SECCION 1ª

TIEMPO PARA HOY
Sigue el aumento en la temperatura. Tendencia a variable.

DIARIO DE LA MARINA

EDICION DE LA MAÑANA
INFORMACION CABLEGRAFICA MUNDIAL
POR NUESTROS HILOS DIRECTOS

SECCION 1ª

AÑO XCVI.—NUM. 45. Acogido a la Franquicia Postal LA HABANA, MARTES 14 DE FEBRERO DE 1928.—SANTOS VALENTIN Y FELICULA El Periódico más antiguo de Cuba 28 PAGINAS.—5 CENTAVOS

PERIODICOS ARGENTINOS INFORMAN DE LA PROBABLE RENUNCIA DEL SR. PUEYRREDON DE SUS CARGOS EN LA HABANA Y WASHINGTON

IMPRESIONES

El incidente entre el ejército y los repórteres gráficos terminó como tenía que terminar: con un **lunch** cordialísimo, porque ni lo cortés quita lo valiente, ni era lo valiente lo que en un momento de ofuscación o de mal entendimiento realizaran unos cuantos oficiales.

Mas, ahora que todo pasó, bueno es que llamemos la atención de algunas autoridades poco comprensivas hacia lo que representan los fotógrafos en los actos de alguna transcendencia.

Los fotógrafos son los ojos del mundo fijos en el acontecimiento que se produce. Si las cámaras fotográficas no pueden acercarse al lugar del suceso, es como si la humanidad apartara de él la vista. Los grandes acontecimientos que persiguen un fin espiritual, como la llegada de Coolidge y Lindbergh, sólo lo logran al través de la propaganda, y la propaganda es la letra de imprenta, que anuncia primero y después describe, y el grabado, que reproduce con fidelidad de cooperativista los momentos culminantes del suceso feliz.

Hacer de Mercurio cortando la cabeza a Argos, el de los cien ojos, que no es otra cosa un cuerpo fotográfico, equivale a cercenar la propaganda de lo que solamente para la propaganda se verifica.

Nosotros hemos visto infinidad de veces, en ocasiones análogas, a algunos personajes enchisterados impedir el paso a los fotógrafos, para que no rompieran la seriedad protocolaria del instante solemne. Así ocurrió cuando pisaba Coolidge tierra cubana, que, gracias al buen sentido de Mr. Brandon Judah, el embajador norteamericano, pudieron los héroes de la **Kodak** cumplir con su deber de propagar "la solemnidad del instante" y de salvarla para la posteridad. Nuestras autoridades opinaban de distinta manera. "Que no se acerque nadie, ni los fotógrafos". Creían, por lo visto, que allí lo importante eran ellos. Y, sin embargo, allí lo importante eran los fotógrafos. Los fotógrafos hacían posible que participaran del acontecimiento millones y millones de almas, que es, precisamente, lo que se proponían los gobiernos de los Estados Unidos y de Cuba, y no que lucieran sus anodinas chisteras unos cuantos señores encopetados.

Lo curioso es que los mismos que impiden el acceso de los fotógrafos a los lugares donde se realiza algo que conviene que el público conozca, son los que más se desviven por que no falten a los banquetes u homenajes cuando son ellos la figura principal.

No abundan, entre nosotros, las personalidades con mando que saben darse cuenta de los respetos debidos al público y a los fotógrafos, que son los periscopios del público. Bien que se les impida su intervención en aquellos casos en que sólo una curiosidad morbosa puede reclamar los servicios de la cámara fotográfica, como en el caso de los condenados a muerte. Así, no hace mucho, lo entendió el magistrado León Armisén, prestando un gran servicio al público y a la prensa.

Pero del mismo modo que el fotografiar lo que debe permanecer oculto es casi un delito, no fotografiar lo que debe ser conocido es casi otro delito. Esto último lo entienden así las autoridades con sentido común, como el Brigadier Herrera, quien, con gran tino, suele proveer a los fotógrafos de unas papeletas de identificación, especie de salvoconductos que les permite circular por todas partes, libre de las trabas que suele poner al hombre activo y útil el hombre decorativo y molesto.

"En nuestras ciudades no ha existido la preocupación social de la alimentación, ni mucho menos un régimen de protección que sirva de escudo a los presupuestos domésticos. Las autoridades locales y los anteriores gobiernos no comprendieron el alcance de este problema imperioso y fundamental.

"Pero ahora va a existir. El servicio de la alimentación pública será pronto una realidad. El nuevo espíritu gubernativo, que ha descendido solícitamente hasta el puchero nacional, inaugurará en Santiago, dentro de muy breve plazo, un régimen de abastecimiento de subsistencias, llamado a transtornar completamente los aspectos económicos del gran problema del costo de la vida.

"Para asegurar estos resultados hasta un grado máximo, la Intendencia Municipal, por medio del Departamento de Subsistencias, ha resuelto ejercitar toda clase de medidas con el fin de impedir no sólo la especulación, sino hasta las más insignificantes complicaciones mercantiles, que tiendan a encarecer los artículos de consumo, por medio de diferencias de precios.

"Al efecto, la Municipalidad adquirirá y administrará por su cuenta el Mercado de la Vega; establecerá en la ciudad 80 submercados, en cada uno de los cuales se instalarán cómoda e higiénicamente, carnicerías, verdurerías, fruterías, lecherías, queserías y pescaderías dotadas de cámaras frigoríficas y que expenderán al público los consumos principales sin recargos artificiales de precio.

"Distribuídos estratégicamente en los distintos barrios de la ciudad, estos submercados serán la prenda y garantía más prácticas de economía, higiene y control alimenticio, señalando al mismo tiempo, un signo elevado de organización social y un destello de bienestar democrático".

Estas palabras, ¿son de algún periódico de la Habana?

No. Han visto la luz en el diario "La Nación", de Santiago de Chile.

UN DONATIVO DEL DR. FERRARA PARA LA UNIVERSIDAD

Dió mil ochocientos pesos para el Instituto que, en la Universidad enseñara gratuítamente italiano

El ilustre doctor Orestes Ferrara, uniéndose al propósito plausible y simpático que con la iniciativa del Ministro de Italia Comendador G. Vivaldi y del Instituto "Vittorio Emanuele III" inaugurará la clase gratuita de idioma italiano en nuestra Universidad, ha hecho un donativo de mil ochocientos pesos, por dos años, enviando un expresivo telegrama al señor Ministro comunicándole su felicitación por ese brillante rasgo en loor de la cultura italiana.

El curso de idioma italiano de la Universidad estará a cargo, como ya hemos anunciado, del profesor Aldo Ravina.

Asista al Gran Festival Benéfico

Tendrá efecto el sábado 18 en "Habana Park" a beneficio de la Asociación de las Damas de la Caridad y patrocinado por las más distinguidas señoras de la sociedad habanera.

Sábado 18
Habana Park

La entrada cuesta UN PESO, con derecho a la rifa de un magnífico AUTOMOVIL CERRADO, marca Essex.

SUSCRIPTORES

Para anuncios económicos en horas de oficina llame a los teléfonos M-4115 M-3378

Después de las cinco de la tarde y en días festivos llame al Teléfono A--3856

Para suscribirse llame al M-84-04

Nota: A partir del 29 de Febrero, en lugar del M-4115, llame al A-1014

Pueyrredón es embajador en Washington y Jefe de la Delegación en la Conferencia

Nos hace declaraciones

Estas fueron hechas por el señor Pueyrredón a "La Prensa" de Buenos Aires y al DIARIO

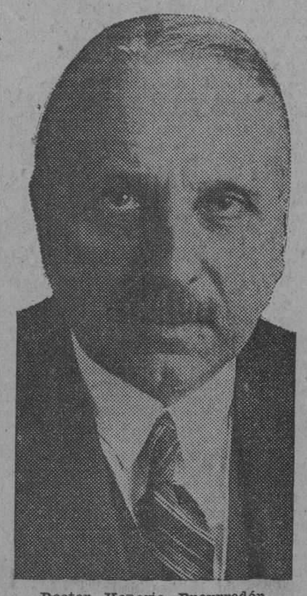

Doctor Honorio Pueyrredón

BUENOS AIRES, febrero 13. (UP.) En algunos círculos políticos de esta capital se discute, según el periódico "La Razón", la posible renuncia del doctor Honorio Pueyrredon de su cargo de jefe de la delegación argentina a la Sexta Conferencia Pan Americana de La Habana, y aun del puesto de Embajador en Washington.

Se esperaba esta noche que regresase de Mar del Plata, donde ha estado pasando breves vacaciones el Presidente Alvear, habiéndose dicho que es muy posible una declaración del Gobierno con respecto a la situación que se ha planteado en La Habana.

El ministro de Relaciones Exteriores, señor Gallardo, declaró esta noche que no había recibido comunicación alguna del Embajador Pueyrredón acerca de la Conferencia Pan Americana. Por otra parte, el embajador de los Estados Unidos, Mr. Bliss, visitó esta noche al señor Gallardo, conferenciando con él largo rato.

HABLA PUEYRREDON

Conocido este cable le telefoneamos al señor Pueyrredón. (El habita en el Hotel Almendares.) ¿Qué puede haber de exacto en todo esto le dijimos?

Y el Embajador nos repuso:

—No oigo bien. Pero le agradezco señor Frau Marsal su deferencia...

—¿Quiere usted hacer alguna declaración concreta?

—No. Esa voz viene de muy lejos.

—¿La mía, o la de la Argentina?

Continúa en la página ONCE

LINDBERGH

QUINCE HORAS Y MEDIA INVERTIO EL GLORIOSO PILOTO EN SU VUELO DESDE LA HABANA A SAN LUIS

El mal tiempo reinante fué la causa de que "El Espíritu de San Luis" no pudiese desarrollar gran velocidad. — La neblina persistente durante el viaje no permitía la visión al aviador

LINDBERGH LLEGO A SAN LUIS A LAS SEIS DE LA TARDE

Después del vuelo efectuado desde la Habana, que son cerca de dos mil kilómetros, Lindbergh sacó la cabeza por la portezuela del avión, saludando con su típica sonrisa

SAN LUIS, Missouri, febrero 13. (U. P.) Ha llegado felizmente a esta ciudad el aviador Lindbergh, completando un viaje directo desde la Habana. Aterrizó en este aeródromo con su famoso "Espíritu de San Luis" a las cinco (seis de la tarde, hora de Cuba), dando así fin al vuelo de 17,000 kilómetros por los países del Caribe.

Durante todo el curso de este vuelo desde la Habana prevaleció escasa visibilidad debido a la niebla reinante, a tal punto que no se pudo distinguir con certeza al avión. Desde Talladega, Alabama, primero y de Hohenkald, Tennesee, después, se anunció que por esos lugares había pasado, al parecer, el aparato, por haberse oido el ruido de su motor.

El vuelo de cerca de 2,000 kilómetros desde la Habana consumió 15 horas y 36 minutos. El aeroplano salió de Cuba a las 2.25 de la madrugada, hora del Este. El mal tiempo impidió que el "Spirit of St. Louis" pudiese desarrollar la velocidad acostumbrada.

Cuando el aeroplano cruzó el campo y se detuvo, Lindbergh abrió una de las ventanillas del costado del aeroplano y exhibió su familiar sonrisa al comité de recepción del Ayuntamiento, que le esperaba. Posó para los fotógrafos con el alcalde interino Neun y después, siguiendo su costumbre, estuvo inspeccionando el alojamiento del avión en el hangar.

Pocos minutos más tarde, Harry H. Knikht, uno de los que auspiciaron el vuelo de Nueva York a París, llevó a Lindbergh a su casa.

Cuando el "Spirit of St. Louis" apareció en el horizonte, después de una hora de espera, tanto los miembros del comité de recepción como el numeroso público congregado en el campo se sintieron aliviados de una preocupación: la suerte que pudiese haber corrido el aviador. El tiempo había sido tan malo y tan escasas las noticias que se tenían del aeroplano que llegaron a abrigarse temores, aún entre los que confiaban en la infalibilidad de Lindbergh.

La visibilidad apenas llegaba a mil pies y las luces se habían encendido en toda la ciudad cuando llegó el "Spirit of St. Louis". Muchas personas se encontraban subidas en los tejados de los rascacielos y miraban al sudeste con la esperanza de ser

Continúa en la página ONCE

El Embajador de España se Quejó de la Exhibición de la Cinta "Al Grito de Cuba Libre"

De modo muy cordial y sincero, el Secretario de Gobernación atendió los deseos del señor Agüera, y el empresario de la película se comprometió a quitarle las partes protestadas

En la mañana de ayer el Secretario de Gobernación, comandante Zayas Bazán, citó a su despacho al empresario de la película "Al grito de Cuba libre", señor Pratchet, en virtud de una queja formulada por conducto diplomático por el Excmo. señor Embajador de España, asegurando que dicha película tenía cuadros en que gratuitamente se ofendía el honor de las armas españolas, fomentando viejas pasiones que ya están afortunadamente extinguidas entre cubanos y españoles y que resulta ahora innecesario fomentar cuando precisamente por todos los esfuerzos de los dos países se tiende a robustecer los lazos de filial afecto en que los dos pueblos se confunden.

El comandante Zayas Bazán que participa como en general todo el Gobierno de la misma ideología y cuya expresión en él es sincerísima, con mucho más valor cuanto que él fué también uno de los libertadores cubanos, invitó al empresario de la citada cinta cinegráfica a quitarle a la misma cuanto pudiera ser en ese sentido lesivo a los intereses morales de los españoles o pudiera mortificarlos o herirlos en su susceptibilidad patriótica, toda vez que el Gobierno no consentiría de ninguna manera que se realizara tal ultraje, contrario a los sentimientos que la sociedad cubana, en lo que tiene de más brillantemente representativo viene realizando desde hace un cuarto de siglo, mostrándose en la actualidad altamente satisfecha de esa conducta que ha borrado odios estériles y propendido a la creación de firmes afectos y lazos de recíproca amistad y estimación.

El señor Pratchet aseguró que así lo haría, citando al doctor Miguel de Marcos, como comisionado del Secretario de Gobernación para ese asunto para las cinco de la tarde de ayer, en que le haría una exhibición en privado de la mencionada cinta, mutilada de esos cuadros

CONCURSO DE VIAJES A LA EXPOSICION DE SEVILLA

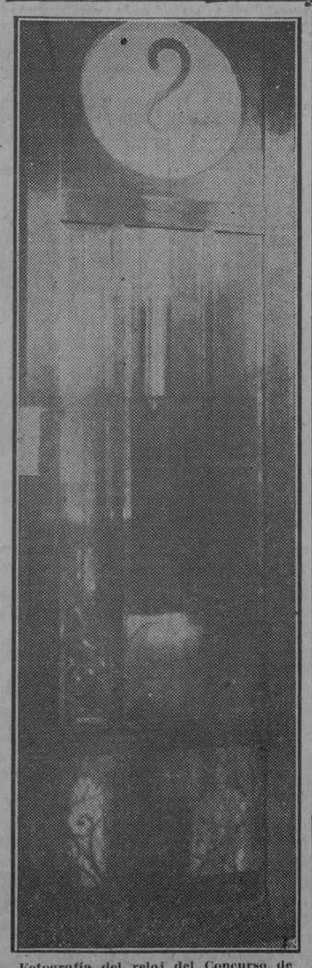

Fotografía del reloj del Concurso de Viajes a Sevilla, en la que se puede apreciar claramente la posición en que quedó el contrapeso al empezar a andar, a las nueve en punto, para los efectos del sexto escrutinio.

LAS 8.18 MARCO EL RELOJ PARA EL QUINTO ESCRUTINIO Y A LAS NUEVE EN PUNTO COMENZO A ANDAR PARA EL SEXTO

Con igual concurrencia que en las veces anteriores procedimos ayer, a las diez y media de la mañana, por quinta vez, a dar cumplimiento a la base de este Concurso. Las 8 y 18 marcaban las manecillas del reloj en el momento de ser descubierta la esfera y que es la hora válida para el quinto de los escrutinios celebrados. Poco después fué puesto en marcha nuevamente para el sexto escrutinio. Era las nueve en punto.

Dr. Lindolfo Collor

Miembro de los diputados de Río Janeiro y Delegado a la VI Conferencia pronunciará una conferencia sobre:

La Evolución de la Idea Republicana en el Brasil

El Dr. Raoul Fernández, Presidente de la Delegación Brasilera y consultor jurídico de la Liga de las Naciones, hará la presentación del orador.

Hoy Martes

Los socios de la Institución Hispano Cubana de Cultura, que tan brillantes triunfos ha logrado, tendrán ocasión de escuchar esta notabilísima disertación en el Teatro Payret a las 5 y 30 p. m.

VEANSE
Sociedades Españolas
PAGINA 23

HERBERT HENRY ASQUITH, GRAN DEFENSOR DE LA EMANCIPACION CUBANA, SE HALLA ENFERMO A LAS PUERTAS DE LA MUERTE

LA EDAD DE SETENTA Y SEIS AÑOS, QUE VA A CUMPLIR EL DISTINGUIDO ENFERMO HACE TEMER QUE SU NATURALEZA NO PUEDA DOMINAR EL MAL.— PUSO SU ENORME ELOCUENCIA AL SERVICIO DE LA INDEPENDENCIA CUBANA

LONDRES, febrero 13. (U. P.) Herbert Henry Asquith, conde de Oxford, exprimer ministro de la Gran Bretaña y una de las mayores intelectualidades inglesas, está a las puertas de la muerte, enfermo de un ataque de faringitis complicado con inflamación de los bronquios. Setenta y seis años va a cumplir el ilustre enfermo y esa avanzada edad hace temer que no pueda vencer la gravedad del mal.

Toda la familia de Mr. Asquith, como se le llama popularmente en Inglaterra olvidando sus títulos, se halla al lado del enfermo, el cual está en su residencia de Sutton, Courtney, en el alto Támesis.

Liberal a ultranza y sin distingo ni eufemismos, el conde de Oxford puso toda la fuerza de su elocuencia, que es enorme—el gran jefe liberal británico es uno de los hombres más elocuentes del mundo—al servicio de Cuba cuando esta nación luchaba por su independencia. Reverenciado entonces tanto como ahora por la opinión inglesa, sus afirmaciones en aquella época hicieron que el pueblo del Reino Unido mostrara sus simpatías hacia los cubanos en los momentos en que se peleaba en los campos de esta tierra por lograr la emancipación política y nacional, y cuando los Estados Unidos y España llegaron a la guerra de 1898, no se ocultó en exponer su pensamiento desde la iniciación del conflicto, en estas palabras que pronunció en un discurso:

"Mis simpatías están ahora, y han estado desde que se presentó la posibilidad de esta guerra, completamente y de todo corazón del lado de los Estados Unidos. Al ayudar a la liberación de Cuba, la nación norteamericana no hace otra cosa que responder a los dictados de la libertad y da un gran ejemplo, merecedor de alta estima a las grandes potencias del mundo".

Témese de un momento a otro un fatal desenlace que aumente el duelo que envolvió a Inglaterra no hace quince días por la muerte de otro de sus grandes hombres, el mariscal Haig.

HA QUEDADO CONSTITUIDA DE MODO LEGAL LA SOCIEDAD FORMADA POR LOS DUEÑOS DE BALNEARIOS CUBANOS

La nueva entidad tiene por objeto realizar cuantas gestiones sean necesarias para el fomento de los establecimientos balnearios y de bebidas de agua con fines terapéuticos

Ha quedado legalizada la constitución de una nueva sociedad, semejante a las que existen en otros países, formada por los elementos interesados en el desarrollo de la industria hidromineral y de la que forman parte todas las personas que son propietarias o concesionarias de aguas minero-medicinales de Cuba.

LOS FINES QUE PERSIGUE

La nueva entidad tiene por objeto realizar cuantas gestiones sean necesarias para el fomento de los establecimientos balnearios y de bebidas de agua con fines terapéuticos a fin de que sea adecuadamente utilizada la aplicación de los muchos manantiales de virtudes curativas con que cuenta el país, a los numerosos enfermos que las necesitan y que, en su mayoría, hoy o tienen que prescindir de ese elemento tan valioso para la medicina o tienen que realizar grandes y molestos viajes al extranjero donde se ven precisados a invertir una buena parte de sus ahorros.

LA SECRETARIA DE SANIDAD

El honorable señor Secretario de Sanidad, doctor Francisco María Fernández, tan interesado en secundar las constructivas actividades del ilustre general Machado, ha prometido a los miembros de la nueva entidad prestarles el necesario concurso para que pueda esta república aprovechar los recursos naturales de que el país está dotado en el aspecto a que nos referimos, a fin de que no solamente puedan beneficiarse de ellos los residentes en el país sino también para que se fomente una nueva base de atracción para los visitantes de los países próximos que, particularmente durante el invierno, pueden hallar en Cuba recursos terapéuticos que no les son dables adquirir en regiones de otro clima menos benigno que el nuestro.

LA DIRECTIVA

Forman la directiva de la nueva sociedad de dueños y concesionarios de balnearios de aguas minero-medicinales los señores siguientes: Presidente, doctor Gustavo A. Porto y Capote; Vicepresidente, señor Vicente Soler y García; Tesorero y Secretario, señor Luis G. Estéfani, y como vocales, los señores Manuel Abril y Ochoa, José María de la Fuente y José de Martínez y Díaz.

NUESTRO APLAUSO

Celebramos la constitución de la nueva Asociación y no dudamos en augurarla, dados los componentes de la misma y los altos fines que persigue, el mejor éxito en el cumplimiento de sus propósitos.

LA LEGISLACION PAN-AMERICANA SOBRE LA MUJER

La nivelación igualitaria pedida por ellas gana terreno en el ánimo de la VI Conferencia

Durante el día de ayer el Comité de Derecho Internacional de la Conferencia Pan Americana, dedicó todo el día a laborar en pro de los derechos de la mujer, con relación a la solicitud formulada por ellas recientemente. Se designó un Sub-Comité formado de la siguiente manera:

Dr. Antonio Sánchez de Bustamante, Cuba.
Dr. Eduardo Espínola, Brasil.
Dr. Carlos Alcorta, Argentina
Dr. Leonel Aguirre, Uruguay.
Dr. Manuel Bianchi, Chile.

Este sub-Comité estudiará la idea en los detalles y respecto de los derechos de la mujer en los pueblos de América

Mientras tanto, las mujeres del Partido Nacional Americano y las feministas cubanas, siguen recibiendo felicitaciones por sus efectivos trabajos.

El domingo ofreció la señora Dra. Flora Díaz Parrado un almuerzo en el Havana Yacht Club en honor de las mujeres norteamericanas. Las líderes de varias organizaciones asistieron. Los invitados incluían a las siguientes distinguidas personas: señora Amalia Martínez; señora Ibor de García Vélez, señora Amelia Solberg de Hoskinson, doctora Julia Martínez, señora Mercedes de Mederos, señora Nena Arteaga de Mederos, señora María Montalvo de Soto Navarro, señora Amalia Mallén de Ostolaza, señora Eloísa Sánchez de Taboadela, doctora Rita Fernández Valenzuela.

4,000 PASAJES DE TURISTAS PARA LA HABANA

NUEVA YORK, febrero 13. (U. P.) Según el manager de Tráfico de la Clyde S. S. Company, Mr. Arthur W. Pye, el movimiento de turistas de Nueva York hacia Miami y la Habana en esta temporada invernal es mucho más intenso que en los años anteriores.

Este aumento de la corriente turística hacia la capital de Cuba se atribuye a las atracciones que ofrece actualmente la Habana, y a la celebración en ella de la Sexta Conferencia Pan Americana.

Mr. Pye ha anunciado también que su compañía ha fletado el vapor "Evangeline" para prestar servicios entre Miami y la Habana, agregando que en los momentos actuales hay solicitados cuatro mil pasajes para ir de Miami a la capital cubana en menos de diez días.

Fuerzas del Ejército y de la Marina Desfilarán el Día 15 Ante el Monumento al "Maine"

Las tropas serán revistadas por el Jefe del Estado y el Senador norteamericano Mr. Fletcher pronunciará un discurso en memoria de las víctimas que perecieron en el accidente

Mañana, día 15 de febrero, se conmemora la fecha luctuosa de la explosión del "Maine" en la bahía de la Habana, ocurrida en 1898 y que tanta repercusión tuvo en el mundo. Aniversario que—después de las terminantes declaraciones oficiales del ex-Presidente Lic. Alfredo Zayas—no tienen ya ningún agravio para el hidalgo nombre de España.

DESFILE Y DISCURSOS

Con motivo de esta rememoración, mañana miércoles desfilarán ante el monumento que rememora el "Maine"—bello acierto del ilustre y bien llorado Dominico Boni, hecho realidad luego por los señores Cabarrocas y Huerta—rindiéndole armas y honores.

Dichas fuerzas serán revistadas por el Presidente de la República, General Machado, quien hará uso de la palabra, y en esa oportunidad pronunciará un discurso el Senador Fletcher, tributo norteamericano a la memoria de los marinos que perecieron.

UNA GLORIETA

La Secretaría de Obras Públicas, con su habitual rapidez, está levantando la glorieta que albergará a los invitados de honor a ese acto, al que concurrirán S. E. el Embajador Americano, el Embajador de España, el Embajador de México y las más prominentes personalidades de la colonia norteamericana residente en la Habana, así como los Delegados a la Sexta Conferencia Pan-Americana.

LA MARINA NACIONAL

Ayer se dictaron las órdenes oportunas por el Estado Mayor para que el día 15 del actual a las dos y media de la tarde concurran todos los oficiales francos de servicio, con uniforme diario, con sable y guantes, al Parque Maine.

LOS PARTIDOS POLITICOS

Ayer conferenciaron con el Jefe de la Nación el Gobernador de la Provincia, señor Antonio Ruiz; el Al-

Continúa en la página ONCE

Señale con una cruz las horas en los cuadros grandes.

Señale con una cruz los minutos en los cuadros pequeños.

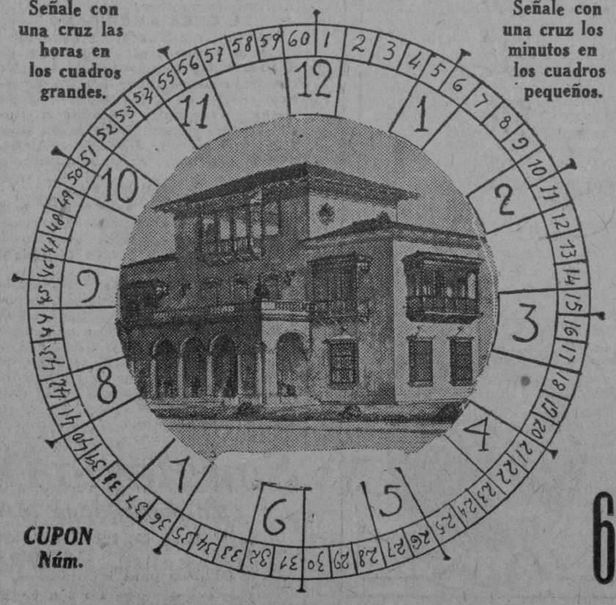

CUPON Núm. 6

DIARIO DE LA MARINA
CONCURSO DE VIAJES
A LA
EXPOSICION DE SEVILLA

El Reloj Parará a las HORA Y MINUTOS

CON-LETRAS

NOMBRE Y DOMICILIO DEL CONCURSANTE

Sr. . . . . .

Calle . . . . . Núm. . . . .

Ciudad o Pueblo . . . . . .

(Se suplica nombre, dos apellidos y letra clara)

TELEFONO DEL CONCURSO A-7326

M.E.C.D. 2016

DE DIA EN DIA

"Aunque el contenido de la tumba está intacto—se dice en un cablegrama relativo al descubrimiento del sepulcro de una señora que reinó hace cinco mil años en la Caldea—como si se hubiesen colocado los objetos hace un año, la tumba inmediata del Rey ha sido destrozada y violada muchos siglos antes del nacimiento de Cristo.

"Por las pruebas encontradas se deduce que las personas que sepultaron a la reina, saquearon la tumba de su marido".

Leído lo cual piensa uno que es raro que a los Gobiernos actuales no se les haya ocurrido dedicar a los arqueólogos a la investigación de muchos crímenes, cuyos autores logran salvarse de las investigaciones policíacas corrientes.

Porque a no ser que los ladrones de hace cinco mil años tuvieran la inocente costumbre de dejar tarjeta en el lugar de los acontecimientos, resulta maravillosa la facultad intuitiva de esos señores sabios en relación con las depredaciones de los ladrones de tumbas milenarias. Por lo cual hay que suponer que aplicada a sucesos recientes produciría un sorprendente resultado.

Hickman, el feroz asesino de la niña Marion, bajo un veredicto de culpabilidad, ha expresado su deseo de perecer en la hoguera.

No dejará de parecerles ya mucha pena a sus jueces esa de la fogata.

Pero, a buen seguro, que a las veinticuatro horas de descubierto el crimen les hubiera parecido muy pequeño castigo.

Bien decía Sagasta, el sagaz político español del siglo pasado, en las situaciones apuradas que sólo podían resolverse a medias:

—Ahora, el tiempo y yo nos encargaremos de lo demás...

"Dos mil trescientos enemigos de Mussolini, pagan sus culpas de leso fascismo, con la pena de destierro en diecisiete islotes volcánicos situados en el mar Tirreno".

Pongan, pues, en cuarentena las noticias oposicionistas que nos vengan de Italia, usando de la consabida frase: "Estamos viviendo sobre un volcán".

Porque, puede que sea verdad, sin que de ello tenga tanto culpa Mussolini como la madre Naturaleza.

Para el día 24 de los corrientes, la hermosa Calzada de la Reina habrá quedado directamente enlazada, a través del Campo de Marte, con el gran Paseo del Prádo.

Como la necesidad de esto es mucho más patente que la de haber convertido en sótanos muchos primeros pisos de la Avenida de las Misiones, quede hoy consignado en esta imparcial sección el aplauso que no hubo para el Secretario de Obras Públicas cuando tiró la extraña rasante de la Avenida.

Y vaya también un recuerdo de admiración para aquel señor Quevedo, ingeniero mexicano, director de Parques y Montes en su país, en la época de Don Porfirio, que fué el primero que habló en la Habana, de la necesidad de partir en dos el Campo de Marte con esa finalidad, ya que el tal Campo no era digno de ser conservado por su escaso tamaño a título de "parque" de una capital como la nuestra. Hay que hacer otro—decía—diez veces mayor, por lo menos.

De todos modos, al doctor Céspedes le corresponde el honor de haberle cabido en la cabeza—donde tan pocas cosas suelen caberles a los gobernantes—que el Campo de Marte, para las proporciones de nuestra capital, no pasa de ser una plazoleta.

El suceso puede que sea trascendental, además, para la marcha del desarrollo urbano en las poblaciones "del interior". Cuando ellas vean que ya la Habana se permite el lujo de dar de lado a un parque de cuatro manzanas, acaso ellas se atrevan, que buena falta les está haciendo a casi todas, a echar mano de los potreros circundantes para hacer parques dignos de ese nombre, saliendo de una vez y para siempre de la manzanita cementada en el lugar más caluroso del pueblo.

Veremos a ver si entienden la parábola de Carlos Miguel.

LA REGENTE

AVISO

Debido a la proximidad de un gran remate de prendas, rogamos a las personas que tienen alhajas empeñadas y adeuden seis meses pasen por esta casa de Neptuno y Amistad a pagar los intereses y renovar las papeletas para evitar que sus prendas sean comprendidas en esta subasta.

Dr. Gonzalo Pedroso

CIRUJANO DEL HOSPITAL MUNICIPAL DE EMERGENCIA

Especialista en Vías Urinarias y Enfermedades venéreas. Cistoscopia y cateterismo de los uréteres. Cirugía de Vías Urinarias. Consultas de 10 a 12 y de 3 a 5 p. m. en la calle Avenida de la República 254.

E-16 Ind 1 En.

Dr. Hernando Seguí

GARGANTA, NARIZ Y OIDOS

Prado, 38; de 12 a 3

El Curatorium de la Academia de Derecho Internacional de La Haya, Holanda, Ha Establecido Dos Becas Para Cuba

CRUZO SOBRE EL MORRO UN AVION QUE NO PUDO SER IDENTIFICADO

Cruzó ayer del Norte al Sureste. Embarcaron Delegados a la Conferencia

YA HAN LLEGADO CUATRO TURISTAS CON SUS AUTOMOVILES

El Administrador de la Aduana citado para un juicio. Hoy llegará el vapor "Havana"

A las 11 y 35 de la mañana de ayer, el semaforista de guardia en el Morro de la Habana, dió cuenta telefónicamente tanto a la Policía del Puerto como a las distintas oficinas de la Aduana el haber visto cruzar a distancia un avión rumbo Norte al suroeste, sin que pudiera identificarlo ni verle el número, por la niebla.

Dada la dirección que dice el observador, llevaba la mencionada máquina aérea, esta debió seguir sobre la costa norte rumbo a Matanzas pudiéndose asegurar muy bien que procedía del extranjero por la ruta.

EMBARCAN DELEGADOS

Algunos delegados al Congreso Pan-Americano que se está celebrando en la Habana, se disponen a regresar a sus respectivos países o bien a otros donde están acreditados con cargos diplomáticos.

El inicio de esos regresos lo verificó Mr. Morrow, el Embajador americano en México, al que ha seguido el Sr. Victor Belaunde uno de los delegados del Perú que embarcó en el vapor Governor Cobb con el también fué el delegado por Paraguay señor Juan V. Ramírez.

Por el vapor México regresarán hoy a Veracruz, varios miembros de la delegación de México.

EMBARCO MARIMON

También regresó a los EE. UU en el Governor Cobb el ex-banquero señor Marimón Juliach que llegó dias pasados a nuestra capital.

Otros pasajeros del Cobb fueron los señores Juan Perla, Paulino y Cipriano Viadero, Bienvenido Ilobre, Julio Quintana, Paulino Viadero, Ciriaco Viadero, Aurelio Moreno, Juan Dominguez, América Pla, y hasta un total de 254 turistas.

EL CRISTOBAL COLON

Si bien hasta ahora no se ha recibido ningún mensaje del Capitán Agacino, que manda el Cristóbal Colón, se espera que dicho correo español, arribe a la Habana el dia 19 del corriente.

EL "ALFONSO XIII"

El vapor correo "Alfonso XIII" salió de New York para Coruña con carga general y pasajeros.

EL SR. ADMINISTRADOR DE LA ADUANA ACUSADO DE COACCION

Para hoy a las 9 a. m. han sido citados por el señor Juez Correccional de la Primera Sección el Administrador de la Aduana de la Habana, Dr. Miguel A. Varona Guerrero, el Inspector General del Puerto Sr. Alayón, y el Jefe de la Vigilancia nocturna de la Aduana señor Fernández de Lara, así como el Inspector que actuó en el caso y que responderán a una acusación que les hace el señor Rosado, Agente de turistas.

Resulta que el señor Rosado, contrató varios automóviles para conducir a varios turistas que llegaron a la Habana, en un vapor excursionista, y que al dirigirse a los muelles generales, un vigilante de Aduana, le impidió el paso a dichos automóviles, alegando que estaba prohibido el tránsito público por allí, según órdenes que cumplía de sus superiores.

El señor Rosado se querelló ante el Juez Correccional, contra los mencionados Jefes de la Aduana, por Coacción y el juicio ha sido señalado para hoy.

Se ignora si las personas citadas, y que obraron administrativamente, comparezcan personalmente al juicio, o se harán representar.

ESTA TARDE LLEGARA EL NUEVO VAPOR HABANA

Esta tarde despues de las 12 arribará a nuestro puerto, en su primer viaje el nuevo y hermoso vapor americano "Havana" de la Ward Line, que trae carga general y 145 en su mayor parte turistas que han querido tener el privilegio de inaugurar el barco que ingresa en la carrera bisemanal entre New York y la Habana, y que mantienen además del Havana el Siboney y el Orizaba.

Mr. Thomas, el caballeroso agente general de la Ward Line en la Habana, con el objeto de celebrar el acontecimiento de la llegada del buque que lleva el nombre de nuestra Capital, ha organizado un almuerzo en honor de la prensa de la Habana, y al cual han sido invitados los señores Directores de periódicos, cronistas sociales, y repórters del puerto.

LOS PASAJEROS DEL YACHT

En el yacht Sequia llegaron Miss G. Hanfman, Miss J. Rair, Mr. A. D. Prat y Mr. D. Aostdoa.

OTRO BARCO NUEVO

También la Clyde Line, una de las Asociadas de la Ward Line, pondrá al servicio de su ruta Miamia Habana, el nuevo vapor "Evangeline", que con los nombrados Shwenne e Iroqois, realizan viajes entre New York Miami y Habana.

El "Evangeline", llegará a la Habana el dia 18 del corriente.

HOY LLEGARA EL MEXICO

Ingresando en la ruta New York, Habana y puertos de México, arribará en la mañana de hoy procedente de New York el vapor americano México que trae carga general 85 pasajeros para la Habana y otros en tránsito para Progreso Veracruz y Tampico para donde zarpará hoy mismo.

EL RELIANCE

El hermoso vapor alemán Reliance se espera con numerosos excursionistas mañana y atracará a los muelles de la Ward Line Terminal.

EL LAFAYETTE

Procedente de Veracruz llegó ayer tarde el vapor correo Francés Lafayette de la Trasatlántica francesa, que trajo carga general 39 pasajeros para la Habana y 105 en tránsito para puertos de España y Francia para donde zarpará mañana.

Llegaron en este vapor los señores Benjamin Dupar y familia, Ismael Velazquez de Valle, Francisco Baró, Rosario Perez Alicia López, Fidelia Hernández, Manuel González, Javier Velazquez, Enrique Mosconi, Miguel Garcia, Antonio Pagador, Bernardo L. Bandela y otros.

EL CUBA AMERICANO

De Tampa y Key West llegó ayer tarde el vapor americano Cuba de la Peninsular Occidental S. S. Co. que trajo carga general y 331 pasajeros entre ellos los señores Juan Longa, Evangelina Fernández, Ramón Quero y familia, Celestino Roa, Ramón G. Vega, Josefina Saldaña, Teresa Esprilla, Antonio Castro. y los demás turistas.

SEIS YACHTISTAS

Han llegado en este vapor seis yachtistas norteamericanos interesados en las carreras internacionales que se efectuarán frente al litoral habanero.

TURISTAS CON AUTOMOVILES

De acuerdo con las nuevas disposiciones sobre la admición como equipajes de automóviles que traigan los turistas, y cuyas disposiciones, dictadas por el Secretario de Hacienda, las publicamos en la edición de ayer, han llegado en el Cuba los turistas Frank Gotterman, W. Klemtuler, Thos C. Foster, y Barcley Mc Toldam los que trajeron un automóvil cada uno.

PASAJEROS LLEGADOS A LA REPUBLICA DE CUBA, CON EXPRESION DE LOS PAISES DE PROCEDENCIA, EN EL AÑO NATURAL DE 1927

PAISES	Hombres	Mujeres	Niños	Total
Bermudas, A Y	3	.....	.....	3
Caimán Grande	113	89	26	228
Centro América (n m)	805	249	84	1.138
Chile	351	127	59	537
Estados Unidos	38.204	24.146	3.041	65.391
Haití	5.004	854	91	5.949
Jamaica	1.222	1.124	317	2.663
México	1.694	763	265	2.722
Nassau A Y	49	22	.....	71
Panamá	1.123	539	123	1.785
Perú	150	44	9	203
Puerto Rico A A	186	104	17	307
Sud América (n m)	21	7	2	30
Santo Domingo	215	90	65	370
Venezuela	3	2	.....	5
No mencionados	14	5	3	22
Austria	1	1	.....	2
Alemania	128	78	23	229
Bélgica	19	10	1	30
Checoeslovaquia	5	.....	.....	5
Dinamarca	5	.....	.....	5
España	9.470	3.719	1.933	15.122
Francia	2.223	1.060	303	3.586
Holanda	334	65	25	424
Inglaterra	178	112	30	320
Italia	18	11	10	39
Noruega	6	.....	.....	6
Portugal	2	.....	.....	2
Rumania	3	4	2	9
Suecia	3	.....	.....	3
Suiza	1	.....	.....	1
China	.....	.....	.....	.....
India	7	.....	.....	7
Siria	4	5	5	14
TOTAL	61.564	33.230	6.434	101228

UN TITULO DE PRESIDENTE DE HONOR A ZAYAS BAZAN

Una comisión de la Asociación Política de Comerciantes e Industriales hizo ayer por la mañana entrega al comandante Zayas Bazán, de un título de Presidente de Honor de la misma, cumplimentando el acuerdo en que se le rindió tal tributo. El Secretario de Gobernación se mostró muy agradecido a la distinción que se le hacía.

BAILE DE DISFRAZ EN SANTIAGO DE LAS VEGAS

En la noche del 18 del corriente y en el Centro de Instrucción y Recreo de Santiago de las Vegas, se ofrecerá a los asociados un baile de disfráz con magnífica música, al que ha sido invitado un selecto elemento de aquella sociedad y de la Habana.

MARCAS Y PATENTES

LORENZO S. RUIZ

—En práctica desde 1912—

Edificio Casteleiro, 401. Oficios, 18. Cable y Telégrafo "TRADEMARK" Tels.: I-5960 y A-9746.

HABANA

672 18-20-24

DR. PULGARON

Manzana de Gómez 465 Teléfono A-1862

PRIMERA Y SEGUNDA ENSEÑANZA, ENSEÑANZA SUPERIOR Y LATIN

Visitas y Avisos: de 5 a 7.

Dr. P. M. Souza

Garganta, Nariz, Oídos. Hospitales de New York, Viena, Budapest, Habana. San Lázaro 226, de 2 a 4.

Sanatorio Dr. Galigarcía

Enfermedades Nerviosas y Mentales

Real, 68, frente a la Estación de los Tranvías. ARROYO NARANJO.

Oficinas para informes.—J, 211, entre 21 y 23, Vedado.

De 3 a 5.—F-2775, F-5885.

832 2d-28

ASI LO COMUNICA SU PRESIDENTE AL SECRETARIO DE INSTRUCCION PUBLICA

Las solicitudes serán remitidas antes del 31 de Marzo

TEXTO INTEGRO DEL REGLAMENTO

El Curatorium de la Academia de Derecho Internacional de La Haya, por mediación de su Presidente, ha dirigido al Secretario de Instrucción Pública y Bellas Artes, la siguiente carta, en la que le comunica el establecimiento de dos becas para Cuba, a fin de que puedan asistir dos letrados cubanos, en representación nuestra, a las sesiones de la Academia de Derecho Internacional.

LA CARTA

Dice así la carta:—"Señor Secretario: La Academia de Derecho Internacional de La Haya, establecida con el concurso de la Institución Carniggie para la Paz Internacional, tiene el honor de poner en conocimiento de Su Excelencia que ella ha dispuesto para la Sesión de Instrucción del año 1928—de 2 de julio a 5 de agosto—de dos becas de viaje con un montante de cuatrocientos florines cada una".

ORIGEN DE LAS BECAS

"Esas becas son debidas, unas a la generosidad del Gobierno de Holanda y las otras han sido—añade la misiva—instituídas por el Consejo de Administración de la Academia de Derecho Internacional de La Haya, conforme al artículo de 10 de sus estatutos".

DISTRIBUCION DE LAS MISMAS

"La distribución de esas becas ha sido hecha de acuerdo con las modalidades del Reglamento de dicha institución, del cual tengo el honor de remitirle dos ejemplares".

"Pláceme rogar a vuestra excelencia—concluye esta comunicación—que tome en su país todas las medidas de publicidad más eficaces, por los medios susceptibles de interesar, para dar a conocer estos informes referentes al establecimiento de estas becas y las condiciones según las cuales se procede a su otorgamiento".

Llamamos la atención de los candidatos: 1º los cuatrocientos florines que comprende cada beca constituye una suma destinada a cubrir los gastos de viaje hasta La Haya—ida y vuelta—de los titulares de dichas becas, y los gastos de su estancia en dichas becas, y los gastos de su estancia en dicha ciudad durante las sesiones de la Academia.

2º—Toda persona que acepte una beca queda comprometido a asistir con asiduidad, a uno de los dos períodos, al menos, de las sesiones de la Academia.

TEXTO INTEGRO DEL REGLAMENTO

Con la anterior comunicacin el Presidente del Curatorium de la Academia de Derecho Internacional de La Haya acompaña el siguiente Reglamento:

Artículo 1º—En el mes de diciembre de cada año el Boaureau del Curatorium pondrá en conocimiento de los señores Ministros de Instrucción Pública de todos los países representados cerca del gobierno de los Países Bajos, los nombres de las becas de que dispone y el montante de cada una de ellas.

Esta comunicación será acompañada de un ruego asegurando la más amplia divulgación posible dentro de los medios susceptibles de ser interesados para el conocimiento de estas becas

La misma notificación será hecha por el Boureau del Curatorium a los profesores de derecho internacional de los diversos países de Europa.

Artículo 2º—Cada una de las candidaturas a estas becas no será tomada en consideración si ella no es expuesta por el propio interesado y dirigida directamente al Presidente del Curatorium con la indicación de sus nombres y apellidos, cualidades, nacionalidad, lugar y fecha de su nacimiento y con la especificación de los títulos que el candidato posee para tener derecho a la obtención de una beca.

Toda demanda de candidatura irá respaldada por un profesor de Derecho Internacional.

Las candidaturas deben, siempre que sea posible, ir acompañadas de un ejemplar de los trabajos científicos publicados por el aspirante.

Las piezas producidas por los candidatos, los diplomas universitarios u otros documentos deberán ser presentados en simple copia, más un documento certificado conforme a una autoridad competente.

Artículo 3º—Todas las candidaturas deberán ser remitidas al Presidente del Curatorium antes del 31 de marzo, término de rigor.

Artículo 4º—El curatorium instruirá, por los medios que juzgue a propósito, las candidaturas que le sean remitidas en tiempo hábil, y establecerá en plena y entera libertad las listas de los beneficiados con becas. El Curatorium no está obligado a tomar en consideración las referencias o recomendaciones que le acompañen.

Artículo 5º—Las decisiones serán notificadas a los interesados por el Boureau del Curatorium a más tardar el 31 de mayo.

Artículo 6º—No podrán ser distribuídas, en el mismo año, más de dos becas por cada país.

Estas reglas no serán aplicables a las becas que sean fundadas en un país determinado en beneficio de los nacionales de ese país y que su distribución haya sido confiada al Curatorium.

Artículo 7º—El montante de estas becas será entregado a los titulares por la Tesorería de la Academia de Derecho Internacional a su llegada a La Haya. No obstante, podrá ser remitido al interesado, si así lo solicitara a la Tesorería de la Academia, Palacio de la Paz, La Haya, un anticipo de más de la mitad del montante de la beca, a fin de cubrir los gastos de su viaje y los primeros gastos de su estancia en La Haya.

Artículo 8º—Los becados estarán en la obligación de asistir con asiduidad a los cursos, al menos, a dos períodos de la sesión de la Academia.

INFLUENZA

EMULSIÓN DE ANGIER

La Influenza deja a su víctima débil y susceptible a graves enfermedades orgánicas.

Durante los últimos 45 años, los mejores médicos y hospitales han usado y recomendado la Emulsión Angier para curar y regenerar el sistema debilitado e inflamado.

Para recuperarse

TÓMESE EMULSIÓN ANGIER

(2)

LAS OBRAS EN LA CASA QUE FUE EL HOTEL 'MIRAMAR'

En dicho lugar será instalada la exposición de industrias cubanas que se abre el 18

Una vez inspeccionados los trabajos que se vienen realizando en el antiguo Hotel Miramar, para la instalación de la Exposición de industrias cubanas, en honor de los delegados a la Sexta Conferencia Panamericana, acordaron ayer los directores de la Asociación Nacional de Industriales que se inaugure la misma el próximo día 18 del actual.

Ya se están recibiendo las muestras correspondientes, esperándose que sea dicha exposición uno de los exponentes más claros de la potencia productora de Cuba a juzgar por el interés que en esa exhibición han demostrado todos los industriales.

LA INSPECCION DE LAS OFICINAS DE COMUNICACIONES

El aeroplano correo General New llegó ayer de Cayo Hueso con 22 sacos de correspondencia

El aeroplano-correo General New llegó ayer procedente de Key West al Campamento de Columbia a las 9.55 a. m., conduciendo 22 sacos de correspondencia con un peso bruto de 1.077 libras y un total de 64.620 cartas que fueron distribuidas para su entrega a las 10.35 antes meridiano.

OFICINAS INSPECCIONADAS

Por los inspectores de la Secretaría de Comunicaciones se realizaron visitas de inspecciones a las Oficinas Locales de Macabí, San Luis, Sagua de Tánamo y Cayo Mambí, en la provincia de Oriente; Bolondrón, Navajas, en Matanzas; en las de Santa Cruz del Sur y Manopla, en Camagüey; la de Buenavista y las Administraciones de Correos de San José, Viñas y Tahon, en Santa Clara; las del Central Merceditas, Guara, Fortaleza de la Cabaña-Edificio "La Metropolitana", Estación Medina y Palenque de Güines, en la provincia de la Habana.

Cincuenta mil pesos más para los gastos de la VI Conferencia

Esta cantidad fué tomada de los cuatrocientos cincuenta mil pesos votados por el Congreso Nacional

Por reciente Decreto se toma de la cantidad de $450.000 votada por Ley del Congreso para los gastos que origina la Sexta Conferencia Panamericana $50.000, para atender a gastos originados. Con esta cantidad ya se ha extraido del Tesoro la suma de $350.000.

GRAN LIQUIDACION DE TRAJES

TRAJES DE CASIMIR INGLES

ESTILOS MODERNOS

De $50 y $55 ahora a $40
De $40 y $45 rebajados a . . . $30
De $30 y $35 reducidos a . . . $20
De $20 y $25 lo compra por . . $15
De $15 y $20 se liquidan a . . $10

LOS TRAJES PARA NIÑOS Y JOVENCITOS HAN SIDO MUY REBAJADOS

La importancia de estos precios estriba en que son ofrecidos por una casa, que como la nuestra, goza fama de tener solamente trajes muy bien confeccionados y en telas de novedad y absoluta garantía.

ANTIGUA CASA DE J. VALLES HABANA

DEBO MI HERMOSURA Y SALUD A LA

QUINA LAROCHE

UNIVERSALMENTE RECONOCIDA COMO EL MEDICAMENTO SOBERANO EN LOS CASOS DE:

DEBILIDAD
AGOTAMIENTO
FALTA DE APETITO
CONVALECENCIA
FIEBRES.

DE VENTA EN TODAS LAS FARMACIAS DE CUBA

COMAR & CIA.

20, Rue des Fossés St. Jacques - PARIS.

M.E.C.D. 2016

Poland Water

(AGUA POLAND)

De venta en los mejores Hoteles, Restaurantes, Clubs, Pulperías y Droguerías.

GREVATT BROS, INC
Nueva York
Representante
P. A. ALLEN
LONJA DEL COMERCIO 443-444.
HABANA

El Ayuntamiento no Pudo Conocer Ayer el Decreto Presidencial Que Dispone la Incautación a Favor del Estado, de la Plaza del Polvorín

Solamente quince Concejales concurrieron a la sesión extraordinaria que debía de efectuar ayer el Ayuntamiento, para deliberar acerca de la aptitud que deba de asumirse con respecto al decreto presidencial que dispone la incautación a favor del Estado, del edificio propiedad municipal, donde está establecido el antiguo Mercado del Polvorín.

No pudo verificarse la sesión con ese número de ediles, porque la Ley Orgánica de los Municipios exige que para adoptar acuerdo con relación a un decreto de esa índole, precisa la asistencia por lo menos, de las dos terceras partes de los componentes del Ayuntamiento.

LA LICENCIA PARA LUNA PARK

La Secretaría de Obras Públicas ha informado ayer a la Alcaldía, que puede concederse permiso provisional a la empresa propietaria del Parque de diversiones Luna Park, pues el permiso definitivo no puede concederse, ya que los terrenos donde ese lugar de distracciones está instalándose, están afectados por el plan de ensanche y embellecimiento de la Habana.

CAPITAN DE BOMBEROS QUE RECLAMA

También el señor Daniel de Miguel de la Torre, gestiona el pago de la suma de $5.752.93, que le adeuda la Administración Municipal por el tiempo que estuvo cesante indebidamente en su cargo de Capitán del Cuerpo de Bomberos.

VETO EL ALCALDE VARIOS ACUERDOS DE LA CAMARA MUNICIPAL, REFERENTES A CREACION DE PLAZAS Y AUMENTO DE SUELDOS

El Alcalde ha vetado ayer diecisiete acuerdos relacionados con aumentos de sueldos adoptados por el Ayuntamiento en recientes sesiones.

Otros vetos dictó ayer el Alcalde anulando los acuerdos que se refieren a consignar en el próximo presupuesto la suma de $18.000 para la construcción del camino vecinal que a través del barrio de Mantilla ha de unir el lugar conocido por Loma del Tumbadero hasta El Lucero, en Luyanó; y el pago por Resultas e Imprevisto de $600.00 al señor Pedro Pablo Peralta, por haberes dejados de percibir como empleado municipal.

TERCER TRIMESTRE POR FINCAS URBANAS

Mañana, día 15, vence el plazo voluntario para pagar sin recargo la contribución del tercer trimestre por fincas urbanas.

CARNET DEL CENTRO ASTURIANO

La Jefatura de Policía remitió ayer al Municipio, un carnet de identificación del Centro Asturiano de la Habana con fotografía, a nombre del señor Juan de J. Otaola Larrea y un billete de inmigrante, documento que fueron encontrados en la vía pública.

NO APARECIO EL MENOR FUGADO DEL COLEGIO

El Jefe de la Policía Judicial, señor Alfonso L. Fors, ha informado a la Alcaldía que el agente a sus órdenes señor Manuel Miranda, le informa no haberle sido posible dar con el paradero del menor que hace días se fugó del Colegio Antonio Sánchez de Bustamante, donde estaba becado por el Municipio.

CHAUFFEURS

Para ser examinados de chauffeurs presentaron en la Alcaldía la documentación correspondiente, los señores Samuel Ceballos y Fernández, Mario Friolán Fuentes, Eduardo Padró y Vaillant, William C. Nuhfer, Alfonso Toledo y Colón y Miguel Guerrero y Alvarez.

AUTOMOVILES AL DEPOSITO MUNICIPAL

La Sexta Estación de Policía participa haber remitido al Depósito Municipal un Chandler chapa número 39545, que estaba abandonado en la vía pública.

—También la Quinta Estación da cuenta de que fué detenido el automóvil Estrella número 34629, por carecer de título el chauffeur que lo conducía y por no corresponde la documentación a ese vehículo.

TITULO DE CHAUFFEUR EXTRAVIADO

Se recibió ayer en la Alcaldía, remitido por la Séptima Estación de Policía copia de la denuncia formulada por Juan Carlos Fernández y Castillo, de habérsele extraviado en el trayecto de Padre Varela a 27 de Noviembre, su título de chauffeur expedido por el Municipio de Cárdenas.

LAS EXHIBICIONES DE RESISTENCIA FISICA

La Secretaría de Gobernación trasladó a la Alcaldía, copia de la denuncia formulada por el señor Pablo Castellanos contra las exhibiciones de pruebas de resistencia física que se han venido dando en la Habana.

A este respecto se ha de informar al recurrente, que ya la Alcaldía desde hace algunas semanas, tiene prohibidas esas exhibiciones.

RECLAMACION

Basilio Izquierdo y Capote, interesa el pago de la cantidad que le debe la Administración, por haberes dejados de percibir por cesantía indebida en su cargo municipal.

SUSPENSION DE UNA PIQUERA PARA AUTOMOVILES

Se ha dirigido al Alcalde el señor José Buria, para solicitar sea suprimida la piquera para automóviles de alquiler autorizada para Paseo de Martí frente a la casa marcada con el número 85, donde él tiene establecido un hotel. Aduce el recurrente, los perjuicios que experimenta en su negocio con el estacionamiento de vehículos en dicho lugar.

EDIFICIO DE TRES PISOS

Presentó ayer en el Registro General de la Alcaldía el señor Antonio Ochoa, en sociedad con el señor Fernando Bosch, los planos y memoria descriptiva, para la construcción de un edificio de tres plantas en la calle de Rastro letra B, entre Gloria y Luzuriaga.

INAUGURACION DEL ATENEO CANARIO DE CUBA

El Ateneo Canario de Cuba ha invitado al Alcalde, para la fiesta organizada por esa Institución para el día 17 de los corrientes, con motivo de la inauguración del nuevo local social.

INFRACCIONES MUNICIPALES

La Novena Estación de Policía da cuenta de que en la casa Wilson número 24, funciona sin licencia municipal una posada, denunciando al propio tiempo distintas infracciones municipales que se realizan en dicho establecimiento.

BAJAS

Solicitaron ser dados de baja en el Registro de Contribuyentes, los señores Bernardino M. Alfaya, subarrendador en San Indalecio número 28; Carlos García, subarrendador en Salud 175; Milanés Electric Co., instrumentos de matemáticas en Lacoste 72; Guillermo Barreiro, subarrendador en Habana 176; Elpidio García, café en San Salvador 9; Manuel Seda, figón en Aguiar 56; Jaime Baigdeman, sedería en Máximo Gómez 113; Manuel Maderran, subarrendador en San Ignacio 106 y Zoila Sánchez, colchonería en Zenea 124.

CERTIFICACION DE SERVICIOS PRESTADOS

Ha solicitado de la Alcaldía el señor Arturo Oñate y Aguiar, se le expida certificación donde conste el tiempo que como empleado prestó servicios a la Administración Municipal de la Habana, así como que contribuyó con el tres por ciento de sus haberes, al sostenimiento del fondo de retiro civil.

DEBITO POR LA URBANIZACION DE UN REPARTO

La Industrial Land Co., ruega al Alcalde recabe del Ayuntamiento se le incluya en el próximo presupuesto a su favor, la suma de $9.193.93, resto que se le adeuda de $13.193.93, importe de trabajos realizados en la urbanización del reparto San Leandro de Toñarely.

MONEY ORDERS ABANDONADOS

La Policía remitió a la Administración Municipal dos Money Order, por cien pesos cada uno, a nombre de Frank Mac Sherrn, y otros documentos de este señor que fueron hallados en la vía pública.

NUEVOS ESTABLECIMIENTOS

Para establecerse en esta ciudad solicitaron ayer licencia de la Alcaldía, los señores Luis Costas, para tabaquería, en Prensa 24; Simón García, para academia de música china en Finlay 33; Rafael Cobos, para fábrica de polvos insecticida en Jesús María 46; Francisco Lee, para barbería en Matadero 13; Sánchez y García, para lechería en 10 de Octubre 304; Manuel Fernández Campos, para figón en Manuel Suárez número 147; Demetrio Zapata, para agencia de mudadas en Gloria 300; José M. García, para barbería en Fernández de Castro 195; José Pita y Hermanos, para subarrendador en Leonor Pérez 30; Jacobo Herrada, para contratista de obras en Fábrica 13; Sandalio González, para subarrendador en Finlay 57; Juan Martínez y Rodríguez, para sedería en Ricla 98; Joaquín Hernández, para hojalatería en 10 de Octubre 140; José Heng, para figón en San Isidro número 26; Antonio González y Lage, para bodega en 2 y 31; Sande y Lameyda, para venta de gasolina en Velázquez y Concha y Angela Balio y Bosh, para figón en Ricla 119.

MULTAS

La Jefatura de la Policía Nacional remitió ayer a la Alcaldía 188 notificaciones de multas impuestas por distintas infracciones de las Ordenanzas Municipales y de la Ley del Cierre, procediendo 94 de la Sección del Tránsito, 24 de la Décima Estación y el resto de los otros prescintos.

LICENCIAS DE OBRAS DESPACHADAS

Por la Jefatura del Departamento de Fomento se han remitido a la taquilla número 11 para su entrega a los interesados previo el pago de los arbitrios correspondiente, de las siguientes licencias de obras:

Obras Nuevas: Reforma solar 12, manzana 9, construir una casa de planta baja; construir un edificio de tres plantas en Lagunas 9; Construir una casa de planta baja en la calle Calzada Bejucal; Construir una nave de paredes de ladrillos y techos a dos aguas en la calle Durege; Construir interiormente tres apartamentos en la calle Cueto entre Compromiso y Calzada; ampliar lo existente construyendo una habitación en la calle Miguel entre Dolores e Isabel.—**Obras nuevas:** Cienfuegos 2, Estevez 90, Máximo Gómez 23, Avenida 10 de Octubre 427, Presidente Zayas 96, San Salvador 67, Presidente Gómez 235, Cueto y Rodríguez, Avenida Menocal 49, General Aranguren y Doctor Barnet, Finlay 105-B, Máximo Gómez 23, Zenea 8, Avenida 10 de Octubre 313, Ignacio Agramonte.—**Vidrieras muestrarios:** Avenida Simón Bolivar 22.—**Pinturas y Lechadas:** General F. Andrade 5, José de San Martín 6, Chaple entre Armonía y Hosman, Pasaje Picallo 4, Antón Recio 13, Compostela 169, Fundición 15, M. M. Delgado 142, Pedro Pérez 50, Cienfuegos 72, E. Palma y Genios, América Arias 40, Castillo y Estevez, José de San Martín 106, Progreso 14, Desagüe 14, Montoro esquina a Lugareño, 15 número 113, Vedado, Habana 159-A, Mazón letra G, Avenida 10 de Octubre 157, Príncipe número 19, Crespo 22, Estrada Palma 62, Antonio M. Lazcano 34, Habana 161 y 163, Remedios 20, Apodaca 62, General E. Núñez 43, E. Villuendas 117, Avenida 10 de Octubre 375, Gloria 104, R. M. Alonso número 9, Pí Margall 23, Juan Delgado 119, Jesús María 130, Cárdenas número 46, San Nicolás 109, Barnet número 415.—**Anuncios luminicos:** Máximo Gómez 61.

CERTIFICADO DE HABITABILIDAD

Ha sido aprobado el certificado de habitable de la casa construida en la calle D, parte del solar número 11 de la Manzana número 15 del Reparto Batista.

INSCRIPCION DE VEHICULOS

Se inscribieron en el Negociado de Transporte y Locomoción del Municipio 33 vehículos de distintas clases, que produjeron una recaudación de $532.80.

ERARIO MUNICIPAL

La recaudación efectuada el día 11 de los corrientes en la Tesorería del Municipio, fué la siguiente:

Por Ejercicio Corriente: $48,879.26. Por Resultas: $1,882.70. Y para el Consejo Provincial: $2,116.15.

La existencia en Caja por todos conceptos era ayer de $1.052,043.51, divididos en la siguiente forma:

$491,273.73, de Ejercicio Corriente; $349,702.58, de Resultas; $71,097.22, para el Consejo Provincial; $287.94, del Presupuesto Extraordinario; y $139,682.04, por Depósitos de todas clases. Del Capítulo de Resultas corresponde anterior ejercicio de 1926 a 1927, la suma de $181,819.77.

VESTIDOS DE BAILE

Estamos haciendo una venta enorme de trajes de baile, y es porque nuestros precios son baratísimos y porque contamos con la más bella colección de trajes en fino georgette, tafetán y en flat crepé. Hay 500 modelos y vea qué precios!

Vestidos de Georgette con refajo de seda, a	$ 9.98
Vestidos de Flat Crepé, preciosos modelos, a	" 7.98
Vestidos de Crepé de Seda, muy elegantes, a	" 5.98
Vestidos de Flat Crepé, madgas largas, a	" 5.98
Vestidos de Crepé Mongol, muy fino, a	" 9.98
Vestidos de Crepé Francés, muy chic, a	" 7.98
Vestidos de Georgette Estampado, lindísimos, a	" 9.98
Abrigos de Seda, negros, a	" 9.98
Abrigos de Seda negros, piel larga, a	"15.98
Abrigos de Paño forrados de seda, a	" 5.98

No hay quien compita con nosotros! Nuestros vestidos son de seda pura y los vendemos como si fueran de telas de fibra.

Seguimos vendiendo sedas por yardas, a precios más bajos que nadie, y además, al que compre aquí la seda, le hacemos el vestido GRATIS. Le regalamos la hechura, hecha por una gran modista! Vea y se convencerá!

"LA CASA DE LAS SEDAS"

Galiano, 23, entre Animas y Trocadero.—Teléfono M-8323.

1344 1d.-14

LINGUENTO PAZO — E. W. Grove

EL MARTIRIO DE LAS ALMORRANAS

Experimentos hechos en casos crónicos han probado que el Ungüento Pazo puede dependerse con absoluta seguridad de dar inmediato alivio.

EL DESAYUNO MAS NUTRITIVO

TODDY

Caliente como desayuno nutrirá las células del cuerpo, creando tejidos nuevos. Se digiere rápidamente, aún por los estómagos más delicados. Se prepara en un minuto y su delicioso sabor deleita el paladar.

SOSTIENE FUERTES A LOS ANCIANOS

Desarrolla niños sanos y robustos

NO ACEPTE IMITACIONES

1421 1d-14

Curado con un mes de Tratamiento

Barajagua, noviembre 7, 1926.

Dr. Arturo C. Bosque.
Habana.

Señor:

Durante tres años he venido padeciendo de una pertinaz dispepsia sin encontrar alivio hasta que por indicación de un amigo comencé a tomar su magnífico preparado "PEPSINA Y RUIBARBO BOSQUE", con tan excelentes efectos que hoy me encuentro completamente bien con sólo un mes de tratamiento y muy agradecido del insuperable remedio.

De usted atentamente,

Pedro Antonio López
Barajagua, Oriente.

F-14

AVISO

GRAN CONCURSO DEL VINO "GOLIATH"

Se comunica por este medio a los Consumidores del Vino "GOLIATH" que tengan etiquetas guardadas, que el Concurso de Regalos está en vigor, y que los que quieran optar por los premios correspondientes a este mes de febrero, deben presentar cuanto antes las etiquetas, para cangearlas por VALES NUMERADOS, y no esperar a última hora.

Se recuerda también a dichos consumidores, que para participar en el Concurso establecido, sólo precisa tener, como cantidad inicial:

Los particulares	6	etiquetas
Los comerciantes	12	"
Para regalos extraordinarios	55	"

Los escrutinios se verificarán el día último de cada mes, y, en obsequio a los concursantes, se recibirán las etiquetas hasta las 12 p. m. de tales días.

A los concursantes residentes en el interior de la Isla, se les recuerda que deben estar en nuestro poder las etiquetas antes de finalizar el mes, así como, para evitar extravíos, deben venir en carta certificada, expresando claramente nombre, apellidos, carácter con que concurren y direcciones completas, para evitar toda posible confusión.

Solicite las Bases, Lista de Premios y toda clase de información sobre este concurso a

M. CABRERA Y CO., S. en C.
San Ignacio No. 110, Habana.

GUARDE LAS ETIQUETAS. SIEMPRE TIENEN VALOR.

SIRVEN PARA TODOS LOS MESES.

1408 14-17

TRASPASOS DE AUTOMOVILES

Relación de traspasos de automóviles legalizados en la Jefatura del Departamento de Gobernación del Municipio, por las siguientes personas: Manuel López a Francisco Yañez, un Hudson, chapa número 43420; Antonio Velez a Martín Celiliz, un Chevrolet, chapa número 15146; Emeterio Elejalde a José Gómez, un Ford, chapa número 18274; Celedonio Portierra a L. Pertierra, un Mercer, chapa número 1904; Andrés González a Esteban Valdés Castillo y Morera, un Buic, chapa número 39462; Domingo Moursé a Quirino Quesada, un Ford, chapa número 15828; Miguel Zorrilla a Quirino Quesada, un Ford, chapa número 17236.

RAT-TOX

Su acción comienza al entrar en la boca. Es de acción rápida y segura. Se empaca en cómodos tubos.

De venta en farmacias, ferreterías, bodegas y tiendas mixtas.

Rex-Research Corp. Toledo, U.S.A.

Un bocadito mata.

Las ratas transmiten la peste bubónica, hidrofobia, fiebres y muchas enfermedades de la piel.

Marca Registrada

Se Le Devolverá Su Dinero Si No Mata.

Unicos Distribuidores Para Cuba:

ROQUE Y FRANCESCHI - Apartado 2196 - Habana

Casos y Cosas

MANDAME DOS LUNETAS

Te hago presente en mis versos
que casualmente he sabido
que el día 22 próximo
van a darte un beneficio
en Payret, y como gusto
de ayudar a los amigos,
deseo, Sergio, me mandes
a ésta tu casa en que vivo,
Calzada Jesús del Monte
quinientos sesenta y cinco,
dos lunetas, para verte,
y aplaudirte de lo lindo.
No las deseo de gratis,
sino mediante los quilos
que valgan, más como en plata
este mes no estoy metido,
te ruego que me las fíes
hasta marzo, día fijo
que yo tengo para pagos
de la una a la una y cinco
p. m. los cuartos lunes
de cada mes... ah, el recibo
me lo mandas con los sellos
del timbre bien adherido,
para evitarme una multa,
y yo en pago, gustosísimo
te daré un check a tu orden
para el Banco del Pacífico.
Mil gracias, que te revuelvas
verdad en tu beneficio,
y sabe que yo soy siempre
amigo de los amigos.

Evelio BERNAL.

Mañana, si Dios lo quiere,
contestaré. Ahora mismo
no lo hago, buen amigo,
porque me falta el espacio
que para tal necesito.

Sergio ACEBAL.

Liquidación de Libros Solo Por Un Mes

BIBLIOTECA DE INDUSTRIAS LUCRATIVAS

En esta biblioteca, se han reunido los mejores tratados sobre las industrias lucrativas, a las cuales puede dedicarse todo el mundo con muy poco capital, ya por sport o con fines lucrativos.

Estos manuales contienen las experiencias y procedimientos científicos, de los departamentos gubernativos de Estados Unidos, Alemania, Francia, España, etc., que representan el máximo de conocimiento, aplicado a la práctica.

TITULOS EN EXISTENCIA QUE LIQUIDAMOS SOLO POR UN MES

EXPLOTACION DE VACAS LECHERAS. PECES DE MAR. PECES DE AGUA DULCE. CULTIVO Y EXPLOTACION DE LA PATATA. CRIA DE GANSOS DE TODAS CLASES. GANADO LANAR, cría, razas, explotación. CRIA DE CABRAS. CRIA DE PALOMAS Y TORTOLAS. CRIA DE GALLINAS. CRIA DE CANARIOS. CABALLOS DE TIRO Y DE CARGA. CRIA DE FAISANES. LAS FLORES Y SUS PERFUMES. INDUSTRIA AZUCARERA. INDUSTRIA ALGODONERA. LAS FECULAS Y SUS APLICACIONES. PRODUCTOS FORESTALES. EL PINO Y SUS PRODUCTOS. ARBOLES RESINOSOS. CRUSTACEOS Y MOLUSCOS.

Precio excepcional de liquidación. Cada tomo en cuadernado $0.20

LOS SECRETOS DE LA INDUSTRIA

Magnífica Enciclopedia de procedimientos y fórmulas prácticas

Comprenden esta Enciclopedia práctica un número determinado de volúmenes que abarcan todas las ramas de las Artes Industriales. Los volúmenes están profusamente ilustrados con planos y dibujos de los más modernos aparatos. Todos los volúmenes son de utilidad para obreros, artesanos y pequeños industriales.

Precio de cada volumen, encuadernado en tela, SOLO POR UN MES $0.50

TOMOS PUBLICADOS:

COMO SE HACEN Y EMPLEAN LOS ABONOS. COMO SE HACEN LOS PERFUMES.
COMO SE HACEN LOS LICORES. COMO SE HACEN LOS JABONES.
COMO SE HACE EL VINO NATURAL. COMO SE FUNDEN LOS METALES.
TRATADO DE METALURGIA MODERNA. COMO SE HACEN ALEACIONES METALICAS.
COMO SE COLORAN LOS METALES. COMO SE HACEN Y EMPLEAN LOS COLORES.
COMO SE CUBICAN LAS MADERAS. COMO SE CONSTRUYE Y GOBIERNA UNA LOCOMOTORA.
COMO SE FORMA UN EBANISTA. MODERNOS PROCEDIMIENTOS QUIMICOS APLICADOS A LA INDUSTRIA.
FORMULARIO DE ARTES Y OFICIOS (moderno). COMO SE FABRICAN LOS BARNICES.
COMO SE HACEN LAS VELAS ESTEARICAS. COMO SE EXPLOTA LA PRODUCCION ANIMAL.
COMO SE FABRICAN LAS GRASAS ALIMENTICIAS. TRATADO PRACTICO DE GALVANOPLASTIA.
COMO SE HACEN LOS LUBRIFICANTES. QUIMICA AGRICOLA.
Precio de cada tomo, liquidación excepcional $0.50

MANUALES FERROCARRILEROS

por M. KIRMAN MARSHALL

TALLERES Y PRACTICA DE TALLER. Explicación, por medio de ilustraciones y diseños, de la colocación y disposición de los talleres, cuidado y reparación de locomotoras y carros, obras de torno, de cortar, taladrar, ranurar, dentar, montaje de juegos de ruedas para máquinas, reparación de válvulas o garrotes, etc., etc. México. Precio excepcional de la obra en dos tomos, sólo por un mes $2.00

EQUIPOS, CARROS Y SU CONSTRUCCION. Origen y evolución de los equipos de ferrocarriles, su manufactura, fabricación de máquinas y carros, organización y arreglo de los talleres, etc., etc. México. Precio excepcional, sólo por un mes $1.00

Todos estos precios de liquidación, son al contado.

LA MODERNA POESIA

Obispo 135. — Apartado 1115. — Teléfono A-1171. — Habana.

"CERVANTES"

Galiano 62. — Apartado 1115. — Teléfono A-4958. — Habana.

Para el Hombre Bien Vestido

AL MANTENERSE rectos mediante un tejido especial, los cuellos Van Heusen poseen la elegancia de los almidonados y la comodidad de los flexibles.

El Van Heusen es el único cuello que ni se arruga ni se dobla, ni se frunce, ni irrita. Y dura más que otros: sus ventajas son exclusivas.

Individualmente chic, el cuello semiflexible Van Heusen, de una pieza, es el del hombre bien vestido de hoy en día. Se vende en todas las buenas tiendas en variedad de estilos y a moderados precios.

Distribuidores:
MENENDEZ PERNAS Y CIA.,
La Habana

VAN HEUSEN
El Cuello Más *Elegante* del Mundo

PHILLIPS-JONES CORPORATION — ELEGANTE — NEW YORK E. U. A.

Municipio de la Habana

Departamento de Administración de Impuestos

AVISO

INDUSTRIAS EN AMBULANCIA

Ocupación de la vía pública

JUEGOS PERMITIDOS

2o. Semestre de 1927 a 1928

SE HACE SABER a los contribuyentes por los conceptos expresados, que pueden acudir a satisfacer sus respectivas cuotas sin recargo alguno, a las oficinas recaudadoras de este Ayuntamiento, situadas en MERCADERES Y PI Y MARGALL, (por Mercaderes), todos los días hábiles, desde el día 9 de Febrero actual al 9 de Marzo entrante, durante las horas comprendidas de 8 a 11 a. m. y de 1 y media a 4 p. m.

Para efectuar sus pagos deberán los contribuyentes acudir a la TAQUILLA No. 8, con el último recibo satisfecho; y se les advierte que el que no pagare su cuota dentro del plazo señalado, incurrirá en los recargos y penalidades establecidas en la Ley de Impuestos Municipales y en la Tarifa de Libre Regulación vigente, y contra él se seguirán los procedimientos que las mismas autorizan.

La Habana, Febrero 6 de 1928.

MIGUEL M. GOMEZ,
Alcalde Municipal.

1309 5d-10

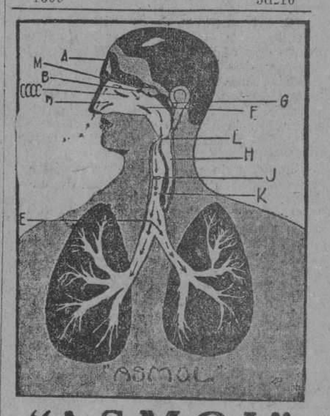

"ASMOL"

Cura su asma porque "ASMOL" ejerce su acción curativa sobre los órganos A, M, B, CCCC, D, N, G, F L, H, J, K, y E, que son los que intervienen en la respiración.

"ASMOL" se vende en todas las Boticas de Cuba.

666

Es una prescripción para CATARROS, GRIPPE, FLU, DENGUE, FIEBRE BILIOSA y MALARIA
Mata los gérmenes.

AUTO-INTOXICADO = NO ES SU CARRO, SINO SU ORGANISMO

EL QUE ESTA INTOXICADO, POR LAS MALAS DIGESTIONES, DISPEPSIA, ACIDEZ, ESTREÑIMIENTO.

LA VIDA ES UN PROCESO CONTINUO DE ASIMILACION Y ELIMICION, SI SU CUERPO NO ELIMINA LAS TOXINAS SU SANGRE SE AUTO-INTOXICA Y SE PRODUCE

JAQUECAS, MAREOS, ACEDIAS, MALESTAR

TENGA SIEMPRE A MANO

MAGNESIA SARRÁ

SABROSA - ESPUMANTE - ANTIACID.

UNA CUCHARADA POR LAS MAÑANAS LO CONSERVA LIGERO, FELIZ Y DISPUESTO PARA EL RESTO DEL DIA.

RECHACEN LAS IMITACIONES
EXIJA "SARRÁ"

FABRICADO POR LA MAYOR DROGUERIA
SARRÁ
21 EDIFICIOS 600 EMPLEADOS

M.E.C.D. 2016

Numerosos Acuerdos de Inclusiones al Próximo Presupuesto Ordinario Municipal, Fueron Adoptados Ayer por el Cabildo

PARA HONRAR LA MEMORIA DEL NOTABLE LIBERTADOR ECUATORIANO, SR. ELOY ALFARO. — EL USO DE LOS PORTALES EN LOS COMERCIOS DEDICADOS A LA VENTA DE BEBIDAS.—SE VOTARON CREDITOS PARA CAMPOS DE SPORTS, PARA CAMPO DE AVIACION PUBLICO E INTENSIFICAR LOS SERVICIOS SANITARIOS MUNICIPALES.

La sesión ordinaria de ayer, la dedicó el Ayuntamiento casi por completo, a acordar inclusiones de créditos al próximo presupuesto municipal, que regirá en el año económico de 1928 a 1929.

—Antes de comenzar la sesión pública, los concejales efectuaron un cambio de impresiones que duró más de una hora, en el que cada edil defendió sus aspiraciones con relación al venidero presupuesto.

—La sesión pública, por esta razón, no dió comienzo hasta las cinco y media de la tarde.

—Los ediles se proponen aprobar numerosos aumentos de sueldos, creaciones de plazas e inclusiones de pagos por distintos conceptos, dejando luego al Alcalde el dificultoso trabajo de seleccionar cuales acuerdos deben de respetarse y cuales de anularse.

SOLO FALTARON DOS

Al pase de lista respondieron 24 señores concejales. Faltaron sólo los señores Ramón Crusellas, Secundino López y Narciso Morán, en uso de licencia este último.

VETOS

Como primer asunto, conoció la Cámara los vetos dictados por el Alcalde en ocasión de recientes acuerdos del Cabildo, elevando la categoría a distintos cargos de la plantilla municipal.

Se dió por enterado el Ayuntamiento de estos vetos, así como del mensaje del doctor Gómez Arias, aprobando el acuerdo por el que a partir del próximo presupuesto, se restituye el haber completo a los empleados municipales que por efecto de un reajuste presupuestal, vienen perdiendo el diez por ciento de sus haberes.

CODIGO DE BENEFICENCIA

Fué aprobado un extenso documento, que contiene una legislación completa de beneficencia, a que debe de ajustarse el Ejecutivo Municipal en el funcionamiento de las instituciones municipales de esa índole.

CREACIONES DE PLAZAS Y AUMENTOS DE SUELDOS

Con gran precipitación, por acuerdo unánime de todos los presentes, el Cabildo adoptó los siguientes acuerdos:

Crear cincuenta nuevas plazas de bomberos, con el haber anual de mil pesos.

—Crear la plaza de chauffeur para el automóvil del Vice-presidente del Ayuntamiento.

—Crear seis plazas de oficiales segundos y seis de oficiales terceros, para la Comisión del Impuesto Territorial.

—Crear ocho plazas de inspectores para el Departamento de Gobernación, con el haber anual de $1,200.00 y la de Jefe de Sección de Inspectores, con el haber de 300 pesos al mes; y destinar la suma de 25 mil pesos para muebles del propio departamento y de los registros pecuarios.

—Organización del Servicio Médico Forense, de conformidad con plantilla presentada por el doctor Barreras. En esta plantilla se crea el cargo de Subdirector y se le dota de 18 médicos.

—Crear 20 plazas de agentes de Apremios para el Departamento de Impuestos, 10 de comprobadores y 20 de escribientes, para esa misma oficina.

—Crear la plaza de arquitecto proyectista para el Departamento de Fomento con el haber anual de tres mil pesos y dos de dibujantes.

—Elevar a mil doscientos pesos el sueldo de los profesores de la Banda Municipal de Música, así como equiparar los haberes de los profesores de solfeo y de piano de la Escuela Municipal.

—Crear seis plazas de farmacéuticos auxiliares para las casas de socorro.

—Crear seis nuevas plazas de comadronas para el servicio municipal.

—Elevar a $1,600.00 el haber anual del Jefe del Servicio de Camiones y Ambulancias del Depósito Municipal

—Crear seis plazas de dentistas para el Hospital Municipal.

—Crear la plaza de Secretario particular del Alcalde, con el haber anual de $4.800.00.

—Crear la plaza de cardiolografista en el Hospital Municipal, con el haber anual de $3,600.00. En este acuerdo se organiza el Laboratorio Químico y Bacteriológico del citado hospital en forma más amplia a como ahora funciona.

—Crear la plaza de Administrador de Bienes embargados, adscrita al Departamento de Impuestos, con el haber anual de tres mil pesos.

—Elevar a mil pesos al año el haber de los policías de la Cámara Municipal.

—Crear dos plazas de agrimensores para el Departamento de Fomento, para aumentar las que figuran en la plantilla actual.

—Elevar el haber que disfrutan los cirujanos de primera en el Hospital Municipal y el de los cirujanos auxiliares.

—Restituir el sueldo de $4,800.00 al auxiliar permanente de la Secretaría del Ayuntamiento.

—Elevar a la categoría de Sección de Negociado de Policía en el Departamento de Gobernación.

—Restituir la plantilla de la Consultoría del Cabildo, dotándola de cuatro abogados, con el haber mensual de 400 pesos.

—Crear la plaza de auxiliar del secretario particular del Presidente del Ayuntamiento, con el haber anual de tres mil seiscientos pesos.

—Crear la plaza de conserje en la Secretaría de la Administración Municipal, con el mismo haber que disfruta el Conserje de todas las oficinas.

—Elevar la categoría del Segundo Jefe de la Policía del Ayuntamiento.

—Crear la plaza de ayudante del chauffeur del automóvil del Presidente del Ayuntamiento.

—Elevar el sueldo al Secretario particular del Presidente del Ayuntamiento a 300 pesos mensuales.

—Consignar que ningún empleado de la Administración Municipal ni del Ayuntamiento, debe de percibir sueldo menor de 70 pesos al mes.

PAGO DE ALQUILERES

Se acordó abonar lo que se debe por alquileres devengados a los propietarios de las casas Apodaca 73, donde funcionó una creche municipal, y al edificio de la calle de Zenea en que está establecida la Biblioteca Municipal.

OTRAS CONSIGNACIONES

Se acordó consignar la suma de $2,597.53, para abonar al contratista que instaló las persianas y toldos colocados en el Hospital Municipal.

—Pago a la señora Micaela R. de Relaños, de su reclamación por becas de niños sostenidos por el Municipio en su colegio.

HOSPITAL DE MATERNIDAD

Se acordó destinar en tres presupuestos consecutivos, la suma de $133.333.33, para la construcción de un Hospital de Maternidad.

—Se acordó aumentar el haber a los profesores de la Banda Municipal, a razón de diez pesos al mes, para que ganen cien.

—Aumentar una plaza de cirujano auxiliar en la Sala de Partos del Hospital Municipal.

—Se creó también la plaza de médico especialista de enfermedades nerviosas y mentales, para el Hospital Municipal.

PARA EL VIVAC DE LA HABANA

Se consignó en presupuesto la suma de cuarenta mil pesos para atender al sostenimiento del Vivac de la Habana.

PARA CONFECCIONAR RECIBOS

Se acordó autorizar al Alcalde para disponer de la suma de quince mil pesos, con destino a la adquisición de una máquina impresora de recibos de contribución, con destino al Departamento de Impuestos.

DOS CASAS DE SOCORRO

Se consignó la suma de sesenta mil pesos, para la construcción de dos edificios ad-hoc, con destino a centros de socorro.

—Se consignó la suma de $335.60, para pago de haberes dejados de percibir por el señor Miguel Palacios

BOMBA PARA EXTINCION DE INCENDIOS EN BAHIA

Se acordó elevar a 65 mil pesos, el crédito de cincuenta mil para adquirir un barco-bomba con destino a la extinción de incendios en la bahía de la Habana.

—Se acordó consignar el costo de la indemnización que se le adeuda al propietario de la casa Bolívar número 194, por terreno tomado de la misma para vía pública.

—Se consignó la suma de $1,614 para abonar débitos por becados municipales.

PREMIOS PARA LAS MEJORES FACHADAS

Se crearon tres premios, de dos mil pesos, de mil y de quinientos, para las tres mejores fachadas de casas que cada año se construyan en la Capital.

NUEVO EPIGRAFE

Se creó el epígrafe especial, para venta de accesorios para automóviles y combustible para los mismos, a razón de 138 pesos al año, más el 25 por ciento para el Consejo Provincial.

—Se acordó suprimer el pago de contribución por la instalación y funcionamiento de pequeños motores para elevar el agua en las casas de varios pisos.

—Se acordó consignar un crédito de 1,680 pesos para adquirir siete aparatos de incineración con destino a las casas de socorro.

—Fué consignada la suma de diez mil quinientos pesos para instalación de creches en los barrios de la Habana donde no las tenga el Municipio.

—Se consignó la suma de diez mil pesos para adquirir un equipo profiláctico contra el venereo, y la de $15,840.00, para pago de haberes del personal que ha de atenderlo.

—Se consignó la suma de $9,193.93, para abonar al Royal Bank of Canadá, lo que se le adeuda.

—Se varió por completo la relación de gastos para el servicio sanitario municipal, ampliándola.

—Se destinó la suma de $3.500.00 para sacorro a vecinos pobres en el próximo ejercicio.

BUSTOS DEL ESCULTOR SICRE

Se consignó la suma de cuatro mil pesos para la construcción de la farola monumental General Machado, que será colocada en la calle de 23 esquina Avenida de los Presidentes. También se consignaron cinco mil pesos, para abonar al escultor señor Sicre, tres bustos, uno de José Martí, otro de Maceo y otro del General Machado, para colocarlos en la galería de patriotas del Palacio Municipal.

—Se votó un crédito de 15 mil pesos para adquirir nuevo instrumental con destino a la Banda Municipal de Música.

—Se votaron tres mil pesos para subvencionar a la Liga Contra la Tuberculosis.

ESCUELA MODELO ALFREDO ZAYAS

Se destinaron cien mil pesos para la construcción de la Escuela Modelo denominada doctor Alfredo Zayas.

Se acordó abonar al señor José Paglieri la suma de $15.559.00, que reclama por indemnización de terreno de su propiedad tomado para vía pública en la Calzada de Ayesterán.

—A propuesta del señor Ricardo Cabanas se acordó consignar la suma de cinco mil pesos para confeccionar los diplomas que deben de entregarse a los vigilantes de la Policía Nacional, por méritos en el servicio.

—Para abonar al señor Pedro Pablo Echarte, por servir un lunch en fiesta celebrada en el Municipio durante la anterior Administración, se consignó la suma de $1.340.00.

EL USO DE LOS PORTALES DE PROPIEDAD PRIVADA POR LOS COMERCIANTES, SE AUTORIZA POR EL AYUNTAMIENTO, DEBIDO A MOCION DEL SEÑOR ZORRILLA

Esta moción del industrial y activo edil de nuestro Ayuntaminto, señor Emeterio Zorrilla, fué aprobada ayer por el Consistorio:

Los Concejales que suscriben, tienen el honor de proponer el siguiente acuerdo:

POR CUANTO: un Decreto del Alcalde, fecha 2 del corriente, dispone que en los portales y jardines de propiedad privada no podrán colocarse muestras u objetos pertenecientes a industrias o comercios, ni otros muebles que los destinados por su uso a portales y jardines, ni construirse tabiques, vallas, ni celosías, ni nada que tienda a quitarles su carácter, o a privar de luz y vista a los vecinos.

POR CUANTO: según se expresa en dicho Decreto, el Alcalde lo ha dictado en uso de las facultades que le confiere el inciso 2 del artículo 165 de la Ley Orgánica de los Municipios, según el cual el Alcalde puede dictar las órdenes, instrucciones y reglamentos para la ejecución de los acuerdos del Ayuntamiento, cuando éste no lo hubiere hecho, de donde resulta que, el Alcalde, en el Decreto antes referido, entiende cumplir lo que el Ayuntamiento ha acordado sobre ensanche y urbanización de los suburbios donde resulta obligatorio nacer, frente a las casas, portales y jardines.

POR CUANTO: un examen comparativo de la moderna urbanización y de las prácticas tradicionales, especialmente en los países de origen latino, evidencia, que sin perjuicio alguno del ornato público, en casi todas las grandes ciudades de Europa se utilizan constantemente, no solamente los portales, sino hasta las aceras, por los establecimientos de cafés más importantes, siendo lo cierto que, en ellos, resulta el público conforme y beneficiado.

POR CUANTO: a más de lo que se deja considerado, esto pudiera entrañar una lesión indebida al derecho de propiedad y de su legítimo disfrute, teniendo en cuenta, además, la crisis económica general por que el país atraviesa, que aconseja no restringir, sino al contrario, darle a los industriales y a los comerciantes, las mayores facilidades posibles, para el provecho de sus respectivos negocios, por lo que, a pesar de la depresión éstos siguen pagando al Municipio, sin rebaja alguna, la contribución establecida para los tiempos normales.

POR CUANTO: a mayor abundamiento, en esas urbanizaciones donde se hace obligatorio el portal y el jardín, éste y aquél quedan siempre hacia la parte interior de la propiedad privada y de la alineación municipal, hacia fuera, existe todavía la acera, pública, amplia, en cuyo tránsito ningún obstáculo significa el que dentro de los portales los propietarios coloquen mesas.

POR TANTO, los Concejales que suscriben proponen el siguiente

ACUERDO:

Que en los portales de propiedad privada y cuando en la finca a que corresponden se ejerzan comercios, podrán utilizarse con sillas, mesas y bancos destinados a dichos comercios, siempre que previamente soliciten del Alcalde Municipal autorización, quien en cada caso tendrá en cuenta que los muebles que se coloquen no sean contrarios al ornato ni desdigan de las líneas generales del edificio y de los colindantes.

EL HOMENAJE A ELOY ALFARO

La siguiente moción, debida al concejal señor Ruy de Lugo Viña, fué aprobada por unanimidad por el Ayuntamiento, en su sesión de ayer:

Al Ayuntamiento:

CONSIDERANDO: Que uno de los más esforzados paladines de la emancipación cubana en nuestra América lo fué el gran ecuatoriano Eloy Alfaro.

CONSIDERANDO: Que ocupando él la presidencia de la República hermana dirigió a la Reina Regente de España un memorial de imperecedera recordación en el que decía: "El pueblo del Ecuador, que un tiempo formó parte de la Monarquía Española y a la cual le ligan sangre, del idioma y de las tradiciones, se siente conmovido en presencia de la cruenta y aniquiladora lucha que sostiene Cuba por su emancipación política y la Madre Patria por su integridad. Mi Gobierno, ciñéndose a las leyes internacionales, guardará la neutralidad que ellas prescriben, pero no se puede hacer el sordo al clamor de este pueblo anheloso de la terminación de la lucha, y debido a esto, me hago el honor de dirigirme a V. M., como lo haría el hijo emancipado a la madre cariñosa, interponiendo los buenos oficios de la amistad para que V. M., en su sabiduría y guiada por sus humanitarios y nobles sentimientos, en cuanto de V. M., dependa, no excuso la adopción de los medios decorosos que devuelvan la paz a España y a Cuba. Nuestra historia recuerda que durante quince años largos lidió Colombia por su independencia y la conquistó a costa de más de doscientas mil vidas, de la casi total extinción de su riqueza pública y privada, de un legado, en deuda flotante, de doscientos millones de pesos, y ha sido preciso el curso del tiempo para que las antiguas colonias, ya constituídas en naciones autónomas, reanudasen oficialmente con la Madre Patria los lazos de amistad. España perdió casi todo su comercio con América, no obstante que a raíz de obtenida la independencia, Colombia permitió la admisión de la bandera española en sus puertos y que los españoles eran acogidos en ellos como hermanos.

"Tan graves males se habrían evitado, a mi ver, si España no hubiera desoído el prudente consejo que en tiempo oportuno le dió el Gabinete Británico, consistente en que ajustase la paz con sus colonias reconociendo la independencia con la reserva establecida en solemne convenio, entonces aun posible, de ventajas especiales para su bandera. No se habría desviado la corriente de su comercio de esta parte del mundo, y la comunión entre ambos pueblos, no habría tenido solución de continuidad. V. M., sabe que fué sólo bajo el reinado del Augusto Esposo de V. M., don Alfonso XII, de feliz memoria, cuando definitivamente las relaciones oficiales entre España y sus hijos vinieron a ser cordiales; parece cuerdo ahora acatar las enseñanzas de la experiencia y el consejo del Gabinete Británico dado en caso análogo en la época en que me he referido. Así España pondrá a cubierto sus intereses y habrá hecho justicia a las aspiraciones de Cuba sin mengua de su decoro".

CONSIDERANDO: Que la República cubana está en deuda con aquel que tanto deseara su libertad, laborando intensamente por ella como escritor, como político, como gobernante, a la vez como hombre de pensamiento y de acción.

EL AYUNTAMIENTO ACUERDA:

1º—Dar el nombre de Eloy Alfaro a la plazoleta limitada por las calles Menocal, 27 y O.

2º—Trasmitir este acuerdo a su hijo, el Excmo. señor Colón Eloy Alfaro, que se encuentra en esta ciudad representondo al Ecuador en la Sexta Conferencia Internacional Americana; y

3º—Dar oficialmente el nombre a dicha plazoleta en acto solemne, en la ocasión que el señor Alcalde Municipal lo estime conveniente.

CAMINO VECINAL

Se dió lectura al veto del Alcalde al acuerdo consignando la suma de 18 mil pesos para que el Gobierno de la provincia hiciera el camino vecinal que ha de unir el lugar conocido por Loma del Tumbadero con El Lucero, en Luyanó, aceptándole el Cabildo; pero acordando al propio tiempo consignar de nuevo esa cantidad con el propio objeto, más con la condicional de que la obra debe de ser ejecutada por el Municipio.

—Se votó un crédito de 150 mil pesos, para abonar haberes dejados de percibir por empleados temporeros de la pasada Administración Municipal.

—Se consignó la suma de $28.565.00 para abonar lo que se debe a la Policía Nacional, por haberes de vigilantes de años anteriores.

—Fueron consignados 30 mil pesos para mejorar los servicios encomendados al Hospital Municipal.

—Se votaron diez mil pesos para pagar al señor Vicente Garay, lo que se le debe por expropiación de terreno en la casa San Pedro, 10.

—Se acordó rebajar en cincuenta por ciento, la contribución que abonan los dueños de salones de billares.

—Se votaron tres mil seiscientos pesos como subvención al Club Atenas.

—Treinta y dos mil 547 pesos fueron consignados para pagar al señor Dionisio Velazquez, por expropiación de terreno de las casas Zulueta, 6 y 8.

—Se destinaron diez mil pesos para ayudar a la impresión de la Historia de la Habana.

—Se votó un crédito de $50.700 para abonar el débito que reclama la Cuban Telephone Co.

—Se consignó la suma de quince mil 024.93, para abonar un atraso por el cincuenta por ciento de los gastos de la Policía Nacional.

EL PARQUE MANILA

Se votaron cinco mil pesos para la construcción del Parque Manila, en el Cerro.

—Se votaron $3,845.00, para pagar al señor Leopoldo Seca y Mederos lo que reclama por expropiación de terreno para vía pública en la casa Padre Varela, 646.

—Se consignaron dos mil quinientos pesos para adquirir un automóvil con destino al Presidente de la Comisión del Impuesto Territorial.

—Se votó el crédito de diez mil pesos que interesa el señor José Pennino por el costo de la estatua del conde de Pozos Dulces.

EN HONOR AL MARQUES DE SANTA LUCIA

Se acordó colocar una placa de mármol el día 14 de este mes, aniversario de la muerte del marqués de Santa Lucía, ilustre patricio cubano, en el frente de la casa que últimamente habitó en la Habana, tan brillante defensor de la causa revolucionaria cubana.

—Se votó un crédito de $9,717.00, para pagar al jardín "El Fénix", el suministro de flores al Municipio en distintas fiestas.

—La relación número trece del presupuesto de gastos fué aumentada, con la modificación de varios cargos que figuran en la misma.

REFORMATORIO PARA MENORES

Debido a moción del señor Rafael Sánchez, se votaron dos créditos importantes: uno de 300 mil pesos, para la construcción de Reformatorio para menores de ambos sexos, y otro de 200 mil, para un Campo de Aviación público.

—Se acordó consignar un crédito de diez mil pesos, para medicinas y material de curación en las casas de socorro.

—También se votaron diez mil pesos, para ayudar al sostenimiento del Asilo de la Misericordia.

—Se votaron tres mil pesos, a propuesta del señor Vistuer, para abonar a distintos periódicos de esta capital, anuncios oficiales de anteriores ejercicios.

PARQUE DE RECREO

Con destino a la construcción de un Parque de Recreo para niños en el Reparto "La Fernanda", Luyanó, se votó un crédito de 15 mil pesos.

—Se acordó ratificar aquellas consignaciones que por estimarse debidas figuran en el actual presupuesto, y que no se modifican.

—Se creó el epígrafe de maestro ebanista sillero, con empleo de menos de 25 operarios, con 200 pesos de contribución anual.

—Para el Dispensario Tomayo se consignó una subvención de diez mil pesos al año.

CAMPO DE SPORT Y STADIUM

A indicación del doctor René Quevedo, se votó un crédito de cien mil pesos para la construcción de un Campo de Sport en terreno municipal y otro de 300 mil para el Stadium que debe de tener.

—Se crearon 30 nuevas plazas de alumnos internos en el Hospital Municipal, así como 10 más de sirvientes.

FELICITACION A LA POLICIA

Propuso el señor Celedonio García, y se acordó felicitar al Cuerpo de la Policía Nacional, por su actuación en los actos públicos efectuados en la Habana para recibir al Presidente Coolidge y al coronel Lindbergh.

—Se consignaron numerosos acuerdos para abonar haberes dejados de percibir por empleados de la Cámara Municipal y de la Alcaldía.

—La sesión terminó a las siete y media de la noche. Hoy continuará el Ayuntamiento acordando inclusiones al presupuesto municipal del entrante año económico.

PURGANTE

Es el mejor
EVACUANTE Y DEPURATIVO
al mismo tiempo que un excelente
REGENERADOR FORTIFICANTE

LAS PILDORAS PURGATIVAS LE ROY son soberanas por su eficacia en las afecciones del hígado, fiebres biliosas, fiebres palúdicas, calenturas, haciendo huir de los intestinos la bilis que se ha mezclado con la sangre.

Para obtener un folleto explicativo, dirijirse:
Productos LE ROY, Apartado, 137, HABANA

LE ROY

EL ASILO "CASA INDUSTRIAL" VA A RECIBIR AYUDA

Viene siendo auxiliado por los comerciantes y los industriales de Cárdenas

Bajo la dirección de un patronato funciona en la ciudad de Cárdenas un asilo de niños llamado "Casa Industrial" por haber sido fundado por el industrial y comerciante de aquel término señor Luis Vega y es dirigido interiormente, por los esposos Hower.

Cuatro manzanas ocupa el asilo en terrenos situados en las afueras de Cárdenas. Sostienen esta benemérita institución los industriales y comerciantes cardenenses, quienes contribuyen mensualmente con una cantidad de dinero y víveres, cantidad que ya resulta insuficiente.

La casa de vivienda consta de una amplia sala de recibo, dormitorios, cocina, etc. Existe allí una panadería donde se elabora diariamente el pan y un aula, donde reciben instrucciones los niños asilados.

Se albergan en el asilo de 65 a 70 niños, en su mayoría de más de diez años de edad, los cuales se dedican a las faenas agrícolas bajo la vigilancia de Mrs. Hower. Muchos de esos niños tienen asignado un pequeño sueldo y algunos, con el producto de su trabajo, poseen una vaca vendiendo la leche que les produce.

El doctor Francisco María Fernández, Secretario de Sanidad y Beneficencia, en su visita el domingo último a la ciudad de Cárdenas prometió a los miembros de la Junta de Patronos de la "Casa Industrial" ayudarlos, recomendándoles presentaran una instancia a la Comisión acional para la Protección de la Maternidad e Infancia, creada por Ley del Turismo, a fin de que les preste también su concurso para el mejoramiento de aquel centro.

De la Marina Nacional

AUTORIZACION PARA REMOVER LA MAQUINARIA. — MOVIMIENTO DE BUQUES DE GUERRA

Autorización

Se ha concedido autorización por el Estado Mayor General al doctor Jorge Alfredo Belt para que pueda trasladar por los terrenos de las Escuelas Navales del Mariel, las maquinarias del demolido ingenio Clotilde, de su propiedad.

Notificación de viaje

El capitán de corbeta retirado Antonio Rancel Marrero, informa al Estado Mayor General de la Marina, para que esta a su vez lo haga al honorable señor Secretario de la Guerra y Marina, que ha embarcado en el vapor Orgivis, de la Sinclair Oil Company, que saldrá de este puerto el día 18 del actual para puertos de México, empleando aproximadamente 120 días.

Movimiento de buques

El comandante del cañonero Villas informa por telegrama desde Isabela de Sagua, que sale de recorrido hacia su apostadero.

A las 11 y 10 a. m. hizo su entrada en este puerto el buque escuela Patria.

A UN CONOCIDO ABOGADO DE ESTA CIUDAD LE SUSTRAJERON EL AUTO QUE DEJO FRENTE A LA AUDIENCIA

Ignora quién fué el aprovechado, estimándose perjudicado en la suma de $1,800, valor del auto.—Un individuo denuncia que desde la madrugada anterior desapareció su hermano

En la tarde de ayer y en momentos en que por asuntos de su profesión había subido a la Audiencia, fué víctima del hurto de su automóvil el doctor Agustín Batista y González de Mendoza, abogado, vecino de Aramburu 23, de cuyo hecho produjo la oportuna denuncia en las oficinas de la Policía Judicial.

El automóvil del citado abogado es un "Crysler" marcado con la chapa número 5481, que ha sido circulado por la policía y se está en su búsqueda por todas partes. Dicho automóvil lo estima su dueño en la suma de 1800 pesos.

SE APROPIO DEL FONDO

Luis Alcalá Alcalá, de Suárez 22, denunció a la Judicial que Juan Chanqué Sopo, encontrándose en pésimas condiciones económicas, visitó al exponente para que lo protegiera, dándole una habitación para que viviera en Suárez 22, con el sólo trabajo de cobrar rentas a los inquilinos y destinar quince pesos para la instalación de un reloj del alumbrado. Poco después al cesar de encargado se apropió del fondo del reloj.

DESAPARECIDO

El señor José Lamas Montero, vecino de Concordia 23, que desde las cuatro de la madrugada de ayer desapareció de su domicilio, sin que hasta la fecha haya vuelto a saber de su paradero, su hermano Modesto, de iguales apellidos y domicilio, y como teme le haya ocurrido alguna desgracia, formula la correspondiente denuncia.

ROBO

Juan Salcedo, natural de Colombia, vecino de Monte número 5, dió cuenta en la Judicial, que anoche penetraron en su cuarto, y le sustrajeron una cartera que guardaba en un bolsillo del pantalón, así como varias prendas, estimándose perjudicado en la cantidad de 62 pesos.

UNA FELICITACION AL SR. PRESIDENTE

Se la dirige muy expresiva la Bolsa de la Habana por sus grandes mejoras realizadas

En Palacio se ha recibido la siguiente carta de felicitación, que dirige la Bolsa de la Habana al señor Presidente de la República:

Honorable señor Presidente de la República.

Honorable señor: La Bolsa de la Habana, siempre atenta a todo cuanto contribuya al prestigio y al bien del país, ha considerado debidamente la admirable obra realizada bajo su administración, de embellecimiento de la ciudad de la Habana, construyendo la Avenida de las Misiones, el Parque del Maine, llevando a cabo importantísimas obras en la Universidad Nacional, y toda la organización tan completa como admirable, que se ha llevado a cabo, para la celebración de la Sexta Conferencia Internacional Panamericana que se celebra en esta ciudad.

Apreciando la Bolsa todo lo que ello representa de prestigio y buen nombre para Cuba, que ha sido visitada por el Jefe de la Nación americana, y lo está en la actualidad por los representantes de 21 naciones que constituyen el Continente americano, quiere enviarle su más calurosa felicitación, por la gloria que legítimamente representa, para quien tan eficientemente ejerce el Poder Público.

Al elevarle esta felicitación, acordada en el día de ayer por unanimidad, en la Junta Sindical y de Gobierno, le ruego acepte el testimonio de mi más alta consideración personal.

De usted respetuosamente,

(f.) Armando Parajón,
Presidente.

Mañana Será Cerrado al Tráfico el Tramo de la Carretera Entre La Mocha y Matanzas

LOS AUTOMOVILISTAS QUE CRUCEN AQUELLOS LUGARES PODRAN HACER EL RECORRIDO POR UN DESVIADERO QUE SE HA CONSTRUIDO A ESE OBJETO

INICIADAS LAS OBRAS DE REPARACION DE LA CARRETERA DE GIBARA A HOLGUIN

Debido a los trabajos que para la construcción de la Carretera Central se vienen llevando a cabo en la Provincia de Matanzas, se hace necesario efectuar el traslado del puente "San Agustín", emplazado sobre el río del mismo nombre, en el tramo de la referida Carretera entre Ceiba Mocha y Matanzas.

Con tal motivo, el Secretario de Obras Públicas ha autorizado al Negociado de Caminos y Puentes, oficina que tiene a su cargo la dirección de esas obras, para que proceda a cerrar al tráfico pesado durante un término de 24 horas, el próximo miércoles, día 15, el tramo de la Caretera Central entre Ceiba Mocha y Matanzas, a fin de dar lugar a que pueda verificarse el traslado del mencionado puente.

La Secretaría de Obras Públicas nos ruega se haga presente a los automovilistas que podrán verificar el cruce de dicho río por un desviadero que allí se ha preparado al efecto.

HAN SIDO INICIADAS LAS OBRAS DE REPARACION DE LA CARRETERA DE GIBARA A HOLGUIN

Por la Jefatura de Obras Públicas del Distrito de la Provincia de Oriente, se ha informado al Secretario de Obras Públicas, que de acuerdo con sus instrucciones y conforme al proyecto y presupuesto aprobados en su oportunidad, han sido iniciadas y se vienen llevando a cabo con toda rapidez las obras de reparación de la carretera de Gibara a Holguín, en la referida provincia.

Entre las ciudades de Gibara y Holguín existen dos tramos de carretera: uno que parte de Gibara hacia Holguín, con una longitud de siete kilómetros, más un tramo de camino que se reparó recientemente hasta el poblado de Auras y el otro, que comienza en Holguín hacia Gibara, con una longitud de 7 kilómetros más 200 metros.

Las obras que se están ejecutando comprendidas dentro del proyecto aprobado, consisten en la reparación del tramo del camino entre el poblado de Auras y el extremo de la carretera del lado de Holguín, más recebar y limpiar las cunetas de dicho tramo de carretera hasta Holguín.

El referido camino será de cinco metros de ancho y se construirán cunetas a ambos lados, con objeto de que el drenage sea lo más perfecto posible.

También se construirá un puente de madera dura del país de diez metros de luz sobre el río Aguas Claras, con una altura libre de dos metros y medio.

Con la ejecución de estas obras quedarán cubiertas las necesidades del territorio que atraviesa dicho camino, estableciéndose una buena y rápida comunicación entre los pueblos importantes que une.

Para el pago de estos trabajos se ha concedido la correspondiente apropiación con cargo al crédito asignado a la Provincia de Oriente para la reparación y reconstrucción de carreteras auxiliares en el presente año fiscal.

CONSTRUCCION DE UN PONTON EN LA CARRETERA DE MATANZAS A LAGUNILAS

La Jefatura del Distrito de Obras Públicas de la Provincia de Matanzas ha comunicado al Secretario del Ramo que por el contratista adjudicatario de la subasta celebrada oportunamente, se están haciendo los preparativos necesarios para de acuerdo con sus instrucciones proceder al inmediato inicio de las obras de construcción de un pontón de 10 metros de luz, denominado La Julia, en el kilómetro 32 de la carretera de Matanzas a Cárdenas, pasando por Lagunillas.

Estas obras fueron proyectadas con objeto de resolver las dificultades que en la actualidad viene sufriendo el tráfico por la carretera de Cárdenas, a causa del mal estado en que se encuentra el puente emplazado en el lugar donde se erigirá el ponton de que nos ocupamos.

Los trabajos serán llevados a cabo en un plazo de sesenta días, habiéndose concedido para su pago la correspondiente apropiación.

MISCELANEA

EL VALOR DE LOS FOSFATOS

Hace ya mucho tiempo que médicos eminentes meritorios de fumar los cigarros Especiales de La Gloria, reconocieron los inconvenientes que ofrece para el organismo la desmineralización, es decir, la pérdida de sales de cal, de magnesia, de hierro y en particular de los fosfatos que normalmente deben entrar en su constitución.

En nuestra época de maltina Tívoli y sidra Cima parece que se ha hecho general la desmineralización por efecto de la alimentación defectuosa en que todos incurrimos, y semejante desmineralización favorece la producción de enfermedades tan temibles como elegantes son las corbatas Rusquellanas.

También hace mucho tiempo que se comprobó la utilidad de los fosfatos como comprobamos nosotros la del chocolate de La Gloria y el gofio de La Favorita, y antes que la era de la química nos diese a conocer las preparaciones modernas, los médicos antiguos prescribían con frecuencia los fosfatos naturales, sin sospechar quizás que prescribían fosfatos, pero reconocían empíricamente los buenos efectos de estas drogas igual que reconocemos nosotros la fijeza del reloj Longines y la alta calidad del vermú Pemartín.

Así, pues, durante años, y casi durante siglos, emplearon copiosamente el asta de ciervo molida, la cual desempeñaba papel importantísimo en la farmacopea del siglo XVIII, como el que desempeña en nuestro comercio "Los Precios Fijos" y el gran almacén de música "Casa Iglesias". El asta de ciervo con la miga de pan formaban la base del famoso cocimiento blanco de Sydenham, que durante largo tiempo se reputó como remedio soberano contra los trastornos intestinales.

El fosfato de cal ha reemplazado ventajosamente al asta de ciervo, no sólo desde el punto de vista de su acción, sino también desde el punto de vista de su precio que está al alcance de todas las fortunas cual los magníficos objetos de arte que vende "Le Trianon" en Galiano 91. Sin embargo, se ha llegado a decir que el fosfato de cal o asta de ciervo eran de difícil asimilación, y hace algunos años el profesor Robin recomendó el empleo de preparaciones orgánicas de fosfatos de cal; lactofosfato y glicerofosfato.

Actualmente los glicerofosfatos se emplean universalmente y merecen emplearse más; por lo menos tanto como el coñá Especial o el jerez-quinado de Pemartín. Todos los casos de desmineralización del organismo, todos los casos de depresión nerviosa, y todas las tuberculosis reclaman su empleo, y también, naturalmente, todas las enfermedades de los huesos el raquitismo y las osteomalacias, se tratan por los fosfatos.

Pero no es esto todo. Los glicerofosfatos deben administrarse en todos los casos de depresión nerviosa, tan numerosos en nuestro tiempo cual el inmenso surtido en perfumes que tiene la "Casa Wilson" de Obispo 52 las fatigas físicas, el exceso de trabajo intelectual, el insomnio, las vigilias prolongadas, la laxitud, la astenia, la tristeza, testimonios a veces de la depresión nerviosa, en una palabra, todo lo que se engloba en el nombre de neurastenia.

En todos estos casos, los glicerofosfatos obran no sólo por la cal, la magnesia y la sosa que encierran, sino sobre todo, por el radical fósforo, hecho asimilable por la forma que se le da. El fósforo es la substancia indispensable a la vida del elemento nervioso como indispensable es ir a La Venecia de O'Reilly 54 si se necesitan pinturas lavables para vestidos en todos los tonos, y su insuficiencia en la alimentación es la que crea tantos estados de depresión nerviosa.

Agreguemos, por último, que los glicerofosfatos son útiles en el embarazo y durante la lactancia, porque en ambos casos es insuficiente la aportación de fosfatos calcáreos y es preciso subsanar esa insuficiencia tan necesaria como el comercio de flores naturales que han abierto los Sres. Gelado, Novoa y Co. en Neptuno 174.

Los glicerofosfatos deben emplearse todos, no sólo el glicerofosfato de cal, sino también el glicerofosfato de hierro, en los anémicos, los de sosa y magnesia en los nerviosos y los de litina en los artríticos.

Lo mejor es combinarlos todos dando la preponderancia a aquel que más reclame el estado del enfermo y administrarlos durante largo tiempo, a dosis pequeñas, para que suplan la insuficiencia de fosfatos de nuestra aclimatación actual, constituyendo un alimento tan útil como el pan y como el delicioso chocolate con churros que sirven en "La Bilbaina" de Neptuno 1.

No hay exageración al decir que todo el mundo debía tomar los fosfatos para suplir las deficiencias de nuestra alimentación. El uso moderado de los fosfatos no es perjudicial de ningún modo, sino que, por el contrario, puede prevenir tantos accidentes como novedades en pañuelos y corbatas tiene La Rusquella que ya se trasladó para su gran palacio de Obispo 108.

He tratado este tema, a instancias de un ilustre galeno amigo mío, que no quiere dar su nombre ni a tres tirones, en la seguridad de hacer un gran bien a los lectores de esta sección que sepan aprovechar el consejo.

Claro es, que con esto no tratamos ni el ilustre galeno, ni un servidor, de descubrir el Mediterráneo, pero entiende él, con sobrada razón que no abundan mucho las personas que conocen todo el alto valor de los fosfatos, para el organismo.

. . . .

Recuerde que hoy está de guardia la gran farmacia del Dr. Morales, sita en Reina 71. Pida a los teléfonos M-1229 y A-4343, el Grippol Bosque o la medicina que necesite.

Amenizando.

El orden de los factores.

León Daudet, sostuvo una discusión con una tendera. Esta lo denunció ante el juzgado de paz, alegando que la había calificado nada menos que de "camella". Esto valióle al literato la aplicación de una multa de diez y seis francos.

Pronunciada la sentencia Daudet amable y sonriente, preguntó al juez de paz:

—¿De manera que a una dama está prohibido llamarle "camella"?

Efectivamente—respondió el magistrado.

Pero—prosiguió Daudet—¿me imagino que a una camella se la podrá llamar "señora".

—A fe que el código no ha previsto el caso...

—Gracias, dijo el escritor.

Después volviéndose hacia la tendera, muy cortés, inclinándose, dijo:

—Hasta otro momento... ¡señora!

Nada tan importante como el hogar. Fabrique su casa. Fomento y Fabricación, S. A. le facilitará el dinero que necesite. Vea al caballero Septimio Sardiña en Aguiar 106, edificio banco Gelats.

¡No hay como un buen ejemplo!

El duque de Vendome había fallecido y Luis XIV confió el gobierno de Provenza, que había tenido este príncipe, al mariscal de Villars, que todavía fué duque y par.

Se cuenta que al tomar posesión de su gobierno, los diputados de la provincia le presentaron una bolsa llena de luises de oro que él vió con tanta alegría como ven los buenos fumadores los "Nacionales" de Partagás.

—He aquí, monseñor—dijéronle—una bolsa semejante a la que presentamos al señor duque de Vendome cuando, como vos, fué designado gobernador de estas tierras. Pero como sabéis aquel príncipe rehusó la ofrenda...

—¡Ah!—respondió el mariscal de Villars, cogiendo la bolsa y guardándola tranquilamente en un bolsillo.—¡El señor de Vendome era realmente un hombre inimitable!

Tendrá usted muy bien cuidado su automóvil si lo lleva al "Gran Garage González" de Hospital número 2, donde le cobrarán un precio módico. Llame al teléfono U-3521.

De utilidad.

Para evitar la transpiración de las manos (sudor) frótese, sobre todo antes de enguantarlas, con estos tres polvos, convenientemente mezclados: tres cuartas partes de alumbre por una de bismuto y lirio cárdeno.

Cuando es preciso realizar trabajos delicados, para evitar la transpiración de la manos es necesario lavarlas con agua avinagrada, secarlas en seguida y untarlas luego con agua de Colonia, adicionando a ésta unas gotas de tintura de belladona.

Para lavarlas bien es conveniente así mismo utilizar un jabón que contenga algo de tanino.

Si quiere que sus retratos sean verdaderas obras de arte vaya al gran fotógrafo Jaime Gispert, de Galiano 73, entrada por los grandes almacenes de juguetería Los Reyes Magos.

Efemérides:

1482.—(Febrero 14). Batalla de Rouvray entre Inglaterra y Francia.

1817.—San Martín vence a los realistas de Chile en Chacabuco.

1872.—Muere el gran cantante Miguel Bibilona.

1855.—Pensión vitalicia a las viudas de los mariscales franceses.

1794.—La Dieta polonesa depone al rey Fernando.

1862.—El general Grant entra en la capital de Tennese.

1643.—Fundación de la iglesia del Rosario, en Madrid.

MARMOLES. LOS MEJORES "CASA MANFREDI"

Horóscopo del día.

Los nacidos el 14 de Febrero, serán en extremo formales.

La nota final.

En casa de Telesforo están varios amigos tomando café en un velador. De pronto se le sale a éste una pata, y todos van a colocársela; pero Telesforo exclama, entre orgulloso y severo:

—¡Quietos! ¡Dejad! ¡Aquí no mete la pata nadie más que yo!

No meta usted la pata, lector pagando cara la ropa.

"Le Paris", de Zulueta y Neptuno, Manzana de Gómez, vende trajes elegantísimos por módicos precios.

El colmo de Lindbergh.

Volar por el espacio de un pentágrama.

Luis M. SOMINES.

M.E.C.D. 2016

Las Rebajas de Febrero

A 65 c. y 85 c.—CARTERAS Y BOLSAS.

A $1.20.—BOLSAS DE PIEL EN TODOS COLORES.

A $3.50.—BOLSAS Y CARTERAS DE CLASE MAGNIFICA.

A 65 c. y $1.10.—CAMISONES DE BATISTA, BORDADOS.

A $2.40.—JUEGOS DE BATISTA, EN COLORES DIVERSOS.

A $3.25.—JUEGOS DE BATISTA (Pantalón bloomer) en colores.

A 40 c.—TISU Y METALINA NEVADA.

A 15 c. y 30 c.—MUSELINA Y ORGANDI EN TODOS COLORES.

A 50 c.—SATENES CON DIBUJOS CARNAVALESCOS.

A 20 c.—TUL ILUSION EN TODOS COLORES.

ZENEA (NEPTUNO) La Filosofía Y SAN NICOLAS

E ENVENENO UNA RIADA CON PASTA E MATAR RATONES

a joven señora de 16 años de edad, desapareció de una academia de baile

n la casa de Salud de "Hijas de licia", falleció ayer la sirviente añola Manuela Cancio González, 21 años de edad, que se intoxicó remente por haber tomado pas- para matar ratones. Aun cuan- la infeliz sirviente declaró que bía ingerido por equivocación el ico, se supone que contrariedad- amorosas fueron causa de que erminara matarse.

O APARECIO LA MUCHACHA

Pilar Pérez Guzmán, denunció a Policía que de la Academia de ile La Fantástica, situada en Ga- no y Zanja, había desaparecido menor hija nombrada Juana Ma- Pérez, de 16 años, casada, la al salió después de bailar algunas zas con Joaquín C. Gómez, ve- o de Lagunas 48, a dar un paseo él.

Joaquín declaró que, en efecto, ana había salido con él pero que separaron en los Cuatro Cami- s, ignorando donde ella hubiera después.

El Juez de la Sección Segunda re- al Vivac a Joaquín.

CHEQUE SIN FONDOS

El señor Angel Casanova Feliz, ño del café situado en Luyanó mero 17, denunció ante la Judi- que el señor Gerardo Rodríguez rejón, quien le fué presentado ingeniero, le rogó le hiciera efectivo un check por valor de 35 os, extendido al portador por el ntratista señor Gabino Lorenzo.

El denunciante no tuvo inconve- nte en complacerle. Al ir a co- rio hoy en el Banco de Demetrio rdova, fué informado que la fir- era ilegítima, sin que hasta la sente le haya sido posible "ver" Rodríguez, por lo que se estima ñalado.

TRIANON

En Glacé color Avellana, combinado, $7.00.

En Glacé color Beige, combinado, $7.00.

En Gacé color Gris, combinado,

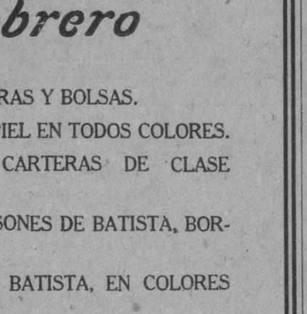

Vea este otro elegante modelo que con varios más, hemos rebajado de precio, por estar desurtido,

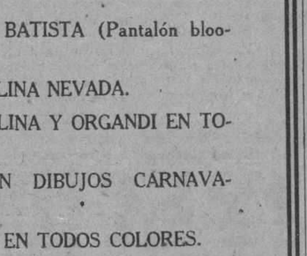

"TRIANON"

Hnos. Alvarez

Neptuno y San Nicolás

Teléfono A-7004

F-14

HABANERAS

COUNTRY CLUB
EN LA TARDE DE AYER

Fiesta de la época.

Tradicional.

La ofreció ayer el aristocrático **Country Club** en sus dominios de las inmediaciones del Casino.

Gran matinée infantil favorecida por una concurrencia excepcionalmente numerosa.

Niños y niñas.

Un conjunto delicioso.

Inacabable la reseña con expresión de vestidos, de adornos, de detalles diversos...

Un nombre para empezar.

Nenita Grau.

Iba con un traje elegantísimo, de II Imperio, modelo precioso de Ana María Borrero.

Adelaida y Carolina Gutiérrez y Falla, de Toledanas.

Adolfina y Cristina Gelats y Solís, de Cerezas, Herminia Piedra y Montalvo, de Manola, Lolita Coroalles, de Húngara y Doris Weffer, de Gitana.

Un grupo de napolitanas monísimas que eran Rosita Barraqué, María y Cristina Kindelan, Mercedes y Elena Maciá, Sylvia Pedroso, Lilliam Gómez Mena y Rosa María Zaldo y Deschapelle.

Elvirita Rocafort, de Fantasía, Teresita Morrell, de China Poblana, Julita Demestre, de Marquesa, Hilda Mesa, de Saboyana y Elena Alfonso, de Valenciana.

Georgina Chomat.

De Cordobesa.

Sylvia Real y Alfonso que iba de Perla y Otilia Morales Bachiller que lucía preciosa de Portuguesa.

Sylvia Lawton y Alfonso, que le dieron un premio, iba de Sueca.

Anita y María Rosa Zaldo, de Rusas, Cecil Fernández Echavarría, de Cereza y Angelita López Oña, de Florista.

Una poupée monísima que era la hijita del doctor Rodríguez Lendián y Alicia Lliteras.

Merceditas Rey con un lindo traje de Muñeca de Lenci.

Un grupito precioso de Floristas Valencianas formado por Gabrielita Menéndez, Carmita y Amparito Vega, Bertica García y Margot y Elenita Menéndez García.

Mercedes Carrillo Mendoza, de Húngara, Georgina Zayas Bazán, de Rusa y Corina Olavarría, de Apache.

Juanita Cheis, de Maja, Kitty Martínez, de Muñeca y Gilda Núñez, de Cordobesa.

Hortensia Pessino, de Maja, María Portas, de 1830, Loló Goitizolo, de Rusa y las hermanitas Sofía y Eloísa Montalvo y Barreras, de Aldeanas Suizas.

María Amalia Romero y Anglada que llevaba un rico traje de Dama de la Corte de Francia en el año 1858.

Todos adivinaban en la elegancia del traje la firma de Bernabeu.

Le dieron el primer premio no sólo por el traje, sino también por sus bailes.

Hortensia Kuight y Josefina H. de Mendoza, de 1830.

Un grupito de Pierrots capitaneados por la linda Ofelita de la Cruz y Obregón tal como fueron el domingo al paseo, que eran Adriana y Ofelia Bernal y Obregón, Beba Obregón y Gómez, Silvita Fernández Obregón y Marta y Berta Fontanills.

Teresita Rionda, de Oriental. Ana María Montero, de Muñeca Lenci, Elvirita de la Guardia, de China, Marta Urruela, de Florista, Marta Saavedra, de Húngara y Margarita de la Guardia, de Holandesa.

De Fado Portugués iban Odette Posso, Nenita Herrera, Conchita y Ofelia López Bosque, Elsa y Emma Maduro y Edna Méndez.

De Mota, monísima, Lourdes Lendian, Margot Saavedra, de Pierrette y Graciela de la Guardia, de China Poblana.

Lolita Abreu y Gloria Barraqué, de Gitanas.

Un grupo de Holandesas.

Lindísimas

Hortensita Scull Rivero, Berta Carrillo, Silvitica Rivero Hernández y María Scull.

Martica Mestre y Marcoleta que llevaba un precioso traje de Rosa de Folies.

Chinie Gómez Tarafa, de Gitana Española del Siglo XVIII, modelo de Bernabeu.

Una Gitana monísima, Olga Alvarado y Dolz, mi linda amiguita Olga.

Silvia Tolón y Josefina Fonts, de Pescadoras Napolitanas, Margarita Suárez Murias, de Holandesa, Faústa Aspiazu, de Húngara y Peggy Steinhart, de Campesina Austriaca.

De Aldeanas Alemanas iban María Herminia Alvarado, Alelí Morales, Lourdes Penichet y Nieves Gómez de Molina, jeunes filles adorables.

Eleonor Mc Ardle, de Valentine, Leonorina Junquera, de Maja, Otilia Rodríguez, de Andaluza, Betty Pardo, de Pierret, Adriana Maduro, de Mandarina y Josefina Juncadella y Plá, de Florista.

Beatriz Carrera y Martínez, de Pierrot, Carlotica Zaldo, de Holandesa y Celia Ponce de León, de Mariposa.

La linda Bebita Goenaga y Pasalodos de Pierrot, Celita Gato, de Mariposa y las encantadoras hermanas Elena y Hortensia Montalvo y Lasa, de Floristas.

Mercy Fonts, de Mariposa, Marta y Madeleine Labarrere, de Arlequín, María Rosa Sardiña Menocal, de Pierrot y Josefina y Silvia Arango, de Españolas.

Una linda holandesita, que era muy celebrada, Alicita Grau y Cortés.

Carmelina Solís, de Húngara, María Cristina Tinoco, de Manola, y Carlotica Fowler, de Violetera.

Elena Alvarez Menéndez, Duquesa de Orleans, Josefina Hurtado de Mendoza, Dama de 1830, Aurelia Cuesta, de Húngara y Elena Alfonso, de Valenciana.

Mary y Margarita Guealy, de Segundo Imperio, Angelina Ariosa, de Gitana y Nenita, Gloria y Marta Ariosa, de Chaparritas.

De Pescadoras Italianas, Alicia Menocal, Josefina Fonts y Ovies, Silvia Tolón y Angelita López.

Julita Abreu y Plá, de Gitana, Hortensia Gutiérrez Ruz, de Florera, Katterine Schellen, de Muñeca Francesa, Minita Pérez Chaumont, de Maja y Madeleine Menocal Justiniani, de Pirata.

Gladys y Cecile Fernández, de Cereceras Gallegas, muy graciosas.

Mirta García Velez, de Dama de 1850, Margarita Hidalgo Gato, de Dama Antigua, Berta Soler, Bailarina, Lolita Goitizolo, de Princesa Rusa y Sara y Josefina Jiménez, de Rusa y Sara y Josefina Jiménez Cadenas, de Primavera.

Celia Bernal, de Andaluza, Hilda Mesa, de Saboyana, Hortensia Colás, Muñeca de Lenci, Elena Larra, y Alicia de Solo, de Piratas, Patricia Delgado, de Gitana y Pilar Valiente, de Pirata.

Concha Rosales, Peggy Walter, y Esperanza Bernal, preciosas.

Era un encanto la niña de la señora Regina Truffin de Vázquez Bello, que iba de Delfín de Francia, muy celebrada a su paso.

Enriqueta Gómez Mena y su hermana, María Teresa, de Hungaras.

Mariana Hernández, de Segundo Imperio, Estela Jorge, de Dama 1830, Beatriz Ulbrich, de Rusa, y Mercedes López Oliveros, de Granadina.

Hortensia Menocal, de Rusa, llamaba la atención por linda y lo mismo Maricusa Juncadella, de Bailarina.

Un grupito de jovencitas formado por Carmelina Junco, Margarita y Georgina Prieto, Chelín Zorrilla y Rosarito Camacho, que iban de Madame Tierre, 1830.

Carmita Montalvo, de Criadita Moliere; Angelita Bernal, de Andaluza, y Estela Santeiro, de Segundo Imperio.

Marta Rocafort y Altuzarra, linda, muy linda, de las llamadas a brillar.

Una pléyade de niños.

Interminable.

Guillermito Rodríguez Morini, de Baturro; Luisito Garigó y Fernández Valle, de Turco; Antonio Palomeque Larrea, de Cow Boy; Jorge Bosch, de Jockey, y Reginito Vázquez Bello, de Holandés.

Blas Rocafort Altuzarra, de Cow Boy; Raoul y Oscar Fumagalli, de Piratas; Joaquín y Demetrio Castilloy Montalvo, de Peloteros, y Manolito Fernández Madrazo, de Holandés, graciosísimo.

José Carrillo de Ruso; Harry Benett, de Charro; Jorge Solís y Alió, de Napoleón I; Silvio Leal, de Cow Boy y Ralph Gorrín, de Perro.

Ernesto Zaldo, de Pirata; y Fernando, Juan y Sergio Veranes, de Piratas también.

Bebo Grau Cortés, de Cosaco Ruso; Jorge Fowler de Pirata, y Guillermo Solís, de Pierrot.

Tomy Ulbrich, de Sheike; Elliot y Billy Patterson, de Cow Boy; Vicente Pardo, de Pierrot; Maurice Labarere, de Capricho; Rogelio Echeverría, de Chino; George Walter, de Pirata y Guillermo Echeverría, de Cordobés.

Bebo Valdés Fauli, de Pierrot; José Antonio Palomeque, de Cow Boy, Guilermo Valdés Fauli, de Pierrot, y Lorencito Frau, de Gatito Madrileño.

Julián de la Guardia, de Pierrot; Roberto Maduro, de Marinero; Esteban Juncadella y Plá, de Chino y Andrés Urrutibeascoa, de Andaluz.

Y Mayito Menocal, de Pirata; Raul García Ordóñez, de Albanés; Guillermito Morini y Cowley, de Baturro; Andrés Valdespino, de Holandés y José García Ordóñez, de Albanés

Premios.

Una larga relación.

Especiales: María Amalia Romero y Harry Bennett.

Niñas mayores de 8 años

Primero: Olga Thompson, segundo: Otilia Morales Bachiller, tercero: Hilda Mesa, Cuarto: María Adelaida Gutiérrez Falla, quinto: Dolores Suero, sexto: Adriana Maduro y séptimo: Zoraida Millián.

Niñas menores de 8 años

Primero: Lydia Lawton, segundo: Lourdes Lendián, tercero: Catherine Scheller, cuarto: Catherine Viguerau, quinto: June Peachford y sexto: Elvirita de la Guardia.

Niños mayores de 8 años

Primero: Clack Walter, segundo: Russell Dumage, tercero: Tom Ulbricht, cuarto: Andrés Urrutibeascoa, quinto: Guillermo Zaldo Gamba y sexto: C. Boyle.

Niños menores de 8 años

Primero: Francisco Centurión, segundo: J. Gutiérrez, tercero y cuarto: Lorencito Beltrán, quinto: José Palomeque y sexto Antonio Larrea.

Grande la animación.

Indescriptible.

Continúa en la página SIETE

HAVANA PARK — SABADO 18

Gran festival a beneficio de la Asociación de Damas de la Caridad y Patrocinado por las más distinguidas señoras de la sociedad habanera.

Precios, con derecho a la rifa de un auto marca ESSEX, $1.00.

Havana Park, Sábado 18

1341 8d-11

MEDIAS DEL COLOR DE SUS ZAPATOS ?

Búsquelas en el Surtido de MEDIAS DE SEDA

VAN RAALTE

Garantía Infinita.

ANUNCIO DE VADIA

Eliminador del Acido Urico. ACIDURINA Antirreumático Antiséptico Urinario.

FORMULA:

Salicilato de Sosa Natural 0'75 Hexametilenamina 0'25 Benzoato de Litina 0'25 Jarabe de Naranjas, cantidad suficiente para una cucharada. Indicado en el tratamiento de los reumatismos articular y crónico Diatesis úrica (arenillas, gota, etc., etc.) Neuralgias (ciática, etc., etc.)

DR. A. C. BOSQUE. Laboratorio: Tejadillo 36.

DE VENTA EN TODAS LAS FARMACIAS DE LA ISLA

Agua de Colonia :: del Dr. JOHNSON :: PREPARADA ::: con las ESENCIAS más finas ::::

EXQUISITA PARA EL BAÑO Y EL PAÑUELO

De venta: DROGUERIA JOHNSON, PI MARGALL, Obispo 36, esquina a Aguiar

GRANDES ALMACENES

Fin de Siglo

HIC NOVVM

LA CASA QUE MAS BARATO VENDE EN LA HABANA Y LA MEJOR SURTIDA

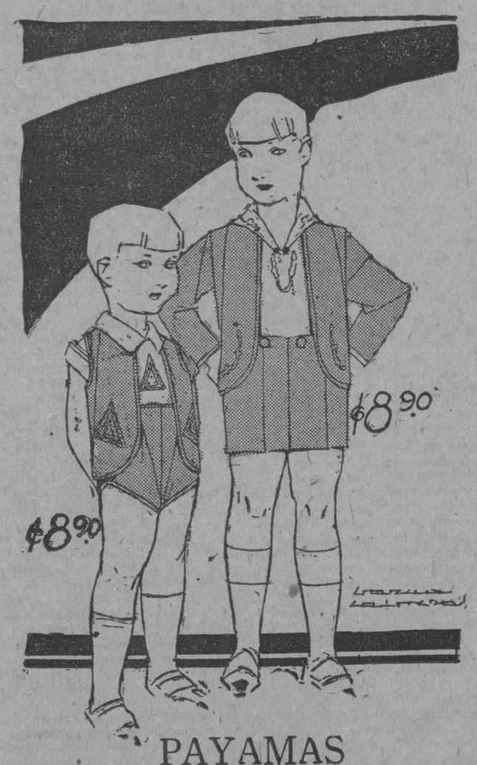

PAYAMAS

Presentamos, entre los diversos estilos de nuestro gran surtido, un tipo especial de muy fino soiesette, de dos piezas, a elegir en 10 distintos colores. Tallas: 2 a 7 años. A **$2.00.**

Los Niños vestidos en los Almacenes Fin de Siglo,

tienen siempre un aire de distinción incomparable.

Y es que nuestro surtido de Ropa para Niños, importado de todos los centros de la elegancia, refleja siempre las normas del gusto más aquilatado.

Note también la calidad excelente, el esmero irreprochable y la extraordinaria modicidad de todas estas prendas para niños.

Los ejemplos del diseño:

A $8.90

Trajes de muy fina lana, compuestos de pantalón, blusita y chaqueta separada, con caprichosos bordados y calados a mano. En todos los colores favoritos y en tallas para niños de dos a seis años.

ALGUNOS ESTILOS MAS MUY ATRACTIVOS

Desde $1.25: Trajecitos de dril y percal, en medios tonos: propios para horas de juego.

A $7.75: Trajes en telas propias para entre tiempo; saco y pantalón bombacho. Muchos colores. Tallas: 8 a 15 años.

A $3.50: Marineras de dril galatea superior, con pantalón largo. Combinaciones en azul o rojo. Tallas de 2 a 7 años.

A $2.95: Trajes de warandol indesteñible, de corte francés, en colores de moda y tallas para niños de 2 a 5 años.

EN ROPA INTERIOR PARA NIÑOS, presentamos los más diversos tipos y calidades, a precios sumamente bajos.

asista al festival de las damas de la caridad el sabado 18 en el havana park

LA ASAMBLEA DE APODERADOS DEL CENTRO GALLEGO ACORDO ADQUIRIR MATERIAL PARA "LA BENEFICA"

También se tomó anoche el acuerdo de construir una cerca en los terrenos de "Víbora Park" donde será construída en su día la nueva Casa de Salud de la poderosa Institución

Anoche prosiguió sus labores la Asamblea de Apoderados, celebrándose la sexta sesión con gran número de apoderados, y de socios presenciando las discusiones de la misma.

Presidió el señor Narciso María Rodríguez, teniendo a su lado al vice, señor Meis, y a los secretarios señores Pena Pita y Rouco.

Asistió también la Comisión Ejecutiva en Pleno presidida por el señor Jesús María Bouza, teniendo a su lado al secretario general doctor José Gradaille, al tesorero, los vices y a los presidentes de las diferentes Secciones.

Abierta la sesión, se aprobó el Informe de la Comisión designada para estudiar la clase de cerca que mejor conviniera de la finca Víbora Park, que será de pilastras de concreto, de acuerdo con el informe de la comisión, modelo y presupuesto presentado, la que será sacada a subasta.

Después se consumió la sesión en la discusión del Informe, por el cual se pide un crédito para la adquisición de aparatos destinados a distintos Departamentos de la Casa de Salud La Benéfica, que solicita el cuerpo facultativo. Hicieron uso de la palabra los señores Bargueiras, Meis, Angel Naya, Méndez Neira el presidente de la Comisión Ejecutiva, señor Bouza, Ron, Sánchez Cabo, Barreiro y otros, discutiendo cada cual desde el punto de vista que le sugería el problema, unos sobre la parte económica, las necesidades, etc., por entender que hay mucho aparato en La Benéfica que figuran en la lista de adquisición, y estimaban que podían adquirir aparatos duplicados que resultaran después sin utilidad.

Después de amplia discusión, se acordó conceder el crédito, y que en su oportunidad se adquieran por subasta, pero que la Comisión Ejecutiva, haga un inventario de lo que haya en la Casa de Salud, y con vista de las necesidades reales, traiga un estudio acabado del asunto en la próxima Asamblea que tendrá lugar el mes de junio.

Siendo la hora reglamentaria se suspendió la Asamblea, para continuarla esta noche a las ocho.

Consejo Nacional de Veteranos de la Independencia

A LOS VETERANOS DE LA INDEPENDENCIA

Conmemorándose solemnemente mañana 15 de Febrero a las diez de la mañana la catástrofe del Maine, invito a los miembros de la Mesa del Consejo Nacional de Veteranos y a todos los compañeros de guerra, a la asistencia del acto que al efecto organiza nuestro Gobierno, debiéndose reunir ese día a las nueve y media de la mañana en el Parque del Maine, para que unidos a los vetreanos de la Guerra Hispano-Americana, rindamos un tributo de amorosa recordación al pie del monumento, a las víctimas de la terrible catástrofe.

P.° Betancourt, Presidente.

ASAMBLEA EXTRAORDINARIA EN LA QUE MOTORISTAS Y CONDUCTORES TRATARAN IMPORTANTES ASUNTOS

Teniendo en cuenta las gestiones que aún se realizan en el asunto de la Caja de Jubilaciones del Personal Ferroviario, La Delegación de la Hermandad, aplazó la reunión anunciada

SINDICATO DE MOTORISTAS Y CONDUCTORES

Hoy celebrará Asamblea General Extraordinaria el Sindicato de Motoristas y Conductores, en su local social de San José e Industria, altos.

El acto dará comienzo a las ocho y media de la noche.

LA HERMANDAD FERROVIARIA

La Delegación Número Dos, teniendo en cuenta las gestiones que aún está realizando, sobre el asunto de la Caja de Jubilaciones, ha determinado demorar unos días la reunión que debía celebrar en la noche de hoy, para conocer los trabajos que han llevado a cabo, con referencia a las Reformas de la Ley por la cual se estableció el Retiro a los ferroviarios.

EN LA BOLSA DEL TRABAJO

Anoche estaba anunciada una reunión de la Directiva de la Asociación de Lectores.

No pudo celebrarse por no haber concurrido el número suficiente de asociados, por lo cual el presidente ordenó al Secretario que hiciera nueva convocatoria.

SOCIEDAD DE TORCEDORES

Ayer celebraron un cambio de impresiones los Delegados al Congreso de Torcedores, con el presidente de la sociedad, señor Ricardo García, para tratar de la pauta que han de llevar sobre los asuntos que interesan a la Sociedad de Torcedores de La Habana, en cumplimiento de los acuerdos adoptados por la Junta General en su oportunidad.

LA UNION DE DEPENDIENTES DEL RAMO DEL TABACO

Para el viernes a las ocho de la noche está convocada una Junta General de la sociedad Unión de Dependientes del ramo del tabaco.

La Junta dará comienzo a las ocho de la noche.

EL SR. SANTIAGO IGLESIAS CAMBIO IMPRESIONES CON LOS FERROVIARIOS CAMAGUEYANOS

El señor Santiago Iglesias ha celebrado una entrevista con los representantes ferroviarios de la Hermandad Central de Camagüey, que se hallaban en esta ciudad, tomando los datos de las sociedades ferroviarias, del régimen de vida social que observan, número de asociados, y de asociaciones federadas y similares.

El señor Iglesias expuso una vez más, los puntos de vista que le sugerirán los problemas obreros en Cuba, y la conveniencia de que todos los oficios se asociaran y formara cada institución un núcleo que pudiera constituir a su vez una Federación y llegar a la Federación de Federaciones, manteniendo la unidad del proletariado.

SANDALIAS EUROPEAS

de gran moda ahora.

Elegantes, cómodas, chic y muy frescas

En piel todo beige.. .. .. .. $ 8
" " Azul.. .. .. " 8
" " Verde.. .. .. " 8
" " Blanca.. .. .. " 8

30 centavos extra pedidos del interior

PIDA PRONTO SU PAR

PELETERIA DE LUXE LA GRANADA S. RAFAEL 16 MERCADAL Y CO HABANA.

SAN RAFAEL 16

AHORRE DINERO

Comprando en nuestras casas de San Rafael 1½ y Prado 115

ECONOMIA Y CALIDAD

Es nuestro lema. Acabamos de recibir las últimas novedades en música popular.

Viuda de Carreras & Co.

Prado 115. Tel. A- 3462 Frente al Capitolio

San Rafael 1½. Tel. M-5151 Entre Industria y Amistad.

HABANA

LA CASA DE LAS NOVEDADES!

6—17—26

R. I. P.

EL SEÑOR

Nicolás Quintana y Rodríguez

QUE FALLECIO EN ESTA CIUDAD EL DIA 15 DE ENERO DE 1928

Debiendo celebrarse solemnes honras fúnebres por el eterno descanso de su alma, mañana miércoles día 15, en la Iglesia del Sagrado Corazón de Jesús, a las nueve de la mañana, su viuda que suscribe, en su nombre y en el de sus hijos, ruega a las personas de su amistad que asistan a dicho acto; cuyo favor agradecerán eternamente.

Habana, 14 de Febrero de 1928.

Celia Arango Viuda de Quintana

1427 1 d 14

ZÚMEL

PIDA UNA BOTELLA SABRA LO QUE ES BUENO DE VENTA EN VIVERES FINOS Y FARMACIAS

M.E.C.D. 2016

Crónica Católica

CULTO CATOLICO PARA HOY

En el templo del Santo Angel, solemne función al Santísimo Sacramento por el Jubileo Circular.

En la Iglesia de los Padres Pasionistas solemne conmemoración de la Pasión de Nuestro Señor Jesucristo, con Misa de Comunión a las 8 a. m. por el Arzobispo de Yucatán. A las 9½ a. m. Misa solemne con sermón por el Excmo. Señor Orzobispo de la Habana. A las 5 p. m. solemne Vía-Crucis, adoración y ósculo de la Reliquia de la Santa Cruz.

En los demás templos Misa cantada a San Antonio de Padua.

CULTO CATOLICO PARA MAÑANA

Los cultos del Jubileo del Circular en el templo del Santo Angel.

En el templo del Santo Cristo solemne novenario de los "Nueve Miércoles" en honor a Santa Rita de Casia.

Por la tarde, a las cinco.

Por la noche, a las ocho.

En los demás templos, las Misas rezadas y cantadas de costumbre.

E. Blanco VILLAR.

DIA 14 DE FEBRERO

Este mes está consagrado a la Purificación de Nuestra Señora.

Jubileo Circular: Su Divina Majestad está de manifiesto en la iglesia del Santo Angel.

Santos Valentín, Vidal, Agatón y Apolonio, mártires; Eleucadio y Juan Bautista de la Concepción, confesores; Santa Felícula, virgen y mártir.

San Valentín, presbítero y mártir: Se hallaba en Roma en el reinado del emperador Claudio II. El elevado crédita de su virtud y de su sabiduría le había granjeado la veneración no sólo de los cristianos sino aún de los mismos gentiles. Mereció el renombre de padre de los pobres por su gran caridad, y su celo por la religión era tanto más eficaz cuanto se mostraba más puro y más desinteresado.

No podía ser desconocido en la corte un hombre como Valentín, tan venerado y tan estimado. Hablaron del Santo al emperador, de su mérito y de su sabiduría, pero cristiano. Quiso verle, admiró su virtud y tuvo gran deseo de librar a San Valentín del martirio; pero temiendo alguna sedición del pueblo, no se atrevió a impedir que los jueces le juzgasen y le condenasen por ser cristiano. Estuvo algunos días en la cárcel cargado de cadenas y apaleado muchas veces, hasta que al fin fué degollado fuera de la ciudad, el año de 270.

RESULTARON SOLEMNISIMAS LAS FIESTAS DE LA ILUSTRE CONGREGACION DE NUESTRA SEÑORA DE LOURDES EN LA IGLESIA DE LA MERCED

Con gran solemnidad se ha celebrado este año la fiesta principal de la Ilustre Congregación de Nuestra Señora de Lourdes en la Iglesia de la Merced.

Como preparativo para la fiesta principal que se celebró el día 11, tuvo lugar en la tarde del viernes, día diez, un grandioso acto de caridad.

Reparto a los pobres: El sábado, a las tres, cuando llegamos a la Iglesia de la Merced, los amplios claustros encontrábanse repletos de pobres que esperaban recibir los objetos con que la Congregación los obsequiaba con motivo de la celebración de su fiesta anual.

A las tres y media de la tarde, y bajo la presidencia del P. Cipriano Izurriaga, C. M. P. Buenaventura Antón; señora Julia Santurio de Peniche, Presidenta de la Congregación; señoritas María Luisa y Esther Figureo; señorita Mercedes Ledo, señora Ledo de Caula, señorita Josefina Villaoz; María Luisa Chapottin, María Solís de Fernández, Beatriz Galiana, Elisa Zanetti, señoritas Alonso, Obdulia G. de Fernández, María Zorrilla Viuda de Milagros, señora Milagros de Gariudier; y otros, dió comienzo el acto.

Primeramente hizo uso de la palabra el P. Antón, Director de la Congregación quien dirigió una sentida alocución haciendo resaltar la Caridad de la Asociación en aquel acto.

Seguidamente fueron desfilando las niñas pobres por ante la Presidenta y recibiendo los paquetes conteniendo dos cortes de vestidos.

El número de pobres que recibieron este obsequio alcanzó la suma de trescientos.

Gran Salve cantada. Terminado el reparto pasaron todos los pobres con sus familiares al templo donde dieron gracias a la Santísima Virgen de Lourdes, entonándose bellos cánticos por todas las asociadas.

Seguidamente el P. Buenaventura Antón entonó una gran Salve que fué coreada por la Directiva y coro de la Asociación.

La capilla de Lourdes lucía un bello y artístico adorno floral.

Cerca de las siete de la noche se terminaron los cultos de la víspera.

Misa de Comunión general armonizada. El día 11, fiesta principal de Nuestra Señora de Lourdes, celebrose a las 7 y media a. m., misa de Comunión general armonizada en la queofició el Director de la Congregación Rvdo. P. Buenaventura Antón, C. M.

Numerosas asociadas y fieles devotos de la Virgen de Lourdes acercáronse a la sagrada mesa, mientras que de la capilla musical salían notas de bellos motetes a Jesús Sacramentado.

Misa solemne. A las nueve a. m., celebróse misa solemne de ministros a toda orquesta y voces en la que ofició el P. Saturnino Ibáñez, asistido de los PP. Máximo Barquín y Vicente Sainz.

Fungió de Maestro de ceremonias el Sacristón del templo Hno. Bartolomé Tobar y asistieron al altar los acólitos, Bernardo y Delfín Bigon y Antonio y Francisco Juste.

Presidieron la fiesta toda la Directiva y la señora doña América Arias Viuda de Gómez.

Adorno. El altar mayor lucía un bello y artístico adorno floral confeccionado con profusión de plantas y flores por la Casa Trías, y costeado por la Vice Camarera señora Dolores de Velasco de Morales.

La gruta de Lourdes también presentaba un caprichoso adorno floral confeccionado con gran cantidad de arecas y gladiolos, costeado por la Camarera señora Pilar Jorge de Blanco Herrera.

Sermón: La cátedra sagrada fué ocupada por el P. Ireneo Rodríguez, Prefecto de la Iglesia de la Merced, y elocuente orador sagrado, quien hizo un bello y sentido panegírico de la aparición de la Virgen de Lourdes e hizo resaltar las grandes gracias que por su mediación se obtienen consecutivamente en todo el mundo.

Fué muy elogiado el sermón del P. Rodríguez.

Recordatorios. Repartiéronse hermosos y valiosos recordatorios de Nuestra Señora de Lourdes, por las incansables propagadoras de la devoción: señoritas María Luisa Figueroa y Esther Figueroa.

Música. La parte musical estuvo a cargo de la capilla musical del templo, bajo la dirección del Maestro Francisco Sauri, entonándose la gran misa de Perosi, al ofertorio una gran Ave María, cantada por la señora Natalia Aróstegui de Suárez, terminándose con el Himno a Nuestra Señora de Lourdes, entonado por la orquesta y voces.

Medallas y agua de Lourdes. Durante el día el P. Buenaventura Antón, Director de la Congregación estuvo imponiendo medallas a las nuevas asociadas y repartiendo la milagrosa agua de Lourdes a los fieles que lo solicitaban.

Concurrencia. La concurrencia fué numerosísima durante los actos de por la mañana y después en el transcurso del día, la gruta fué visitada constantemente.

Exposición de S. D. M. Por la tarde, a las 5 p. m., el P. Ireneo Rodríguez, expuso el S. D. M., rezándose a continuación el Santo Rosario, letanías y ejercicio del día.

Seguidamente el P. Celestino Rivero, Párroco del Espíritu Santo, asistido de los PP. Saturnino Ibáñez y Vicente Sainz, dió la bendición con el Santísimo y reserva.

Procesión. Terminada la reserva organizose la procesión por el interior del templo, en el siguiente orden: Cruz y Ciriales; Alumnas del Colegio La Domiciliaria; Creche del Vedado; Asociadas de Lourdes y otras Congregaciones; la virgen de Lourdes en una hermosa gruta y colocada en carroza de la que pendían cintas llevadas por las damas de la Directiva; el P. Celestino Rivero revestido de Capa y asistido de los PP. Ibáñez y Sainz, público en general.

A la imagen de Nuestra Señora de Lourdes dieron escolta durante la procesión los siguientes niños y niñas, portando faroles y estandartes: Martica y Bertica Fontanills y Radelat, hijas del maestro de la crónica señor Enrique Fontanills; Jesús Pardo, Ramón Barrera, Elena, Juanita y Julieta Dubreuil, Ofelia Barbal, José Ignacio de la Cámara, Fernando Freyre, Enrique, Gustavo y Antonio Caula y Ledo, Esperanza y Manuela Nogueira y otros muchos.

Durante la procesión recorrió las naves del templo las siguientes niñas, que estuvieron cantando a la Virgen de Lourdes, del Colegio La Domiciliaria; Margarita Jorge, Amadá Hidalgo, Nina Rodríguez, Lucrecia Ravelo, Maritta Novoa, Marina Marinas, Josefina de Pedro, y Mirta Camejo; de la Creche del Vedado: Josefina Alonso, Lola Paredes, Zenaida Alonso, Aidee Alonso, Amelita Alonso, Dolores San Martín, Teresa Alonso, Marina Sabio, Francisca Marrero y Lourdes Alonso.

De regreso la procesión al altar mayor los propios sacerdotes entonaron gran Salve.

Dirigieron la procesión los PP. Cipriano Izurriaga, Ireneo Rodríguez e Hilario Chaurrondo.

Plática. Seguidamente el P. Buenaventura Antón dió las gracias al numeroso público en nombre de la Asociación por la coperación prestada para el mejor lucimiento de las fiestas.

Después el P. Ireneo Rodríguez en nombre de la Directiva dió las gracias al P. Antón, por su gran labor en la organización y celebración de dichas actos.

Merece también un elogio especial el joven Alberto Martí, director del coro de Caballeros de la Asociación, quien laboró grandemente ayudando al P. Antón.

Felicitamos a la Directiva de la Ilustre Congregación de Lourdes y de un modo especial al Director P. Buenaventura Antón y a la Presidenta señora Julia Santurio de Peniche por la brillantez de dichos actos.

DISFRACES Y ADORNOS TEÑIDOS CON "SUNSET" NO DESTIÑEN NO MANCHAN

UNA DENUNCIA DEL COMANDANTE SR. M. M. BRODERMAN

Acusa a un carpintero y antiguo soldado, protegido suyo de pretender estafarlo

La Policía Judicial conoció ayer la denuncia del señor Manuel Morales Broderman, comandante del Ejército Nacional retirado y vecino de Rayo número 2, altos.

Dijo que conoció a un soldado, de oficio carpintero, nombrado José Pérez, el cual se licenció. Al cabo de algún tiempo, se le presentó, manifestándole que estaba en una situación desesperadda, pues carecía de recursos debido a no hallar trabajo. Con tal motivo y deseando ayudarle—continúa diciendo el señor Brodermann—le proporcionó trabajos de carpintería y albañilería, en la casa Virtudes número 56, donde el dicente posee una imprenta.

Le dió también un cuarto para que viviera en una cuartería que tiene en Columbia, pagándole un alquiler reducido, con cargo a los jornales que devengaba en su trabajo. A pesar de abonarle religiosamente el importe de estos añade el señor Pérez, dejó de pagarle la habitación, por lo que se vió en la necesidad de desahuciarlo, cosa ésta que molestó a su antiguo protegido, quien al disgustarse con él, propaló frases ofensivas para su persona, y además lo ha demandado en cobro de 150 pesos.

NOTICIAS DE INSTRUCCION PUBLICA

EL GOBIERNO DE GUATEMALA TRATA DE ADOPTAR LOS METODOS QUE PARA ENSEÑANZA SE IMPLANTARON EN CUBA

Con este motivo el Rector de la Universidad de aquella República visitó ayer al Secretario de Instrucción Pública. La Cruz Roja Juvenil, aprobada por la Junta de Educación

Estuvo ayer en la Secretaría de Instrucción Pública y Bellas Artes el doctor Bernardo Alvarado Tello, Rector de la Universidad de Guatemala, el que está realizando estudios sobre nuestra organización docente, a fin de establecer en su país los sistemas adoptados por Cuba. Acompañaban al doctor Alvarado Tello los señores Victoriano Martínez de León y Ramón Riverón.

El Congreso de Guatemala por una ley ha reorganizado la enseñanza, la que aparece dividida ahora en cuatro grupos: preelemental, elemental, secundaria y superior. Organización análoga a la nuestra.

El doctor Alvarado Tello nos manifestó su complacencia por el adelanto de Cuba en materia de enseñanza. Se lamentó del caso insólito de que a cuarentiocho horas de distancia—es la que media entre Guatemala y Cuba—no conocieran ellos lo que somos, no solamente en el ramo escolar, sino en los otros aspectos de la salubridad pública, el de la higiene, el de la medicina, de la cirugía, de la prensa, etc.

Visitas

El doctor Alvarado Tello visitará hoy la Escuela de Artes y Oficios, la Escuela Normal y la Escuela del Hogar, donde tomará todos los antecedentes relativos.

El doctor Esteban Pichardo, Jefe de la Sección de Instrucción Superior, atendió ayer al Rector de la Universidad guatemalteca facilitándole todos los datos que solicitó en relación con ese sector de la enseñanza.

El doctor Tello se propone — según nos dijo — promover el intercambio cultural y periodístico entre Cuba y Guatemala, y propulsar el aumento de noticias nuestras en su país.

Hoy se reunirá en la Embajada de México el Comité de Intercambio Cultural Ibero-Americano

Hoy, a las cinco de la tarde, se reunirá en la Embajada de México, el Comité de Intercambio Cultural Ibero-Americano. Se propone acrecentar las relaciones culturales entre todos los países de habla española, en América.

A esta reunión asistirán los embajadores y ministros de las Repúblicas americanas de habla castellana, los señores delegados y otros elementos intelectuales.

El doctor Alvarado Tello ha prometido asistir a esta reunión.

México también solicita datos sobre nuestra organización

Ayer acompañado por el doctor Gonzalo Chirino, visitó la Escuela del Hogar y la Escuela de Artes y Oficios el doctor Jiménez Domínguez Secretario del Ministro de Educación de México, doctor Puig Cassauranc.

Tuvo por finalidad esa visita recoger datos sobre nuestra organización escolar, por encargo expreso del doctor Cassauranc.

Aprobado el establecimiento de la Cruz Roja Juvenil

He aquí la moción presentada por el doctor José M. Otazo, presidente de la Junta de Educación, a la referida institución, y que fué aprobada por unanimidad.

Dice así:

CONSIDERANDO: Que es un deber de este organismo contribuir al mejoramiento de la enseñanza y a la eficacia de la educación; y teniendo en cuenta que en cuarenta naciones existe una asociación común, admirablemente organizada, que se desenvuelve con el éxito más lisonjero porque satisface los instintos sociales del niño y crea en ellos, hábitos de desinterés, y, de auxilio mutuo; inculcando y practicando, además, el amor al prójimo, fomentando la fraternidad universal y sosteniendo como principio fundamental el derecho que tiene todo individuo a vivir por el solo hecho de haber nacido, disponiendo de los elementos necesarios para su existencia.

CONSIDERANDO: Que esta asociación creada "por el niño para el niño" bajo el nombre de Cruz Roja de la Juventud, cuya acción se desarrolla anexa a cada sociedad nacional de la Cruz Roja, cumple una alta misión inculcando como primordial deber del hombre acudir en auxilio del necesitado, no como acto de caridad, sino como un requisito para el bienestar social.

CONSIDERANDO: Que los resultados obtenidos en este sentido por la Cruz Roja de la Juventud son tan numerosos y sorprendentes que basta recordar uno cualquiera para probar su gran trascendencia, como el ocurrido en la Argentina, cuando su sociedad de la Cruz Roja Juvenil contribuyó eficazmente a la reconstrucción de edificios escolares destruídos en Paraguay, por el ciclón que azotó a la República hermana

CONSIDERANDO: Que por las razones expuestas el establecimiento en nuestro país de la institución mencionada completaría la notable obra que lleva a cabo la Escuela Cubana, el que suscribe tiene el honor de proponer a la junta tome los siguientes acuerdos:

PRIMERO: Declarar la necesidad de establecer en Cuba la Cruz Roja de la Juventud como institución colaboradora de la obra educativa que realiza la Escuela Nacional.

SEGUNDO: Solicitar de la Cruz Roja Cubana inicie la organización de la Cruz Roja de la Juventud conforme a las instrucciones dadas por el Consejo Central de la Liga de las Sociedades de la Cruz Roja.

TERCERO: Ofrecer el apoyo de esta Junta, que cuenta con el concurso de personalidades interesadas en nuestros problemas educacionales, para lograr el mayor éxito de la organización.

HOMENAJE DE LA ASOCIACION DE REPORTERS A LOS PERIODISTAS EXTRANJEROS, EN LOS MANANTIALES DE "LA COTORRA"

Hoy martes a las nueve de la noche se celebrará en los manantiales del agua "La Cotorra" el homenaje que le ofrece su propietario el señor Claudio Conde, a los periodistas extranjeros que han concurrido a la Sexta Conferencia Internacional Americana, bajo los auspicios de la Asociación de Reporters de la Habana.

Consistirá la fiesta en un banquete bailable, habiéndose repartido numerosas invitaciones.

Es requisito indispensable la presentación de la invitación para poder entrar en los Jardines, y estas son personales. Traje corriente.

Los periodistas extranjeros,—se les avisa—deberán hallarse a las 8 y media de la noche en el edificio de la Asociación de Repórters de la Habana, Zulueta cinco, para de allí, conjuntamente trasladarse con los miembros de la Asociación de Repórters, a los referidos manantiales.

UN ARBOL LE CAYO ENCIMA AYER A UN HOMBRE EN REGLA

Una menor sufrió lesiones graves al caer casualmente en las escaleras de su domicilio

En los talleres de Palma, en Regla, cortando un árbol le cayó el tronco encima, causándole contusiones graves en la cabeza con probable fractura ósea, José Vázquez, vecino de Libertad y Ortiz, en Regla. Fué asistido en la Casa de Socorro de dicho pueblo.

AL CAERSE

En el Primer Centro de Socorro fué asistido, de la fractura de la tibia derecha y peroné del mismo lado Manuel de Diego Fernández, español, vecino de San Nicolás 239, que sufrió dichas fracturas al caerse en Figuras y Misión.

CAYO EN LA ESCALERA

Al caerse en la escalera de su domicilio, San Rafael 48, la menor Alma Ruiz González, de dos años de edad, sufrió graves contusiones diseminadas por todo el cuerpo.

PASAJEROS DE UNA GUAGUA, HERIDOS AL VOLCARSE ESTA

Atribúyese este accidente a la imprudencia del chauffeur, por llevar una velocidad excesiva

Por telegrama recibido ayer en la Secretaría de Gobernación, del Alcalde de Candelaria, se conoció la noticia en aquel centro de las heridas que en un vuelco del ómnibus automóvil número 13, sufrieron los pasajeros que iban en el mismo, entre los cuales los hay de suma gravedad.

Realizaba su tránsito el citado ómnibus entre Taco Taco y Artemisa, cuando por la excesiva velocidad a que lo llevaba el chauffeur, hubo de volcarse al desviarse en la carretera, resultando heridos los pasajeros siguientes: Basiliano Betancourt, vecino de Artemisa; Gregorio Diez, de Estévez 87, en esta ciudad; Dolores y Eugenia Laurent, de Artemisa y Luis María Alonso Santillana.

Todos los heridos fueron asistidos de primera intención por los doctores Méndez y Valle, en Candelaria.

DENUNCIA POR LA USURPACION DE MARCA INDUSTRIAL

En Emergencias fué asistido de lesiones graves un menor cuya residencia se desconoce

Martín Frankfuter del Monte, vecino de Cuba 92, presentó en el Juzgado de Instrucción de la Sección Primera, querella por usurpación de marca industrial contra Emil Hachez que tiene sus oficinas en el edificio Abreu y Juan Bernazal, vecino de O'Reilly 30, a los que acusó de defraudación por utilizar y vender sin su autorización un aparato de su invención para matar bibijaguas y hormigas, así como unos polvos complemento del referido aparato.

HECHOS CASUALES

El doctor Padrón asistió, en el Cuarto Centro de Socorro, de contusiones en la cabeza y fenómenos de conmoción cerebral al niño de tres años Fernando Millán y Gollos, que en su domicilio en la Víbora cayó de la baranda del portal a la acera.

En Emergencias fué asistido el menor Romualdo Castañeda, de España y de dos años de edad, que dijeron residía en Hornos 1, de la fractura del maleolo del pie izquierdo. Se ignora cómo se causó dicha fractura, pues al personarse la policía en el lugar anteriormente citado, no reside el menor en dicha casa.

SERAN REMATADOS DOS SOLARES QUE VALEN 60,000 PESOS

Intestados, incapacidad y varias declaratorias de herederos que están en tramitación

DECLARATIVOS

DE MAYOR CUANTIA: Claudio Fernández Vallín y Amadora Vall y Vazquez contra The Havana Central Railroad Co. sobre reintegro de un lote de terreno en la Calzada de Cristina, en el Sur; María Heguy y Barberi contra Nicasio García y Valdés, en el Oeste; Lili Lucia Hunerlach contra Segismundo Luis Majzch, en el Almendares; José García Puente contra Dominga Fernández y Pol, en el Centro; Abigail Giol y Maupas contra Mario Armando Mac Beath y Zurbano, en el Norte; Amada de la Luz Herrera y Herrera contra Luis Valdés Fauli, y Varela, en el Centro; Angélica Alvarez Acenjo contra Rodolfo Meade y Delmas, en el Norte; Julia Riosseco y Facundo contra José Delgado y Bombino, en el Este; Dolores Díaz Torrás contra Francisco Ezquerro y Ramón, en el Sur; Adelina Ledo y López contra José Sobrado y Otero, en Almendares; Humberto Valdés de la Torre y López contra Antonio Ortega y Jiménez, en el Oeste; F. Palacio y Compañía contra Madrero y Alvarez, de San Luis, en el Oeste; y Horacio Navarrete y Serrano contra Carlos Jiménez de la Torre, en el Este.

DE MENOR CUANTIA: Delfín Rosado y Valdés contra Nieves Garrido viuda de Marrero, en el Norte; The Merson Philiph Corp contra Arazosa y Cía, en el Este; Virginia Carolina Chemical Corporation contra Liberato Rodríguez Capote, de Cárdenas, en el Norte y Endicat Johnson Corporation contra Menéndez y Hno. en el Centro.

INTESTADOS, INCAPACIDAD Y DECLARATORIAS

Se ha pedido al Juez del Sur que declare a María Teresa de la Paz Isabel Arce y Villaverde, incapaz para administrar bienes.

En el Juzgado del Este se ha promovido el intestado de oficio de Manuel Carmelo Bayón y Cres; en Almendares el de Manuel Constela y Canabal y en el Norte el de Teresa, de raza blanca, que murió en 9 entre A. y B en el Reparto Batista.

Se han iniciado expedientes para tratar de las declaratorios de herederos de Andrés Otero Pita, en el Este; de Lucía Carreras y Frederich, en el Oeste; de José Ardura, en el Sur; de Domingo Lavín y Cubría en el Centro y de Brígida Antonia Adán y Lastres en el Norte.

En el Juzgado del Oeste se ha promovido la testamentaria de Francisco Sánchez de Orbea y su esposa Bernarda González y en Almendares la de José Rodríguez Villalón.

DESAHUCIOS

En el Juzgado del Centro Antonio Larrea y Lobera ha demandado en desahucio a la sociedad de Varela, García y Cía, para que desalojen la casa Prado 89; Manuel Pampín y Asorey a Ignacio Zayas y Besada, en el Centro para que desaloje la casa Rodríguez 53; Manuel Gutiérrez Fernández contra Martínez y Cía, en el Norte para que desaloje las fincas L aJulia y la Manuela, en el Calvario; María Luisa Brown viuda de García Mon contra Eduardo Hermida y López en el Sur para que desaloje la casa Zapata 24; Joaquín Socarrás y Loret de Mola contra Rafael Sarmiento en el Oeste para que desaloje la casa Habana 72 y la Compañía Comercial Excelsior S. A. contra Manuel Alarcón y Marcos, en el Este, para que desaloje los bajos de Estrella 79.

SENTENCIA

El Juez del Centro ha declarado sin lugar la demanda establecida por la Nueva Fábrica y Almacén de Sombreros S. A. contra Díaz y Hermanos, de Independencia 23 y medio en Camagüey.

REMATES

En el juicio seguido por el Banco del Comercio contra María Bernal viuda de Loredo, el Juez del Centro ha señalado las nueve de la mañana del 23 del actual para el acto del remate de dos solares marcos con los números uno y dos, comprendidos en el terreno que delimitan las calles de Carnero u Hospital, Infanta, 25 y 23 y que han sido tasados en $60.000.00.

LA NUEVA JUNTA DE LA LONJA HA TOMADO POSESION

Una nutrida representación de los accionistas asistió a la Asamblea celebrada a ese fin

Se celebró ayer la asamblea general de toma de posesión de la Directiva de la Lonja del Comercio de la Habana, asistiendo a dicho acto una nutrida representación de los accionistas de esa organización.

Una vez aprobados los informes de las respectivas comisiones, el acta anterior y distintos asuntos de índole administrativas que se presentaron, el presidente dió posesión a los nuevos miembros electos, deseándoles a todos numerosos éxitos en sus futuras actuaciones y solicitando a la vez a la cooperación de los mismos para el mejor éxito de sus actividades y de la entidad.

La nueva directiva queda integrada en la siguiente forma: Presidente, J. M. Coto; Vicepresidente primero, Gregorio Usategui; Vicepresidente segundo, Francisco Gutiérrez; Tesorero, José Llamas Secretario, doctor A. M. de Ayala; Contador, Ramón Suárez y vocales, José Balcells, Everardo Acevedo, Gaspar Otero, Avelino Suárez, Honorato Martínez, Marcelino García, Jesús Bascuas, José A. Palacio, Manuel Ortega, Facundo Graells, Pedro P. González, José Ballester.

Una vez en sus puestos los nuevos directores se brindó por la prosperidad de la Lonja del Comercio, terminando el acto dentro de gran optimismo general, y muy esperanzados en el futuro de los importadores.

El Huésped Que Usted Aloja Sin Saberlo—¡Hasta Que Entraen Acción!

LA CHINCHE apestoso y repulsivo insecto.

PROTÉJASE a sí mismo, a sus indefensos hijos, y á sus animales caseros contra estas plagas sucias. Rocíe Fly-Tox abundantemente—él no causará el menor daño a la gente ni a los animales caseros, pero destruirá las chinches.

Fly-Tox no tiene igual como un medio conveniente y efectivo de hacer desaparecer del hogar *toda clase* de plaga de insectos.

Se evapora con rapidez. No deja mancha. Tiene fragancia agradable. De venta en farmacias, ferreterías, bodegas y tiendas mixtas.

REX RESEARCH CORPORATION, Toledo, Ohio, U. S. A.

"Se Le Devolverá Su Dinero Si No Mata"

FLY-TOX

(Se pronuncia Flay-tox)

"Mata Moscas, Polillas, Mosquitos, Pulgas, Chinches, Cucarachas y toda clase de Insectos Caseros."

Unicos Distribuidores para Cuba: ROQUE Y FRANCESCHI Apartado 2196 Habana

13

VINO DE BUGEAUD

TONICO NUTRITIVO - Con Quina y Cacao

El mejor y el mas agradable de los Reconstituentes

ANEMIA - NEURASTENIA DEBILIDAD - FIEBRES CONVALECENCIAS

Laboratoires P. LEBEAULT & Cie, 5, Rue Bourg-l'Abbé, PARIS

Se halla en las Principales Farmacias.

LA SALUD ES LA VIDA

En provecho de ella, exija V. siempre

LAS LEGITIMAS

PASTILLAS VALDA

que no pueden venderse más que EN CAJAS CON EL NOMBRE VALDA EN LA TAPA.

Si le propusieren á V. OTRO REMEDIO MEJOR, OTRO REMEDIO TAN EFICAZ, OTRO REMEDIO MÁS BARATO

Esté V. persuadido que no le interesa NO HAY COSA QUE EQUIVALGA Á

LAS PASTILLAS VALDA

Pero sobre todo TENGA CUIDADO de emplear LAS LEGITIMAS que son sólo las que SE VENDEN EN CAJAS que llevan el nombre VALDA

Tome las PILDORAS de Brandreth

Fundada 1752

Puramente Vegetales.

Para el Estreñimiento, Biliosidad, Dolor de Cabeza, Vahídos, Indigestión, etc., y los desarreglos que dimanan de la impureza de la sangre, no tienen igual.

No son genuinas si no están en cajas de lata

De Venta en las Boticas del Mundo Entero. B. Brandreth

Acérque el grabado á los ojos y verá Vd. la píldora entrar en la boca.

Fundada 1847.

EMPLASTOS POROSOS de Allcock

El Remedio Externo Mejor del Mundo.

B. Brandreth

Aplíquese en la parte donde se sienta dolor.

RUBINAT LLORACH

LA MEJOR AGUA MINERAL NATURAL PURGANTE

SE VENDE EN MEDIAS BOTELLAS EN TODAS LAS FARMACIAS DE LA ISLA DE CUBA

LA MODERNA ORTOPEDIA

Fajas reductoras para suspender el colon, estómago, riñón flotante y en general la faja que su médico le prescriba. Completo surtido en medias elásticas, piernas, brazos artificiales o cualquier otro aparato ortopédico que usted necesite.

Nuestra larga experiencia nos permite confeccionar bragueros, garantizando la completa retención de la hernia.

Eventración completa

Eventración completa Reducida por su Faja

Contamos con una experta empleada para atender a las señoras

F. GONZALEZ Y CIA.

Sucesores de M. MON Y CIA. O'REILLY, 73. TELF. M-1475.

1418 alt. 3d.-14

Proveedores de la Real Casa

KOLYNOS limpia la dentadura, vigoriza las encías y purifica la boca entera; destruye los microbios que producen la caries y deja la boca con una sensación exquisita de limpieza y frescura que dura por muchas horas.

También es económico—Basta usar un centímetro con el cepillo seco.

CREMA DENTAL KOLYNOS

973

M.E.C.D. 2016

Teléfonos: A-3716 A-2803

"VENTA DE CARNAVAL"

TELAS PARA DISFRACES

Ofrecemos un magnífico surtido de telas propias para disfraces, y de finísimas sedas y otros artículos propios de la temporada, a precios únicos en la Habana. Calcule que son "verdaderos precios de almacén" y sobre ésto, un 30 0|0 de rebaja!

CRETONAS

CRETONAS muy originales, a 15, 20 y 22 cts.
CRETONAS selectas, muy bonitas, a 25 y 30 c.
CRETONAS SATINADAS, de novedad, a 45 c.
TARLATANA DE BRILLO, 2 varas de ancho, a 20 centavos.
ORGANDI SUIZO, el más fino, a 35 cts.

RASO LIBERTY

RASO LIBERTY, todos colores, a 12-1|2 cts.
RASO LIBERTY muy ancho, a 25 centavos.
SATIN muy bueno, a 40 centavos.
RASO LIBERTY, todos colores, a 35 cts.
SEDA ESPEJO SUPERIOR, a 45 centavos.
PANA NEGRA, muy fina, a 65 cts.

PAÑUELOS DE SEDA, GRANDES, de color punzó.. .. .. $1.25

Tenemos un extenso y variado surtido en: Cintas de todas clases y colores; encajes dorados y plateados; antifaces, caretas, galones de seda, de brillantes, lentejuelas, etc., etc. Todo a precios de ganga.

NOTA: A COMERCIANTES Y VENDEDORES: Lo que necesiten del ramo, se lo damos nosotros a precios más ventajosos que nadie.

1d-14

LA CAUSA POR MALVERSACION EN LA CARCEL

Se ha dado por terminada y de un momento a otro será elevada a la Audiencia

Mañana será elevada a la Audiencia por hallarse terminada, la causa número 1213 del pasado año 1927, seguida contra los empleados de la Cárcel y Vivac, señores Antonio Carol; Luis Hernández; Francisco Pacheco y Luis Felipe Irio. Se les acusó de malversación, infidelidad en la custodia de presos y falsedad en documento oficial.

Estos señores parece haberse apropiado de las multas impuestas por los Juzgados Correccionales, y que los presos abonaban en la Cárcel, a los que ponían en libertad, pero sin ingresar el importe de las multas.

FUMABAN OPIO

Los vigilantes de la Subestación de Arroyo Naranjo, números 255, L. Lugo, y 1744, L. Ruiz, sorprendieron fumando en la finca La Palma, detrás de la finca de la señora Rosalía Abreu, a dos asiáticos, los cuales se fugaron, deteniendo a Juan León, de Cantón, de 29 años de edad y vecino de Piñera número 22, que estaba de visita en dicha finca. Fué puesto en libertad.

Precios Especiales

Pañuelos de Tisú Brocados, a. .. .. $ 8.50
Pañuelos de Seda Estampados, a. .. .. " 4.50
Sobrecamas de Seda cameras, a.. .. .. " 5.25
Juegos de Cama en colores, a.. .. .. " 8.25
Juegos de Jersey de seda, Camisón y Pantalón, a " 1.98
Corbatas Italianas, gran surtido.

La Epoca — NEPTUNO y S. NICOLÁS — TELEF A 4244

1d-13

LA REGULACION DEL TRABAJO DE LOS MENORES DE DIECISEIS AÑOS RESPECTO A LA SALUD QUE TENGAN

Casos en que los menores no deberán ser utilizados en las industrias peligrosas, insalubres, ni hacerlos trabajar un número de horas que resulte superior a sus fuerzas

Entre los últimos artículos del futuro Código Sanitario debidamente estudiados, considerados y aprobados por la Junta Nacional de Sanidad y Beneficencia, figuran materias que constituyen un gran avance en las conquistas higiénicas y que favorecen grandemente al público en general.

Mencionaremos entre las disposiciones de ese proyecto de Código, las siguientes:

a) Prohibición absoluta de trabajo de los menores de catorce años, los que no podrán ser admitidos ni en fábricas, ni talleres, ni aun siquiera dedicarse a trabajos impropios fuera de estos lugares.

b) Regular el trabajo desde el punto de vista de su salud, de los menores de diez y seis años, los que no deberán ser utilizados en industrias peligrosas, insalubres o hacerlos trabajar un número de horas superiores a sus fuerzas.

c) Concesión a la mujer obrera embarazada de un mes de licencia antes del parto y otro después del mismo y concederle el tiempo necesario para la lactancia de su hijo. Esta disposición es muy importante. Con respecto a ella el Dr. López del Valle nos muestra lo legislado en otros países y como ya existe esa disposición perfectamente adoptada en las grandes capitales. El doctor Rensoli hizo atinadas observaciones con respecto a los casos de mujeres embarazadas empleadas a jornales. La Junta tomó un acuerdo muy sensato, ya que tiende a garantizar el que a la mujer se le facilite proporcionalmente una adecuada retribución durante el tiempo de su parto.

d) Lo relativo a los seguros de maternidad y de protección contra las enfermedades.

e) La obligación en que están las industrias, comercios y demás lugares donde se empleen mujeres y niños, a facilitarles asientos adecuados, cómodos, bien dispuestos y que no deberán obligar a su personal a estar de pie, mas que el tiempo necesario para el cumplimiento de sus deberes. Esto es lo conocido en otros países con el nombre de la "Ley de la silla".

f) Obligación de las escuelas, colegios, academias y demás instituciones análogas que tengan alumnos internos en número mayor de veinticinco, a contar con los servicios de un médico para la debida y constante atención de los alumnos, tanto en sus enfermedades como en la inspección personal periódica de los mismos.

g) Regulación de los hospitales, casas de salud, clínicas y demás establecimientos destinados a la asistencia de enfermos, que estarán sometidos directamente a la inspección de la Secretaría de Sanidad y Beneficencia, para garantizar el debido cumplimiento de los fines de esas instituciones.

h) La profilaxis venérea con la creación de dispensarios y medidas de aislamiento que deben adoptarse en esos casos.

i) Gestionarse el que se creen Creches o albergues diurnos en las grandes industrias y comercios, para la debida atención de los niños de las mujeres empleadas en esos establecimientos.

j) La inscripción de productos medicinales, sueros, vacunas y productos opoterápicos, estableciéndose que no deben inscribirse aquellos que revistan un carácter charlatanesco, tengan por objeto impedir la concepción o carezcan de las propiedades que se le atribuyen, artículo éste que el Dr. Rensoli hubo de inspirar, con motivo de casos que se le han presentado recientemente.

En la próxima sesión, la Junta considerará el capítulo dedicado a alimentos y bebidas y después lo realtivo a Cuarentenas, inmigración y enfermedades trasmisibles.

NECROLOGIA

EL SR. FRANCISCO BEQUER

En la mañana de ayer falleció en esta ciudad, víctima de fatal dolencia, el estimado caballero señor Francisco Bequer, quien gozaba de grandes prestigios en nuestra sociedad.

Con profunda pena consignamos la infausta nueva, testimoniándole a sus familiares todos, nuestro profundo pésame y especialmente, a su atribulado hijo, el señor Prisciliano B. Piedra, representante a la Cámara por Matanzas, y estimado amigo nuestro.

CANAS? QUITESELAS CON AGUA DE COLONIA López Caro

Es un producto higiénico, muy agradable, que usándolo como loción al peinarse, restituye a las canas su color original exacto: rubio, negro o castaño. No es pintura, por eso no mancha. Extirpa la caspa en cinco días.

Anúnciese en el "Diario de la Marina"

ZAPATOS SEÑORA DESURTIDOS

$1.50 $3.50

ES CALZADO DE ALTA CALIDAD

S. Rafael y Galiano La Moda A6240 HABANA

ESMALTE TRULINE EL MEJOR USELO UNA VEZ

HABANERAS

(Viene de la página 5)

ENRIQUE DORDA

EL PINTOR DE LA ARISTOCRACIA

Dorda.

Una figura de actualidad.

Saludé al notable pintor a poco de su llegada de España.

Venía a este país de luz y de inmensa belleza, según sus propias palabras, desde su studio de Madrid.

La fama de que llegó precedido bastaba a la presentación de Enrique Dorda.

Entre nosotros ha tenido la acogida a que era acreedor por sus altos méritos.

Habrán visto todos la edición de nuestro suplemento ilustrado del domingo así como la hoja literaria del mismo día.

Una plana de la primera sección del rotograbado está dedicada por completo al pintor.

Está su retrato.

Presidiendo un grupo.

Grupo de algunos de los trabajos que lleva realizados durante su estancia en la Habana.

Brillante la labor rendida en un espacio de tiempo relativamente breve por el artista.

Entre los que se admiran en la página del suplemento sobresale una figurita grácil y fina, Silvitica Rivero y Hernández, linda hija de nuestro querido director.

Un retrato al pastel, obra suya exquisita, es el de la distinguida señora Carmen Fernández Coca de Cabarga.

Encuadrado en lujoso marco será un blasón en la nueva y elegante residencia de tan querida familia en el Vedado.

Son ya muchos los retratos de damas que lleva ultimados.

Al pastel los tres.

Admirables.

Entre otros, de los más celebrados, el de la respetable señora Mercedes Touzet viuda de Crusellas.

El de Carmen Silva de García Montes y el de Tomasita Chabau de Sosa.

Un retrato más.

De Fina Calbó de Santeiro.

De niños, que constituyen una de sus especialidades, tiene encargo de varios en su taller del Edificio Carreño.

Pintor de aristócratas se le llama a Enrique Dorda en el artículo que con el título de Color y Línea aparecía en sitio preferente de nuestra sección literaria del domingo.

Suficiente es a demostrarlo el párrafo que copio a continuación de dicho artículo.

Ha hecho retratos de S. M. Alfonso XIII, del Príncipe de Asturias, del Infante Don Jaime, de las Infantas Beatriz y Cristina, de los cuatro hijos del Infante don Fernando, del Infante don Alvaro de Borbón, hijo de don Alfonso y de doña Beatriz; de Otto, primogénito de la Emperatriz Zita; de la Princesa Federica Hannover; de Assunta, hija de los archiduques de Austria; del Sultán de Turquía.

Complétase la nota con otra más extensa de sus triunfos presentada de modo numérico.

Pintó nueve retratos a los Duques del Infantado y familia; siete a los de la Vega; tres a los de Tovar; dieciocho a los Marqueses de Argüelles; once a los de Toronda; ocho a los condes de Arcentales; cuatro a los de Casa Montalvo; seis a los de Garney; cuatro a los de Figel; veinte a los vizcondes de Curel; cinco a los de Rodas; cinco a los Barones de Malda; tres a los Marqueses de Alonso Martínez; cuatro a los de Torre Ocaña; tres a los Condes de Hespel; cuatro a los de Monte Oliva; seis a los Vizcondes de Bellescize; cuatro a los D'Hondecourt...

Nuestro público tendrá ocasión de apreciar el valer y los merecimientos del pintor Dorda.

Una exposición de sus trabajos se inaugura en El Encanto el sábado próximo.

Exposición muy curiosa.

Interesantísima.

AL GRITO DE CUBA LIBRE

Lunes privilegiados.

Son los de Fausto.

El estreno de la cinta Al grito de Cuba libre llevó un gran público, como era de esperar, al coliseo de Prado y Colón.

Sugestivo el título.

Era un talismán.

Contribuyó a la mayor amenidad del espectáculo la pareja de bailes internacionales, Tudela and Jean, perteneciente a los célebres Piratas de Cojímar.

Paso a dar cuenta del selecto concurso social reunido en la terraza.

Graciela Maragliano de Franchi Alfaro, María Romero de Vieites, Rosita Casuso de Casuso, Maricusa Basarrate de Nuñez y Adela de Zaldo de Torrance.

Carmen Martínez Pedro de Gamba, María Antonia Alonso de Aspuro, Aida Govín de Castellá, María Pepa Recio de Díaz Payro, Josefina Nothol de Saladrigas y Conchita Bouza de López Blanco.

María Rebul viuda de Zorrilla, Herminia Rodríguez viuda de Argüelles, María Luisa Broen viuda de García Mon, Enma Castillo de Garmendia, Isabel de la Torre viuda de Vinent, Mary San Martín de Peña, Lucrecia Humara de Secades, María Luisa Carballol de Castellá, María Villaoz viuda de Pons.

Amelia de Céspedes de Gronlier, Estelita Alonso de Nodarse.

María Mendoza de del Valle.

Isabel Riverón de Calzadilla, Aida Estreda Mora de Recio, "Desde" Domínguez de Ruiz, Cristina Céspedes de Lefebre, María Tijero de Hernández, Alejandrina del Junco de Aranda, Carmen Sampera de Moller, Silvia Cidre de Arango y Rosa López Parente de Remírez.

Dulce María Milagros de Giraudier, Dulce María Ruiz de Recio, María Isabel Bay de Rosainz, Isabel Linares de Alamo, Rosa Verdes de Estrada Mora.

Señoritas:

La lindísima Loló Vinent.

Silvia Mendoza, Josefina Mencía, Patrie Pina, Enma Rosa Garmendia, Silvia Párraga, María Luisita Kohly, Margarita de Armas y Julia Sanguily, de grupo de nuevas figuritas habaneras.

Lydia García Mon.

Olga Estrada Mora.

María Antonia Alvarez, Mary Carr, Lilian Cordovés, María Felicia y Adelaida Pérez Stable, Bebé Zayas Bazán y la encantadora Cusa Hernández, Elena Rosainz, Cuca López Parente, Maricusa Lamar, Constancita Pérez Aces, Consuelito Snead.

Vuelve hoy de nuevo la cinta Al grito de Cuba libre a la pantalla de Fausto.

Bailará la pareja.

Con nuevos números.

(Continúa en la página nueve)

Relojes de Bolsillo

Acaba de llegarnos magnífico surtido de relojes de bolsillo para caballero, entre los cuales sobresalen modelos exquisitos de cronógrafo, propios para médicos, y relojes repetición. También ofrecemos espléndida variedad de estilos en oro 18 k. lisos, grabados, cincelados, con adornos de esmalte, y combinados con oro blanco, y preciosidades en platino, rodeados de brillantes, de zafiros y esmalte.

La Casa Quintana — LA CASA DE LOS REGALOS

CAFE IDEAL PARA FAMILIAS, DE AROMA IRREPROCHABLE, ES EL DE A-4076 "EL BOMBERO", Galiano 120 —DULCES FINOS, A 50 CENTAVOS LIBRA—

F-10-12-14

E. P. D.

LA SEÑORA

MARIA DE LOS DOLORES GOMEZ Y ASENSIO, VIUDA DE CAMACHO

HA FALLECIDO

Después de recibir los Santos Sacramentos y la Bendición Papal

Y dispuesto su entierro para hoy, martes, a las cuatro de la tarde, los que suscriben, hijos, sobrinas políticas y demás parientes, suplican a las personas de su amistad se sirvan encomendar su alma a Dios y acompañar el cadáver desde la casa mortuoria calle de Consulado número 80, bajos, hasta el Cementerio de Colón, favor que agradecerán eternamente.

Habana, 14 de Febrero de 1928.

Juan Antonio, Juana María y Diego Camacho y Gómez; Isabel y Beatriz Egea y Mendoza; Adolfo Alvarez; Angel Romero y Alvariño; Manuel Ruiz y García; Federico Pereda y Viera; Luis Lloret y Lloret; doctor José Elías Jiménez y Balduino; Domingo Méndez y Fernández; Enrique Rubio y Villaverde; Cipriano Roig y Pérez; doctor Joaquín M. Parracia y Rvdo. Padre Carmelita Juan de la Cruz.

Se suplica no envíen flores ni coronas.

C 4374 1 d 14.

FUNERARIA DE ZANJA Y LEALTAD — ORIENTESE oportunamente con nuestra exhibición de sarcófagos y demás útiles que emplea en sus servicios — J. J. García — A8240 A3650 — EL MEJOR SERVICIO EL MEJOR PRECIO

LA CASA GRANDE

GALIANO Y SAN RAFAEL. FUNDADA EN 1887
TELF. CENTRAL. PRIVADA: LLAME AL M-7934

VENTA PRE-BALANCE

SEDERIA

Planta Baja por San Rafael

ENCAJES DE METAL, de 3 a 5 pulgadas de ancho, en todos los colores, rebajados de $0.50 y $0.60 vara a

$0.34 y $0.44

FLECOS DE SEDA, de 1|3 yarda de ancho, en todos los colores, rebajados de $1.50 a

$0.55

IMITACION A PIEL DE SERPIENTE, propia para adornos de vestidos y sombreros, rebajada de $1.75 y $2.50 a

$0.82 y $0.98

ENCAJES DE SEDA Y DE CHANTILLY, blancos ocre, y negros, de 4 a 8 pulgadas de ancho, rebajados de 75 c. y $0.85 a

$0.34 y $0.48

ENCAJES RELIEVE de algodón y seda ancho hasta 10 pulgadas, rebajados a

$0.34 y $0.48

GUARNICIONES, de seda superior, de 30 y 36 pulgadas de ancho, rebajadas de

$3.00 a $1.44

VESTIDOS

Primer Piso

Bonitos modelos confeccionados en charmeusse y satín, en todos los colores de moda en gran variedad de estilos y tallas, que marcaban $14.50, rebajados a

$8.50

Preciosos modelos franceses de alta calidad, todos de impecable elegancia y que hemos rebajado en esta venta al mínimo precio de

$14.50, $17.50 y $22.00

VALEN MAS DEL DOBLE ABRIGOS de seda en satín, faya, givrinne, etc., que como fin de temporada y con motivo de nuestra VENTA PRE-BALANCE ofrecemos a

$19.50

Marcaban $24.50 y $38.00.

PARA NIÑOS

Segundo Piso

Gran colección de corbatas de fantasía, en los más bonitos colores, rebajadas a

$0.50

Trajes de lana en más de 20 estilos distintos y colores. Tallas del 3 al 7 rebajados al increíble precio de

$0.99 y $1.99

ROPA INTERIOR FEMENINA

Primer Piso

Camisas de día, de hilo puro, con bonitos bordados hechos a mano, rebajadas a

$1.00

Camisas de noche de holán batista blanco y en colores con bordados y calados hechos a mano, rebajadas a

$4.50

Juegos interiores de jersey de algodón inmejorable marca "Kayser" rebajados a

$2.50

Juegos interiores de jersey de seda finísimos, en ocho colores distintos, marca especial de La Casa Grande, rebajados a

$3.50

COJINES

Tercer Piso

Formas para cojines de magnífica cretona floreada con preciosos y muy originales dibujos en infinidad de estilos y tamaños, rellenos de flor seda de superior calidad, marcaban $1.75 y $2.00, los ofrecemos ahora a

$1.00

TAPETES de terciopelo, de yute y de fieltro. Una colección de estos tapetes en preciosos estilos y que marcaban $8.50, $10.00, $12.00 y $16 los hemos rebajado al asombroso precio de

$4.50

Tamaños desde 150 cms. hasta 350.

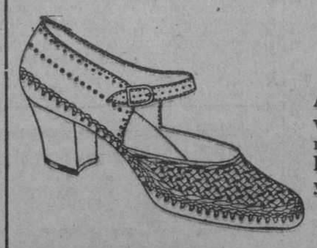

PELETERIA

Primer Piso

Acaban de llegar las atractivas sandalias "Duvil", en los modelos que ilustramos aquí. Propios para mañana, playa y sport. Precio,

$8.50

la casa de los precios populares en el barrio aristocrático

M.E.C.D. 2016

MAÑANA EN TODAS LAS TANDAS

CAMPOAMOR

El Triunfo supremo de las Presentaciones FERNANDEZ

MAÑANA EN TODAS LAS TANDAS

AL JOLSON EL ACTOR DE LA MASCARA NEGRA

EL CANTANTE DEL JAZZ

SEGUN EL INFORME DEL QUIMICO BACTERIOLOGO DE O. PUBLICAS, EL AGUA DE VENTO RESULTA BUENA

Durante la semana pasada, se recogieron en los camiones de Obras Públicas cinco mil toneladas de basura, habiéndose baldeado 6,510 cuadras. Construcción y reparación de calles

El Negociado de Limpieza de Calles de la Jefatura de la Ciudad, ha elevado al doctor Carlos Miguel de Céspedes, el parte de los trabajos realizados por dicho Negociado en la pasada semana, en relación con el baldeo y limpieza de la Capital del cual tomamos los siguientes datos: En la referida semana se realizaron 612 viajes por los camiones de basura; 311 los camiones de barrido; 21 los camiones sanitarios; 72 en Parques y Paseos, y 877 en distintos servicios, lo que hace un total de 1,893 camiones descargados, conteniendo cinco mil toneladas de basura, que fueron arrojadas al mar en quince viajes de las chalanas.

También en la pasada semana se baldearon seis mil quinientas diez cuadras; empleándose al efecto 652 tanques, conteniendo 1.173,600 galones de agua.

LA CONSTRUCCION Y RECONSTRUCCION DE CALLES Y ACERAS

El Negociado de Calles y Parques de la Jefatura de la ciudad, ha puesto en conocimiento del Secretario de Obras Públicas, los numerosos trabajos realizados en la pasada semana por dicho Negociado, entre los que se consignan los siguientes: construcción y bacheo de pavimento de diversas clases: 1,650 metros cuadrados; reparaciones de cortes de pavimentos, 231 metros cuadrados; reconstrucción y construcción de aceras: 700 metros cuadrados; reconstrucción y construcción de contenes: 140 metros lineales.

También se informa que en la referida semana se llevaron a cabo por dicho Negociado trabajos de jardinería y ornamentación, arbolado y parterres en diversos parques y paseos de la capital.

ES BUENA BACTERIOLOGICAMENTE EL AGUA QUE SE DISTRIBUYE PARA EL CONSUMO DE LA CAPITAL

El químico bacteriológico del Acueducto de La Habana ha rendido informe al Secretario de Obras Públicas, en relación con los análisis últimamente practicados en diversas muestras de agua tomadas en grifos de esta capital.

En el referido informe se consigna que los análisis realizados en la pasada semana han acusado en todos los casos que el agua que se distribuye para el consmo es bacteriológicamente buena.

EL PROGRESO DE LAS OBRAS QUE SE REALIZAN POR LA DIVISION DE ALCANTARILLADO

El Secretario de Obras Públicas, ha recibido el informe de la División de Alcantarillado de la Jefatura de la ciudad, en el que se le da cuenta del progreso alcanzado en la pasada semana en las obras que se vienen realizando por dicha División, y que son las siguientes:

Reparto "Las Cañas". Se encuentra en progreso la construcción del ramal de cloaca de 12" en este Reparto, habiéndose construído en el tramo desde la calle Zaragoza a Washington y Churruca, en una extensión de 480 metros.

Alcantarillado en el Presidio Nacional. Se continúa la construcción del Alcantarillado en el Presidio Nacional, cuyo trabajo se está llevando a cabo utilizándose como obreros los penados bajo la dirección de la División de Alcantarillado.

Reparto "La Asunción". En el reparto "La Asunción", situado en Luyanó, se continúan activamente los trabajos necesarios para dotarlo de un completo sistema de alcantarillado.

Reparto Ensanche del Vedado. Las obras de alcantarillado que se vienen realizando también en este Reparto, consisten en una extensa área de red de cloacas, drenes, tragantes, etcétera. Se ha construído ya una colectora de siete metros de profundidad, con una tubería de 24". También se construyen drenes de 36, 48, 54, 72 y 78 pulgadas, y una sección de 9' por 7'.

Ramal de cloaca en la calle San Felipe. Se encuentra igualmente en ejecución la construcción de un ramal de cloaca de 8 pulgadas en una extensión de 300 metros lineales, en la calle San Felipe entre la calzada de Cristina y las paralelas de la Habana Central.

Ramal de dren en la Avenida de la Universidad. Se encuentra en ejecución el ramal de dren de doce pulgadas en la Avenida de la Universidad desde la calle J a la L, en el Vedado. Este ramal se construye por el sistema de contrata y bajo la inspección de los ingenieros de la división de alcantarillado.

LOS TRABAJOS QUE REALIZA LA SECCION DE POLICIA DE OBRAS PUBLICAS

Ha sido elevado al Secretario de Obras Públicas, doctor Carlos Miguel de Céspedes, el parte de los trabajos llevados a cabo en la pasada semana por la Sección de Policía de Obras Públicas, en el que se consignan entre otros muchos, los siguientes casos:

En la expresada semana se decidieron 229 multas: 6 por desperdicios de agua y 223 por infracciones del Reglamento para la limpieza de la ciudad; fueron notificadas 250 multas: 16 por desperdicios de agua, y 234 por infracciones del mencionado Reglamento; habiéndose cobrado 126 multas, de las cuales corresponden 20 a desperdicios de agua, con importe de pesos 165, y 106, por infracciones del Reglamento en cuestión, con importe de $153 o sea un total de $318.

Para su debida tramitación fueron remitidas doce multas a distintas dependencias del Estado.

LICENCIAS DE FABRICACION INFORMADAS FAVORABLEMENTE

Previo el informe de la oficina de Ensanche y Embellecimiento de la Secretaría de Obras Públicas, se ha comunicado al señor Alcalde Municipal que pueden ser concedidas las siguientes licencias de fabricación:

Expediente número 65,651, Sr. Manuel Mayo, calle Castillo número 80.

Expediente número 53,533, Sr. Andrés Martínez, calle Vista Alegre entre Juan Bruno Zayas y José de la Luz Caballero.

Expediente número 63,168, Sr. Jaime Suárez, calle Santa Rosa entre Castillo y Fernandina.

Expediente número 60,768, Sra. Silvina Pérez Lauvan, calle 4 entre 35 y 37, Reparto San Antonio.

Expediente número 63,947, Sres. Parra y Compañía, calle Máximo Gómez número 20.

Expediente número 46,941, Sr. Alfredo Sánchez Aballí, calle Llinás entre Franco y Arbol Seco.

JULIO ZETINA EN LA ASOCIACION DE COMERCIANTES

El Sr. Zetina, que es presidente de la Cámara de Comercio Mejicana, visitó dicha entidad

El señor Julio Zetina, Presidente de la Cámara Nacional de Comercio de México, visitó ayer las oficinas de la Asociación de Comerciantes de La Habana, mostrando su deseo de conocer la organización y funcionamiento de dicha corporación económica cubana. Acompañaba al señor Zetina el señor Guillermo G. Cano, que se encuentra al frente del establecimiento que en esta plaza posee la importante firma de C. B. Zetina y Compañía y ambos señores fueron atendidos por el Secretario de la Asociación de Comerciantes de La Habana, señor Roberto de Guardiola.

El señor Zetina obtuvo una amplia información sobre los servicios de la Asociación de Comerciantes de La Habana, especialmente los que tienen relación con la protección de los créditos mercantiles y las gestiones que realizó dicha entidad corporativa a favor del turismo.

El señor Presidente de la Cámara Nacional de Comercio de México tuvo la satisfacción de ver que la Asociación de Comerciantes de La Habana conoce minuciosamente los trabajos que realiza la Cámara por él presidida, cuyo conocimiento proviene de las simpatías que la Asociación de Comerciantes de La Habana siente por aquella corporación de la república hermana, que tantas y tan felices iniciativas ha desarrollado en beneficio de los intereses económicos que la misma representa.

De la visita del señor Zetina han de derivarse, sin duda, positivos beneficios para los intereses que la Cámara Nacional de Comercio de México y la Asociación de Comerciantes de La Habana tienen confiados, ya que con el conocimiento personal que ahora existe, será posible llegar al establecimiento de servicios recíprocos, que podrán utilizar los miembros de las dos organizaciones, aumentando y mejorando así las relaciones comerciales entre las repúblicas cubana y mexicana.

Viernes: Despedida de Pulido en el RIVIERA

TAMBIEN SE EXHIBIRA UNA PELICULA SUYA Y "EN CARNE VIVA"

Para el próximo viernes, día de moda, a las nueve y media está señalada la despedida del famoso intérprete de los Tangos y Canciones, JUAN PULIDO, conceptuado como el mejor artista de este género.

Esa noche presentará la empresa del "Riviera" un magno programa, donde figuran nuevas canciones y nuevos tangos, todos lindísimos números del extenso repertorio de PULIDO.

También se estrenará en el "Riviera", una magnífica película corta, de dos rollos solamente, interpretada por PULIDO y varios artistas que actualmente se encuentran en La Habana. La película ha sido fotografiada y dirigida por el notable experto técnico Abelardo Domingo, cameraman de la Fox Film of Cuba.

Completa el programa de la función, la grandiosa producción de la Compañía Cinematográfica Cubana, titulada EN CARNE VIVA, donde trabaja tan magistralmente la exquisita artista Irene Rich.

La empresa del Riviera ha puesto para esa noche precios verdaderamente populares, a base de sesenta centavos la luneta y treinta centavos el Balcony.

Las lunetas y balconys están a la venta desde la tarde de hoy, y se podrán reservar por teléfono, solamente hasta las cinco de la tarde del mismo viernes, poniéndose a la venta en la taquilla del Teatro todas las que no hayan sido pagadas antes de esa hora.

Así que aconsejamos para facilidad del trabajo y comodidades del numeroso y distinguido público del Riviera, que separen y tomen con tiempo las localidades.

Mañana daremos el programa completo de la función.

286 F. 14.

El Cadete de West Point, hoy en NEPTUNO

MAÑANA, ULTIMO CONCIERTO DE PULIDO

Hoy en las tandas elegantes, de cinco y cuarto y nueve y media, se estrena en "Neptuno", EL CADETE DE WEST POINT, la magnífica creación de William Boyd y Bessie Love.

Para EL CADETE DE WEST POINT se ha preparado una magnífica adaptación musical; luneta sólo costará 40 centavos.

En la tanda de las ocho y media se exhibe EL DESTINO DE LA CARNE, la maravillosa creación de Emil Jannings.

Mañana cantará nuevamente Pulido. Pulido, el admirable cantante de canciones populares, se presentará mañana nuevamente en "Neptuno" presentando un programa completamente distinto de canciones cubanas, mexicanas y tangos argentinos y repitiendo DONDE ESTAS, CORAZON? y CHAU CHAU, excepcionales creaciones suyas.

Para esta segunda presentación de Pulido, la luneta cuesta solamente 80 centavos, se exhibirá la producción especial UNA MUJER MEDIO USADA, por May McAvoy.

Mañana, jueves, estreno en Cuba de LA ULTIMA JUGADA y presentación de las alegres muchachas del Orange Crush.

294 F. 14.

CINE RIVOLI

EL TIGRE DEL MAR, por Milton Sills y Mary Astor, en el elegante palacete del reparto La Sierra; a las cinco y cuarto, EL TIGRE DEL MAR; de ocho y media a once, PECADOS QUE PASAN, por Ana Q. Nilson y Charles Murray.

Miércoles: LA CIUDAD MALDITA, por Dolores Costello; estreno en Cuba de EL CANTANTE DEL JAZZ, por Al Toleon, May Mc Avoy y Mirna Loy.

Jueves, NAUFRAGOS DEL DESTINO, por Joseph Schildkraut; EL MIRLO BLANCO, por Marion Prevost y Harrison Ford.

Viernes: ABANDONADA, por Sherle Masson; presentación de las actrices del ORANGE CRUSH; TODO PARA TI, por Estella Taylor.

Sábado: MELOCOTONCITO, por Vera Reynolds; presentación de las estrellas del Orange Crush; EL CANTANTE DEL JAZZ.

Miércoles veinte y dos: Debut del gran artista cubano Mariano Meléndez; dará a conocer los últimos tangos y canciones, entre ellos CHAU CHAU; ENTRA SIN MIEDO y otros.

192 F-14

TEATRO IMPERIO

Consulado 116.—Teléfono A-5440

Hoy, como en las anteriores funciones, será exhibido un programa lleno de atractivos que alcanzará, al igual que los exhibidos en anteriores funciones, un éxito merecido.

Las películas seleccionadas para hoy son LAS SENSACIONES DE LILY, por Lily Pamota; ESPOSA POR UNA NOCHE, por Pauline Frederick; LA SEÑAL TENEBROSA, por Gladys Hullete y graciosas cintas cómicas.

La matinée dará comienzo a la una y media, costando la luneta veinte centavos; y la función de la noche empezará a las siete y media, habiéndose fijado el precio de treinta centavos a las lunetas, pagando por ellas las damas solamente veinte centavos.

El Jazz Band que ameniza estas funciones recibe diariamente grandes aplausos, pues ha conquistado las simpatías de las familias que concurren al cómodo teatro Imperio.

Para mañana se ha combinado un programa variado y ameno, figurando las cintas PERDIDO EN ALTA MAR; LA MUJER Y EL ORO; EL CONDE DE LUXEMBURGO y graciosas cintas cómicas.

294—F. 14

UNA DAMA RETIRA LOS CARGOS QUE HIZO A SU ESPOSO

Había denunciado que éste iba a matarla; pero ahora cree estar convencida de que no es así

La señora Margarita de las Casas Bericiartu, vecina de M número 3, en el Vedado, y que denunció anteayer, en la Judicial, a su esposo José Benito Surís Busto, por amenazas de muerte, retiró ayer la acusación.

El esposo se halla en los Estados Unidos.

La señora Las Casas pedía protección, pues esperaba el regreso a Cuba de aquél.

El Jefe de la Policía antes dicha, señor Alfonso L. Fors, comisionó al agente José Gelado, a fin de que protegiese el domicilio de la denunciante.

FERO... LA OPERA RIGOLETTO

El agente Gelado custodió la casa, durante veinte minutos nada más... Llegó de Estados Unidos el señor Surís, quien pasivamente tocó a la puerta, por lo que el Judicial se acercó a él, procediendo a registrarlo, sin que le hallara arma alguna, conduciéndolo después a esta Jefatura, donde dijo nombrarse como queda dicho y ser vecino de San Lázaro número 299, letra A. Agregó que había llegado por la mañana de los Estados Unidos, negando la acusación que se le había formulado.

Y... TODO FUE "PLUMA AL VIENTO"

Presente en la Judicial, la denunciante y su padre Indalecio de las Casas Jiménez, declararon a un tenor que por noticias posteriores a la denuncia formulada, supieron de cierto que el señor Surís no abrigó jamás propósitos homicidas, pues nunca pensó causarle daño alguno.

El Dr. Fernando G. Estefani

Nuestro querido amigo el joven y prestigioso letrado don Fernando G. Estéfani y Gobel nos participa haber establecido su oficina de abogado en el Departamento Nº 503 del Banco Comercial donde continuará atendiendo a sus clientes.

Al agradecer el ofrecimiento de su nuevo estudio nos complace en augurar el laborioso y competente abogado los muchos éxitos que corresponden a quien con tanto diligencia y con competencia tanta se dedica al ejercicio de su honrosa profesión.

TEATROS Y ARTISTAS

EL FESTIVAL DE MUSICA CUBANA

Ofreció nuestro Alcalde Municipal, el popular político Dr. Miguel Mariano Gómez anoche, en el Teatro Nacional un gran festival de Música Cubana en honor de los Delegados a la Sexta Conferencia Internacional Panamericana.

Espléndida concurrencia. Asistió el Honorable Sr. Presidente de la República, el Cuerpo Diplomático, miembros del Congreso, el Secretario de Guerra y Marina, Dr. Rafael Iturralde, el Jefe de Estado Mayor General Alberto Herrera, los representantes de todas las delegaciones, el Embajador de Cuba en Washington, Dr. Orestes Ferrara, y una representación brillantísima de nuestra high life.

La audición fué magnífica.

Optimamente fué ejecutado el programa, en el cual figuraban estos números que fueron hábilmente elegidos:

Primera parte

1. Preludio sinfónico (primera audición); M. Valdés Costa. 2.—Scherzo Capriccioso, Ignacio Cervantes. 3.—(A) Gavota, Laureano Fuentes. (B) La bella cubana (Habanera), White. (Orquesta de Cámara). (C.) Riendo y llorando (Danza cubana). J. Anckermann. (D) La Comparsa (Danza cubana), Lecuona.

Segunda parte

1.—Bocetos cubanos, E. Sánchez de Fuentes. (Pequeña suite de Orquesta). (I) Bajo el ardiente Sol; (II) Guajira y canción; (III) La Danza. 2.—Capricho cubano (para piano y Orquesta). H. de Blanck. Solista: Sra. Margot de Blanck de Coro.

Tercera parte

1.—(A) Acuérdate de mí (Canción): Marín Varona. Por el señor Emilio Medrano. (B) Desengaño (Berceuse): Lecuona. Por la Srita. María Luisa Morales. (C) Nadie se muere de amor (Capricho cubano): Roig. Por la Srta. Isabel Elías y los Sres. Medrano y Alberto Márquez. 2.—(A) Corazón (Lied): E. Sánchez de Fuentes. (B) Un bolero en la noche: J. Anckermann. Por el señor Alberto Márquez. (C) Marissa (Bolero): J. Anckermann. Por la Srta. Isabel Elías y el Sr. E. Delfín. 3.—(A) Funeral (Lied): Lecuona. Por la Srta. Isabel Elías y el Sr. Alberto Márquez. (B) Ojos brujos (Capricho cubano): Roig. Por las Srtas. Isabel Elías y Consuelo Miró. 4.—Mosaico Cubano, N 3: Lecuona. (Conjunto vocal).

Todos los **morceaux** fueron aplaudidísimos por la selecta concurrencia que colmaba el teatro.

Hubo que bisar muchos números.

La fiesta resultó encantadora.

Felicitamos a nuestro estimado amigo el Dr. Miguel Mariano Gómez por el triunfo personal que alcanzó en su empeño.

LA TEMPORADA LIRICA DE SALMAGGI

"TRAVIATA" EN EL NACIONAL

LA PAGGI, TAFURO Y GHIRARDINI

Esta noche se cantará en el Teatro Nacional, en función de abono, la Traviata, de Giuseppe Verdi.

En la interpretación del spartito romántico, escrito sobre el libro de un drama célebre—"La Dama de las Camelias"—figuran los artistas más distinguidos del cuadro lírico de la Havana Grand Opera Company.

He aquí el reparto de "La Traviata" de esta noche:

Violeta Valery.. .. ..Tina Paggi
Floro.. .. ..Gina Meresini
Alfredo.. .. ..Franco Tafuro
Germont.. .. ..Emilio Ghirardini
Il Dre. Grenville.. .. .. ..Natale Cervi
Gastone.. .. ..Luigi de Cesare
El Barón.. .. ..Francesco Nelli

La orquesta será dirigida por el eminente maestro Alberto Baccolini, first conductor de la Manhattan Opera House.

Y la ópera será presentada con esplendidez.

Ni un solo detalle faltará en ella.

Para el jueves se anuncia "La Boheme", en función de abono.

El capolavoro de Puccini tendrá un reparto de primer orden y será ejecutado irreprochablemente.

El viernes se efectuará la gran función de gala en honor al señor Presidente de la República.

Se cantará "Aida".

La famosa ópera que Verdi escribió especialmente para la inauguración del teatro del Cairo, será interpretada por el divo Bernardo de Muro y por Clara Jacobo.

El domingo, con la última matinée de abono, terminará la temporada de Salmaggi, que ha sido brillantísima.

LA TEMPORADA DE CATALINA BARCENA

EL ESTRENO DE ANOCHE

"Julieta compra un hijo", es el título de la comedia de Martínez Sierra, escrita en colaboración con Honorio Maura, que anoche se estrenó en Martí.

En ella da el aplaudido autor nuevas muestras de su dominio de la escena. Ha logrado hacer de un asunto simple, una comedia deliciosa que mantiene al público en constante atención.

El carácter de la millonaria que anhela un hijo, pero sin querer arrostrar las exigencias de un marido ha sido aprovechado por Martínez Sierra para hacer diálogos encantadores que regocijan al público.

Catalina Bárcena, la ilustre artista, en "Julieta compra un hijo" alcanzó tan gran triunfo como el que obtuvo noches pasadas al estrenar "El Reino de Dios". Admiramos en la Bárcena esa ductilidad que le permite abordar todos los tipos.

Para esta noche anuncian los carteles "Madame Pepita", de Martínez Sierra.

El sábado se inician en Martí las tardes aristocráticas.

ULTIMOS DIAS DE LOS "COLORED FOLLIES" EN PAYRET

El próximo viernes se cumplen los siete días que los "Colored Follies" han de actuar en la Habana.

Compromisos adquiridos obligan a ese conjunto a emprender la marcha para hacer el circuito que constituye su tournée por la América Central.

Ello no obstante, los días que faltan serán aprovechados por Mr. Henbow, su director artístico, para que los "Follies" nos presenten nuevos números que, como los hasta ahora conocidos, causarán sensación en el público que concurra al rojo coliseo.

Cada día es más celebrada la actuación de Fox, el admirable bailarín que, faltándole una pierna, ejecuta con la izquierda solamente las más exóticas figuras. Y con él, Nora Willson, la pareja Moore and Moore, Austin Dawley, el famoso pianista eléctrico que constituye una de las mayores atracciones de los "Colored Follies".

Actúan Luz Gil y Mariano Meléndez.

LA FUNCION DE GALA EN HONOR DEL GENERAL MACHADO

El próximo viernes se efectuará en el Teatro Nacional la función extraordinaria de gala que ofrece el maestro Salmaggi al Sr. Presidente de la República, como un homenaje de la Havana Grand Opera Co.

En esta función se cantará "Aida".

El spartito será presentado íntegramente con todos sus bailables, y con todos los elementos escénicos de que dispone Salmaggi.

El Comendador Bernardo de Muro será el Radamés.

Clara Jacobo hará la parte de la protagonista.

Y el barítono Interrante será el Amonasro.

LA ORQUESTA FILARMONICA UN GRAN TRIUNFO DE SANJUAN

Con el último concierto celebrado en el Teatro Nacional reapareció el maestro Sanjuán. Fué un gran acontecimiento artístico. Sanjuán recibió, al presentarse en la sala, un homenaje cálido y ovaciones estruendosas.

La nota más saliente del concierto fué la interpretación de la Sinfonía No. 5 llamada "Del nuevo mundo" del maestro Dvorok. El público acogió esta bellísima obra con clamorosas muestras de entusiasmo.

La obertura No. 3 de "Leonora" de Beethoven fué dirigida de memoria por el maestro Sanjuán. Roldán dirigió la primera obra del programa "Tambourín" de Gretry, y entregó luego la batuta al maestro Sanjuán, el Director que ha vuelto después de obtener éxitos magníficos.

El homenaje al gran maestro cubano Laureano Fuentes—uno de nuestros compositores notables—constituyó una sentida nota: Harry Ros, el óptimo pianista cubano interpretó magistralmente, varias danzas del finado Maestro y la Orquesta, bajo la batuta de su brillante maestro logró una muy bella interpretación de las obras—instrumentadas por Amadeo Roldán.

La "Orgía", danza número 3 de las "Danzas Fantásticas" de Turin cerró el programa con áureo broche. Hubo aplausos estruendosos para la Orquesta y su director Pedro Sanjuán. La sala del Teatro Nacional se hallaba colmada por los elementos más cultos de nuestra alta sociedad.

LOS CONCIERTOS DE LA ORQUESTA SINFONICA DE CLEVELAND

La Orquesta Sinfónica de Cleveland, dirigida por Sokoloff, ha dado en la Habana dos magníficos conciertos bajo los auspicios de la Sociedad Pro-Arte Musical.

No puede pasarse en silencio la admirable labor artística de esta Sociedad que, en unos cuantos años, ha levantado nuestro nivel musical a la altura de cualquier gran nación del mundo. Los conciertos de Pro-Arte Musical son de un tan subido valor artístico que sus calendarios se citan, entre los grandes artistas consagrados, como expresión de buen gusto, un ejemplo de hábil organización y un ideal de potencialidad económica.

La pasada semana ha sido fecunmos vivido las más intensas horas de emoción lírica de toda la temda en éxitos, puesto que en ella heporada.

En el primer concierto oímos la Obertura de "La Flauta Mágica" de Mozart, la Sinfonía "Oxford" de Haydn, el Preludio y Muerte de "Tristán e Iseo" de Wagner y las obras de música moderna: "La Procesión del Rocío" de Turina, los "Nocturnos" de Debussy y la Introducción y Marcha de "Le Coq d'Or" de Rimsky-Korsakoff. El genial director Sokoloff dió a estas obras una interpretación admirable. Particularmente los "Nocturnos" y "Le Coq d'Or" dieron una impresión de virtuosismo orquestal y de equilibrio.

La "Muerte de Iseo" es una página excelente y sólo una orquesta perfecta como la de Cleveland puede abordarla. La obra de Turina, fué ejecutada dentro de su ambiente propio, con sus cantos andaluces y sus típicos ritmos flamencos hondamente sentidos y exquisitamente interpretados.

En el segundo concierto, la Orquesta de Cleveland y su Director llegaron a las más altas cimas del arte. El programa contenía dos importantísimos estrenos en Cuba: la Sinfonía No. 2 de Rachmaninoff y "La Muerte de Tintagiles" de Loeffler. Además, "La Escuela de los Faunos" del Ballet "Cydalisa" y el poema "Finlandia" de Sibelius.

La Sinfonía de Rachmaninoff es una de las obras maestras de la música de todos los tiempos. En ella el virtuoso se ha revelado como un gran sinfonista, como un orquestador de primer orden. El autor ha llegado a un dominio completo de la instrumentación a obtener efectos sumamente expresivos con medios muy sobrios, en fin, a conducir dentro de un lirismo una línea melódica ondulante, de una amplísima serenidad. No será posible que los que asistimos a este concierto olvidemos nunca esta Sinfonía. Ella sola crea un mundo sonoro y nos atrae hacia él.

"La Muerte de Tintagiles", en que como una nota pintoresca, se ha incorporado un solo de Viola de Amor, constituyó uno de los éxitos del concierto, y "La Entrada de los Faunos" del Ballet "Cydalisa", que ya habíamos oído hace dos años a la Sinfónica de New York, también traída por Pro-Arte, dió una exquisita impresión de arte y de originalidad.

Entre los numerosos "encores", la Orquesta tocó un aire antiguo inglés, de la época de Purcell, que Percy Grainger recogió en una de sus obras: es una de las cosas más bellamente rítmicas que hemos ofdo.

En resumen, la cultura artística de la Habana, tiene desde estos conciertos una deuda más de gratitud contraída con Pro-Arte Musical, que realiza una labor ingente, tan desinteresada y tan heroica como traernos todos los años una agrupación orquestal de la talla de las Sinfónicas de New York y de Cleveland, por si ya no fuere bastante con la teoría gloriosa de artistas que hasta ahora nos ha presentado. A la distinguida y cultísima dama María Teresa García Montes de Giberga y a las señoras que integran la Junta Directiva les enviamos nuestra enhorabuena.

LUPE RIVAS CACHO

El próximo jueves llegará a la Habana Lupe Rivas Cacho.

Lupe ha librado brillantísima jornada de arte en Puerto Rico.

De paso para New York, donde tiene qué cumplir un contrato firmado hace poco, Lupe actuará en la Habana diez días.

La noticia será recibida con interés por los habaneros que admiran a Lupe Rivas Cacho.

EN EL PRINCIPAL DE LA COMEDIA

La función de esta noche en el Principal de la Comedia es de moda. Se pondrá en escena el juguete cómico en tres actos de los aplaudidos autores Moncayo y Benedicto "La República de la Broma".

Como el título lo indica, se trata de una farsa ingeniosa, de situaciones de gran comicidad.

"La República de la Broma" se representó en la noche de Lindbergh, obteniendo un éxito brillante.

Rafael López Somoza tiene en esta obra un papel muy gracioso que le brinda excelentes oportunidades para desplegar su vis cómica.

Mañana, miércoles, reposición de "Mi cocinera", el vodevil de Tristán Bernard.

El viernes se estrena en el Principal la obra más reciente de Carlos Arniches. Se titula "El señor Adrián el primo", o "Que malo es ser bueno".

"NUESTRAS VICTIMAS" SERA ESTRENADA EN EL PRINCIPAL

En la función organizada en honor de los delegados chilenos a la Sexta Conferencia Panamericana, que se efectuará el miércoles 29 en el teatro Principal de la Comedia, se estrenará la comedia titulada "Nuestras víctimas", de la que es autor el poeta chileno Víctor Domingo Silva.

"Nuestras víctimas" fué estrenada en Madrid por la Compañía Guerrero Mendoza, y obtuvo entusiástica acogida en el público madrileño. La crítica española le dedicó elogios cálidos.

A juzgar por la crítica de los países sudamericanos, "Nuestras víctimas" es quizás, la mejor producción teatral que se ha escrito en nuestro continente. Por otra parte su autor es conocido en los círculos intelectuales de América.

Varios números de concierto y la proyección de una película cinematográfica que pone de manifiesto el progreso de la nación chilena, integran el programa de la fiesta que en honor de los delegados de aquel país a la Conferencia Panamericana habrá de celebrarse el miércoles 29 en el aristocrático teatro de la calle de Animas.

La Temporada de la Bárcena en MARTI

EL ESTRENO DE ANOCHE. — "MADAME PEPITA"

Don Gregorio Martínez Sierra, el ilustre comediógrafo, que es inspirador y director artístico de la Compañía que ahora actúa en el "Martí" y de la que es primerísima figura Catalina Bárcena, escribió, en colaboración con Honorio Maura, una deliciosa comedia a la que dieron el sugestivo título de JULIETA COMPRA UN HIJO.

De género totalmente disímil al de EL REINO DE DIOS, que sirvió para debut de ese conjunto artístico, JULIETA COMPRA UN HIJO sirve a las mil maravillas para que el público ría, ría constantemente y en "crescendo", por sus chistes del mejor gusto, la frase oportuna y la sátira feliz.

Un asunto trivial fué aprovechado por don Gregorio para escribir una de sus mejores comedias. Julieta, poseedora de muchos millones de dólares, no suficientes a alegrar su existencia, necesita tener un hijo; pero aborreciendo el engorro de un marido para toda su vida, conviene un matrimonio con Jack, joven apuesto, de sólida educación y que no tiene un céntimo, con la condición de que obtenido el fruto de ese concierto amistoso, el marido desaparecerá definitivamente de su camino, llevándose la cantidad convenida.

No obstante la sencillez de la trama, la comedia de Martínez Sierra interesa al público desde las primeras escenas llegando a entusiasmarlo.

Y eso que toda ella descansa en diálogos entre Julieta y Jack ya que los demás personajes entran y salen fugazmente a la escena.

Catalina Bárcena, la insigne comedianta, logró un éxito magnífico encarnando el personaje central. Derroche de talento, de arte y de ductilidad admirable, fué la labor de Catalina en JULIETA COMPRA UN HIJO, a la que secundó a pedir de boca Manuel Collado.

Con la representación de JULIETA COMPRA UN HIJO han conquistado el segundo triunfo de la temporada Catalina Bárcenas y don Gregorio M Sierra.

Para esta noche prometen los carteles MADAME PEPITA, la deliciosa comedia de don Gregorio que es creación magnífica de la Bárcena.

El sábado se inician en "Martí" las tardes elegantes de la Bárcena, recedida que toma la empresa accediendo al ruego de nuestras principales familias.

En la brillantísima temporada que Martínez Sierra y los suyos efectuaron últimamente en México, quiso el ilustre autor de CANCION DE CUNA poner una nota de color típico que sirviera para testimoniar a ese público su agradecimiento y, al efecto, acumulando canciones, trajes y decorados con definido carácter mexicano, enlazado todo ello conveniente y acertadamente con pequeños diálogos y escenas en verso, produjo un cuadro de gran interés que sirvió con el sugestivo título de VERBENITA CANCIONERA.

Tal fué el éxito alanzado que Martínez Sierra enriqueció su repertorio con VERBENITA CANCIONERA, que nos dará a conocer en La Habana, próximamente.

281 Feb.

CINE CUBA

SUAREZ Y CORRALES

Teléfono: M-5556

HOY: "MANCHA QUE LIMPIA"

La empresa de este concurrido salón teatro a instancias de numerosas personas confeccionó un soberbio programa para ser exhibido en los dos turnos del día, figurando en éste como máxima atracción el inmenso drama del inmortal don José de Echegaray titulado MANCHA QUE LIMPIA, interpretada magistralmente por la bella estrella española Carmen Viance con el concurso de otros afamados artistas de la pantalla. En la tanda popular de las cinco y cuarto se proyectarán una comedia, la desternillante cinta del repertorio Havana Film en siete actos titulada DELIRIO DE SAXOFON, por Mae Bush y MANCHA QUE LIMPIA.

Por la noche en función corrida a las ocho y cuarto se repetirán las mismas películas de la tarde, completando el programa la gran revista ESPAÑA-ARGENTINA. Los precios para ambas funciones serán los populares de siempre.

Mañana: LA CASA DE LAS SIETE LLAVES y LAS CADENAS DEL AMOR, y reaparición del TRIO AZTECA con nuevos números.

Jueves diez y seis: POR MAL CAMINO, por Bessie Love, y LA MUJER ADORA LOS DIAMANTES, por Paulina Starke.

¡Viernes diez y siete: REY DE REYES, la más gloriosa producción del gran Cecil B. de Mille.

279 F-14

M.E.C.D. 2016

Si

padece V. catarro crónico y la tos le molesta de madrugada, debe V. descongestionar sus pulmones con la emanación de Radio que contiene el

FIMOL BUSTO

Las Aflicciones de la Mujer

Las jaquecas, los dolores de espalda, los calambres, los vahidos y la nerviosidad son consecuencia de los desórdenes orgánicos. Esos evidentes resultados de la menstruación dolorosa o irregular destruyen la belleza, acaban con la salud e impiden asistir a fiestas, bailes y reuniones sociales.

La Nueva Salud de Reno suprime esas aflicciones. Este tónico y reconstituyente estimula los órganos y restablece sus funciones. Normaliza la menstruación, alivia los dolores y el sufrimiento y abre las puertas a la salud, a la fuerza y a la felicidad.

La Nueva Salud de Reno asegura también las alegrías de la maternidad y facilita mucho el parto. Tome siempre

NUEVA SALUD DE RENO
EL TONICO DE LA MUJER

Para su Eterna Majestad la Mujer Belleza, hermosura y salud se consigue con las legítimas e inimitables PILDORAS ORIENTALES, patentadas bajo el núm. 31119. Siempre con éxito maravilloso. Pida folleto al Depto. Píldoras Orientales. Apartado 1244, Habana. - De venta en Boticas.

TERRENOS DEL ESTADO, CEDIDOS EN USUFRUCTO CON DESTINO AL PALACIO DE JUSTICIA DE SANTIAGO DE CUBA

Durante la semana última el Departamento de Obras Públicas efectuó siete mil doscientas reparaciones en servicios de agua. Las reparaciones en el Palacio de Justicia de Pinar del Rio

CESION DE TERRENOS PARA EL PALACIO DE JUSTICIA EN ORIENTE

En el Despacho del Secretario de Obras Públicas, doctor Carlos Miguel de Céspedes y ante el Notario del Departamento doctor Regino Truffin, se ha firmado ayer el acta correspondiente a la entrega de terrenos que estaban bajo la custodia de la Secretaría de Obras Públicas al Gobernador Coronel Barceló, a fin de que pueda dedicarlos a ampliación del Palacio Provincial de Oriente, para hacer algunos jardines de carácter público.

Las formalidades de ley serán más tarde llenadas por la Secretaría de Hacienda, que es la que tiene a su custodia los bienes del Estado. Esta entrega se ha hecho exclusivamente a base de que el Consejo Provincial pueda usufructar esta propiedad para los fines que se mencionan.

REPARACIONES EN EL PALACIO DE JUSTICIA DE PINAR DEL RIO

De acuerdo con el proyecto y presupuesto aprobados en su oportunidad, se procederá de un momento a otro por la Jefatura de Obras Públicas del Distrito Local de la Ciudad de Pinar del Río, a realizar los trabajos de reparación que son necesarios en el Palacio de Justicia de aquella Ciudad.

A este efecto ya el Secretario de Obras Públicas ha cursado las órdenes correspondientes, de manera que los trabajos se inicien con toda urgencia, pues son de suma importancia y necesidad, dado el estado en que se encuentra el referido edificio.

7.200 REPARACIONES EN SERVICIOS DE AGUA SE EFECTUARON EN LA PASADA SEMANA POR OBRAS PUBLICAS

Por el Sub-Negociado del Acueducto de Albear, adscrito a la Jefatura de la Ciudad, se ha elevado informe al Secretario de Obras Públicas, dándole cuenta de que por el personal del servicio de Conservación fueron visitadas en la pasada semana 2.550 casas, habiéndose efectuado en las mismas 7.200 reparaciones en servicios de agua, a fin de dejarlos en condiciones de funcionamiento, evitando así los consiguientes desperdicios.

Estas reparaciones se vienen realizando como complemente de la intensa campaña que lleva a cabo la Secretaría de Obras Públicas, a fin de restringir hasta donde es posible los desperdicios en las casas, mejorando la distribución de agua en la Capital.

En el informe que se menciona se consigna igualmente que entre los numerosos trabajos realizados por el referido subnegociado se encuentran los siguientes: servicios instalados 21: servicios suprimidos, 2; contadores suprimidos, 1; instalaciones de injertos a tierra, 2; instalación de ramales, 1; traslado de servicios, 1; solicitudes de instalación de servicios recibidas, 21; servicios reparados, 61; tuberías maestras reparadas, 8; calas efectuadas para reconocer servicios, 2; ramales reparados 1.

TRABAJOS REALIZADOS EN LA PASADA SEMANA POR LA DIVISION DE ALCANTARILLADO

La División de Alcantarillado de la Jefatura de la Ciudad, informó al Secretario de Obras Públicas, que en la pasada semana, además de las obras que se vienen realizando por la referida División, se efectuaron los siguientes trabajos: reparación de tragantes, 12; reparación de cloacas y registros, 8; limpieza de drenes grandes, 61; limpieza de drenes chicos, 74; limpieza de trangantes, 1520; desobstrucción de tragantes, 15; limpieza de cámaras en el Muelle de Caballería, 12; limpieza de rejas y coladores, 10; limpieza de registros, 481; conexiones de cloacas y drenes, 14; prolongaciones ala cloaca, 2; pluviales a la calle, 11.

TRES INDIVIDUOS HAN AMENAZADO DE MUERTE A OTRO

El amenazado, señor Manuel Sotolongo Ferro, formuló ante la Judicial la denuncia oportuna

En la Policía Judicial, denunció Manuel Sotolongo Ferro, cigarrero y vecino de Silvia número 11, en el reparto "Parraga", que en la casa contigua a la que ocupa, vive un matrimonio Tomás y Concepción Rodríguez, conocida por Concha, que sin motivo justificado, constantemente lo injurian y amenazan de muerte. Agregó el denunciante, que dichos esposos, la mayor parte de las veces, lo desafían cuando están en su casa de visitas tres individuos de mala catadura, que se han hecho solidarios de las amenazas.

Todos estos individuos, al par que lo amenazan con quitarle la vida, le han prometido que si no se mu. da dentro de un breve plazo, le van a quemar su residencia.

¡Modelo Rebajadísimo!

Un verdadero regalo a nuestras favorecedoras Gharal Negro todo, adornado con Piel Encaje Tono Carne sobre la pala,

$5.00

PELETERIA O. K. Aguila 121 - Tel. A-3677

1424 — 1d-14

"La Casa de Hierro"

BOLSAS Y CARTERAS

Tenemos la mayor variedad de modelos en diversidad de pieles y colores, todas de la más alta novedad y elegancia.

Hierro y Compañía, S. en C.
OBISPO Y AGUACATE
alt. E-16

HABANERAS

(Viene de la página 7)

UN GRAN ALMUERZO

EN HONOR DE MARIA LIRA

Fué el sábado.

Un afectuoso homenaje.

Rendido a la señorita María Lira, secretaria de la Juventud Católica de Chile, por las Hijas de María Inmaculada y Teresa de Jesús de la Parroquia del Carmen.

Partió la iniciativa de la Directora General, señorita Gloria Ferrer Rovira, sumándose a dicho homenaje Fray Carmelo, director de las Teresianas.

Con un almuefzo en el Salón-Buffet de **El Encanto** festejaron lucidamente a la señorita María Lira.

Numerosos los comensales.

¿Cómo omitir la reseña?

Virginia y Rosita Franchi-Alfaro, María Renaud Tapia, Gloria Ferrer Rovira, Blanquita Pérez, Soledad Rovira, Carmen y Mercedes Grau, Monona y Cuca González, Bebita Escoto, Cusa González Manet, Carmencita y Caridad San Miguel, Francisca de Jesús, Sara y Dora Ortega, María Teresa Calle y Ripoll, Josefina y Esperanza Acevedo, Josefina Camino, Estrella y María Luisa Terren, Carmelina Brunet, Josefina Bosch, Clarisa Faez, Josefina Estapé, Guillermina Foyo, Candita y Margot Alvarez, María Luisa Peón, Adriana Massino, María Caturla, Bertha García, Silvia Laredo Brú, Graciella Jiménez, Rosario Aguiar, María Quirós, Alicia Velazco de Margarit, Lily y Eduardito Hernández, Gabriel Lorenzo y Eugenio Blanco.

Con la representación de las Católicas Cubanas asistieron las señoritas María de la Cuesta e Inés Rodríguez.

Se tocaron himnos.

El de Chile y el de Cuba.

Y se hizo un saludo a la festejada por la vicepresidenta, Virginia Franchi-Alfaro, en sutitución de la presidenta, Carmen Ussía y Aedo, impedida de asistir por razones de duelo.

Al almuerzo siguieron unas palabras por la gentil Estrella Terrén y un discurso por la señorita Carmen Grau Silveira, alumna eminente de 1927 de la Normal de Maestras de la Habana.

Se llenó después fielmente el programa que habíase combinado.

Bonito programa.

Literario y musical.

Canto **Nadie se muere de amor**, por María Renaud y Cusa González, acompañadas de Clarisa Faez y de Bebita Escotto.

Poesía **Capolicau**, de Santos Chocano, por Carmencita San Miguel y Pagés.

Canto **Serenata de Toselli**, por Soledad Rovira, acompañada por María Luisa Terrén.

Poesía **A Jesús Crucificado**, de Gustavo Sánchez de Galarraga, por Carmencita San Miguel y Pagés.

Canto **Mirame así**, por María Renaud y Cusa González, acompañadas por Guillermina Foyo, Clarisa Faez y Bebita Escotto.

Y un discurso final, por la señorita María Quirós, ex-presidenta de las Teresianas de Matanzas y Catedrático de la Escuela de Maestras.

Volverá hoy la alegría al afortunado Salón-Buffet de **El Encanto** con motivo de un almuerzo en obsequio de los directores del Conservatorio González Molina.

Organizado por las alumnas.

Y por las graduadas.

(Continúa en la página once)

NOTICIAS DE LA TERMINAL

AYER LLEGO A ESTA CAPITAL EL GOBERNADOR PROVINCIAL DE LAS VILLAS DOCTOR VAZQUEZ BELLO

Procedente también de Santa Clara llegó a la Habana el ingeniero Sr. José A. Casas, jefe de las obras de la carretera central en la expresada localidad. — Otros viajeros

AL BALNEARIO DE SAN MIGUEL

Salieron ayer para el balneario de San Miguel, la señora de O'Farrill y la señorita Estela Langwith, que fueron despedidas en la Terminal por familiares y amigos.

EL SR. JOSE RAMON TOME

En el tren de la mañana fué trasladado ayer a esta capital, desde Camagüey, el señor José Ramón Tomé, que se encuentra enfermo y será sometido aquí a una delicada operación quirúrgica. Lo acompañaban su esposa, la señora Hernández Guzmán de Tomé y otros familiares.

El señor José Hernández Guzmán, Administrador de "La Lucha", el Secretario de Gobernación Comandante Rogerio Zayas Bazán y otras distiguidas personas acudieron a la Terminal para recibir a estos viajeros.

POLITICOS QUE VIAJAN

En el tren "Expreso Limitado" llegó ayer de Camagüey, el Representante Enrique Recio Agüero, Presidente del Comité Ejecutivo del Partido Liberal en aquella provincia.

Llegó de Santiago de Cuba, el Representante Guillermo Castelví.

Salió para Matanzas, el Representante Juan M. Haedo.

Llegó de Santa Clara, el doctor Salvador García Ramos, Vicepresidente del Consejo Provincial de Las Villas.

EL TREN DE ORIENTE ATRASADO

El tren "Expreso Limitado" de Santiago de Cuba, que debe rendir viaje en la Terminal a las 8 y 28, de la mañana, llegó ayer a esta capital atrasado en más de una hora, por interrupciones en la línea Central.

CONFERENCIAS EN CIENFUEGOS

Salió ayer para Cienfuegos, donde pronunciará una serie de conferencias, el señor Bartolomé Soler.

LOS TRENES DE CAIBARIEN Y CIENFUEGOS

En estos trenes llegaron ayer:

El señor Luis Ramos, oficial de la Administración de los Ferrocarriles Unidos, procedente de Santa Isabel de Las Lajas. De Caibarién: Manuel Castellanos. De Sagua la Grande: Genaro Hernández.

TREN DE CAMAGUEY

Salieron ayer en este tren:

El General Tello Sánchez, que se dirigió a Sancti Spíritus. A Santa Clara: la señora Isolina Arias; Manuel F. Lubián; Fernando Asias y su esposa. A Camajuaní: Manuel Pertierra. A Colón: Oscar Hernández y sus familiares. Al central "Falla": Esteban Leiseca. A Sagua la Grande: Ramón Isoba Toledo. A Cárdenas: Enrique Monzón. A Coliseo: Luis González. A Matanzas: el teniente auditor del Ejército, Juan Lorenzo Pérez.

TREN A SGO. DE CUBA

En este tren salieron ayer tarde:

El señor Nabini Marcos, que se dirigió a Camagüey. A Sagua la Grande: el agente de la Policía Secreta, Esteban R. Estrada, Delegado de la Secretaría de Gobernación en aquella jurisdicción. Al central "Dos Rosas": B. Lainé. A Guareiras: Gerardo Calderín. A Aguacate: el doctor Luis González O'Brien; Rafael Rodríguez.

TREN DE SGO. DE CUBA

En este tren llegaron ayer tarde:

El señor Ricardo Pareja, procedente de Santa Clara. De Matanzas: Alfredo Heydrick y su esposa. De Cárdenas: la señora viuda de Balaís y el señor M. M. Balaís. De Bayamo: la señora de Muñoz Ginarte y su hija.

EL EXPRESO LIMITADO DE SANTIAGO DE CUBA

En este tren llegaron ayer:

El doctor Gilberto Pando Machado, Jefe Local de Sanidad en Morón, procedente de dicho lugar. De Santiago de Cuba: el hacendado señor Federico Almeyda; Ramón Mas; Lea, Agustín y Mariana Lobo. De Guantánamo: la señora de Longoria; Fernando Muralles. De Bayamo: Juan López. De Ciego de Avila: la señora de Manzanilla. De Santa Clara: Raul Hermida.

EL GOBERNADOR DE LAS VILLAS

Anoche llegó a esta el Dr. Juan Antonio Vázquez Bello, Gobernador Provincial de Las Villas.

EL JEFE DE LA CARRETERA CENTRAL EN LAS VILLAS

También llegó anoche a esta capital el ingeniero José Antonio Casas, Jefe de las obras de la Carretera Central en Las Villas, acompañado de su gentil y bella hija Nenita.

OTROS POLITICOS

Salieron anoche para el interior: el Representante Ricardo Villaverde, que se dirigió a Manzanillo; el Representante Manuel Capestany, a Santa Clara; el ex Representante León Hirzel, y el Representante Emilio Santa Cruz Pacheco, a Santiago de Cuba; el ex Representante Pepín Sierra, a Zulueta; Manuel Berrillo, concejal del Ayuntamiento de Holguín, que regresó a dicho lugar.

VIAJEROS QUE LLEGARON ANOCHE

La señora Nieves Camejo y la señorita Josefina Margolín, procedentes de Placetas. De Macagua: Esteban Uriarte. De Fomento: Benigno Rodríguez. Felipe Preso. De Santa Clara: la señora Catalina Collado de Balsa y su hija Conchita; la señora Perdomo viuda de Collado y la señorita Gloria Cerra; Felipe Sánchez Hernández; Rafael Parets; Juan Alemán.

EL EXPRESO LIMITADO A SANTIAGO DE CUBA

Salieron anoche en este tren:

El Ingeniero Raúl Shelton, al servicio de la "Cuban Cane", que se dirigió a Morón. A Santiago de Cuba: Urbano Blanco, secretario del Ayuntamiento de aquel Término, su esposa y sus bellas hijas María Eulalia y Carmen. A Holguín: José de la Luz Manduley. A Camagüey: el Dr. Gaspar Barreto; Alfredo Estrada Puig y su esposa la Sra. Luisa Villalón.

TREN DIRECTO A CIENFUEGOS

En este tren salieron anoche:

Los señores Alberto Fowler, Jorge Fowler Jr. y Agustín Goitizolo, que se dirigieron al Central "Parque Alto". A Cienfuegos: José López Hernández; Regino Tellechea; Francisco Albelo; Antonio Valdesuso; Cándido Rodríguez; Andrés Fermoso; José Vázquez; el Dr. Federico Laredo Brú; la señora de Serrano y la señorita Anita Caldwell.

MAÑANA SERA LA GRAN FIESTA DEL TABACO EN CUBA

A las nueve y media saldrán de la Universidad, en cuatro grupos los Delegados de la Conferencia

LA VISITA A LAS FABRICAS DE TABACO. TODOS LOS DELEGADOS A LA VI CONFERENCIA HAN SIDO INVITADOS

A las nueve y treinta del miércoles quince saldrán de la Universidad, en cuatro grupos, los miembros de la Conferencia, el cuerpo diplomático y sus guías.

Un grupo visitará la fábrica de tabacos Partagás, situada en la Avenida de la Independencia número 1, o sea Belascoaín y Carlos III. Este grupo debe visitar la fábrica de cigarros La Competidora Gaditana, situada en Padre Varela número 88, o sea Belascoaín número 88.

El segundo grupo visitará la fábrica de tabacos La Corona, situada en Simón Bolívar número 1, o sea Reina y Amistad. Este grupo debe visitar la fábrica de cigarros Henry Clay, situada en Avenida de la Independencia 159, o sea Carlos III número 159.

El tercer grupo visitará la fábrica de tabacos Romeo y Julieta, situada en Padre Varela 2-A, o sea Belascoaín número 2-A. Este grupo debe visitar la fábrica de cigarros La Gloria, situada en San Carlos número 4, esquina a Sitios.

Y el cuarto grupo visitará la fábrica de tabacos La Excepción, situada en Máximo Gómez número 7, o sea Monte y Zulueta. Este grupo debe visitar la fábrica de cigarros de la misma denominación que está en Ignacio Agramonte 42, o sea Zulueta 42.

Los cuatro grupos, al terminar la visita a las fábricas, deben ir a la casa Club de los Fabricantes, que está situada en Amistad número 97. Allí se hallará el señor Presidente de la República y la directiva de la Unión de Fabricantes. El doctor Secundino Baños, saludará a los visitantes en nombre de las industrias del tabaco.

El doctor Antonio Sánchez de Bustamante hará uso, probablemente, de la palabra.

Serán obsequiados los visitantes con tabacos y cigarros.

La cita es en Amistad número 97, a las once y treinta, dos horas después de la salida.

VISITA DEL ASESOR DE LA UNIVERSIDAD DE LA REPUBLICA DE MEJICO

El Rector recibió ayer por la mañana en el Rectorado, la visita del Dr. Luis Sánchez Pontón, Asesor Técnico de la Delegación mexicana, Profesor de la Universidad de México, para conferenciar con el señor Rector sobre el acto solemne que celebrará próximamente esta Universidad en honor de los señores Delegados que sean Proferores de las distintas Universidades, cuya representación ostentan en la VI Conferencia Panamericana.

LA ISLA DE CUBA

LA CASA MAS POPULAR — MONTE 55 y 57 — LA QUE MAS BARATO VENDE

Gracias a la maravillosa actividad del señor Secretario de Obras Públicas,

Dr. Carlos Miguel de Céspedes

se convertirá en breve el Campo de Marte en uno de los más bellos lugares de esta ya hermosa ciudad de San Cristóbal de La Habana.

De todo corazón celebramos tan fausto suceso y nos congratulamos de poder coadyuvar, aunque modestamente, al embellecimiento de la ciudad con nuestro edificio comercial, de elegante estilo Renacimiento Francés, que lucirá airoso en las orillas del que será EL PARQUE MAS BONITO DE LA HABANA.

VENTA DE BALANCE

SEDAS

Estamos vendiendo a como nos cuestan todas las SEDAS que tenemos en existencia. En nuestro variadísimo surtido contamos con diversas calidades de CREPES LAVABLES en los colores que la Moda indica en sus nuevas orientaciones para la Primavera. SEÑORA: Si usted piensa hacerse algún Vestido próximamente, consulte previamente nuestra extensa colección de SEDAS y compare nuestros precios con los de cualquier otra casa.

LIQUIDACION DE BOLSAS Y CARTERAS DE PIEL

HEMOS SOMETIDO A LAS DRASTICAS REBAJAS DE UNA VENTA ESPECIAL LA GRAN VARIEDAD DE BOLSAS Y CARTERAS DE PIEL DE QUE DISPONEMOS. DESDE EL ESTILO DEL MAS DEPURADO GUSTO HASTA LAS DE LA CALIDAD MAS MODESTA; TODAS HAN SUFRIDO SU CORRESPONDIENTE TANTO POR CIENTO DE REBAJA

Sólo con el fin de darle una idea le diremos que las

BOLSAS DE PIEL, que vendíamos a $3.50, las hemos rebajado a $1.90.
BOLSAS DE PIEL, que vendíamos a $5.50, las hemos rebajado a $3.00.
TODOS LOS DEMAS ESTILOS SE HAN MARCADO A UNA PROPORCION IGUAL.

VEA LOS VANITIES Y BOLSAS CON MALLA DE BRILLANTES QUE ACABAMOS DE RECIBIR

1d-14

GRANDES ALMACENES

LOS PRECIOS FIJOS

REINA y AGUILA

Lo mejor, a poco costo

Venta especial por tres días

MARTES, MIERCOLES Y JUEVES

Seda Espejo Japonesa, preciosas estampaciones a mano, dibujos de flores grandes.	90 cts. yarda
Crepé "Savoy" especial de esta casa—acabamos de recibir un nuevo surtido de 35 colores.	95 cts. yarda
Crepé "Radiante" muy doble en gran suritdo en colores.	$1.20 yarda
Tafetán Inglés En 18 colores. (Unica oportunidad para adquirirlo a este precio tan bajo.)	$1.20 yarda
Crepé "Valencia" del que somos nosotros los únicos importadores en la Habana.	$1.80 yarda
Crepé "Mongol" lavable marca "Los Precios Fijos". Este crepé lleva la marca en cada yarda	$1.90 yarda

Estamos liquidando todas las existencias de Panas y Terciopelos a precios rebajadísimos, empezando desde 40 centavos la yarda.

Damos yarda por vara.- Esta es otra de las ventajas que se obtiene comprando en esta casa

SE COCINA MEJOR

Eléctricamente

Hotpoint

Cocinas Eléctricas

Una opípara comida cocinada como lo haría el mejor "Chef"

Sin requerir cuidado especial

GENERAL ELECTRIC COMPANY OF CUBA

M.E.C.D. 2016

CINE WILSON

El cinema teatro preferido por las familias, por sus comodidades, ventilación, elegancia y por las magníficas atracciones cinematográficas que se estrenan a diario, siempre a base de precios populares.

Para hoy, regio programa, comenzando con la acostumbrada matinée de dos pasado meridiano a cinco pasado meridiano, proyectándose las atracciones EL CORAZON DE MARYLAND, regia producción joya clásica de la Warner en nueve actos, interpretada por Dolores y Elena Costello; y LA REINA DE MONTMARTRE, magnífica atracción especial en ocho actos, de la Tiffany, interpretada por Clara Bow y Donald Keith; para esta matinée regirán los precios de diez centavos niños y veinte centavos mayores.

En tanda elegante a las cinco y cuarto pasado meridiano, comedias y el estreno de la magnífica super producción joya clásica en nueve actos, de la Warner, interpretada por Dolores y Elena Costello, titulada EL CORAZON DE MARYLAND; para esta tanda regirán los precios de diez centavos niños y veinte centavos mayores.

Por la noche, gran función corrida de ocho y cuarto a once y media, con comedias y las magníficas producciones LA REINA DE MONTMARTRE, interpretada por Clara Bow y Donald Keith, y EL CORAZON DE MARYLAND, regia producción joya clásica de la Warner, en nueve actos, interpretada por Dolores y Elena Costello; para esta función corrida regirán los precios de diez centavos niños y veinte centavos mayores.

Mañana: EL OTRO YO, por John Barrymore y Nita Naldi; COMPROMISO, por Alice Mills, y la revista LLEGADA Y FESTEJOS DE LINDBERGH EN LA HABANA.

Jueves diez y seis: EL GAUCHO, estupenda pronucción por Douglas Fairbanks.

Viernes diez y siete: EL TORBELLINO DE LA JUVENTUD, por Lion Moran.

Sábado diez y ocho: UNA MUJER MEDIO USADA, por Conrad Nagel y May Mc Avoy.

Domingo entrante: EL MIRLO BLANCO, por Mary Prevost y Harrison Ford; SUSANA LA DETECTIVE, por Bebe Daniels y Rod la Rocque, y EL GATO Y EL CANARIO o EL LEGADO TENEBROSO, por Laura la Plante y Forrest Stanley.

253 F-14

CINE VERDUN

HOY EN VERDUN: ESTRENO "LA MATA HARI"

El espectáculo predilecto de las familias por su elegancia, comodidad y ventilación y por las magníficas producciones cinematográficas que se estrenan a diario siempre a base de precios populares.

Matinée de una y media a seis: Una emocionante e interesante atracción de Jack Perrin titulada EL JINETE SOLITARIO. La Havana Film presenta un drama tremendamente emocionante, superior a cuanto se ha hecho en producciones de esta clase, titulado EL TRIUNFO DE UNA MUJER, por la encantadora y seductora Betty Compson. La Select presenta la grandiosa y maravillosa super producción dramática titulada LA MATA HARI o LA BAILARINA ROJA, por un reparto de estrellas. Luneta, veinte centavos. Por la noche el mismo programa.

Mañana: VERGUENZA, por John Gilbert, y UNA MUJER MEDIO USADA, por May Mc Avoy.

Jueves diez y seis: SEÑORAS, ECHENSE ALGO ENCIMA, por Virginia Vally.

Viernes diez y siete: EL CORAZON DE UNA MUJER, por Mildres Harris.

Sábado diez y ocho: EL NIÑO LINDO, por Syd Chaplin, y EL MIRLO BLANCO, por Marie Prevost.

Domingo diez y nueve: EL MISTERIO DE UN DOLLAR, por Buck Jones, EL DESTINO DE LA CARNE, por Emil Jannings, y EL CADETE DE WEST POINT, por William Boyd.

251 F14

NO MAS ALMORRANAS

Millares bendicen al Dr. Leonhardt, el médico que descubrió este eficacísimo remedio.

Los que crean que sólo una operación quirúrgica puede librarles del sufrimiento de las almorranas, seguramente no han oído del nuevo tratamiento conocido como HEM-ROID del Dr. Leonhardt.

Este tratamiento del Doctor es interno. Después de experimentar por muchos años, descubrió la exacta causa del mal y procedió a preparar un medicamento que hace desaparecer la causa.

Hoy, después de haber demostrado su eficacia en 1000 casos tratados por el Dr. Leonhardt, HEM-ROID puede obtenerse en casi todas las boticas por los que sufren de almorranas. Antes de someterse al bisturí del cirujano, pruébese el tratamiento con HEM-ROID y disfrútese del bienestar que proporciona.

ESPECTACULOS

TEATROS

NACIONAL.—9: Traviata.

PRINCIPAL DE LA COMEDIA.—9 y 15: La República de la Broma.

PAYRET.—9: Función por la Black Bottom; números de variedades por Luz Gil y Mariano Meléndez.

MARTI.—9: Madame Pepita.

REGINA—9 y 15: Mi hermano y yo.

ALHAMBRA—8: El jardín del amor —9 y 15: Los efectos del Arancel.—10 y 30: La llegada de Lindbergh. Al final de la segunda y tercera, el Trío Azteca.

ACTUALIDADES. — 8: episodio 1º de El Tesoro de los Faraones; Riete tú; números por la pareja Maya-Afgar.—10: episodio primero de El tesoro de los Faraones; El viaje del General; presentación de la pareja Maya Afgar.

CINEMATOGRAFOS

CAMPOAMOR.—Tarde y noche: una revista; una comedia; Vida nocturna.

FAUSTO.—En todas las tandas: Al Grito de Cuba Libre.

PRADO. — Matinee y nocturna: Al Grito de Cuba Libre.

RIVIERA.—5 y 15 y 9 y 30: La nave de los Faraones—8 y 15: Lecciones de amor.

CUBA.—Tarde y noche: una comedia; Delirio de saxofón; Mancha que limpia; España Argentina.

INGLATERRA.—Tarde y noche: La nave de los fantasmas; Pijamas; cintas cómicas.

WILSON.—Matinee y nocturna: El Corazón de Maryland; La Reina de Montmartre; una revista; una comedia.

IMPERIO—Tarde y noche: Las sensaciones de Lily; Esposa por una noche; La señal tenebrosa; una revista; una comedia.

VIVES.—8 y 15: Corazones irlandeses.—5 y 15 y 9 y 15: En carne viva; una revista.

OLIMPIC.—5 y 15 y 9 y 30: Susana la Pianista.—8 y 15: una revista; Una hora de amor.

APOLO.—5 y 30: El Otro Yo.—8 y 30: Jaca pintada; una revista; El Otro Yo.

NEPTUNO.—5 y 15 y 9 y 30: El Cadete de West Point.—8 y 30: El destino de la carne.

VERDUN.—Tarde y noche: una revista; una comedia; El jinete solitario; El triunfo de una mujer; Mata Hari o La bailarina roja.

UNIVERSAL.—Tarde y noche: Fuego certero; episodio segundo de La pista sangrienta; Burla burlando; cintas cómicas. Paseos divertidos.

RIVOLI (La Sierra, Marianao).—5 y 15: El tigre del mar.—8 y 30: Penas que pasan; El tigre del mar.

TRIANON.—5 y 15 y 9 y 30: Mata Mari o La bailarina Roja.—8 y 15: Un falso amor.

Principal de la Comedia. La República de la Broma

HOY: "LA REPUBLICA DE LA BROMA", POR LOPEZ SOMOZA. — EL VIERNES, ESTRENO DE "EL SR. ADRIAN EL PRIMO", ULTIMO ESTRENO DE ARNICHES

LA REPUBLICA DE LA BROMA, una república divertidísima, va a escena esta noche, en función de moda, en el teatro "Principal de la Comedia". La obra es original de los aplaudidos autores Moncayo y Benedicto y se caracteriza por su mero propósito de distraer y hacer reir al público, traducido en un conjunto de tipos graciosísimos, unas situaciones cómicas urdidas con indudable ingenio y un diálogo salpicado de todo linaje de chistes. Moncayo y Benedicto no se han detenido ante ningún obstáculo para lograr la hilaridad del público. Si ha sido preciso jugar con los vocablos, retorcerlos, apelar a sus más recónditas acepciones, lo han hecho. Si ha sido necesario saltar sobre el sentido común, no se han arredrado ante el salto. Lo importante es que el público ría como por otra parte el público va a eso exclusivamente, el éxito no es dudoso.

La compañía del "Principal" da a esta obra una interpretación acertadísima. Es sabido que el gran conjunto ha hecho de las obras cómicas una especialidad. Rafael López Somoza, en el papel que tiene a su cargo, hace verdadero derroche de "vis cómica".

Seguramente un público numerosísimo se congregará esta noche en el teatro "Principal", atraído por la comicidad de LA REPUBLICA DE LA BROMA y por el aliciente de ser función de moda.

Mañana, a petición, MI COCINERA.

El viernes, estreno en Cuba de EL SEÑOR ADRIAN, EL PRIMO o QUE MALO ES SER BUENO, la última obra de Carlos Arniches.

La empresa del "Principal", que está siempre a caza de novedades para el público, se ha apresurado a ofrecerle este estreno, que todavía está produciendo sensación en España.

EL SEÑOR ADRIAN, EL PRIMO o QUE MALO ES SER BUENO se estrenó hace algunos meses en Madrid. Obtuvo un éxito loco. Con ser brillantísimas siempre las primeras representaciones de las obras de Arniches, ésta superó a cuanto se esperaba. Fué un verdadero escándalo de carcajadas. Día tras día se sucedieron los llenos. Todavía la obra dura en el cartel y proporciona entradas magníficas.

Rafael López Somoza en la chistosa obra "La República de la Broma" esta noche en el Principal de la Comedia.

La compañía del "Principal" cuenta con recursos más que sobrados para montar y representar admirablemente esta última producción de Carlos Arniches. Preparémonos para su estreno.

287 F-14

EL JUEVES DE ACTUALIDADES

Una función espléndida, con un programa magnífico.

Es la que Orozco ha combinado para el JUEVES DE ACTUALIDADES.

Se exhibirá la regia cinta de Blasco Ibáñez, LA TIERRA DE TODOS.

Alarde de la cinematografía en donde luce sus facultades el gran Antonio Moreno, figura española sobresaliente en Holliwood.

Además de esta sensación actuará la compañía de revistas y variedades de la casa y habrá números por la notable pareja MAYA-AFGAR, quienes tanto aplaude a diario el público.

Otra sorpresa hay en cartera:

Es para el viernes 17, tratándose de un estreno de los que agradan tanto a los "habitués" de este simpático teatro.

Una comedia musical española de Alvarez y Muñoz Seca titulada LA REMOLINO.

Estreno que ocupa el lugar de la revista sainete anunciada para ese día y era EL DINAMISMO DE CARLOS MIGUEL.

Y que ha sido transferida para más adelante, porque dicho día este insigne miembro del Gabinete del señor Presidente de la República, se encontrará ausente, y la empresa, que desea tributarle un homenaje de simpatía a tan digno funcionario, quiere su asistencia, así como la del propio General Machado y otras personalidades.

EL DINAMISMO DE CARLOS MIGUEL será un succés por su decorado, por lo regio de su presentación y por su argumento en donde se señala la inmensa labor efectuada para embellecer nuestra capital, asombro de propios y extraños.

También se hacen preparativos para EL FANTASMA DEL CABARET.

Otro acontecimiento artístico y teatral y que superará en mucho a lo conocido hasta él presente.

Llevando la firma de los señores Galarraga, López Brillas y Hernández, en lo que respecta al libro; pues la música será de los maestros Oscar Calvet, Santiago Sampol y Narciso Sucariche así como de otros reputados autores de verdadera inspiración.

Para EL DINAMISMO DE CARLOS MIGUEL y para EL FANTASMA DEL CABARET se pintan regias decoraciones.

Oebido al pincel del reputado escenógrafo Nono V. Noriega, quien en esas noches recibirá aplausos como premio a su labor.

El programa de hoy es un éxito.

A las ocho estreno del episodio uno de la serie EL TESORO DE LOS FARAONES; después la revista HIETE TU, de los autores de la casa, y finalmente números por la pareja de bailarines y cantantes MAYA-AFGAR, quienes con tanto éxito hacen a diario el fin de fiesta en este coliseo.

La segunda tanda, a las diez, la propia película EL TESORO DE LOS FARAONES; la revista EL VIAJE DEL GENERAL y la pareja MAYA-AFGAR, actuando tanto en HIETE ,0E jwe?[illegible] ns dTHsli|Tli áiiiiiiiii como en EL VIAJE DEL GENERAL toda la compañía internacional de revistas, única en la Habana que a diario triunfa, siendo un bello exponente de la intensa labor de su director, actor y autor, el señor Teófilo Hernández, bien conocido de la sociedad habanera.

Para más adelante, el debut de AMERICA MURILLO, bailarina y canzonetista contratada en España por esta empresa y el estreno de las revistas ESAS NO SON CUBANAS y SE ACABO EL POLVORIN.

259—F. 14

CINE TRIANON

Hoy martes Día de Moda se exhibe en el concurrido Cine Trianón, en las tandas elegantes de cinco y cuarto y nueve y media, la interesantísima producción basada en un episodio de la Guerra Europea, titulada MATA HARI.

A las ocho y cuarto: UN FALSO AMOR, por Conway Tearle.

Mañana miércoles se exhibe en las tandas de cinco y cuarto y nueve y media la interesante producción Medal titulada EL CADETE DE WEST POINT, interpretada por el gran actor William Boyd.

El jueves y el viernes Día de Moda y en las tandas de cinco y cuarto y nueve y media, estreno en Cuba de la interesante producción Universal titulada LA ULTIMA JUGADA, interpretada por June Marlowe y Ralph Graves.

Sábado: La producción basada en la novela de Echegaray titulada MANCHA QUE LIMPIA.

En la próxima semana se dará a conocer al público el PHONOFILM, siendo el primer concierto el domingo en la matinée, tanda de cinco y cuarto y nueve y media.

254 F-14

Cine Vives, Vedado

Hoy, día de moda, la Compañía Cinematográfica cubana presenta en las tandas elegantes de cinco y cuarto y nueve y cuarto el sentimental drama EN CARNE VIVA, drama que nos enseña el alma de la mujer a flor de carne, eso es EN CARNE VIVA: la pasión loca de miles de hombres sedientos de amor por la única mujer que había en el desierto.

A las ocho y cuarto, CORAZONES IRLANDESES, por May MacAvoy.

Mañana, estreno de la colosal producción EL DESCONOCIDO, drama de grandes sensaciones que interpreta magistralmente el gran actor Lon Chaney con el concurso de Norman Kerry y Joan Crawford.

Jueves 16: La maravilla del siglo, la grandiosa creación del genial Cecil B. de Mille, RE YDE REYES.

Viernes 17: La hermosa estrella Carmen Viance en la soberbia producción basada en el drama inmortal de don José Echegaray titulado MANCHA QUE LIMPIA. También se exhibe la película ESPAÑA-ARGENTINA, que relata el paso de Franco por la Argentina y se ven unidos de cerca a S. M. el Rey de España y a Franco y demás personalidades.

Sábado 18: ESTA ES MI NIÑA, por Milderd Harris.

Domingo 19: EL CORAZON DE UNA MUJER, por Enid Benett y Gayne Witman.

En la matinée las películas EL NIÑO LINDO, por Syd Chaplin, y EL COWBOY DEL CIRCO, por Buck Jones.

256—F. 14

ESTA NOCHE EN EL "REGINA"

"MI HERMANO Y YO". POR TORDESILLAS

A propósito del estreno de "Mi hermano y yo", por Jesús Tordesillas, en la Habana, el inolvidable Conde Kostia, maestro autorizadísimo de la crítica, dijo entre otras cosas:

"Toda la parte dramática es forzada con líneas de melodrama, pero todo puede darse por admitido gracias a la interpretación dada por el señor Tordesillas a la deliciosa comedia. Desde su aparición se impuso al público y lo retuvo encadenado a su talento durante los tres actos. Hizo suyo el personaje—y sólo suyo—. Aquiles es un hombre siempre en el disparadero; nervioso, áspero, inconforme, renegado de todo; del tiempo si llueve, del cielo si resplandece puro, de su casa si está en orden, de su casa si está agitada, de su hermana si es buena, de sus sirvientes si son amables, de su sobrina si ríe, de su sobrina si llora... Una tempestad fuera de un cráneo. Viejo, maldice la vejez como joven maldecía su juventud. Grosero hasta la crueldad, implacable hasta la demencia, insufrible, insoportable. No es un hombre; es una fiera; un "Python" malayo, un "Cobra capello" indio, un tigre de la Indochina; una pantera negra de Borneo, un oso australiano devorador de miel, un papagayo de las Islas Senda, un "orang", un "gibbon", un "onatrourre"... ¿qué sé yo? Y todo eso fundido en un actor de primer orden que tiene por nombre: Jesús Tordesillas.

"Voz, gestos, ademanes, actitudes, manera de triturar las frases, arrojándolas como zurrapas de avellanas sobre las otras figuras; encogimientos de hombros sobre los cuales saltaban todos los monos del desprecio; encorvamiento de resignación pronta a romper las trabas; gritos secos como silbidos... todo el personaje, en una palabra detallado con una brutalidad artística que traía a mi memoria lo que los críticos del siglo pasado decían de Federico Lemaitre en el Robert Macaire, de legendaria memoria. Mucho tiempo hacía que no contemplaba nada tan perfecto".

Y aun hoy, decimos nosotros, no se ha visto nada tan perfecto. Esta noche, para gloria de Tordesillas y para goce de nuestro público, tan inteligente, sube a la escena del teatro Regina "Mi hermano y yo", uno de los monumentos más sólidos del teatro contemporáneo español. Y cuyo personaje principal justifica la fama en España y en América de ese magnífico actor que tiene por nombre: Jesús Tordesillas.

La función de hoy termina también con un maravilloso acto de variedades en el que intervienen María Adams, nuestra máxima figura lírica; María Herrero con nuevas canciones cubanas; La Maravilla, La Tirana, Emilia Benito y la Trouppe Ibérica.

284—F. 14

CINE UNIVERSAL

Egido entre Sol y Muralla

Programa para la función corrida de una a seis y de seis y cuarto a once p. m.:

1.—Sinfonía por la orquesta.

2.—Estreno de la película del Oeste en seis actos por el nuevo artista Ted Wells, FUEGO CERTERO.

3.—Estreno del Episodio 2 de la grandiosa serie en 10 episodios por Renee Navarro titulada LA PISTA SANGRIENTA.

4.—Estreno de la bonita producción en ocho rollos por Betty Compson, BURLA BURLANDO.

Precios para la matinée, 10 centavos.

Por la noche:

1.—Sinfonía por la orquesta que dirige Tata Torroella.

2.—Estreno de la graciosa comedia en dos actos titulada PASEOS DIVERTIDOS.

3.—Estreno de la película del Oeste en seis actos por el nuevo artista Ted Wells. FUEGO CERTERO.

4.—Estreno del Episodio 2 de la grandiosa serie en 10 episodios por Renee Navarro titulada LA PISTA SANGRIENTA.

5.—Estreno de la bonita producción en ocho rollos por Betty Compson, BURLA BURLANDO.

Precios: Caballeros 20 centavos; damas y niños menores de ocho años, 10 centavos.

285—F. 14

CINE RIVIERA

Hoy: LA NAVE DE LOS FANTASMAS.

Viernes: Despedida de Pulido, con un grandioso programa.

Hoy, en las tandas elegantes se estrenará en el Vedado la linda producción de la Cuban American Film, titulada LA NAVE DE LOS FANTASMAS, interpretada por la simpática Dorothy Sebastian.

A las ocho y cuarto, la Fox presenta a Margariette Livingston, en LECCIONES DE AMOR.

El miércoles: la reprise de la aplaudida obra EL TORBELLINO DE LA JUVENTUD, por Lois Moran y Gareth Hughes.

El jueves, en las tandas elegantes, se celebrarán dos funciones en beneficio de la "Creche Habana Nueva", a ochenta centavos cada tanda.

Viernes: Para esa noche, a las nueve y media, es la despedida del notable intérprete de Tangos y Canciones, JUAN PULIDO, para la cual se ha combinado un magno programa.

Se proyectará en la pantalla una película de dos rollos, interpretada por el mismo PULIDO. Esta película ha sido dirigida y realizada por el experto técnico Abelardo Domingo. Es magnífica y muy interesante. Además se pondrá EN CARNE VIVA, colosal cinta por Irene Rich. Las lunetas están a la venta desde hoy y los precios son los siguientes: luneta, sesenta centavos y Balcony, treinta centavos.

AL GRITO DE CUBA LIBRE, esta magnífica cinta, de la Historia Patria, se estrenará el próximo sábado y también el domingo, en ambos días, a 60 centavos la luneta.

257 F. 14.

CINE APOLO

JOHN BARRYMORE EN "EL OTRO YO"; MAÑANA, EL BARITONO PULIDO

Una copia nueva de EL OTRO YO, el intensísimo cinedrama Paramount, en el que el gran actor John Barrymore desempeña los papeles del gallardo doctor Jeckyll y del abyecto Mr. Myde, la misma personalidad, cuya contextura moral y física cambia a su antojo, el simpático médico en virtud de cierto específico por él mismo preparado; ser; estrenada en la tanda elegante de las cinco y media, costando la luneta veinte centavos.

Esta película será precedida de una comedia corta.

En la función corrida de las ocho y media, la cinta del Oeste titulada JACA PINTADA, por Hoot Gibson, una comedia y EL OTRO YO.

Precio de la luneta: veinte centavos las damas.

Mañana a las ocho y media será presentado el notable barítono JUAN PULIDO, que cantará un extenso repertorio. Las localidades, numeradas, están a la venta y pueden separarse por los teléfonos I-1642 e I-2307. La primera parte de esta función la integra el estreno de BURLA BURLANDO, por Betty Compson, que también será exhibido en la tanda elegante de las cinco y media.

MATA HARI (La Bailarina Roja), una versión libre de la novela de Gómez Carrillo, de un episodio el último, de la vida de la desgraciada espía internacional, será estrenada en breve. Recomendamos esta película en la seguridad de que gustará mucho.

Para el domingo están anunciados dos estrenos: EL GALAN IRRESISTIBLE, por Norman Kerry y Lois Moran, y PARAISO PARA DOS, por Richard Dix y Betty Bronson.

En la semana entrante: EL AGUILA SOLITARIA, joya Universal por Raymond Kane; EL MIRLO BLANCO, por Marie Prevost, y la gran producción Paramount AL GRITO DE CUBA LIBRE (Rough Riders), con un argumento que gira alrededor de la declaración de la guera hispanoamericana y escenas de los combates librados en Santiago entre las fuerzas españolas y cubanas y americanas aliadas.

MANCHA QUE LIMPIA, basada en el drama de don José Echegaray, el día veinte.

Y MATA HARI, interesante producción alemana, en breve.

261 F-14

CINE OLIMPIC

En las tandas preferentes de cinco y cuarto y nueve y media se estrena la cinta de actualidad de la Fox, con la llegada de Lindbergh y todos los festejos que se le hicieron. En estas mismas tandas se estrena la cinta First National, interpretada por la bella actriz Corinne Griffith, titulada SUSANA LA PIANISTA.

En la tanda de ocho y cuarto, Jacqueline Logan en UNA HORA DE AMOR.

Mañana, en tandas de cinco y cuarto y nueve y media, Colleen Moore en CORAZONES ROTOS, y en la tanda de nueve y media solamente presentación de las bellísimas ESTRELLAS DE ORANGE CRUSH.

Jueves 16, William Boyd, el glorioso actor del Botero del Volga, en la preciosa cinta EL CADETE DE WEST POINT.

Viernes 17, John Gilbert, en AVENTUERO REY.

Sábado 18, PIERNAS DE SEDA, magnífica creación de la Fox Film, interpretada por la linda actriz Madge Bellamy.

Anúnciese en el "Diario de la Marina"

Cine INGLATERRA

El espectáculo predilecto del público habanero por sus comodidades, ventilación y por las estupendas atracciones cinematográficas que estrena a diario, siempre a base de 20 centavos luneta.

Para hoy, colosal matinée de dos pasado meridiano a cinco pasado meridiano con comedias y las magníficas atracciones LA NAVE DE LOS FANTASMAS, sensacional film de la Tiffany en nueve actos, interpretada por Dorothy Sebastian, Montagu Lowe y Alice Lake, y PIJAMAS, colosal comedia Fox en ocho actos por Olive Borden, Laurence Gray y Harry Mills; para esta matinée regirán los precios de veinte centavos.

En tandas elegantes de cinco pasado meridiano y de las nueve y cuarenta y cinco pasado meridiano, comedias y el estreno de la sensacional super producción joya de la Tiffany, en nueve actos, interpretada por Alice Lake, titulada LA NAVE DE Dorothy Sebastian, Montagu Lowe y LOS FANTASMAS; para estas tandas regirán los precios de veinte centavos y el de treinta centavos para las nuevos para las cinco pasado meridiano ve y cuarenta y cinco pasado meridiano.

En tanda de las ocho y media pasado meridiano, estreno de la colosal comedia Fox en ocho actos, interpretada por Olive Borden, Laurence Gray y Harry Mills, titulada PIJAMAS; para esta tanda regirán los precios de veinte centavos.

Mañana, EL GAUCHO, por Douglas Fairbanks, y LA LLEGADA Y FESTEJOS DEL CORONEL LINDBERGH EN LA HABANA.

Jueves diez y seis: LOS CELOS ME ESTAN MATANDO, por Irene Rich.

Viernes diez y siete: AMORES DE ANTAÑO, por Betty Bronson y Ricardo Cortez; y ENTRE NOS, por Madge Bellamy y Harrison Ford.

Sábado diez y ocho: UNA MUJER MEDIO USADA, por Conrad Nagel y May Mc Avoy; y PARAISO PARA DOS, por Richard Dix.

Domingo entrante: EL MIRLO BLANCO, por Mary Prevost; SUSANA LA DETECTIVE, por Bebe Daniels, y EL GATO Y EL CANARIO o EL LEGADO ENEBROSO, por Laura la Plante.

TRIANON LOS DIAS 16 y 17

LA ULTIMA JUGADA

LOS DIAS 16 y 17 NEPTUNO

Fácil manera de Eliminar la Debilidad de la Vejiga

Remedio agradable, eficaz, que alivia pronto la irritación uretral y la incontinencia de la orina.

No importa cuál sea su edad, cuánto tiempo viene padeciendo ni cuántas medicinas ha probado sin éxito, si sufre usted de irritación uretral que le roba el descanso nocturno, debe probar las tabletas URATABS del doctor Southworth sin pérdida de tiempo.

Confeccionadas según receta especial de dicho doctor, que por más de 50 años dió a sus propios pacientes URATABS están especialmente indicadas para aliviar el dolor y el sufrimiento que causan las irritaciones uretrales, la debilidad de la vejiga, y la incontinencia de la orina que obliga a levantarse durante la noche para orinar.

Son agradables de tomar, eficaces, cuestan poco y pueden obtenerse en cualquier botica con la seguridad de obtener resultado satisfactorio. Si necesita usted un remedio para el mal de orina, pruebe las tabletas URATABS en seguida.

Bazar Inglés

LÓPEZ Y RIO, S. EN C.

IMPORTADORES DE SEDERIA Y NOVEDADES

AVENIDA DE ITALIA Y SAN MIGUEL.

ESTA ES LA CASA QUE LE CONVIENE PARA HACER SUS COMPRAS!

Porque aquí encuentra usted lo que necesita, en buena calidad y a precio más barato que nadie. Le damos una idea de nuestros Departamentos a continuación, por si usted desconoce alguno de ellos:

DEPARTAMENTO DE ROPA.—Tiene completo surtido en sedas de todas clases y colores. Telas blancas, telas estampadas y otras muchas novedades que exige la moda femenina.

DEPARTAMENTO DE SEDERIA.—Este departamento es muy conocido por las damas habaneras, pues siempre ha sido el mejor surtido de la Habana. Abarca hebillas, botones, encajes, cintas, pieles y toda clase de bisuterías para adornos de vestido.

DEPARTAMENTO DE PERFUMERIA.—Este comprende toda clase de chales, pañuelos de fantasía, mantillas, artículos de tocador, carteras y artículos para regalos, además de los perfumes, polvos, etc., más solicitados.

DEPARTAMENTO DE CONFECCIONES.—Vestidos, abrigos, ropa interior de señora, mantelería, ropa de cama, mantones y tapetería. En este departamento se están recibiendo novedades constantemente.

DEPARTAMENTO DE SOMBREROS.—En él estamos haciendo grandes innovaciones para poder exhibir todos los modelos. Así le será más fácil elegir el de su agrado. También hay flores y cuanto concierne al adorno de sombreros.

DEPARTAMENTO DE CORSETS.—Encontrará usted la faja que necesita, en este bien conocido departamento. También tiene toda clase de materiales para corseteras.

DEPARTAMENTO DE HILOS.—Nada tenemos que hablar del departamento orgullo de la casa. ¡El mejor de la república!

DEPARTAMENTO DE MEDIAS.—Todas las medias que vendemos son de pura garantía. Vendemos las marcas Van Raalte, Holeproof, Allem A., Phoenix, Merit, Ipwish, y otras también muy acreditadas.

DEPARTAMENTO DE CABALLEROS.—Siempre novedades en camisas, corbatas, calcetines, pañuelos. Hacemos camisas a medida y algún otro artículo que usted quiera.

DEPARTAMENTO DE PAÑUELOS DE SEÑORA Y ABANICOS. —En ambos artículos grandes novedades.

HOY ESTRENO · FAUSTO 5¼ y 9¾ Y 5 y 9 · PRADO · HOY ESTRENO

LOS TEATROS DE LA PARAMOUNT FILM DE CUBA

La grandiosa producción

¡¡AL GRITO DE CUBA LIBRE!!

por las estrellas de la Paramount NOAH BEERY - MARY ASTOR

GEORGE BANCROFF - FRANK HOPPER - CHARLES E. MACK

Una página arrancada de la historia de nuestra guerra de Independencia

El rasgo heróico del gran THEODORE ROOSEVELT ayudando a los cubanos a obtener su libertad

Todo cuanto hicieron aquellos bravos soldados americanos en nuestros campos de batalla, se ve en esta maravillosa película que revive el fervor patriótico del pueblo cubano.

TODOS DEBEN VERLA - A TODOS INTERESA A TODOS CONMUEVE

NUEVO TRIUNFO DE LA PARAMOUNT FILM de CUBA - Estrada Palma 172 - Habana

A Paramount Picture

Recuerde la catástrofe del crucero "MAINE", primero y sangriento sacrificio de los americanos por Cuba Libre.

También se exhibe la única película del

VUELO DE LINDBERGH A LA HABANA

Con todos los detalles del recibimiento por autoridades y pueblo, y festejos en su honor

AMERICA ADVERTISING A-9638

EN PRADO TUDELA y JEAN

Presentación de la pareja de bailes

Procedente de los Teatros Newyorkinos con gran éxito

TANGOS ARGENTINOS - VALS PARISIEN

CLASICA ORIENTAL - DANZA APACHE

Fortalèzcase Tomando el GRAN VINO

SANSON

El mejor Aperitivo

Jueves 16 ESTRENO EN CUBA

EL BRUJO

Superproducción FOX

por las estrellas EDMUND LOWE Y NORMAN TREVOR

TEATRO DEL PRADO

ESTRENO EN CUBA - Sabado 18

LAS ETERNAS PASIONES

por POLA NEGRI

Joya PARAMOUNT

M.E.C.D. 2016

NOTICIAS DE PALACIO

FUNCIONARA LA ESCUELA NORMAL DE LA CIUDAD DE CIENFUEGOS ANTES DE QUE SE CONSTRUYA EL EDIFICIO

El señor Henry S. Brandt, que se encuentra en esta capital recibió la noticia de haber sido nombrado delegado del Gobierno de Holanda en la Conferencia sobre Migración

UN DELEGADO A LA CONFERENCIA DE INMIGRACION, ENTRE NOSOTROS

En palacio se recibió en el día de ayer la noticia de que el señor Henry S. Brandt, que se encuentra en esta capital, ha recibido del Gobierno de Holanda su nombramiento como Delegado de ese país a la Conferencia de Emigración e Inmigración que habrá de celebrarse próximamente en esta capital.

UN OBSEQUIO AL SEÑOR PRESIDENTE

El general Machado recibió en la mañana de ayer un magnífico regalo consistente en un bastón de caney, obsequio que le hace el señor Aquilino Alvarez, del término de Camajuaní.

ALMORZARON CON EL PRESIDENTE

Al medio día de ayer, invitados por el señor Presidente de la República almorzaron en palacio, los señores Domingo Batembergh, nuestro estimado compañero; el directotr de "El Mundo", Antonio González Mora; el señor Manuel Segrera, Jacinto Portela, "Panchito" Camps, Ricardo Herrera, jefe del Despacho de la Secretaría de la Presidencia y el capitán Federico Morales, de la Guardia de Palacio.

FUNCIONARA L AESCUELA NORMAL DE CIENFUEGOS ANTES QUE SE CONSTRUYA SU EDIFICIO

Una larga entrevista celebró en la mañana de ayer con el doctor Vidato Gutiérrez, Secretario de la Presidencia, el alcalde municipal de Cienfuegos, doctor Pedro Antonio Aragonés, quienes de acuerdo con instrucciones del Presidente Machado, procuraron una fórmulo a fin de que cuanto antes comience a funcionar la Escuela Normal para Maestros de tan importante ciudad, y la que ha sido creada por reciente decreto presidencial de acuerdo con el ofrecimiento que hiciera el general Machado en su última visita a la Perla del Sur. Se pretende la apertura de la Escuela, antes de que se construya el edificio para la misma en los terrenos que han sido donados al Estado por el rico hacendado señor Nazábal.

RECABANDO VENTAJAS PARA EL CENTRAL STA. LUTGARDA

Una nutrida comisión de los términos municipales de Encrucipada, Calabazar de Sagua y Cifuentes, integrada por el presidente de la Cámara de Comercio del primero de los citados términos, los alcaldes municipales de los tres y algunos colonos y comerciantes de los términos de referencia, acompañados del señor A. Albera, representante a la Cámara por Santa Clara, visitaron en la tarde de ayer las oficinas de la Comisión del Azúcar, habiendo sido atendidos por su presidente el señor don José M. Espinosa, los doctores Rafael Sánchez Aballí, Delio Núñez Mesa, Juan Machado Mena y Díaz Albertini.

A la salida del palacio nos informaron que la visita se debía a un acuerdo adoptado conjuntamente por la Cámara de Comercio de Encrucijada y los Ayuntamiento de Encrucijada, Calabazar de Sagua y Cifuentes, en el sentido de elevar una exposición a la Comisión del Azúcar recabando de ella se haga justicia con el central Santa Lutgarda, al efectuarse el reparto de cuotas por ingenios.

LAS VISITAS

Desde las primeras horas de la mañana de ayer comenzó a recibir en su despacho del tercer piso de palacio, el señor Presidente de la República.

Llegaron en primer término el Jefe del Estado Mayor del Ejército, general Alberto Herrera y el Secretario de Justicia, Lcdo. Jesús María Barraqué. Seguidamente el coronel Serafín Espinosa, director en comisión del Instituto Provincial de la Habana y el Secretario de Instrucción Pública, general Alemán y el líder liberal en la Cámara de Representantes, coronel Carlos Machado, que informó a su hermano, el señor Presidente de la República, del almuerzo celebrado por los exmilitares de febrero en conmemoración del onceno aniversario del pronunciamiento, acto ese en que se tomaron acuerdos de apoyo y adhesión a la política del Gobierno.

Lindbergh...

Viene de la PRIMERA página

los primeros en distinguir al aviador. En las calles, mojadas y resbalosas, los transeuntes se detenían de tarde en tarde y miraban al cielo. Bastaba que una sola persona dirigiera sus ojos al cielo, tratando de distinguir entre las nubes al "Spirit of St. Louis", para que todas le imitasen.

Ya era de noche cuando llegó Lindbergh y grandes reflectores, encendidos desde hacía largo tiempo, le permitieron encontrar el aeródromo.

"Mi vuelo ha carecido de incidentes—declaró Lindbergh en esa manera típica que tiene de comentar sus viajes aéreos—el tiempo se me presentó muy pesado, a pesar de lo cual, desde el momento de la partida hasta el de la llegada, no he estado perdido".

Alguien le preguntó cuándo y qué había almorzado. "¿Ahora qué me importa ésto?", contestó con buen humor.

Fuera de un posible vuelo sobre la ciudad en el día de mañana y otro siguiendo la ruta postal desde San Luis a Chicago el 20 de febrero, Lindbergh dijo que no tenía planes definitivos para lo futuro.

LA MADRE DE LINDBERGH IMPERTURBABLE

DETROIT, febrero 13. (U. P.) Mientras su hijo realizaba un nuevo vuelo de dos mil kilometros desde la Habana a San Luis, a través de enormes bancos de nieblas, la señora Evangelina Lindbergh explicaba hoy sus clases de química en Cass High School, de esta ciudad, demostrando con ello que el hecho no le causaba la menor emoción.

Cuando terminó el período de clases, la madre de Lindbergh fué a la residencia de su hermano, el doctor C. H. Land, siendo informada allí que el famoso aviador había aterrizado sin dificultad. "Está muy bien eso", fué el único comentario que hizo la dama.

PROTESTAS POR FOTOGRAFIAS DE BANQUETES CON VINO A QUE ASISTIO LINDBERGH

OCEAN GROVE, Estado de Nueva Jersey, febrero 13. (U. P.) Varias fotografías publicadas por los periódicos locales, en que aparece el aviador Lindbergh sentado ante una mesa en la Habana, con una gran botella ante sí, han causado la irritación de los sacerdotes y educadores de esta ciudad.

Uno de ellos, el Rve. H. E. Curtis, dice que tales fotografías son perjudiciales para el idealismo de la juventud norteamericana.

—Es una desgracia que el gran héroe del aire sea representado tan mal—continuó diciendo el Rev. Curtis—pues es bien conocido que Lindbergh no consume una sola gota de licor.

Los educadores de Ocean Grove han protestado por la publicación, el sábado, en las páginas de un diario de Asbury Park, de esas fotografías.

Fuerzas del Ejército...

Viene de la PRIMERA página

de la Habana, doctor Miguel Mariano Gómez y el Jefe del Partido Popular Cubano en este Municipio, señor Benito Lagueruela.

Citados por el señor Presidente, éste les anunció su propósito de conmemorar el aniversario de la voladura del acorazado "Maine", acto que tendrá efecto mañana miércoles a las tres de la tarde. El General Machado solicitó el concurso de los tres Partidos.

Los leaders se mostraron dispuestos a cooperar con entusiasmo. En gran parada militar de mañana, pues, y a continuación de las tropas de mar y tierra, marcharán perfectamente organizados todos los Partidos Políticos de Cuba.

LA ALCALDIA Y EL GOBIERNO PROVINCIAL

El Alcalde de la Habana y el Gobernador Provincial, ofrecieron también al General Machado dirigir una proclama al pueblo, invitándole a solemnizar la señalada fecha.

VACARAN LAS OFICINAS

Ese día vacarán las oficinas públicas, en horas de la tarde.

Los señores Secretarios del Despacho concurrirán al Maine, así como los otros altos funcionarios del Gobierno.

LOS BOMBEROS

El Cuerpo de Bomberos de la Habana, con sus materiales, llenará un número en el programa, que definitivamente quedará confeccionado en horas de la tarde de hoy.

Periodistas...

Viene de la PRIMERA página

—Es que no oigo claramente. Los periódicos en la Habana son muy buenos, pero a veces el teléfono, como hoy, no...

LO CABLEGRAFIADO A LA PRENSA DE BUENOS AIRES

El señor Defranch, corresponsal en la Habana de La Prensa de Buenos Aires, a quien le hicimos conocer también el texto de este cablegrama, se puso a su vez al habla con el ilustre diplomático argentino.

El Sr. Pueyrredon le contestó estas palabras transmitidas por el señor Defranch anoche mismo a La Prensa de Buenos Aires:

—Nada sé, le dijo el Sr. Pueyrredón, ni tengo noticia alguna de todo eso... Pero, desde luego, puedo afirmarle que no he recibido cablegramas, ni instrucciones, ni declaraciones susceptibles de cambiar mi actitud...

El Embajador añadió:

—"Mi actitud es la misma el primer día, el último día y el día intermedio."

EL MINISTRO DE ESTADO ARGENTINO DICE QUE LA SITUACION EN LA HABANA ES UNA TEMPESTAD EN UN VASO DE AGUA

BUENOS AIRES, febrero 13. (U. P.) — El ministro de Relaciones Exteriores, señor Gallardo, nos ha dicho esta noche que cree que la situación creada en la Conferencia Pan-Americana de La Habana por la insistencia del embajador Pueyrredón, jefe de la delegación argentina en ella, en incluir las reservas económicas en el Convenio de la Unión Pan-Americana, no es otra que "una tempestad en un vaso de agua", que se habrá disipado mañana".

En los círculos políticos existe una actitud de perplejidad ante los acontecimientos. Los periódicos bonaerenses dicen que el Gobierno ha enviado nuevas instrucciones al embajador Pueyrredón, ordenándole que no insista en sus demandas, siguiendo a esto hoy unos despachos en los que se dice que dicho embajador mantiene firmemente su actitud.

Las noticias periodísticas se hacen eco de lo que se dice ya en los círculos políticos acerca de la posible dimisión del señor Honorio Pueyrredón. El ministro Gallardo reconoce haber trasmitido nuevas instrucciones al embajador, agregando:

—Ni en la actitud asumida por el señor Pueyrredón ni en las instrucciones que le han sido dadas por el Gobierno argentino hay la menor sombra de hostilidad o de antagonismo hacia los Estados Unidos.

El ministro de Relaciones Exteriores manifestó también que las nuevas instrucciones al jefe de la delegación nacional con respecto a sus demandas de "declaraciones económicas", son alternativas, ya que no es posible indicar de manera concreta su finalidad.

—El doctor Pueyrredón es la única persona que en este momento puede hablar de manera autorizada con respecto a la situación—dijo el doctor Gallardo, refiriéndose a lo publicado en los periódicos de Nueva York, sobre que el embajador se estaba extralimitando de sus atribuciones. El ministro agregó que la cuestión es muy compleja, manifestando la convicción de que el doctor Pueyrredón, seguramente, será el primero en aceptar una fórmula conveniente a todas las partes en discusión, y terminó diciendo que "se deben esperar acontecimientos tranquilizadores en esta cuestión".

HABANERAS

(Viene de la página 9)

EL FESTIVAL DE ANOCHE

UN EXITO GRANDIOSO

No podría describirlo.
Vano empeño.
Triunfal, bajo todos sus aspectos, el acto ofrecido anoche por el joven y popular Alcalde de la Habana en honor de los Delegados a la VI Conferencia Panamericana.

Un festival de música cubana cuya dirección puede señalarse como un alto honor conquistado en su brillante carrera artística por el maestro Gonzalo Roig.

Asistió el señor Presidente de la República desde el palco de gala del Nacional.

En su compañía hallábanse el Alcalde Municipal, el Gobernador de la Habana y el señor Ricardo Herrera.

La concurrencia, ya en los palcos, ya en las lunetas, era muy numerosa.

Y las altas galerías desbordantes de público.

Magnífico el programa.
Insuperable.

Rindió una brillante jornada, como siempre, hay que reconocerlo, la Orquesta Sinfónica de la Habana.

Fué muy aplaudida en la ejecución del bonito **Capricho Cubano**, original de su ilustre padre, la bella y admirable pianista Margot de Blanck de Coro, que escogió una vez más su predilecto Steinway.

Cantó Medrano.
Joven y notable tenor.

Acogiéndome al rumor que circulaba anoche por el teatro me apresuro a decir que este cantante oriental, de voz muy hermosa, tomará parte el domingo en la matinée con que se despide la Compañía de Opera.

Alberto Márquez, barítono para quien habrá siempre elogios y aplausos, se distinguió sobremanera en el festival de anoche.

Y una trinidad que fué la gloria de la espléndida fiesta musical.

Isabel Elías.
Luisa María Morales.
Consuelito Miró.

El bolero **Marisa**, cantado por la blonda y dulce Isabelita Elías con el barítono Márquez, fué uno de los números más bonitos del programa.

Alumnas de la Academia Municipal de Música, a cuyo frente figuraba la señorita Hortensia Montero, airosa y bonita, cerraron el festival con uno de los mosaicos del genial Lecuona.

Y el himno como epílogo.
Cantado por las mismas.

EN EL PRINCIPAL

LA FUNCION DEL JUEVES

Turno de funciones.
Mes por mes.
Llega la tercera de la nueva temporada de la Institución Cubana Pro-Arte Dramático.

Será el jueves.

En el teatro Principal.

La anterior, en nuestro máximo coliseo, fué el Día de los Quintero como homenaje a los Delegados a la VI Conferencia Internacional Americana.

Cumpliendo la progresista y simpática institución su programa de divulgar las bellezas del teatro clásico ha elegido para la función del jueves **Los milagros del desprecio**, obra de Lope de Vega, el Fénix de los Ingenios.

Una comedia deliciosa **Los milagros del desprecio** tanto por su versificación como por el interés del asunto.

Su desempeño está confiado a la animosa y lucida hueste que tanto se hace aplaudir bajo la experta e inteligente dirección del doctor Salvador Salazar.

Figuran entre los intérpretes las señoritas María Herminia Fernández, Teté Suárez y Blanquita Dopico con los jóvenes Alfredo Petit, Beltrán, Suárez, Nodar, Rodríguez, Crespo y Quintero.

Fáltame decir que la función está señalada para las cinco de la tarde.

Sólo para los socios.
Exclusivamente.

TEMPORADA DE LA BARCENA

Función de abono.
Segunda de la Bárcena.
Fué anoche con el estreno de **Julieta compra un hijo**, obra preciosa, de Martínez Sierra.

Haré mención de la concurrencia empezando por un grupo de distinguidas señoras.

Lala Falla de Gutiérrez.
Nena Machado de Grau.

Aida López de Rodríguez y Julia Plá de Abreu.

María Martín viuda de Plá, Tula Torralbas de Bosque, Elisa Barreras de Menocal, Leopoldina Luis de Doiz y Paquita Morales Pasalodos de Rodríguez Cáceres.

Tulita Bosque.
Gentilísima.

María Ursula Ducassi de Blanco Herrera, Marietta Galindo de Cruselles, Nena Rodríguez de Santeiro, María Teresa Pérez Piquero de Castañeda, Chiquitica Armenteros de Zorrilla, Fausta Vieta de Villapol y María Teresa Falla de Batista.

Mercedes Crusellas de Santeiro, Carmelina Laurrieta de Fondon, Blanquita Céspedes de Acosta y Fina Calbó de Santeiro.

Minita Argüelles de Hill.
Muy graciosa.

Eva Rodríguez de Fernández Soto, Esperanza Solís de Aguiar, y la señora del doctor Delio Núñez Mesa.

Señoritas.
Conchita Plá.

Elsa Gallardo, Nena Ducassi, Mayita Juncadella, Mercedes Barillas, Carmen Angulo, Eloisa Ulacia, Nena y Cella Velasco y Tina Sarrá.

Va **Madame Pepita** hoy.
Linda comedia.

TEMPORADA DE OPERA

Función de abono.
En el Nacional hoy.

Se cantará **Traviata**, hermosa partitura del inmortal Verdi, perteneciente a las obras maestras del período romántico.

Los papeles principales están confiados a Tina Paggi, soprano ligero, tan aplaudida, al tenor Tafuro y al barítono Ghirardini.

Será presentada **La Traviata** con el lujo y propiedad a que nos tiene acostumbrados el maestro Salmaggi.

Va **Bohemia** el jueves.
Por el cuadro lírico.

Y para el viernes **Aida** en función de gala dedicada al señor Presidente de la República.

La despedida el domingo.
Con la matinée.

LA BODA DE HOY

Boda elegante.
En la noche de hoy.
Celébrase a las nueve y media en la Iglesia Parroquial del Vedado.
Muy bonita la novia.
Charito Bonet.
Hija de un respetable caballero perteneciente a nuestro alto comercio, el señor Fernando Bonet.

Consagrada quedará su unión ante los altares al distinguido joven José Ortega y González.

Lucirá precioso el templo.
Decorado por la Casa Trías.

JOCKEY CLUB

Fiesta de los martes.
Semana tras semana.
Es la de hoy en el **Jockey Club**, siempre tan animada, tan selecta, tan concurrida.

Entre los **parties**, como el **clou** de la noche, anunciaré el del doctor Carlos Manuel de la Cruz y su elegante esposa Elvirita Obregón.

Matrimonios todos.

Del gran mundo.

Otro **party**, del Ministro de Santo Domingo, señor Ricardo Pérez Alfonseca, diplomático y poeta, en obsequio de la Delegación Dominicana a la Conferencia.

La noche de hoy en el **Jockey Club** promete ser una de las más brillantes de la temporada.

Asistiré.

EL MINISTRO DEL ECUADOR

En perspectiva...
Una fiesta elegante.
La ofrecen el viernes en su bella posesión, **Lin Longer**, del Reparto Barandilla, el cumplido caballero Víctor Zevallos, Ministro del Ecuador y su distinguida esposa Esther Castillo.

Selecta la invitación.

Entre el gran mundo.

HOTEL ALMENDARES

Fiestas tras fiestas.
Incesantes...
Organizada está la de mañana, correspondiente al turno de los miércoles, en el Hotel Almendares.

Un baile de trajes.
Al que asistirán comparsas.

Entre éstas las que tanto se lucieron en el Baile de la Primavera.

Por el caballeroso administrador del aristocrático hotel, el amigo Gamard, han sido hechos todos los preparativos de la fiesta de mañana.

Resultará muy animada.
Espléndida.

CONFERENCIA EN PAYRET

Tarde de conferencia.
En Payret hoy.
La pronunciará para los socios de la Institución Hispano Cubana de Cultura el ilustre internacionalista doctor Lindolfo Collor, miembro del Congreso de los Diputados de Río Janeiro. Abrirá el acto el Embajador del Brasil en Bélgica, doctor Raoúl Fernández, Presidente de la Delegación Brasileña a la VI Conferencia Panamericana y Consultor Jurídico de la Liga de las Naciones.

Tema: **La evolución de la idea republicana en el Brasil.**

Hora de costumbre.
A las cinco y media.

De charol negro, o piel de rusia. Precios en los tamaños del 5-1|2 al 8, $4; del 8-1|2 al 11, $5, y del 11-1|2 al 2, $6. Remitimos al interior libre de gastos.

Tenemos para niñas varios estilos de novedad acabados de recibir a precios rebajados.

Peletería Benejam
SAN RAFAEL e INDUSTRIA

La Emperatriz
La Camisería de Moda

DE los detalles que complementan una verdadera elegancia, es el calcetín uno de los que deben ser objeto de preferente atención.
Nuestra maravillosa y extensa variedad de calcetines franceses, producto de una selección cuidadosa, facilita la atención de este detalle que, dentro de los dictados de la última moda, puede ajustarse a la peculiar preferencia de cada comprador.

Laureano López S. en C.
SASTRES-ARTISTAS
SAN RAFAEL 36
Creando y consolidando elegancias desde 1890

F-14

Solís, Entrialgo y Cía.
Telfs. A-7221 A-7293
C. Privado. 15 líneas

GALIANO
Toda la cuadra
SAN RAFAEL
y
SAN MIGUEL

Venta especial de Carteras y bolsas

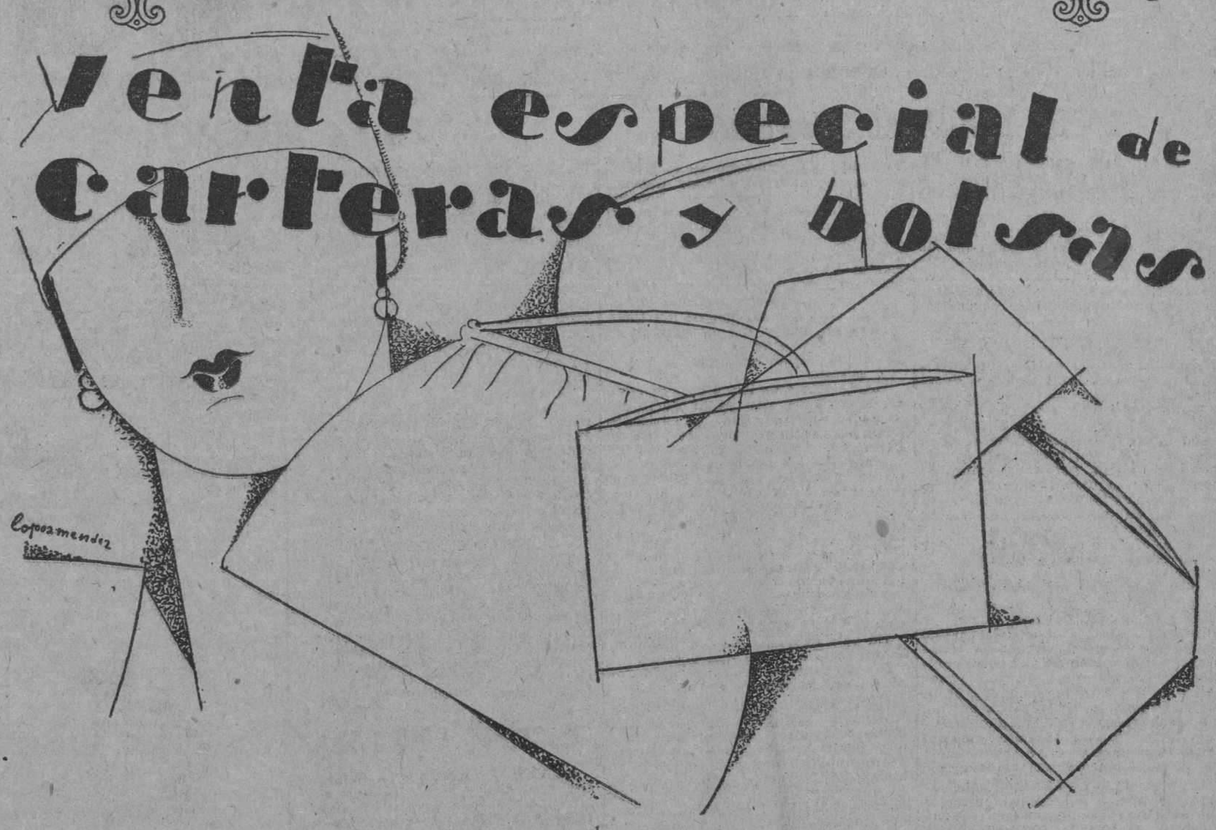

A 50 C.

Bolsas de piel en varios colores y estilos,

A $ 1.25

Bolsas de piel con cierre de metal dorado, forros de seda mercerizada, espejo biselado y división de seguridad.

A $ 2.25

Magníficas bolsas y carteras de piel y seda en todos los colores.

A $3.15 Y $4.95

Bolsas y carteras de piel y seda en color entero y combinadas a dos o más tonos, forros de gamuza y de seda, con divisiones y espejo biselado, en gran variedad de estilos. En una vidriera, por Galiano, exhibimos algunas.

A $6.50

A este precio ofrecemos también un magnífico surtido de bolsas y carteras, que valen el doble.

BOLSAS Y CARTERAS DE FANTASIA

Acabamos de recibir unos nuevos modelos que, por su originalidad llaman poderosamente la atención. Entre los estilos recibidos hay bolsas y carteras de piel de serpiente, de "Beauvais", de seda, con el fondo negro y bordados multicolor, de "Petite Point" y Aubussón, de mostacilla en forma de sobre, propia para de noche, de tissú con bordados de metal, de piel, lisas y combinadas, de gamuza, negras y en colores, etc., etc.

novedades

Pañuelos de lamé con franja de color. Una nueva colección hemos recibido y marcado al precio de $8.50.

Pañuelos estampados en diversidad de fondos de color, con dobladillo hecho a mano, a $4.00.

planta baja

manteletas para niñas

A $7.50

De seda, de un metro cuadrado, con bordados multicolor sobre fondo negro, blanco, azul pálido, rosa, tango, salmón, amarillo, caña, nilo, verde esmeralda y pastel, con flecos trenzados a mano.

PRECIO FIJO

RIVIERA

Función de los martes.
Favorita del Riviera.
Se anuncia para hoy el estreno de una bella cinta, **La nave de los fantasmas**, creación de Dorothy Sebastian.
Gran función el jueves.
Para la Creche Habana Nueva.
Acerca de la misma me reservo para mañana muchos e interesantes detalles.
Y el adiós de Pulido.
Para el viernes.

LYDIA DE RIVERA

En víspera del recital.
Gran recital de canto.
Anunciado está para mañana el de nuestra cantante, la bella, la gentilísima Lydia de Rivera.
Fiesta de arte.
Que será deliciosa.
Se celebrará a las nueve de la noche en el gran teatro Nacional con asistencia del Honorable Presidente de la República.
El programa, selecto, interesante, lleno de atractivos.
Ansiosa espera nuestra sociedad esta ocasión única de oír a la soprano cubana tan admirada y tan aplaudida en el extranjero.
Nos dará su adiós después.
De vuelta a Europa.

Enrique FONTANILLS.

UN VIGILANTE ARROLLADO POR UN AUTOMOVIL

El doctor Chappoten, médico de guardia en el segundo centro de socorro, asistió anoche al vigilante 1112, Osvaldo Martínez, vecino de Arroyo Apolo, de la fractura de la pierna izquierda y desgarraduras diseminadas por todo el cuerpo, de carácter grave.

Martínez, que presta sus servicios en la Quinta Estación de Policía, se hallaba de recorrido en bicicleta, por la demarcación, cuando ya cerca de las doce, se dispuso regresar al prescinto, para que lo relevasen. Cuando llegaba a la esquina de Escobar y Animas, desembocó con excesiva velocidad el auto número 15292, que era manejado por el chauffeur César Pérez Pérez, vecino de Jesús Peregrino número 43, arrollando al guardador del orden. A consecuencia del hecho, la bicicleta recibió averías y el auto, fué a estrellarse contra la esquina, sufriendo serios desperfectos ésta última.

TERRENO PARA LA ESCUELA DE ROIS Y RIBERA DEL SAR

En la última junta celebrada se acordó enviar poder para la adquisición de dicho terreno

Celebró junta para tomar posesión la nueva Directiva; se aprobó el acta, se le dió lectura a la copia de la felicitación dirigida al doctor Novoa Santos, Catedrático de la Universidad Central de Madrid; y la nueva Directiva, tomó el acuerdo de remitir a los Delegados en Rois el poder para que puedan comprar el terreno que esta sociedad en no lejano día fabricará su edificio social en (Rois), Galicia.

Al hacer entrega de la Presidencia el señor Ramón López, pidió a sus compañeros que como él cesaban en la Directiva, que no dejaran de seguir laborando en bien de la Sociedad; el señor Nieto, Presidente de Honor, también, ruega a todos los presentes que ayuden a los electos, que son todos socios bien conocidos; hace un elogio del nuevo Presidente, por la labor que llevó a cabo durante los cuatro años que desempeñó la Secretaría General de la Sociedad; labor que le ha servido para que la Junta General por aclamación lo nombrase Presidente.

En la próxima junta se tratará de la fiesta anual que esta sociedad celebra.

He aquí la nueva Directiva:

Presidentes de Honor: José Nieto País y Manuel Barbat Varela. Presidente efectivo: José San Pedro Castro. Vice: Francisco Bustelo Bar. Secretario de Honor: Ricardo Monteagudo. Secretario General: Rafael Freire Costa. Vice: Aurelio Fernández. Tesorero: Ricardo Monteagudo, y Vice: Rogelio Geus Asensos.

Vocales: Manuel González Fernández, Adolfo Fernández, Sebastián R. Hernández, Serafín Rey, Francisco Suárez, Domingo Mansito, Francisco Rodríguez Cespon, Simón Lois, José Prada, Manuel Bustelo Castro, Constantino Nieto País y Antonio López.

Suplentes: Manuel Docabo, Manuel Febeiro, Ramón Lens, Ramón Villar, Manuel Muñoz y Manuel Villar Souto.

AL ESTRELLARSE CONTRA UN POSTE RESULTARON LESIONADOS AYER LOS PASAJEROS QUE LLEVABA UNA GUAGUA

Ocurrió el accidente, según declaraciones prestadas por los testigos presenciales del caso como consecuencia de ir regateando el ómnibus con uno perteneciente a otra empresa

EL CONDUCTOR DEL VEHICULO ENTABLO COMPETENCIA DE VELOCIDAD CON OTRO Y AL DAR LA VUELTA DE UNA CALLE SE ESTRELLO CONTRA EL POSTE DE LA ESQUINA

(Por teléfono de larga distancia)

GUANABACOA, febrero 13. — DIARIO, Habana. — En la Casa de Socorro del doctor Cabrera Sánchez fueron asistidos esta noche los individuos mencionados a continuación.

Maximina Pérez, de 17 años, vecina de Independencia, 161, de desgarraduras y contusiones en el brazo derecho y herida en la falange del pulgar de la misma mano.

Antonio Guerra, chauffeur de la guagua "Las Tres Palmas", número 4, vecino de Delicias, 4, de heridas y contusiones en los brazos y la cabeza, de carácter leve con necesidad de asistencia médica.

Mario Pérez, de 19 años, del Reparto Santos Suárez, de contusiones y desgarraduras en distintas partes del cuerpo, de carácter leve.

René González, de 21 años, vecino de Aranguren, 24, que presentaba contusiones leves.

Ignacio González, de 24 años, vecino de Guanabacoa, contusiones y desgarraduras en distintas partes del cuerpo, de carácter menos grave.

Los lesionados viajaban en la guagua que maneja el chauffeur Guerra, y al transitar el vehículo por la calle de Cruz Verde, se entabló una regata entre la guagua citada y otra de la empresa "La Precisa", número 66, manejada por Manuel Martínez Blanco, de 28 años, residente en Luyanó.

Al llegar a la esquina de Corral Falso, la guagua de "Las Tres Palmas" abrió demasiado al hacer la curva de la calle, tropezando con un poste del tendido telefónico, contra el que se deshizo, con las consecuencias que anteceden.

Los chauffeurs no se acusan entre sí, pero los viajeros han formulado graves cargos contra ellos y quedaron detenidos en el vivac.

CORTES,
Corresponsal.

Función de cine en Beneficio de la Creche "Habana Nueva"

En la noche del 16 del actual se efectuará una función cinematográfica en el cine "Riviera" en el Vedado, en beneficio de la Creche "Habana-Nueva" que tantos beneficios viene prestando a la niñez desvalida y a las madres que tienen que confiar sus niños a los cuidados de ese excelente asilo durante las horas que dedican al trabajo.

Las almas piadosas deben ayudar este empeño de caridad.

REGRESA EL 18 EL DOCTCOR QUERO

PARIS, febrero 13. (UP) El doctor Roberto Quero, que ha estado en Europa, desempeñando una misión del Gobierno de Cuba, embarcará para la Habana el 18 del actual.

Anúnciese en el "Diario de la Marina"

M.E.C.D. 2016

DEFINE EL TRIBUNAL SUPREMO LA RESPONSABILIDAD EN LOS CASOS DE EXPEDICION DE CHEKS SIN FONDOS

Falló la Audiencia en un pleito de tercería entre comerciantes de esta plaza. — El suceso de 23 y F, en el Vedado.—La causa contra el ex-Jefe de la Oficina de Correos de la E. Terminal.—El proceso por malversación contra el ex-Tesorero de Regla

INTERESANTE FALLO DE LA SALA PRIMERA CON UNA EXCELENTE PONENCIA DEL MAGISTRADO RICARDO DUVAL

La causa por falsedad en documento oficial contra Jueces de El Cano y un súbdito griego. — La defensa de los acusados está a cargo del Dr. Ramón Zaydín.—Sentencias en materia criminal y acuerdos adoptados por la Sala de Gobierno de esta Audiencia

EN EL TRIBUNAL SUPREMO

LA TESIS SUSTENTADA POR EL DR. JOAQUIN OCHOTORENA LA ACEPTO EL TRIBUNAL SUPREMO

En sentencia dictada oportunamente por la Sección Segunda de la Sala de Justicia de la Audiencia de Santa Clara en causa seguida en el Juzgado de Instrucción de Sancti Spíritus con el número cuatrocientos uno de mil novecientos veintisiete por el delito de estafa, se consigna: "Resultando probado: que Elvira Gallego y González servía comidas a distintas personas en Guayos Partido Judicial de Sancti Spíritus, entre ellos al procesado Lorenzo Bernazar y Vidal y el día diez y ocho de abril del corriente año, cuando Elvira Gallego interesó del procesado el pago ascendente a cien pesos, éste le entregó un check por dicha cantidad contra el banquero Demetrio Córdova y Compañía, de la ciudad de la Habana, en cuya Institución ya no tenía fondos".

La Audiencia calificó esos hechos como constitutivos de un delito de estafa, previsto y penado en los artículos quinientos cincuenta y ocho, número segundo y quinientos cincuenta y nueve, párrafo inicial y número primero, ambos del Código Penal y condenó al procesado recurrente en concepto de autor, sin circunstancias, a la pena de cuatro meses y un día de arresto mayor, accesorias y pago de las costas, así como a satisfacer la indemnización correspondiente, con apremio personal si no la hiciere efectiva, abonándole toda la prisión preventiva sufrida.

En el recurso de casación establecido al amparo del número primero del artículo ochocientos cuarenta y nueve de la Ley de Enjuiciamiento Criminal se alega la infracción por indebida aplicación del número segundo del artículo quinientos cincuenta y nueve, ambos del Código Penal exponiendo en el concepto de la infracción, que: "Los hechos que se dejan copiados no son constitutivos del delito que se pena en la sentencia, toda vez que el acto realizado, al extender un check por la suma que adeudaba a Elvira Gallego girase contra la Institución Bancaria Demetrio Córdova y Compañía, en cuyo establecimiento ya no tenía fondos Bernazar, no causó un perjuicio real y efectivo en el patrimonio de la presunta perjudicada, porque la situación de ambos, esto es, acreedora y deudor, no cambió en lo absoluto con el acto verificado por el tan citado procesado."

"Durante el período de instrucción el doctor Joaquín Ochotorena, en su carácter de Abogado de Oficio del Tribunal Supremo, en virtud del traslado hecho por la Sala, estimó procedente el recurso y presentó escrito ampliando el motivo, en el que sostuvo que no puede estimarse que existe el engaño constitutivo del delito de estafa por el mero hecho de recibir de un librador el importe equivalente a una cantidad adeudada mediante el giro de un cheque, estando en descubierto en el Banco, porque esto, a no mediar algunas circunstancias que revelen haberse ejecutado con dolo, no reviste nunca los caracteres de delito de estafa, sino que produce únicamente acciones de carácter civil; que es ineficaz el engaño y no puede revestir los caracteres ni el nombre de ningún delito público ni privado el hecho de entregar un cheque sin tener fondos en poder del librado, si el giro de ese cheque se hace como pago de una deuda anterior.

Y agrega:

"Dada esta premisa, los hechos que en la entrega por parte de(Ddigtl se declaran probados, consistentes en la entrega por parte de Lorenzo Bernazar y Vidal a Elvira Gallego y González, que servía comidas a distintas personas en Guayos, el día diez y ocho de abril del corriente año de un cheque ascendente a cien pesos, como pago por lo que se le adeudaba a Elvira Gallego y González, contra el banquero Demetrio Córdova y Compañía, en cuya Institución ya no tenía fondos, no demuestra en manera alguna, de modo convincente e inequívoco, la intención dolosa del librador del cheque."

En este debatido caso, el Tribunal Supremo declara lo que sigue:

Siendo Ponente el Magistrado José Luis Vidaurreta y Colomines.

Considerando: Que, de acuerdo con la doctrina mantenida por este Tribunal en varias sentencias, entre ellas en la de diez y ocho de febrero de mil novecientos veintidós, es ineficaz jurídicamente el acto engañoso que consiste en haber entregado el recurrente a su acreedora un cheque contra un Banco cuando ya no tenía fondos en poder del librado, si dicho mandato se entregó en pago de una deuda contraída con anterioridad, porque no fué tal engaño el que influyó en la voluntad de la acusadora en los momentos, ya ocurridos, en que se contrajo la deuda, no constituyendo por tanto, el elemento moral indispensable que genera el delito de estafa, y como al no existir el engaño necesario, tampoco puede tenerse por causado el perjuicio o la defraudación, ya que permanecieron sin alteración los derechos y acciones civiles que podía ejercitar la acreedora para hacer efectiva la cantidad que le adeudaba el procesado, es evidente que resulta errónea la calificación adoptada por el Tribunal del juicio, puesto que los hechos probados, en tales circunstancias no son constitutivos de delito, por lo que procede declarar con lugar el recurso y casar la sentencia impugnada.

Fallamos: Haber lugar al recurso de casación establecido contra la referida sentencia, la cual casamos y anulamos con las costas de oficio."

Por la segunda sentencia se absuelve al procesado Lorenzo Bernazar Vidal, constituyendo esta resolución del Tribunal Supremo un verdadero triunfo jurídico para el doctor Joaquín Ochotorena.

RECURSOS DECLARADOS SIN LUGAR

En sentencia dictada al efecto, la Sala de lo Criminal del Tribunal Supremo declara sin lugar el recurso de casación establecido por el procesado Manuel Rodríguez Fernández, jornalero y vecino de esta ciudad, contra el fallo de la Sala Primera de lo Criminal de la Audiencia de la Habana que lo condenó a la pena de tres años, seis meses y veintiún días de presidio correccional, como autor de un delito de robo.

De igual modo declara sin lugar la citada Sala, el recurso de casación interpuesto por el procesado Ramón Reyes Díaz, empleado y vecino de Cienfuegos, contra el fallo de la Audiencia de Santa Clara, que lo condenó a la pena de 1 año y 1 día de prisión correccional, como autor de un delito de atentado a agente de la autoridad.

También ha declarado sin lugar la repetida Sala, el recurso de casación interpuesto por el procesado Juan Valdés Gonzlez, labrador y vecino de Colón, contra el fallo de la Audiencia de Matanzas, que lo condenó a la pena de un año, ocho meses y veintiún días de prisión correccional, como autor de un delito privado.

SEÑALAMIENTOS PARA HOY EN EL SUPREMO

SALA DE LO CRIMINAL

Matanzas: Maltrato. Erasmo Lara. Ponente: doctor Salcedo.

Santa Clara: Elías Mazón. Ponente: doctor Bordenave.

Habana: Estafa, Ramón Alvarez. Ponente, doctor Palma.

Habana: Infracción ley drogas. Francisco Acosta. Ponente: doctor Rabell.

SALA DE LO CIVIL

Contencioso-administrativo: El Estado contra Adolfo Bulle. Ponente: doctor Figueroa.

Contencioso administrativo: El Estado contra Guillermo Celorio. Ponente. doctor Avendaño.

Camagüey: Royal Bank of Canada, contra M. López. Pouente: doctor Trelles. Letrados: doctores Ros y Batista.

Habana: Compañía Operativa Sta. Clara, contra Aurelio Cantero Herrera. Ponente doctor Edelmann.

¿PADECE SU ESPOSO DE INDIGESTION?

Nada causa más rápidamene disturbios en el hogar que un ataque de indigestión, y nada hay que haga desaparecer la indigestión que la Magnesia Bisurada. Ningún hombre puede estar de buen genio, ser amable y tener el entendimiento claro cuando está padeciendo constantemente del estómago a causa de acidez, gases y dolor después de comer. Si su esposo sufre del estómago, ni le riña ni le tenga lástima, ayúdele a recobrar su bienestar procurando que tenga siempre a mano Magnesia Bisurada (en polvo o en pastillas). Una cucharada del polvo o dos pastillas en un poco de agua tomada después de cada comida, neutraliza instantáneamente los ácidos de su estómago, que son la causa del mal, y él podrá comer con gusto y sin temor a la indigestión. Magnesia Bisurada es una forma especial de Magnesia que la toman millares de personas para neutralizar la acidez del estómago y dominar rápidamente la indigestión. No se confunda con Leche de Magnesia, Carbonato, Citrato ni otros preparados de magnesia. Insístase en obtener Magnesia Bisurada. Su acción es segura, rápida y eficaz y puede obtenerse a muy poco costo en cualquier botica bien acreditada.

Alt.

GINEBRA AROMATICA DE WOLFE
LA UNICA LEGITIMA
Importadores Exclusivos
: : en la República : :
PRASSE & CO.
Telefóno A-1694 - Obrapía, 17 - Habana

EN LA AUDIENCIA

PLEITO ENTRE COMERCIANTES DE ESTA PLAZA

Ante el Juzgado de Primera Instancia del Centro, entabló demanda de tercería de mejor derecho, según los trámites del juicio de menor cuantía, Luis Madruga Valero, comerciante de esta capital, contra Francisco Campa Montaner, también comerciante de esta ciudad y contra Isidoro Prado Carrill, igualmente comerciante de ésta ,tercería establecida como incidente al juicio ejecutivo que sigue Campa Montaner contra Prado Carrill.

El Juzgado, en sentencia al efecto dictada, declaró sin lugar la demanda expresada de tercería de mejor derecho al cobro de una suma de dinero que se dice debida, y la Sala de lo Civil de la Audiencia, estimando, como el Juzgado, que el crédito del actor en esta litis no tiene preferencia, ha confirmado el fallo del juez en todas sus partes.

EN COBRO DE $2.850

También ha resuelto, dicha Sala, la apelación establecida por el comerciante de esta plaza, Joaquín C. Madariaga Fleitas, en el juicio de mayor cuantía que, en cobro de pesos, le siguiera el también comerciante de esta capital Florentino Menéndez Pandes, a quien dirigiera el doctor Agustín de Varona.

El Juzgado declaró con lugar y condenó a Madariaga a pagar al actor, como lo solicitara el doctor de Varona, la suma de $2.850, moneda oficial, importe de mercancías vendidas por el actor al demandado, mas los intereses legales y costas del pleito.

Fallo que la Sala de lo Civil de la Audiencia, abundando en los mismos razonamientos del doctor de Varona, ha confirmado en todas sus partes, imponiendo las costas al demandado Madariaga.

MAYOR CUANTIA

Juicio declarativo de mayor cuantía siguió, en el Juzgado de Primera Instancia del Norte, el Mandatario Judicial señor Manuel Zabala Pérez, por su propio derecho, contra Rafael Donipham y Grave de Peralta, Ingeniero de esta capital, siendo la demanda declarada sin lugar por el Juez al aceptar la excepción de falta.

Mas la Sala de lo Civil de esta Audiencia ha revocado la sentencia del Juez y declarando con lugar la demanda ha revocado la sentencia del juez y declarando con lugar la demanda ha condenado a Doniphan a pagar a Zabala, la suma de cuatro mil doscientos nueve pesos, setenta y ocho centavos, que es en deberle, intereses legales y costas de la primera instancia.

Acertada ponencia del Magistrado R. Duval

La Sala Primera de lo Criminal, acaba de declarar con lugar la Apelación establecida por el doctor Enrique Arista Salado, a nombre del procesado Andrés Avelino Hernández de la Noval, contra el auto del Juez de Instrucción de Jaruco, que lo procesó por un delito de tentativa de escándalo público, haciéndose consistir el hecho en que, estando el procesado corriendo los trámites para contraer matrimonio civil con Benita Modesto Brito, la señora Juana Medina denunció que estaba casada por lo católico con Hernández, que la tenía abandonada, y que había sabido que su marido preparaba su matrimonio civil con la Brito, por lo que interesaba del Juzgado que impidiera la celebración del matrimonio civil, a lo que se accedió, iniciándose la correspondiente causa criminal.

Teniéndose en cuenta por el testimonio de lugares elevado, que el procesado Hernández de la Noval estaba casado con la Medina por lo católico únicamente, así como que aún no se ha efectuado el matrimonio civil que se proponía con la Brito, la Sala de acuerdo con la ilustrada ponencia del Magistrado doctor Ricardo Duval y Fleites, declara con lugar el recurso y significa que tales hechos no constituyen más que actos preparatorios y por lo tanto no punibles. He aquí los fundamentos útiles de la Sala :

Siendo Ponente el Nagistrado doctor Ricardo R. Duval.

Considerando Que por la índole del hecho que integra el acto matrimonial y porque el matrimonio es un contrato civil que debe celebrarse con arreglo a los preceptos del Código Civil, sin lo que no tiene existencia jurídica, es evidente que, mientras no se haya celebrado mediante la comparecencia y con los requisitos que señala el artículo cien de dicho Código, no puede material y legalmente afirmarse "que se ha contraído", como exige el artículo 456 del Código Penal para que se considere cometido el delito de escándalo público por que se ha procesado, y cuyo delito, por la índole del hecho que lo integraría, no puede ser cometido en grado de tentativa ni de frustrado, ya que todos los actos que preceden al de la consumación que señala el artículo cien mencionado, son actos preparatorios, y por consiguiente, no punibles.

Considerando: A mayor abundamiento, que siendo hoy en Cuba el matrimonio civil el único que puede legalmente celebrarse, y no siendo indisoluble, puesto que por el divorcio se disuelve el vínculo, la única forma punible que queda del artículo 456 del Iódigo Penal, es la que consiste en contraer quién esté legítimamente casado, un matrimonio religioso que no produzca efectos civiles, y como este no es el caso que se atribuye del delito, por todo lo cual, y por lo expuesto en el anterior considerando, es que procede declarar con lugar este recurso de apelación y revocar el auto de procesamiento dictado en primero de diciembre último.

EL SUCESO DE 23 Y F, EN EL VEDADO

A petición del doctor Enrique Roig, defensor de Enrique Hichman, al que se sigue causa por homicidio y lesiones graves por imprudencia, con motivo del choque habido entre la guagua que él manejaba y un tranvía eléctrico, en 23 y F, en el Vedado, se suspendió ayer tarde el juicio oral de la causa seguida contra dicho Hichmann.

Procede, pues, hacer nuevo señalamiento.

SENTENCIAS EN LO CRIMINAL

Se han dictado las siguientes sentencias:

Luis Arroyo y Manuel Tilma, son absueltos de atentado.

José Regalado es absuelto de robo.

José Manuel Padura, es absuelto de lesiones.

Estanislao Dovirgny Saldaña es absuelto de disparos.

Hermenegildo Romero, es condenado por lesiones graves a un año, ocho meses y veintiún días de prisión correccional.

Rogelio Molina García, a un año, ocho meses y veintiún días de prisión correccional.

Eugenio Villar Ramos, a la misma pena que el anterior.

Y Alberto Mena, a la propia pena.

PENAS QUE PIDE EL FISCAL

Un año, ocho meses y 21 días de prisión correcional, por rapto, para Bienvenido Mateo Mateo.

Igual pena, por idéntico delito, para Julián González.

Tres meses de arresto mayor, por imprudencia temeraria de la cual resultaron lesiones graves, para Angel Rivero Padilla.

Tres años, seis meses y 21 días de prisión correccional, por abusos deshonestos, para Manuel Van.

Cuatro meses de arresto mayor, por robo flagrante en grado de frustración, para Luis Pazos Gutiérrez o Luis Fernández Machado.

Seis meses y un día de presidio correccional, por hurto, para Pedro Manuel González Beltrán.

Tres meses y once días de arresto mayor, por rapto, con la atenuante privilegiada de la edad, para Domingo Rodríguez.

Y dos meses y un día de arresto mayor y multa de 200 pesos por infracción de la Ley de Drogas, para José Chang Ying.

ACUERDOS DE LA SALA DE GOBIERNO

La Sala de Gobierno de la Audiencia, en sesión celebrada ayer, ha tomado estos acuerdos:

Conceder quince días de licencia, con sueldo, por enfermo, al Magistrado de la propia Audiencia doctor Ramón J. Madrigal.

Designar al doctor Ricardo Fernández López, Juez Municipal, sustituto, de Quivicán.

Darse por enterada del escrito del Presidente de la Asociación Nacional de Armadores e Industriales de Pesca de Cuba, relacionado con el Retiro Marítimo.

Acceder a las permutas solicitadas por los Notarios doctores Pablo Carrera e Ignacio Carrera.

Y designar Juez sustituto de Surgidero de Batabanó al señor Daniel Blanco Almendariz.

SENTENCIAS

En el juicio entablado ante el Juzgado de Primera Instancia del Sur por José Fraga Fernández, comerciante de esta plaza, al que dirigió el doctor Helio Rodríguez Ecay y representó el Procurador Mariano lazar Robinson, el Juez, aceptando Prats, contra su esposa Trinidad Sala tesis del doctor Rodríguez Ecay, declaró con lugar la demanda por haber incurrido la esposa en la causal de injurias graves reiteradas de palabras, declarando a la demandada cónyuge culpable.

Sentencia que la Sala de lo Civil de la Audiencia ha confirmado, dando también la razón al doctor Rodríguez Ecay.

Dispone también la sentencia que la hija habida del matrimonio, nombrada María Josefa, quede al abrigo del padre.

Igualmente ha confirmado la repetida Sala el fallo del Juez de Primera Instancia del Sur, que, de acuerdo con las alegaciones del doctor Julio F. Dumás, declaró con lugar la demanda de la señora Genoveva Galdo Martínez, contra su esposo el señor Francisco Paz Río.

El Juez en su fallo declaró culpable al demandado, sin hacer especial condenación de costas, dada la naturaleza de esta clase de pleitos.

Contra el ex-Jefe de la Oficina de Correos de la Estación Terminal

Para esta tarde está señalado, ante la Sala Segunda de lo Criminal de la Audiencia, el juicio oral de la causa instruida al ex-Jefe de la Oficina de Correos de la Estación Terminal, señor Armando Espínola, por malversación de caudales públicos.

Según el Ministerio Público, Espínola malversó la suma de 982 pesos, que tenía en dicha oficina bajo su custodia por razón del cargo que desempeñaba, notándose la falta del dinero en una visita de inspección girada a la nombrada oficina.

En sus conclusiones provisionales solicita el Fiscal para Espínola dos años de reclusión y multa de 982 pesos.

Y la defensa, a cargo del doctor Pablo F. Lavín, sotiene que su defendido es inocente, alegando que su defendido no dispuso de la cantidad echada de menos en la visita de referencia, sino que la tenía el expendedor de boletines para cambiarla en moneda fraccionaria, siendo repuesta por el acusado.

El proceso contra el ex-tesorero del Ayuntamiento de Regla por malversación de $13,000

Ante numeroso público, se celebró ayer tarde, en la Sala Primera de lo Criminal de la Audiencia, el juicio oral de la causa seguida a Ismael López Senén, acusado de haber malversado los fondos del Ayuntamiento de Regla en trece mil pesos.

Llamado a prestar confesión el encausado, manifestó ante la espectación pública que no había cometido delito alguno, no sólo por su condición de Auxiliar de Tesorería, sino también porque el Ayuntamiento de Regla viene desde hace tiempo desfalcado, llegando a la suma de cien mil pesos el desfalco realizado en las últimas administraciones de los señores Antonio Bosch, hoy Representante a la Cámara y Fernando Bosch, su hermano, actual Alcalde, quien, por medio de vales pedía la extracción de diversas cantidades, según el deponente, para su campaña política, al Tesorero señor Ismael Perdomo, quien le entregaba el dinero pedido.

El encausado, en apoyo de su dicho presentó distintos documentos, y el doctor Manuel Castellanos Mena, defensor de López Senén, pidió a la Sala se acordara realizar una investigación suplementaria para el esclarecimiento de los hechos.

La Sala, tras larga deliberación, y acediendo a la solicitud del doctor Castellanos ,acordó realizar dicha investigación, suplementaria y suspender el juicio oral, devolviendo la causa al Juzgado para que quede en situación de sumario, y por último acordó anular todo lo actuado en el juicio oral.

ACUERDOS DE LA COMISION DE INDULTOS

La Comisión de Indultos acordó no considerar los casos de los penados Nicolás Valdés Ayala; Juan Sánchez Armenteros; Eustaquio Bocourt; Crispín Díaz Vargas; Alfredo Vega Padrón; José Manuel Reyes Alonso; Gerardo Avilés Gómez; José Sacramento; Tomás Torres y González; Juan R. Castro Izquierdo; Antonio Díaz Merino; Severino Rojas; Heldiberto Moronta; Alfonso Daniel; Enrique Agüero Hernández; Juan Guerra Fonseca; Aurelio Navarro Ronquillo; Joaquín Benítez Otra; Manuel Figueredo de Veliz; Antonio Labárcena Serrano; Ernesto Cisneros Céspedes; Orlando Morán Navarro; Víctor Alpizar Rabelo; Balbino Vaitía Vaitía; José Velasco Sánchez; Liborio Sarría Garcerán; Emilio Taillat Martín; Sabino Pardo Gutiérrez; José Luis García y Rodríguez; José Verdasco Castro; Gumersindo Lait Rodríguez; Alberto Rodríguez Montalvo; Manuel López Balceiro; Fernando Falcón; Angel Fernández Fernández; José Diez; Félix Quirós Quirós; José García y Fernández; Eusebio Hernández Rodríguez; Marcos Marrero Chapé; Narciso Alvarez; Pedro Acevedo Jiménez; Vicente Arencibia Morales; Manuel Castillo Pagés; Alfredo López Rodríguez; Pedro Pena Alvarez; Aníbal Pérez Alvarez; Angel Miranda González; Plácido Cabrera González; Federico Gutiérrez Herrera; Manuel Suárez Sánchez; Francisco Ferández García; Mario Quintero Herrera; Manuel Fernández Domínguez; Isidro Vargas Basalo; Manuel Hermida Noguereira; Pedro Pellón e Ibáñez; José Hernández o Juan Valdés; Angel de la Guarda García Kessel y José Arrondo Ramírez, por no existir motivos de equidad o conveniencia pública que lo aconsejen.

Asimismo se acordó denegar los indultos de los penados Williams Mullen; Arturo Baró Brunet; Félix Pita; Narciso Venero Villendas; Lázaro Baró; Manuel Suárez Ortiz; Tomás Suárez; Buenaventura González Martínez; Pedro Julio Romero Hernndez; Santiago Gorrita Márquez; Benjamín Argüelles Fernández; Ramón Chacón; Bienvenido Cancio Martínez, por aparecer de sus respectivos expedientes que todos son reincidentes.

Acordó denegar los indultos de los penados Enriqueta Zayas Santa Rosell; José Cándido Herrera; Lorenzo Martínez; Juan Abrahan Pérez; Juan Herrera; Manuel Alvarez; Cándido García González; Sotero Lincheta Fallena; Valeriano Asi Gil; Victoriano García Rodríguez y Bernardino Vega Castro, por no existir motivos de equidad o conveniencia pública que lo aconsejen.

Acordó esta Comisión denegar los indultos de los penados Francisco Rodríguez Ramos; Isidoro Chirino Rivera y Alejandro García Barreto, por aparecer de sus expedientes que cuando cometieron el delito por el cual cumplen condena eran funcionario público en el ejercicio de sus funciones, por cuyo motivo no puede recomendarse rebaja de pena alguna.

También acordó esta Comisión elevar un informe al Honorable señor Presidente de la República recomendando el indulto total condicional del penado David Arjona, por motivos de equidad, así como negar los de Juan Padrón Suárez, Hermenegildo Rodríguez Pérez y José Manuel González Pérez, por aparecer de sus respectivos expedientes que son reincidentes.

Y acordó negar los indultos de los penados Antonio Betancourt Almaguer, Ramón Venzan Ramos, José González, Ramón Figueroa Montalvo, Pedro Torres Pedroso, Carlos A. Finalér Díaz, Antonio Estupiñan Ramaya, Manuel Albernas Cortés y Tomás García Ramos, por no existir motivos de equidad o conveniencia pública que lo aconsejen.

Falsedad en Documento Oficial

También fué suspendido ayer, hasta nuevo señalamiento, el juicio oral de la causa seguida a Eladio Herrera Suárez, Ramón Herrera Suárez, Jueces Municipales, el primero propietario y el segundo suplente, de El Cano, contra Bernabé Labárcena, Secretario de dicho Juzgado y contra el súbdito griego Hagop Zakien, por delito continuado de falsedad en documento oficial, con abuso del cargo, cohecho con exigencia por parte de funcionario público y por perjurio.

Se relaciona esta causa con las falsedades de que acusa el Fiscal a los encausados, cometidas con motivo de los matrimonios de algunos súbditos griegos, que aparecían residir en El Cano desde dos años atrás al de la fecha de sus matrimonios.

El Fiscal tiene pedido para Eladio Suárez y para Bernabé Labárcena la pena de seis años de reclusión temporal, y además para Ramón Suárez la de doce años de la misma pena; cuatro años y dos meses de presidio correccional para los mismos y multa de doscientos cuarenta pesos y para Zakien la de dos años de presidio por perjurio.

La defensa de los enjuiciados está a cargo del doctor Ramón Zaydín y Márquez Sterling, a cuya solicitud se suspendió el acto, por tener que asistir mañana, martes, a la Audiencia de Camagüey, a fungir de acusador particular, a nombre de la entidad mercantil de Batabanó J. Alonso, Dacobo, S. en C., en una causa que, por hurto cualificado se sigue a Arturo Lizama Machado ex-Presidente del Ayuntamiento de Morón.

NOTIFICACIONES EN LO CIVIL

Hoy tienen notificaciones, en la Secretaría de la Sala de lo Civil de esta Audiencia, las personas siguientes:

Antonio Pruneda, José Suárez Solar, José Suárez Arias, Luis C. Vidal, Octavio Valdís Latorre, B. Vega, Arturo Miró, José Urrutia, Alfredo Manrara, Vivo, José de Alvaré, Braulio C. González, Carlos de la Gándara, Jorge García Montes, Antonio García de la Torre, Alexander W. Kent, William B. Campbell, César A. Márquez Messino, Luis Escala Milán, Policarpo Luján, E. Villaverde, Evelio Tavío, Francisco Menéndez Arias, Juan R. Arango, Bravo Manuel E. Montero, Recio, Joaquín González Saenz, Rouco, Barreal, José Pérez Cabrera, María Teresa Ruiz Rojas, María Pedro Pando Cintra, Eduardo Gadea, Carlos Guigou, Alberto Jardines, José A. Zunzunegui, Rogelio Rivae, Francisco Zabarte, R. Mestre, Justo Rossie, María Planas, Carmen Carballal, Castro, Cardona, Udaeta, Gómez Cádiz, Herrera Sotolongo, Arturo Gelletti, Ramón Galiana, Herminio Suardiez, Oscar A. Lay, Mario Lluria, Miguel A. Sainz, González Barrios, Fernández Criado, Francisco de la Vega, Ramón Samalea, Francisco Rivero, Angel Valdés Montiel, Carlos M. Alzugaray, Florentino González, B. Moreno, Francisco Félix Ledón, Medina, Arsenio Martínez, Jorge Adams Mata, Julio Dehogues, I. Daumy, Benito Lagueruela, Benito Melitón, Federico López Silvero, Luiz Zúñiga, Carlos Guigou, José María Lanes y Pedro Herrera Sotolongo.

SEÑALAMIENTOS EN LA AUDIENCIA PARA HOY

Sala Primera de lo Criminal:

Ignacio Fernández, por falsedad. Defensor doctor Lavín.

Catalina Cruz, por lesiones. Defensor doctor Zaydín.

Braulio León, por estafa. Defensor doctor Cartaña.

Marcelino Vidal, por estafa. Defensor doctor Suárez.

Francisco Bason, por defraudación. Defensor doctor Márquez.

Mario Sotomayor, por lesiones. Defensor doctor M. Sterling.

Salvador Romero, por lesiones. Defensor doctor H. Sotolongo.

Sala Segunda de lo Criminal:

José E. Rodríguez. Defensor doctor Mármol.

Ricardo Díaz, por imprudencia. Defensor doctor Feria.

Francisco Llano, por hurto. Defensor doctor Herrera Sotolongo.

Ovidio García, por estafa. Defensor doctor Peña.

Ramón Alvarez, por disparos. Defensor doctor Pola Montoro.

José Braña, por estafa. Defensor doctor Veiga.

Pedro López, por estafa. Defensor doctor Feria.

José Braña, por estafa. Defensor doctor Veiga.

Alfredo Rodríguez, por atentado. Defensor doctor Portocarrero.

Sala Tercera de lo Criminal:

José Manuel Fernández, por lesiones. Defensor doctor G. Sarraín.

María Hernández, por infanticidio. Defensor doctor Oliva.

Rafael Llano, por robo. Defensor doctor Aedo.

Francisco Gil, por robo. Defensor doctor G. Sarraín.

Rafael Randich, por lesiones. Defensor doctor Soto.

SALA DE LO CIVIL

Contencioso. Cuban Trading Co. contra el Estado. Ponente Fernández. Letrado Bonachea. Procurador Granados. Fiscal.

Cuban Cane Sugar Corporation contra Secretario Hacienda. Ponente Fernández. Letrado Rosaínz. Procurador Granados. Fiscal.

Sur. María Figueredo contra Angel Francisco Mayor y Blanco. Consulta. Ponente Fernández. Estrados. Fiscal.

Almendares. Eulogio González contra María García Martínez. Consulta. Ponente Fernández. Letrado Valle. Fiscal.

Norte. Juan Fonollar y Homar contra Antonio Gonzalo Pérez. Mayor. Ponente Fernández. Letrado Hernández. G. Pérez. Procurador Menéndez.

Norte. Gonzalo Ramírez de Arellano contra Pintado y Hno. Mayor. Ponente Fernández. Letrado Firmat y Batista. Procuradores Villaverde y Spínola.

Almendares. Gustavo A. Mejías contra Vicente Pérez. Quiebra. Ponente Fernández. Letrado Mejías.

Este. Manuel Iturrioz y Pérez contra María Teresa López. Testimonio. Ponente Fernández. Procurador Mestre Estrados. Fiscal.

Este. Sociedad Marx Haas Clothing contra Angel Carrera. Menor. Ponente Fernández. Letrado Roig. Procurador Faced. Parte.

Este. Manuela de la Caridad Muñiz contra Home Insurance Fire Co. Mayor. Ponente Fernández. Letrados Villiers y Vorona. Procuradores Alonso y Spínola.

Sur. Herman Feiman contra Angel Carrera. Menor. Ponente Fernández. Letrados Rivas y Fernández. Procurador Rodríguez. Parte.

Este. Faño y Morgan contra Orencio Arnais. Mayor. Ponente Fernández. Letrado Gispert. Procurador Martínez.

PARA SUS ANUNCIOS LLAME A
HIGINIO GARCIA Y GARCIA
Propagandas Comerciales e Industriales
POCITO Y SAN LAZARO. VIBORA — TELF- I-4798

APARECIO LA BOLSA PERDIDA POR UN MATRIMONIO AMERICANO, LA QUE TENIA ALHAJAS VALUADAS EN $5.000

El señor Pedro Silva Domínguez, recogió la bolsa del suelo, en los portales del Casino Español, entregándola a la policía y dando así una gran alegría a los que la daban por perdida

Anteanoche se personó en las oficinas de la Policía Secreta un ciudadano americano. Pidió ver al jefe de la guardia para hacerle una denuncia. Ante el subinspector Dávila, de guardia aquella noche, expuso con voz trémula, que su esposa Mrs. Mary R. Henderson que reside accidentalmente con él, Charles F. Henderson, en el Hotel Sevilla Biltmore, había perdido o le habían sustraido, no podía precisar el hecho, por la tarde mientras presenciaba el paseo de Carnaval, en el Prado, una bolsa de seda bordada que contenía 150 pesos en efectivo y alhajas por valor de cinco mil pesos.

LO QUE EXPUSO MR. HENDERSON

Expuso Mr. Henderson que contenía la bolsa tres sortijas de brillantes; otra en forma de tablero con muchos brillantes chicos; un rosario de oro; medallas; un pasador de oro y brillantes y otras alhajas que detalló.

Su dolor ante la pérdida era grande, pues según expuso en su denuncia, el valor de las alhajas ascendía a cinco mil pesos, y además del valor intrínseco de las alhajas existía el valor que para ellos tenían por ser regalos de boda y de noviazgo.

LAS CASAS DE PRESTAMO

Los funcionarios de la Secreta, después de tomar nota de la denuncia, iniciaron sus indagaciones. Se recorrieron las casas de préstamos, se dió órden a los detectives para que preguntaran a los confidentes, etc., etc.

Pero ayer mañana, cerca de las nueve, la Judicial avisó a la Secreta que la bolsa en cuestión había sido encontrada y que las alhajas se hallaban en su interior, y que había sido entregada en la Jefatura de la Judicial por el señor Silva y Domínguez, que reside en Prensa 41, en el Cerro, el cual en los soportales del Casino Español vió caer a su lado, lanzada por alguien, cuyo nombre ignora, una bolsa de señora. Al abrirla y ver que contenía alhajas y dinero, decidió entregarla y por eso ayer mañana temprano se personó en la Judicial e hizo entrega de la bolsa al inspector Gómez.

EL HALLAZGO DE LAS ALHAJAS

Al tenerse noticia del hallazgo fueron avisados los esposos Henderson, que acudieron a la Judicial, examinando el contenido de la bolsa de la que nada faltaba y tanto la señora Henderson como su esposo se felicitaron del hallazgo y de la suerte que tuvieron de que la bolsa hubiera sido hallada por un caballero ya que en caso de haber sido sustraida o hallada por algún individuo de otra contextura moral, no hubiera sido devuelta, perdiendo entonces ellos no sólo el valor material de las alhajas sino el que para ellos tiene por representar regalos de otras épocas.

Su excursión por Cuba no ha carecido de alicientes: han tenido hasta la alegría de recuperar una bolsa que creyeron perdida.

MAÑANA COMENZARA EN MATANZAS UN IMPORTANTE TORNEO DE AJEDREZ, DISPUTANDOSE ALGUNOS TROFEOS

En breve llegará a Matanzas un magnífico carro-escalera adquirido para completar el servicio de extinción de incendios de la ciudad.—Revista de bomberos y policías

MATANZAS, febrero 13.—Con extraordinaria frecuencia, tan amenudo que ya toma el asunto alarmantes caracteres, vienen produciéndose ante el Jefe del puesto militar del Naranjal, del esc. 27 de la Guardia Rural, denuncias de hechos delictivos cometidos por menores de edad en el patio de la estación ferroviaria de los Unidos.

La Compañía aludida no cesa de dar cuenta a las autoridades de dichos hechos y el ejército, encargado de vigilar la zona rural, tampoco cesa de perseguir aquiénes tanto que hacer le dan.

En casi todos los casos, lo que hacen los menores es hurtar cañas de los carros, habiendo sido detenidos no pocos muchachos, a los que, debido a su edad y a que el delito cometido no es de los más graves, sólo cabe requerirseles y entregárselos a sus padres.

EL MIERCOLES COMENZARA UN IMPORTANTE TORNEO DE AJEDREZ

Con gran entusiasmo vienen realizándose los preparativos del torneo de ajedrez que habrá de comenzar pasado mañana, miércoles, en el Club de Ajedrez "Capablanca" de esta ciudad.

Se discutirá en esta justa una magnífica medalla de oro y otros trofeos.

Será director del torneo el doctor Gonzalo Cuní y Valera.

Se dan por seguras las inscripciones de ajedrecistas tan populares y aguerridos como los señores Alberto Cruz Camino, Manuel Aguirre, —actual campeón de Matanzas— Aurelio I. Pérez, Rubén Anticós, Antonio Soler, Rogelio Fernández, Angel Pio de la Portilla, Enrique Mitchell, Modesto Aspiazu, José M. Negret y otros tantos, que van dispuestos a luchar por el trofeo.

UN MAGNIFICO CARRO DE ESCALERAS PARA EL DEPARTAMENTO DE INCENDIOS

Dimos ayer la noticias de que había llegado a Matanzas el nuevo extinguidor químico "Juan Gronlier" en cambio de otro que no dió el resultado apetecido y hoy podemos agregar que en breve llegará un moderno y magnífico carro de escaleras de tipo automático esto es, que permite tender las escalas sin punto de apoyo, más que por la sujeción de la base.

Con este nuevo aparato, el extinguidor químico "Juan Gronlier"; las bombas automóviles "Benigno González" y "Martí", las de vapor "Cuba" y "San Carlos"; la balsa para el río, el cañón para lanzar cabos y la nueva dotación de uniformes y herramientas, el Departamento de Incendios de Matanzas está a la altura de las necesidades de la ciudad.

CORTESIA DEL ALCALDE

Ayer dimos a la imprenta una carta que habíamos recibido del señor Alcalde Municipal señor Benigno González, la que parece se traspapeló, quedando sin publicar, accidente que hemos obviado, y nos complacemos en publicarla en la presente edición.

Hela aquí:

Sr. Carlos M. Gómez, Corresponsal del DIARIO DE LA MARINA, Ciudad.

Estimado señor mío y amigo:

Mucho estimaré que en su apreciable Periódico se hiciese saber al pueblo en general, que su digna representación en la Cámara del Municipio Matancero, ha coadyuvado conmigo grandemente a la realización de las mejoras administrativas de la municipalidad; siempre que he acudido a ellos en solicitud de acuerdos tendientes a mis mejores propósitos encontré su noble y decidido concurso en pro de esos ideales; siendo unánime y franco el concurso de todos. Es por lo que quiero compartir con ellos públicamente mi satisfacción y hacer constar mi reconocimiento más cumplido.

Hago extensivo ese reconocimiento a la prensa que también me ha prestado su noble y valioso concurso a ese fin.

En particular a usted señor Corresponsal, mi afecto y distinguida consideración.

Benigno González,
Alcalde Municipal.

REVISTA DE BOMBEROS Y POLICIAS EL DIA 24

En conmemoración de la gloriosa efemérides de Baire e Ibarra, se celebrará el próximo día 24 una gran revista de bomberos y policías en la que tomarán parte activa todas las fuerzas activas de ambos cuerpos.

A las nueve de la mañana formarán en el Paseo de Martí Ambos cuerpos, desde donde partirán, en correcta formación, con la Banda Municipal al frente y seguidos por todo el material rodante de los servicios municipales: bomberos, policía y centro de socorros.

El itinerario que seguirán las fuerzas, después de haber sido revistadas en el Paseo de Martí, sera por las siguientes calles: Paseo de Martí, San Isidro, Laborde, Puente de "La Concordia", Heredia, Milanés, 24 de Febrero, Puente "Sánchez Figueras", Calzada de San Luis, San Juan de Dios, Calzada de Terry, Puente "Calixto García" terminando frente al edificio que ocupan la estación de policía "General Machado" y el cuartel de bomberos "Enrique Estrada".

Carlos M. GOMEZ,
Corresponsal.

N. Gelats & Co.
BANQUEROS HABANA
Aguiar 106-108
Vendemos cheques de Viajeros Pagaderos en Todas Partes del Mundo y Cartas de Crédito Circulares en las mejores Condiciones
"SECCION DE CAJA DE AHORROS"
Recibimos Depósitos en esta Sección Pagando Interés de 3 por 100 Anual
Todas estas operaciones pueden efectuarse también por correo

M.E.C.D. 2016

VALIOSOS REGALOS DE "La Lechera"

En nuestro nuevo local de O'Reilly No. 6, frente al Ayuntamiento, puede Vd. ver y obtener los más bonitos y valiosos regalos a cambio de las etiquetas de nuestras leches condensadas y evaporadas

"La Lechera",

"Nestle", "Aguila", "Magnolia",

"St. Charles"

Tenemos el más variado surtido en artículos de aluminio, útiles domésticos, relojes de mesa y bolsillo, juguetes, loza, cubiertos, porcelana, muñecas, gramófonos, carteras, artículos de sports, etc.

Pídanos una lista detallada de regalos.

NESTLE & ANGLO-SWISS CONDENSED MILK Co.
(LA LECHERA)
SECCION DE REGALOS
PRESIDENTE ZAYAS (ANTES O'REILLY) NUM. 6, FRENTE AL AYUNTAMIENTO
APARTADO 1183 - HABANA

RECUERDE SIEMRRE ESTA MAXIMA:

"No haga experimentos con la salud de sus hijos.
Deles siempre lo mejor y cuando crezcan sanos y robustos ellos se lo agradecerán."

ANUNCIO DE VADIA

M.E.C.D. 2016

SE ORDENA A LOS FABRICANTES AMERICANOS QUE NO MARQUEN COMO HABANOS LOS PUROS QUE NO SEAN DE TABACO CUBANO

También se prohibe a los fabricantes el uso de la bandera, escudo o mapa de Cuba en productos que no sean cubanos

WASHINGTON, febrero 13. (UP).—La Comisión Federal de Comercio ha ordenado hoy a los fabricantes de los Estados Unidos que dejen de marcar como habanos (Havanas) los cigarros puros que no sean fabricados con legítimo tabaco cubano o importado de Cuba.

La Comisión, diciendo que el empleo de la palabra "Havana" en tabacos o cigarros que no son de hoja cubana es una práctica industrial malsana, ordenó también específica y directamente a la Bayuk Cigars Inc., de Filadelfia, que deje de marcar cigarros puros hechos parcialmente con tabaco cubano, con palabras que induzcan al consumidor a creer que esos productos han sido manufacturados completamente con hoja de las vegas cubanas.

La misma firma de Bayuk Cigars también ha recibido orden de no seguir empleando las palabras "Mapa-Cuba" y "Havana Ribbon" en cigarros hechos parcialmente con tabaco cubano, a menos que las marcas dichas expresen de manera clara que solo parte del tabaco empleado ha sido manufacturado en Cuba.

La Comisión también dice que no debe usarse la bandera, emblema, insignias o escudo de armas de la República de Cuba, así como tampoco el Mapa de Cuba o aspectos de las vegas y otros lugares cubanos en productos tabacaleros que no procedan totalmente de Cuba, al menos en su materia prima.

La Comisión hace saber que Cuba tiene, históricamente, la distinción de haber sido el primer lugar del mundo en que se fumó tabaco, o al menos donde los europeos aprendieron el hábito de hacerlo, y que la palabra "Havana" es sinónima, en los Estados Unidos, de todo cigarro o tabaco producido en Cuba y generalmente de alta calidad, por lo cual se causa un engaño cuando se aplica dicha palabra o cualquiera de sus derivados a los productos que sólo contienen parte de tabaco cubano, y el resto de hoja producida en los Estados Unidos u otro país.

Una Proposición Conciliadora Acerca de la Intervención

NUEVA YORK, febrero 13. (UP).—Horace G. Knowles, exministro de los Estados Unidos en Nicaragua, ha anunciado el envío de un mensajero especial a la Conferencia de la Habana, con una "proposición conciliadora."

El fondo de la proposición de Knowles consiste en que todos los Estados americanos convengan en no intervenir en los asuntos de otro Estado sin la aprobación de la junta de gobierno de la Unión Pan Americana o de un comité especial de la junta que se designe al efecto.

Mr. Knowles dijo que en su proposición no especifica si tal aprobación para intervenir debe adoptarse por mayoría o por unanimidad.

"Esta proposición es algo semejante a un arbitraje—explicó—. Todos los países se comprometen a arreglar sus disputas en la forma indicada, si es posible, antes de recurrir inmediatamente a la fuerza."

La fórmula ofrecida por Mr. Knowles, dice:

"Ninguna nación puede invadir el territorio ni intervenir en los asuntos interiores de otro miembro de la Unión Pan Americana, sin someter primero, bien a la junta de gobierno de la Unión o a una junta de arbitraje creada por la Unión, los motivos o razones para la intervención o invasión proyectada, y sin que tal acción hostil sea sancionada o aprobada por esa junta."

Dos Prestigiosas Entidades Protestan Contra una Circular del Administrador de la Aduana

La Cámara de Comercio y la Asociación de Firmas Extranjeras se quejan de la circular que exige juramento a los importadores de harinas de que éstas son producto del suelo americano

En la tarde de ayer se entrevistaron con el Secretario de Hacienda una comisión de miembros de la Cámara de Comercio Cubana y otra de la Representación de Firmas Extranjeras.

Aunque esas comisiones fueron a tratar del mismo particular, cada una de ellas en la entrevista que sostuvieron con el Secretario de Hacienda, le expusieron su protesta con motivo de la circular Nº 97, dictada por el Administrador de la Aduana de la Habana y de la cual han formulado su protesta.

En dicha circular se exige, a la importación de la harina de trigo, un juramento en el cual conste por el exportador que dicho producto es del suelo y de la industria de los Estados Unidos de América.

Pero los importadores, representados por la Asociación de Firmas Extranjeras y Cámara de Comercio Cubana, alegan que dicha circular viola el Tratado de Reciprocidad vigente que solamente expecifica "del producto del suelo y de la industria norteamericana".

Con la exposición presentada por dichas entidades, el Secretario de Hacienda, después de estudiar el asunto, resolverá sobre el debatido particular.

LOS OBREROS AGRICOLAS DE MELENA PIDEN QUE SE LES AUMENTE EL PRECIO ACTUAL DEL CORTE DE CAÑA

Por segunda vez se reunieron en Asamblea Magna, a la que asistieron prestigiosas personalidades de la Habana.—Un telegrama de adhesión al Gral. Machado

LA PETICION DE LOS OBREROS DE ESTA LOCALIDAD

MELENA, febrero 13. — DIARIO DE LA MARINA.—Habana.

Los obreros agrícolas de Melena del Sur piden que se les aumente el precio del corte de caña, pues el administrador del Central Mercedita les paga menos de lo que se paga en Hershey y en otros fincas.

Desde hace algunos días, a petición del Directorio Local de Melena del Sur, el Directorio Central de la Unión Nacional del Trabajo, que radica en la Habana, realizaba gestiones cerca de los dueños y administrador del Central Mercedita, para que paguen por el corte de las cien arrobas de caña 70 centavos, al igual que Hershey y otros centrales de la provincia y no 60 como se está pagando en la actualidad en esta zona.

En días pasados tuvo lugar en el teatro "Mena" una asamblea en la que se tenía el propósito de estudiar la mejor forma de resolver tan arduo problema.

En dicho acto se tomó el acuerdo de esperar el resultado de las armónicas gestiones que el Directorio Central se propone realizar cerca de los dueños del Ingenio y en las Secretarías de Gobernación y Agricultura para que intervengan en el asunto a fin de hallar una solución equitativa a este conflicto que se presenta entre el capital y el trabajo y que el domingo doce volviesen a reunirse en asamblea en el mismo lugar para dar a conocer el resultado de las gestiones practicadas por los señores doctor José Guerra López, general Eliseo Figueroa, Octavio Fuentes y Luis F. Lizazo, que en representación del Directorio Central formaban la comisión encargada de dar los pasos necesarios a buscar la solución del conflicto.

LA ASAMBLEA

Desde la una de la tarde estaba ayer el pueblo de Melena del Sur realmente congestionado por la afluencia de elementos trabajadores del campo que desde hora temprana se hallaban en él para asistir al acto.

El local era insuficiente para contener a la numerosa concurrencia.

ASISTENTES

Asistieron al acto el doctor Aristides Pérez Andreu, Secretario Particular del Honorable Sr. Secretario de Gobernación, en representación del Comandante Rogerio Zayas Zazán, que había prometido asistir y que no pudo hacerlo por tener que atender en la Habana asuntos de gran trascendencia relacionados con su alto cargo; el Directorio de Güines, con todos sus miembros y muchos de sus asociados que fueron en excursión a Melena, y el Directorio de Madruga con todos los miembros de su Directorio que en igual forma que el de Güines fueron a testimoniar su solidaridad a los compañeros de Melena del Sur, ante el problema que se les presenta.

A las dos de la tarde el doctor José Guerra López, Asesor General de la Unión Nacional del Trabajo, que presidía la asamblea, declaró abierta la sesión, manifestando que se sentía optimista porque sabía que la mayor garantía que podían obtener los obreros de que sus derechos habían de ser reconocidos, estaba en la honradez del Gobierno del General Machado, que con la colaboración del Secretario de Gobernación comandante Zayas Bazán, estaba prestando la más eficaz atención al problema obrero de Cuba.

LOS ORADORES

Usaron de la palabra a continuación, el doctor Octavio Fuentes, presidente del Directorio Central de la Unión Nacional del Trabajo; el doctor Carlos M. Palma, secretario de actas de dicho organismo; el señor Manuel Alvero, tesorero del Directorio Local de Melena del Sur; el señor Avelino Fonseca, Delegado del Comité Central de la Hermandad Ferroviaria de Cuba, en representación del presidente de dicha colectividad señor Guillermo Posse; el señor Alfonso Lozada Presidente de la Agrupación Provincial de Choferes; Juan Arévalo, en representación del señor Santiago Iglesias, secretario de la Confederación Pan Americana del Trabajo; Guillermo Urrutia vicepresidente de la Unión Nacional del Trabajo y Delegado ante el Comité Ejecutivo de la Delegación Dos de la Hermandad Ferroviaria por el Departamento de Luyanó; Norberto Bello, vicepresidente del Directorio Municipal de Güines; Luis Felipe Lizazo, secretario general del Directorio Central de la Unión Nacional del Trabajo, el general Eliseo Figueroa, vicepresidente del ya referido organismo, cerrando el acto con un magistral discurso el doctor José Guerra López.

Todos los oradores aconsejaron a la asamblea la mayor calma y cordura para esperar el resultado de las gestiones que se vienen practicando, sin que se dejen guiar por arrebatos de violencia, puesto que si contaban con el derecho de su parte, debían tener confianza en el gobierno que sabría proceder con equidad y justicia, de acuerdo con la norma que viene siguiendo el General Machado en todos sus actos de gobierno.

VALIOSAS ADHESIONES

Fueron leídos por la presidencia telegramas de adhesión de los Directorios locales de Jaruco, Batabanó, Aguacate, San Nicolás, y otros pueblos de la provincia que ya tiene organizados la Unión Nacional del Trabajo, y un telegrama del Secretario de Gobernación en contestación a una comunicación que le pasó el Directorio Central, pidiéndole su intervención en el problema planteado. Dicho telegrama dice así: Sr. Presidente Unión Nacional del Trabajo, Jesús María 117, Ciudad.—Enterado comunicación enviada por ese Directorio acompañando copia adjunta de la petición razonada hecha al dueño y administrador del ingenio, referente al aumento de precio en el corte de caña. Tendré sumo gusto en actuar.—**Rogerio Zayas Bazán**, Secretario Gobernación.

UN TELEGRAMA AL PRESIDENTE DE LA REPUBLICA

La Asamblea, a petición del doctor Guerra López, tomó el acuerdo de pasar un telegrama al Presidente de la República, reiterándole la adhesión de los obreros a la obra del gobierno del General Machado y pidiéndole que intervenga en favor de una solución armónica para los obreros de Melena del Sur, en el conflicto que hay planteado entre los dueños del ingenio y los macheteros.

El acto, que resultó imponente por la gran concurrencia, terminó a las seis de la tarde.

ESPECIAL.

SE DICTARA HOY LA SENTENCIA CONTRA HICKMAN

Si es condenado a muerte, es casi seguro que no sea ejecutado antes de sesenta o 90 días

LOS ANGELES, Estado de California, Feb. 13. (UP).—Mañana probablemente se pronunciará la palabra que enviará a William Edward Hickman, a la horca en la prisión de San Quintín o le impondrá cadena perpetua. La formalidad de resolver acerca de la moción solicitando un nuevo juicio, precederá a la sentencia de Hickman por el asesinato de Marion Parker.

Como los abogados defensores harán una apelación para llevar el caso ante el Tribunal Supremo de California, es seguro que Hickman no sea ejecutado, si es condenado a muerte, antes de sesenta o noventa días.

Richard Cantillon, uno de los defensores del repelente criminal, dice que él y sus compañeros han abandonado toda esperanza de conseguir un nuevo juicio, quedándoles solamente la que tienen en el resultado de las apelaciones, para salvar del patíbulo a Hickman.

LAS DAMAS DE CHICAGO PIDEN CLEMENCIA PARA UNA CONDENADA MUERTE

CHICAGO, Feb. 13. (UP).—El Club de Mujeres de Chicago trataré de salvar de la horca a Doris Palmer Mac Donald, autora de un asesinato, cuya ejecución está señalada para el 25 de Marzo. Doris y su esposo fueron condenados a muerte por haber asesinado al conductor de un automóvil.

La Asociación Protectora de la Mujer, patrocinada por prominentes damas de Chicago, ha acudido a los buenos servicios de James C. O'Brian, uno de los criminalistas más famosos de la ciudad

El próximo sábado se propondrá al tribunal que presten declaración tres testigos acerca de las anormalidades mentales de la procesada. Estas declaraciones se enviarán al ministro de Justicia de Otawa, con la petición de que la causa vuelva a verse nuevamente, y si este movimiento fracasa se recurrirá a otros medios para impedir la ejecución de la sentencia.

Doris McDonald, que de soltera se llamó Doris Snyder, es la hija adoptiva del doctor Frances Palmer, prominente médico de enfermedades de mujeres, de Oklahoma City. Doris y su hermana Edith fueron depositadas en un orfelinato al separarse sus padres

Doris se educó en una excelente escuela de Oklahoma City y llegó a ser maestra de kindergarten. Después conoció a Buster Allen, hijo de una rica familia y contrajo matrimonio con él, cuando apenas tenía catorce años de edad.

La familia de Allen se negó a aceptar a Doris, la cual abandonó la casa de su esposo en Nueva York, para regresar al lado de su madre adoptiva en Oklahoma City, naciéndole en ésta un hijo.

Doris partió nuevamente de Oklahoma para Nueva York, obteniendo un empleo de modelo en una casa de modistas. Su matrimonio con Allen fué anulado y contrajo entonces matrimonio con McDonald.

Desde entonces, el nuevo matrimonio encontró dificultades en Canadá. Doris reclama para sí la responsabilidad del crimen que cometió con su esposo, negándose a pedir clemencia.

Ambos negaron ser los autores del delito de que se les acusa.

"Creemos que Doris McDonald es víctima de las circunstancias", dijo la señora Frederick W. Masters, Vicepresidente de la Asociación Protectora de Mujeres. "Es una vergüenza verla en este predicamente tan lejos de su casa y sus amigos. Vamos a hacer todo lo posible para que pueda establecer su inocencia."

EL PROBLEMA DEL POLVO PREOCUPA A JAGUEY GRANDE

Falleció en Bolondrón el padre del congresista matancero señor Prisciliano Piedra

JAGÜEY GRANDE, febrero 13. — DIARIO, Habana. — El señor alcalde municipal y el presidente de la Cámara de Comercio y sociedades locales, se han dirigido telegráficamente al Honorable señor secretario de Sanidad, doctor Francisco María Fernández, pidiéndole en nombre del pueblo que resuelva con urgencia el problema del riego de las calles de esta localidad, debido a que el polvo es tanto que se sienten amenazados los vecinos por una grave epidemia, de consecuencia del ambiente infecto.

El conflicto toma proporciones alarmantes por día y en atención a las personas que han hecho la rogativa, espérase que el doctor Fernández atienda cuanto antes la petición.—**Ramírez**, corresponsal.

SENTIDO FALLECIMIENTO EN BOLONDRON

(Por Telégrafo)

BOLONDRON, febrero 13.— DIARIO, Habana. — General sentimiento ha causado en este pueblo el fallecimiento, ocurrido en el Hospital Calixto García, de esa capital, del laborioso y honrado ciudadano señor Francisco Becquer, padre amantísimo del popular político y congresista matancero señor Prisciliano Piedra, y que era un anciano austero, de íntegras y morigeradas costumbres.

Don Pancho Becquer, desempeñaba desde hace días un modesto empleo en el Central Feliz, de este término, negándose siempre con obstinación a acceder a las solícitas y tenaces instancias de su citado hijo para que fuera a vivir a su lado y participara de las naturales comodidades de la vida capitalina, aferrándose a sus afectos y existencia campesina.

El señor Becquer operó en la guerra de la independencia, siguiendo en política la tendencia liberal, de cuyo partido fué un tenaz y ferviente integrante, batallando en el barrio de Tienda Nueva, donde radica la finca expresada.

A su entierro, que se verificará mañana en la ciudad de Matanzas, concurrirán varias representaciones de esta localidad.

Reiteramos por este medio nuestro sentido pésame a sus afligidos familiares.— **Oña**, corresponsal.

Dr. FELIPE RIVERO Y ALONSO

ABOGADO Y NOTARIO

Abogado Consultor y Notario de la ASOCIACION DE DETALLISTAS DE LA HABANA. Notario de los Centros 'Asturiano', 'Balear' y 'Cafés'

ESTUDIO DE ABOGADOS DE LOS DOCTORES

Manuel F. de Cinca
Felipe Rivero y Alonso
Angel Radillo y Gancedo
Rafael de Zéndegui y Carbonell

PROCURADOR

Urbano E. Gómez Cádiz

Chacón, 25, bajos, Edificio de la Asociación de Detallistas de la Habana. Teléfonos M-1472 y A-8142. Cable Rizenca.

EL JEFE DEL ESTADO Y OTRAS MUY ILUSTRES PERSONALIDADES IRAN A LA INAUGURACION DEL PRESIDIO

También concurrirán al acto los Delegados a la Conferencia Internacional americana.—Se hará una impresión de los actos para enviarla a las Exposiciones de Sevilla y Barcelona

Durante el día de ayer la Secretaría de Gobernación, la de Estado y el Brigadier Consuegra en Palacio, en cuanto a cada uno de estos sectores concierne, se estuvo trabajando intensamente en la organización de los detalles de la excursión que se realizará a Isla de Pinos, para la inauguración del Presidio Modelo, a cuyo acto asiste el Presidente de la República, General Machado, el Comandante Zayas Bazán, otros Secretarios más del Despacho y los Presidentes de las Delegaciones a la Sexta Conferencia Pan Americana que se hallan en la Habana.

LA ORGANIZACION

Hasta ahora la organización dada a esa excursión es la siguiente: el jueves a las ocho y media de la noche partirá de la Estación Terminal hacia Batabanó un tren especial conduciendo toda la comitiva. A la llegada tres horas después a Batabanó, saldrán en el vaport "Pinero" y en el "Cristóbal Colón" todos los invitados que llegarán al amanecer del día siguiente a Isla de Pinos. Los actos que allí se efectuarán son los siguientes: un almuerzo en el hotel "Santa Fe"; un champagne de honor en la sociedad "Pinero", al que asistirán el Presidente de la República, los Secretarios de Despacho y los Delegados a la Conferencia; una visita al Presidio Modelo y la inauguración oficial del mismo; otra visita al Centro Escolar y a la Aduana, ambos edificios recien terminados también.

EL REGRESO

En el regreso, el Presidente de la República ofrecerá a todos los invitados una comida a bordo del vapor y al amanecer del día siguiente se estará en Batabanó, regresando por el mismo tren especial que los llevó a allá estándose en la Habana aproximadamente a las nueve de la mañana.

LOS PERIODISTAS

Los periodistas han sido habilitados de invitación especial e irán en el vapor "Cristóbal Colón" cuidadosamente atendidos. El Comandante Zayas Bazán comisionó especialmente al doctor Miguel de Marcos para que se le proporcionara una cortés invitación al cinematografista español señor José Martín, que le ha sido especialmente recomendado por la Embajada de Cuba en Madrid, y el cual se encuentra haciendo ya la película "Cuba, el paraiso de América", uno de cuyos cuadros serán los festejos que se realizarán en Isla de Pinos y la expresión gráfica del cambio de régimen penitenciario, adaptando a la realidad, las que hasta ahora han sido las especulaciones de la ciencia penal moderna, siendo Cuba uno de los países que realiza primero esta innovación.

EL SEÑOR PRESIDENTE

A las ocho y media de la noche de ese día, saldrá el señor Presidente de la República y su comitiva, formada por los Presidentes de Delegaciones de la Conferencia Pan Americana, Secretario del Despacho, Jefe del Ejército y la Marina, altos funcionarios del Estado, periodistas extranjeros y los reporters encargados de la información en Palacio, en tren especial, para salir de las playas de Batabanó rumbo a Isla de Pinos a las once de la noche.

El viaje lo harán en el vapor "Pinero".

VII Congreso de la Prensa Latina

Festejos a los que asistirá personalmente el Honorable señor Presidente de la República:

Miércoles 7 de marzo a las 10 y 30 a. m.: Sesión inaugural del VII Congreso de la Prensa Latina, bajo la presidencia del Honorable señor Presidente de la República, General Gerardo Machado y Morales, en el Teatro Nacional.

Sábado 10 a las diez a. m.: Visita a la finca "Nenita" del Honorable señor Presidente de la República, que ofrecerá un cocktail de honor.

El mismo día a la una p. m.: Almuerzo criollo ofrecido en honor de los señores Delegados extranjeros por el señor Francisco Camps y su distinguida esposa en el "hobío' de la finca "Mariana".

Miércoles 14 a las 9 y 30 p. m.: FIESTA OFRECIDA POR EL PROPIO SEÑOR PRESIDENTE DE LA REPUBLIA EN HONOR DE LOS SEÑORES CONGRESISTAS.

ESTADO DEL TIEMPO

EL PARTE DEL WEATHER BUREAU PARA HOY, MARTES

WASHINGTON, febrero 13. (U. P.) — El pronóstico del tiempo para el martes 14 del actual es el siguiente, según el Observatorio Meteorológico de esta capital:

Centro de la costa Atlántica: Vientos fuertes del Este y cielo cubierto, con lluvia.

Sur de la costa Atlántica: Vientos frescos del Sur, en la porción meridional, y fuertes del Este, rodando al Suroeste y Oeste, en la porción septentrional. Cielo cubierto, con lluvia en la porción Norte.

Este del Golfo de México (Este de la Longitud 90): Vientos frescos del Suroeste, rolando al Noroeste en la porción Norte. Cielo cubierto.

Oeste del Golfo de México (Oeste de la Longitud 90): Vientos de moderados a frescos del Suroeste, rolando a fuertes del Noroeste, en la porción Norte. Cielo cubierto parcialmente.

Mar Caribe y Paso de los Vientos: Vientos moderados a frescos del Nordeste y Este. Cielo parcialmente cubierto.

NOTA DEL MEDIO DIA DEL LUNES

Perturbaciones en costas de Luisiana y en Oklahoma, extendiéndose el bajo barómetro desde Golfo de Méjico, Méjico y porcin occidental de Cuba hacia el Norte hasta Canadá y alto barómetro en Estados del Pacífico y del Atlántico y región occidental del Atlántico.

Pronóstico: para el martes: Isla: vientos frescos del Este a región Sur más fuertes en porción occidental. Continúa aumento en temperaturas. Cielos despejados o parte nublados. Tendencia a tiempo variable en mitad occidental.

Observatorio Nacional.

A las 12 a. m. de Hoy se Clausurarán las Vaquerías Habaneras

El doctor Francisco María Fernández, Secretario de Sanidad y Beneficencia firmó ayer una resolución denegando la solicitud presentada por un grupo de propietarios de establos de vacas de esta capital, en la que pedían una nueva prórroga, de sesenta días, para el cumplimiento del Decreto Presidencial número 167.

Así pues, con esta resolución del Dr. Fernández, hoy a las doce de la noche, en punto, comenzará a regir el Decreto en cuestión y, por tanto, no podrán expender leche al público los propietarios de tales establecimientos.

Antes de fallar en el sentido expresado, el Secretario de Sanidad celebró una entrevista con el Director del Ramo, doctor Fernando Rensoli.

MAS VICTIMAS DEL DESASTRE EN LA MINA DE ORO

El número de muertos ascendía ayer a treinta y nueve, y las pérdidas, a 200 mil pesos

TIMMIS, Ontario, febrero 13 (UP) La lista de los muertos en el desastre de la mina de oro perteneciente a la Hollinger Consolidated, subió esta noche a 39 y las pérdidas sufridas por la propiedad se calculaban en $200.000

Las censuras que se hacen a la empresa minera por haber permitido la acumulación de basuras y escombros en el interior de la mina, donde comenzó el incendio, ha inducido al Gobierno de Ontario a abrir una investigación para depurar responsabilidades.

Se dice que las basuras y escombros venían acumulándose durante seis años, llenando parte de una galería con material altamente combustible.

Hoy se encontraron diez y ocho cadáveres de los mineros encerrados en las galerías cuando comenzó el incendio el viernes por la noche.

Los supervivientes del desastre, que se encuentran en el hospital de St. Mary, relataron los horrores que siguieron al incendio, momentos en que se encontraban de 700 a 800 hombres en la mina. Cuando los gases se propagaron por las galerías, varios cayeron muertos ipor la asfixia y otros, a rastras, trataban de buscar las salidas. Algunos mineros rompieroi sus camiras y las empapaban de agua, utilizando como máscaras contra el gas.

Trenes de auxilio han partido de los Estados Unidos y Toronto para ayudar al salvamento.

EL CREMATORIO QUE EXISTE EN REGLA SERA CLAUSURADO

Doscientos mil litros de aceite han sido decomisados por el Supervisor de Santiago de Cuba

Ayer por la mañana el doctor Fernando Rensoli, director de Sanidad, tuvo una entrevista en su despacho con los doctores Bosch e Hilario Candela, jefes locales de Regla y Guanabacoa respectivamente y el doctor Valladares, supervisor de Sanidad de la provincia de la Habana, al final de la cual quedaron constituídos los tres en Comisión de Clausura para que visitaran ayer mismo a los gerentes de la razón social Alvarez, Pereda y Cía., de Regla.

Estos señores son propietarios del crematorio de animales muertos situado en la finca Ciruela que desde hace tiempo tiene en constante alarma a los pueblos de Regla y Guanabacoa, no porque pueda ocurrir alguna catástrofe, pero sí por temor a que surja una epidemia debido a los constantes malos olores que infestan los alrededores no dejando apenas descansar y dormir a los vecinos.

Los doctores Valladares, Candela y Bosch, con instrucciones del director de Sanidad, notificarán a los señores Alvarez, Pereda y Cía., de habérseles concedido un plazo, improrrogable, de cuarenta y cinco días, para suprimir el crematorio del lugar donde se encuentra instalado o de lo contrario, al vencerse el plazo, se procederá a su inmediata clausura.

Además el doctor Rensoli les dió facultades a los citados funcionarios para que diariamente visiten el crematorio y por cada vez que los malos olores se produzcan dejen incurso en multa a los propietarios.

El director de Sanidad, doctor Fernando Rensoli ha recibido una comunicación del capitán médico del Ejército Nacional, doctor Miguel Dobal, Supervisor de la Jefatura Local de Sanidad de Santiago de Cuba, en la que da cuenta de haber procedido a ocupar doscientos mil litros de aceite de comer propiedad de los señores Mestre y Gross, de aquella capital, por haber comprobado, mediante análisis, que tenía un cinco por ciento más de acidez que el señalado en el tipo "standard" y por tanto, perjudicial a la salud.

FUE ENCONTRADA EN EL "COUNTRY CLUB" LA CAJA DE CAUDALES ROBADA LA MADRUGADA ULTIMA EN LA CIUDAD

Los ladrones, después de violentarla, robaron setenta pesos que contenía. — Fallecimiento de un anciano, Tte. del Ejército Libertador. Sangriento suceso en Matanzas

(Por teléfono de larga distancia)

MARIANAO, Feb. 13. — DIARIO, Habana.—El sargento Lavoi, de la Policía Municipal de este término, encontró en la Avenida del Camino Real, del Country Club, una caja de caudales que fué hurtado en la madrugada de ayer en esa capital.

La caja pertenecía al señor Abraham Suárez y Suárez, natural de Canarias, de 43 años de edad y propietario del café situado en Polvorín número 13.

Al formular la denuncia del hecho ante la Policía habanera, Suárez expresó que en la caja guardaba 70 pesos y que conjuntamente con ésta le habían llevado diez pesos que tenía en la contadora, algunos papeles de valor y cuatro cajones de tabacos.

Nada de esto fué recuperado, porque los autores del robo violentaron la caja, que es de pequeño tamaño, no obstante lo cual les embarazaba además de ser peligroso andar con ella cuyas señas tenía la Policía.

Se ignora quiénes realizaron el robo.

$500.00 DESAPARECIDOS

El señor Enrique Biosca, natural de Guamuta, de 40 años de edad y vecino de Avenida Columbia y Santa Petronila, en el Reparto Serafina, dió cuenta a la Policía que esta madrugada rompieron la puerta trasera de su domicilio, robándole quinientos pesos que guardaba. No tiene sospechas de quien pueda ser el autor.—**Martínez**, corresponsal.

TOMO POSESION EL NUEVO INSPECTOR DEL PUERTO DE SANTIAGO DE CUBA

SANTIAGO DE CUBA, febrero 13. DIARIO, Habana. Hoy tomó posesión del cargo de inspector del puerto de ésta, el teniente de navío Gustavo Valdés Pino Aguilera, a quien acompañó el contador de la Aduana, señor Francisco Lorié.

Estuvieron presentes en la toma de posesión el Capitán Dobal, Supervisor de Sanidad y el Teniente Molina, Supervisor de Inmigración.

El nuevo jefe ha fijado su domicilio a bordo del cañonero "Baire" y díjonos que venía nombrado para el cargo que desempeñaba el señor Generoso Fernández a las órdenes del señor Secretario de Hacienda.—**Soto**, Corresponsal.

FALLECIMIENTO DE UN ANCIANO LIBERTADOR

GUANTANAMO, Feb. 13.—DIARIO, Habana.—A los setenta y cinco años murió hoy en Guantánamo el padre del teniente del Ejército Nacional señor Graciano Ramírez. El venerable anciano fué el que guió a Maceo en la guerra de independencia al desembarcar en las costas de Oriente, trayéndolo hasta las sierras de Guantánamo.—**Corresponsal.**

SANGRIENTO SUCESO EN MATANZAS

MATANZAS, Feb. 13. — DIARIO, Habana.—Esta noche José Valdés Vega, natural de Matanzas, vecino de Calzada Esteban número 25, soltero, jornalero, se presentó en casa de Georgina Dolores Díaz San Luis y Buis Viaje, soltera, de 25 años de edad, a quien le dijo que si le quería, y contestándole negativamente, esgrimió un revólver, haciéndole un disparo que le alcanzó en un costado, cayendo sobre el pavimento. Acto seguido volvió el arma y se disparó un tiro en la sién derecha, con orificio de entrada y salida. Ambos heridos de gravedad fueron asistidos en la casa de socorros, siendo trasladada Georgina a su domicilio y Valdés al Hospital. El tèniente Jiménez se constituyó en el lugar del hecho y dió cuenta al Juzgado de Instrucción.—**Carlos Gómez**, corresponsal.

ELECTA LA REINA DE CARNAVAL Y SU CORTE

CARDENAS, Febrero 13.—DIARIO Habana.—En el último escrutinio del Certamen de Carnaval, organizado por el Liceo, celebrado esta noche, resultó electa Reina la señorita Zoila E. Rodríguez, para formar su Corte las señoritas Teté Freyre, Emérita la Presa, Blanquita Pérez y Margot Hernández. La emisión de cien mil votos, fué agotada. — **González-Bacallao**, Corresponsal.

LA MAYOR
32 EDIFICIOS
600 EMPLEADOS
SARRÁ
DROGUERIA
ABIERTA TODOS LOS DIAS
TODA LA NOCHE LOS MARTES

FARMACIAS DE TURNO

MARTES

Dirección	Teléfono
HABANA	
G. Manuel Suárez 103	U-5543
Salud 99	A-3410
Zenea 59	A-4170
Vives 129	M-3249
Rafael María de Labra 106	A-5517
Avenida de la República 11 y 13	M-5160
Corrales y Cienfuegos	A-7836
Estrada Palma 67	A-4046
República del Brasil 71	A-8026
Tejadillo 38	A-2272
Compostela 163	A-7954
General Aguirre 1	M-9236
Enrique Villuendas 200	U-3838
Avenida de Menocal 107	U-2065
Avenida de la Independencia y Oquendo	U-4880
Enrique Villuendas y Oquendo	U-3841
Simón Bolívar 71	M-1229
Máximo Gómez 384	M-4123
San Lázaro 203	A-4268
VEDADO	
Calle 17 No. 58 entre J e I	F-1192
Calle 23 entre 2 y 4	F-1127
Calle 17 entre 8 y 10	F-5493
Calzada y 10	F-3366
VIBORA	
10 de Octubre 600	I-5581
San Francisco y Lawton	I-1726
10 de Octubre 444	I-7389
Milagros 42	X-1162
Santa Catalina y Luz Caballero	I-1919
Calle 16 esquina a Tejar	X-1718
JESUS DEL MONTE Y SANTOS SUAREZ	
10 de Octubre 231	I-1447
San Leonardo y Flores	I-2966
10 de Octubre y Santa Emilia	I-1965
Lacret y Pasaje Este	I-2717
LUYANO	
Pérez y Villanueva	I-4253
Florencia y Bellavista	No tiene
CERRO	
Calzada de Cerro 458	A-6136
Churruca 16	I-1440
Santo Tomás 32	I-1231

NOTA.—Este grupo deberá prestar el servicio público todo el día y la noche de los Domingos siguientes: ENERO 8; FEBRERO 19; ABRIL 1; MAYO 13; JUNIO 24; AGOSTO 5; SEPTIEMBRE 16; OCTUBRE 28; y DICIEMBRE 9.

Asista al Gran Festival Benéfico que se Celebrará el Sábado Día 18 en

"HABANA PARK"

1346

M.E.C.D. 2016

SECCION 2ª

QUEJAS DE SUSCRIPTORES
Departamento Central: Habana, M-8494.
Agencias: Cerro y Jesús del Monte, I-1994.
Marianao, Columbia, Almendares, Buen Retiro, Quemados y Pogolotti, FO-7090.

DIARIO DE LA MARINA

SUSCRIPTORES
Para anuncios económicos en horas de oficina llame a los teléfonos M-4115 y M-3378. Después de las cinco de la tarde y en días festivos llame al Tel. A-3856.
Para suscribirse llame al M-8404.

SECCION 2ª

AÑO XCVI — LA HABANA, MARTES 14 DE FEBRERO DE 1928 — PAGINA QUINCE

UNA CAMA DE ORO MACIZO, CON ESMERALDAS GRANDES COMO ALBARICOQUES

Será Vendida o Entregada Como Garantía de un Empréstito Turco

PERTENECIO AL SULTAN DE TURQUIA Y ESTA CONSIDERADA COMO EL MAS VALIOSO LECHO DE TODO EL MUNDO

El valor de esta cama, que además de las enormes esmeraldas tiene rubíes, perlas y otras piedras preciosas, será llevada a París a fin de realizar la negociación financiera aludida

LA UNION DE LA ALSACIA Y LORENA A FRANCIA

El escritor español señor Paredes, Secretario de las Misiones Extranjeras de la Obra Lazarista fué encontrado muerto por una mano asesina frente al edificio en que tenía su residencia

PARIS, febrero 13. — (UP). —La cama de oro macizo del sultán de Turquía, que es una copia exacta de la cama de Luis XVI que existe en el palacio de Versalles, se entregará a los norteamericanos como garantía de un empréstito que llevará Mustafa Kemal Baja para llevar a cabo el programa de rejuvenecimiento de Turquía.

Esta cama, que tiene una capa formada de perlas incrustadas en oro, se considera por los peritos en joyas, como el lecho más valioso en que ha descansado persona alguna. Se utilizaba solamente en raras ocasiones y en las grandes fiestas mahometanas, tales como la primera noche del Ramadan. La cama está adornada con esmeraldas, algunas de tan grandes como huevos, rubíes y otras piedras. Su valor se calcula en muchos millones de dólares, y será llevada a París para su venta o como garantía de un empréstito internacional.

Forma parte del fabuloso tesoro del Sultán, pero aunque Turquía tiene sus almacenes llenos de riquezas, sus cofres nacionales están vacíos y los trabajos para el mejoramiento nacional se encuentran paralizados.

Ante la necesidad de dinero, Mustafa Kemal Baja, escogió París como su mercado y ha pedido que vayan dos peritos franceses a Stamboul para que justiprecien el valor de dicha joya, así como de las otras acumuladas durante varios siglos, cada una de las cuales tiene su historia y muchas de ellas pagaron como precio la libertad de los príncipes de Oriente que fueron confinados por los sultanes.

Actualmente se encuentran depositadas en las cajas del Ministerio de Hacienda en Constantinopla y en el antiguo palacio. Día y noche, el tesoro es custodiado por quince mudos, que visten brocados antiguos. Hasta las puertas de ese almacén de riquezas están adornadas con perlas.

LA UNION DE ALSACIA Y LORENA A FRANCIA

PARIS, febrero 13. — (SR). — El discurso del Premier Poincaré ayer en Estrasburgo ha producido la impresión que se presumía.

"Le Petit Parisién" dice que Francia debe a los alsacianos una bellísima jornada de su historia posterior a la guerra.

Los comunistas intentaron hacer una manifestación contra Poincaré, pero fué con grandes dificultades prohibido por la policía contra la cólera de la muchedumbre que marchaba con la bandera roja. Por otra parte, las madres del Bajo Rhin dirigieron un mensaje al Presidente Doumergue ratificándole la fidelidad inalterable de los habitantes a la patria francesa, y al testimoniarle éstas gracias en nombre del Gobierno hizo alusión a las admirables palabras con que el Presidente del Consejo dió a entender que la unión de la Alsacia y Lorena a Francia era tan profunda que nada podrá disolverla.

MENSAJE A COSTES Y LEBRIX

PARIS, febrero 13. — (SR). —El ministro de Comercio, Bokanowski, ha dirigido a los aviadores Costes y Lebrix un mensaje diciéndole que la areonáutica francesa siéntese orgullosa de sus progresos y del admirable entusiasmo con que ellos llevan la bandera a través del mundo.

UN ESPAÑOL ASESINADO EN PARIS

PARIS, febrero 13. — (SR). —El escritor español señor Paredes, Secretario de las misiones extranjeras de la obra lazarista, fué encontrado muerto por una mano asesina ante la puerta del edificio en que tenía su oficina.

JEFE DE LA ARTILLERIA EN INDOCHINA

PARIS, febrero 13. — (SR). — El comandante de artillería colonial Tixier, jefe de la base de Diego Suárez y de la artillería de Madagascar, ha sido nombrado comandante interino de las fuerzas de su arma en la Indochina Francesa.

LAS NEGOCIACIONES SOBRE LA RHINLANDIA

PARIS, febrero 13. — (SR). — "La Nación Belga", de Bruselas, sabe que el Gobierno francés ha pedido al de Bélgica que actúe como intermediario en las nuevas negociaciones franco-alemanas sobre la Rhinlandia. Afírmase que Briand hizo antes igual invitación al Gobierno de Polonia, el cual rehusó su actuación.

TRATADO FRANCO-LITUANO

PARIS, febrero 13. — (SR). — El tratado consular franco-lituano ha sido firmado hoy en Kovno, capital de Lituania.

LOS REYES AFGANOS DESCANSAN

PARIS, febrero 13. — (SR). — Los Reyes de Afganistán se han dirigido a Caux, cerca de Montreux, donde permanecerán algunos días descansando de las fatigas producidas por las constantes ceremonias diplomáticas a que han concurrido desde su estancia en Europa.

COLEGIO DESTRUIDO POR UN INCENDIO EN FOOCHOW

BOSTON, Feb. 13 (U. P.)—Se ha recibido un cablegrama anunciando la total destrucción por un incendio del edificio del Colegio de la Junta Norteamericana de Misiones Extranjeras en Foochow, China. El mensaje, que lo firma el reverendo Roberto McClure, de la administración de dicho plantel, dice: "El dormitorio del colegio de Foochow lo ha destruído totalmente un incendio. No hubo lesionados".

La Junta encargada de la obra misional en China, se inclina a atribuir el incendio a los jóvenes propagandistas.

"Este grupo—dice—se ha hecho muy impopular con los ciudadanos chinos, que deplora sus violencias, pero que no pueden contrarrestar a los agitadores".

Los recientes ultrajes contra las alumnas del Colegio de Foochow son un antecedente de este suceso, pues en esa ocasión los revoltosos incendiaron las puertas del colegio.

30,000 PESOS PARA UN VUELO DE NUEVA YORK A OSTENDE

NUEVA YORK, Feb. 13 (S. R.) —Está organizándose un vuelo sin escalas desde esta ciudad a Ostende, Bélgica, con motivo de las fiestas del Kursaal. El director del mismo, Sayer, ofrece un primer premio de treinta mil pesos. Aviadores de quince países han presentado la solicitud para tomar parte en el mismo.

LA HIJA DEL ZAR CAUSA SENSACION GRANDE EN N. YORK

La Gran Duquesa, o lo que sea, aparece como causante de un pleito entre dos periódicos

No saben dónde está

BERLIN, febrero 13. (U. P.) — Anastasia Tchaikovsky, hija del ex zar o vulgar campesina, como se quiera, que se encuentra en Nueva York, es la figura central de un pleito por libelo que sigue el periódico "Der Tag" contra el "Taeglische Rundschau".

En el juicio, que comenzó hoy y se suspendió, afirma el director de "Der Tag" que sus repórteres han demostrado que la llamada princesa Anastasia, no es siquiera la esposa de Tchaikovsky, sino que está casada con un obrero polaco.

"Der Tag" publicó el año pasado una serie de artículos en apoyo de las pretensiones de Anastasia, que se dice la menor de las hijas del zar y el único miembro de la familia que escapó a la ejecución de Eckaterinburg. Casi inmediatamente de terminar esta serie, el mismo periódico publicó otra declarándola impostora.

Luego el "Taegliche Rundschau" acusó a "Der Tag" de doble juego, alegando que su director había cambiado de opinión sobre Anastasia al recibir veinticinco mil marcos oro, (seis mil doscientos cincuenta pesos) del gran duque de Hesse, posible heredero a la fortuna de los Romanoff.

En el juicio iniciado hoy, sólo declaró un testigo, el cual aseguró que en el Banco de Inglaterra se hallan cuarenta millones de dólares, de los bienes del zar. En nombre del "Der Tag", el director negó haber recibido dinero de conducto alguno. Aseguró que los repórteres ayudaron a los detectives en averiguar la verdad sobre la llamada princesa Anastasia, que no es siquiera la esposa de Tchaikovsky, sino la de un agricultor polaco, cuyo nombre es Franzisika Tschanskovski.

Replicó a esto el "Taeglisch Runschau" que Tchanzkovski murió en un motín ocurrido en las calles del barrio Este de Berlín hace varios años.

El juez suspendió la vista, avisando a las partes que la reanudaría de aquí a un mes, para cuya fecha espera que hayan llegado a un acuerdo. De otra suerte, seguirá el procedimiento y hará comparecer como testigos a los duques de Leuctenberg, al ex gran duque de Hesse y a otros elementos de la alta aristocracia de Alemania y Rusia.

NO SE SABE EN NUEVA YORK DONDE ESTA LA "GRAN DUQUESA" ANASTASIA

NUEVA YORK, febrero 13. (U. P.) —La joven que dice ser la gran duquesa Anastasia Romanoff ha desaparecido completamente, menos para un grupo de amigos íntimos que guardan su paradero como un secreto absoluto.

Parece probable que Madame Achaiskovsky se halla "en alguna parte de Nueva Pork", pues no está ya en la residencia de la señora Augusta Richard, en Lawrence, Long Island, donde pasó un día de la semana pasada, según insisten sus amigos. La señora Richard está para regresar de Boston de un momento a otro. La "gran duquesa" tampoco está en la casa de su "posible pariente", que fué princesa Xenia de Grecia, hoy señora William B. Leeds.

La última edición de "L' Illustration", la famosa revista de París, censura fuertemente las pretensiones de madame Tchaikovsky, en un artículo que firma Pierre Gilliard, que fué preceptor de los hijos del zar Nicolás. Gilliard dice que madame Tchaikovsky ha sido adiestrada por varios rusos, durante muchos años, para imitar los modales y gestos personales de Anastasia Nikolaievna Romanoff, muerta, como toda su infortunada familia, por los bolsevistas, en 1918.

Gilliard ofrece como prueba principal de sus asertos que la pretendida gran duquesa Anastasia es Franziska Schanzowsky, campesina nacida en 1896 en Borowellass, Pomerania, (Alemania). La joven puede hablar poco ruso, pero, en cambio, domina el alemán, idioma que no conocía la hija del zar Nicolás II, a la cual quiere suplantar en la vida.

VII CONGRESO DE LA PRENSA LATINA

BANDERAS CUBANAS ONDEARAN EN EL TREN ESPECIAL DE LOS CONGRESISTAS

EL DR. CARLOS MANUEL DE CESPEDES DESPEDIRA EN PARIS EN NOMBRE DEL GOBIERNO A LOS DELEGADOS.

PARIS, 13 Febrero.—(S. E.)—El día 20 del corriente saldrán de París setenta delegados de los periódicos que forman la Confederación de la Prensa Latina, en un tren especial que será adornado con banderas cubanas. Toda la prensa, círculos literarios y legaciones asistirán a la despedida oficial a la que concurrirá, en nombre del Presidente y del Gobierno cubanos, el Coronel Carlos Manuel de Céspedes, con todo el personal de la Legación. En Saint Nazaire los delegados embarcarán en el vapor "Espagne" y serán despedidos oficialmente por el gobierno de Francia.

Entre los delegados figuran doce damas y el escritor y político español don Santiago Alba.

LA MODA POR CABLE

DESPUES DE UN CORTO ECLIPSE, PARECE QUE LA ALPACA PREDOMINARA DE NUEVO EN LA MODA FEMENINA

En todas las reuniones de la gente elegante de París se está viendo, y hace furor, un pañuelo de chifón, grande y de toda clase de colores, amarrado a una de las muñecas

MODELOS DE TUL, REPUTADOS COMO LOS MAS ELEGANTES

PARIS, febrero 13. (Prensa Aliada). — A pesar de las entusiastas predicciones de Worth, anunciando una nueva revolución en las modas de primavera, acompañada de grandes cambios en la silueta, la línea de la cintura y, sobre todo, en la atmósfera, no parece prudente abandonar por el momento las pequeñas cosas de la moda.

Verdad es que estos detalles no han sido muy importantes en las últimas temporadas; han tenido poca oportunidad de lucimiento con los excesivos estilos masculinos que han estado en boga. Pero actualmente la feminidad es la regla general y con el despertar de ésta aparecen los detalles nuevos, poca cosa en sí mismos, pero pequeñas cosas que influyen grandemente en el conjunto.

Se vuelve a notar afición a la alpaca y suponemos a todas las mujeres conocedoras de las virtudes de esta clase de tejido. Hace varias estaciones figuró entre los más apreciados en las modas de verano por su excelente estilo, su durabilidad, su chic y su adaptabilidad, cualidades muy apreciadas por las elegantes de París. Después de un corto eclipse parece que la alpaca volverá a dominar en las prendas femeninas.

De vez en cuando, surge un accesorio rápidamente y obtiene la general aprobación de la moda y llama la atención durante varias semanas y hasta meses. En esta ocasión, se encuentra en ese caso un gran pañuelo de chiffon atribuído a Marie Alphonsine, que se ve en todas las reuniones de París, lo mismo en las comidas bailables del Ritz, que en Montmartre y en todos los demás lugares de reunión de la gente elegante. En naranja, verde brillante o mate, amarillo, malva, rosa, muchos tonos diferentes de azul y negro, bordado con oro o plata, figura al lado de los trajes blancos y negros. La forma de usar ese enorme pañuelo de chiffon no exige ningún conocimiento. Puede colocarse pasado por los brazaletes de diamantes o por sólo una de las espirales o simplemente amarrado a la muñeca para seguridad. Algunas mujeres elegantes lo usan en forma de corbata, pasándolo alrededor de los hombros.

El zafiro es uno de los más deliciosos colores que pueden usarse en los tés bailables o para comer y para los bailes que se celebran después del teatro. Lucien Lelong hace un exquisito traje de tarde de satín de ese color, adornado con interesantes bandas, una de ellas en forma de corbata que desciende desde los hombros hasta la espalda. Uno de sus modelos más favorecidos emplea encaje gris, propio para comidas y para el teatro.

Está alcanzando gran éxito en París un modelo de tul de Jenny, de crepé negro de china, para por la tarde. Uno de sus más elogiados modelos de trajes para comer, es de encaje negro, siguiendo las líneas de bolero. El encaje de chifón negro, formando combinaciones, figuran en otro de los modelos de Jenny.

El tafetán es importante para los tés bailables y las comidas. Martial et Armand han presentado un traje de esta tela para ceremonias de tarde, con adornos horizontales que forman grandes triángulos.

Louis Boulanger emplea el tafetán gris para uno de sus exquisitos trajes de noche que se usan para las fiestas de los restaurants de Montmartre y el tafetán negro rematado con chifón, es otro de los modelos de Jenny de esta serie.

El tul es uno de los materiales más generalmente aceptado para los trajes de las elegantes. Los tonos pastel y negro son los más favorecidos, como es natural, y apenas pueden concebirse combinaciones más encantadoras que las de un modelo de Nicole Groult, de color negro, con bandas de tul. Jenny cuenta también con un vestido de tul verde claro, que cuelga en puntas sobre la larga falda.

Se resolvió el Problema de Tánger dando a España Mayor Control en la Policía

PARIS, Febrero 13. (UP). — Afírmase en los centros diplomáticos y políticos que hoy se ha llegado a acuerdo entre Francia y España, en el problema de Tánger que era objeto de larga conferencia entre las dos naciones.

Se da a España mayor participación de la que actualmente tiene asignada en el control de la zona internacional. En efecto, Francia acepta que España se haga cargo de la policía de dicha zona dentro de los límites del tratado con el Sultán de Marruecos.

A Italia se la concede la organización sanitaria de la zona.

Lo único que no ha quedado resuelto es el plazo de duración de este nuevo arreglo, aunque se espera determinarlo hasta el año 1935.

Esta revisión del tratado actual, que rige desde el primero de Diciembre de 1924, se someterá a la aprobación de Gran Bretaña y de Italia.

COMENZARON EN MEJICO LOS CONSEJOS DE GUERRA CONTRA LOS CIVILES Y MILITARES COMPROMETIDOS EN EL ULTIMO MOVIMIENTO REVOLUCIONARIO CONTRA AQUEL GOBIERNO

HA SIDO DESCUBIERTA EN MEJICO UNA OFICINA DE PROPAGANDA CATOLICA.
CALLES ES FELICITADO POR LA ACTITUD DE SUS DELEGADOS EN LA HABANA
LA FUNDACION CARNEGIE EN COSTA RICA.—EL TRIUNFO DE VIQUES EN C. RICA

Adolfo de la Huerta absuelto de "Violación de la neutralidad"

CIUDAD MEJICO, febrero 13. — (SR). — Hoy comenzaron los consejos de guerra contra los civiles y militares comprometidos en el último movimiento revolucionario. Uno de los primeros es el del teniente coronel González Rubio, jefe que fué del estado mayor del general Héctor Ignacio Almada.

Por otra parte, la Secretaría de la Guerra ha ordenado que todos los indios yaquis que rindieron las armas y que estaban formando compañías especiales sean distribuídos entre las distintas unidades del ejército, especialmente en las que hacen campaña contra los rebeldes. También se ha dispuesto que todos los batallones que hace varios meses están en campaña contra los rebeldes sean sustituídos por otros, para que descansen.

Ha regresado a esta Capital el Secretario de la Guerra General Amaro y en conferencia hoy con el Presidente Calles le informó del estado de las operaciones y de las medidas adoptadas para exterminar la rebelión en Jalisco, Michoacan y Zacatecas. No sólo se emplea la guerra contra los núcleos rebeldes, sino el método persuasivo, porque muchos centenares de los alzados ignoran el motivo que les hace estar con un arma en la mano contra el Gobierno.

DOS AVIADORES DESCIENDEN EN PLENO CAMPO REBELDE

CIUDAD MEJICO, febrero 13. — (UP). — Dos aviadores federales, el capitán José Zertucha y el teniente David Tiorja, se vieron obligados a abandonar un avión De Haviland en territorio rebelde del Estado de Colina, debido a una grave interrupción en el motor. Los dos aviadores se dirigieron después a pie hasta la Ciudad de Colina, eludiendo varias veces la captura por los rebeldes que abundan allí.

CALLES FELICITADO POR LA ACTITUD DE SUS DELEGADOS EN LA HABANA

CIUDAD MEJICO, febrero 13. — (SR). — El Presidente Calles ha recibido numerosas adhesiones y felicitaciones de todos los elementos de la nación con motivo de la actitud asumida por la delegación mejicana ante la Sexta Conferencia Panamericana, "que retrata el sentir de todos o casi todos los pueblos latino-americanos" dice uno de los más distinguidos diplomáticos acreditados aquí.

EL VUELO MEJICO-WASHINGTON

CIUDAD MEJICO, febrero 13. — (SR). — En todos los círculos sociales ha tenido magnífica acogida la idea lanzada por el periódico "Excelsior" de patrocinar un vuelo directo Méjico-Washington. Comiénzase a trabajar en la preparación de los detalles y en los estudios necesarios para el que el piloto seleccionado pueda realizar su empresa sin dificultad alguna.

NORMALIZADOS LOS FERROCARRILES MEJICANOS

CIUDAD MEJICO, febrero 13. — (SR). — La Secretaría de Comunicaciones informa que el tráfico ferroviario en todo el país se halla normalizado. El Ferrocarril Sud Pacífico ha restablecido su servicio de pasajeros y carga en la vía de Guadalajara y Nogales, y en los Nacionales corren todos los trenes, siendo la causa de ciertas irregularidades en las horas de llegada que muchas veces hay necesidad de dar preferencia a los trenes militares, y en otras ocasiones que los trenes se detienen durante la noche para no atravesar zonas de peligro.

ADOLFO DE LA HUERTA NO VIOLO LA NEUTRALIDAD

LOS ANGELES, febrero 13. — (U. P). — Adolfo de la Huerta, expresidente provisional de Méjico, ha sido declarado inocente de la acusación de haber violado las leyes de neutralidad de los Estados Unidos, adquiriendo armas en Laredo, Texas, con el propósito de fomentar una revolución en Méjico.

Cuatro personas más procesadas con él, fueron absueltas igualmente.

Entre los declarados no culpables están Louis Gayou, secretario de Adolfo de la Huerta, Alfonso Morentin, Francisco Ferrer y Enrique Barceda, a todos los cuales se acusó específicamente, de pretender introducir municiones de contrabando en territorio mejicano.

El grupo fué detenido hace varios meses, después de arrestarse a Gayou en Tucson, Arizona.

El Gobierno presentó pruebas demostrativas de que los rifles y municiones embarcados en Los Angeles y los enviados desde San Antonio a Tucson, estaban destinados a armar a las facciones hostiles al Presidente Elías Calles.

OFICINA DE PROPAGANDA CATOLICA EN CIUDAD MEJICO

CIUDAD MEJICO, febrero 13. — (UP). — Han sido detenidas cuatro personas bajo la acusación de dirigir una oficina de propaganda católica, en la que iban a imprimirse numerosos folletos anti-gubernamentales. La policía afirma que los talleres de la oficina en cuestión estaban en el mismo centro de Ciudad Méjico.

LA FUNDACION CARNEGIE EN HONDURAS

TEGUCIGALPA, Honduras, febrero 13. — (UP). — David P. Barrows, de Berkeley, California, enviado de la Fundación Carnegie de la Paz, fué recibido hoy oficialmente por el rector Alberto Ucles, de la Universidad Nacional.

El rector, en el discurso de bienvenida que pronunció, tuvo elogios para la Institución Carnegie por su cooperación intelectuales y científicas al mejoramiento de la humanidad.

Barrows le contestó en español, diciendo que había podido llegar a la conclusión "de que los latino-americanos conocen mucho más de los Estados Unidos, que los norteamericanos del resto de América". "Los Estados Unidos debían tratar de aprender algo más acerca de ustedes", —añadió.

"Estoy aquí para que todos trabajemos por una mejor inteligencia, mediante la cooperación intelectual y el acercamiento espiritual".

SE ASEGURA EL TRIUNFO DE VIQUES EN COSTA RICA

SAN JOSE, Costa Rica, febrero, febrero 13. — (UP). — Las noticias recibidas esta mañana acerca de las elecciones que se celebran en esta república, dan por seguro el triunfo de González Viques, por una mayoría de más de diez mil votos.

Agregan los mensajes que las elecciones pueden calificarse de ejemplares.

EL SECRETARIO WILBUR DICE QUE LAS MUJERES GASTAN MAS EN SUS COSMETICOS QUE EL PROGRAMA NAVAL

Agrega que el costo del programa naval será de doscientos cincuenta millones de pesos en nueve años, mientras que las mujeres gastan al año en salones de belleza $1,825 millones

INDIANAPOLIS. Estado de Indiana, Feb. 13 (U. P.)—El actual programa de construcciones para la armada de los Estados Unidos representa "un paso ordenado para el desarrollo de un tratado naval" y está de acuerdo con los planes concebidos antes del fracaso de la conferencia tripartita del desarme de Ginebra, según ha declarado esta noche el secretario Wilbur ante la Asociación de Hombres de Crédito de Indianápolis.

Refutando los argumentos contra el propuesto programa de construcciones navales, dice Wilbur que el total necesario no es igual a los que gasta en dulces la nación en un solo año. "La suma invertida en golosinas ascendió en el año de 1925 a $250.000.000. El costo del programa naval será en nueve años de $740.000.000. Lo que se gasta anualmente en cosméticos y en los salones de belleza por las mujeres de esta nación asciende a $1.825 millones. Si los ataques contra la marina se basan sólo en argumentos económicos, debe recordarse que hay momentos en que la pólvora es más valiosa que el polvo de cara".

La razón de las construcciones de barcos por valor de $800.000.000, que se proyecta ahora, está en haber suspendido los Estados Unidos la construcción después de ajustarse a la fórmula 5-5-3 en la esperanza de que una segunda conferencia sobre el desarme hiciera innecesario los programas en gran escala.

"No deseamos destruir nuevos barcos. Nos proponemos esperar hasta el límite fijado, y luego construir hasta ese límite, en lugar de repetir lo que hicimos cuando el convenio de Washington—dijo el secretario. — Esperábamos que la Conferencia tripartita de Ginebra fijara un límite sobre cruceros, destroyers y tonelaje de submarinos de suerte que sólo tuviéramos que construir cruceros en la proporción que se nos señalara.

"En beneficio de la paz universal, propusimos en la Conferencia de Ginebra un límite inferior al estimado para nuestras necesidades. Deseábamos aceptar las contingencias derivadas de la disminución en el número de barcos, si las otras naciones estaban dispuestas a aceptar igual compromiso. La Gran Bretaña insistió en manifestar que el tonelaje de sus cruceros era una necesidad absoluta, y no podía correr el riesgo de disminuirlo, e hizo todo convenio imposible a menos que aceptáramos un tonelaje superior al que nos proponíamos construir. Tal convenio no hubiera derivado resultados prácticos".

HOTEL
ALAMAC
Broadway esquina a calle 71, Nueva York

EL HOTEL PREDILECTO DE LOS CUBANOS Y DE LOS HISPANOS EN GENERAL

600 Habitaciones, cada una con su BAÑO y DUCHA, desde $4.50 en adelante.

Es modernísimo, elegante, económico, a prueba de fuego, y está en el corazón de Nueva York cerca de todas partes.

El señor ANTONIO AGUERO, su Gerente Hispano, hospedado por unos días en el HOTEL ROYAL PALM, Industria y San Rafael, Teléfono A-7277, tendrá verdadero gusto en darles todas las informaciones, en cuanto a precios de habitaciones, reservaciones, comodidades, y las ventajas de hospedarse en dicho hotel.

El HOTEL ALAMAC de New York, por su organización, y atención especial a los Hispanos, ha sido el preferido tanto por el ELEMENTO OFICIAL y SOCIAL de CUBA como por todas las REPUBLICAS SUR-AMERICANAS.

Dirección a:
ANTONIO AGUERO
GERENTE HISPANO

HEMOS REGIBIDO EL NUMERO 17 DE
"PARISINA"

La revista más elegante de cuantas se publican en castellano y la que nos trae las últimas noticias y modas de París, la bella capital de Francia.

En este número vienen varias informaciones y fotografías de asuntos cubanos y hermosos retratos de personas de alto relieve social de esta joven República.

"LOS VIAJES MODERNOS" Si le interesan los viajes y desea conocer por sólo $1.280.00 las principales ciudades de Europa, no deje de leer este número, donde presentamos el proyecto de viaje de la Agencia Lubin de París. Por dicha suma podrá usted conocer: Santander, San Sebastián, Lourdes, Marsella, Toulon, Monte-Carlo, Menton, Génova, Roma, Florencia, Venecia, Milán, Lucerna, París y St. Nazaire.

CRONICAS DE MODAS, BELLOS GRABADOS Y HERMOSAS FOTOGRAFIAS.

Suscríbase a "PARISINA"

Cuota anual. $5.00
Semestre. 3.00
Ejemplar. 0.50

Pídala en las librerías, almacenes de "El Encanto" y "Fin de Siglo".

Agencia para Cuba:
MARTA ABREU No. 11, HABANA.

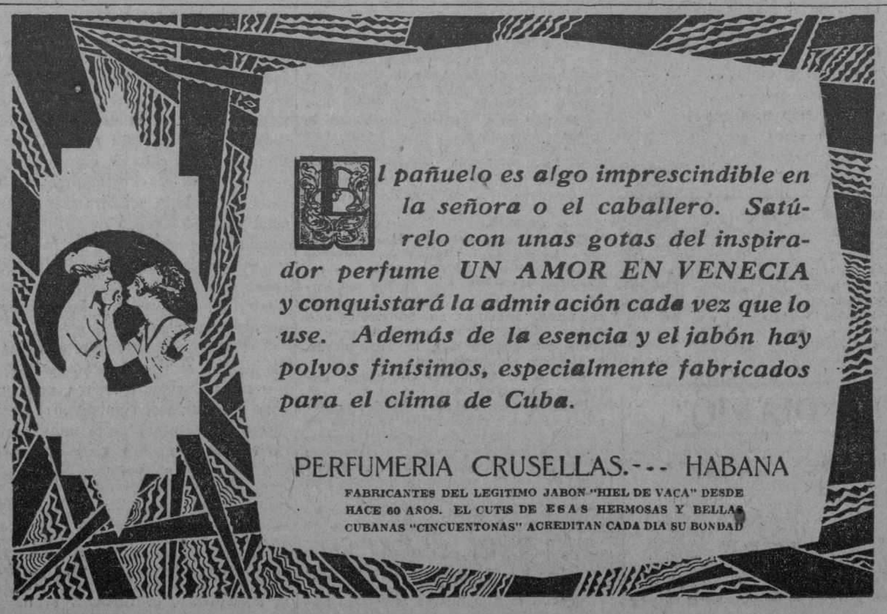

El pañuelo es algo imprescindible en la señora o el caballero. Satúrelo con unas gotas del inspirador perfume UN AMOR EN VENECIA y conquistará la admiración cada vez que lo use. Además de la esencia y el jabón hay polvos finísimos, especialmente fabricados para el clima de Cuba.

PERFUMERIA CRUSELLAS.--- HABANA
FABRICANTES DEL LEGITIMO JABON "HIEL DE VACA" DESDE HACE 60 AÑOS. EL CUTIS DE ESAS HERMOSAS Y BELLAS CUBANAS "CINCUENTONAS" ACREDITAN CADA DIA SU BONDAD

PRESIDENTES GENERA

M.E.C.D. 2016

DIARIO DE LA MARINA

FUNDADO EN 1832.

DIRIGIDO HASTA 1919 POR DON NICOLAS RIVERO Y MUÑIZ

DIRECTOR: JOSE IGNACIO RIVERO Y ALONSO

Editado por la Compañía DIARIO DE LA MARINA, (S.A.) cuyo programa consiste "en la defensa de los intereses generales y permanentes de la Nación cubana, de los especiales de la colonia española establecida en la misma y de la unión y armonía entre los diversos elementos que conviven en el país"—Art. 1o. de los Estatutos.

Presidente: Conde del Rivero.
Secretario: Manuel Abril y Ochoa. Tesorero: Joaquín Pina.
Administrador: José Sobrino y González.

OFICINAS: Habana, Prado, 103. Nueva York, Broadway at 71 st. St. Madrid, Recoletos 10. París, 61 Boulevard Haussman

PRECIOS DE SUSCRIPCION:

HABANA		PROVINCIAS		EXTRANJERO	
1 mes	$ 1.60	1 mes	$ 1.70	1 año	$21.00
3 idem	„ 4.30	3 idem	„ 5.00	6 meses	„ 11.00
6 idem	„ 9.00	6 idem	„ 9.50	3 idem	„ 6.00
1 año	„ 13.00	1 año	„ 19.00		

SUSCRIPCION DOMINICAL
Sólo para el extranjero.
(Países comprendidas en la Unión Postal)

6 meses	$ 4.20
1 año	„ 8.40

(Países no comprendidos en la Unión Postal)

6 meses	$ 5.00
1 año	„ 10.00

Esta suscripción sólo da derecho al número de los domingos.

TELEFONOS:

Quejas de Suscriptores	M-3404	Repórters	M-1934
Anuncios Económicos	A-3856	Deportes	M-4339
Anuncios Administración	A-5334	Secretaría de la Empresa	M-7714
Anuncios de suscriptores	M-4115	Secretaría de la Dirección	M-9733
Id. id. id.	M-3378	Fotógrafo	M-6344
Redacción	A-0301	Imprenta	M-9665

PASEO DE MARTI 103. APARTADO 1010. CABLE: DIARIO. HABANA.

EDITORIALES

COMERCIO EXTERIOR

La Sección de Estadística de la Secretaría de Hacienda acaba de publicar un estado comparativo de nuestras importaciones y exportaciones durante los años de 1926 y 1927. Aun estando incompletos los datos compilados, porque las aduanas de Santiago de Cuba, Sagua de Tánamo, Puerto Padre y Nuevitas no han enviado los correspondientes a los meses de noviembre y diciembre del pasado año, la comparación acusa un aumento estimable por lo que respecta al último período. El valor total de las importaciones en 1926 ascendió a $260.826.438, mientras que en 1927 sólo llegó a $257.088.936. Importamos el pasado año $3.738.402 menos que el año precedente. Las exportaciones en 1926 ascendieron a $301.708.731, y en 1927 subieron a $321.144.655. cifra que acusa un aumento de $19.435.924 con respecto al año anterior.

La disminución en el valor de las importaciones pudiera reflejar el estado de presión económica que atraviesa el país, y a menores ingresos acompaña y sigue fatalmente idéntica restricción en los consumos. Del mismo modo, el aumento en el valor de las exportaciones pudiera reflejar una ganancia positiva, ya que compensa con creces lo que el país ha dejado de importar. En estos reflejos, sin embargo, las apariencias no suelen corresponder a la realidad, pese a la sugestión convincente de los cómputos numéricos. Ellos confirman, indudablemente, una ganancia que sería efectiva si fuese rigurosamente exacta la teoría del saldo favorable de la balanza mercantil, que al igual de otras muchas teorias no se acopla siempre a una rigurosa exactitud.

El monto del comercio exterior de Cuba, examinado en conjunto, es positivamente un halagador exponente de encomiable laboriosidad y muy alta potencialidad adquisitiva, tratándose de un país cuya población rebasa apenas la cifra de tres y medio millones de habitantes y de una época de intensa depresión económica. Examinado en detalle, siquiera sea con un somero análisis, el aspecto halagador se trueca en motivos de hondas preocupaciones. El resultado práctico de este intercambio no es tan provechoso para la economía colectiva como pudiera hacerlo suponer el saldo favorable de la balanza mercantil, sencillamente porque nuestra estructura económica, pese al cuarto de siglo de constitución nacional y de financiamiento del régimen republicano-democrático, continúa siendo la de una factoría colonial.

Nuestra principal fuente productora de riqueza, que es el azúcar, se halla en sus tres cuartas partes en manos de poderosísimas empresas de capitalistas extranjeros no residentes en el país, y allá donde residen los dueños de esa fuente de producción van también a parar sus más saneados rendimientos. De esos pesos 321.144.655 a que ascendió el pasado año el valor de nuestras exportaciones, correspondiendo como corresponden en mucho más de sus dos terceras partes al valor de la exportación azucarera, sólo queda en Cuba una fracción, la correspondiente a los hacendados cubanos o arraigados en el país, a los colonos y a los obreros que aun encuentran ocupación en las faenas de la zafra. A medida que la producción azucarera se ha ido transformando del ingenio mediano o pequeña propiedad de un solo individuo en vasta empresa anónima de muchos accionistas, se desnacionaliza cada vez más, y en lugar de verter en el país próvidos beneficios va extendiendo los gérmenes de hondo malestar y serias inquietudes.

El incremento de esa rama de producción ha traído aparejado el del latifundio, que al dislocar nuestras actividades agropecuarias desordenó la producción para el consumo y nos ha hecho vasallos del extranjero por lo que respecta a nuestra provisión alimenticia. Los grandes centrales azucareros no sólo fabrican azúcar, sino que por subpuertos habilitados exprofeso importan toda clase de artículos, por sus ferrocarriles de servicio privado transportan caña y otros productos y por graciosa concesión importan braceros de otros países. De este modo, el ingenio que antaño fuera fuente de prosperidad para la comarca en que radicaba se ha convertido hogaño en azote del comercio y las industrias locales, en flagelo de las empresas de transporte de servicio público, en desalojador de los trabajadores cubanos de las faenas de la zafra, en esponja succionadora que extrae del país ingentes caudales para verterlos fuera.

Aparte de estas consideraciones, las estadísticas oficiales sobre comercio exterior no registran el monto de nuestras exportaciones invisibles, que acaso iguale o supere al de las exportaciones registradas. Cuba envía anualmente al extranjero, a más de la mayor parte del producto saneado de su espléndida industria azucarera, muchas decenas de millones de pesos por concepto de intereses y amortización de empréstitos, fletes marítimos, primas de seguros, dividendos de empresas extranjeras que aquí explotan negocios, giros de inmigrantes, etc., etc. El saldo favorable de nuestra balanza mercantil no pasa de ser un fantástico espejismo. En realidad, económicamente continuamos teniendo las características de factoría colonial, que tanto contristaban a Saco, Pozos Dulces y otros próceres cubanos de la pasada centuria. Y es preciso, indispensable, reaccionar contra ese desorden económico, si es que deseamos dar consistencia y estabilidad a la república democrática.

El Rey Jorge V Abrió el 7 del Corriente la Cuarta Sesión del Sexto Parlamento

(Por Tiburcio CASTAÑEDA)

Trató el Monarca de asuntos internacionales de la mayor importancia en su discurso, por más que después de haberse retirado Su Magestad de la Cámara de los Lores, aseguró Ramsay Mc Donald, jefe del Partido Laborista, que ese discurso que el Partido Conservador había puesto en labios del Rey estaba falto de asuntos, cuando tantos y tan importantes preocupaban a la Nación; y por su parte dijo Lloyd George que la Conferencia Naval tripartita, de Ginebra, más que inútil, había sido desastrosa, pues que de ella habían salido los Estados Unidos decididos a construir una Flota de Guerra enorme como en efecto ya se vé que lo será por el estupendo programa que el Ministro de Marina, Mr. Wirburg, ha enviado al Parlament de Washington.

Es evidente que esos dos Jefes de los dos únicos Partidos de oposición que hay en Inglaterra, no iban a deshacerse en elogios de sus rivales; pero por lo que diré, se ha de ver que el discurso del Gobierno, escrito claro está por Mister Raldwin, tuvo gran importancia.

El que, como yo, ha visto la apertura del Parlamento por el Rey, no puede olvidar nunca el magnífico espectáculo, brillantísimo, que ofrecen las Damas nobles de Inglaterra ataviadas con suntuosos trajes de Corte, descotadas, llevando sobre el pecho soberbios collares de perlas o brillantes, y tocadas con coronas de Duquesas, Marquesas, Condesas, Baronesas y Ladies, dando desde las Tribunas en que se sientan, el espectáculo de esa riqueza de piedras preciosas procedentes de las minas inglesas de Kienberley, en Africa, o de las pesquerías inglesas de perlas del mar de la India o del de Ceylán.

El Rey está en la Plataforma del salón de Sesiones con la Reina, los Príncipes y sus séquitos.

Comenzó el Rey su discurso, diciendo, que su Gobierno se estaba ocupando, "con simpatía y cuidadosamente, del borrador de un nuevo Tratado de Arbitraje que habían propuesto a Inglaterra los Estados Unidos; que trataba el Gobierno de aliviar las gravosas cargas de los impuestos que tanto pesaban sobre el pueblo inglés desde el comienzo de la Guerra Mundial, y que se presentaría una ley de sufragio femenino, fijando la edad de 21 años, igual a la de los hombres, para que las mujeres pudieran emitir su sufragio.

Al llegar el Rey a esta promesa del sufragio, el público sonreía, porque con la vehemencia que suelen, algunas veces, poner las mujeres en la política, muchas de las sufragistas habían ido en procesión por la mañana frente al Palacio Real de Buckingham, pidiendo, con bandas que llevaban cruzadas al pecho, el sufragio; y hasta cuatro de ellas de 21 años trataron de violentar su entada a ese Palacio, a las 9 de la mañana, teniendo un Policía, después de rogarles que se retirases y no lo hacían, que asir a una por la cintura y llevarla, bajo el brazo, fuera del Palacio, porque, hurtando el cuerpo a los Policías, traspuso la reja exterior del Palacio y llegaba a la misma entrada de la Regia morada.

Respecto del nuevo Tratodo de Arbitrage con los Estados Unidos y que éstos habían propuesto, prometió el Rey que lo estudiaría su Gobierno en unión de los Dominios de la Corona.

Se cree en Londres que ese Tratado de Arbitraje propuesto por Washington es similar al que se firmó el 6 del corriente entre Francia y los Estados Unidos.

De antemano están convencidos el pueblo inglés y su Gobierno de que los Estados Unidos desean llegar a un Tratado de Arbitraje, tanto como la propia Inglaterra, que no habrá dificultades en su aprobación.

Donde puede saltar la dificultad para la firma de ese Tratado de Arbitraje es al llegar a fijar las reglas dictando los derechos de las Naciones neutrales en los mares, en tiempo de guerra; aunque se cree en Inglaterra que, aun no formando los Estados Unidos parte de la Liga de Naciones, pudiera llegarse a un acuerdo en cuanto a no impedir en ningún caso el Comercio de los neutrales.

Y ya se vió en los largos debates de la Conferencia naval tripartita de Ginebra, del año pasado, que había divergencia entre Inglaterra y los Estados Unidos en cuanto el ejercicio del comercio marítimo de las Naciones neutrales en caso de guerra.

A mas de ese anuncio de estar pendiente el Tratado de Arbitraje, del de poner en práctica el Sufragio de la mujer a los 21 años y de la promesa de aliviar al pueblo en cuanto a la cuantía de los impuestos, anunció el Rey Jorge V. que había mejorado la situación de la guerra civil en China, en relación con los intereses de los extranjeros, afirmando que esa relativa tranquilidad, permitiría ordenar la salida de los puertos de China a algunas tropas de línea y de infantería de Marina de la Gran Bretaña.

La próxima visita del Rey y la Reina de Afghanistan a Londres, es augurio de albricias para Inglaterra, decía el Monarca, y de triunfo para la Nación, porque hace más de 30 años que Inglaterra ha tenido que luchar con las armas en la mano, contra esa Nación de guerreros montaraces, que es Afghanistan, que amenazaban sublevar a sus vecinos de la India, contra Inglaterra; solo la enorme dificultad de la anchurosa cordillera que separa a la India y al Afghanistan se ha debido, que los puestos avanzados de ingleses havan podido mantener la paz en esas estribaciones.

LA SESION DE LA TARDE Y NOCHE DEL PARLAMENTO INGLES DEL 7 DEL CORRIENTE.

Como es costumbre inveterada en Inglaterra, la sesión de la tarde del día de la apertura del Parlamento, se considera como acto de armisticio político y nadie calza el coturno de lucha en ese día.

Algunas preguntas sobre el Arbitraje con los Estados Unidos dijo el Jefe del Gobierno Mr. Stanley Baldwin que serían contestadas al día siguiente por el Ministro de Estado, Sir Austen Chamberlain.

Lloyd George hizo preguntas sobre los puntos que abarcaría el Tratado de Arbitraje con los Estados Unidos, diciendo de paso que después del fracaso de la Conferencia de Ginebra había que tentarse la ropa y afirmar los medios de arbitraje con los Estados Unidos, en un amplio Tratado.

En la Cámara de los Lores, Lord Haldane, liberal, mostró gran interés en saber los términos de ese Tratado de Arbitraje con Washington; y el Duque de Montrose aseguró que por parte de Inglaterra no había dejado ningún resquemor el no haber llegado a un acuerdo con los Estados Unidos, en cuanto a la Flota de Guerra; y que vaticinaba que se reanudarían esos tratos sobre las Escuadras de ambos países.

ENTRE JUGADORES : : : : : por Garrobo

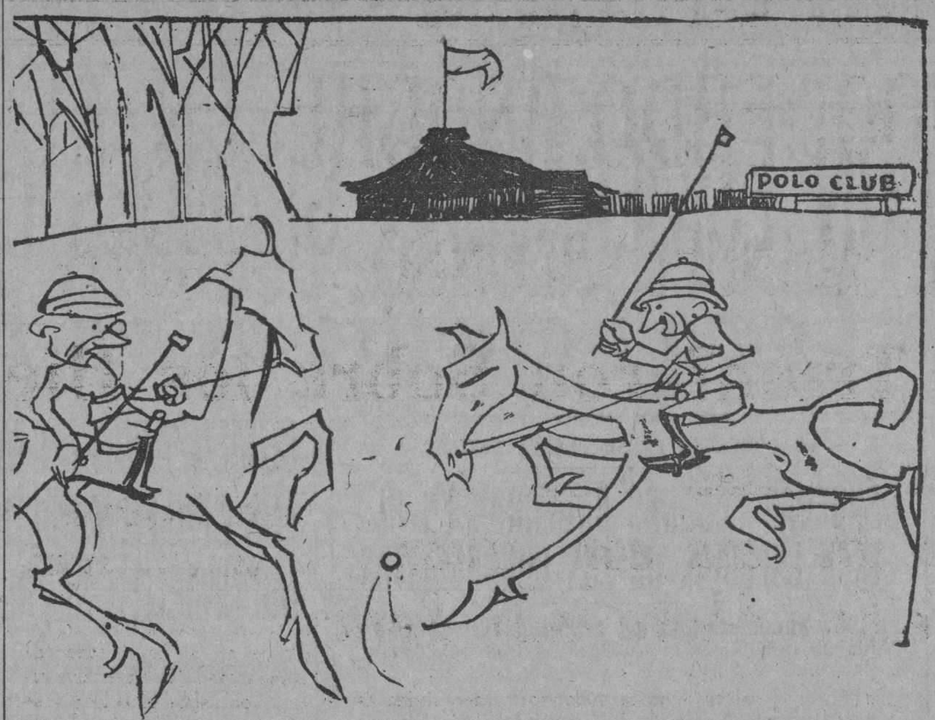

—Córcholis, quí frío hace!
—Sí, hombre parece que estamos en el "Polo".

(De "El Universal", Madrid)

Desde España

EL COLMO DEL NATURISMO

Nos ha constipado la "frescura" de una noticia que nuestro amigo y compañero Miguel de Zarraga da a los lectores de "A. B. C.".

La nueva, que no es tan "nueva", porque hace mucho tiempo que la sabemos se le ha ocurrido ofrecerla a Elías Chadbourne, y consiste en trasplantar a las juventudes yankees las alegres y pintorescas costumbres de los "Vanderkfielders" alemanes. Una cosa así como trota campos.

Hemos leído que apenas nace la primavera en las tierras del Rhin, los jóvenes de uno y otro sexo se buscan, se unen en bandos, y sin cuidarse más que de sí mismos, sin proveer apenas de otro bagaje que una especie de mochila y un palo de caminante se lanzan a los campos, a los bosques, a las montañas y a los lagos. Libres, entregados absolutamente a la madre Tierra, dueños del aire y la luz, sin otra ley que la del músculo y la sangre, cruzan los caminos de su patria en caravanas bulliciosas, cantando, riendo, gozando el inagotable caudal de su juventud y aprendiendo el inefable secreto de convivir con la naturaleza, de conocer palmo a palmo los senderos que llevan a los bosques encantados a los ríos dondie flotan las trenzas blondas de altura Loreley. Para estas falanges de gitanos accidentales, cada árbol es como una posada cogedora, cada tocón un mullido asiento, cada lengua de cesped un lecho maravilloso.

De la intimidad sana y respetuosa de las y los vagabundos, nacen idilios, que luego el amor de las lumbradas invernales cristalizan en bodas.

Hasta aquí la costumbre es originalmente bella e inocente. Lo que nosotros encontramos estremadamente fresco en la adaptación de Ellis Chadbourne es la indumentaria que piensa imponer a los adeptos de su idea. Unas sandalias, unos sombreros y nada más... para no estorbar la acción del aire, del sol y demás agentes naturales.

Esto, que no podemos calificar de colmo de primitivimo, porque las sandalias y los sombreros, no se usaron en los tiempos de Caín y Abel, le parece a Mr. Chadbourne el colmo del naturalismo. En el régimen alimenticio, el naturismo se impondrá. Agua, fruta y hortalizas darán al juvenil contingente el grado máximo de la humana perfección; la juventud y la vida se prolongaran en longevidad dichosa y de esta semisalvaje convivencia de los sexos nacerá la verdadera selección eugenésica de las que nos prometen sus defensores el ideal humano...

Un ideal de salud y de belleza que ¡ay! no se conseguirá, ni mucho menos con planes tan descabezados como los de este yankee inocente y sencillo que sueña con su "movimiento de juventud"... Y si, si... Movimiento...! Que lo diga el Charleston...!

Mercedes Valero de CABAL.

A TRAVES DE LA VIDA

POR HECTOR DE SAAVEDRA

LINDBERGH ("Lindi" para sus íntimos) llega a su casa.—¡Buenos días, mamá!

LA MADRE (limpiando con Kaol una porción de llaves y medallas).—Buenos días, my boy (cándidamente) —¿Ya llegastes?

LINDI (con sencillez).—Creo que sí. (Cuelga la gorra, saca del bolsillo un paquetico de chewing-gum y se pone a mascar).—Tengo un hambre diabólica.

LA MADRE.—¿Qué tal el viaje? (con interés) ¿Te trataron bien?

LINDI. — ¡Divinamente! (sacando una llavecita del bolsillo) Mira lo que me dieron.

LA MADRE.—¡Otra llave! ¡Y qué bonita es! ¿Sabes que así, colgadas en la tablilla parece que tenemos casa de huéspedes?

LINDI (sonriendo).—Es costumbre, cuando uno llega por ahí a cualquier parte, que le den el llavín para entrar.

LA MADRE (cándidamente).—¿No hay portero? ¡Y qué lujosas son! ¿Por qué no adoptan el sistema "Yale" que es tan cómodo? Además es fabricación americana.

LINDI (encogiéndose de hombros).—No sé. Creo que es la llave del toril.

LA MADRE (sin comprender).—Y, medalla, ¿te dieron alguna?

LINDI (sacando del bolsillo una porción considerable).—Mira! Hay para hacer dulce.

LA MADRE (que continúa sin comprender).—¿Te divertiste mucho?

LINDI (animado como un entierro).—¡Uf! No estuve libre ni un momento.

LA MADRE.—Te darían tabacos y dulce de guayaba. Dice el Pastor que por allí hay mucho de eso, y cocos y monos...

LINDI.—No sé. Pero hay mucha comida. La gente siempre está en la mesa. Es un gran país...

LA MADRE.—Mejor. El pueblo que come bien tiene que ser bueno. ¿No son así aquellos indios?

LINDI.—Mamá, no son indios. Están vestidos con levita como nosotros y no usan plumas ni flechas. Es verdad que no hablan inglés pero son gentes muy civilizadas...

LA MADRE.—¡Cómo me tranquilizas! ¡Si supieras que creí muchas veces que te iban a comer! Toda mi esperanza estaba en que te remontarías al cielo y aquellos salvajes no podrían seguirte.

LINDI.—Ya te he dicho que son personas muy decentes. ¡Si vieras el ejército! Mejor que el nuestro. Los jefes tienen más cruces que yo y los soldados son dulces como niños, muy amables y tan políticos que no cojen el fusil sin decir: —Usted dispense.

LA MADRE.—Tienes que enseñar eso, ahora que eres coronel. No hay nada que me guste más que el pastel de manzana y mucho orden. ¿Cómo están allá las cosas? Porque los periódicos de aquí inventan tantas noticias que asustan.

LINDI.—Pues todo es mentira. El pueblo contentísimo, la buena armonía en todas partes y en las orquestas de baile. Hay anunciados tres Congresos más con comida a discreción y me ha dicho el embajador que aquel país es mejor que Chicago.

LA MADRE (encantada).—¿Verdad que te hicieron hijo adoptivo de la Habana? Acuérdate que tienes madre, Lindi!

LINDI.—Ya dije que no podía aceptar por cuestiones de familia y quedaron entonces en ponerle mi nombre a una calle. Allí todo el mundo tiene su calle. Si tú fueras te darían una calzada, porque a mí me estiman mucho. Dí, ¿hay tasajo?

LA MADRE.—¿Es un aeroplano?

LINDI.—No; es una cosa que se come y es buena para los aviadores porque la tienes dos días en el estómago.

LA MADRE.—Tengo que pedirla al "grocer". ¿Conque te trataron bien, eh? ¿Y las muchachas?

LINDI (suspirando).—No me dejaron acercarme a ellas. Me querían tanto como al Presidente y nunca pude estar solo.

LA MADRE.—¡Así me gusta a mí la gente! Aquella es una tierra bendita para las mujeres casadas. ¿Qué te gustaba más, allí, Lindi?

LINDI (distraído, pensando en su aeroplano).—Volar.

PINONES

De G. Meredith.

Los alterosos pinos
conmueve un viento
rudo que no roza
siquiera el suelo,
y sobre el blando musgo
de tiempo en tiempo
caen de las fuertes ramas
piñones secos;
como en el mar hundidos
se quedan quietos,
mientras vivaces nubes
surcan el cielo...

Así también nosotros
así, caemos
cual frutos
muertos.

TELEFONOS DEL "DIARIO"

Para Quejas y Suscripciones Llámese a los Números

M-8404 y M-3450

ISLA de PINOS

LUGAR DE AVIACION.—ESTACION DE IDA Y VUELTA.—RUTA DEL SUR

(Por GABRIEL CAMPS)

Cuando las historias dicen que la ciudad de la Habana, es la llave del Nuevo Mundo y la Isla de Cuba, el antemural de las Indias, no se emplea un lenguaje figurado, sino que se anuncia una verdad positiva.

Fué, es y será, Cuba hasta la consumación de los siglos, la llave del Nuevo Mundo: Y ese monopolio de situación, en lugar de mermar su importancia, con el transcurso del tiempo, va en aumento día por día, porque la aviación que es el mañana no tiene ninguna estación de entrada y salida mejor que la isla de Pinos, gran pedazo de Cuba. Y con esto está dicho todo.

Se halla la Isla de Pinos, situada a los 82° 24" de longitud oeste y a los 21° 28' 15" de latitud Norte.

Todas las incontables Islas de la Insulinda o mediterráneo americano, las mayores y las menores, incluso Santo Domingo, Jamaica y Puerto Rico, derivan más al Sur: casi es igual la distancia a que está Pinos del Cabo de San Antonio, en Cuba, que a la de la península de Yucatán, en México.

De Panamá la separan 840 millas, y de Jamaica 440 y sólo son dos saltos de avión línea recta para llegar a Curazao, en las costas de Venezuela.

De modo que para la comunicación con la América Central, con México, con Panamá y con la América del Sur, por Jamaica y Venezuela, no hay lugar de salida, que pueda disputarle a Cuba la preferencia, a no ser la Isla de Pinos, que es parte integral y preponderante de su República.

Y más dentro de Cuba, que casi todo el territorio nacional.

Se nos representa al Sur porque Cuba es arqueada y Pinos está dentro del arco, dentro del golfo de Batabanó; pero si tiramos una recta desde el Cabo de San Antonio pasaremos por su parte norte, y quedarán por debajo de esa recta, casi todo Camagüey y Oriente.

Decimos que es preponderante porque acorta en varias millas las distancias, con la más útiles vías; preferente porque las elevadas montañas de Pinos, son más propicias para la visual de los aviadores, que las llanuras ondulantes de las provincias de Matanzas y de la Habana; y, finalmente porque la Isla de Pinos, es tierra vacía, donde ahora pueden escogerse, a pleno gusto, lugares propios para el aterrizamiento y para los hangares y mares más tranquilos para amarar.

Veamos si esas ventajas apreciables, pueden hacerse extensivas a la comunicación con Africa y Europa. Me figuro que la demostración afirmativa no ha de ser menos fácil y visible.

Tristes experiencias recientes prueban que si la comunicación de Europa con América, por la ruta del Norte, es posible, resulta muy peligrosa, muy molesta e inútil en consideración a que existe otra, la ruta del Sur, a la que sirven de refugio o burladero, en casos de accidentes, las mil islas antillanas, que se hallan unas de otras, a convenientes distancias, en buena parte del trayecto.

Es difícil encontrar ruta superior a esta: Isla de Pinos, Canarias, Lisboa o Burdeos.

Es punto ya averiguado que el régimen de los vientos se muestra más favorable para los americanos que para los europeos. No es imposible ir de New York a París: de París a New York va pareciendo ya un contrasentido. ¡Paz a los muertos heróicos que ese vano intento cuesta! No hay problema más difícil de resolver, en la aviación, al tratarse de la travesía del Atlántico que el de las corrientes aéreas, y hasta el presente, las leyes que las presiden son desconocidas.

La observación enseña que los vientos tienden a soplar del Oeste al Este, como si dijéramos contracorriente para Europa; y es muy difícil, siempre lo ha sido remontar el curso de los ríos y oponerse a la fiereza del aire. Por lo contrario en el Centro del globo terráqueo, lugar que su suerte, le ha asignado a Cuba, se encuentran los vientos alisios, bien conocidos de geógrafos y navegantes y que tienen la tendencia, en los trópicos, de soplar, al revés, del Este al Oeste.

Tenemos, pues, la ruta del Norte, por Nueva Escocia, Terranova, e Irlanda, seguida, con éxito, por Lingbergh y otros, y en que fracasaron, en el viaje de vuelta, tanto intrépido aviador; y la que habrá de seguirse en el porvenir o sea desde el puerto más al Sur de Europa que es Lisboa.

Si la ruta del Sur o sea de Lisboa a la Habana por las islas Azores, es más larga, tiene las varias compensaciones de corrientes, luz y temperatura.

Para la aviación española, es singularmente propicia, la dirección Cádiz, Madera o Canarias, Santo Domingo, Isla de Pinos.

Y para la comunicación con Africa, después de Puerto Rico, no veo que pueda nada compararse con la Isla de Pinos, si no es el territorio de la Punta de Maisí, en Oriente.

Puede irse vía directa de Lisboa a New York; pero New York no es el único puerto en el mundo.

Tan importantes pueden ser el Sur y el Oeste americanos, el golfo de México y Panamá, y en ese caso Cuba, es estación necesaria de aprovisionamiento y descanso.

Sin contar que, al modo que el americano, turista norteño, antillano o sudeño, si sabe viajar, debe entrar en Europa por Italia, por Nápoles o Génova verbigracia y salir por el Havre o por Vigo, si algún día hacen el ferrocarril directo a los Pirineos, la invasión de los Europeos a Norte América debe hacerse por Isla de Pinos, que es lo mismo, aunque un punto mejor, que decir Cuba.

Y la ida igual, porque no son ventajas desdeñables, la suavidad de la temperatura, la claridad de las noches y la mayor seguridad de vidas y capitales.

Cierto que la ruta del Norte acorta algo la distancia; pero no creemos que haya llegado el tiempo de los perfiles, pues estamos en los pródromos de las posibilidades, y no vale la pena, sacrificarse la comodidad y la facilidad, a la carrera desenfrenada sin objeto o a la festinación, codiciosa, con peligro.

Vamos a terminar nuestros esfuerzos pro-Pinos.

Cuando las potencialidades agrícolas, salutíferas, mineralógicas de la Isla de Pinos, de la gentil Camaraco, de los Siboneyes, no moviesen al pueblo cubano, al que van dedicados estos estudios, parece que la comunicación internacional del próximo futuro, la aviación, debiera excitar ahincadamente el celo de nuestro gobierno para que esa parte de Cuba, fuese el "Rendez-vous" de todos los aviadores de ambos Hemisferios.

Y con lo que hemos expuesto parécenos que la isla del Sur, como esos cristales poliedricos, cada una de cuyas facetas irradia luz diferente, suscita graves o interesantísimos problemas al Estado cubano: los que plantean la industria, al comercio, la agricultura, el turismo, la navegación, la pesca, y la aviación y los canales oceánicos y necesidad de expansión y aprovechamiento necesitados de atención gubernativa y de patriótica vigilancia, de vigilancia que es el precio de la libertad.

POR LA PAZ DE AMERICA

Por el DR. SAMUEL GUY INMAN
Profesor de la Universidad de Columbia

(Segundo y último artículo)

LOS GRANDES ADALIDES DE AMERICA DESDE LOS DIAS DE LA INDEPENDENCIA HAN ABOGADO PARA TAL ORGANIZACION

Como comprobación del deseo de que las naciones más importantes de este continente tienen de una federación o unión más íntima y eficaz, cito los varios acuerdos, tratados y protocolos que sobre el asunto he examinado recientemente. El Protocolo del Congreso de Panamá, que se celebró en 1826; el Protocolo del Congreso de Lima, en 1848; el tratado acordado por varios países de Sur-América en 1856, sentando las bases para la unión de varias repúblicas de este continente; una tesis escrita por Don Ignacio Esquezoro al Congreso Nacional del Perú, explicando el tratado propuesto de una federación americana en 1855; el informe concerniente a un proyecto para formar tratados y sentar bases para una Unión Americana que el cuerpo gobernante de dicha sociedad lo aceptó para su organización en su sesión de Agosto 31, 1875; estudios históricos concernientes a varias federaciones americanas, por Vicuña Mackenna; un discurso por el ya nombrado señor Vicuña proponiendo que la única salvación para las repúblicas hispano-americanas es un congreso general de todas ellas; un proyecto de J. B. Alberdi, proclamando la necesidad de un congreso general americano. Otro proyecto presentado a la Facultad de Derecho de la Universidad de Chile, tocante a este mismo tema, por Mr. M. Erranto Albano. Un ensayo proponiendo la idea de una conferencia general de las repúblicas americanas, por Federico Bilbao; una federación americana para la paz perpetua de América, por Federico Peigial; Bases para la Unión americana sometidas a una sociedad en Santiago de Chile que tiene por objeto la aprobación de uniones de naciones americanas y un sin número de otros proyectos.

Voy aquí a presentar algunas sugestiones recientes que se han hecho acerca de cómo crear una base común para que puedan de algún modo relacionarse todos los poderes o naciones de este continente. El ministro de Relaciones Extranjeras del Uruguay, Marzo 11, 1911 propuso lo que él llamó una comisión internacional sur-americana ante la cual debiera ser presentada toda diferencia, dificultad y problema de Sur-América. Tres medios de establecer una Corte de Justicia fueron propuestos al dedicarse el hermoso edificio de la Unión Pan-Americana; primero, transformar el cuerpo gobernante de la Unión Pan-Americana en un congreso permanente; segundo, autorizar al cuerpo gobernante a celebrar una reunión anual, en la cual se solucionaran los problemas, dificultades y diferencias que hubiesen ocurrido; tercero, que todas las naciones americanas firmaran el tratado de establecer de nuevo la Corte de Arbitraje propuesta por Don Eusebio Bracamonte en el Congreso Científico de Washington, tocante a la proposición de establecer una Corte de Justicia Americana. El Dr. L. S. Rowe, Director actual de la Unión Pan-Americana pidió en los primeros años de la Gran Guerra, que se nombraran varios jurisperitos de distintas naciones de América para codificar la ley internacional americana y que se constituyera como un congreso de neutrales. El acuerdo tomado en Mayo 25, 1915, entre Argentina, Brasil y Chile, para solucionar toda clase de disputas, se ha tomado como modelo que pudiera servir para todas las repúblicas de este continente. Los trabajos de paz acordando la formación de un cuerpo de jueces para arbitraje, formado por los países centro americanos en Washington en 1923 ha sido también sugerido como modelo que pudiera servir para toda América. Una comisión interamericana de investigación y conciliación que deba escuchar y solucionar las dispuestas entre varios países americanos, fué propuesta por el Dr. W. R. Shepherd, profesor de historia en la Universidad de Columbia. En todas las conferencias pan-americanas se han escuchado varias sugestiones presentadas por los delegados de Latino-América a fin de establecer lo que pudiéramos llamar "mesa redonda" donde los delegados pudieran con franqueza y familiarmente tratar de otros asuntos que no fueran simplemente comerciales. Hablando en la Cuarta Conferencia Pan Americana en Buenos Aires en 1910, el delegado de Santo Domingo, el doctor Américo Lugo, dijo:

"Respeto los escrúpulos que suscita siempre el abordar cuestiones puramente políticas en el seno de estas asambleas; pero tal respeto no excluía, a mi juicio, el deber de realizar nuestros trabajos con un superior sentido de internacionalismo.

"El verdadero fin de estos congresos es constituir entre los países de América una sociedad de naciones y crear para ésta una legislación internacional común y órganos judiciales y ejecutivos propios y eficaces que acordando leyes internas, suprimiendo aduanas, disipando desconfianzas y engendrando afectos, permitan a la comunidad americana obtener la seguridad nacional, la justicia uniforme, la paz indispensable, una salud pública permanente, el abaratamiento de productos, una buena experimentación científica y una gran difusión de la enseñanza.

Un proyecto de Alejandro Alvarez sometido en 1916 al Instituto Americano de Derecho Internacional sobre creación de una Unión Continental o Consejo de Conciliación que sería compuesto de delegados de las diversas naciones del Continente y que tendría a su disposición medios de coacción para hacer efectivas sus resoluciones. El sería especialmente encargado de velar por los intereses generales del Continente, desarrollar las relaciones de los estados del Continente entr ellos y con los estados de otro Continente, de conocer de toda queja de un estado contra otro, que hubiera sido presentado a una Corte de Arbitraje. El propuso además la constitución de una Corte de Justicia Arbitral.

Dice el ilustre internacionalista cubano doctor Cosme de la Torriente en un artículo reciente en que aborda este interesante problema, y en el que coincide con las ideas del doctor Mr. Brown Scott: "La confraternidad para subsistir en el futuro vigorosamente, tendrá que darse una organización que le permita actuar cuando surjan entre naciones de América diferencias susceptibles de producir un rompimiento de relaciones y hasta un estado de guerra"; agregando: "no es posible que mientras en Ginebra las graves diferencias entre los Estados no americanos se solucionan por la libre discusión entre los representantes de las naciones en contienda y las de los otros miembros de la Liga, en la América no puedan resolverse los conflictos entre nuestros gobiernos sino por los viejos métodos, o por la presión de los más poderosos entre ellos".

EL PROGRESO DEL CONTINENTE AMERICANO ESTA PERJUDICANDOSE POR FALTA DEL ARREGLO DE SUS CUESTIONES INTERNACIONALES

La gran guerra se permitía comenzar porque mientras las naciones poseen mecanismos y resortes para moverse y movilizar sus fuerzas para guerras, no tienen los mismos resortes y mecanismos para movilizarlos en pro de la paz. Yo no quiero que se me tilde de alarmista. Yo no veo en el horizonte del continente americano, peligros inminentes de guerras internacionales. Sin embargo, nadie puede negar que hay graves cuestiones entre varias naciones americanas que están estorbando hondamente el progreso de nuestro querido Continente. Desde la guerra de los Estados Unidos con México, vino a establecerse una lamentable división entre América sajona y América latina, división que, dadas las recientes dificultades entre los Estados Unidos y México, no han disminuído. El fracaso del arbitraje propuesto para Tacna y Arica, el no haber llegado a un acuerdo en la Conferencia de Santiago, el Brasil y la Argentina acerca del desarme, las varias cuestiones de limitaciones y algunas otras dificultades, han intensificado las divisiones y recelos entre varios estados de este continente. Yo, pues digo solemnemente, que es un deber imperioso, impedir que esta situación continúe así. Debe comenzarse a trabajar desde luego a cambiar esta actitud. Es sumamente fácil exclamar que buscar un plan en que todos convengan para impedir malas inteligencias y guerras es utópico. Es fácil manifestar los fracasos de las conferencias americanas desde la primera que se celebró en Panamá en 1826 hasta la última que se celebró en Santiago en 1923. Es fácil, y hasta agradable para no pocos, burlarse de la Unión Pan-Americana, diciendo que es sólo un centro para organizar banquetes diplomáticos. Es fácil la censura tocante a las tendencias imperialistas del más grande poder de este continente, ya el ponderar la desorganización y falta de unión de las pequeñas repúblicas.

Parece increíble que, ocurriendo esto en Europa, América que se ha distinguido siempre por sus gobiernos democráticos, por su amor a la paz, por sus reducidos ejércitos, continúe en una situación de malas inteligencias y divisiones, siguiendo el antiguo y desacreditado método de la diplomacia secreta y de la individualidad de aislamiento al tratar un gobierno con otro, en vez de acudir a la diplomacia pública y a la discusión

Continúa en la página VEINTITRES

M.E.C.D. 2016

ROLEAUX SAGUERO FUE NOQUEADO ANOCHE EN EL SEPTIMO ROUND

EL FAMOSO TENNISTA ESPAÑOL MANUEL ALONSO DERROTA A FRANCIS HUNTER

Los Patinadores Noruegos Triunfaron Sobre los Hielos de St Moritz

LOS PATINADORES NORUEGOS GANARON ANCHO EL EVENTO DE 5 MIL METROS

Ivar Pellegrud cubrió la distancia en ocho minutos, cincuenta y medio segundos, siendo el héroe máximo del día.—El renombrado Thunberg sólo logró empatar con Svensen en la Carrera de 500 metros.

LOS AMERICANOS SE DISTINGUIERON POCA COSA

SAINT MORITZ, Suiza, Feb. 13. Las nieves alpinas y los esfuerzos de los mejores patinadores del mundo resultaron igualmente impotentes para detener la marcha triunfante de los atletas de Noruega hacia el campeonato de los deportes olímpicos de St. Moritz en el día de hoy.

Los noruegos terminaron en primero y tercer lugar en los dos campeonatos de velocidad celebrados en este día, ganando nuevos puntos a los que obtuvieron en la competencia del domingo.

A Ivar Pallengrud, de Noruega, correspondieron los más altos honores de la tarde, cuando obtuvo una limpia victoria en la competencia de cinco mil metros, los que salvó en ocho minutos, 50:5|10 segundos, cerca de nueve segundos menos que el patinador finlandés Julius Skutnabb, que terminó en segundo lugar.

Las competencias se efectuaron bajo un temporal de nieve que cubría la pista y cegaba a los atletas y espectadores. Algunos de los primeros se retiraron. El canadiense Logan, que estimaba solo en el hoat final, de cinco mil metros, lo hizo bajo un fiero temporal de nieve, retirándose cuando estaba cerca de la meta.

Bernt Dvensen, de Noruega, empató para el primer lugar con Chas. Thunberg, de Finlandia, en la carrera de 500 metros. Ambos recorrieron la pista en 43.4|10 segundos.

Checoeslovaquia derrotó a Polonia por a dos en hockey, permitiendo así a Suecia, que había derrotado a Checoeslovaquia y empatado, entrar en los finales contra Canadá.

Los norteamericanos no se distinguieron gran cosa en los eventos de hoy. O'Neill Farrell, de Chicago, que figuraba entre los favoritos de la carrera de 500 metros, empató en el tercer lugar con Jaako Friman, de Finlandia, y Raoul Larsen, de Noruega, que posee el record mundial.

Kaako Petersen, de Noruega, fué el sexto, completando la lista de los que anotaron puntos. Svensen continuó su éxito de la carrera de quinientos metros, ocupando el tercer lugar en la competencia de más distancia, aumentando sus puntos y la gloria olímpica de Noruega.

Irving Jaffee, de los Estados Unidos, fué el cuarto; Armand Carlson, de Noruega, el quinto, y Valentín Bialis, de los Estados Unidos, el sexto.

Mientras los noruegos ganaban la mayor parte de los honores del día, el fracaso de Clas Thunberg, de Finlandia, en el evento de cinco mil metros, fué lo más inesperado del día. Thunberg, que la semana pasada ganó todos los campeonatos de Europa y que empató en el primer lugar en el evento de quinientos metros de hoy, se vió obligado a partir bajo un fuerte temporal de nieve, pero las condiciones fueron apenas peores para él que para el resto de los competidores. Todo lo más que pudo hacer Thunberg fué terminar en duodécimo lugar. Eddie Murphy y O'Neill Farrell, de los Estados Unidos, terminaron en el décimo cuarto y décimo séptimo lugar, respectivamente, en la competencia de cinco mil metros.

Ponce de León Desea Venir a Pelear a la Habana con Julián Moran que Está Ahora en N. York

El Topacio Cienfueguero nos escribe y dice que se encuentra en la mejor forma de su vida habiendo ganado en los EE. UU. sus últimas nueve peleas; el martes 14 subirá de nuevo al ring en West Palm Beach, Florida. Saluda a los fans habaneros por este medio.

Ahora que algo se trata de hacer por el boxeo profesional, aunque hasta el presente nada se ha hecho en firme, bueno sería ofrecer un bout entre Enrique Ponce de León y Jim Moran. Ambos boxers se encuentran en las mejores condiciones de su vida artística. Nunca estuvieron mejor que en los actuales momentos. Ponce está dando peleas seguidas en la Florida, habiendo ganado consecutivamente sus nueve últimas, dos por knockout, lo que es sin duda un rally formidable del Topacio Cienfuegüero, record de victorias en el extranjero que hasta el presente no ha establecido, ni igualado, ningún otro pugilista cubano.

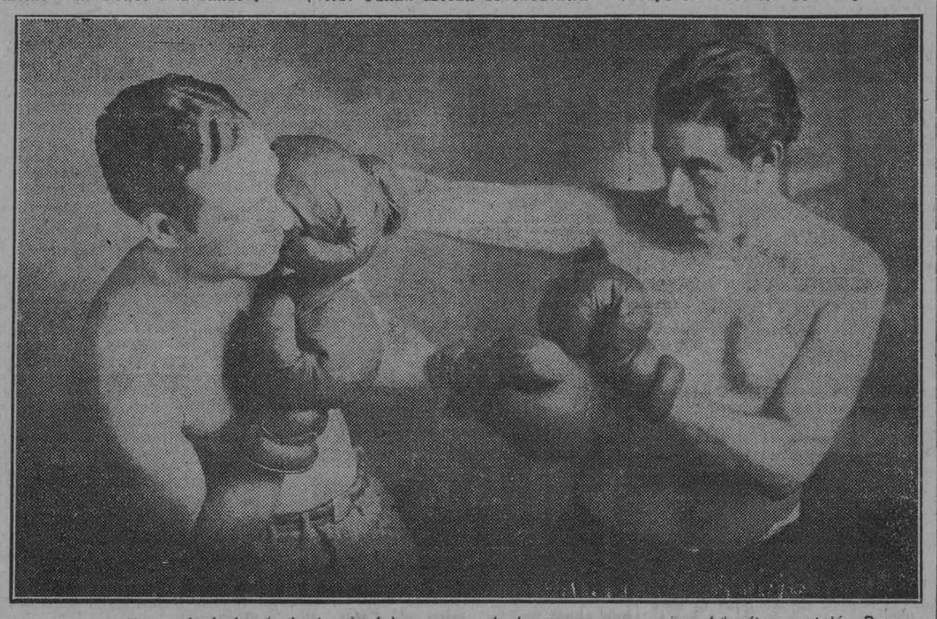

Enrique Ponce de León, (a la izquierda), en pose de boxear con su amigo el barítono catalán Bonanova, del Metropolitan Opera House de New York, que se encuentra invernando en la Florida. Esta fotografía la recibimos el sábado último.

Jim (Julián) Morán, se encuentra un poco más lejos de nosotros que Ponce, está en Nueva Yorw, bajo el promotaje de Luis Pargas, el exsocio de Luis Ferrer en la célebre United Promoters, la única entidad de promotaje de boxeo que ha dado resultado en Cuba, pese a todo lo que pueda decirse en contrario, pues los hechos son los que hablan más alto que todas las hipótesis. Dos años estuvo la United Promoters ofreciendo a los fanáticos programas semanales de boxeo, y algunas veces dos a la semana, creando una manera de vivir segura a los que se dedicaban a boxear, importando muy buenos pugilistas en ocasiones otros no tan buenos, y también algunos que no merecían la pena de verlos, caso que ocurre en los centros de boxeo de mayor movimiento, pero siempre teniendo latente el amor a este deporte y desarrollando la afición en personas que antes se hallaban alejadas de esas actividades. Al liar sus bártulos la mencionada sociedad de promotores parece haber cargado en ellos el entusiasmo que antes se sentía por el varonil deporte que tantas veces se ha intentado después de traer al plano de vida, y siempre, para desventura de todos con resultados negativos.

Pero volvamos a nuestro camino, del que nos habíamos desviado un tanto añorando la excelente promoción de la fenecida United Promoters. Julián Morán se encuentra en estos días, ya hace meses, en la enorme Babilonia americana donde es rey y señor del boxeo s. m. Tex Rickard I. Allí no pelea con gran frecuencia y le vendría al pelo darse un viajecito a la Habana y celebrar con Ponce de León su cuarto encuentro, pues no olvidaremos que Morán resultó vencido por el cienfueguero en París cuando el cubano se hallaba en gran forma al hacer su incursión por Europa. Luego Ponce regresó a esta ciudad abandonando el training, se dedicó a comer los sabrosos platos de la cocina criolla, amén de como le había entrado a los catalanes en sus últimos meses de estancia en Barcelona. El caso fué que Ponce llegó a engordar de tal manera que la balanza acusaba 190 libras cuando Enrique se paraba en ella para saber hasta dónde había arribado en libras su humanidad.

Una vez pasada aquella fiebre de apetito y con los bolsillos exhaustos, se dió cuenta que algo tenía que hacer para sostenerse en el mundo de los vivos. Aceptó el primer ofrecimiento que se le hizo de boxear, tuvo que rebajar más de cincuenta libras de manera violenta y se presentó, como es de suponer, la extenuación, además, un ojo se le había enfermado y casi no veía de ese lado, lo que era un gran handicap que daba a su oponente. En esas condiciones tan poco apetecibles celebró Enrique Ponce de León dos peleas con Julián Morán, que estaba hecho un toro, de fuerte y resistente. No tenemos que recordar que Ponce de León fué vencido en ambas ocasiones por Morán.

Ponce nos ha escrito, ayer recibimos su carta fechada en Tampa el 8 del actual, y con la carta nos incluye los recortes de los periódicos que dan cuenta de sus triunfos, de sus nueve últimos triunfos, y también nos dice que se dirige a West Palm Beach donde efectuará un encuentro el próximo martes 14 con Alex Sims, y otro el día 21, martes siguiente con Terry Cal Kuege. Tengo enormes deseos—no escribe Ponce—de demostrar a los fanáticos habaneros mi actual forma de pelear, nunca estuve igual, la prueba está en el handicap de libras que doy a casi todos mis contrarios, y por lo que quisiera aprovechar mis condiciones actuales para vindicarme de las derrotas sufridas a manos de Julián Morán, cuando yo estaba en pésimas condiciones de salud.

Si no aparece ningún promotor que quiera poner mano en el asunto de hacer que vengan a la Habana Ponce de León y Julián Morán para enfrentarlos en un bout que llevaría gran cantidad de público y le daría una razonable ganancia, hágalo por su cuenta la Comisión Nacional de Boxeo, que nadie le tendría a mal que realizara un esfuerzo más por hacer que reviva el boxeo profesional en la Habana. Esos fondos que tiene la Comisión en su poder tan honestamente reservados, bien pudieran servir, ya que no hay otros que se dispongan al negocio, de magnífico acicate al resurgimiento que todos anhelamos por el bien del varonil deporte.

Peltzer y Lloyd Hahn, Preparados para la Carrera

El célebre atleta alemán se entrena en la Universidad de Georgetown. Su adversario toma con calma el asunto y se limita a practicar ligeramente

NUEVA YORK, Feb. 13. (UP).—El último día de este mes de Febrero competirá el atleta alemán doctor Peltzer contra Lloyd Hahn, en la carrera de una milla que se celebrará en el Madison Square Garden bajo los auspicios de los Caballeros de Colón. Es curioso observar que el americano espresta prestando a esta justa menor atención que cuando tenía que vérselas contra Nurmi, de quien se esperaba estableciera un nuevo record.

Por su parte, Peltzer se entregará a un serio entrenamiento en la pista de la Universidad de Georgetown, en Washington. Hahn tiene puesta la vista en alcanzar una velocidad que le permita cubrir la milla en 4.10.

El actual record de 4.12 lo comparten Paavo Nurmi y Joie T. Ray. Es muy posible que este último, que acaba de ser rehabilitado en el Middle West, compita en las justas del 29, como hizo contra el veloz finlandés hace tres años en el mismo lugar. Es muy dudoso que Ray pueda ponerse en forma para repetir su hazaña. El tiempo que ha permanecido alejado del atletismo le ha hecho embotar muchas de sus brillantes cualidades de corredor.

Hahn y su trainer creen que aquél podrá cubrir la distancia en 4.10. De ser cierto, Hahn nada tiene que temer al alemán.

El Club Newark será uno de los más fuertes de la Liga Internacional

Walter Jhonson presentará un line-up de liga grande en la próxima temporada.

Es opinión unánime de los fans que el club Newark Bears ganará fácilmente el pennant de 1928 en la Liga Internacional. Todos esperan una victoria como la que obtuvieron los Yankees en 1927 y creen asimismo que la novena será capaz de establecer algún record en ese circuito. Los mismos players expresan su confianza en el triunfo, como lo prueban estas declaraciones de Jack Bentley, expitcher de los Gigantes, que este año jugará del Newark. Dice Bentley:

"Con el line up que tenemos debemos ganar fácilmente el pennat. Si quedamos segundos, pensaré que hemos hecho la más mala demostración de la season".

Solo James Sinnott, presidente del club, exredactor de sports y un viejo lobo en los asuntos basebolleros, que ha visto caer durante el verano a muchos ganadores fácilmente de la primavera, se muestra un tanto pesimista, limitándose a decir:

"Admito que tenemos un club formidable, y espero que los muchachos den una fuerte batalla. Pero la experiencia me ha enseñado a no cantar victorias antes de conquistarlas. Nuestros mejores players son veteranos del baseball, supóngase que en las prácticas sufren algún charley horse o algo por el estilo. Dónde nos meteríamos entonces? Espero hacer un buen papel, desde luego, pero por ahora no puedo asegurar triunfos."

Cuando Paul Block compró al Newark lo primero que hizo fué nombrar a Sinnott presidente; éste, a su vez, nombró a Walter Johnson, manager y los tres unidos esperan sacar al Newark del lugar en que se halla colocándolo a la cabeza de los clubs de la Liga Internacional.

Walter Johnson como manager puede hacer mucho en beneficio del team. Probablemente ocupará un turno regular en el pitching staff, y como todavía no está manco, ganará muchos juegos a sus rivales. Hugh McQuillan, comprado al Boston Braves, también puede ganar, lo mismo que Jack Bentley, ex-Gigante; Al Mamaux, ex-Pirata, Brooklyn y Yankee y Jack Scott, ex-Phillie.

Mamaux fué el año pasado el mejor pitcher del club, terminando la temporada con un record estupendo. Pitched 44 juegos, ganando más de veinticinco. Fué el primero de la Liga entre los lanzadores efectivos y quedó segundo entre los reyes del ponchete.

Johnson, McQuillan, Mamaux, Bentley y Scott forman un staff de Liga grande, pero si fueran insuficientes, ahí estarán Rube Parnham, comprado al Baltimore; Billy Moore y Lloyd Davis, que tienen admirables condiciones y pueden triunfar.

En el infield contarán con Jacques Fournier, ex-big leaguer como inicialista; Walter Lutzke, tercera base; Eddie Mackin, segunda y Joe Kingdon, short stop. Los cuatro son veteranos y saber darle muy duro a la pelota.

Bill Lamar, que el año pasado estuvo con los Atléticos y el Washington, será el center field regular, teniendo a Roy Carlyle, ex-Yankee, en el left y a Cliff Lee, del Cleveland, en el right.

El catching staff ha sido puesto en manos de Bill Skiff, un novato del New York Americano que está adquiriendo experiencia, y Frank Uzmann. Walter Johnson está en tratos con el veterano Ivy Wingo, ex-estrella de los Reds.

El club hará su entrenamiento en St. Augustine, Fla. Los pitchers y catchers saldrán para ese lugar el día 25 y los infielders y outfielder lo harán una semana después.

MANUEL ALONSO DERROTO A FRANCIS HUNTER EN EL TORNEO DE BROOKLYN

Dominando en todos los momentos, solo en el tercer set el compañero de Tilden logró hacer algo de particular.—El vencido en el round semi-final pasó su sofocón con Shields, el Campeón Junior.

ALONSO PARTE PARA LA AMERICA DEL SUR

BROOKLYN, Feb. 13. (UP).—Manuel Alonso, exjugador de la Copa Davis, ganó hoy el torneo de tennis bajo techo del Brooklyn Heights Casino, derrotando a Francis Hunter, jugador de dobles de la Copa Davis, 6-1, 6-1, 3-6 y 6-4.

Hunter, que figura con el número dos en la lista nacional, se hallaba en mala forma y solamente en el tercer set, realizó algunas jugadas brillantes. Alonso figura en cuarto lugar en la lista de jugadores norteamericanos.

Este fué el último torneo en que Alonso tomará parte aquí durante algún tiempo, pues se propone embarcar el sábado para Suramérica.

Hunter había escapado milagrosamente en el round semifinal de hoy, derrotando a Frank F. Shields, campeón nacional junior; Hunter ganó finalmente, 6-1, 2-6, 8-6.

Shields se hallaba a un punto de la victoria en el tercer set, pero Hunter se repuso y ganó el juego.

LAS MUCHACHAS DE LA C. TELEPHONE DERROTARON ANOCHE AL F. DETALLISTA

El score fué de 9 por 7.—El buen trabajo de Georgina Rodríguez, Elvira Moreno e Isabel Jiménez hizo posible la victoria.—Los Maristas vencieron al Dependientes en el match de apertura

Con gran éxito se efectuó anoche, en el floor del Club San Carlos, el anunciado festival basketbolístico. Gran cantidad de fanáticos presenció los juegos ofrecidos, saliendo en extremo complacidos del bello programa que idearon los miembros de la Sección de Sports del Centro de Dependientes.

El primer encuentro de la noche, jugado entre los fives del Dependientes, ganadores de la Copa "Antonio Pérez" y los Maristas, que terminaron en segundo lugar, resultó bastante interesante, inclinándose a favor de los boys de Mr. Martínez, gracias a la velocidad que desplegaron en el floor.

Durante todo el game dominaron a los Detallistas, sacándoles una ventaja de diez puntos que se mantuvo hasta el final. Muñoz, Dávila, Casares y Díaz brillaron mucho en sus tiradas, sobresaliendo la labor del pequeño Muñoz, futura estrella del deporte, que se mostró muy hábil en los pases y en las tiradas de goal.

Los Detallistas no jugaron como otras veces, luciendo muy poco en sus pases, excediéndose en los dribbles y tirando locamente al goal, con fuerza tal, que resultaba imposible la cristalización de la canasta.

A última hora lograron arreglarse, anotándose una serie de puntos seguidos; pero el daño estaba hecho y tuvieron que conformarse con nivelar el score, perdiendo con anotación de 31 por 20.

Seguidamente se ofreció el juego de mujeres, entre los teams del Teléfonos y Dependientes,—que hacía su debut en el deporte,—discutiéndose la "Copa Troncoso".

El match gustó mucho a los fanáticos, y aunque no se vieron buenas jugadas, ni acertados pases, las chicas hicieron sus mejores esfuerzos en busca del triunfo. Los dos teams distan mucho de jugar la clase de basket ball que están jugando hoy en día las mujeres cubanas, especialmente las Marquesitas del V. T. C.; pero ello puede perdonárseles por tratarse de muchachas que ahora empiezan, que no han sufrido todavía una preparación rigurosa para estos juegos de basket ball.

El five telefónico, más preparado y con más experiencia del juego que las detallistas, dominaron la bola en casi todo el tiempo, haciendo bonitos dribbles y exhelentes tiradas al goal. En el guarding se desquitaron mucho; pero tuvieron la suerte de que sus contrarias no supieron aprovechar las oportunidades que se les presentaron, y eso les permitió triunfar con score de 9 por 7.

Con este motivo, la "Copa Troncoso" que se discutía en ese juego ha pasado a las vitrinas del Club Telefónico. El trabajo de la encantadora Georgina Rodríguez, Elvira Moreno e Isabel Jiménez, contribuyó grandemente a la victoria de las chicas del Teléfonos, mientras las hermanitas Romero y Graciela Fuentes se esforzaban para impedir la derrota.

El tercer encuentro de la noche fué entre los fives del San Carlos y Teléfonos, saliendo triunfantes los muchachos de Oscar Ruano, después de excelente labor. Fernando de Cárdenas, Bardiza y Villazón, fueron los más notables del grupo contendiente.

Véase los scores:

SCORE DEL PRIMER JUEGO

MARISTAS	Fig	Fog	FC.
Muñoz, F	3	4	1
Dávila, F	2	1	2
Quintana, C	0	0	2
Casares, G	3	0	2
Yanez, G	0	0	0
Barceló, C	2	0	2
Arechaederra, F	0	2	3
Díaz, G	2	0	4
Totales	12	7	17

DEPENDIENTES	Fig	Fog	FC.
Valdés, F	3	0	0
Casanovas, F	0	1	3
Bonet, C	0	1	4
Cruz, G	2	4	1
Mon, G	0	0	4
Castroverde, F	1	0	0
Tejera, G	1	0	1
Totales	7	6	13

ANOTACION TOTAL

Maristas	31
Dependientes	20

Referee: Hernández. Anotador: A. Martínez. Time keeper: M. Rouco.

SCORE DEL SEGUNDO JUEGO

DEPENDIENTES	Fig	Fog	FC.
Aida Romero	1	2	1
Gloria Marrero	1	0	0
Mary Romero	0	0	2
Rosa Marrero	0	0	1
Graciela Fuentes	0	0	3
Aurora Jazen	0	1	1
	2	3	8

TELEFONOS	Fig	Fog	FC.
Georgina Rodríguez	1	2	0
Isabel Jiménez	0	1	4
María Sawalle	0	0	2
Luisa Moreno	0	0	3
Elvira Moreno	2	0	3
Celia Escobedo	0	0	0
Z. Jiménez	0	0	1
Totales	3	3	13

ANOTACION TOTAL

Teléfonos	9
Dependientes	7

Referee: F. Hernández.

Paulino Uzcudun es en la actualidad un boxer sumamente popular

Sus puños están acabando con los mejores boxeadores de América.

NEW YORK, febrero 13. (U.P.)—Paulino Uzcudun es actualmente uno de los boxeadores más populares del universo. Aun Tex Rickard, que jamás ha podido tragarlo, se ve precisado a declarar que el vasco es uno de los mejores peleadores del presente y uno de los aspirantes más fuertes que tiene Gene Tunney.

Desde que Paulino abandonó los bosques Pirineos, decidiendo cambiar el hacha por los guantes, sus progresos han sido grandes y ha logrado captarse las simpatías de los fanáticos de todos los pueblos con sus actos de bufonería. Aunque parezca extraño, a Paulino no le gusta hacerse el gracioso, pero sus puños están de arribando a los mejores pugilistas de América y eso le produce una risa prolongada que hace creer a muchos que tiene alma de bufón.

En 1921, después de haber acabado con Marcel Nilles, Paul Journee y otros púgiles, Paulino pensó en las maravillas americanas, Wills, Dempsey, Tunney, Delaney, Risko y otros más, y pidió al cielo le ayudara a llegar al sitio donde se hallaban esos magos del boxeo. Jamás se consideró con condiciones suficientes para vencer a esos hombres. ¡Tanto se hablaba de sus facultades! Pero se contentaba con llegar hasta ellos, aunque después tuviera que servirles de segundón.

Actualmente Paulino está en mejor posición que muchos de esos boxers. Derrotó fácilmente a Wills, al hombre que Dempsey había respetado; fué víctima del referee en un match con Delaney, a quien estaba superando por puntos, y ha hecho tomar sus medidas a Dempsey y al campeón, que se consideran los mejores de la época. Ninguno de los dos quiere concederle un chance por temor de que el campeonato mundial pase a poder de la vieja España.

Después de conquistar laureles por Europa, Paulino, convertido en campeón heavyweight del viejo mundo, dirigió su vista hacia América y esperanzado en conquistar nuevos laureles, como Alejandro o César, fué a la Isla de Cuba, donde noqueó fácilmente a uno que decía ser el campeón de su división.

Después invadió los Estados Unidos y en seguida se colocó entre los pugilistas de primera fila. Peleó dos veces con el famoso Tom Heeney, en el Madison Square Garden, ganando la decisión en el primer bout y unas honrosas tablas en el segundo. Más tarde boxeó con Jack Delaney, y fué descalificado por el referee, cuando empezaba a castigar duramente a su adversario, acusado de haber cometido un foulu que nadie había apreciado, ni siquiera el mismo Delaney.

Una lesión en la mano le impidió boxear con maestría frente a Risko, viéndose forzado a aceptar un fallo adverso que empañó algo su actuación. Semanas después Paulino quiso repetir el encuentro, pero Risko se negó a dar la revancha, quizás temeroso de perder.

Victorias sobre Ed Kelly y Quintín Romero Rojas han demostrado que la esperanza española no ha caído todavía, y ahora, haciendo algo que el mismo Gene Tunney teme, se enfrentará con el famoso George Godfrey, dispuesto a vencerle con facilidad, para demostrar al mundo pugilístico que todavía no está descartado, como muchos creen.

Los fanáticos siguen de cerca las hazañas de Paulino. Pagan con gusto su dinero por verle pelear, compran con entusiasmo los periódicos para leer sus aventuras y sonríen de sus piruetas como quien ríe de un bufón, recordando que después de todos sus combates él lanza la siguiente exclamación:

"¡Ja, Ja, Ja...! ¿Quién es el próximo?"

CON GRAN CUIDADO SE DAN LOS ULTIMOS TOQUES PARA COMENZAR LAS REGATAS INTERNACIONALES

Ya han llegado seis star class con sus tripulaciones completas, solo se aguarda uno, el "South Wind II" que se espera arribe hoy, Todos los trofeos se están exhibiendo en Le Palais Royal.

EL JUEVES SE LEVANTAN LAS CORTINAS CON EL TROFEO "PAN-AMERICANO"

Seis yates de la clase Estrella (Star Class) se encuentran ya en la Habana acompañados de sus dueños, timoneles y grumetes. Sólo falta uno de los que estaban indicados que vinieran, el "South Wind II", cuyo patrón es W. J. McRugh, y grumete Mr. Miller, de Long Island Sound. Este desembarco y tripulación es esperado en el día de hoy, y así quedará completa la representación de los yachtmen norteamericanos que han de competir en la semana de regatas internacionales de yates de vela que dará principio el próximo jueves, día 16, con el Trofeo Pan-Americano.

Los yates americanos que han llegado son los siguientes: "Irex", con Mr. Ratzey, padre e hijo, los primeros en ganar la copa Cuba en el año del estreno, 1926. El "Sinkin Susie", con Earl Blouin y R. E. de los Reyes, de Nueva Orleans. "Midge II", el matrimonio King. "Budsal II" con F. H. Robinson y B. Potter. "Fleet Star", con Timothy D. Parkman. "Lucky Lind", con N. J. Williams y A. P. Williams. Este señor Parkman está conceptuado como uno de los primeros timoneles del mundo en barcos de vela de regatas, y es la primera vez que nos visita, además, ostenta el importantísimo cargo de secretario general de la poderosa "Star Class Racing Association", bajo cuyos auspicios celebra su rama de la Habana, conjuntamente con la Comisión Nacional para Fomento del Turismo, las regatas internacionales por el trofeo Cuba, que va a ser disputado por tercera vez.

El pasado año, como todos recordarán, este trofeo fué llevado a New Orleans al ganarlo el barco que representaba la flota de ese puerto el "Sparkler", que se hizo famoso por el color rojo de su vela, estando pilotado por Prentice Edrington, que es un conocido abogado de esa hermosa ciudad sureña norteamericana, como en las eliminaciones celebradas allí para encontrar el barco que este año representaría a New Orleans, no fué Prentice Edrington el vencedor, le tocó venir en su lugar al "Sikin Susie" con su patrón y grumete, los que acabamos de nombrar líneas arriba.

Nunca hubo tanta animación, y esto no lo decimos como tópico obligado de información, igual a esta temporada por las regatas internacionales de yates de vela de la categoría Star. Son muchos los entusiastas que se han trasladado a la Habana, y los que faltan por arribar, por el entusiasmo de presenciar estas competencias de balandros frente a nuestro litoral amaleconado. También es bien cierto que los premios que se ofrecen son dignos de competir por ellos, aunque estamos muy lejos de asegurar que el valor material de ellos sea lo que haga llegar a nuestras playas a los espléndidos sportsmen yanquis, los que dan el viaje y se gastan la plata por puro placer, por puro sportsmanship.

Pero esos trofeos y premios merecen mencionarse, y también verse, lo que nada cuesta, pues se están exhibiendo artísticamente en una gran vidriera de Le Palais Royal, la conocida casa joyera de la calle del Obispo. Allí se encuentra el Trofeo Pan-Americano, una bellísima y valiosa copa de pura plata con preciosos esmaltes; es de gran tamaño. También la nueva Copa Bacardí, y hoy se pondrá en exhibición el Trofeo Internacional Cuba, llegado de New Orleans. Además, en esa vitrina del Palais, se pueden ver otros valiosísimos premios que son relojes de oro, juegos de baccarat, lapiceros, juegos de té, poncheras, y otros muchos del más refinado gusto, todo de oro, plata y los más finos cristales, objetos de arte que con grandísimo placer se llevarán los vencedores a sus distantes hogares o quedarán en tierra siboneya, que de todo puede haber en la viña del Señor.

ROLEAUX SAGÜERO FUE NOQUEADO POR HARRY DILLON EN EL SEPTIMO ROUND

Tras de recibir un conteo de seis, se incorporó el cubano para caer definitivamente sin recibir ningún golpe. — Desde el primer momento dominó a su contrario el Campeón ligero-completo de Canadá.

GANO LA DECISION JENARO PINO

CHICAGO, febrero 13, (UP.) — Harry Dillon, campeón de peso completo ligero del Canadá, noqueó a Roleaux Saguero, famoso boxeador zurdo cubano en el séptimo round de la pelea que iba a ser de diez, celebrada esta noche en la White City Arena, de aquí.

El cubano apenas pudo salir al llamar el gongo para el séptimo round, y Dillon le tumbó inmediatamente para el conteo de seis. Roleaux se puso en pie, pero volvió a caer, sin recibir ningún otro golpe, esta vez definitivamente.

El cubano perdió todos los rounds. En el tercero lo tumbaron una vez y apenas pudo sostenerse los siguientes hasta el séptimo. Su famosa izquierda, tan temible, no resultó nada frente a Dillon, mucho más rápido y agresivo.

Los resultados de los preliminares fueron los siguientes:

Harry Roberts le ganó por puntos a Matty Mathews, en seis rounds. Los dos son peso medianos.

Larry Johnson, pugilista de color de San Francisco, le ganó por k. o. técnico a Young Teminn, a los dos minutos de comenzar su bout.

John De Coursey y Tom Reed, welters, hicieron tablas en cuatro rounds.

El rápido y notable fly cubano Genaro Pino le ganó fácilmente la decisión a Kid Williams, de Alabama, en seis rounds de pelea muy rápida.

Roleaux Saguero pesaba 172 3-4 libras y su vencedor Dillon 176 1-4.

El denuedo que demostró Saguero en la crisis más difícil, fué lo que lo rehabilitaron a los ojos de los fanáticos. Dillon demostró estar en forma muy mejorada, con respecto a sus últimas apariciones en el ring, manejando con demoledores afectos su derecha.

Sagüero fué llevado hasta las cuerdas en el ronnd inicial, y apenas desembarcó un golpe. Dillon le persiguió sin piedad en el segundo, golpeándole cuanto quiso, y en el tercero le tumbó por primera vez. Ya desde ese momento fatal el cubano tuvo bastante con mantenerse en pie, capeando como podía la tormenta de golpes, de campana a campana. Se puede decir que resistió hasta el séptimo a fuerza de coraje, de corazón, pues el castigo que recibía era terrible. Ya en el sexto no podía casi tenerse en pie, y al sonar la campana de éste se encontraba prácticamente "out".

En el intermedio al séptimo round los seconds de Roleaux no pudieron revivirle. Comenzando el episodio, el primer golpe serio de Dillon tumbó a Sagüero, quien logró, tras gran esfuerzo ponerse en pie, para volver a caer sin que le hubieran tocado. Le contaron entonces los diez segundos.

El segundo cubano de la noche, Genaro Pino, demostró mucho en su pelea de seis rounds con Kid Williams. En los seis rounds llevó la pelea, con un gran juego de piernas y anotándose golpes muy serios, especialmente en el cuarto, cuando casi sacó a su adversario por entre las cuerdas, con un uppercut derecho.

Ajedrez Internacional

Entablaron Reti y Tartakower; Bogoljubow perdió

BERLIN, Feb. 13. (UP).—Los resultados del octavo round del Torneo Internacional de Maestros que se celebra aquí, fueron los siguientes:

Niemzowitsch y Schlage suspendieron su partida, estando en mejor posición el primero.

Steiner derrotó a Bogoljubow, y Saemisch a Koch.

Hicieron tablas: Reti y Leonhardt; Heller y Johner; Ahues y Stoltz; Tartakower y Brinkmann.

En el noveno round, las parejas fueron las siguientes:

Koch vs. Ahues; Johner vs. Saemisch; Bogoljubow vs. Haller; Leonhardt vs. Steiner; Niemzowitsch vs. Reti; Brickmann vs. Schlage y Stoltz vs. Tartakower.

CLUB ATLETICO DE LA POLICIA NACIONAL

Por la presente de orden del señor Director Teniente Arturo Nespereira se cita a todos los players que componen nuestro team de base ball, que se encuentran inscritos para que sin excusa comparezcan el próximo miércoles quince del actual a las dos pasado meridiano a los terrenos de la Beneficencia, así como todos los viernes a esa hora en Víbora Park.

Se interesa la más puntual asistencia, toda vez que se trata de organizar el team con que concurriremos al Campeonato.

A. Nespereira.

Irá la Serie de Basket Caribes vs Maristas?

Personas que nos merecen entero crédito nos aseguraron anoche que distinguidas personalidades deportistas están dando los pasos necesarios para que, por fin, pueda efectuarse la ansiada serie de basket ball entre los fives "Marista", ganador del campeonato organizado por la Liga Inter-social y "Universidad", que es el campeón de Cuba en la categoría de novicios.

La Unión Atlética, según nos dicen, dará permiso para que sus campeones midan sus fuerzas con los champions intersociales.

Pronto daremos detalles de este importantísimo asunto.

Delaney noquea en el 2o. round a Gates

Jack le dió al indio un handicap de 29 libras. Tiene una pelea el 1 de Marzo

ROCHESTER, Estado de Nueva York, febrero 13. (UP) Jack Delaney, uno de los actuales aspirantes al título mundial de los heavies, noqueó esta noche aquí a Leo Gates, en el segundo round de un bout que había a ser de ocho, y en presencia de una concurrencia de ocho mil personas.

Aunque Delaney concedió a Gates, que es un piel-roja de la tribu de los Mohawks, treinta libras de ventaja, el indio no pudo resistir el ataque de las dos manos de Jack. Y antes de que terminara el primer round Delaney tumbó a Gates cuatro veces, y tres más en el segundo.

Gates pesaba 211 libras y Delaney 182.

Delaney tiene concertada una pelea de 15 rounds, una de las del Torneo de eliminación de heavies, en Madison Square Garden, el 1 de marzo.

Designan a Daniel A. Barry, Umpire de la Liga Americana

CHICAGO, Feb. 13. (UP).—El Presidente de la Liga Americana anunció esta noche el nombramiento de Daniel A. Barry, de Boston, para umpire de la Liga.

Barry está empleado en la redacción del "Boston Post". Jamás ha oficiado en un juego profesional, pero es uno de los amateurs más conocidos en el Este, donde ha actuado como umpire de foot ball.

M.E.C.D. 2016

EL CAMPEON DEL PESO WELTER ACABO CON UN CARGA-TOALLAS

SLEEPY DICK DE EVEN MONEY TERMINO EN LA CARRERA FINAL EN LA EXTREMA RETAGUARDIA

El abanderado de Drake, siguiendo la costumbre inveterada de la Cuadra, se resiste a correr a no ser a buen precio. — Field Marshall mostró ser un legítimo hijo de Man O'War venciendo a Forebode.

EL PUBLICO PENDIENTE DEL VIAJE DE LINDBERGH

De alguna manera el espíritu de Lindberg cubría Oriental Park ayer tarde. Hasta que no se recibió el mensaje cablegráfico, mensajero de que el Rey del Aire había pasado por Cairo, Ill. a las 3 y 30, la extensa concurrencia no demostró su habitual júbilo y desenfado.

Una vez que W. Lattimer, el eficiente trasmisor de noticias cablegráficas en Oriental Park, hubo de expedir la noticias de que el Embajador del Aire estaba en la cercanía y casi a la vista de Saint Louis, el júbilo y satisfacción hicieron presa en la legión de entusiasta hípicos.

Esto fué una de las muchas manifestaciones dedicadas al misterioso hombre del Aire con una personalidad que ofrece difícil tema para entregarse al estudio de la misma. A la emoción que produjo un evento hípico, sucedió la noticia de hallarse Lindberg en franca etapa triunfal. Una vez que difundiose por la pista el mensaje de hallarse cerca de cumplir con su habitual precisión tan brillante etapa de su viaje regreseo al hogar, en el Hipódromo se evidenció la grata popularidad de que disfruta espiritualmente el Embajador del Aire. Hasta John Mc Graw, popular personaje éste sobre el cual las emociones muy poco pueden pesar hoy en día, se impulsó con singular acierto una vez que hubo sabido de la carrera triunfal de Lindberg para cobrar dos ganadores.

LLEGO LINDBERG

Hasta poco antes de dar comienzo el estelar titulado Fortaleza de la Cabaña no se recibió en la pista el Boletín anunciando la ruta que llevaba el famoso aviador. Parecía observarse entre la muchedumbre cierto aire de recogimiento ante la perspectiva de que el famoso aviador, hijo adoptivo del Mundo, hubiese tenido algún tropiezo en su ruta. Con balsámico efecto se difundió con megáfonos por todos los ámbitos de la pista la feliz nueva, y ésta sirvió como impulsivo brío para que los hípicos redoblaran sus esfuerzos contra los reductos de Books y Mutua.

Fué en ese cuarto evento para maidens de tres años a 5 y 1|2 furlongs que Nurcola hubo de monopolizar el favoritismo a razón de 7|5. En esta misma justa Field Marshall, hijo de Man O'War, con las sedas de Marshall Field, conocido hombre de negocios de New York abrió a razón de 6|5. Se trataba de una prueba en la que Field Marsahall habría de justificar su ilutsre prosapia, o de lo contrario, un gran borrón habría de aparecer en la historia del gran Man O'War, y en esta inteligencia, un 95 por ciento de los puntos depositaron el resto a su chance, con el resultado tan preciso que correspondió al vaticinio, pues Field Marsahall, hábilmente dirigido por el veterano W. Kelsay, dispuso de sus contrarios fácilmente en todas las etapas de la travesía, aventajando a Forebode por más de tres largos, siendo el tercer puesto para Mary-Dale de 30 a 1. Nurcola, tras lucir bien en el primer tramo, demostró estar aun corta de trainer o inconsistencia, engrosando airosamente el grueso de los coristas en la etapa final.

Field Marshall, fiel a la tradición de Man O'War, se lanzó al frente con una velocidad que puso groggy a sus perseguidores. Forebode a su vez aristocrática del Turf, por ser descendiente del gran Escoba, trató en vano de restar su carrera triunfal al ganador, pero hijo igual que padre, probó la supremacía. Kelsay sin arriesgarse disparó su monta al frente, seguido de cerca por Mary-Dale, hija ésta de un ganador del Kentuky Derby. La partida, nada de magistral resultó, despertando más de un comentario nada simpático entre la muchedumbre aunque ella no hubo de pesar en el resultado definitivo de la justa. Es difícil aunar conveniencias dentro de una pista. Sil tal cosa se lograra, el precio no habría de ser mayor de 1 a 20.

LOCO INTELIGENTE

Aquí merece anotarse que Nurcola si logra abandonar el hábito de despistarse, no cabe duda que podría en sus carreras duplicar sus soberbias prácticas matonales. El jockey Ford, poniendo en juego toda su habilidad trató de hacerlo figurar en puesto más ventajoso al final, pero la extrema retaguardia fué su epílogo, viéndosele llegar a la meta con la boca abierta cual melón de agua. Su despistada llegó a inspirar serios temores al jockey Ford, que pensó aterrizar de mala manera en uno de los tejados de las humildes residencias de Pogolotti.

Sky Flight por cabeza, Jimmy Finn por cabeza y Probate por u npescuezo fué el emocionante epílogo de la segunda justa ayer tarde celebrada, en la que Zoeller, Gleed y Root hicieron gala de su gran habilidad. Aquí Meyer terminó cuarto por pulgadas detrás de Probate a bordo de Gueriere que lucía con mejor chance.

Tomasito Root, de nuevo demostró su habilidad en el manejo de Pur Sang, metiendo en quinto turno a Happy Jack, ejemplar éste que parecía descartado de la contienda en los tramos finales. Erin Go Branch fué el más cargado en esa justa a razón de 2 a 1, siguiéndole Watson a razón de 2 1|2 y Paprika sin demanda entre los puntos. Happy Jack tenía a su favor dos ventajas, las 99 libras y un jockey de suma habilidad. En el fragor de la lucha final Happy Jack fué visto avanzar desde las posiciones inferiores, cobrando en cada paso más terreno a sus contrarios hasta tumbar a Mérida por pescuezo en el instante crítico. Erin Go Bragh terminó tercero.

Fleur de Lis fué fácil ganador de la del cierre. Clapper piloteado por Horvath entabló la lucha una vez que Expresive, el líder de los primeros tramos, hubo de cansarse en la prueba final para terminar tercero. Sleepy Dick, favorito de dinero parejo, fué inúltimente agotado por su jockey Woodstock para finalizar en los tramos del papelazo.

El jockey Meyer piloteó un ganador. Frecuentes sorpresas se dieron en la fiest ahípica ayer tarde, y en resumen, intenso júbilo embargaba a ganadores y perdedores ante el deseo espiritual de que Lindberg llegase sano y salvo a su hogar de St. Louis.

Seis atractivos turnos hípicos integran el programa confeccionado por la dirección del Havana American Jockey Club para la fiesta hípica de esta tarde en Oriental Park.

NOTAS DE LA PISTA

El jockey criollo Juli oGuerra, multado en cincuenta pesos por los Stewards con motivo de cierta falta cometida mientras conducía al ejemplar eBar Grass el Domingo, pagó dicha multa con una sonrisa, y expresando con razón que su vida vale más de cincuenta pesos, pues dicho ejemplar la puso en riesgo en cierta parte del recorrido y fué hostigándolo para evitar que embistiese la cerca exterior, por lo que hubo de incurrir en el enojo de los stewards y no por su deseo de hostigar inútilmente a ese ejemplar.

Los stewards del Havana American Jockey Club velan por el más estricto cumplimiento de las reglas que conducen al sport por los más sanos derroteros. El jockey Mann ha tenido la mala suerte de incurrir con suma frecuencia este invierno en fallos condenatorios. Antes de los quince días impuestos por su brava a bordo de Daffodil contra Tin Hat en la cuarta carrera del domingo, había estado suspenso en 25 de las 27 funciones celebradas.

El jockey W. Noel, que piloteó a Erin's Bride en la cuarta del domingo, retornó con tal clase de impulso a la caseta de los jueces, una vez que vió el número de su contrario Daffodil por nariz en la casilla del ganador, que no pudo contenerse y explotó con expresiones lesivas a la integridad de los magistrados del Turf, costándole el desahogo la friolera de cincuenta malangas, con postdata de que no abonaría esa multa, pero ésto al fin sucederá con motivo puramente de negocios, pues dada su dedicación al Turf no es de suponer que negándose a hacerla efectiva recurra como medio de lucrarse el sustento a la venta de "maní joven" o "País, País".

Noel cuenta con un gran número de simpatizadores entre los asíduos a Oriental Park, por su afán y buen deseo de triunfar con los caballos de buen precio. Esta tendencia le ha sumado una gran popularidad. Su record de victorias acusa dividendos de gran cartel, todo lo contrario del fenomenal Meyer, que si el 4 a 5 no lo lleva triunfalmente a la meta, se declara impotente para mejores cosas.

Noel abonará la multa, porque es negocio así hacerlo, y esta semana emprenderá viaje de regreso hacia Kentucky, para iniciar la preparación de los ejemplares que entrena Clyde Van Dusen.

SELECCIONES DE SALVATOR

PRIMERA CARRERA
(Reclamable)

6 furlones.—Para ejemplares de 3 años y más. — Premio: $800.
DORADO hace tiempo que no sale.

Caballos:	Peso:	Observaciones:
Dorado	112	Es una cuadra apostadora.
Boy Scout	112	Primera salida. Muy peligroso.
Jean Seth	99	La posición interior le favorece.
Captain Jack	107	Bastante inferior a los anteriores.
Golden Thistle	107	Difícilmente puede ganar aquí.
Cinch	102	Tiene de cinch muy poca cosa.

También correrán: — Lady Monte, (102); Emma Hart, (107); Somerby, (112); Mediator Jr., (107); Gilmore, (112); All Silver, (99); Whitefoot, (99); Maggie Walters, (102); Pollypath, (102); Molinero, (112); Josie Hartman, (102) y Mose Shapoff, (112).

SEGUNDA CARRERA
(Reclamable)

6 furlones. — Para ejemplares de 3 años y más. — Premio: $800.
STATE RIGHTS es el ganador lógico.

Caballos:	Peso:	Observaciones:
State Rihgts	99	Parece destacarse muy por encima.
Antiquarian	112	Con monta vigorosa puede ganar.
Aladdin	112	Debió ganar su última salida.
Loyal Legion	107	Se cansó mucho en su anterior.
Bellham	94	Este peso le da su chancecito.
Bronco Girl	107	Un perro consuetudinario.

También correrán: — Paul Smith, (104); Virginia C, (102); Alvores, (102); Davelle, (107); Nelly D, (99); Sacristán, (107); Alazón, (107); Corenne, (102); Ambulance, (107); Liberation, (112); Clinging Vine, (107) y May Roma, (102).

TERCERA CARRERA
(Reclamable)

6 furlones.—Para ejemplares de 3 años y más. — Premio: $800.
MOBOZ en una carrera muy difícil.

Caballos:	Peso:	Observaciones:
Moboz	112	Aguanta muy bien los pesos.
Dragón	107	Un finalista tremendo.
Hobcaw	108	Dice Víctor Fuente que cobra.
Broomster	115	El dueño si tiene precio, lo tira.

También correrán, Princesita, (95) y Full Speed, (102).

CUARTA CARRERA
(Reclamable)

4 furlones. Para ejemplares de 2 años no ganadores. — Premio: $800.
TENORIO es el toro de estos.

Caballos:	Peso:	Observaciones:
Tenorio	112	Parece destacarse muy por encima.
Dorrie	110	Tiene buenas carreras.
Sheet Lightning	110	La posición es su mayor ventaja.

También correrán: — Baby Delhi, (107); Western Eagle, (115) y Ferganza, (107).

QUINTA CARRERA
(Reclamable)

Milla y dieciseisavo. — Para ejemplares de 4 años y más. — Premio: $800.
OLD GUARD la mejor apuesta.

Caballos:	Peso:	Observaciones:
Old Guard	109	Por eso mismo, puede perder.
Royal Flag	104	Esta distancia es su favorita.
Realtor	114	Le han puesto un escaparate encima.
Vernon	109	No deja de ser bastante posible.

También correrán: — Bray Annie, (109); Suzuki, (101); Devastation, (106) y Miss Babe, (101).

SEXTA CARRERA
(Reclamable)

Milla y dieciseisavo.—Para ejemplares de 4 años y más.—Premio: $800.
BONAPARTE, pero puede no llegar.

Caballos:	Peso:	Observaciones:
Bonaparte	114	Las patas las tiene averiadas.
Scissors	108	En su última corrió indiferente.
Tahoma	104	Una yegua muy dedichada.
Rancho	101	El que puede dar el fotutazo.

También correrán: — Cloudburst, (101); Recommendation, (101); Seth's Flower, (96) y Brillo, (108).

Otilio Campuzano es el responsable del gran éxito obtenido por los Caribes

El joven mentor universitario ha logrado un triunfo grande en su primera prueba oficial como coach de basket ball.—García, Livio Morales, Ramiro V. Daussá y Lorenzo del Portillo se transformaron en sus manos.—Con él nace una nueva escuela de instrucción basketbolística.

Otilio Campuzano, el atleta más completo que recuerda el deportismo nacional, ha logrado un triunfo grande, estupendo, en su primera prueba como coach profesional de basket ball. Cappy ha llevado sabiamente las riendas del quinteto universitario y gracias a sus enseñanzas, esos muchachos conquistaron con tanta facilidad el campeonato de la zona habanera, saliendo airosos después frente a los players del Deportivo de Cárdenas, que, indiscutiblemente, conocen y juegan mucho basket ball.

Durante su vida atlética, "Cappy" brilló en casi todos los deportes, destacándose más que nada en el basket ball, donde los fanáticos acabaron por llamarle "el fenómeno del floor"... Muchos jugadores desconocidos, sin grandes conocimientos del juego, brillaron a su lado—gracias a sus admirables pases—y otros, como Fofo Caballero, Aguayo y Márquez, acabaron de consagrarse, convirtiéndose en poco tiempo en nuestras estrellas del sport.

En 1923, jugando con Sonny Salomon, Ducassi, el auténtico "palanca" Pérez y otros más, dió a la Universidad su primera victoria en la categoría senior, impulsando a los atletas caribes al deporte de la cesta y obligando a la Comisión Atlética a la rápida construcción del floor, que fué inaugurado después con un memorable partido de estrellas y que hoy es teatro de nuestros interesantísimos campeonatos.

En 1925, después de sufrir una enfermedad que hizo pensar a muchos que le había restado habilidad volvió a conducir a las huestes Caribes al triunfo, haciendo lucir con sus pases al entonces desconocido Fofo Caballero. Ahora, tres años después, convertido en profesional, vuelve a guiar la bandera a la victoria, infiltrando a sus jugadores su incansable espíritu de combate, su famosa agresividad y su maravillosa táctica basketbolística.

La tarea rendida este año merece el aplauso sincero de todos los aficionados al basket ball. Gracias a sus enseñanzas la Universidad ha presentado jugadores de verdadero calibre, que han ganado con extrema facilidad el campeonato de novicios. Y no es que, la Comisión Atlética haya puesto en sus manos los jugadores más preparados de esa categoría, sino que él mismo se ha encargado de "hacerlos", corrigiendo muchos defectos de los que se consideraban consagrados, modelando a los que tenían alguna experiencia y dando a conocer el deporte, tal como debe jugarse, a los que cogían por primera vez una pelota.

El que vió a García en 1926, cuando trabajó bajo las órdenes de míster Applegrant,—que según dicen es coach de una de las principales universidades americanas,—y le haya visto en la última campaña tiene que convenir con nosotros en que la mano de Campuzano logró una notabilísima mejoría en su labor. En aquel entonces, el hoy popular "Persianita" era un player lento, poco hábil en los pases y amigo de tirar al goal desde cualquier ángulo del terreno; actualmente, guiado por su joven mentor, procura siempre la mejor colocación, hace juegos de pa-

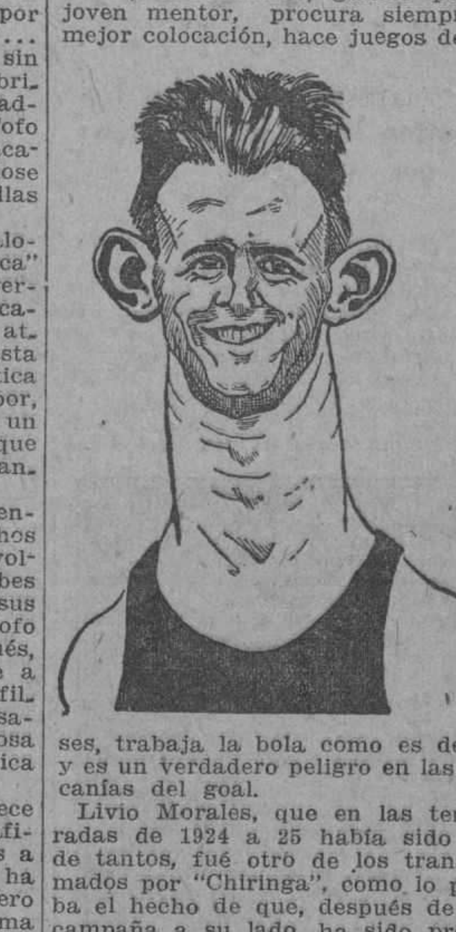

ses, trabaja la bola como es debido y es un verdadero peligro en las cercanías del goal.

Livio Morales, que en las temporadas de 1924 a 25 había sido uno de tantos, fué otro de los transformados por "Chiringa", como lo prueba el hecho de que, después de una campaña a su lado, ha sido proclamado por todos los cronistas deportivos, el mejor standing guard de su categoría.

Lorenzo del Portillo, aceptable tirador en 1926, pero sumamente lento en sus entradas y poco dado al pase, ganó este año un puesto en el All-Cuba Junior, después de una labor insuperable que le ha colocado a envidiable altura entre los centers cubanos.

Daussá, que no parecía llenar a Mr. Applegrant, se transformó en el mejor running guard novicio de 1927 siguiendo su sabia dirección, y si continuamos presentando ejemplos veremos que Juanillo Laguerruela, Lipidia, y el mismo Camagiiey Silva, perfectamente controlado, han sido hombres nuevos este año, guiados siempre por la mano inteligente del nuevo coach de los Caribes.

Hasta Lechuga Ochoa, que no sabía coger una pelota cuando bajó por primera vez al floor universitario, recibió un poco de savia de ese admirable arbol del deportismo local, resultando después un utility más estupendo, que contribuyó en distintas ocasiones con su granito de arena al triunfo conquistado por el team.

No termina aquí la magnífica labor de Otilio Campuzano. El jueves pasado, cuando sus muchachos discutían con el Deportivo de Cárdenas el cuarto juego de la serie máxima, supo evitar un posible conflicto, retirando inteligentemente a sus jugadores del terreno, ordenándoles seguidamente que diesen un cheer entusiasta a los representantes de la bella ciudad matancera.

Haciendo sustituciones oportunas, y enseñando combinaciones a sus jugadores, Cappy no reconoce iguales en el basket ball, pero eso entendemos que merece un aplauso sincero de todos los aficionados al deporte, ya que gracias a su magnífica labor Cuba irá contando poco a poco con buenos basketbolistas que estarán listos para defender nuestro pabellón cuando se acerque alguna contienda internacional.

José Peralta, aquel memorable instructor mejicano que nos visitó en el 1916, dió impulso al basket ball local, enseñando muchas cosas a los entonces novatos Campuzano, Mario Valdepares, Rodríguez Knight, hermanos Arzuaga, Rodríguez Feo y otros más que sentimos no recordar. Otilio Campuzano, perfectamente empapado en la escuela moderna, es el instructor del presente y que se encarga de lanzar a nuestro mercado deportivo las nuevas estrellas del bello sport invernal.

RUBINSTEIN EL CAMPEON POLACO DE AJEDREZ JUEGA EN EL MANHATTAN CHESS CLUB

NUEVA YORK, febrero 13. — (U. P). — Akiba Rubinstein, campeón de ajedrez de Polonia, jugará por primera vez en los Estados Unidos el próximo jueves por la noche, en los salones del Manhattan Chess Club.

La partida de Rubinstein será un juego de consulta contra los tres más fuertes jugadores del Club, Julius Finn, Leonard B. Meyer e I. Kashdan.

Rubinstein, que es un maestro fortísimo, estuvo discutiéndole a Alejandro Alekhine, hace años, el derecho de retar a José Raúl Capablanca, para discutirle el título mundial a éste. Rubinstein fué también el único maestro que le ganó una partida a Capablanca en el Torneo de San Sebastián, donde realmente se hizo universal la fama del maestro cubano.

Se reunió ayer la Liga Nacional de baseball amateur

Fué aceptada la Copa ofrecida por el General Herrera para celebrar una serie de juegos.

Presididos por el entusiasta Jorge Armando Ruz, reuniéronse ayer, en el local de la Unión Atlética los miembros de la Liga Nacional de Amateurs. Asistieron Julito Vasseur, secretario; Eliseo Guzmán, tesorero, y los delegados Iglesias, por la Universidad; Carol, por el Vedado Tennis; Gastón Fernández, por el Atlético de Cuba; Leopoldo Calvo, por el Habana Yacht; Octavio Fernández, por el Club Fortuna; Gustavo Díaz, por el Club Ferroviario y González Moré, por la Policía.

Después de darse a conocer un escrito del delegado del Habana Yacht Club pidiendo se hiciera una aclaración a la pérdida de la condición de la categoría junior hecha por la Unión Atlética, se oyó el parecer de los delegados, acordándose, después de mucho discutir, someter a la consideración del máximo organismo amateur de Cuba, la siguiente definición:

"Perderán la condición de novicio los atletas que, jugando cualquier posición, participen en la mitad más uno de los innings jugado por un club en cualquier campeonato senior, o también, en más de la cuarta parte de los innings jugados por su club, si se tratare de un pitcher.

Asimismo, perderán su condición de novicio los jugadores del team ganador de un campeonato de esta categoría, que hayan participado en más de la mitad de los innings jugados por su club".

Resuelto este importantísimo extremo, que seguramente será aprobado sin enmiendas por el Comité Ejecutivo de la Unión en su reunión de hoy, conocieron los delegados de un escrito del general Alberto Herrera, jefe del Estado Mayor del Ejército, ofreciendo una copa para ser discutida bajo distintas bases, que en síntesis son las siguientes:

Se celebrará una serie de 12 juegos, efectuándose dos encuentros cada domingo o día festivo. Uno en los terrenos del Vedado Tennis, y otro en la Universidad.

Sólo podrán participar en esta serie los clubs que hayan ocupado los cuatro primeros puestos del campeonato senior del año anterior (este año, por ejemplo, solo tienen derecho a participar en esa serie los clubs Vedado, Universidad, Policía y Fortuna).

En caso de que uno de estos cuatro primeros teams no pueda competir, el derecho a sustituirlo corresponderá al que haya ocupado el lugar siguiente.

Los teams contendientes solo podrán presentar los jugadores que hayan jugado en la contienda anterior. Quiere decir esto, que no podrán reforzarse con nuevos jugadores, ni presentar otros players que los que defendieron la bandera de ese club en la última contienda.

La serie se jugará los mismos días que el campo junior, alternándose con éstos, y en caso de que en este campeonato solo jueguen cuatro clubs. En caso de haber más inscripciones, los juegos de la serie se alternarán con los juniors, jugándose sábado y domingo.

Fué aceptada por unanimidad la oferta del Jefe del Estado Mayor, que indudablemente ha contribuído de este modo al mayor auge de la contienda de novicios que se avecina, y que, sino se registra ninguna alteración debe comenzar el primer domingo de marzo, de acuerdo con el nuevo calendario unionista.

Terminada la reunión estuvimos hablando con los delegados de los clubs Fortuna y Universidad, para saber lo que había de cierto en esa serie co-criolla que nos anunciaron hace días y ellos nos aseguraron que dicha serie se efectuará, probablemente antes del comienzo del campeonato junior, constando de tres juegos solamente.

Nos aseguró igualmente el delegado de base ball de los Caribes, el popular Sergio Macías, que la Universidad y el Vedado tienen en preparación una serie de base ball de cinco juegos, que se efectuará antes del campeonato senior, jugándose los tres primeros juegos los sábados y los dos últimos los domingos.

En ella se discutirá una copa que será donada al efecto. También se proyecta un dual meet de track y field entre ambas entidades para ofrecer a los fanáticos locales mayores competencias de campo y pista durante la season de 1928.

Joe Dundee gana por K. O. Técnico a C. Hull

CLEVELAND, febrero 13. (UP)- Joe Dundee, campeón welter de Baltimore, ganó un k. o. técnico sobre Clyde Hull en el octavo round de un bout de 12 rounds celebrado esta noche aquí.

Los seconds de Hull tiraron la tohalla despues de haber sido muy catigado este por Dundee, durante siete rounds. No se discutía el título de Joe.

COMISION ATLETICA UNIVERSITARIA

CITACION

Se cita por este medio a todos los Estudiantes de la Universidad de la Habana que practiquen el sports de base ball, para la Junta que tendrá lugar el martes día 14 del actual, en el local de esta Comisión, a las 5 1|2 p. m.

Juan Albear, Manager — Sergio S. Macías, Delegado

LA EIBARRESA Y GRACIA, HACIENDO UN GRAN PELOTEO, DEJARON EN 20 A MARCELINA Y CARMENCITA

En el primero, Paula y Pilar dejaron en 27 a Elena y Elvira.—Ganaron el segundo Carmina y Consuelín.—Emilia y Antonia no pasaron de veinte.

EL MIERCOLES ELEGANTE, LA GRAN FUNCION DE MODA EN EL BULLICIOSO HABANA-MADRID

Y despues de cantar la orquesta lo de "tal parece que están arrepentidas", y de contestarle nos los fans, que nada de arrepentidos, que moriremos incólumes, sin arrepentirnos en jamás, y caeremos sin exhalar la más leve frase de piedad, ya mientras se pelotea un tanto de los que se llevan el corazón o cae un empate trágico, que nos acaba con el chaleco, entramos en el laberinto emocional, de la brillante noche en que no falta un solo fanático de la abundosa serie de lunáticos, que son las que rellenan el lleno los lunes en el bullicioso Habana-Madrid.

Palmas. Las parejas salen; vienen a disputar los sonantes veinticinco tantos del primero; de blanco Elena y Elvira, contra las azules, Paula y Pilar, que nos pelotean una tanda bonita bavo y armónica en toda regla y hasta en toda Guanabacoa. Lo ganaron las dos azules; pero los chalecos, que pasaron su crisis, certificaron que las blancas quedaron en 27.

Vámonos de quinielt; se la llevan Elvira y Emilia; la pagan con catorce pesos, y en saliendo las blancas, Carmina y Consuelin, y las azules Emilia y Antonia comenzó el debate número dos del lunes. Que fué muy elocuente y muy bien peloteado durante las dos primeras decenas; en la tercera, camino recto y seguro, para dar su vuelta boba por la taquilla, llegaron primero las dos blancas, que muy bonitamente dejaron a las azules en el tanto veinte. Aplausos.

Otra bonita quiniela; la tercera, que se llevaron Marie e Eibarresa pagando con la solemnidad de treinta pesos, cosa que aplaudimos con delirio para entrar en el vaivén inquietante del peloteo del tercero, de veinticinco tantos; que salieron a pelotear las de lo blanco, Paula y Gloria, contra las de lo azul, Emilia y Marie. Pelotearon una brava, bonita y valiente quiniela; la decoración con empates sobresalientes; pero en la tercera, las dos azules hicieron cantar a las blancas lo de "todo se acabó", porque no pasaron del tanto 18. Marie metió el peso completo y gracioso y claro aplastó.

Otra quiniela; la tercera; se la llevan Elvira y Elena, que pagaron con los pesos verbeneros de San Juanito, y despues de darle las gracias al santo y a las santicas triunfadoras, comenzó la disputa del cuarto, de treinta tantos, entre las blancas, Asunción y Aurora, contra las azules, Elena y María Consuelo, que dicho sea diciendo la verdad en su esencia, no hicieron contra de importancia, pues lo pelotearon las blancas con tanta destreza, justeza y arte, que las azules se asombraron como si estuvieran en Damasco, la tierra sombrona del asombro; pues por mucho que hicieron se quedaron en el tanto 17. Las blancas impepinables.

Otra quiniela; la cuarta; que ganan la Gracia y la Gloria, que pagaron con la gracia y la gloria de la plata de veinticuatro pesos, comenzando enseguidita la tanda de la papaupa fenomenal de 30 tantos, que se desplegaron sobre el campo de Don Niño Cemento, las blancas, Eibarresa y Gracia, contra las azules, Marcelina y Carmencita. Y tenemos un total de ocho tantos muy fenomenales para estos cautro empates de la misma categoría, en una, dos, tres y cuatro. Nada más. Pues en lo demás la Eibarresa y Gracia, poniendo alma, arte, peyada, destreza y furia; las dos imponentes en sus cuadros, las dos dominantes y las dos pegando más que la cola de carpintería y que la cola de piano, lo ganaron, respetando las intemperancias bravas de Marcelina, y los esfuerzos de su habilidad suprema Carmencita, nada valió. Las blancas se retiraron a sus celdas con música y con palmas.

Las azules quedan en 20.

El miércoles la elegante función en Habana-Madrid.

D. F.

Programa oficial para la función continua que se celebrará desde las 3 a las 12 p. m. del miércoles 15 de Febrero de 1928.

Primer partido a 30 tantos, con apuestas.

Lolita y Marce, blancos, contra Elena y Delfina, azules.

A sacar blancos del cuadro 13; azules del 11 y medio.

Primera quiniela de combinación a 6 tantos, con apuestas.

Paula, Carmina, Emilia, Elvira, Lolita y Marcelina.

Segundo partido a 30 tantos, con apuestas.

Marcelina y Joaquina, blancos; contra Carmina y Antonia, azules.

A sacar blancos del cuadro 12 y medio; azules del 13.

Segunda quiniela de combinacion a 6 tantos, con apuestas.

Asunción; Delfina; Marce; Joaquina; Antonia; Eibarresa.

Tercer partido amateurs a 30 tantos, sin apuestas.

Cuarto partido amateurs a 30 tantos, sin apuestas.

Quinto partido a 25 tantos, con apuestas.

Lolita y Pilar, blancos; contra Carmina y Asunción, azules.

A sacar ambos del cuadro 12 1-2.

Tercera quiniela de combinación a 6 tantos, con apuestas.

Emilia; Elvira; Lolita; Marcelina; Elena y Pilar.

Quinto partido a 30 tantos, con apuestas.

Paula y Petra, blancos, contra Elena y Consuelin, azules.

A sacar blancos del cuadro 13; azules del 11.

Cuarta quiniela de combinación a 6 tantos, con apuestas.

Gloria; Consuelin; Petra; Eibarresa; Aurora; Carmencita.

Séptimo partido a 30 tantos, con apuestas.

Emilia y Carmencita, blancos, contra Eibarresa y Aurora, azules.

A sacar blancos del cuadro 13; azules del 12.

Nota: Carmencita jugará solamente con la derecha.

Precios de las localidades.

Entrada general sin derecho a asiento reservado, pero pudiendo ocupar cualquiera que no esté vendido $1.20

Asiento de cancha reservado desde las 3 a las 12 p. m. 40 centavos.

Palcos sin entradas, $3.00

Delanteros de grada reservado desde las 3 a las 12 p. m. 30 centavos.

Entrada general 20 centavos.

Notas: No se dan contraseñas para salir del local.

De acuerdo con el reglamento de espectáculos, la Empresa se reserva elderecho de modificar los partidos anunciados. Si por cualquier motivo se suspendiese el primer partido una vez jugados los primeros quince tantos, no habrá derecho a la devolución del importe de la localidad.

La Empresa se reserva el derecho de negar la entrada al local, a toda persona que no guarde la compostura debida, o realice apuestas sobre el resultado final de las quinielas, sin obtener los boletos en las taquillas destinadas a su venta.

Paulino Uzcudun dará comienzo a su entrenamiento

LOS ANGELES, Estado de California, febrero 13, (UP.) — El primero de los sparring partners que ayudarán a Paulino Uzcudun a entrenarse para la pelea con George Godfrey, saldrá mañana en dirección al rancho próximo a Fullerton en que el campeón de Europa tiene ya establecido su campamento.

Con excepción del martes, cuando vendrá a ser second de Hilario Martínez, el light valenciano en el bout de éste en el Olympic Auditorium, Paulino no volverá más por Los Angeles hasta el día 28 de febrero la fecha de su encuentro con Godfrey.

Es Tan Bueno Gomo

es la frase para inducirlo a llevar un substituto. SANITUBE no hay más que uno. Fíjese bien en la palabra SANITUBE, que significa seguridad completa. Insista en SANITUBE o búsquelo en otra parte.

F-14

Derrotan otra vez los Verdes al team Negro en el Stadium

Zaldívar fué bateado libremente y los errores de todos llegaron a 18.

En la mañana del domingo tuvo efecto en el stadium caribe el juego de los teams Verde y Negro del campeonato interuniversitario, saliendo vencedor el Verde con anotación de 14x8. El paleo que le dieron al pitcher Zaldivar fué de los que hacen época, empujándole 13 hits y 11 carreras en menos de lo que canta un gallo. La cantidad de errores de los verdes hacen un número como también para hacer época. ¡Once!... y los negritos no se quedaron muy atrás con siete, dando un total de 18 errores, que ya es errar.

NEGRO

	V.	C.	H.	O	A	E
C Fernández, lf	4	1	0	3	1	[illegible]
M. Córdoba, cf	3	3	1	2	0	[illegible]
D. Fuente, ss	5	2	4	0	4	[illegible]
J A Reguera, c	4	1	1	7	0	[illegible]
M. Zaldivar, p y 3b	4	1	1	1	2	[illegible]
P Dorticós, 3b y 1b	5	0	0	5	0	[illegible]
O. Parr, 1b y 2b	4	0	1	4	1	[illegible]
O. Ortiz, 2b y rf.	4	0	0	2	2	[illegible]
D. Gómez, rf y p.	4	0	0	0	1	[illegible]
Totales	37	8	8	24	11	1

VERDE

	V.	C.	H.	O	A	E
T. Figarola, 3b	5	1	2	5	4	[illegible]
M. Morera, 2b	3	2	2	5	3	[illegible]
B. Wilrycx, lf	4	2	2	5	0	[illegible]
J Mendizabal, 1b	5	1	2	7	2	[illegible]
S. Bernal, cf	4	2	3	2	0	[illegible]
S. Sarasúa, ss	5	2	1	0	2	[illegible]
S. Sessel, c	4	2	1	3	0	[illegible]
R. Milián, rf	5	2	3	0	0	[illegible]
H. Alonso, p	4	0	0	0	0	[illegible]
Totales	39	14	16	27	11	11

ANOTACION POR ENTRADAS

Negro	013	000	301—	8
Verde	303	500	21x—	14

SUMARIO

Three base hits: B. Wilryck 1; R. Milián 1.

Two base hits: S. Bernal 1; R. Milián 1.

Sacrifice hits: J. A. Reguera 1; M. Zaldivar 1; M. Morera 1; S. Bernal 1.

Bases robadas: Wilrycx 1; Fuente 1; S. Bernal 1.

Double plays: Fuentefría a Ortiz a Parr a Reguera.

Struck outs: por Alonso 3; por Zaldivar 3; por Gomez 3.

Bases por bolas: por Alonso 2; por Zaldivar 1; por Gomez 2.

Tiempo: 2 horas 17 minutos.

Umpires: Guerra (home) Ecay (bases).

Anotador: Big Leaguer.

Observaciones: a Zaldívar 13 hits y 11 carreras en 23 veces al bat y en 6 innings. Lo perdió Zaldivar.

CENTRO VASCO

FOOT BALL

Se cita por este medio a todos los jugadores y socios simpatizadores del equipo de Foot Ball de esta sociedad para la Junta Extraordinaria que tendrá lugar en su local social, hoy martes, día 14 a las 8 y 30 p. m.

Por tratarse de asuntos de gran interés para la marcha del equipo de este Centro, se ruega la más puntual asistnecia.

CEFERINO LOPEZ, Presidente.

RESULTADO DE LAS CARRERAS

PRIMERA CARRERA
(Reclamable)

6 furlones. — Para ejemplares de 4 años y más. — Premio: $800.

Caballo:	Peso:	Jockey	1o.	2o.	3o.
Three Sixty	110	C. Grassia	$15.00	$ 6.00	$ 5.40
Lisab	110	H. Flowers	———	10.80	10.80
Gonwithim	115	J. Judy	———	———	18.40

Tiempo: — 1.13 1-5. — Ganador, jaca de 5 años, hijo de Theo Cook y Mistress Quickly, propiedad de J. F. Patterson.

También corrieron: — Uncle Seth, Beatrice Morse, Golden Locks, Helen Cartes, Gumdrop y Spanish Castle.

SEGUNDA CARRERA
(Reclamable)

6 furlones. — Para ejemplares de 4 años y más. — Premio: $800.

Caballo:	Peso:	Jockey	1o.	2o.	3o.
Sky Flight	115.	C. Zoeller	$15.40	$ 8.60	$ 3.60
Jimmy Finn	110	K. Gleed	———	14.40	6.20
Probate	110	T. Root	———	———	3.40

Tiempo: — 1.13 1-5. — Ganador, jaca de 5 años, hijo de Aeronaut y Bernice, propiedad de J. Reale.

También corrieron: Guerriere, Tar Baby, Salvage, Dolly Dunbar, Best Friend, Woody y Etta M.

TERCERA CARRERA
(Reclamable)

5 1-2 furlones. — Para ejemplares de 3 años. — Premio: $800.

Caballo:	Peso:	Jockey	1o.	2o.	3o.
Golden Gloss	102	C. Meyer	$ 3.80	$ 2.40	$ 2.40
The Angelus	102	T. Root	———	2.20	2.20
Totara	103	J. Bollero	———	———	2.80

Tiempo: — 1.06. — Ganador, potranca de 3 años, hija de Golden Guinea y Vanity Box, propiedad de W. B. Mitchell.

También corrieron: Patsy H. Mally S, Paddy Duffy, Tea Barry y Okolona.

CUARTA CARRERA
(NO RECLAMABLE)

5 1-2 furlones. — Para ejemplares de 3 años y más no ganadores. Premio: $800.

Caballo:	Peso:	Jockey	1o.	2o.	3o.
Field Marshall	109	W. Kelsay	$5.00	$ 2.80	$ 3.40
Forebode	107	McCrossen	———	3.40	3.80
Mary Dale	103	F. Moon	———	———	31.00

Tiempo: — 1.06 2-5. — Ganador, potro de 3 años, hijo de Man O'War y Little Flower, propiedad de Marshall Field.

También corrieron: — Ball of Speed, Golden Thistle, Lothario, Mom's Cook, Candy Kit, Goodness Agnes, Boulevardier, Bedford Queen y Nrcola.

QUINTA CARRERA

Milla y 50 yarda.—Para ejemplares de 3 años. — Premio: $800.

Caballo:	Peso:	Jockey	1o.	2o.	3o.
Happy Jack	99	T. Root	$11.00	$ 5.00	$ 3.20
Mérida	100	Woodstock	———	5.40	3.00
Erin Go Bragh	101	C. Meyer	———	———	2.60

Tiempo: 1.44. — Ganador, jaca de 3 años, hijo de Jack Hare Jr. y Elnora, propiedad de P. T. Chinn.

También corrieron: U-Name-It, Paprika y Watson.

SEXTA CARRERA
(Reclamable)

Milla y 50 yardas.—Para ejemplares de 3 años y más. — Premio: $800.

Caballo:	Peso:	Jockey	1o.	2o.	3o.
Fleur de Lis	110	J. Judy	$15.20	$ 5.00	$ 4.00
Clapper	112	K. Horvath	———	4.60	4.00
Expressive	112	J. Guerra	———	———	4.00

Tiempo: 1.43 4-5. — Ganador, potranca de 4 años hija de Parisian Diamond y Bouquet, propiedad de S. Smitha.

También corrieron: — Don Bonero, Little Vince, Sleepy Dick y Trifle.

2 CUCHARADAS DE POCION 504 CURAN LAS ENFERMEDADES SECRETAS BALSAMICO-RAPIDO-SEGURO

M.E.C.D. 2016

UNANIMEMENTE, EN SESION PLENARIA, LA CONFERENCIA APROBO AYER EL PROYECTO DE CONVENCION QUE PONE EN VIGOR EL CODIGO BUSTAMANTE

Mañana se Celebrará la Sesión Plenaria.-Ratificada la Clausura Para el Día Veinte del Actual

EL SR. PUEYRREDON, DELEGADO DE LA ARGENTINA, NO VOTO LA CONVENCION HECHA PARA LA U. PAN-AMERICANA

Motivó su abstención el no haber incluído en ella sus proposiciones sobre materia económica.—En el artículo V. aprobado triunfa el sistema electivo.—Ironías de Urbina

SINTESIS DE LA SESION DE LA COMISION DE LA UNION PANAMERICANA

FUE APROBADO EL ANEXO A, DEL PREAMBULO DE LA CONVENCION SOBRE LOS ESTATUTOS QUE HAN DE REGIR LA UNION PANAMERICANA.

EL DR. PUEYRREDON, DELEGADO ARGENTINO, NO VOTO LA CONVENCION POR NO HABERSE INCLUIDO EN ELLA SUS PROPOSICIONES RELATIVAS A QUE LA UNION PANAMERICANA DEBE CONTENER PRINCIPIOS EN MATERIA ECONOMICA.

EL DR. URBINA RESUCITA SU PROYECTO DEL SISTEMA DE ROTACION PARA LOS CARGOS DE PRESIDENTE Y VICEPRESIDENTE DE LA UNION.

DESPUES DE UN LARGO DEBATE, RETIRA SU PROYECTO.

EN EL ARTICULO V. APROBADO, TRIUNFA EL SISTEMA ELECTIVO PARA PROVEER ESOS CARGOS.

PALABRAS IRONICAS DEL SR. URBINA.

Cerca de las diez y media de la mañana y bajo la presidencia del doctor Olaya Herrera, celebró sesión la Comisión de Unión Panamericana. Se da cuenta con los preámbulos que contienen los principios que como declaraciones deben figurar al frente de los estatutos que han de regir la Unión Panamericana.

Ya se sabe que el delegado de la Argentina doctor Pueyrredón, no está dispuesto a signar la Convención, por no haberse incluído en ella sus proposiciones sobre orientaciones que en cuestiones económicas ha de señalar la Unión.

El doctor Pueyrredón plantea el asunto de un modo oficial. Pero como se ha consignado que los estatutos no pueden regir hasta que sean ratificados unánimemente por todas las naciones de América, y la República Argentina se niega, por boca del señor Pueyrredón, a hacerlo, se ve, desde ahora, que los tales estatutos no podrán regir.

LO QUE DICEN PUEYRREDON Y HUGHES

Puestos a debate los incisos IV y V del Proyecto de Organización de la Unión Panamericana, son aprobados con ligeras modificaciones.

Se da lectura a los preámbulos.

El señor Pueyrredón expresa su pena por no poder darles su voto, toda vez que en ellos no se incluyen los principios que en materia económica deben informar al Panamericanismo.

Agrega que daría su voto, si lo que enuncia, se considera como parte del preámbulo y no como el preámbulo mismo.

Mr. Hughes, delegado de los Estados Unidos, dice que los principios económicos que sustenta el señor Pueyrredón, entran dentro de la soberanía de cada Estado; y agrega que se extraña de que el delegado de la Argentina, que se mostró partidario de excluír de la Unión Panamericana las funciones políticas, pretenda ahora dárselas, ya que la economía es materia también comprendida por la política.

Puesto a votación el preámbulo, es aprobado con el voto en contra de la delegación Argentina.

Hay una enmienda, que también es aprobada y que dice: "La Convención no puede ser modificada sino en la misma forma en que fué adoptada".

Y he aquí el Anexo A, del preámbulo, aprobado:

Las Repúblicas Americanas, cuya unión moral descansa en la igualdad jurídica de las Repúblicas del Continente y en el respeto mutuo de los derechos inherentes a su completa independencia, queriendo proveer eficazmente a la conciliación creciente de sus intereses económicos y a la coordinación de sus actividades de carácter social e intelectual, y reconociendo que las relaciones entre los pueblos están reguladas tanto por el derecho como por sus legítimos intereses individuales y colectivos.

Acuerdan continuar realizando su acción conjunta de cooperación y de solidaridad por medio de las reuniones periódicas de las Conferencias Internacionales Americanas, así como por medio también de los órganos establecidos en virtud de acuerdos internacionales y mediante la Unión Panamericana que tiene su sede en Washington, cuya organización y funciones serán regidas por la presente Convención.

ENVIO DIRECTO DE LA CONVENCION A LOS GOBIERNOS

El señor Varela Acevedo, delegado del Uruguay y ponente general de la primera Comisión, cuya imaginación es fecunda para hallar soluciones conciliatorias, propone una redacción final que faculte al presidente de la Conferencia a enviar directamente la Convención a los Gobiernos. De esta manera quizá pudiera hallarse el modo de que el Parlamento y Gobierno argentino aprueben la Convención, sin que el doctor Pueyrredón tenga que emitir un voto contra su conciencia.

Pero el delegado por México, doctor Salvador Urbina, recuerda que está pendiente una proposición suya para que se reconsidere el artículo tercero que establece la forma de elección del presidente y vicepresidente de la Unión Panamericana, lo cual afecta al articulado. Así es que ruega que se debata su moción antes de llegarse al final... ¡que aún está lejano...! (Risas).

Opina de la misma suerte el doctor Guerrero, y el ponente queda conforme con el trámite.

HABLA URBINA

El señor Urbina hace uso de la palabra con su acostumbrada claridad y galanura, pidiendo perdón por volver a suscitar esta cuestión que tan mal ambiente encontró la vez pasada en el seno de la Comisión, haciendo ver, para justificar su insistencia, que es un caso de principios en el que está vivamente interesada la delegación de México. Lo que pasa, a juicio del doctor Urbina, es que el sistema de rotación tiene que enfrentarse con dos prestigios que se levantan como majestuosas montañas: los del Honorable Charles Evans Hughes y Mr. Rowe; quisiera tener siempre la oportunidad de votar por uno y otro para que rigieran a perpetuidad los destinos de la Unión Panamericana, ya que—particularmente Mr. Hughes—cuenta con la veneración universal por su derechura y hombría de bien—; pero él—el licenciado Urbina—defiende un principio democratizador, que permita el acceso al cargo simbólico de presidente de la Unión Panamericana a todos los representantes de las repúblicas americanas, sin que tengan que chocar con las normas protocolarias de cortesía que los han hecho en el pasado y los harán en el porvenir, votar siempre por el secretario de Estado de los Estados Unidos. No se trata de los merecimientos personales de los hombres, sino de dar una prueba tangible a los pueblos, de que el panamericanismo se sustenta en un pie de igualdad para todos los países del Continente.

El señor Varela Acevedo, creyente firmísimo y fervoroso en los prestigios de la diplomacia y en la bondad del sistema eleccionario, hace, sin embargo, un esfuerzo de conciliación, proponiendo que se adicione el artículo tercero en el sentido de que el Consejo de la Unión, por el voto de las dos terceras partes de sus componentes, puede acordar la rotación. Quiere, con esto, conseguir la unanimidad.

Y el doctor Guerrero, por su parte, tras de declarar que no le concede mayor importancia a las funciones del presidente de la Unión Panamericana, también por vía conciliatoria propone que se establezca la alternabilidad, prescribiendo que cuando una persona haya ejercido el cargo de presidente por dos períodos, no pueda ser electa para un tercero.

El licenciado Urbina declara entonces que, aun cuando sigue siendo partidario firme de la rotación, por un afán conciliatorio acepta la enmienda Guerrero.

El Honorable Charles Evans Hughes hace uso de la palabra.

Dice el señor presidente de la delegación norteamericana que agradece infinitamente los términos elogiosos que le tributa el señor doctor Urbina, delegado de México, los cuales considera que sólo son hijos de una buena amistad. Que considera que si en esta Conferencia no se obtienen otros resultados satisfactorios, por lo menos se habrán creado muchos vínculos personales. Que él se lleva una muy grata impresión particularmente de su buen amigo el señor Urbina. Que la Delegación de los Estados Unidos no tiene empeño en influir en uno u otro sentido en las votaciones de esta materia, porque quieren que la organización que se dé a la Unión Panamericana sea el mejor producto de la voluntad de los demás delegados panamericanos. Pero que tanto él como el señor secretario de Estado son partidarios de que se deje en la mayor libertad de acción al Consejo... Por lo demás, no se opone a la moción del doctor Guerrero.

ACLARACIONES DEL DOCTOR ZALDUMBIDE

El doctor Gonzalo Zaldumbide, único delegado que sostuvo en la pasada ocasión a la delegación de México en su tentativa de establecer el sistema rotario, pero que por espíritu de solidaridad votó con la mayoría, explica una vez más que es partidario de la rotación, porque considera que ese es el único sistema que garantiza el acceso de todos los representantes de América a la presidencia del Consejo. Rebate brillantemente un argumento expuesto anteriormente por el señor Pueyrredón —quien dijo que siempre habría valor suficiente para negar el voto al secretario de Estado, si la política de este funcionario algún día no pareciera conveniente—indicando que en ese caso la negativa del voto sí sería una manifestación de reproche o una descortesía capaz de crear graves resentimientos, mientras que la rotación o el mandamiento legal que propone el doctor Guerrero daría acceso a todos sin el menor rozamiento... Ahora bien, él defirió del criterio de la delegación mexicana por no haberle atribuído a este asunto más importancia que la de una materia administrativa, en tanto que México la había considerado como cuestión de principio. Así que, si dió su voto en favor de la elección, fué porque creía que desde entonces se lograría unanimidad, apenándole después ver que el delegado de México votaba en contra y solo.

El doctor Guerrero hace ver que su moción tendía a conseguir la unanimidad, pero vista la oposición que se le hace, es inútil sostenerla. La retira.

México retira su proposición y Urbina dice:

"Yo traté—dijo—de hacer labor de panamericansmo; pero no pude. Voy a manifestar tres palabras. Tengo la pena de decir que he oído, en síntesis, tres argumentos a la proposición del señor doctor Guerrero, aceptada por México... ¡y que ya era mucho aceptar...! Primero: "la presidencia es administrativa, y no es un honor". Entonces, ¿para qué se discute? Segundo: "Aceptaremos el sistema de libre elección, porque así lo hemos hecho siempre". Sin comentario. Tercero: "Yo votaré desde ahora por el secretario de Estado"... Sistema la de libre elección... Cuarto: "Es un agravio quitarle a los consejeros su libertad de elegir al secretario de Estado". Y Quinto: "Es de cortesía elegir al secretario de Estado..." México retira su proposición para que haya unanimidad..." (Aplausos)

Como no hay nada a debate, se levanta la sesión.

SE HARA HOY EL DECRETO SOBRE LOS PROMEDIOS

Se acordó aceptar el plan de los colonos, introduciendo en él algunas enmiendas

En la tarde de ayer permanecieron por largo rato reunidas las Comisiones de Azúcar, en los bajos de Palacio, no falicitando a la prensa nota alguna. Al abandonar Palacio el doctor Viriato Gutiérrez, Miembro distinguido de la Comisión Nacional de Defensa del Azúcar, hubimos de interrogarle sobre lo tratado en esas reuniones, que se celebraron separadamente.

Amablemente, el Secretario de la Presidencia, hubo de declararnos, que se había ya acordado que para los promedios de azúcares se aceptare el plan presentado por las Asociaciones de Colonos, con ligeras enmiendas, dando intervención limitada a los Corredores Colegiales de Comercio. Se declararán además gastos de propaganda a cuenta de la Compañía Exportadora del Azúcar y los posibles daños que pudieran sufrir los Hacendados por los Azúcares de Colonos que sean pagados por promedios y que sean vendidos por la citada Compañía Exportadora.

Sobre el decreto que se anuncia en relación con los promedios, hubo de manifestarnos el doctor Gutiérrez, que posiblemente en el día de hoy se redactará.

EL PRINCIPE DE GALES, JEFE DE LA MARINA MERCANTE

Con enérgicas medidas se ha logrado la extinción de las terribles epidemias de ganado

LONDRES, febrero 13. (UP.)—El Príncipe de Gales fué hecho hoy "Jefe de la Marina Mercante y de las flotas pesqueras". El Rey Jorge V confirió este sonoro título a su primogénito, heredero de la corona británica.

En la nota ofical anunciándolo así se dice que el motivo ha sido el deseo del Gobierno de poner la marina mercante y las flotas pesqueras del Imperio al mismo nivel que otras organizaciones de éste, haciendo que un miembro de la familia real sea su jefe titular "en reconocimiento de los muchos servicios que han rendido ambos instituciones al Imperio Británico en muchos países, tanto en la paz como en la guerra."

LAS RELACIONES ANGLO-PERSAS

LONDRES, ebrero 13. (B.W.S.)—El ministro de Relaciones Exteriores Sir Austen Chamberlain ha hecho declaraciones respecto a la nota que recientemente envió al Gobierno persa relacionada con el permiso necesario para que los aeroplanos británicos puedan volar sobre territorio de aquella nación en la ruta del Irak a la India y regreso. A pesar de que en varias ocasiones se ha llamado la atención del Gobierno persa sobre la conveniencia de concluir amigablemente los asuntos pendientes entre los dos gobiernos, siendo uno de ellos el establecimiento de un servicio de aviación civil entre el Irak y la India, su actitud no ha permitido su inauguración, aunque continúan las negociaciones a ese propósito.

PARA PREVENIR LAS EPIDEMIAS DEL GANADO

LONDRES, febrero 13. B.W.S.)—A una interpelación en el Parlamento sobre si Canadá, Australia y Nueva Zelandia se encuentran ahora libres de epidemias en el ganado, el Ministro de Agricultura informó que mediante las enérgicas medidas puestas en práctica ha podido lograrse la extinción de las enfermedades que venían presentándose periódicamente, especialmente en el vacuno y que en los últimos años no logró obtenerse una prueba definitiva de que la importación de esas epidemias a la Gran Bretaña se debiera a las carnes procedentes de la América del Sur, aunque existen sospechas de que la causa pudiera radicar en las telas en que vienen envueltas o a los huesos y otras partes de las estructuras, razón por la cual se ha ordenado que siempre se proceda a su desinfección antes de ponerlas en contacto con los animales del país. Por otra parte, se realizan negociaciones con los Gobiernos de la América del Sur de las que puede surgir la adopción en aquellos países de las medidas adoptadas en la Gran Bretaña para prevenir la propagación de esas enfermedades.

UNA SUB-COMISION ESTUDIARA LA PONENCIA DEL DR. AGUIRRE, URUGUAYO, SOBRE LOS DERECHOS DE LA MUJER

Fué aprobada ayer la ponencia del delegado de Méjico sobre la uniformidad legislativa en las letras de cambio y en los demás efectos de comercio. — El arbitraje comercial

SINTESIS DE LA SESION CELEBRADA POR LA COMISION DE DERECHO INTERNACIONAL PRIVADO

SE ACORDO NOMBRAR UNA SUB COMISION PARA QUE ESTUDIE LA PONENCIA PRESENTADA POR EL DELEGADO DEL URUGUAY, DR. AGUIRRE, SOBRE EL DERECHO DE LA MUJER.

SE HICIERON ALGUNAS RESERVAS AL CODIGO DEL DR. BUSTAMANTE.

FUE ACORDADA LA PONENCIA DEL SR. O'BRIEN SOBRE ARBITRAJE COMERCIAL Y DERECHO MARITIMO.

FUE APROBADA LA PONENCIA DEL DELEGADO DE MEJICO SOBRE UNIFORMIDAD LEGISLATIVA Y DEMAS EFECTOS DE COMERCIO.

La Comisión de Derecho Internacional Privado celebró sesión ayer a las once y media de la mañana, bajo la presidencia del doctor Víctor Maúrtua, Delegado del Perú, y actuando de Secretario el doctor Enrique Fernández de Velazco.

ARBITRAJE COMERCIAL Y DERECHO MARITIMO

Se dió cuenta con la ponencia sobre Arbitraje Comercial y Derecho Marítimo a cargo del Delegado de los Estados Unidos, Morgan J. O'Brien, las cuales, al final contienen las siguientes recomendaciones:

1.—Recomendar que se organicen Cámaras de Comercio en los centros comerciales del continente americano en donde exista un movimiento de exportación e importación cuya importancia justifique el establecimiento de tales asociaciones y que estas Cámaras de Comercio celebren entre sí convenios para el arbitraje extrajudicial de las controversias mercantiles.

2.—Que las asociaciones e instituciones del Comercio y de la Industria de las repúblicas americanas haga por todos los medios a su alcance propaganda de palabra y de hecho para establecer un sistema que permita solucionar fácil y satisfactoriamente las diferencias que ocurran entre comerciantes e industriales.

3.—Se recomienda a la Alta Comisión Interamericana el estudio del principio del arbitraje obligatorio como medio de resolver las diferencias que se susciten entre comerciantes domiciliados en diferentes países.

UNIFORMIDAD LEGISLATIVA SOBRE LETRAS DE CAMBIO Y DEMAS EFECTOS DE COMERCIO

Igualmente se dió cuenta con la ponencia sobre Ley Uniforme relativa a Letras de Cambio y demás efectos de comercio a cargo del Delegado de México, doctor Julio García, las cuales en su final contienen las siguientes recomendaciones:

"Primero: Se recomienda a los Estados que forman la Unión Panamericana, la adopción de una "Ley Uniforme sobre Letras de Cambio y demás efectos de comercio", que tenga como base el Reglamento aprobado en La Haya en 1912, con las siguientes modificaciones.

"I.—Se suprimirá del Título I del Reglamento, relativo a Letras de Cambio, el Capítulo denominado "De los conflictos de leyes", y por ende, los artículos 74, 75 y 76 que lo integran;

"II.—Serán materia de las disposiciones de dicho Título I, como efectos de comercio equivalentes a la letra de cambio, el giro y la libranza, recomendándose el uso preferente de la palabra "giro" para designarlos a todos;

"III.—Será materia de las disposiciones del Título II, relativo al pagaré, como efecto de comercio equivalente a él, el vale;

"IV.—Se añadirán un Título III relativo a cheques, y un Título IV relativo a cartas de crédito.

"Segundo: Procédase, por medio de una comisión de jurisconsultos que se designe al efecto (o de la Alta Comisión Interamericana), a redactar un proyecto para la Ley a que se refiere la resolución anterior, revisando cuidadosamente el texto del Reglamento de La Haya, formulando las adiciones que corresponden a las materias nuevas, y teniendo en cuenta, en general, tanto los principios doctrinales y científicos del Derecho Cambiario, como las condiciones y necesidades del comercio en nuestro Continente.

"Tercero: Una vez que se haya cumplido la anterior resolución, sométase el proyecto de Ley Uniforme que se redacte, a la consideración de la próxima Conferencia Internacional Americana, para que tome una resolución definitiva respecto a la adopción formal de dicha Ley por las naciones del Continente.

"Cuarto: Como una contribución a los trabajos que deben desarrollarse según las resoluciones anteriores, se acompaña un primer anteproyecto de Ley Uniforme, en el que se expresan al frente de cada precepto, los motivos que esta Sexta Conferencia ha tenido para proponerlo."

SE APRUEBAN LAS PONENCIAS

Sometidas ambas ponencias a la consideración de la Comisión, ésta resolvió aprobarlas.

Se da cuenta igualmente con la ponencia sobre los Derechos Políticos de la Mujer, a cargo del doctor Leonel Aguirre, Delegado del Uruguay, la cual contiene una extensa exposición histórica sobre los deberes y derechos de la mujer, abogando en definitiva que ésta puede participar en cierto modo de algunos derechos políticos sin que por ello desatienda las obligaciones que la Naturaleza le ha impuesto en su carácter maternal, siendo el sentir del ponente que la concesión de derechos políticos a modo de ensayo, podría intentarse gradualmente.

Sometida a la consideración de los Delegados la anterior ponencia, ésta acordó nombrar un Subcomité integrado por los señores Bustamante, Espínola, Alcorta, el ponente Aguirre y el señor Bianchi.

Hoy a las cuatro se reunirá el Subcomité en el despacho del Presidente Bustamante.

LAS RESERVAS AL CODIGO BUSTAMANTE

Definitivamente redactadas ya, han sido las reservas que se han hecho al Código Bustamante, en esta forma:

Argentina, 15; Brasil, 1; Santo Domingo, 3; El Salvador, 3; El Paraguay, 11.

Estas reservas no son de fondo, sino de carácter formal en el sentido de la interpretación que dichas naciones dan a algunos de los preceptos que contiene el Código y la manera de aplicarlos, por lo que en realidad pueden calificarse de declaraciones.

La Comisión de Derecho Internacional Privado se reunirá mañana a las once en el local de costumbre: Escuela de Derecho.

LAS RESERVAS AL DIARIO DE LA CONFERENCIA

Nos manifestó ayer tarde el doctor Fernández de Velazco, Secretario de la Comisión de Derecho Internacional Privado, que las Reservas serán publicadas en el Diario de la Conferencia que verá hoy la luz, pues posee un solo original de las Reservas.

COMISIONES PARA HOY, MARTES 14

Derecho Internacional Público, a las 10 a. m. y a las 4 p. m.
Las dos reuniones en la "Sala A" de la Escuela de Ingenieros.
Cooperación Intelectual, a las 3 p. m. en la "Sala A" de la Escuela de Ingenieros.

PARA TRATAR SOBRE EL DERECHO DE LA MUJER

Varios señores Delegados miembros de la Tercera Comisión se reunirán a las cuatro de la tarde de hoy en el despacho del doctor Bustamante, para tratar sobre la Ponencia del doctor Aguirre, del Uruguay, relativa a "Los derechos políticos de la mujer."

Estos señores Delegados son los siguientes: Doctor Bustamante (Cuba); Suínola (Brasil; Alcorta (Argentina); Bianchi (Chile)3 y Aguirre del Uruguay.

Estos señores Delegados constituyen una Sub-comisión designada al efecto indicado por la Tercera Comisión.

Con motivo de esta reunión que se va a celebrar, se han dado cita un buen número de feministas las que desean estar al tanto de sus gestiones, apoyadas por los delegados citados.

SE REUNIERON AYER

Comisión de la Unión Panamericana, a las 10 1|2 A. M.
Comisión de Derecho Internacional Privado, a las 11 1|2 A. M.
Sesión Plenaria, a las 3 P. M.

Se reunió la Asamblea Sufragista

TIENE ESTABLECIDO SU LOCAL EN SAN IGNACIO No 50

Celebró junta general el Partido Nacional Sufragista, ante una numerosa concurrencia compuesta de más de doscientas señoras y señoritas, inaugurándose ese día su local oficial, en San Ignacio 50, esquina a Lamparilla.

DOS SUB-DISTRITOS

Se acordó darle posesión el próximo sábado, a las tres de la tarde, en el mismo lugar, al Comité del Barrio del Príncipe, que por ser tan extenso se ha dividido en dos subdistritos de la Universidad, que es al que se le va a dar posesión, y el de San Antonio.

La velada transcurrió con discursos, poesías, música; las bases del partido serán expuestas y analizadas.

El problema del sufragio femenino será desenvuelto y defendido.

La señora Amalia E. Mallén de Ostolaza, presidenta de esta progresista institución, nos advierte que las afiliaciones al mismo pueden hacerse de cinco a seis de la tarde en las mencionadas oficinas.

Del Estado Mayor del Ejército

ENTREGO EL EXPEDIENTE INSTRUIDO EL TENIENTE CORONEL H. HERNANDEZ

El Jefe del Ejército, General Alberto Herrera, recibió ayer de manos del Teniente Coronel Heriberto Hernández, el expediente que se le ordenara instruir con motivo de los desagradables sucesos ocurridos en el Campo de Aviación de Columbia, al llegar el aviador Lindbergh, y donde fueron atropellados por oficiales del ejército, varios reporters gráficos.

EXAMENES

El 27 del actual a las nueve de la mañana habrá exámenes en el Departamento de Dirección, Castillo de la Fuerza para cubrir las plazas que ocurran de Sargento de Primera (Auxiliar). Asignaturas: Mecanografía al dictado y copia, Gramática (redacción y Ortografía); Caligrafía, Aritmética, Expediente personal: (Antigüedad en el grado de sargento, antigüedad en el servicio, aptitudes generales y Conducta). Para ser aprobado se necesita alcanzar por lo menos setenta puntos. Tribunal: Comandante Arquímedes Méndez y Primeros Tenientes Jaun A. Ruiz y Angel Cremata.

EUGENIO NOEL SE ENCUENTRA EN STGO. DE CUBA

En Abreus resultó herido de gravedad por un disparo csaual de un amigo, un individuo

SANTIAGO DE CUBA, febrero 13.—DIARIO, Habana. — Esta mañana tomó puerto, procedente de Kingston, Jamaica, el vapor alemán "Reliance", con 476 pasajeros de tránsito, manteniéndose el litoral muy animado con este motivo.

LLEGO EL "GUANTANAMO"

También llegó hoy, procedente de Santo Domingo y escalas, el vapor cubano "Guantánamo", conduciendo carga y pasajeros, entre éstos el señor Eugenio Noel Muñoz, insigne escritor español que ofrecerá aquí algunas conferencias; el doctor Andrés Maspero, abogado argentino y el señor Raúl Masvidal, diplomático cubano que nos representa en la hermana República Dominicana.

DESTROYERS AMERICANOS

Esta mañana abandonaron el puerto cinco destroyers americanos y el sábado volverán cinco unidades de esta clse.

EN VIAJE HACIA LA HABANA

Al medio día salió para la Habana el "Guantánamo" y por la tarde el "Reliance", para el mismo puerto, llevando a su bordo los turistas.—**Soto**, corresponsal.

SANGRIENTO SUCESO EN ABREUS

ABREUS, febrero 13.— DIARIO, Habana. — Casualmente se le disparó el revólver que portaba al joven Martín Sola, hiriendo el proyectil en el pecho a un amigo de aquel, nombrado Honelio Terry.

En grave estado fué llevado el herido inmediatamente al hospital de Cienfuegos.

Cienfuegos.— **Serafín Cueto**, corresponsal.

UN FALSO POLICIA JUDICIAL Y SUS COMPLICES, AUTORES DE UN HURTO, FUERON DETENIDOS EN GUANABACOA

GUANABACOA, febrero 13.—DIARIO, Habana. — El sargento Pablo Mesa, jefe del puesto de la Guardia Rural del Cotorro, auxiliado por el soldado José Quintana, y con instrucciones del jefe de esta capitanía, capitán Jorge Pilar, capturaron en la finca "Estela", situada en Villa María, a los hermanos Genaro y José María Santana y Sánchez, quienes en unión de José Cartaya, que hacíase pasar por agente de la Policía Judicial, hurtaron piezas y gomas de automóviles, ropas y doscientos ochenta pesos en efectivo al señor Andrés Reus, vecino de la finca "Ciriaco Coto", sita en el barrio de San Miguel.

A los detenidos se les ocupó las piezas hurtadas y además un revólver Colt, calibre 38, un puñal y varias ropas de su uso.

Ingresaron en el vivac a disposición del Juzgado de Instrucción.—**Cortés**, corresponsal.

PRINCIPIO DE INCENDIO

En la casa Chaple y Esperanza, residencia de José Sánchez Trespalacios, ocurrió anoche un principio de incendio, a consecuencia de un corto circuito, quemándose parte de una pared divisoria, de madera, siendo sofocadas las llamas por el extinguidor químico.

SOBRE EL MERCADO UNICO

OPINION DE HERNANDEZ CARTAYA

Agréguese a lo expuesto en cuanto a ventas al por menor o en detalle (se refiere a la extensión de la cláusula según la cual el Mercado Unico se establece para comprar, vender y subastar toda clase de artículos de comer, beber y arder, excepto la leña), la prohibición de mercados de consumo en una zona de cinco kilómetros de diámetro, y de casillas de barrio en la de un mil cuatrocientos metros, que puede producir igual restricción en cuanto al comercio y a la industria, como indicaré después, y que dificultará notablemente el abaratamiento de esos artículos alimenticios por la centralización de las ventas, y tendremos que esta concesión ofrece en primer término la consideración de un franco monopolio organizado de tal modo que impide todo intento de competencia posible, convirtiendo la institución más que en un Mercado, que debe ser servicio municipal encargado de facilitar locales a agricultores e industriales, con pequeño costo, para la salida de los productos de la tierra o de su trabajo, en una explotación mercantil investida de las prerrogativas de una empresa pública, con privilegio que puede llegar a la absorción de la industria y el comercio en todos los artículos de comer, beber y arder."

(Informe legal del doctor Enrique Hernández Cartaya a la Cámara de Comercio, Industria y Navegación, acerca de la concesión del Mercado Unico.)

FUE APROBADO EL PROYECTO DE BOLIVIA SOBRE LA JUBILACION DEL PERSONAL DE LOS PERIODICOS

Todos los acuerdos tomados por la Comisión de Iniciativas fueron aprobados.—En homenaje a la aprobación del Código del doctor Bustamante fué suspendida la sesión de ayer

SINTESIS DE LA SESION PLENARIA CELEBRADA AYER

FUE APROBADO UNANIMEMENTE POR LA SEXTA CONFERENCIA EL PROYECTO DE CONVENCION QUE PONE EN VIGOR EL CODIGO BUSTAMANTE SOBRE DERECHO INTERNACIONAL PRIVADO.

TAMBIEN FUE APROBADO EL CODIGO CON LAS RESERVAS, QUE ALGUNOS PAISES HAN HECHO AL MISMO.

SE APROBARON TODOS LOS ACUERDOS DE LA COMISION DE INICIATIVAS.

UNA PROPOSICION DE MEJICO Y OTRA DEL PARAGUAY SERAN ESTUDIADAS POR UNA COMISION..

MEDIDAS LEGISLATIVAS PARA LA JUBILACION DE LOS OBREROS INTELECTUALES Y MANUALES DE LOS PERIODICOS.

NO FUE POSIBLE CONTINUAR EL DEBATE SOBRE LOS CUATRO ASUNTOS RESTANTES DE LA ORDEN DEL DIA.

A PETICION DEL SR. JESUS SALAZAR, DELEGADO DEL PERU, SE SUSPENDIO LA SESION DE AYER, EN HOMENAJE AL TRIUNFO OBTENIDO POR EL DOCTOR BUSTAMANTE.

DISCURSOS DE SALAZAR Y SANCHEZ BUSTAMANTE.

LA PLENARIA SE REUNIRA OTRA VEZ EL MIERCOLES PROXIMO.

FUE RATIFICADA LA CLAUSURA DE LA CONFERENCIA, PARA EL DIA 20 DEL ACTUAL.

Bajo la presidencia del doctor Antonio Sánchez de Bustamante, inició sus trabajos la Sesión Plenaria de la Conferencia Internacional Americana, a las tres y media de la tarde de ayer.

Para ser aprobados definitivamente se ponen a la consideración de la asamblea, los acuerdos enviados por la Comisión de Iniciativas.

La lectura del acta de la sesión anterior da lugar a una discusión dilatada y plena de bizantinismo. Finalmente, y antes de aprobar ese documento, se presentan dos proposiciones, una de México que dice: "Esta Conferencia resuelve que no es lícito revocar los acuerdos que ella tome en sesión plenaria", y otra del Paraguay, redactada en los términos siguientes: "Consignar en el acta que la aprobación del proyecto presentado por México en la asamblea anterior se refiere a asuntos nuevos sometidos a la sesión plenaria y exclusivamente para admitirlos como temas del programa de la Conferencia y no como aprobación definitiva de los mismos proyectos."

Las proposiciones expuestas dan oportunidad a nuevas e interminables discusiones, y el Delegado del Perú, doctor Salazar, para encauzar el debate, presenta una moción de orden en el sentido de que las fórmulas a que nos contraemos sean materia de un dictamen ilustrativo que tocará hacer a una Comisión especial que se nombre. Se aprueba la moción del doctor Salazar y el Presidente Bustamante integra la Comisión de referencia con los Presidentes de las Delegaciones de México, Paraguay y el Perú.

Acto seguido el Secretario General de la Conferencia, doctor Néstor Carbonell, da lectura, en su orden debido, a los acuerdos de la Comisión de Iniciativas. Entre estos acuerdos figura uno que debe pasar a la Comisión de Problemas Económicos, que ya clausuró solemnemente sus labores. Esta circunstancia origina nuevos y prolongados debates en el seno de la sesión plenaria. Al cabo se resuelve, en obvio de dificultades, que la Conferencia trate y acuerde directamente ese debatido asunto de la Comisión de Iniciativas.

LOS PROYECTOS

Se da lectura a su vez al proyecto sobre unificación de la moneda, de la Delegación de El Salvador, y resulta aprobado. Luego se lee el proyecto de la Delegación de los Estados Unidos de América, recomendando a los Gobiernos tomen todas aquellas medidas que juzguen oportunas para impedir o disminuír las pérdidas causadas por los hurtos y raterías a bordo de los buques, muelles y almacenes de aduana. Se resuelve que este proyecto pase a la tercera Comisión, que tiene amplios antecedentes del mismo.

Toca su turno al proyecto de la Delegación de Bolivia, recomendando se dicten medidas legislativas para la jubilación de los obreros intelectuales y manuales de la prensa, así como que se cree un montepío que los proteja. Queda aprobado, y también se aprueba un proyecto de la Delegación de Bolivia, recomendando se incorpore en los planes de instrucción primaria la enseñanza de nociones elementales de economía política, ciencias sociales, etcétera.

La Secretaría da lectura a una comunicación que dirige la Comisión de Iniciativas, participando que ha designado los oradores que en nombre de la VI Conferencia hablarán en el homenaje que ha de rendirse a la memoria del insigne médico cubano, doctor Carlos Finlay. Otro escrito de la misma Comisión expresa que ha acordado se den por terminados los trabajos de la Conferencia el día 20 del mes actual. Este acuerdo mereció la anuencia de la asamblea.

EL CODIGO BUSTAMANTE

Debiendo pasarse a conocer el dictamen de la Tercera Comisión sobre el proyecto de Convención General y Código de Derecho Internacional Privado, el doctor Bustamante, que tan directa y principal colaboración hubo de prestar en esos trascendentales trabajos, deja la presidencia, cuyo sitial viene a ocupar el Vicepresidente, doctor Jesús Salazar, Presidente de la Delegación del Perú. El distinguido jurisconsulto peruano expresa en breves palabras el honor que significa para su Patria, para su Delegación y para él, el hecho de asumir tan alto encargo en los debates de la Conferencia.

La Secretaría lee la ponencia sobre Codificación del Derecho Internacional Privado presentada a la tercera Comisión por el doctor Eduardo Espínola, de la Delegación del Brasil. Puesto a discusión el proyecto de Convención con el Código anexo y no habiendo solicitado la palabra ninguno de los señores Delegados, se procede a la votación, que resulta unánime en favor del citado proyecto.

Una salva de nutridos aplausos saludó este triunfo del eminente jurista cubano, doctor Antonio Sánchez de Bustamante, gloria y prez de la cultura continental y brillantísimo prestigio de nuestro foro.

PALABRAS DEL DR. SALAZAR

El doctor Salazar, Delegado del Perú, pronunció desde el sitial de la Presidencia un discurso dedicado todo él a elogiar la obra del doctor Bustamante.

Y termina así:

¡Loor a América, señores, que de tal manera y a través de todas las eventualidades, va realizando poco a poco este esfuerzo de inteligencia y de aproximación y de solidaridad!

¡Loor a Cuba, esta tierra que tenía ya el privilegio de que en ella se librasen las últimas batallas por la libertad del Continente, y que también tiene ahora el privilegio de que sea en ella donde se afirmen los primeros avances en el camino de la justicia!

Y permitidme, señores, que desde aquí, tomando para mi palabra la autoridad que le da este alto sitial, formule mi rendido homenaje, mi más fervorosa pleitesía para el eminente pensador, para el cubano ilustre, honor y gloria de la América, cuyo nombre, nimbado por las más excelsas glorias, figurará desde hoy y para todos los tiempos, en las primeras páginas del Código que se acaba de aprobar. (Aplausos.) Ya sabéis, señores, a quien aludo, es al noble amigo, al maestro insigne, encarnación y verbo de la sabiduría, al hombre cuya vida se desliza bajo la rara predestinación de servir perennemente de lazo de unión, de equilibrio y de amor entre los hombres y los pueblos. (Aplausos.) Ahí lo tenéis en toda la grandeza de su valía, enaltecida por la grandeza superior de su austeridad y de su modestia!

EL DR. BUSTAMANTE DA LAS GRACIAS

Dice el doctor Bustamante:

"Emocionado y confundido por vuestras bondadosas demostraciones de afecto, por las frases cariñosísimas que acaba de pronunciar el Presidente de la Delegación del Perú, y ahora de esta Conferencia, por los términos no menos amables de la Ponencia del eminente Relator de la Tercera Comisión, por las frases de mi querido compañero, el Presidente de la Delegación de Nicaragua, no cumpliría realmente mi deber, si no hiciera constar ante vosotros, que el Código es sólo de una manera muy limitada obra de mi modesta persona. Antes de haberlo redactado procuré consultar con particular empeño toda la literatura jurídica americana en esta materia, que es copiosísima y que hace honor a nuestro Continente.

"Todas las legislaciones vigentes de las diversas naciones de América, todos los tratados que sobre esta materia se han concertado, y entre ellos, de una manera capital el maravilloso tratado de Montevideo."

Y termina dando a todos las gracias por haber aceptado el Código de Derecho Internacional Privado.

El doctor Bustamante fué muy felicitado y aplaudido.

Finalmente el doctor Salazar propone que en homenaje al doctor Bustamante, por el triunfo obtenido, se levante la sesión, para continuarla el miércoles.

UN MAESTRO DE OBRAS, DETENIDO POR LA JUDICIAL

Se le acusa de homicidio por imprudencia. Varios detenidos en una causa por estafa

Ayer fué detenido Arturo Campos Rodríguez, de Amistad 98, por reclamarlo el Juez de Instrucción de Marianao, en causa por homicidio por imprudencia. Este individuo era maestro de obras de una casa que se construye en Marianao, donde casualmente uno de sus obreros cayó del andamio, recibiendo gravísimas lesiones, a consecuencia de las cuales falleció.

Campos fué presentado ante el Juez instructor, quien después de tomarle declaración y comprobarse de que el hecho había sido casual, decretó su inmedota libertad.

También fueron detenidos Alvaro López Conde, María Heguey, Barberi, Mercedes Ramos Mosquera, Miguel Molina Huges, Hortensia Molina Ramos, por encontrarse todos acusados de un delito de estafa, cuya causa se instruye en el Juzgado de Instrucción de la Sección Tercera.

Nunca se agotan

Las energías físicas, el vigor y las fuerzas que suelen perderse o echarse de menos, nunca se agotan si se sabe conservarlas. Ello es fácil, el auxilio de las Píldoras Vitalinas es eficaz en estos casos, porque lleva vigor a donde hay debilidad, fuerzas a donde hay flaquezas. No crean fuerzas sino que las renuevan, reverdecen y dan el vigor que falta por desgaste o ruina.

¿HOMBRE? USE PRESERVATYL CONTRA CONTAGIOS
Sólo una muestra a cada persona mediante la presentación de este anuncio, mañana, en la Droguería Sarrá.
Válido hasta el día 15

M.E.C.D. 2016

POLITICA Y POLITICOS

Relación Completa de los Colegios Electorales de la Habana y Votantes Correspondientes a los Mismos

REUNION DEL COMITE NACIONAL CONJUNTO PRO-REFORMA CONSTITUCIONAL

La Sesión de ayer de la Junta Central Electoral.—Conferencias políticas.—Jatibonico y la Reforma.—Una visita al Secretario de Gobernación, de los Comerciantes e Industriales políticos.—El homenaje a García Santiago, transferido para mañana, miércoles.—Hoy se reúne el Ejecutivo Conservador de la Habana para designar sus Miembros de Mesa para las elecciones plebiscitarias.—Otras notas de interés para todos los Partidos

Minucioso trabajo de la Junta Municipal Electoral de la Habana

A continuación damos la relación completa de la distribución de electores de este término por barrios y colegios, expresando la cantidad de votantes asignados a cada uno, según acuerdo de la Junta Municipal Electoral.

La relación, que es completa y minuciosa, nos fué facilitada por el probo y competente secretario de ese organismo, señor Antonio Quirós, estimado amigo nuestro.

Lamentamos no poder ofrecer la división alfabética de los barrios, debido a que en la nota que obtuvimos es completamente ininteligible este detalle.

No obstante esto quedamos muy reconocidos a la amabilidad del amigo y secretario señor Quirós.

Colegio	Electores	
		POLITICA
1	380	L. Estévez ent. J. Delgado y J. Goicuria.
2	354	San Francisco 24 y 26.
3	367	San Francisco 101.
4	351	10 de Octubre 628.
5	368	Milagros 124.
5	368	ñe5 cyfññVEO 8TO A ATTO
6	349	9a. No. 19.
7	371	Estrada Palma 150.
8	362	Dolores entre 15 y 16.
9	378	Tejar entre 14 y 15.
		ARROYO NARANJO
1	523	Real 103.
2	323	Reparto Los Pinos.
3	305	Reparto Montejo.
		ARSENAL
1	206	Cárdenas 70.
2	289	Cienfuegos 53.
3	307	Cienfuegos 64.
		ATARES
1	316	Monte 501.
2	337	Monte 499.
3	299	Romay 56.
4	296	Romay 41.
5	336	San Joaquín 66.
		CALVARIO
1	247	Real 43.
2	225	Reparto Mantilla.
		CASA BLANCA
1	267	Sevilla 91.
2	284	Registro Pecuario.
		CAYO HUESO
1	331	Espada 33 por San José.
2	358	San José 189.
3	330	San José 166.
4	365	San José 148.
5	349	Aramburo 34.
6	333	Hospital 76.
7	348	San José 136.
		CEIBA
1	301	Suárez 57 Creche.
2	299	Revillagigedo 83.
3	308	Revillagigedo 34.
4	292	Apodaca 54.
		CERRO
1	339	Cerro y Sarabia. A. Menocal
2	335	Cerro 526.
3	308	Tulipán 96.
4	338	Chaple y Esperanza.
6	337	Cerro 522.
5	335	Cerro 613.
7	338	Cerro 532.
8	336	Chaple y Esperanza.
		COLON
1	284	Virtudes 60.
2	305	Aguila 45.
3	280	Crespo 86.
4	305	Industria 66.
		CHAVEZ
1	378	Esperanza 129.
2	362	Tenerife 64.
3	36	Tenerife 83.
4	373	Esperanza 150.
		DRAGONES
1	350	Zanja 65.
2	339	Escobar 170.
3	359	Salud 40.
		GUADALUPE
1	290	Dragones 104.
2	296	Dragones 74.
3	304	San Nicolás 138.
4	291	Manrique 105.
		JESUS DEL MONTE
1	328	San Indalecio 15.
2	347	10 de Octubre 307.
3	312	10 de Octubre 417.
4	304	Enamorados 33.
5	300	J. del Monte 411.
		JESUS MARIA
1	349	Suárez y Diarai.
2	356	Suárez y Diaria.
		LUYANO
1	373	Cueto y Herrera.
2	366	Caserío Luyanó 12.
3	364	Luyanó 104.
4	369	Guasabacoa y Herrera.
5	390	Sta. Felicia entre Reforma y Guasabacoa.
6	380	Teresa Blanco 40.
		MANUEL DE LA CRUZ
1	331	Luyanó 50.
2	342	Luco 71.
3	326	Atarés entre Sta. Felicia y Luyanó.
4	317	10 de Octubre 169.
5	370	Pares 25 entre Ensenada y Fomento.
		MARTE
1	383	Máximo Gómez 28 y 30.
2	357	Maloja 31.
		MEDINA
1	322	25 entre C y D.
2	328	25 entre C y D.
3	313	Kindergarten 14-23 290.
4	313	Kindergarten 14-23 290.
5	347	Escuela Modelo.
		MONSERRATE
1	344	Lagunas 36.
2	369	Virtudes 99.
3	346	Concordia 59.
4	353	Animas 190.
5	235	Perseverancia 1.
		PAULA
1	212	Jesús María 37.
2	239	San Ignacio 122.
		PEÑALVER
1	350	Sitios 103 y 105.
2	350	Campanario 222.
3	337	Sitios 69.
4	342	Campanario 210.
5	345	Peñalver 61.
		PILAR
1	335	Estévez 45.
2	335	Estévez 74.
3	336	Máximo Gómez 365.
4	336	San Joaquín 16.
		PRINCIPE
1	313	Quinta de los Molinos.
2	296	4 y 29.
3	330	Laboratorio Wood.
4	295	31 entre 2 y 4.
5	324	Luaces 6.
		PUEBLO NUEVO
1	356	Belascoaín y Zanja. Escuela de Medicina.
2	327	Estrella y Cifrés.
3	289	Belascoaín 124.
4	341	Salud 209.
5	372	Salud 154 A.
		PUENTES GRANDES
1	378	San Antonio 8.
2	366	Calzada de Puentes Grandes 8 y 10.
3	280	Cerro 618.
4	361	Cerro 596.
5	305	Real 81.
6	234	Daoiz 28.
		PUNTA
1	280	San Lázaro 91.
2	300	Industria 58.
3	297	Crespo 13 A.
4	307	Aguila 18.
		SAN FELIPE
1	307	Obrapía 37 1/2.
		SAN FRANCISCO
1	224	Inquisidor 22.
		SAN ISIDRO
1	343	Paula 65.
2	351	Merced 95.
3	361	Conde 12.
		SAN JUAN DE DIOS
1	284	Maestranza por Cuba.
2	292	Maestranza por Chacón.
3	302	Aguiar 31.
		SAN LAZARO
1	351	Aramburo 14.
2	300	Príncipe 27.
3	337	Jovellar 7.
4	327	Soledad 1 y 3.
5	309	Vapor 14.
		SAN LEOPOLDO
1	392	Lagunas 67.
2	365	Lagunas 76.
3	358	Escobar 72.
4	290	Lagunas 103.
		SAN NICOLAS
1	334	Rayo 114.
2	320	San Nicolás 202.
3	321	San Nicolás 248.
		SANTA CLARA
2	230	Habana 156 E P No. 26.
1	231	Habana 150 E P No. 13.
		SANTA TERESA
1	353	Acosta 72 1|2.
2	253	Curazao 1.
		SANTO ANGEL
1	368	Villegas 25.
2	372	Chacón 36.
		SANTO CRISTO
1	288	Lamparilla 39.
2	281	Lamparilla 61 1|2.
		TACON
1	325	Barcelona 2.
2	385	Aguila 114.
		TEMPLETE
1	325	Oficios 4.
		VEDADO
1	357	6 No. 5.
2	359	13 No. 98.
3	369	26 entre 13 y 15.
4	379	Calzada 75 entre B y C.
5	363	26 entre 13 y 15.
		VILLANUEVA
1	324	Cerro 418.
2	315	Cerro 418.
3	300	Cerro 563.
4	300	Velázquez 52.
		VIVES
1	310	Esperanza 106.
2	296	Rubalcaba 5.
3	315	A. Recio 70.

: Calendario Político :

MARTES 14 DE FEBRERO

—En este día se reunirá la Junta Municipal Electoral para proceder a la ratificación de los nombramientos de Miembros Políticos Propietarios y suplentes para los Colegios Electorales. (Artículo 58).

MIERCOLES, 15 DE FEBRERO

—A las ocho y media de la noche la delegación de Puentes Grandes de la Asociación Política Nacional de Industriales y Comerciantes, en la calle Cerro 877 y medio, celebrará un cambio de impresiones.

—A las ocho y media de la noche, la Delegación de Luyanó, de la Asociación Política Nacional de Industriales y Comerciantes, en la calle Concha y Luyanó, salones del Café Luyanó Moderno, tendrá una reunión.

JUEVES 16 DE FEBRERO

—En este día cada Junta Municipal Electoral, preparará, firmará y certificará las listas de Presidentes, Vocales, Miembros Políticos, Secretarios, Escribientes y sus respectivos Suplentes, remitiéndola bajo sobre certificado al Secretario de la Junta Provincial Electoral. (Artículo 58).

La Junta Municipal Electoral inmediatamente que reciba de la Junta Provincial Electoral el testimonio de la ratificación sobre la división y asignación de los Colegios Electorales, fijará certificación en la tablilla de anuncios de la Junta, remitirá cinco certificciones al Alcalde Municipal para que sean fijadas en cinco lugares públicos y se publicará cada dos días hasta la fecha de la elección en un periódico de circulación del Municipio. (Artículo 76).

SABADO 18 DE FEBRERO

—Veinticuatro horas después de recibidos los nombramientos del personal de mesas de los Colegios Electorales ratificados por la Junta Provincial Electoral, serán entregados personalmente a todos los miembros designados. (Artículo 61).

HOY SE REUNE EN PALACIO EL COMITE NACIONAL CONJUNTO PRO-REFORMA CONSTITUCIONAL

En las primeras horas de la mañana de ayer celebraron un cambio de impresiones con el Jefe del Estado los Presidentes del Senado y Cámara de Representantes, doctores Clemente Vázquez Bello y Rafael Guás Inclán. Despues pudimos enterarnos, que se había acordado por tan distinguidos Jefes del Comité Nacional Conjunto Pro-reforma Constitucional, celebrar en la mañana de hoy a las diez en el Palacio de la Presidencia, una importante reunión de dicho Comité para tratar asuntos en relación con la campaña plebiscitaria.

El doctor Guas, citaba momentos despues del cambio de impresiones celebrado, a todos los componentes del Comité, por medio del Telégrafo.

LA SESION DE AYER DE LA JUNTA CENTRAL ELECTORAL

La Junta Central Electoral celebró sesión pública extraordinaria en la tarde de ayer, bajo la presidencia del insustituible Presidente de la misma, doctor Marco Aurelio Cervantes, y con asistencia de todos los miembros que forman el más alto organismo electoral.

Abierta la sesión, fueron tratados los siguiente particulares:

CONSULTAS DE LAS JUNTAS MUNICIPALES

—A consulta de la Junta Municipal de San José de los Ramos, sobre el apartado (h) del art. 58 del Código Electoral, e Instrucción Serie A número 113; se acordó contestarle que esa Junta debe resolver con los elementos que existan en su poder o solicitar de la Provincial que le remita por telégrafo el dato a que se refiere, el cual pudiera no ser firme en esta oportunidad. Apremiantes términos que imponen el cumplimiento de la Ley de 21 de junio, no permiten se demore hasta completar todos los antecedentes.

A consulta de la Junta Municipal Electoral de Agramonte sobre el apartado (h) del art. 58 del Código Electoral e Instrucción 113 y lo dispuesto por el artículo 30 del propio texto legal; acordó la Junta decir a dicha Municipal qué la Instrucción Serie A número 113, al reducir los términos que el Código Electoral fija para las elecciones, no altera ni modifica la disposición que contiene el artículo 30 del propio Código, y en su virtud la designación de Miembros Políticos puede hacerse en cualquier tiempo.

A comunicación de la Municipal de Manzanillo, consultando sobre los haberes que se le adeudan al Secretario durante el tiempo que duró la suspensión de empleo y sueldo hasta el momento de ser separado definitivamente del cargo, se acordó solicitar de dicha Municipal que informe si después del sobreseimiento de la causa, volvió el referido Secretario a hacerse cargo de la Secretaría de la Junta.

A consulta de la Junta Provincial de Santa Clara, se acordó contestarle que puede pasar al dorso de las boletas las palabras "Elecciones Extraordinarias de 5 de marzo de 1928. Ley de 21 de junio de 1927". Y que este acuerdo se circule a las Juntas Provinciales Electorales.

EL EJECUTIVO NACIONAL POPULAR

Dada cuenta con la certificación del acta de la sesión celebrada el día 25 de enero del corriente año por el Comité Ejecutivo Nacional del Partido Popular Cubano; e informando el Secretario haber dado cumplimiento a lo dispuesto por la instrucción General Serie A número catorce, acordó la Junta quedar enterada.

VISTAS SEÑALADAS

Habiéndose recibido los antecedentes de las reclamaciones contencioso electoral establecidas por el doctor Oscar Montoro contra el Comité Ejecutivo Municipal del Partido Conservador Nacional en Marianao, y por el doctor Arístides Pérez Andreu contra el Comité Ejecutivo Municipal del Partido Liberal en Camajuaní; la Junta por providencias que niandó unir a sus expedientes, señaló para la vista de la reclamación de Marianao, el día veinte y uno del actual a las dos de la tarde, y para el día veinte y tres a las dos de la tarde la vista de la reclamación de Camajuaní.

RECLAMACION SUSTANCIADA

Se acordó sustanciar la reclamación contencioso electoral establecida por el doctor Pedro Herrera Sotolongo a nombre de Luis Ledesma y otros, contra los acuerdos adoptados por el Comité Ejecutivo Municipal del Partido Conservador Nacional en Jatibonico en sesión celebrada el 28 de enero del corriente año.

OTROS ACUERDOS DE LA JUNTA CENTRAL

Se conoció de la comunicación de la Provincial de Santa Clara de haber celebrado sesión el ocho del actual, en cumplimiento de lo ordenado po erl párrafo tercero del artículo 117 del Código e Instrucción General Serie A número 113; y de las comunicacione stambién de la propia Provincial comunicando las designacione shechas por la Audiencia de los señores Maximiliano A. Smith y López de Mora, Juez de Instrucción de Remedios para Presidente de la Junta Municipal de ese Término, al solo efecto de que resuelva la solicitud de inscripción como elector del Presidente propietario de esa Junta, y al señor José Díaz Bango, Juez Correccional de Remedios para Presidente de la Junta Municipal Electoral de Corralillo; de las comunicaciones y telegramas de las Juntas Provinciales de la Habana, Matanzas, Santa Clara, Camagüey y Oriente, sobre presentación de los certificados de candidatura para Delegados a la Convención Constituyente; de las comunicaciones de la Municipal de Los Arabos remitidas por conducto de la Provincial de Matanzas, adjuntando relación de los electores de cada uno de los barrios del Término, después de las exclusiones del artículo 83 del Código Electoral y de lo dispuesto por el párrafo séptimo de la Instrucción General Serie A número 113; de las comunicaciones y telegramas de las Municipales de Martí, Unión de Reyes, Niquero, Agramonte, Alquizar, Palma Soriano, Camagüey, Nuevitas, Guanabacoa; Sabanilla del Encomendador; Alacranes, Arcos de Canasí; Antilla; Manzanillo; Yateras; Guantánamo; Carlos Rojas; San Antonio de Cabezas; Jagüey Grande; Matanzas; Los Arabos, sobre cumplimiento de lo dispuesto por los artículos 41, 58 y 76 del Código Electoral; del telegrama del Secretario de la Municipal de Aguacate d eque en sesión que celebró el día 10 del actual, el Comité Ejecutivo Municipal del Partido Popular Cubano en ese Término dió por terminada la representación del Miembro Político que tenía ante esa Junta sin haber designado nuevos miembros; del telegrama del Presidente de la Municipal de Sabanilla del Encomendador participando haber quedado vacante el cargo de Conserje-Ordenanza por fallecimiento del que desempeñaba esa plaza; del telegrama del Secretario de la Junta Municipal de Holguín de haberse hecho cargo de la Secretaría con fecha diez del actual.

A telegrama del Presidente de la Municipal de Camajuaní de fecha once del actual sobre comparecencia del Secretario ante el Juzgado de Instrucción de Remedios en el día de hoy, informando el Presidente que autorizó la comparecencia disponiendo que se hiciese cargo de la Secretaría el mecanógrafo de esa Junta, acordó esta Central quedar enterada y de conformidad con lo hecho por el Presidente.

Se acordó trasladar a la Secretaría de Hacienda la solicitud de la Junta Municipal de Florida de un talonario de boletas de pasajes oficiales.

Se acordó transcribir a la Junta Municipal de Banes el escrito de Ramón Puig Fernández para que dicha Junta Municipal informe en lo pertinente sobre los hechos en el escrito consignados.

Se ecardó autorizar al Secretario de la Junta Municipal de Rancho ante el Juzgado por el que ha sido Veloz para que pueda comparecer citado para el 15 del actual, y que interinamente se haga cargo de la Secretaría de esa Junta el mecanógrafo Rogelio Díaz Olivera.

A comunicación de las Juntas Municipales de Guamacaro y Florida, solicitando aumento de personal; la Junta dado el número de colegios de esos Términos acordó no haber lugar a lo solicitado.

Con lo que se dió por terminada la sesión, acordando la Junta reunirse en el día de hoy a la una de la tarde.

SARDIÑAS Y ALBARRAN CON VIRIATO GUTIERREZ

Para tratar de asuntos relacionados con las próximas elecciones, visitaron ayer mañana al Secretario de la Presidencia doctor Viriato Gutiérrez, quien con el doctor Sarrain dirige la campaña a favor de la reforma en esta Provincia, los señores Emilio Sardiñas y Miguel Albarrán y Monedero, Presidentes de los Comités Ejecutivos Provincial y Municipal del Partido Conservador en la Habana, y a los que acompañaban el Representante a la Cámara doctor Antonio Peña y el popular político conservador señor Luis Oller.

CONFERENCIA POLITICA

El Vice-presidente de la República, don Carlos de la Rosa y el Gobernador de Matanzas, doctor Juan Gronlier, conferenciaron en la mañana de ayer con el Jefe de la Nación, sobre asuntos relacionados con la campaña reformista en la citada Provincia.

DESIGNADOS LOS MIEMBROS POLITICOS DEL PARTIDO POPULAR CUBANO EN MADRUGA

El conocido líder político del Partido Popular Cubano en Madruga Luis Felipe Lizazo, nos comunica, que ya han sido designados los miembros políticos del Partido Popular Cubano en Madruga para las elecciones que han de celebrarse el próximo día 5 de Marzo.

El señor Lizazo, que es primer Vice Presidente del Ejecutivo Municipl del Partido Popular en Madruga, nos dice que él es un defensor ferviente de la reforma constitucional, porque ello será motivo de que el gobierno del General Machado continúe dos años más en el poder para que pueda terminar su gran obra de regeneración, que ha afianzado la soberanía de la República, y su Crédito interidr y exterior en todos los órdenes.

LA LABOR DEL COMITE CONJUNTO MUNICIPAL DE JATIBONICO "PRO-REFORMA CONSTITUCIONAL"

El progresista Término Municipal de Jatibonico, en la Provincia de Camagüey, ha dado cima, con muy brilante éxito, a la constitución de sus distintos Comités de Barrio que han de laborar por el triunfo en las próximas elecciones, del plebiscito en favor de las reformas a la Constitución.

Un Comité Conjunto, integrado por elementos de significación de los tres partidos fué quien tuvo a su cargo la misión organizadora de los seis Comités de Barrio del indicado Municipio de Jatibonico, demostrando en la misma su completa identificación con los altos principios que al iniciarse esta campaña aconsejara sostener nuestro ilustre Presidente, el General Machado.

Los señores Andrés Veloso Madrigal; Alcalde Municipal de Jatibonico y Presidente de su Comité Ejecutivo, Miguel Aguilera Gutiérrez, miembro preeminente del Partido Conservador y Pompeyo Mayea, del Partido Popular, fueron los componentes del Comité Conjunto Municipal. Estos comisionados desplegando una actividad incansable, penetrados de la delicada tarea que sobre si habían hechado los organismos superiores, procuraron, al constituir el Comité local de cada barrio, dejar cumplidamente satisfechos los elementos de las tres tendencias políticas que unidas por un solo ideal y cobijados bajo una misma bandera, ofrecerán en su día un bello ejemplo de solidaridad con la política de unión y concordia preconizada por el General Machado.

Elemento muy influyente en toda aquella rica zona el señor Veloso, sobre todo, supo poner a tono con los propósitos perseguidos en esta campaña, a cuantos concurreiron a las reuniones efectuadas. Su labor eficaz en favor de las reformas constitucionales y por la permanencia del General Machado en el Gobierno de la República para beneficio de Cuba, fué magnífica y de resultados en verdad sorprendentes. Político de bien ganado arraigo en el Municipio que comanda; querido de todos sus convecinos, su palabra en cada reunión de las efectuadas en pro de la campaña plebiscitaria, fué escuchada con verdadera unción, y sus consejos y advertencias a los que, al cnstituirse el Comité resultaron electos, sirvió de estímulo y de provecho para las futuras orientaciones de estos organismos primarios.

Debemos felicitar, por tanto, al señor Andrés Veloso, así como a sus colaboradores los señores Aguilera y Mayea, por el éxito que se han anotado en el desarrollo de la campaña organizadora de los Comités de Barrio de Jatibonico, constituidos para la defensa de la Ley de reformas.

UNA VISITA AL SECRETARIO DE GOBERNACION POR LA ASOCIACION POLITICA NACIONAL DE INDUSTRIALES Y COMERCIANTES

En la mañana de ayer una comisión de la Asociación Política Nacional de Industriales y Comerciantes, que la integraban los señores José Cidre Ochoa, Presidente, Dr. Alejandro E. Riveiro Secretario, Luis Fernández Contador, y los vocales Severino Lavin, Juan Rodríguez, Juan M. Pella, Angel Colomares, Bertrand de la Villaestred y José Manuel Figueras, visitaron al señor Secretario de Gobernación Comandante Rogerio Zayas Bazán, con objeto de entregarle un título de socio de honor de la institución, cuyo acuerdo fué tomado por el Comité Ejecutivo de la Agrupación referida en una de sus sesiones anteriores.

El Comandante Zayas Bazán recibió la comisión con grandes muestras de simpatía, siendo impuesto del objeto de la visita por el señor Cidre Ochoa, quien habló en nombre de la Asociación en su carácter de Presidente, explicándole al Comandante que en una de sus sesiones la entidad tomó el acuerdo de hacerlo socio de honor y por ese motivo le comunicaban los deseos de la agrupación.

El Comandante Zayas Bazán, despues de tomar entusiasmado el honroso pergamino, dió las gracias por la deferencia que con el se tenía alentándolos para que prosiguiesen luchando por la causa noble y desinteresada que habían emprendido, teniendo palabras de encomio para sus organizadores y muy principalmente para el señor Cidre, quien ha luchado de manera laudable por el engrandecimeinto de la colectividad que preside y por el de su patria.

CAMBIO DE IMPRESIONES DE LA DELEGACION DE LUYANO

La Delegación de Luyanó de la Asociación Política Nacional de Industriales y Comerciantes, celebrará el miércoles 15 a las ocho y media de la noche en la calle Concha y Luyanó, salones del Café "Luyanó Moderno" un cambio de impresiones, y donde se tratará de la organización del barrio.

El señor Ramón Escourido y el Dr. Carlos Morán en su carácter de Presidente y Secretario de la Delegación, citan a todos los afiliados de ese barrio para que concurran.

EL MIERCOLES SE REUNE EL COMITE DE PUENTES GRANDES

El propio miércoles, a las ocho y media de la noche, la delegación de Puentes Grandes, celebrará en la calle Cerro 877 y medio altos del Café "Cerro Moderno", una reunión del Ejecutivo de dicho barrio para tratar asuntos de interés.

El Presidente Juan Rodríguez y el Secretario Francisco Ulloa Iglesias, citan a todos los miembros de la Delegació npara que concurran al lugar antes citado.

PARTIDO CONSERVADOR NACIONAL. COMITE EJECUTIVO MUNICIPAL.— CONVOCATORIA

De conformidad con lo dispuesto en el Artículo 92 de los Estatutos de nuestro Partido; en cumplimiento de lo preceptuado en la instrucción dictada por la Junta Central Electoral con el número 113 de la Serie A, se cita por la presente a todos los señores Miembros del Comité Ejecutivo Municipal, para que concurran a la sesión extraordinaria que deberá efectuarse el próximo día catorce del presente mes y año, en la casa calle de División No. 27 altos, a las diez de la mañana, a fin de dartico Propietario y un Suplente para cada uno de los Colegios Electorales para las elecciones de Delegados a la Convención Constituyente que tendrá efecto el día 5 de Marzo próximo, de acuerdo con lo dispuesto en el inciso H, del Artículo 58 del Código Electoral, en relación con la instrución dictada por la Junta Central Electoral número 113 de la Serie A.

Habana, 10 de Febrero de 1928.

Vto. Bno. M. Albarrán, Presidente.
J. Albarrán, Secretario p. s.

EL HOMENAJE A GARCIA SANTIAGO TRANSFERIDO PARA EL MIERCOLES 15

A petición de un grupo de empleados de la Secretaría de Gobernación amigos y simpatizadores del señor García Santiago y que tienen cubiertos en el almuerzo-homejaje, la comisión acordó el Sábado transferir el mismo para el Miércoles día 15 a las ocho de la noche, a fin de que estos amigos puedan tomar parte en dicha fiesta, ya que por lo intespectivo de la hora en que se anunció anteriormente se les dificultaba el asistir.

Se efectuará en el mismo local en que se anunció primeramente, que es el de los portales del "Hotel León" Galiano esquina a Animas.

Amenizará este simpático acto la Chambelona de Marianao, cedida galantemente por el Alcalde y jefe de aquel inmenso baluarte del liberalismo y amigos íntimos y compañeros de luchas políticas del señor García Santiago.

SUCESOS DE POLICIA

PRIMERA ESTACION

Mordeduras de perro

En el centro de socorros fué asistida de una herida contusa en el muslo izquierdo, Dolores Peña Pérez, de seis años de edad y vecina de Pi y Margall número 4.1|2, la que sufrió al ser mordida por un perro callejero.

Dependientes en riña

En el centro de socorros fué asistido de varias heridas contusas en la región occipito frontal, Marcelino Negreira Redondo, vecino de Mayor Gorgas número 95, las que le fueron causadas en el interior del restaurant "Las Tullerías", sito en Avenida de Bélgica número 93, lugar donde trabaja, por José María Gómez López, vecino de Mayor Gorgas número 95 y dependiente del mismo restaurant, con quien sostuvo una riña por cuestiones del trabajo.

Quemaduras por imprudencia

El menor Luis Franco Rodríguez, vecino de Marta Abreu número 77, fué asistido de quemaduras en la región palpebral izquierda, las que se causó en su domicilio al quemarse con las llamas d eun fogón, con el que se encontraba jugando.

Un choque

En Mercaderes y Presidente Zayas chocó el automóvil número 14970, manejado por Gonzalo Díaz Conde, vecino de Concha y Guasabacoa, letra C, con el automóvil número 16176, que era guiado por Evaristo Samá y Samá, vecino de Finlay número 91, sufriendo averías de poca consideración ambos autos.

SEGUNDA ESTACION

Detención de un reclamado

El vigilante número 1433 detuvo a José Funcasta Yáñez, vecino de Jesús María número 22, el que se hallaba reclamado por el Juez Correccional de la Cuarta Sección en juicio que se le sigue por infracción municipal.

Amenazas

Maximiliano Suárez Pelliz, vecino de Apodaca número 8, denunció a Alfredo Martínez Rodríguez, domiciliado en Sol número 110, al que acusa de haberle amenazado con un cuchillo porque le despidió del salón de limpiabotas que el primero tiene en Ricla y Plácido. Registrado el Martínez se le ocupó un cuchillo con punta.

Denuncia de hurto

Roy Lawie y Manuel Gómez Agulla, vecinos de Picota número 72, denunciaron que en su ausencia les hurtaron de su habitación al primero un pantalón kaki con cincuenta centavos en uno de los bolsillos y al segundo un peso y diez centavos que guardaba en un pantalón, sospechando que el autor del hurto lo sea el otro socio de cuarto llamado Luis Palm.

Escándalo

El vigilante número 1661 detuvo a José Viñas, vecino de Plácido número 54, por haber armado un gran escándalo al negarse a pagar las bebidas que había ingerido en la barra sita en Merced y Bélgica. Reconocido en el centro de socorros le fué apreciado el estado de embriaguez alcohólica.

TERCERA ESTACION

Riña y lesiones

El vigilante número 1485 detuvo a José Blanco Cariba, vecino de Pi y Margall número 53, a Alejo Cuéllar y Sánchez, vecino de Aguirre, letra B, y a Luis César del Castillo Cañizares, vecino de 23 número 402 (Vedado), a los que sorprendió en riña en los portales del hotel Inglaterra. En el centro de socorros tuvo que ser asistido el Cañizares de lesiones leves.

Un choque

En Dragones esquina a Raimundo Cabrera, chocó el automóvil número 15499, manejado por José Vejido Gutiérrez, vecino de Obrapía número 114, con el tranvía número 304, de la línea Cerro-Parque Central, que guiaba el motorista número 5184, sufriendo el automóvil averías que aprecia en quince pesos.

Una arrollada

Rosa Bello Joule, vecina de Misión número 85, fué asistida en el centro de socorros de contusiones y desgarraduras de la piel diseminadas por el cuerpo, las que sufrió en Morro y Colón, al ser arrollada por el automóvil número 7158, que guiaba Manuel Fernández Parapar, vecino de Vapor número 57.

Otro choque

El automóvil número 4654, guiado por Francisco Ruiz Valdés, vecino de 8 número 33 (Vedado), chocó en Avenida de Antonio Maceo y Raimundo Cabrera, con el automóvil número 16418 que manejaba Benito González, vecino del Reparto Buena Vista, sufriendo este último auto averías que aprecia en diez y siete pesos.

CUARTA ESTACION

Una pedrada

El vigilante número 1645, detuvo al menor Guillermo Balbosa Surf, de 12 años y vecino de Bayona y Merced, por haberlo sorprendido en Luzuriaga y Esperanza cuando arrojaba una piedra al asiático Antonio Chang, vecino de Quintín Banderas número 147.

Detención de un apuntador

El vigilante número 147, detuvo a Oscar Double Govantes, sin domicilio y conocido apuntador de la "bolita" porque al requerirlo en la esquina de Rafael María de Labra y Esperanza, le desobedeció.

Mordeduras de perro

El menor Félix Capetillo Rodríguez, de cinco años de edad y vecino de Enrique Villuendas número 32, fué asistido en el centro de socorros de desgarraduras de la piel en la región maleolar derecha, producidas por arcada dentaria, las que le causó al morderle un perro de la propiedad de Inés Díaz, vecina de San Nicolás número 58.

Detenido por escándalo

El vigilante número 1874 detuvo a Aurelio Salve Mederos, vecino de la habitación número 32, de la Plaza del Polvorín, al que sorprendió formando un fuerte escándalo encontrándose en estado de embriaguez alcohólica, frente al número 84 de la calle Finlay.

QUINTA ESTACION

Estafa

Manuel Chon, asiático, dueño y vecino de la fonda sita en Dragones número 23, denunció que un individuo al que sólo conoce de vista, comió en su establecimiento viandas por valor de sesenta y cinco centavos, y acto seguido se dió a la fuga sin abonar dicha cantidad.

Una caída

En el centro de socorros fué asistido de una herida contusa en la región superciliar derecha, Antonio Rodríguez Castro, vecino de Víctor Muñoz número 10, la que se produjo al arrojarse de una máquina en cuya parte posterior viajaba por Rayo y San Nicolás, cayéndose al pavimento y lesionándose.

Denuncia de hurto

Francisco González Alvarez, dueño y vecino de la bodega sita en Pañchito Gómez Toro número 225, denunció que dos individuos que se hallaban en su establecimiento, aprovechando un descuido suyo, le sustrajeron de la vidriera que tiene en el mostrador, sellos del timbre y correos, y varios paquetes de cuchillas de afeitar, todo lo que aprecia en la cantidad de doce pesos, dándose acto seguido a la fuga.

SEXTA ESTACION

Un choque

En Máximo Gómez y Padre Varela, chocó el automóvil número 33645, que manejaba Carlos Ramos Pérez, vecino de Gravina número 1, con el ómnibus número 41313, de la empresa "Las Tres Palmas", que guiaba Angel Pérez Corrales, vecino de Aranguren número 115, en Guanabacoa, sufriendo ambos vehículos averías de escaso valor.

Maltrato de obra

En el centro de socorros fué asistido de hiperhemia traumática en la región malar izquierda, Cándido Rodríguez Amate, vecino de Salud número 79, la que le produjo al maltratarle de obra frente al frontón Habana-Madrid un individuo al que no conoce y con el que sostuvo una discusión.

Denuncia de estafa

José Alonso Bobillo, dueño y vecino de la agencia de colocaciones, sita en Francisco Vicente Aguilera número 73, denunció haber entregado a Amador Rodríguez, vecino de la calle 2 (Vedado), varios recibos de comisiones por valor de treinta pesos, para que los cobrara y que dicho individuo ha debido apropiarse del importe de ellos.

SEPTIMA ESTACION

Una caída

En el Hospital Municipal fué asistida de una contusión en la región sacro-coxigea la menor Dulce María Vázquez Pérez, de seis años de edad y vecina de M. Suárez número 276, la que se causó al caerse sobre el pavimento casualmente en su propio domicilio.

Un choque

En Padre Varela y Finlay chocó el automóvil número 36533, que manejaba Ramón Latour Lago, vecino de Ciénaga, con el camión número 4517, que conducía Francisco González Vasallo, vecino de Salud número 148, sufriendo el primer vehículo averías de escaso valor.

Un batazo

En el Hospital Municipal fué asistido de una herida punzante en la región malar el menor Orlando González Mora, vecino de San Francisco número 38, la que sufrió en su domicilio cuando jugaba a la pelota con su hermano Guillermo, de nueve años de edad, quien casualmente le dió con el bate, lesionándole con una puntilla que tenía el mismo.

Exceso de velocidad

El vigilante número 1753 denunció al automóvil número 16413 por transitar con exceso de velocidad por la esquina de Aramburu y 27 de Noviembre, con grave riesgo bara los transeúntes.

OCTAVA ESTACION

Un choque

En Máximo Gómez y Padre Varela chocó el automóvil número 34296, que manejaba Enrique Coll Castelví, vecino de San Benigno número 24, con el ómnibus número 210 de la empresa "Cuba", que manejaba Antonio Baté Barros, vecino de Palatino número 37, sufriendo ambos vehículos averías de escaso valor.

Denuncia de estafa

El vigilante número 362 detuvo al asiático Miguel Lao, dueño del puesto de frutas número 38, del Mercado Unico, por acusarlo Lorenzo Valdés y González, vecino de Cueto número 198, de haberle estafado en el peso de una arroba de boniatos que le compró pues al comprobarlo vió que sólo pesaba veintiuna libras.

DECIMA ESTACION

Hurto

El vigilante número 1301, detuvo a Inocente Jiménez Jarza, sin domicilio, su automóvil número 8240, las que aprecia en cinco pesos y que le fueron ocupadas.

Mordeduras de perro

En la casa de socorros del Vedado fué asistido de una herida incisa en la región plantar izquierda, Angel Anes Prieto, vecino de Ayesterán número 25, la que se produjo casualmente en su domicilio al pisar una puntilla que había en el pavimento.

Hurto

Ramón Herrera Boladeras, vecino de Avenida de la República número 490 denunció que de un bolsillo de su saco de vestir le hurtaron mientras dormía en su domicilio, la cantidad de treinta pesos en billetes americanos, no sospechando quién pueda ser el autor del hurto.

Chiva envenenada

Margarita Gallego Prat, vecina de 32 entre 21 y 23 denunció que una chiva de su propiedad la encontró muerta en la puerta de su domicilio, sospechando haya sido envenenada por un vecino de dicha casa al que sólo conoce por Faedo, estimándose perjudicada en veinte pesos.

Exceso de velocidad

El vigilante número 88, de Obras Públicas, denunció que transitaba con exceso de velocidad el automóvil número 18059, por Avenida Menocal y General Carrillo, con grave riesgo para los peatones.

ONCENA ESTACION

Insultos y maltrato de obra

Pedro Gómez Misa, vecino de Daóiz letra D, fué asistido en el centro de socorros de una herida contusa en la mano derecha, la que se produjo al maltratarle de obra después de insultarlo, Pedro Benito Iglesias, vecino de Aramburu número 23, ocurriendo el hecho en Prensa y Máximo Gómez.

Un choque

En Máximo Gómez y Churruca chocó el ómnibus número 40236, de la empresa "Cuba", que manejaba Gerardo Rodríguez, vecino de Prensa número 5, con el automóvil número 18736 que guiaba Daniel Rodríguez Rodríguez, vecino de San Leonardo número 19, sufriendo este auto averías que aprecia en veinte pesos.

Riña y lesiones

En el centro de socorros fueron asistidos de lesiones leves, Fernando Ferrera Campos, vecino de Tamarindo letra A, y Luis Guerra Navarro, vecino de San Gabriel número 2, las que se produjeron mutuamente al reñir por cuestiones del trabajo en el interior de la bodega sita en San Gabriel y Esperanza.

DUODECIMA ESTACION

Escándalo

El vigilante especial número 62 detuvo a Luis Martínez Reinoso, vecino de Quiroga número 1, por haber formado un gran escándalo en el interior del cine "Apolo".

Un choque

El ómnibus número 40569, de la empresa "La Favorita", que manejaba el chauffeur Amador Gerpe López, vecino de Concha número 260, chocó en 10 de Octubre y Santa Irene, con el automóvil número 15225, que guiaba Otto Vázquez Trejo, vecino de General Carrillo y Soledad, sufriendo ambos vehículos averías de escaso valor.

Mordeduras de perro

En el centro de socorros fué asistida de desgarraduras de la piel en las regiones temporal y parietal derecha, Esperanza Villegas Martínez, de seis años de edad y vecina de Flores letra B, las que le causó al morderle un perro callejero con el que jugaba a la puerta de su domicilio.

Un arrollado

El menor Manuel Rodríguez Alfonso, de seis años de edad y vecino de Rodríguez número 15, fué asistido de una herida contusa en la región temporal derecha, la que sufrió al ser arrollado por la bicicleta que montaba un menor que se dió a la fuga, cuando se hallaba a la puerta de su domicilio.

NOTICIAS DE ESTADO

SE PREPARAN BRILLANTES ACTOS EN LA EMBAJADA NORTEAMERICAN Y EN LA LEGACION DEL BR

La primera consistirá en una comida que el Embajador seño Brandon Judah ofrecerá a los Delegados de la Conferenc la otra en un té para conmemorar la fecha de la Indepen

El doctor Miguel Angel de la Campa, Subsecretario de Estado, nos comunica que se le han añadido diversos nuevos números al magnífico prograra confeccionado para festejar a los señores Delegados Extranjeros.

El miércoles día 15 de los corrientes según nos dijo se efectuará, en los salones de la Asociación de Reporters, una recepción en honor de la Delegación de Bolivia con motivo de haber presentado a la consideración de los miembros que integran la VI Conferencia, la ley de "Retiro periodístico". Acto que la enaltece.

EN LA LEGACION DEL BRASIL

El mismo día 15, de cinco a siete de la tarde se llevará a efecto en la mansión que ocupa la legación del Brasil en esta ciudad una fiesta con motivo de la tradicional fecha de la independencia del país hermano.

Es un te que el señor Ministro del Brasil ofrece a los señores Delegados, a los miembros de Cuerpo Diplomático y a nuestra prensa.

EN LA EMBAJADA AMERICANA

No se ha fijado la fecha definitiva de la comida que en honor de los Delegados se ofrecerá en la Embajada de los Estados Unidos.

Dicho banquete, al que invita el distinguido representante de la gran nación americana, Honorable Mr. Noble Brandon Judah, tendrá lugar probablemente el domingo día 10 o el lunes 20.

LA ORGANIZACION DE LOS DEPARTAMENTOS DE ESTADO EN CHILE

Según un decreto de la Presidencia de la Nación publicado recientemente, el Gobierno del país se ejercerá por intermedio de los siguientes Ministerios: Interior, Relaciones por acusarlo Severino León Barrios, vecino de Avenida Wilson esquina a A, de haberle hurtado en 17 y E varias herramientas pertenecientes a Exteriores, Hacienda, Educación Pública, Justicia, Guerra, Marina, Fomento y Bienestar Social, por el orden de precedencia indicado. En los casos de ausencia, enfermedad o renuncia de alguno de los ministros, lo reemplazará, siempre que el Presidente de la República no hiciera designación expresa, aquel que le sucede en el orden de procedencia señalado antes. Cada Ministerio será servido por un Ministro, pero el Presidente de la República podrá encomendar a una misma persona más de un Departamento. De la Presidencia dependerá el control general, cuya misión es la de estudiar la legalidad de las órdenes de pago expedidas por los Ministros, fiscalizar la inversión de los fondos y poner al día la contabilidad del presupuesto; la Dirección de Aprovisionamientos del Estado, que tiene por objeto adquirir todos los materiales útiles y enseres que necesita anualmente la administración pública, y la Secretaría de la Presidencia. En cada Ministerio habrá Subsecretarías que tendrán a su cargo, además de la colaboración general directa con el Ministro, la responsabilidad especial de la administración y servicio interno del Ministerio y de los asuntos que no correspondan a organismos técnicos determinados.

EL PUERTO DE MANILA

En el comercio exterior de las Islas Filipinas, el puerto de Manila, ocupa, una posición prominente. En 1926, de una importación total que ascendió, para todo el archipiélago, a 238.597.984 pesos filipinos, correspondieron a Manila cerca de tos siete millones, ocupando mer lugar los productos alim con 40.171.000 pesos y sigui mediatamente, los tejidos d dón, 39.121.729; las manufact hierro y acero, 16.094.648; tículos de algodón, 14.707.0 automóviles, accesorios y n cos, 10.383.310; la seda y a de seda, 6.849.572, etc. En la tación, la parte correspondi la capital de las islas es mu nor, pero no obstantee n el que tratamos, un poco más d cuenta y seis por ciento se por dicho puerto, figurando l pra y sus derivados con 48.157 cáñamo, maguey, sisal y d bras vegetales, con 45.422.0 azúcar, con 19.017.960; el ta sus manufacturas, con 16.5 los encajes, con 12.026.660; deras y productos vegetales 2.686.817; los sombreros de clases, con 3.123.345, etc., fo un total de 151.133.000, m que la exportación del archi alcanzó a 273.768.640 pesos.

LA EXPORTACION DE PLAT

El Cónsul de Cuba en Col namá, señor J. Domínguez, mitido a la Secretaría de Est siguiente informe:

"La exportación de bananos te el año de 1927, alcanzó la d e2.699.000 racimos; con lor aproximado de $2.117.66 neda americana. En el mes ciembre fué la mayor expor con 336.172 racimos. La Unite Co., fué la compañía que hizo exportación, cuyo total arroja ma de 1.377.250 racimos, con lor de $1.060.535.00 moneda cana. Los derechos de expor alcanzado por el Gobierno su rante el año, $26.994.72 o sea tavo por cada racimo exporta

LA DEUDA PUBLICA DE PAN EN 1926

Del Instituto de Economía A cana, son los siguientes dato viados a la Secretaría de Esta

"La Deuda Pública de Pana 1926.—La deuda pública naciona terna e interna de Panamá, as a fines del año 1926 a 11.048.97 boas, correspondiendo 2.668.97 deuda interna, distribuidos as nos de la defensa nacional, em de conformidad con la Ley de 1921, 226.375 balboas; Empréstit la Panamá Brewing and Refri ting Company, autorizado por la de 2 de 1923, 176.666; Empré de la United Fruit Company, 37 Compañía de Navegación Nac depósito, 50.000; Deuda con el bierno de los Estados Unidos mejoras materiales en las ciu de Panamá y Colón, 1.839.631 y 8.380.000 pesos a la deuda e na repartidas como sigue: Em tito de 1914, autorizado por la de 1914, y negociado con la Fa Lean and Trust Company de York, para la construcción de rrocarril Nacional de Chi 1.414.000 pesos. Empréstito d autorizado por la Ley 4 de 19 negociado con la Guaranty Company, para la construcció las carreteras nacionales, 4.36 Empréstitos de 1926, autorizados la Ley 27 de 1924 y negociados las firmas Kissel, Kinnicut y C Bauer Pont y Vivian, de New para la extensión del Ferrocarril cional de Chiriquí, hasta Rabo Puerto Armuelles, 2.600.000 boas. Como puede verse, la d pública nacional de Panamá pro ne casi toda de la contratación empréstitos autorizados por leyes peciales para la construcción obras públicas que se han lle a cabo y que representan, en rial y mano de obra, las sumas vertidas en ellas, lo que consti parte del activo de la nación. amortizar el principal y los inte de la deuda pública se ha inclu en el presupuesto de gastos para bienio económico comprendido el 1 de julio de 1927 y 30 de de 1929, la suma de 1.971.874 balbo

LA INSTRUCCION PUBLICA EL URUGUAY

La Instrucción Pública en el U guay. Según la memoria de Instr ción Primaria presentada al Co jo Nacional de Enseñanza de la pública Oriental del Uruguay, a nes del año 1926 funcionaban en país 1.505 escuelas, contra 1.21 el año anterior, siendo públ 1.338 y privadas 167, llegando el mero de maestros de la primer 3.890. Los alumnos inscritos en escuelas públicas, urbanas y rura sumaron 133.762 contra 104.57 1920, 82.852 en 1910 y 52.474 en y la asistencia media diaria se cal ló en 99.621 alumnos, de los cua 62.878 iban a las escuelas urba y 36.743 a las escuelas rurales. escuelas privadas contaron en con 18.295 alumnos contra 17.28 1925. El presupuesto escolar al zó en el año de que tratamos, 4.13 pesos, contra 3.902.767 en 19 1.918.017 en 1910 y 758.119 en lo que representa un aumento cerca de 600 por ciento en 25 añ habiéndose votado para el ejerc que empezó el 1 de marzo de un presupuesto de 6.283.999 pe La Caja de Pensiones escolares cuenta 30 años de existencia pagó el año 1926 cerca de 1.035.000 pe por 1.105 jubilados y 130 pen nistas."

BARTOLOME SOLER MUY AGASAJADO EN CIENFUEGOS

Reina gran entusiasmo p asistir a la conferencia de ilustre escritor español

CIENFUEGOS, febrero 13.—DIA RIO. Habana.—Ha llegado a esta insigne novelista español señor Ba tolomé Soler, habiendo acudido saludarle, dándole la bienvenida, periodistas locales y correspons de los diarios habaneros, repres tantes de las principales socieda y un grupo de socios de la Institu ción Hispano Cubana de Cultura, jo cuyos auspicios pronunciará señor Soler, mañana, martes, conferencia en el teatro "Luisa" Reina gran entusiasmo para tir a dicho acto cultural y el nov lista Soler es objeto de múltiples agasajos.—SIMON, Corresponsal.

M.E.C.D. 2016

NFORMACION AZUCARERA

MERCADO LOCAL DE AZUCAR

e exportaron ayer por distintos rtos de la República 85,738 sacos azúcar, de los cuales 30,598 sacos ron para Inglaterra y 19.534 sacos a Suiza.

uieto abrió ayer el mercado local azúcares, anunciándose una venta 1,781 sacos en Cárdenas a 2.40 cenos libre libre a bordo.

lan dado principio a su molienda centrales Habana, Amazonas en a y Cacocum en Antilla.

uelen actualmente ciento sesenta y ve centrales.

MOVIMIENTO DE AZUCARES

El habido durante la última semana como sigue:

ZAFRA DE 1926-27

	Toneladas
ibos seis puertos	1.180
ibos otros puertos	13.251
portación seis puertos	45
portación otros puertos	20.468
istencia seis puertos	22.259
istencia otros puertos	27.818
EXPORTACION	
iteras	9.670
ropa	8.249
ada	2.594
trales moliendo	0

ZAFRA DE 1927-28

	Toneladas
ibos seis puertos	94.649
ibos otros puertos	85.992
portación seis puertos	25.468
portación otros puertos	33.727
istencia seis puertos	186.243
istencia otros puertos	183.012
EXPORTACION	
iteras	38.354
ropa	5.107
w Orleans	8.622
annah	4.306
érica del Sur	2.634
	.122
trales moliendo	167

Habana 13 de Febrero de 1928.

Gumá & Mejer.

OTIZACION OFICIAL DEL PRECIO DEL AZUCAR

Febrero 11

Reportadas por los Colegios de Corredores

anzas	2.218750
ua	2.238750

educidas por el procedimiento señalado en el apartado quinto del decreto 1770

Febrero 11

bana	2.205673
denas	2.233305
nzanillo	2.205874
nfuegos	2.224134

Nota: Las siguientes cotizaciones incluidas las publicadas para el día 10, que por haber llegado retrasadas fueron incluidas en ella las correspondientes de la plaza de la Habana.

bana	2.189231
tanzas	2.243955
denas	2.273800
ua	2.248750
nzanillo	2.222418
nfuegos	2.257890

EXPORTACIONES DE AZUCAR

Las exportaciones de azúcar reportadas el día de ayer por las aduanas en cumplimiento de los apartados primero y octavo del decreto 1770, fueron como sigue:

Por Sagua: 15.300 sacos para Savannah.

Por Guantánamo: 20.296 sacos para New York.

Por Júcaro: 19.534 sacos para Suecia.

Por Santa Cruz: 30.598 sacos para Inglaterra.

PROMEDIO DE LA COTIZACION OFICIAL DEL PRECIO DEL AZUCAR

MES DE ENERO

Primera quincena

Habana	2.533634
Matanzas	2.569957
Cárdenas	2.550250
Sagua	2.574903
Manzanillo	2.534849
Cienfuegos	2.563331

Segunda quincena

Habana	2.375456
Matanzas	2.414866
Cárdenas	2.396563
Sagua	2.414595
Manzanillo	2.379114
Cienfuegos	2.421619

Del mes

Habana	2.453577
Cárdenas	2.472592
Sagua	2.493330
Manzanillo	2.456174
Cienfuegos	2.491659

EL PROMEDIO DE LOS DIEZ MESES

Precio promedio general de los diez meses alcanzado por el azúcar del 1 de Febrero al 30 de Noviembre del año pasado para aplicarlos a la zafra de 1926 a 1927, en las plazas que se relacionan a continuación conforme a lo dispuesto en la Ley de 9 de Abril de 1927.

	Cts. Lib.
Habana	2.627590
Matanzas	2.663180
Cárdenas	2.650912
Manzanillo	2.629774
Sagua	2.664316

Mercado de Fletes

COTIZACIONES

	100 libras	
Costa Norte:		
Filadelfia	11½	12½
Galveston	11½	12½
New Orleans	10½	11½
Halifax	—	—
St John	—	—
Savannah	—	—
Boston	13½	14½
Costa Sur:		
Filadelfia	13½	14½
New York	13½	14½
New Orleans	12½	13½
Halifax	—	—
St John	—	—
Boston	15½	16½
Galveston	12½	13½

Estas cotizaciones son exclusivamente sobre azúcar.

International Mercantile Marine Company
NEW YORK

AVISO

En vista de que en el pasado nuestros intereses en Cuba han estado representados por dos Agencias, una, la Agencia General de Pasajeros, a cargo del señor Carlos Bacarisse (The Bacarisse Steamship Agency) y la otra, la West Indies Shipping & Trading Company, que actuaba de Agente General de Tráfico y Consignatarios, hemos considerado conveniente centralizar todas nuestras operaciones en Cuba bajo una sola Agencia General, a partir del próximo día 15 de Febrero, que estará a cargo de la West Indies Shipping & Trading Company.

Nos complace anunciar al Público que el señor Carlos Bacarisse, quien con tanto acierto ha representado a nuestra Compañía en Cuba en la capacidad de Agente General de Pasajeros, continuará al frente de ese Departamento bajo la nueva administración, y tenemos el convencimienot que nuestros clientes seguirán siendo bien atendidos por el señor Bacarisse y no dudamos que sus amigos y el público en general continuarán patrocinándolo tan generosamente como en el pasado.

Aprovechamos esta oportunidad para expresarle a nuestros amigos y clientes en Cuba nuestra apreciación por sus favores y para asegurarles que nuestra Oficina Principal, en Broadway 1, New York, y nuestra Agencia en la Habana se esforzarán por todos los medios posibles para rendirles un servicio rápido y eficiente.

Hasta nuevo aviso quedará nuestra Oficina de Pasajes en su dirección actual, Oficios, 12.

THE INTERNATIONAL MERCANTILE MARINE CO.

Broadway 1.—New York

PANAMA PACIFIC LINE—

WHITE STAR LINE

RED STAR LINE

Mr. W. H. Smith, Presidente.

West Indies Shipping & Trading Co.

Agentes Generales y Consignatarios.

Mr. Carlos Bacarisse, Agente de Pasajeros.

No. 1414 F-14-15

PESETA

SE COTIZO A RAZON DE

5 PESETAS

88.23

DOLLAR

FRANCO

SE COTIZO A RAZON DE

25 FRANCOS

44 CENTIMOS

DOLLAR

TABACO

Siguen pasando a terceras manos las clases limpias de la última cosecha de Vuelta Abajo que llegó al mercado.

Firmas que compran para el Norte, fueron las que ayer movieron tercios de dicho tabaco.

Ciento catorce que se encontraban en los almacenes de Gener, fueron registrados por Toraño y Compañía

Setenta y dos, de una vega que le vendieron Pérez y Capín, registró don Cándido Vega, el de Cuesta y Rey.

Y cuarenta y tres que registraron Tamargo y Compañía en casa de Ruisánchez, Egusquiza y Compañía, que se los vendieron.

Hay concertadas otras operaciones, también a base de tabaco de Vuelta Abajo.

H. Duys y Compañía compraron a Manuel García Pulido, ciento sesenta y seis tercios de terceras de Remedios.

Cuarenta y seis de octavas de la misma procedencia, vendieron Constantino González y Compañía a Walter Sutter y Compañía.

Otra importante cantidad de "botes" compraron ayer los Sobrinos de Antero González.

En los almacenes de Abelardo Cuervo y Compañía, registraron los mencionados exportadores, doscientas cuarenta y seis pacas de dicha clase.

Acaso veamos muy pronto otros registros de "botes" y "colas", pues son varias las firmas que los solicitan.

LA RAMA QUE ENTRO AYER

Por el patio de los ferrocarriles entraron ayer las cantidades de tabaco en rama que siguen:

De Encrucijada, para Menéndez y Compañía, 73 tercios.

De Placetas, para I. Kaffenburgh e Hijos, 79 pacas.

De Pinar del Río, para Fernández y Zabala, 148 tercios.

Del mismo Pinar, para los mencionados almacenistas, otra casilla con 179 tercios.

Por el almacén de recibos de la Miscelánea de los ferrocarriles, entraron:

De Santa Clara, para Echevarría y Pérez, 37 tercios.

De Camajuaní, para Abraham Haas y Compañía, 41 pacas.

De Cienfuegos, para F. Cuesta, 2 tercios.

De Bayafo, para Hermann Diehl, cuatro.

DE LA NUEVA COSECHA

En las zonas de Partido continúan los cortes de las vegas tardías, cuyos tabacos empiezan a secar en iguales magníficas condiciones que los primeros que se cortaron.

Ya se hacen estimados de la producción en las zonas denominadas de Remedios, y algunos expertos que acaban de hacer un recorrido por aquéllas, han calculado, y luego aseguran, que la cosecha no pasará en veinte mil tercios a la anterior, o sea la producción de 1926-1927.

No hemos recibido noticia de que haya vuelto a llover en aquellas zonas, ni tampoco en las de Vuelta Abajo.

MERCADO LOCAL DE VALORES

Mañana empezará a pagar la Compañía Havana Electric Utilities, el dividendo número siete de las acciones preferidas y el número seis de las acciones preferentes.

El día primero de Marzo se efectuarán las amortizaciones parciales, números 156 y 155 de las Obligaciones del Ayuntamiento de La Habana, de la primera y segunda hipotecas.

Se cotizarán mañana, excupón de 4 por 100, los bonos de la Compañía Papelera Cubana, Serie A.

El día primero del próximo mes de Marzo se empezará a pagar el dividendo regular número 5 de 1.1/2 por 100 de las acciones preferidas de la Havana Electric Railway Company.

La Compañía Azucarera Cuba Cane no paga dividendo a las acciones preferidas, desde Octubre de 1920.

Probablemente el dividendo número 25 de 6 por 100 de la Compañía de Seguros La Mercantil, será pagado en los primeros días del próximo mes de Marzo.

Nótase interés en los negocios de la Compañía Cuban National Sindicate, habiendo aumentado en estos últimos días el número de inscripciones de acciones de la misma.

El mercado local de valores abrió ayer sostenido, y con regular demanda en bonos, especialmente en los de Cuba.

En la bolsa, durante la sesión de la tarde, se notó en el mercado quietud e irregularidad.

Los valores industriales actuaron firmes. Los Eléctricos sostenidos, rigiendo con buena tendencia la Naviera.

Con tono irregular rigió la Internacional de Teléfonos.

Floja la Cuba Cane y algo más animada la Unión Oil.

Quietos los valores de los Ferrocarriles Unidos de La Habana y las acciones preferidas de los Consolidados de Cuba.

Cerró el mercado quieto.

MERCADO LOCAL DE CAMBIOS

Por ser día festivo en Nueva York, solamente se recibieron cotizaciones de Imercado de Londres.

La libra esterlina estuvo más firme.

Sostenida la peseta española.

Flojo el combio sobre New York.

Se operó entre Bancos y Banqueros en chehque sobre New York a 5/64 de descuento.

Cotizaciones	Valor
New York cable	3/64 D.
New York vista	5/64 D.
Londres cable	4.87 3/4
Londres vista	4.87
Londres 60 días	4.84 3/4
París cable	3.94
París vista	3.93
Madrid cable	17.01
Madrid vista	17.00
Hamburgo cable	23.85
Hamburgo vista	23.85
Italia cable	5.30
Italia vista	5.29
Zurich cable	19.28
Zurich vista	19.27
Bruselas cable	13.98
Bruselas vista	13.96
Toronto cable	3/16 D.
Toronto vista	1/4 D.
Hong Kong cable	50.00
Hong Kong vista	49.85
Amsterdam cable	40.37
Amsterdam vista	40.36

Información Ganadera

La venta en pie.

Las operaciones del ganado en pie en los corrales de Luyanó alcanzaron en el día las siguientes cotizaciones (precios nominales):

Vacuno, de 5 a 5 y cuarto y seis centavos.

Cerdos del país, de 6 a 9 centavos, y americanos de 1 la 12 centavos.

Lanar, de 8 a 9 centavos.

Matadero de Luyanó.

Las reses beneficiadas en este Matadero se cotizan a los siguientes precios:

Vacuno, de 15 a 20 centavos.

Cerdos del país, de 28 a 34 centavos, y americanos de 34 a 40 centavos.

Lanar, de 40 a 50 centavos.

Reses sacrificadas en este Matadero: Vacuno 113; cerdos 100.

Matadero Industrial.

Las reses beneficiadas en este Matadero se cotizan a los siguientes precios:

Vacuno, de 15 a 20 centavos.

Cerdos: del país, de 28 a 34 centavos; americanos, de 34 a 40 centavos.

Lanar, de 40 a 50 centavos.

Reses sacrificadas en este matadero: Vacuno 337; cerdos 22; lanar 52.

Febrero 13 de 1928.

Clearing House

Las compensaciones que se efectuaron ayer entre los Bancos asociados al Clearing House de la Habana ascendieron a $2.949.442.84.

"LA MERCANTIL"

COMPAÑIA NACIONAL DE SEGUROS

De orden del señor Presidente y cumpliendo acuerdo de la Junta de Directores, se convoca a los señores accionistas para la Junta General Ordinaria que habrá de celebrarse el próximo día 21 de los corrientes a las cuatro de la tarde, en el local que ocupa la Oficina Central de esta Compañía, calle de Aguiar números 126 y 128, edificio "Rodríguez", tercer piso, Departamentos números 306 al 314.

En dicha junta se dará cuenta del Balance General y de la Memoria relativa a la marcha de la Sociedad en el año 1927.

Habana, 8 de Febrero de 1928.

Gustavo PINO,
Secretario.

1293 6d. alt. 10

COLUMNA DEL DETALLISTA

SE HARAN NUEVAMENTE GESTIONES A FIN DE LOGRAR LA REFORMA DE LA LEY DE IMPUESTOS MUNICIPALES

El artículo 206 de dicha ley establece el recargo de duplo cuando los contribuyentes no acuden a pagar sus patentes por alcoholes dentro del plazo voluntario señalado por el Municipio

Uno de los temas de mayor importancia aprobado por el IV Congreso de Detallistas es el que se refiere a gestionar de los Cuerpos Colegisladores y del Poder Ejecutivo que sea reformado el artículo 206 de la Ley de Impuestos Municipales, que establece el recargo de duplo cuando los contribuyentes no acuden a pagar sus patentes de alcoholes dentro del plazo voluntario que la Administración municipal señale.

Realmente resulta incomprensible porqué razón se ordena el duplo de recargo por ese arbitrio cuando el artículo 106 de la propia Ley de Impuestos Municipales preceptúa el diez por ciento de recargo para la morosidad en todas las demás tributaciones de carácter municipal y provincial.

En Cuba, donde la industria alcoholera es actualmente la tercer fuente de riqueza, teniendo representación industriales de la importancia de la casa Bacardí y las Cervecerías Tropical y Polar, en las que libran su sustento millares de obreros, no se explica ese manifiesto deseo de recargar la venta de alcoholes. Ya en el año 1911, según proyecto de ley que con fecha 26 de abril de ese año fué presentado al Senado de la República, los senadores J. M. Espinosa, Gonzalo Pérez y Leopoldo Figueras, intervinieron en este problema, interesando, por mediación del expresado proyecto, no sólo la reforma del artículo 206 de la Ley de Impuestos municipales, sino también la del artículo 216 de la propia ley, precepto este que se refiere a la forma en que los alcaldes pueden variar el montante de las patentes de alcoholes, rebajadas en aquella fecha, y aun hoy, al juicio de la primera autoridad municipal que las fija utilizando las tarifas de libre regulación.

En aquel proyecto se proponía reformar esos artículos de la forma siguiente:

"El párrafo octavo del artículo 216 de la Ley de Impuestos Municipales, se entenderá redactado del modo siguiente: Impuesto de patente íntegra y anual por la expedición para el consumo inmediato de vinos, licores, aguardientes y en general sobre bebidas espirituosas o fermentadas, que no excederá del ochenta por ciento (80x100) de lo que hubiese de pagar el contribuyente al municipio por razón del impuesto autorizado por el número 3o. de este artículo, o sea, el que se refiere a subsidio industrial".

"El artículo 206 de la Ley de Impuestos Municipales se modificará, quedando redactada como sigue: Vencido el plazo que el Ayuntamiento hubiere señalado para el pago voluntario del impuesto de patente sobre expedición para el consumo inmediato de vinos, licores y aguardiente el tesorero notificará a los deudores morosos por concepto, que quedan incurso en el recargo del seis por ciento".

Es decir, en el año 1911 se pedía que las patentes de alcoholes no abonaran una cantidad mayor que el ochenta por ciento de lo que, al año fiscal, tributaran por el ejercicio de la industria o el comercio, y que el recargo no fuera el duplo como ahora se especifica, sino del seis por ciento. Si esa medida era necesaria en aquella fecha, ahora resulta urgente, imprescindible, puesto que la cuantía de las patentes de alcoholes han aumentado en un 150 por ciento, y ese duplo de recargo, ya oneroso e incomprensible en el año 1911, resulta agobiante, ruinoso, en la actualidad. Además en aquella fecha se solicitaba solamente el seis por ciento de pena, ahora se admite el diez por ciento de la cantidad adeudada.

Si el pago del duplo de recargo era lesivo en el año 1911 cuando se pagaban patentes de 75 y 100 pesos, como no lo será ahora que dichos arbitrios alcanzan las sumas de 150, 215 y 250 pesos. Por eso el IV Congreso, de forma unánime, resolvió gestionar activamente el logro de la reforma citada, y desde la terminación de la expresada Asamblea Nacional ha venido laborando intensamente para obtener la promulgación de una Ley que reforme el artículo 216 de la Ley de Impuestos Municipales de manera que las patentes de alcoholes en vez de ser íntegras y anuales sean trimestrales, como la contribución industrial y comercial, así como también que se varíe el artículo 206 de la propia Ley de Impuestos Municipales en el sentido de que la morosidad solo sea castigada con el diez por ciento de recargo, que es la penalidad que para las demás contribuciones de carácter municipal preceptúa y señala el artículo 106 de la Ley en cuestión.

Con motivo de esos trabajos próximamente el doctor Juan Felipe Cruz, popular representante a la Cámara por la provincia de Santa Clara, en cuya elección tomaron parte activa y principal los minoristas de Villaclara, presentarán un proyecto de Ley al Cuerpo Colegislador a que pertenece, interesando esas reformas de la forma y manera que hemos informado. Esa proposición será apoyada por los congresistas amigos de la Federación Nacional de Detallistas, entre los que figuran muy principalmente los doctores Juan Rodríguez Ramírez, presidente de la Comisión de Presupuestos de la Cámara, y Manuel Tomé, prestigioso congresista por la provincia de Camagüey.

Dado el espíritu de justicia que abriga el proyecto del doctor Juan Felipe Cruz, que pertenece a la Junta Ejecutiva de la Federación representado a la Cámara de Comercio de Remedios, es casi seguro que el propósito de reforma, ya esbozado, como dijimos anteriormente en el año 1911 por los senadores J. M. Espinosa, Gonzalo Pérez y Leopoldo Figueras, logrará un franco éxito, el que no sólo ha de beneficiar a los minoristas, sino a la industria alcoholera y a los miles de obreros y empleados que en ellas libran sus sustentos.

El DIARIO DE LA MARINA se asocia a esas gestiones porque las considera justas, equitativas y de defensa a una clase comercial laboriosa y digna y a una industria que constituye una fuente de riqueza nativa.

Bolsa de la Habana

COTIZACION OFICIAL DEL DIA 13 DE FEBRERO

	Comp.	Vend.
República de Cuba 1904 Speyer	102½	—
República de Cuba 1905 Deuda Int.	99	101
República de Cuba 1909 4 ½	97	—
República de Cuba 1914 Morgan ex	100⅞	103
República de Cuba 1917 Fuertos	99	—
República de Cuba 1923 5½	104	105
Ayuntamiento Habana, primera hipoteca	103	—
Ayuntamiento Habana, segunda hipoteca	102	—
Banco Territorial	88	—
Calzado	35	—
Cervecera	107	108
Ciego de Avila	—	—
Cienfuegos	—	—
Curtidora	—	—
Gibara	—	—
Gas	108	120
H. Electric (Consolidados ex div.	92	97
Manufacturera	48	53
Matadero	47	—
Nueva Fábrica de Hielo (bonos	100¼	—
Noroeste F C	—	—
Papelera Serie A	103	—
Papelera Serie B	69	77
Teléfono	93	100
Unidos	75	90
Urbanizadora	—	—
Edificio "La Metropolitana" S A	100	105
Jarcia Matanzas	100	104
Iron Beer (Obligaciones no hipotecadas)	79¾	101

BONOS: Empréstito seriado de la República de Cuba, Morgan 5½ por 100, 1927

Serie A — 1928	100	—
Serie B — 1929	100¼	—
Serie C — 1930	100¼	—
Serie C — 1930	100¼	—
Serie D — 1931	100¼	—
Serie E—1932	100⅜	—
Serie F—1933	101	—
Serie G — 1934	101¼	—
Serie H — 1935	101⅜	—
Serie I — 1936	102	—
Serie J — 1937	102¾	—

ACCIONES

Agrícola Banco	—	—
Banco Territorial	52	—
Banco Territorial, benef.	2	—
Cervecera	235	—
Ciego de Avila	—	—
Cienfuegos Acueducto	—	—
Constructora, pref	—	—
Constructora, com	—	—
Cuba Cane pref.	25	—
Cuba Cane com	5	—
Cuba R. R.	—	—
Cuban Central, B	—	—
Cuban Central, c	—	—
Cuban Tire, p	—	—
Curtidora	—	—
Gibara	—	—
Industrial Cuba	—	—
Havana E. Railway Co pref ex div	68¾	70¾
Havana E. Railway Co comunes	11	—
Jarcia pref.	96	97¼
Jarcia com.	21	24
Licorera com	41¼	48¾
Lonja pref.	100	—
Lonja com	—	—
Manufacturera pref.	5¼¼	8
Manufacturera com	2	6
Matadero	—	—
Naviera pref.	65	71
Naviera com	10¼	12
Nueva Fábrica de Hielo	411	—
Perfumería com	68	80
Perfumería pref	131½	—
Pesca pref	105	—
Pesca com	26	—
Préstamos	—	—
Santiago	—	—
Sancti Spíritus	—	—
Teléfono pref.	113	—
Teléfono com	120	—
Tel Int	141½	—
Unidos	65	68
Union Oil	6½	—
Urbanizadora pref	—	—
Urbanizadora com	—	—
Metropolitan Auto	—	—
Fibras y Jarcia	50	80
Fibras y Jarcia (sindicadas)	50	60

Colegio de Corredores y Notarios comerciales de la Habana

COTIZACION OFICIAL DEL DIA 13 DE FEBRERO

Cambios	Tipos
S|E Unidos cable	1|32 D.
S| Unidos vista	1|16 D.
Londres cable	4.87,7|16
Londres vista	4.87
Londres 60 días	—
París cable	3.94
París vista	3.93
Bruselas vista	13.94
España cable	17.01
España vista	16.99
Italia vista	5.30
Zurich vista	19.26
Hong Kong vista	50.19
Amsterdam vista	40.26
Copenhagu vista	—
Christianía vista	—
Estocolmo vista	—
Berlín vista	—
Montreal vista	—

NOTARIOS DE TURNO

Para Cambios: José R. Benavides.

Para intervenir en la cotización oficial de la Bolsa de la Habana: Rafael Gómez Romagosa; Pedro A. Molino.

Visto Bueno: Antonio Arocha, Síndico Presidente; Eugenio E. Caragol, Secretario Contador.

BAILE EN PUENTES GRANDES PARA LOS NIÑOS

El "Club Cosmopolita" de Puentes Grandes ofrecerá el domingo un baile infantil al medio día al que asistirán muchos niños a pasar un rato de esparcimiento.

Por la noche abre sus salones también dicha sociedad con un baile de disfraz que ha de quedar muy lucido

ESSEX MOTORS DETROIT U.S.A.

NUEVO MODELO

ESSEX

FRENOS EN LAS 4 RUEDAS

El nuevo "Essex" tiene frenos mecánicos en las 4 ruedas, del mismo sistema de servo-acción automática que usan Hudson y Packard.

Esta mejora, sus nuevas carrocerías más amplias y bellas, su mayor confort, su nueva dirección ultra-suave y sus otros refinamientos, acentuarán todavía la supremacía absoluta que tiene el "ESSEX" desde varios años.

Sus ventas en 1927 casi duplicaron las de cualquier otro 6 cilindros de precio aproximado. Los modelos 1927 dieron el mejor año en la historia de sus fabricantes. Los nuevos modelos son superiores en todos sentidos.

Coach, 5 pas.	$ 1,235
Sedan, 5 pas.	" 1,360
Coupé, 2-4 pas.	" 1,300
Phaeton, 5 pas.	" 1,260

Precios con 4 ruedas de madera, 4 gomas y equipo standar.

J. ULLOA Y CIA.

P. Martí 3, 5 y 7. Tel. M-7777.

alt 14-19-24.29

Las Importaciones de Harinas de Trigo de los EE. Unidos

De este asunto tratará hoy la sección de comercio de la Cámara de Comercio Cubana

Hoy a las 4 p. m. se reune la Sección de Comercio, de la Cámara de Comercio Cubana en el edificio social, Marta Abreu número 11, altos, con la siguiente orden del día:

1o.—Toma de posesión de los señores electos en la Asamblea general de 25 de enero de 1928.

2o.—Lectura y aprobación si procede del acta de la junta ordinaria anterior.

3o.—La orden número 97 de la Aduana de la Habana relativa a las importaciones de harinas de trigo de los Estados Unidos.

4o.—Asuntos varios.

5o.—Proposiciones y mociones que se presenten.

Las Defunciones Ocurridas Ayer

Oscar Balanya, mestizo, 35 años; Cárcel, suicidio por envenenamiento.

Miguel Delgado, blanco, 85 años; Zapata 3, arterio esclerosis.

Domingo Blanco, blanco, 59 años; R. Cárdenas 6. gastro enteritis.

Armando Serrano, blanco, 6 meses: Paseo y Zapata toxinfección intestinal.

Catalina Madana, mestiza, 70 años, Hospital Calixto García, arterio esclerosis.

Francisco Figueroa, mestiza, 40 años, Hospital Calixto García, tuberculosis pulmonar.

Inés Suárez, negra, iden, iden, demencia.

Dolores Martínez, blanca, 70 años, Cerro 462, arterio esclerosis.

María Vicente, blanca, 69 años, San José, cáncer del útero.

Loreto E. Valdés, blanco, dos meses, Beneficencia, nacimiento prematuro.

Genoveva A. Rivero, blanco, 25 meses, Beneficencia, meningis simple.

Manuel I. García, blanco, 21 meses, Concepción y Ayesterán, difteria.

Mariano Maveres, blanco, 15 años, Hospital Municipal, traumatismo aplastamiento.

Yolanda B. Ferrer, blanca, dos años, Paseo 271, toxinfección gastro intestinal.

Máximo V. Iturralde, blanco, 28 años, Primer Centro de Socorro, suicidio por precipitación.

Justo Gómez, blanco, 42 años, Centro Socorro Vedado, traumatismo por caída.

Esteladina Delgado, mestiza, 40 días, Cárdenas 185, bronquitis capilar.

Manuela C. González, blanca, 21 años, Clínica Hijas de Galicia, suicidio envenenamiento.

Francisco C. Curra, blanco 53 años, Benéfica, bronco-neumonía.

Juan H. Requena, blanco, dos años, A. Apolo, gastro colitis.

José A. Hurtado, blanco, 60 años, Hospital Calixto García, tuberculosis pulmonar.

José Pedrardo, negro, 70 años, Esperanza 118, esclerosis cardio vascular.

Francisco Bequer, negro, 66 años, Hospital Calixto García, hemorragia cerebral.

Benita Martínez, negra, 82 años, Compromiso 20, embolia.

SECCION DE RADIO

TRASMISIONES DE LA P%X

Martes 14 de febrero

Estación PWX de la Cuban Telephone Company, asociada a la International Telephone and Telegraph Corporation de la calle de Broad número 41, en Nueva York.

Esta noche la transmisión estará a cargo del anunciador señor Raul P. Falcón, y la trasmisión será la siguiente:

De 7 a 8: Concierto de sobremesa de la Cuban Telephone Co.

De 8 a 9: Sexto concierto de la Havana Electric Company.

De 9 a 10: Hora de la General Motors.

De 10 a 11, Radio Corporation de América.

BUENAS NOTICIAS

Los radio oyentes están de plácemes. La sección de radio de la Secretaría de Comunicaciones de la que el competente jefe el señor L. A. Alburquerque, tiene ya en práctica varios proyectos que hará posible evitar que las trasmisiones de la estación oficial del Morro, no interrumpa la recepción de programas musicales ni extranjeros ni nacionales.

Una nueva trasmisora, de onda continua, si bien modesta por ahora será construída en breve para los despachos urgentes, con vista del éxito alcanzado con un aparato construído.

Lo ideal sería que Comunicación adquiera un gran equipo, pero todo se andará.

Otros de los asuntos tratados por la Sección de Radio de la Dirección de Comunicaciones ha sido el ajusto crítico de todas las trasmisoras de radiotelefonía de Cuba, y ya hemos empezado a recibir cartas dándonos cuenta de que lo que antes no se lograba, evitar las interferencias locales, se obtiene hoy aun con equipos receptores modestos.

Mucho más se propone lograr en ese sentido la Sección de Radio de Comunicaciones, y ello realmente será agradecido por los oyentes del radio en Cuba.

Con respecto a los anuncios por radio, éstos tendrán que ser en forma indirecta como lo disponen los reglamentos.

Son realmente plausibles estas actividades de la Sección de Radio atenta a contribuir al mejoramiento de ese servicio público mundialmente atendido hoy.

DE SANIDAD

LICENCIAS DE ESTABLECIMIENTOS

Por el Negociado de Licencias de Establecimientos se han concedido los expedientes de licencias que se anotan a continuación y se le dió cuenta a la Alcaldía Municipal, para que se les expidan licencias a los que han cumplido con las exigencias sanitarias que son los siguientes:

Concedidas: Finlay 105, carpintería; Finlay 75, café cantina; Clavel 104, tda. ferretería; Mayor Gorgas 171 B, taller de barnizar; Escobar 23, fábrica de calzado; San Isidro 90, zapatería; General Carrillo 141, garage y ferretería; Gloria 103, sedería y quincalla; Oficios 68, casa de huéspedes.

PLANOS DE FABRICACION

Por el Negociado de Ingeniería Sanitaria se han aprobado los planos siguientes: Calzada de Bejucal entre 6 y 7, Reparto Poey, de Miguel Navarro; Dolores entre 20 y 21, Reparto Lawton, de Antonio González; Avellaneda entre Josefina y Gertrudis, de Manuel F. Otero; Ricla 56, de Constantino Sánchez; Cortina entre Santa Catalina y Milagros de Miguel Rodríguez; Amistad 47, de María H. Carrillo; América Arias 25, de López Guerrero; Dolores entre Arango y Rivera, de Guillermo Costa; Reyes 80 de Ramón Barrio Orosa.

Se han rechazado: Ignacio Agramonte y Arena Colón de Santos y Artigas; Avenida Serrano entre Santa Irene y San Bernardino, de Jacinto Torres; O'Farrill entre Estrada Palma y Luis Estévez, de Ramona Pérez; Altarriba entre Calzada y Delicias, de Reyneri y R. de Canto; Someruelos 6 de Vicente del Canto; Compromiso entre R. Enríquez y Blanquizar de Manuel Paz; San Leonardo y Primera de María L. Oyuroga.

A los extranjeros que nos visitan

y tienen necesidad de cambiar las monedas de sus países por la nacional, les aconsejamos que tanto para venderla como para comprarla acudan a la única casa especializada en este giro y que por su gran experiencia conoce el valor de todas las monedas del mundo, lo que constituye una verdadera garantía.

Nos referimos a la Casa de Cambio LA REPUBLICA, situada en Obispo 15-A antes de llegar a Oficios, al lado de un puesto de frutas.

En esta casa hay siempre monedas de todas las naciones y cada una tiene marcado su valor en venta para que el cliente pueda rápidamente hacer sus cálculos, pues se ven a través de una vitrina donde aparecen cuidadosamente colocadas, pues se dedica a la compra-venta de pesetas, francos, libras, liras, pesos argentinos, chilenos, mejicanos y del Perú, oro y plata, Reiz del Brazil y de Portugal, oro de Turquía, onzas, medias onzas, doblones, escudos, centenes, luises, pesitos de oro de todos los países y especialmente de Cuba.

Ord 10536.

Compañía Manufacturera Nacional

S. A.

SECRETARIA

CONVOCATORIA

Por la presente cédula de citación se convoca a los señores accionistas de esta Compañía para la Junta General Ordinaria que, en cumplimiento de lo que dispone el artículo 28 de los Estatutos sociales y por acuerdo del Consejo de Directores, de fecha 31 de Enero último, deberá celebrarse en el domicilio social, Avenida General Menocal número 62, el día veinte y nueve (29) de este mes, a las 2 (dos) de la tarde.

Tiene por objeto dicha Junta el dar cumplimiento a los particulares a que se refiere el artículo 35 de los Estatutos sociales; advirtiéndose a los señores accionistas que para tomar parte en la misma es requisito indispensable depositar perviamente sus acciones en la Secretaría de la Compañía, en el domicilio social, Avenida General Menocal número 62, antes de la celebración de la Junta, de 12 a 2 de la tarde, mediante el correspondiente resguardo, de cuyo requisito están exentos los accionistas nominativos.

Lo que de orden del señor Presidente y en cumplimiento del acuerdo antes referido, tengo el honor de comunicar a los señores accionistas de esta Compañía.

Y para su publicación en tres números consecutivos de los periódicos locales "La Prensa", y DIARIO DE LA MARINA, expido la presente en la Habana a diez de Febrero de mil novecientos veinte y ocho.

Guillermo R. MUÑIZ.
Secretario.

1497 3d. 14.

CERVEZA: ¡DEME MEDIA "TROPICAL"!

M.E.C.D. 2016

ANUNCIOS CLASIFICADOS

ULTIMA HORA

ANUNCIOS CLASIFICADOS DEL "DIARIO DE LA MARINA"

A NUESTROS AGENTES DE ANUNCIOS CLASIFICADOS

AVISO

A partir del día 1º de Enero de 1928, deben dar sus órdenes por medio de los siguientes teléfonos:
Días hábiles, de 8 a. m. a 5 p. m.: M-4115 y M-3378.
Después de las 5 p. m. y días festivos: A-3856.

LISTA DE LAS AGENCIAS DE LOS ANUNCIOS CLASIFICADOS

DEL MUELLE A GALIANO

Nº 1.—Obispo y Cuba, Vidriera de tabacos.
Nº 2.—Oficios 32, Vidriera de Tabacos.
Nº 3.—Zulueta y Misión. "Hotel París", Vidriera de tabacos.
Nº 28.—Obispo y Compostela, "La Popular", Vidriera de Billetes.
Nº 10.—Mercado de Colón, 25, "El Gallo".
Nº 9.—Consulado y Animas. Farmacia "Santa Amalia".
Nº 8.—Galiano 11, Panadería "La Flor de Galiano".
Nº 7.—Neptuno y Aguila, Almacén de Víveres "El Aguila".
Nº 6.—Galiano y San Rafael, Almacenes "El Encanto".
Nº 5.—Galiano y Zanja, Café "El Imperial", Vidriera de Tabacos.
Nº 35.—Salud y Lealtad, Farmacia del doctor Luis M. de Laosa.
Nº 4.—Monte y Amistad, Café "Marte y Belona", Vidriera de Tabacos.
Nº 51.—Oficios 50.—Hotel "El Oriente".

DE GALIANO A BELASCOAIN

Nº 13.—San Rafael y Campanario, Café "Las Delicias", Vidriera de Tabacos.
Nº 37.—San Lázaro y Campanario, bodega "La Palma".
Nº 16.—San Lázaro y Belascoaín, Café "Manhattan", Vidriera de Tabacos.
Nº 15.—Neptuno y Belascoaín, "El Gato Blanco", Billetes.
Nº 12.—Belascoaín 118, esquina a Santo Tomás, "La Villa de Navelgas".
Nº 34.—Vives y Figuras, bodega "El Globo".
Nº 32.—Florida y Esperanza, bodega "El Almacén de Florida".

DE BELASCOAIN A INFANTA

Nº 17.—Aramburu 36, Barbería de Guillermo Valdés.
Nº 19.—Infanta y San Rafael, Café "Moderno", Vidriera de Tabacos.
Nº 20.—Infanta y Carlos III, Café "Las Avenidas", Vidriera de Tabacos.
Nº 11.—Monte y Arroyo, "La Sorpresa", Vidriera de Tabacos.
Nº 21.—Monte e Infanta, Café "La Esquina de Tejas", Vidriera de Tabacos.
Nº 52.—Carlos III, número 50, "El Paseo", Café.
Nº 58.—Máximo Gómez 405, Depósito de miel y melado.

VEDADO

Nº 25.—San Lázaro y N., Víveres Finos "El Cisne".
Nº 27.—Calzada y Paseo, Víveres Finos, "La Luna".
Nº 30.—Línea 156, entre 18 y 20, Café "El Imperial".
Nº 42.—11 y K, Bodega "La Flor de Oriente".
Nº 66.—Calle 17 esquina a F, Juan Montalvo.
Nº 36.—23 y 12, Café "El Chalet", Vidriera de Tabacos. Angel Macías. F-4064.

JESUS DEL MONTE, VIBORA Y LUYANO

Nº 13.—Calzada J. del Monte 271, casi esq. San Leonardo.
Nº 33.—Diez de Octubre 147 (Puente de Agua Dulce), Café "La Parra", Vidriera de Tabacos.
Nº 43.—Agua Dulce 10, Taller de Carrocería, de Francisco Venta.
Nº 22.—San Francisco y Buena Ventura, Bodega.
Nº 48.—Porvenir y Milagros, Bodega "La Deportiva".
Nº 23.—Avenida de Acosta y Luz Caballero, bodega "La Ofelia".
Nº 49.—Concepción y Avenida de Acosta, Ferretería "La Verdad".
Nº 29.—Diez de Octubre y San Mariano, Bodega "La Maravilla".
Nº 31.—Diez de Octubre, 614, Farmacia "San Ramón".
Nº 47.—Luyanó y Concha, Café "Luyanó Moderno".
Nº 54.—10 de Octubre 305, "La Viña", Almacén de Víveres.
Nº 57.—Calzada de Jesús del Monte número 10, bajos, Rafael González.
Nº 64.—Diez de Octubre 551, "Los Castellanos".
Nº 65.—Estrada Palma y San Francisco, Vidriera de Tabacos.

ARROYO APOLO Y SANTA AMALIA

Nº 46.—Calzada de Arroyo Apolo, 20. Víveres "La Palma".
Nº 45.—Diez de Octubre 763, Tienda Mixta (Reparto Santa Amalia).

CERRO

Nº 50.—Calzada del Cerro y Domínguez, Víveres "El Almacén".
Nº 59.—Churruca 1-B, esquina a San Cristóbal, Hermanos Castellanos.

MARIANAO

Nº 44.—Real 83, Panadería "La Moderna".

JACOMINO

Nº 40.—San Miguel del Padrón y Dorales, Pedro Muñiz y Carrera.

REGLA

Nº 55.—Maceo 48, Esteban García.

GUANABACOA

Nº 53.—Pepe Antonio 20, Miguel Rivas Guinat.

CASA BLANCA

Nº 56.—Artes 59, Casa Blanca, Lorenzo Carreras.

ORDEN DE LOS ANUNCIOS CLASIFICADOS

A Alquileres de Casas.
B Alquileres de Departamentos.
C Alquileres de Habitaciones.
D Alquileres de Locales.
E Alquileres de Garages.
F Se necesitan.
G Se ofrecen.
H Compra y Venta de Fincas.
I Compra y Venta de Solares.
J Compra y Venta de Establecimientos.
K Compra y Venta de Animales.
L Automóviles.
LL Dinero en Hipotecas.
M Bonos y Valores.
Ñ Enseñanzas.
O Hospedajes.
P Para las Damas.
Q Compra y Venta de Instrumentos de Música.
R Maquinarias.
S Muebles y Prendas.
T Pérdidas.
U Para Hogar.
V Compra y Venta de Libros.
W Comidas.

Anúnciese en el "Diario de la Marina"

(A) ALQUILERES DE CASAS

(1)—Habana

COMPAÑIA NACIONAL DE NEGOCIOS

¿Usted quiere mudarse en seguida? Llame a los teléfonos A 8484 - A 8787. Esta Compañía tiene la casa que usted necesita. Nuestra información es gratis. Ind.

PARA FAMILIA U OFICINA

Alquilo piso principal de Cuba 34, sala, recibidor, 5 cuartos, 2 baños intercalados; galería, comedor, pantry, cocina, cuarto y servicio de criados. Todo decorado. Llave en los bajos. Informa: doctor Lamelas. Teléfono M-1812. U H 5811 14 Fb.

SUBIRANA Y PEÑALVER

Se alquilan bonitos bajos y altos con sala, comedor, tres cuartos, baño completo intercalado, cuarto de criados, cocina y baño. Las llaves en el puesto de frutas. Informan teléfono F-2444. 6498 20 feb.

ALQUILO el segundo piso de San Rafael 111, compuesto de sala, saleta, comedor, tres cuartos, baño intercalado, cocina de gas, cuarto y servicio de criados. Informa en el 107. Teléfono A 6926. S 1167 19 feb.

ALQUILO en 35 pesos nuevas casas Hornos 28, sala, comedor, dos cuartos, con todos sus servicios. Informan en el 26. UH 6962 17 feb.

SE ALQUILA Virtudes 162, bajos, compuesta de sala, saleta, tres habitaciones, baño completo y cocina de gas. Informes: Ramón Fernández. U 1157. UH S 1169 17 feb.

SE ALQUILA el primer piso alto de la calle Aramburo 38, entre San Rafael y San José, compuesto de tres habitaciones, sala, saleta, comedor y servicio moderno. La llave en los bajos. Informes: Rayo 69, esquina a Sitios. Teléfono A 1443. UH S 1163 15 feb.

SE ALQUILAN

Los altos de la carnicería Blanco esquina a Trocadero, con dos habitaciones y servicios en la azotea. Balseiro. Aguila 27. UH 7026 19 feb.

SE ALQUILAN Prado 77-A, estos altos amplios, independientes, compuestos de dos grandes pisos, capacidad para dos o tres familias, todas comodidades modernas. Informan en los mismos sus dueños. Pueden verse de 12 a 5 p. m. UH 5600 14 feb.

BEERS BOLLETIN

Alquileres

Tenemos varias casas de lujo, con o sin muebles en el Vedado, con siete habitaciones y cuatro baños de 250 a 300 pesos al mes. Almendares casas de lujo por 6 meses o un año $250 para arriba al mes, también pisos con o sin muebles.

ALQUILADA

Un piso con muebles, casa Dr. Echevarría, Marina, a Mr. Frank B. Powers de Springfield, Mass. $450 por la temporada.

Se vende

Hotel 80 habitaciones, con baño, 12 años de contrato, entradas 2,000 pesos diarios. Casa huéspedes, 19 habitaciones, 11 baños renta 300 pesos, ganancia 500 pesos al mes. Hotel con bar, 14 habitaciones, comedor, $2,000. Finca dos caballerías cerca del Central Rosario, muchos frutales, pozo, $10,000; 60 caballerías con frente al mar, 50 caballerías en potrero, a 25 kilómetros de la Habana, 3,000 pesos por caballería, 1|2 caballería con buena casa 10 kilómetros de la Habana, $11,000. Gran casa en Miramar, 42,000 pesos, casa Vedado esquina, 40,000 pesos, calle J, de lujo, en 40,000. Solares en Miramar calle 2, $7 vara. Muchas oportunidades de negocios, vean a:

BEERS HAVANA

Presidente Zayas 9,1|2.
(Establecida en 1906)
A-3070. M-3281
E 299 15 feb.

ESCOBAR 168

Se alquila esta espléndida casa, con 7 habitaciones, cuarto de criado, doble servicio, dos patios, grande y lujosa sala, y saleta, despensa y gallinero grande y lujoso comedor. Pegado a Reina. Informan: Lealtad 159; Telf. A 3331. U H S-961 15 Fb.

SE ALQUILA

Aguila núm. 11, bajos, construcción moderna, entre Colón y Trocadero; sala, dos cuartos, comedor, baño completo y de criados. Barreiro. Aguila 27. UH 7025 19 feb.

PARA familia u oficina: Alquilo piso principal de Cuba 34: Sala, recibidor, 5 cuartos, 2 baños intercalados; galería, comedor, pantry, cocina, cuarto y servicio de criados. Todo decorado. Llave en los bajos. Informa: doctor Lamelas. Tel. M-1812. U.H. 5811 14 feb.

ANIMAS 177, altos, compuesta de sala, saleta, cuatro habitaciones, baño intercalado completo; cocina. Vedado y servicios de criados. Informes: Ramón Fernández U 1157. UH S 1168 17 feb.

ALQUILO primer piso Monte 280, cerca del Mercado Unico, módico alquiler: tres cuartos, sala, comedor, cocina de gas y baño intercalado. Informes en el 2o. Teléf. A-9735. 7214 17 feb.

SE alquilan los altos de la casa Rastro 24, con sala, 3 cuartos, servicios, muy frescos y cerca del Mercado. Llave: Máximo Gómez 156. Telef. A-3073. U.H. 7149 20 feb.

ESPERANZA 58, entre Aguila y Florida, altos modernos, recién pintados, independientes; sala, comedor, tres cuartos, cocina de gas, baño intercalado, dos meses fondo, $42.00. Llaves bodega. U.H. 7228 15 feb.

SE ALQUILA piso bajo de la casa San Lázaro número 341, cerca de la Universidad, sala, saleta, comedor al fondo, tres cuartos, baño intercado, cuarto y servicio de criados. Informan en la misma, primer piso. Tel. U-5616. U H S 1197 18 feb.

AGUILA 145

entre San José y Barcelona. Se alquilan estos altos de construcción moderna, sala, saleta, cuatro cuartos con su baño intercalado, comedor, cuarto y servicio para criados, cuatro en azotea, ahora se está pintando y se puede ver en horas laborables, el pintor informa. U H 7254 17 feb.

NEPTUNO 350 altos, entre Basarrate y Mazón, sala, recibidor, tres cuartos, comedor, baño intercalado, cocina de gas, servicio criados. Llave en los bajos. Informan U-4515. U H 7315 16 feb.

SE ALQUILA el primer piso de Aguila No. 110 con sala, recibidor, 4 cuartos, baño intercalado, comedor, patio amplio, cocina gas y calentador, su precio $100, las llaves en los bajos. Demás informes [illegible] U H 7399 23 Feb

MALOJA y Gervasio. Se alquilan los altos de la bodega, compuestos de dos cuartos, sala, comedor, baño intercalado y demás servicios. Precio $45. S-1221 16 Feb

SE ALQUILAN en $60 los bajos de Escobar 42. Tres cuartos y baño intercalado. La llave e informes en los mismos de 8 a 11 y de 1 a 3. 7392 23 Feb

SE ALQUILA en $50 Trocadero 58, bajos, sala, comedor, dos habitaciones, baño intercalado, cocina, patio y traspatio, casa moderna muy fresca. La llave e informes en "La Moda". Galiano y Neptuno. Teléfono A-4454. 7390 17 Feb

CONCORDIA 167-A entre Oquendo y Soledad. Sala, recibidor, cuatro cuartos, baño completo, sala, cocina, servicios criados. Llave: bajos. Informes: Habana 186 altos. Tel. M-1541, F-1795. 7371 16 Feb

NEPTUNO 332 altos, entre Infanta y Basarrate; sala, recibidor, tres cuartos, baño intercalado, saleta, cocina, servicio criados. Llave bodega. Informes: Habana 186, altos. Tel. M-1541 y F-1795. 7370 16 Feb

ALQUILERES DE CASAS

ALQUILO dos preciosos altos el No. 8 y 10 de la Calzada de Ayesterán haciendo esquina a la calle de Bruzon, las llaves en la bodega. Teléfono A-5274. Informa José Fernández. 7354 21 Feb

ALQUILO los elegantes y preciosos altos de la casa Soledad No. 21 entre Pocito y J. Peregrino compuestos de sala, saleta, 3 cuartos, cuarto y servicios de criados, hay que verla para apreciarla. Tel. A-5274. José Fernández. 7355 21 Feb

SAN NICOLAS 130 entre Reina y Salud se alquilan las modernas casas 1o. y 2o. piso, 4 habitaciones, sala y saleta, 2o. piso derecha 2 habtiaciones, sala y saleta. Informes en el Siglo XX. Galiano 126. Tel. A-4072. 7417 16 Feb

SE ALQUILAN los altos modernos de Florida esquina a Misión, compuestos de sala, comedor, tres cuartos, baño intercalado y cocina de gas. Informan en la bodega. Teléfono M-7668. 7412 18 Feb

SE ALQUILAN los altos de Suárez 45 modernos acabados de pintar, propios para larga familia, con 4 habitaciones bajas y dos altas. Informes en los bajos. S-1231 15 Feb

SE ALQUILA la hermosa casa Chacón 4, altos, entre Cuba y Aguiar, muy ventilada, acabada de pintar, con sala, recibidor, seis habitaciones, baño intercalado, comedor, servicio y cuarto de criados; la llave en los bajos. Informan, Teléfono A-1051, Sr. Lazcano. Precio $110. 7367 28 Feb

CRESPO 12

Se alquilan los amplios altos de esta casa, gran sala, 5 habitaciones, muy en proporción. Informan Amargura No. 44. Teléfono A-8720. 7441 21 Feb

(2)—Vedado

COMPAÑIA NACIONAL DE NEGOCIOS

¿Usted quiere mudarse en seguida? Llame a los telefnos A 8484 - 8787. Esta Compañía tiene la casa que usted necesita. Nuestra información es gratis. Ind.

ALQUILA altos independientes, propios para persona de gusto; cuatro dormitorios, etc. Con todo confort moderno, con o sin garage. Calle 27 número 388, entre 4 y 6, Vedado. U H S 1158 15 feb.

VEDADO calle 11 número 118 entre 22 y 24 dos hermosas casitas con cinco habtiaciones, servicios completos, 35 y 32 pesos. Apartamentos completos con luz, agua abundante a 13, 15 24 pesos. U H 6215 21 feb.

SE ALQUILA en la calle O, entre 17 y 19, un piso con todas comodidades. Puede verse a todas horas; tiene elevador. Edificio Piloto. Y también una quinta en Calabazar. U. H. S-1117 14 Feb.

SE alquila en la calle Tercera entre A y B, Vedado, el piso bajo con todos los adelantos modernos y compuesto de portal, sala, comedor, tres hermosas habitaciones, lujoso baño, cocina, pantry, cuarto y servicios para criados, independiente, garage y galería al fondo. Las llaves en la bodega de la esquina de B. Informan en el teléfono F-5386. U.H. 6921 14 feb.

SE ALQUILAN frescos, cómodos altos en la calle 17 número 86, moderno, entre M y N, Vedado. Situación inmejorable. Precio rebajado. Informan en los mismos, de 2 a 5. 7332 15 feb.

SE ALQUILA la fresca y moderna casa bajos. Línea 89, esq. a 8. Teléfono F-1287. S-1219 21 Feb

VEDADO. Se alquilan los bajos de "Villa Mercedes". D entre 27 y 29. Jardín, portal, sala, comedor, tres habitaciones, baño completo, cocina, cuarto y servicio criados. Garage. Informes I-3041. 7564 20 Feb

VEDADO. Calle 21 número 236-B, bajos entre F y Avenida de los Presidentes, de brisa y sombra, y F número 45-A, bajos, casi esquina a 21, a una cuadra de los tranvías de 23, se alquilan estas dos casas nuevas, de jardín, terraza, sala, saleta, dos y tres dormitorios, comedor al fondo, baño intercalado, cuarto y servicio de criados, agua fría y caliente. Las enseña e informa, el Encargado, en la misma a todas horas y por teléfono A-1051, Sr. Lazcano. 7366 28 Feb

ESPLENDIDOS altos calle 10 número 15, esquina a 13, Vedado; compuestos de sala, comedor, tres cuartos, terraza, baño intercalado, cocina, cuarto y servicio de criados. Precio módico. Informan en la misma a todas horas. 7400 16 Feb

(3)—J. del Monte y Víbora

SE ALQUILAN los altos de la derecha de Juan Bruno Zayas 20 esquina a Lacret. Llaves en los bajos, izquierda. Teléfono F-4483. Dr. F. Pagés. U H 7071 17 fb

COMPAÑIA NACIONAL DE NEGOCIOS

¿Usted quiere mudarse en seguida? Llame a los teléfonos A 8484 - 8787. Esta Compañía tiene la casa que usted necesita. Nuestra información es gratis. Ind.

SE ALQUILAN LOS ALTOS

de Santos Suárez 3, sala, comedor, cuatro cuartos, baño, cocina, cuarto de criados y servicio. La llave en la peluquería. Informan teléfono F-2444. 6498 20 feb.

ALQUILO casa a la brisa, muy cómoda y saludable; calle Delicias 20, detrás de la Iglesia de Jesús del Monte y a cuadra y media de la Calzada por Quiroga; sala, dos cuartos espaciosos, amplia cocina, patio y gran traspatio. La llave al lado. Informan: Peletería Cobo, Calzada del Cerro 787, esquina a Palatino. Telf. I 3710. Precio: 32 pesos. UH 6958 14 feb.

SE ALQUILA en la Víbora, calle Octava entre Milagros y Avenida de Acosta, una casa con sala, comedor, seis cuartos, garage, y toda clase de comodidades, a dos cuadras del tranvía eléctrico y una del parque de Lawton; en 60 pesos. Nunca falta el agua. Informes: teléfono M-1382 y F-1321. U H S-1135 16 Fb

EN LA VIBORA, una cuadra paradero Víbora. Tel. I-2067. cuarto, comedor, baño completo, patio y cocina, para familia de gusto. Informes en la carnicería del paradero Víbora Telf. F-2067. U H 1071 17 feb.

SE ALQUILA en lo mejor de Santos Suárez, San Bernardino número 28, bajos, entre Serrano y Durege, hermosa y muy ventilada casa compuesta de sala, tres cuartos, comedor, cocina, baño moderno, portal y patio. Precio de situación. Teléfono I-5956. U H S 1110 14 Feb.

SE ALQUILAN hermosos altos Jesús del Monte 279 esquina a Toyo, propios para una consulta médica o dentista por no haber allí ninguno y ser punto estratégico con terraza, sala, recibidor, 4 cuartos, comedor al fondo, dos servicios y cuarto de criados, lavabos en todas habitaciones con agua caliente. Se dan baratos. U H 6415 17 Fb.

SE ALQILAN los modernos altos Jesús Rabí número 39, entre Rodríguez y San Leonardo, a una cuadra de Toyo, con terraza, seis habitaciones, baño intercalado, servicio auxiliar, comedor corrido y lavadero. Informes teléfono I-1567. U H 6889 16 Fb.

SE ALQUILA en Santos Suárez y Mendoza casita nueva, sala, dos cuartos, cocina y baño. Llave en el café de la esquina. Informes Teléfono X-1757. 7316 19 feb.

SE ALQUILAN dos pisos principales en San Benigno y Zapotes frente al parque Santos Suárez. Ganan 40.00 cada uno, tienen tres habitaciones, sala, saleta, comedor, baño intercalado, servicio de criados, las llaves en la Botica. Informan teléfono A-6465. 7420 28 Feb

ALQUILERES DE CASAS

LUIS Estévez a media cuadra de la Calzada de la Víbora, se alquila casa de una sola planta, con jardín, portal, hall, sala, recibidor, cuatro cuartos, baño intercalado, cuarto y servicio de criados. Garage y cuarto. La llave en Príncipe Asturias y Luis Estévez. Informes A-6420. 7314 18 feb.

SE ALQUILA la casa Delicias No. 50 entre Concepción y San Francisco, se compone de sala, saleta, 3 cuartos y baños, servicio de criados, la llave en el café de los Castellanos informan. 7402 18 Feb

HERMOSOS altos en 10 de Octubre 352 esquina Santa Irene con mucha agua, doble servicio sanitario, baño intercalado y nueve balcones. Informes: En la misma de 12 a 5. Tel. M-1169. Véalos. 7455 16 Feb

(5)—Marianao

EN ALTURAS DE ALMENDARES

Avenida del Parque número 4, frente parque, una casa, con sala, comedor, cinco habitaciones, dos baños, cuartos de criado y chauffeurs y garage. Informan en los bajos; teléfono FO-1220. U H S-1152 20 Fb.

ALTURAS del Río Almendares. Se alquila. Moderno chalet de dos plantas. En la alta, cuatro cuartos y baño, en la baja portal, sala, hall, saleta y comedor, demás pertenencias. Amplio patio, ET dor. Dos cuartos para criados, garage y demás pertenencias. Amplio patio, dos terrazas en la planta alta, situado en la Avenida América, los tranvías pasan por el frente. Precio rejustado. Informes en la misma. Telfs. A 6094 y F 3421. UH 7002 14 feb.

ALTURAS DEL RIO ALMENDARES

alquilo en la Avenida de Almendares y Avenida Tropical, chalet de dos plantas para persona de gusto. Puede verse de 8 a 11 y de 2 a 6. Informan en el F-2806. S-1222 20 Feb

(6)—Cerro

SE ALQUILA espaciosa casa Tulipán 12, Cerro, gran sala, antesala, salón de comer, cinco habitaciones, cuarto baño completo, para sirvientes cuatro cuartos y baño, lugar para automóvil. Gran patio y portal. 7308 17 feb.

(B) DEPARTAMENTOS

(7)—Habana

APARTAMENTOS

Para profesionales y familias. De 3 y 4 habitaciones, Edificio "Granada", San Rafael 14 1|2 entre Industria y Amistad. Zona del Parque Central, teatros y tiendas, elevador día y noche, frescos, cómodos, modernos, económicos. Información O'Reilly 11, Dpto. 505. Teléf. A-4817, Sr. Moreno. U H 6422 17 Feb

SE alquila junto o por departamentos, el amplio y ventilado segundo piso de Mercaderes 37, con todas las comodidades para personas de gusto. Informan en los bajos, almacén. U.H. 69221 15 feb.

OFRECEMOS hermosísima habitación y baño contiguo, amueblada con una o dos camas, preferimos a hombres solo, casa elegante y céntrica, balcones a la calle, Consulado 108, altos. Teléfono A-1058. 6814 15 Fb.

EN MURALLA 55, altos, entre Habana y Compostela, se alquila un departamento de dos espléndidas habitaciones, con balcón a la calle lo mismo se alquilan juntas que separadas; hay una hermosa terraza, buen baño; nunca falta el agua; luz toda la noche y teléfono; es casa tranquila y de moralidad. U H 7105 17 fb

ATENCION: DE LOS REPRESENTANTES Y COMISIONISTAS DE FIRMAS EXTRANJERAS, AUDITORIAS Y OFICINAS DE INGENIOS: SE ALQUILAN DEPARTAMENTOS DESDE $28.00 HASTA $100.00, CON AMPLIOS SALONES Y PATIOS PARA DEPOSITOS DE BULTOS Y EQUIPAJES; EN LO MAS CENTRICO DEL BARRIO COMERCIAL: AGUIAR 101, ENTRE SOL Y RICLA (MURALLA) HABANA. 7451 23 feb.

HABITACIONES

(10)—Habana

EN AGUILA 94, entre Barcelona y San José, casa de absoluta moralidad. Se alquilan magníficas habitaciones con y sin comida, precios económicos. U. H. 7010. 14 H.

GRAN HABITACION EN AZOTEA con terraza, balcón a la calle y servicio privado; luz, dos llavines; propio para pintor, fotógrafo o para quien quiera vivir independiente por 20 pesos. Estrella 67, a una cuadra de Reina. Tel. M-3583. U.H. 7123 17 feb.

CRISTO 17. Altos se alquila un cuarto con muebles solo inquilino, casa familia, casa moderna. 7358 16 Feb

SE ALQUILA hermosa habitación a la calle con luz y teléfono para un matrimonio o tres hombres, con asistencia o sin ella. O'Reilly 53 (1er. piso) esquina a Aguacate. A-2959. 7357 16 Feb

(11)—Vedado

SE ALQUILAN magníficas habitaciones con luz desde $11.50 a $14.50 Durege casi esquina a Correa, Reparto Santos Suárez, altos taller carpintería. Informan en la misma Teléfono M-1429. S 1212 18 feb.

(D) LOCALES

(13)—Habana

ALQUILO en 45 pesos, Jesús María 43, propia para industria, sala, comedor tres cuartos; informan: Telf. A 2904. UH 6963 17 feb.

SE ALQUILA muy barata nave de 400 metros, con puntal de 8 metros. Velázquez esquina a Cruz del Padre. Llaves e informes: esquina bodega. UH 6534 16 feb.

PARA COMERCIO

Se alquila un hermoso local en la calle de Aguiar 134, entre Muralla y Sol, acabado de fabricar, propio para comercio, industria o almacén, con 450 metros de capacidad. Para más informes: J. Barquín y Co. Muralla y Aguiar. Teléfono A 7858. UH 5772 14 feb.

PARA ALMACEN O INDUSTRIA

Alquilo espaciosa y nueva nave Revillagigedo y Tallapiedra, con salón alto. Superficie 400 metros. Informa: Dr. Lamelas. Cuba 62. Telf. M 1812. UH 5810 14 feb.

GRAN local, 768 metros de superficie, propio para industrias, talleres, tren funerario, almacén o depósito, garage, etc. en Zapata número 22, pegado a Infanta. La llave en la bodega, Zapata 20, e informan en F- número 14, altos, entre 5 y 7, Vedado. U H 7068 21 fb

LOCALES

BONITO local, pequeño, nuevo, propio para peluquería o tienda elegante, se alquila en Infanta 8, próximo a S. Lázaro, mucho tráfico, magnífico portal a la brisa. Informan Galiano 40. Teléf. M-4239. 7362 19 Feb

SE ALQUILA la magnífica esquina de Muralla y Aguiar compuesta de los bajos, altos y entresuelos. Informan Baños y 19 (altos) Vedado. Teléfonos F-5261 e I-1874. 5608 14 mar

SERIO Y FORMAL

Gratis para establecimiento. Local 300 metros en calle céntrica cerca Parque Central. Razón única: Que no esté desocupada. Informes: Sr. Suárez. Teléfonos A-4358, M-6263. 7351 20 Feb

(14)—Barrios

ALQUILO barato magnífico local calle de Santa Teresa esquina a Santa Ana, Cerro, propio para bodega, industria, etc., a una cuadra del parque Tulipán. Informa Peletería Cobo, calzada del Cerro 787, esquina a Palatino. Teléf. I 3710. UH 6959 14 feb.

GARAGES

SE ALQUILA un garage en la calle 17 número 480-482, entre 10 y 12, con entrada independiente. Informan en el teléfono F-5386. U.H. 6920 14 feb.

(F) SE NECESITAN

(17)—Criadas de mano y Manejadoras

SE SOLICITA una buena criada de mediana edad, para habitaciones; que sepa leer y coser; con recomendación. Informan 1 y 2, número 390, Vedado. Horas, de 9 a 4 de la tarde. 7404 15 Feb

SE SOLICITA una criada en las horas de la mañana para ayudar en la limpieza. Calle B No. 283 entre 29 y Zapata. Vedado. 7360 15 Feb

SE SOLICITA una señora para ayudar a los quehaceres de la casa por horas, sueldo convencional. Villegas 41 segundo piso. 7444 16 Feb

(19)—Cocineras

SE SOLICITA una cocinera que sepa su obligación, tiene que dormir en la colocación; se prefiere peninsular. Sueldo $25.00 y ropa limpia. Calle B No. 283 entre 29 y Zapata. Vedado. 7361 15 Feb

(20)—Cocineros

Se solicita cocinero repostero de mediana edad, que sepa cocinar a la francesa y americana, con referencias de casa de la Habana donde haya prestado ese servicio. Presentarse en la Quinta Palatino. Cerro.
E. 298 E 16

(24)—Personas de ignorado domicilio

PARA asunto de familia desea saberse el paradero de Eduardo López Novoa de España, Lugo, ayuntamiento de Chantada, Parroquia Campo Ramiro su hermano Tomás lo busca hace años, andaba por la provincia de Pinar del Río, gratificación al que informe correctamente si es vivo o muerto, avisar al señor José Barbeiro de Fonda 1a. de Monserrate, Monserrate 2 A. Habana. U H 6310 8 Marzo

(25)—Varios

EN LA Notaría del doctor Carlos A Obregón, Cuba 54, se solicita un joven, con buenas referencias, que escriba algo a máquina y a pluma, atienda a la oficina y haga diligencias. Puede presentarse de 2 a 4 de la tarde. 7344 16 feb.

SE NECESITA joven española para matrimonio solo. Si no sabe cocinar bien y limpiar que no se presente. Debe saber leer, escribir y tener referencias, duerme en la colocación. Buen sueldo. Informe de 2 a 4 p. m. Calle 15 No. 11, entre L y M. En los altos del billar. 7398 15 Feb

SOLICITO cobrador. Casa seria, sueldo fijo 50 pesos y buena comisión, tiene que tener garantía efectivo de 300 pesos. Si Vd. no reune estas condiciones no se moleste. Informan Lealtad 111 bajos. 7448 15 Feb

(26)—Agencias de colocaciones

AGENCIA LA ESTRELLA, COLON 32. TELEFONO M 9578.

Ofrécese cocineros, ayudantes, fregadores, camareros, criados, dependientes café, fonda, carnicería, repartidores de cantinas, chauffeurs, cocineras, criadas manejadoras, sirvientes de clínica. Informan: Colón número 32. M 9578. UH S 483 17 feb.

VILLAVERDE Y CA., O'REILL 13 TELEFONO A-2348

Cuando usted desee tener un buen servicio de cocineros, dependientes, criados, camareros, ayudantes, porteros, jardineros, chauffeurs, fregadores, etc., etc. Llame a esta antigua casa que dispone siempre de personal práctico y conocido para todos los giros, se mandan a toda la Isla. O'Reilly 13. Teléfono A-2348. U H 6619 13 feb.

(G) SE OFRECEN

(27).—Criadas de mano y Manejadoras

SE desea colocar una joven española, de 18 años para manejadora, limpieza; tiene quien la represente. Telef. F-4039. U.H. 7115 15 feb.

UNA joven cubana, desea colocarse de criada de mano o para cuartos en casa de moralidad. Dirigirse al I-5842. S 1204 16 feb.

DESEA colocarse una muchacha española de criada de mano o de cuartos; sabe coser; entiende un poco de cocina; tiene referencias. Informan: Jaulamaro 269. Telef. U-4313. U.H. 7119 14 feb.

SE desea colocar una española, de criada de mano, o de cuartos; lleva cinco años en el país. Sabe bien sus obligaciones; tiene buenas referencias. Informan: teléfono M-4070. Vives núm. 157, bodega. U.H. 7164 65 14 feb.

DESEAN colocarse dos peninsulares, una para todo el quehacer de un matrimonio solo o corta familia y otra para lo mismo; tienen referencias de donde han estado. Informan: Lamparilla 86-88, primer piso derecha. U.H. 7204 15 feb.

UNA señora desea colocarse para criada o cocinera en casa particular, habla el inglés correctamente. M-9048. Prefiere dormir fuera. 7293 16 feb.

JOVEN peninsular desea colocarse para criada de manos o manejadora, tiene buenas referencias. Informan Tel. M-3137. 7275 16 feb.

SE DESEA colocar dos muchachas, una para manejadora y la otra para comedor o criadas de mano, saben cumplir con su obligación. Teléfono F-4966. 7350 16 feb.

SE DESEA colocar señora española de mediana edad para la limpieza de la casa y ayudar a la cocina, es formal, sin pretensiones, duerme en la colocación. Informan A-3428. 7349 16 feb.

SE DESEA colocar una muchacha para criada de cuartos o manejadora o criada de manos, tiene buenas referencias. Informan Línea 150, Vedado. Teléfono F-5141. 7345 16 feb.

JOVEN española, desea colocarse para criada de mano o manejadora, le gustan los niños, tiene referencias. Informan FO-1078. U H 7342 16 feb.

DESEA colocarse joven española para criada de comedor, sirve a la rusa, no siendo mucha familia o para cuartos y coser. U-4669, María. 7401 16 Feb

SE DESEA colocar una muchacha española para criada de mano o para cuartos, no se coloca menos de $25. Informan Tel. A-3136. 7397 16 Feb

SE DESEA colocar una joven española para criada de mano o manejadora. Lleva tiempo en el país, tiene buenas referencias. Tel. F-1925. 7396 16 Feb

SE DESEA colocar joven española de criada de mano o manejadora. Sabe coser. Informan Maloja 13, Tel. M-6272. 7394 16 Feb

DESEA colocarse una muchacha española para criada de mano. Tiene buenas referencias. No se coloca menos de 25 pesos. Llame a Pilar, A-5560. 7387 16 Feb

SE DESEA colocar muchacha española de manejadora o criada de mano, es buena, seria y tiene referencias. Informan I-6183. U H S-1220 16 Feb

ESPAÑOLA mediana edad desea colocarse de criada de mano o manejadora. Tiene referencias, sabe cumplir con su obligación. Informan Tel. U-4669, Concepción. 7368 16 Feb

SE OFRECEN

SE DESEA colocar una española de criada de mano o para cuartos, tiene buenas referencias de las casas donde ha trabajado. Tel. M-5529. 7365 16 Feb

SE DESEA colocar una señora de mediana edad de cocinera, cocina española y criolla, tiene práctica en la cocina. Informan Tel. A-7754. 7447 16 Feb

SEÑORA española desea colocarse de criada de mano, lleva tiempo en el país, sabe su obligación y tiene referencias, no tiene inconveniente en salir al campo. Tel. A-2308. 7452 16 Feb

DESEA colocarse una muchacha española para criada de mano o de cuartos. Tiene referencias y desea dormir fuera, y una chiquita de 12 años para cuidar de un niño y ayudar a la limpieza. Rayo 29. 7450 16 Feb

SE DESEA colocar una joven española para criada de mano o manejadora. Tiene referencias. Informan Sol 84, Teléfono A-4605. 7454 16 Feb

SE OFRECE una muchacha española para criada de mano y demás quehaceres de la casa. Tiene quien la represente. Goicuría No. 128 altos, esq. Carmen. S-1217 17 Feb

DESEA colocarse una joven de criada de mano o manejadora, es muy limpia y muy cariñosa con los niños. Sabe cumplir con su obligación. Para más informes llame al teléfono M-4387. 7356 16 Feb

SE DESEA colocar una señora española de criada de mano o manejadora u otros quehaceres de casa, no le importa dormir fuera. Tiene buenas referencias. Informan Habana 206 altos. 7352 17 Feb

DESEA colocarse joven española, formal, dormir en la colocación, sabe lavar, planchar y coser y es muy limpia. Informan al teléfono I-5180. 7421 16 Feb

SE DESEA colocar una señora española de mediana edad para manejadora o criada de manos, entiende algo de cocina, sin pretensiones. Informan Tel. M-3061. 7419 16 Feb

SE DESEA colocar una joven española de cocinera o criada de mano o para el servicio de un matrimonio. Tiene quien la recomiende. Informes Antigua de Mendy. Tel. A-8462. U H 7418 16 Feb

DESEA colocarse una muchacha española para criada de mano o manejadora. Sabe trabajar y tiene buenas referencias, tiene 16 años de edad. Informes en el teléfono I-1086. Zaragoza y Manila, Cerro. 7435 16 Feb

UN PENINSULAR desea colocarse por horas para limpieza de alguna oficina o casa de caballero solo. Práctico y con referencias. Informan Teléfono U-2592, Alvarez. 7434 16 Feb

UN PENINSULAR desea colocarse por horas para limpieza de alguna oficina o casa de caballero solo, práctico y con referencias. Informan Tel. U-2592. U H 7433 16 Feb

SE DESEA colocar una Sra. de mediana edad de criada de mano o manejadora, sabe cumplir con su obligación en casa de moralidad, lo mismo duerme en la colocación que en su casa. Informan Bernaza 57. Tel. M-2134. 7431 16 Feb

SE OFRECE una joven inglesa fina para criada de mano, lo mismo para cuartos o comedor, muy práctica y buenas referencias de casa particular. Teléfono M-3229. 7430 16 Feb

SE DESEA colocar una joven española para criada de cuartos o de comedor, es formal y trabajadora. También se coloca de manejadora. Informes en el teléfono X-1213. U H 7429 16 Feb

UNA JOVEN española desea colocarse de criada de mano o cuartos, informan hotel La Marina, teléfono M-4022. Inquisidor 17. 7439 16 Feb

DESEA colocarse señora de mediana edad para criada, si es matrimonio solo cocinar y limpiar, tiene referencias. Informan Amistad 45. Tel. A-1641. 7438 16 Feb

SE DESEA colocar una joven española de criada de mano o manejadora. Tiene referencias. Informan en el Teléfono M-9578. 7426 16 Feb

DESEA colocarse una muchacha de criada de mano o de cuartos, tiene recomendaciones y tiene tiempo en el país, informan teléfono A-2905. 7422 16 Feb

SE DESEA colocar una joven española de criada de manos o manejadora, lleva tiempo en el país y sabe trabajar, entiende algo de cocina. Tel. I-4805. 7443 16 Feb

SE DESEA colocar una joven española para criada de mano, sabe cumplir con su obligación. Teléfono I-5013. 7444 16 Feb

SE OFRECE una joven de color para criada de mano o de cuarto. Teléfono A-9444, Picota 38. U H 7415 15 Feb

SEÑORA decente desea encontrar para limpiar y cuidar oficina o consultorio o cosa análoga a cambio de una buena habitación. Informan Morro 7, Sra. Juanita. U H 7411 16 Feb

SE DESEA colocar una española para limpiar y cocinar, tiene referencias. Rayo 45. Tel. M-7598. U H 7407 15 Feb

SE DESEA colocar una joven española para criada de mano, entiende de cocina si es para un matrimonio con buenas referencias. Tel. F-3036. 7460 16 Feb

DESEA colocarse joven española en casa de moralidad, informan Consulado 100 altos. Teléfono A-6531. U H 7461 15 Feb

(28).—Criadas de Habitaciones y Coser

DESEA colocarse para cuartos y coser señora de mediana edad, acostumbrada al buen servicio, pudiendo dar inmejorables referencias de buenas casas en que ha prestado sus servicios. Informan: teléfono F 4667. UH 6561 14 feb

DESEA colocarse una española formal en casa de moralidad, para habitaciones o manejadora o comedor; tiene referencias; sabe de costura. Informan: tel. U-2386. Clarita. U.H. 7185 15 feb.

DESEA colocarse una joven española de criada de cuartos o de mano; sabe lavar y planchar ropa fina y zurce bien; tiene buenas referencias, de donde ha trabajado, desea casa de moralidad. Informan: teléfono I-4496. U.H. 7230 15 feb.

JOVEN española frece su sservicios a señora particular para cuartos y coser, est; acostumbrada al servicio fino de buenas casas y con buenas referencias de las mismas, sabe perfectamente trabajar y planchar ropa fina de señora y desea buena familia. Informan A-5533. U H 7106 19 feb.

DESEA colocarse una joven española para cuartos y coser, entiende de corte, tiene buenas referencias. Informan Consulado 100, altos, esquina a Trocadero. Tel. A-6531. 7347 16 feb.

SEÑORA mejicana desea colocarse para zurcir, etc., no tiene inconveniente en limpiar algo, amplias referencias. Teléfono M-4806, de las 8 en adelante. U H 7346 15 feb.

SE DESEA colocar una joven española de criada de mano, cuartos o comedor, cocina y limpia si es corta familia. Informan X-1460. U H 7330 16 Feb

(29).—Criados de mano

SE OFRECE criado práctico y cumplidor con buenas referencias y modestas pretensiones. Teléfono F-3208. U H 6185 14 feb.

DESEA colocarse un buen criado de mano fino y trabajador; sabe cumplir con su obligación; tiene buenas referencias; informes: calle G núm. 17, Telf. F 2642. UH 6980 14 feb.

UN joven español se desea colocar para criado de mano; no tiene pretensiones; sabe servir mesa; tiene referencias de buenas casas. Informan en FO-1507, bodega. U.H. 7116 14 feb.

SE desea colocar de criado de mano, un joven español, acostumbrado a trabajar en buenas casas; sabe servir bien a la rusa y tiene referencias. Informan: telef. F-2255. U.H. 7118 15 feb.

SE DESEA colocar un crado español joven de buena presencia y con referencias. Sirve perfectamente al comedor. Teléfono M-7122. 7262 16 feb.

DESEA colocarse criado de manos español, acostumbrado, tiene buenas referencias de donde trabajó y no tiene pretensiones. Informan en Somerueles número 13. Tel. A-5560. 7301 16 feb.

SE OFRECE joven español para criado de mano con buenas recomendaciones. Informan Tel. I-3217. U H 7395 16 Feb

JOVEN español desea colocarse de criado de mano o de camarero, es honrado y sabe cumplir con su obligación, no tiene pretensiones. Informan Cerro 572 (Tintorería). I-3687. 7386 16 Feb

SE OFRECE un joven español práctico en ascensor, lo mismo para limpieza de oficinas. Referencias. San Ignacio 19. 7373 16 Feb

JOVEN español fino, de trato y presencia; desea colocarse en casa particular de sirviente; habiendo trabajado en Europa y con las buenas familias cubanas. Tengo recomendación. Pregunten por Señoriz, al F-2642. S-1218 16 Feb

SE DESEA colocar un joven austriaco de criado de mano, camarero o sirviente de clínica u otro trabajo análogo. Informan Tel. M-9578. 7428 16 Feb

SE OFRECEN

SE DESEA colocar un buen criado de mano práctico, joven, español, da buenas referencias de casa americana. Informan teléfono M-7439. U H 7423 16 Feb

SE DESEA colocar un joven español de criado de mano o para atender a caballero solo en casa particular, tiene quien lo recomiende. Informan teléfono M-8481. 7416 15 Feb

SE DESEA colocar un joven español de criado de mano en casa seria y de moralidad, es serio y trabajador, no tiene pretensiones, va al campo si es necesario tiene buenas referencias, informan casa del Dr. Muñoz. Tel. M-4181. 7406 16 Feb

(30).—Cocineras

SE desea colocar una cocinera; hace dulces y plaza; no duerme en la colocación. Tiene referencias. Informan: teléfono I-5868. U.H.S. 1193 15 feb.

SE DESEA colocar una joven de color para cocinar, no le importa ir a fuera, tiene referencias. Informan A-6335. La Palma. S 1208 16 feb.

COCINERA de color que sabe sus deberes, se coloca, duerme o no duerme en la colocación, de 23 a 25 años de edad. Informan Teléfono F-4956. S 1215 16 feb.

SE DESEA colocar una cocinera de color, de mediana edad, para corta familia, tiene quien la garantice. Informan Tel. A-6335. La Palma. S 1207 16 feb.

COCINERA española desea casa formal; cocina bien; hace postres; tiene buenas referencias. Sueldo: 30 pesos. Tel. I-4936. U.H. 7157 61 15 feb.

DESEA colocarse buena cocinera española de mediana edad, cocina a la española y criolla; sabe de repostería. No duerme en la colocación. Tel. F-3678. U.H. 7188 15 feb.

SE desea colocar una joven española, de cocinera. Lleva tiempo en el país. No le importa ayudar a la limpieza un poco. Informan: Tel. U-5235. U.H. 7193 14 feb.

SE DESEA colocar una señora peninsular de cocinera, bien enu casa particular o establecimiento, sabe cocinar a la española y criolla, desea casa de moralidad, hace plaza, tiene buenas referencias. Tel. M-7541. 267 17 feb.

SE DESEA colocar una joven de color para cocinar, no duerme en la colocación, no le importa ayudar en algo a la limpieza si es cosa moderada. Informan Teléfono M-8872. Unión y Ahorro número 59. 7249 17 feb.

SEÑORA catalana, se coloca de cocinera y repostera en casa de corta familia, sin pretensiones, no ayuda a los quehaceres y sabe hacer compra y tiene referencias. Informan teléfono F-5044. U H 7247 19 feb.

DESEA colocarse una muchacha de color para cocinar o limpiar en casa de corta familia, duerme fuera. Preguntar por Lola, 3a. número 3 entre F y G. Vedado. 7292 16 feb.

SE DESEA colocar una joven española para cocinera y aiudar a los quehaceres, desea casa de moralidad, no duerme e nla colocación. Teléfono M-9015. 7305 17 feb.

SE DESEA colocar de cocinera una señora mejicana. Para más informes en Amargura número 4 altos de la bodega. Tel. A-5784. 7283 16 feb.

SE DESEA colocar una señora de mediana edad, española, para cocinar, tiene buenas referencias de las casas que ha trabajado, si es corta familia cocina y limpia. Informan A-2905. 7240 16 Feb

SE DESEA colocar una buena cocinera repostera, duerme en la colocación, va al campo. Informan F-4825. 7359 16 Feb

UNA SUPERIOR cocinera española desea colocarse expresamente para la cocina, entiende bien toda clase de repostería, no le importa salir del Vedado. I. No. 195, Teléfono F-2568. 732 16 Feb

DESEA colocarse una española mediana edad para cocinar y limpiar, sabe bien su obligación. Informan Tel. U-4669. 7369 16 Feb

JOVEN española desea colocarse para cocinar y limpiar; desea casa de corta familia; es formal. Teléfono X-1064. S-1216 16 Feb

SE OFRECE una cocinera del país, cocina a la española y criolla. No le importa limpiar siendo corta familia. Informan Tel. M-9578. 7427 16 Feb

SE OFRECE una joven de color de cocinera, cocina y limpia a matrimonio solo, va al campo o repartos, prefiere buen sueldo. Teléfono A-9444. Picota 38. 7414 16 Feb

DESEA colocarse una señora de color joven, recién llegada del campo para cocinar o lavar en casa de corta familia, informan en Estrella 123 bajos, cuarto 17. 7413 16 Feb

(31).—Cocineros

SE desea colocar un cocinero español, práctico en el oficio cocina española, criolla, francesa y americana; sabe toda clase de repostería; tiene buenas referencias, lo mismo para hotel que casa particular o establecimiento. Informan: teléfono A-3318, Angel González. U.H. 7111 15 feb.

UN BUEN cocinero español desea colocarse en casa de comercio o particular, tiene quien lo recomiende para informes. Apodaca 17 bajos. Tel. M-9478. 7363 16 Feb

SE DESEA colocar cocinero con título sin pretensiones, hace algún dulce. Tiene recomendaciones. Informan Teléfono A-6335. La Palma. S-1230 16 Feb

SE OFRECE un cocinero con buenas referencias para fonda, huéspedes, comercio, café y lunch. Tel. M-4205. 7446 16 Feb

(33)—Chauffeurs

SOY CHAUFFEUR y experto mecánico a toda prueba; tengo muy buenas referencias de Europa y Cuba; hablo inglés y español; soy especial para "Rols Royce" e "Hispano Suiza". Pregunte por Plácido Presno López. Gran taller de mecánica de Isidro Mercadé. Estrella y Oquendo. Telf. U 4354. U H 6563 19 feb.

CHAUFFEUR español desea colocarse en casa particular o comercio; tengo inmejorables referencias de las casas en que he trabajado. Manejo toda clase de máquinas. No tengo muchas pretensiones. Informan: Telef. F-2255. U.H. 7144 15 feb.

CHAUFFEUR español de mediana edad; sabe cumplir con su obligación; se coloca en casa particular o comercio, buen sueldo. U-2216. U.H. 7200 14 feb.

CHAUFFEUR español, 9 años de práctica y con muy buenos informes, solicita colocación casa particular; es persona formal y respetuosa, tiene quien garantice su comportamiento. Informan Teléfono U-4692. 7248 16 feb.

CHAUFFEUR joven desea colocación en casa particular, maneja toda clase de máquinas y es cumplidor, tiene referencias de las casas que ha trabajado. Llamen al teléfono U-2994. 7341 16 feb.

CHOFER español de veinte y tres años desea colocarse en casa particular o comercio, tiene cartas de la casa que trabajó. Informan Tel. A-4792. 7391 16 Feb

CHAUFFEUR mecánico español se ofrece a familia particular, tengo buenas referencias, deje su aviso al teléfono M-4973. 7353 17 Feb

CHAUFFEUR joven español desea colocarse en casa particular o de comercio, no tiene pretensiones, tiene recomendaciones de donde trabajó. Informan A-4846. U H 7453 16 Feb

(34).—Tenedores de libros y Oficinistas y Empleados de Oficinas

TENEDOR de Libros con muchos años de práctica, solicita colocación fija o por horas. Liquidaciones, Apertura de Libros, Balances del 8 0|0 etc. Módica retribución. Tel. U-1351. 7389 19 Feb

(35).—Varios

SE OFRECE una real lavandera de ropas finas para su casa o a domicilio, tiene referencias. Teléfono X-2091. 7327 19 feb.

MATRIMONIO español con bastante práctica en el giro y buenas referencias, desea casa de moralidad para encargados, lo mismo casa grande o chica. Para informes Campanario y Dragones, café. Pregunten por el dueño. 7287 21 feb.

DESEA colocarse una joven española en casa particular de costurera, sabe cortar por el figurín. K entre 21 y 23, Vedado. U H 7312 16 feb.

SE DESEA colocar un matrimonio sin hijos, españoles, de mediana edad, ella para cocinera y él para criado u otro trabajo o para portero o encargados, tienen referencias, llamen al F-2036, informan, salen para el campo. 7403 19 Feb

SE OFRECE una lavandera para casa particular acostumbrada a ropa fina, tiene buenas referencias. Duerme en la colocación. Franco 10, teléfono U-1957. 7388 17 Feb

SEÑORA del país solicita hotel o quinta, clínica, hospital, para coser, marcar y apuntaciones de ropa; si conviene va al campo. Para tratar con ella, San José 6, altos, habitación 8. También sabe coser ropa de señora. 7425 19 Feb

SE DESEA colocar un joven español para portero, es serio y honrado, también sabe de chofer, da buenas referencias. Informan teléfono A-8350. U H 7424 16 Feb

(K) COMPRA Y VENTA DE FINCAS URBANAS

CASA DE $600 MODERNA

de mampostería y azotea y reconocer $1.300 en hipoteca. Situada Ampliación Almendares. Próximo tranvía. Vea al señor Quintana, Habana 39, altos; teléfono M-5824. UH S 1127 16 feb.

CASAS BARATAS

de sala, saleta, tres cuartos, baño intercalado a todo lujo, saleta de comer, cantería o rústico, modernista, garage al fondo, buen decorado, con frente jardín y demás comodidades las fabrica el maestro constructor señor Navarro en el lugar que usted desee, pues cuenta él tiene su gran depósito de materiales Avenida del Oeste, con herrería, carpintería, pintura, fábrica de mosaicos y todos los elementos necesarios para poder fabricar bien y muy barato. Informes Infanta 55, esquina a Estrella. Teléfono U-2699, a todas horas. U H 7990 14 fb.

COMPRADORES

Vendo una casa en la calzada del Cerro que la doy muy barata, es una ganga, véala y se convencerá es el número [illegible] se enseña de 11 a 1. Informan Sol y Compostela, bodega La Villa de Vivero de [illegible] y media a 5. No corredores. U H 6906 20 Fb.

CASA EN NEPTUNO, $18.000

de dos plantas, moderna, situada entre Infanta y Mazón, 7x21. Es ganga. Véame en Habana 39, altos; teléfono M-5824. U. H. S-1125 14 Feb

COMPRO casa de dos plantas, prefiriendo barrio San Leopoldo; de 20 a 22 mil pesos, al contado. Trato directo con el dueño; dirigirse por escrito al Apartado 1705, A. C. H 6418 17 Fb.

SE VENDE casa chica de dos plantas Cienfuegos 57, renta 43 pesos, se da barata y siempre alquilada. Informan Indio 47, altos. 7340 16 feb.

BUEN NEGOCIO

Vendo una casa de huéspedes con 19 habitaciones, todas con baño privado y con frente a la calle y esquina, regios muebles, deja libre 350 pesos y quiero 5,000 pesos. Pérez, San Rafael 14 altos. Teléfono M-5873. 7343 19 feb.

SE VENDE EN LA CALLE DE FABRICA

Magnífica casa acabada de fabricar. Pavimento de granito, parque en la esquina próxima al tranvía ómnibus a la Habana por la puerta. Citarón toda, sala, recibidor, tres cuartos, comedor al fondo, baño completo con agua fría y caliente abundante siempre en todos los servicios buena cocina y patio. Cielo raso y toda decorada espléndidamente. Precio 4.500 pesos. Para verla e informes en la misma o bodega de Fábrica y Santa Felicia. Teléfono I-8870. 7338 16 feb.

ANUNCIO repleto de "negocitos"... ¡Tiene Ud. $450! Hágase dueño de una bonita casita en el Cerro, mampostería, cielo raso, resto cómodamente. Víbora $3,500 o|u (2) preciosas casas pegadas Estrada Palma, tienen jardín, portal baño completo etc. etc. Traspaso si esquina "Sola" y "Sur" Santos Suárez Mide 15x18 entregados sobre $850 (le cedo por la mitad $450), urge Empedrado 30 C. A-4442, Sr. Armando A. Cuervo. 7376 15 Feb

SE VENDE un Bajarequito en Gloria y Aguila y (2) pisitos en Marqués González entre Zanja y Salud $4.800 (a plazos). Cerro "Las Cañas" $450 casita resto cómodamente. Dueño A-4442. Tomo $1.000 en primera hipoteca casa mampostería (doble valor). 7374 15 Feb

REGALO esta casita de madera nueva y muy bonita con 400 metros de terreno para criar hasta 200 gallinas. Necesito dinero pero pronto, en el Reparto La Esperanza, a dos cuadras de la Calzada de la Habana, lo más sano y saludable de la Habana y con agua del Calabazar. Informan su dueño: teléfono M-4717. 7459 21 Feb

SE VENDE EN ALTURAS

del río Almendares, chalet de dos plantas, acabado de fabricar; para persona de gusto en $19.000, $4.000 de contado, pudiendo dejar $15.000 en hipoteca. Informan: F-2806. S-1223 20 Feb

VENTA REGALO DE DOS

magníficas casas modernas, de dos plantas, una en la Habana, a una cuadra de la calzada del Monte y Cuatro Caminos, renta 90 pesos y la doy en 8,500 pesos. La otra está en Mendoza, Víbora, frente a la gran Avenida de Santa Catalina a media cuadra del paradero de los tranvías, es de estructura de concreto y hierro, consta de jardín, portal, sala, hall, 6|4 dormitorios, 2|4 de baño, regios, comedor, pantry, cocina de gas, carpintería cedro y caoba (hay que verla) precio $12,000, que es una ganga y dejo 7,000 a largo plazo. Dueño directamente. Monte 317. A-1988. U H 7440 16 Feb

PARA RENTA SEGURA QUE LE

gane el 12 0|0 le vendo casa moderna de esquina con dos establecimientos y dos casas anexas con una medida 437 varas, en $11.500 renta $140 mensuales; otra con 3 comercios y 6 casitas anexas, rentando 315 pesos mensuales con una superficie de 750 metros de fabricación moderna de 1a. en $27.000, doy facilidades de pago solo estas "gangas". U H S-1224 18 Feb

OPORTUNIDAD

Vendo precio verdadera ganga magnífico chalet calle 27 Vedado con sala, comedor, cocina, cuarto criados, garage, tres habitaciones con closets, magnífico baño y gran patio. Por necesitar dinero no se repara precio. M-8565, Habana 89. 7383 16 Feb

VENDO UNA ESQUINA 1,555

varas todo fabricación de 1a. en 45.000 renta en un recibo 300 pesos y vendo otra en Calzada 50.000 renta 320 pesos y vendo una en San Rafael 125.000. Informes Amistad 136, García. 7462 28 Feb

CAMBIO UNA CASA DE DOS

plantas en la Habana por una Bodega que no pase de 10.000 pesos. No quiero perder tiempo; informes Amistad 136 García. Tel. A-0379. 7462 28 Feb

—Rústicas

CEDO CONTRATO ARRENDAMIENTO

Cuatro años finca San Francisco de Paula, una caballería, pozo, manantial, gran arboleda. Renta 40 pesos. G. Jiménez. I-2689. U H S 1196 21 feb.

COMPRO FINQUITA

que esté próxima a la Lisa, que su precio no exceda de 4,000 a 5.000. Tratar Habana 39 altos. Tel. M-5824. S-1228 16 Feb

(I) COMPRA Y VENTA DE SOLARES YERMOS

A $1.50 VARA VENDO SOLAR de 12x33 en el Reparto Los Pinos, próximo Paradero, calle Mayía Rodríguez. Dueño, Habana 39, altos; teléfono M-5824. U. H. S-1123 14 Feb

VENDO espléndido solar en Alturas Río Almendares, con frente a la Avenida de La Tropical; teléfono U-1971. U H 6318 14 Feb

SOLAR IDEAL 13x45 A $11,000

Calle 24 entre 21 y 23, Vedado, a la brisa, poco de entrada. Vea al señor Quintana, Habana 39, altos; teléfono M-5824. U. H. S-1126 14 Feb

VENDO terreno cerca de la Calzada Vives 7x35 metros a 30 pesos metro, vale más. Figuras 37. M-2506. 7380 15 Feb

COMPRO SOLAR

de centro o de esquina en el Reparto Miramar, prefiero 5a. Av. Llame al M-5824, tratos directos. S-1227 16 Feb

SOLARES A PLAZOS ALTURAS

Almendares, medidas especiales 12x25; 12x36; 12x46 y 24x36. Con solo $350.00 contado resto a $35.00 mensuales. Planos e informes. Quintana y Ca. Habana 39 altos. Teléfono M-5824. U H S-1226 28 Feb

GANGA

Vendo Vedado calle 27 solar de 15x40 metros a $13 metro. Aproveche ganga, puede dejar parte hipoteca. Su dueño Sr. Loredo, Cuba 31. 7384 16 Feb

M.E.C.D. 2016

MAS ANUNCIOS DE ULTIMA HORA

(J) COMPRA Y VENTA DE ESTABLECIMIENTOS

VENDO bodega Paradero Carros, Cerro, amplio local contrato, alquiler 28 pesos y vivenda. Precio 3,000 con 1,500 contado, trato directo. Véala y no comprará otra, sola en esquina. Informan Clavel 6, esquina a Lombillo. Sr. Daniel. 7295 17 feb.

VENDO bodega bien acreditada paga poco alquiler y hace buena venta, se da barata. Informan en calle 3 y Avenida 2a. Teléfono FO-1584. 7313 16 feb.

VENDO mi botica en el término de 3 a 4 días por asunto que oportunamente le explicaré, la regalo, buena venta. 1,550 pesos. Figuras 37. 7379 15 Feb

CARNICERIA. Vendo una en el Centro de la Habana con 350 pesos y poco a deber. Propia para dos dependientes. Informa M-6442. 7437 16 Feb

VENDO CAFE CANTINA

Vendo un gran Café Cantina y Vidriera de Tabacos en el centro de la Habana, con línea de carros por el frente, venta diaria 50 pesos, vale 6.500 pesos y lo vendo en 5.000 pesos con 2.500 pesos de contado y el resto 400 pesos cada 6 meses. Buen contrato y 75 pesos de alquiler. Amistad y Reina, Café, Olegario García. 7442 18 Feb

VENDO UNA GRAN PANADERIA

y víveres finos en 3.500 y vendo otra en 12.000, vende el pan 10 cs. libra y de víveres 90 pesos diarios. Informes Amistad 136, García. 7462 28 Feb

VENDO UN CAFE CANTINA EN

8.500, venta diaria 80 pesos y otro Café en 20.000 en lo mejor de la Habana. Informe Amistad 136 García. 7462 28 Feb

VENDO UNA GRAN VIDRIERA

Tabacos Cigarros vende al mes $6.000 en $6.500. También admito socio con 300 pesos. Vendo otras más. Informes Amistad 136 García. 7462 28 Feb

VENDO EN LOS MEJORES

puntos de la Habana casas de huéspedes bein amuebladas, vendo una en San Rafael con 22 habitaciones en 3.000 pesos. Informes Amsitad 136 García. 7462 28 Feb

VENDO UNA GRAN BODEGA

Cantinera en 6.000 en la Habana venta diaria 90 pesos, local para familia, y vendo 5 bodegas muy baratas una en 1,300 pesos. Informes Amistad 136 García. 462 28 Feb

(L) AUTOMOVILES

(39)—Venta

PACKARD

Se cambia un abierto de 12 cilindros en perfecto estado, por un carro cerrado que esté en buen uso. Para tratar el teléfono 116517. S 1211 21 feb.

(LL) DINERO EN HIPOTECAS

(41)—Se ofrece

DINERO para hipoteca al 6 y 8 por ciento, damos para la Habana y Repartos, pudiendo cancelar parcialmente por partidas o mensual, como si usted pagara un alquiler; hacemos el préstamo en 24 horas, siempre que presente buena garantía. José P. Quintana y Co., Habana 39 altos, telef. M-5824. U H S 980 19 feb.

SERIO Y FORMAL

HIPOTECAS

NOTARIA = GRATIS

Interés módico

Teléfonos A-4358 M-6263 - Sr. Suárez República del Brasil y Compostela - Altos-

E 302 23 feb.

HIPOTECAS. Tengo para colocar grandes y pequeñas cantidades. Informan en la Notaría del Dr Manuel Pruna Blanco. Habana 89, bajos. Teléfono A-2723. 7311 18 feb.

DINERO barato (sin corredores)... No descuento seguro, ni impuesto de Obras Públicas. En lo que va de mes, tengo necesidad de dejar invertido en hipotecas $13.500 al 8 0|0. Prefiero fraccionarlos en cantidades chicas, aunque sea en las afueras (urge). Llame en horas hábiles al Sr. Cueryo. A-4442. 7375 15 Feb

(42)—Se toma

TOMO $4,500 AL 12x100 SOBRE catorce casas construídas en un solar de esquina de 800 metros. Para tratar, Habana 39, altos; teléfono M-5824. U. H. S-1124 14 Feb.

TOMO en hipoteca 25,000 pesos al 7 y medio por ciento, hay doble garantía, trato con el interesado. José A. Ramos. Tel. I-7455, calle Paz y Zapotes, altos. 7325 16 feb.

TOMO primera hipoteca $14,000 con garantía de dos magníficas propiedades Vedado. Su dueño Sr. Loredo, Cuba 31. 7385 16 Feb

TOMO 4,000 pesos sobre casa en Empedrado 7x17 metros, interés 10 0|0. Figuras 37. M-2506. 7382 15 Feb

NECESITO 500 pesos sobre 9 solares en Matanzas, 3,600 metros, garantía muy sólida, pago 15 pesos mensuales. Figuras 37. M-2506. 7381 15 Feb

¡¡URGENTE!! $1,000 primera hipoteca necesito (sin corredores). Casa mamposteria (doble valor). Doy mensual de interés $15. Empedrado 30 C. 7378 15 Feb

TOMO EN 1a. HIPOTECA $7,500 al 10 0|0 sobre casa dos plantas moderna con una medida de 8x31 valorada en $17.000. Tratos directos. Habana 39 altos. U H S-1225 18 Feb

(N) COMPRA-VENTA DE OBJETOS VARIOS

IMPRESORES, se vende máquina número 3 con motor, cajas y tipos todo casi nuevo. Teléfono A-3627. 7045 17 Feb

VENDO armatoste mostrador molino eléctrico de café, caja contadora, en $600, también alquilo el local para bodega sola en la esq. Informan Pocito y Reyes, Botica, Sr. González, a todas horas. S-1229 17 Feb

IMPRENTA AUTOMATICA

para hacer tarjetas de visitas. Gran negocio para el que quiera ganarse la vida independiente. Costó $300 y la doy en 70 sin rebajas (por embarcar). También un dictáfono de tres piezas que costó 350 pesos en cincuenta. Teniente Rey 106, frente a La Marina. También los cambio por prendas u otro objeto llevable. 7377 17 Feb

(Ñ) ENSEÑANZAS)

PROFESOR de violín, estudios Bruselas ofrece lecciones a domicilio, cuatro meses alumno toca primer pieza. Gutiérrez, Belascoaín 15. A-4024. 7339 15 feb.

(P) PARA LAS DAMAS

PELUCAS DE SEDA

No compren hasta no ver las que se hacen en

SAN JOSE No. 12

CORDONERIA "EL ADORNO"

7436 20 feb.

SOCIEDADES ESPAÑOLAS

ACTOS PARA HOY

JOVENES DE SANTA MARIA DE CARBALLIDO: Junta Directiva en el local social a las ocho p. m.

HIJOS DEL CONCEJO DE VILLAYON: Junta Directiva en la Secretaría del Centro Asturiano a las ocho p. m.

NATURALES DEL CONCEJO DE ILLANO: Junta Directiva, en la Regenta, a las ocho p. m.

NATURALES DEL CONCEJO DE ILLAS: Junta Directiva en el Centro Asturiano, a las 8 y 30 p. m.

CLUB ALLANDES: Junta Directiva en el Centro Asturiano, a las 8 y 30 p. m.

ASOCIACION DE DEPENDIENTES: Junta Directiva ordinaria a las 8 y 30 p. m.

CENTRO ASTURIANO: La Sección de Inmigración celebrará sesión a las 8 y 30 p. m.

PARA LAS DAMAS

PELUQUERA, PEINADORA Y MANICURE

Ofrece sus servicios exclusivamente a domicilio, llamen al I-3523. Melenas 40 centavos. Manicure 40 centavos. Rizado Marcel 50 centavos. Arreglo de cejas, 40 centavos. Se da masaje con los productos Boncilla. Será usted atendida con esmero y prontitud llamando al I-3523. 7393 23 Feb

MANTON Manila auténtico, tres meses comprado, costó 350 pesos, lo cedo en 120. También vendo regia pianola en 250 pesos. Reina 106 bajos, entre Escobar y Gervasio. U H 7449 15 Feb

(Q) COMPRA Y VENTA DE INSTRUMENTOS DE MUSICA

SE VENDE un fonógrafo con discos, una cama, un parabán y una nevera blanca chica. calle Espada 13 bajos. 7432 16 Feb

COMPRO pianos y pianolas. Negocio serio y muy reservado. Llame al teléfono M-4717, deje su dirección y pasaré a verle. 7456-57 28 Feb

ESTE piano es un cromo de hermosura suficiente para dar una vista angelical en su casa; único modelo en Cuba; es marca famosa y de lo más moderno; no me crea. Véalo y convénzase; le firmo contrato de garantía. Exhibición: Dragones frente Teatro Martí. Lo doy barato. 7458 21 Feb

(S) MUEBLES Y PRENDAS

(52)—Venta

COMPRE SUS MUEBLES A PLAZOS

Precioso juego de cuarto por 10 pesos al mes; uno de sala 8 pesos; uno de recibidor, 5 pesos; una cama de hierro 3 pesos; un escaparate con lunas biseladas 4 pesos; una lámpara de sala, cuarto o comedor, 3 pesos; muebles de oficina y todo lo que abarca el giro, con grandes facilidades de pago. "La Casa López, Padre Varela número 76-D, (Belascoaín) cerca Carlos III. Teléfono U 4541. Alquilamos muebles de todas clases. Hacemos cambios de muebles y los recibimos en fondo. No deje de visitar nuestra exposición. Ahorrará dinero y tiempo. UH S 829 1 marzo.

COMPRO MUEBLES MODERNOS

Pinto neveras a fuego; esmalto, barnizo y tapizo toda clase de muebles. Manrique 64. Tel. M-3122. U.H. 5889 19 feb.

QUIERE VENDER SUS MUEBLES?

Llame al Teléfono M-1129.

LA CASA DE CANGAS

Esmalto, barnizo y tapizo, envases y arreglo toda clase de muebles. Especialidad en colores. Esmalto neveras y mimbres. Compro muebles y vendo muy barato. Sitios número 4. Teléfono M-1129. S 1209 14 mz.

LIQUIDACION DE MUEBLES

Un juego de cuarto, de tres cuerpos, de caoba, con bronces fileteados, 7 piezas, 325; uno id. de cedro en color beis estilo Luis XV, $295, y uno id. verde 7 piezas, ganga, $145; uno id. de dos cuerpos, de caoba, marqueteado, verdadera ganga, $200; una caja caudales Mosler safc. 18 por 20 plgs., $45.00; juego cuarto azul cobalto, jaspeado, $85; uno id. de cedro en color caoba fileteado en celuloide, $110; juego de sala de caoba color rosa-lila, $95; uno id. en color gris, $70; uno de recibidor de caoba, tapizado, de cuero, ganga verdad, $75; uno de mimbre, $90; vitrinas desde $20; escaparates modernos con lunas, desde $24; idem antiguos a $18; coquetas de cedro con tapa de cristal desde $12; idem antiguas a como quiera; aparadores modernos desde $12; una Pianola eléctrica nueva $375; una Merville Clark de caoba $225; una victrola ortofónica nueva; varias de gabinete desde $45; fonógrafos desde $8; baúles escaparates desde $10; máquinas Singer desde $10; e infinidad de piezas sueltas que las damos a precios nunca vistos. "LA CASA FERRO", Gloria número 123. Teléfono M-1296. U.H. 7216 17 feb.

SE VENDE en 250 pesos un juego de cuarto Luis XVI compuesto de ocho piezas, puede verse de 11 a 4 en Consulado 11 y 13, tercer piso. 7348 16 feb.

AGENCIAS DE MUDADAS

AGENCIAS DE MUDANZAS "LA CASA FERRO" SE HACEN VIAJES AL CAMPO PERSONAL COMPETENTE Y HONRADO. PRECIOS MODICOS Y GARANTIA ABSOLUTA, GLORIA 127, TELEF. M-1296. U. H. 7217. 17 F.

MISCELANEA

ARENA SILICE

Finca La Tea, de San Juan y Martínez; propia para Cristal, Mosaicos, Vitrolite, Cemento blanco y abonos químicos. Se sirve por fragatas de 20 metros al interior de la isla. Depósito: Fábrica 2. Informes en el mismo. I 1425. Habana. 6985 18 feb.

TRADUCTOR COMPETENTE

Inglés; Francés; Español; Documentos legales; especificaciones de maquinaria; trabajos comerciales y técnicos. Precios fáciles.

M. F. DE PEÑA

Lonja del Comercio. Dpartamento C. Teléfono A-7828. 6090 19 feb.

LAMPARAS. Restauramos, reparamos y reformamos toda clase de lámparas dejándolas como nuevas. También fabricamos cualquier modelo. La Insular, Fábrica Nacional de Lámparas. Prado 29. Teléf. A-3323. 6486 17 Feb

Las Sociedades Gallegas de Instrucción Solicitan de la Asamblea de Apoderados la Creación de un Sanatorio en Galicia

Este sanatorio-asilo tendría capacidad para doscientos mil socios y se titularía "Sanatorio-Asilo Curros Enríquez, del Centro Gallego de la Habana", contribuyendo diputaciones y ayuntamientos gallegos

El Comité Representativo de las Sociedades Gallegas de Instrucción, lo que más enaltece a España y a Galicia, fuera de Galicia y de España, porque cada una de dichas sociedades fundó y mantiene gallardamente en casi todos los concejos gallegos, una escuela para niños y otra para niñas, en su Junta general acordó elevar a la Asamblea de Apoderados esta razonada moción solicitando en estas elocuentes bases la creación de un Sanatorio-Asilo en Galicia.

BASES GENERALES

Primero.—Este Sanatorio será para enfermedades en general, distribuído por grupos, de una capacidad para unos doscientos mil asociados, al que se le deberá poner el título de Sanatorio-Asilo Curros Enríquez del Centro Gallego de la Habana.

Segundo.—Considerando de urgencia y con preferencia a toda obra, que dentro del plan general se emprenda la inmediata construcción de dos pabellones, uno para tuberculosos y otro para Casa-Asilo de Ancianos, ya que el valor de estas construcciones no ha de alcanzar el total de presupuesto que puede disponer esta Asamblea de Apoderados según nuestros Estatutos.

De esta manera daríamos tiempo a que se convocase un plebiscito de asociados que apruebe el plan general y se organice la recolecta de fondos para dar cima a la totalidad de la obra.

Tercero.—Este Sanatorio será de exclusiva propiedad del Centro Gallego de la Habana y por lo tanto, una Delegación de dicho Centro podrá nombrar la Comisión Administrativa a cargo de la cual funcionará el Sanatorio e integrada necesariamente por asociados del mismo.

Cuarto.—Este Sanatorio será instalado en lugar céntrico, de fácil acceso para las cuatro provincias gallegas, que muy bien pudiera ser en los alrededores de Santiago de Compostela, teniendo en cuenta que ello facilitarían mejor servicio médico y más económico.

Quinto.—Este Sanatorio será dotado de amplios terrenos para que en ellos sean cultivados los productos que consuman en su alimentación los enfermos, como son, hortalizas, toda clase de tubérculos, leche y sus derivados, etc., etc.

Sexto.—En este Sanatorio serán admitidas las mujeres como asociadas y habrá recibos familiares. Sus servicios serán exclusivamente para sus asociados, pero podrán ser admitidos pensionistas, si así lo creyese conveniente la Comisión Administrativa. Los asociados tendrán que ir provistos de su correspondiente Carnet Personal como medio de identificación y el último recibo, para poder participar de los servicios, sin cuyos requisitos no serán atendidos.

RECURSOS ECONOMICOS

Primero.—El Centro Gallego de la Habana podrá solicitar y admitir si así lo creyese oportuno, la cooperación material de todas las sociedades gallegas de América de carácter mutualista y cada una de éstas señalará la cantidad que podrá desembolsar para la construcción de la obra, cantidades que serán reembolsables por las dietas que devenguen sus asociados y bajo el compromiso de mandar a él sus enfermos.

Segundo.—Las sociedades que directamente no contribuyan a la construcción de este Sanatorio y deseen mandar a él sus enfermos, podrán hacerlo, pero habrán de depositar una cantidad en metálico que le asigne la Comisión Administrativa para responder a las dietas que origine su asistencia.

Tercero.—El Centro Gallego solicitará además el apoyo material de las Diputaciones y Ayuntamientos de Galicia y de las demás entidades oficiales y particulares que pudieran prestárselo, sin que ese apoyo, que será voluntario, constituya en ningún tiempo, obligación ni derecho sobre la propiedad y desenvolvimiento del citado Sanatorio.

Cuarto.—Para facilitar los servicios y la inscripción de asociados, el Centro Gallego constituirá una Delegación Central en cada una de las capitales de provincia con sus médicos correspondientes, sala de curas, botica para la atención inmediata de sus asociados y estas delegaciones crearán las SubDelegaciones en cada uno de los partidos judiciales, Ayuntamientos y aquellas poblaciones que estimen más conveniente a los intereses generales del Centro Gallego. Las Delegaciones de las capitales deberán ser dotadas de una ambulancia sanitaria para el transporte de los enfermos al Sanatorio Central.

Estas delegaciones serán las encargadas de la propaganda para la inscripción de socios en sus respectivas zonas. Estarán constituídas por asociados cuyos cargos serán honoríficos, exceptuando los cobradores que se les asignará una comisión, así como también los empleados y facultativos que devengarán el sueldo que le asigne la Comisión Administrativa Central, y su funcionamiento estará sujeto a un reglamento que les facilitará la citada Comisión Central.

Quinto.—La Comisión Administrativa Central podrá en todo tiempo nombrar substitutos al personal de todas las Delegaciones si así lo estima conveniente para los intereses sociales. Así mismo podrá modificar el Reglamento por el que hayan de regirse, haciendo las reformas que la práctica indique, para su mejor funcionamiento.

Sexto.—Las cuotas de asociados podrán ser las siguiente: Para los residentes en Galicia CINCO PESETAS mensuales. Por cada menor de quinee años, DOS Y MEDIA PESETAS de aumento en recibo familiar. Los socios procedentes de América seguirán abonando la cuota de DIEZ PESETAS mientras están acogidos al Sanatorio y los que no fueren con ese fin, podrán si así lo quieren, abonar la cuota de cinco pesetas estipulada para los de la Región.

Séptimo.—Los socios de la Región que se trasladasen a América o a otro punto donde existan sociedades que de una u otra forma contribuyan al sostenimiento de este Sanatorio, tendrán derecho a todos los beneficios que para sus asociados tienen estatuído esas entidades bastando solamente que ya en América, pasen a Secretaría a abonar la cuota que cada una de esas sociedades tengan estipuladas para los socios allí residentes.

Octavo.—En el caso de que las sociedades de América no se hallaren dispuestas a prestar su cooperación pecuniaria dentro de las reglas que se les impongan para allegar fondos a la construcción de este Sanatorio, el Centro Gallego de la Habana, deberá realizarla con sus propios recursos y todos aquellos que pueda recabar de la región.

Noveno.—Para la recaudación en Cuba de los fondos que se creyeren necesarios para llevar a cabo la realización de esta obra, quedan a cargo de una comisión que se nombre con este objeto, ya que pueden ser varias las formas a emplear, aparte de lo que de momento pueda aportar el tesoro social.

Décimo.—Como la finalidad del Centro Gallego es hacer el mayor bien posible a Galicia y a sus hijos, se darán facilidades a los asociados residentes en Cuba para que puedan aquí inscribir y abonar la cuota de sus respectivas familias que residan en la región; en estas cuotas se les hará un descuento del 25 % de su totalidad.

CONSIDERACIONES

Después de lo dicho créen los del Comité que el Centro Gallego puede llevar a la práctica esta grandiosa obra, disponiendo solamente de unos CIEN MIL PESOS de su tesoro social. Con los aportes de las sociedades hermanas de América y con los de las Diputaciones y Ayuntamientos de Galicia y lo que pudiera lograrse de organismos gallegos oficiales y particulares, podrá confeccionarse un plan general de edificación que después de estar funcionando parte de dicho Sanatorio, el remanente de las cuotas sociales daría más de lo suficiente para llevarlos a su total terminación.

LA INAUGURACION DEL ATENEO DE CANARIAS EN CUBA

La fiesta inaugural se celebrará el viernes día 17 en los salones de la Asociación de Repórters

El viernes 17 de los corrientes y en los regios salones de la Asociación de Reporters de la Habana, se inaugurará solemnemente el prestigioso Ateneo Canario de Cuba, que preside el intelectual isleño señor José Cabrera Díaz.

Se ofrecerá una velada literaria musical con sujeción a este interesantísimo programa:

PRIMERA PARTE:

1.—Overtura por la Banda. Cantos Canarios de Teobaldo Power.

2.—Discurso inaugural por el vicepresidente del Ateneo, Reverendo Padre José Viera Martín.

3.—Número de concierto por el notable profesor canario señor Ezequiel Cuevas.

4.—Canto a las Hesperides, por el inspirado bardo señor Tomás Capote Pérez, secretario del Atenas.

5.—Número de concierto por el distinguido tenor canario señor Juan Hernández Cabrera.

SEGUNDA PARTE:

1.—Ejecución por la Banda.

2.—Aria de Rigoletto, Cantos canarios por la notable profesora soprano canaria señorita Carmen Hernández.

3.—Cantos a Canarias por el laureado poeta señor Andrés de Piedra Bueno, presidente de la Sección de Literatura del Ateneo.

4.—Número de concierto por el notable barítono canario señor Juan Pulido.

5.—Discurso resumen por el vicepresidente del Ateneo doctor Tomás Felipe Camacho.

Hora: nueve en punto.

Se recomienda a los asistentes el uso de la etiqueta o traje oscuro.

NUEVA DIRECTIVA DE LAS PUENTES DE G. RODRIGUEZ

Resultó electo presidente de la citada colectividad el señor José M. Picos Fraga

Celebró esta sociedad gallega de instrucción su junta general en los salones del Centro Gallego asistiendo casi todos los socios, verificándose a continuación las elecciones para la renovación por mitad de la Junta Directiva.

El acto fué presidido por el Presidente saliente señor Segundo Trigo, asistiendo un número crecidísimo de asociados.

Se dió cuenta en primer término con el Balance general de ingresos y gastos durante el año de 1927 que fué aprobado como ya lo fuera antes por la Comisión de Glosa.

Seguidamente se dió lectura al Informe o Memoria anual comprensiva de la labor realizada por la Junta Directiva durante el mencionado año que también mereció la aprobación de la junta general.

Procedióse después a la elección de las personas que habían de ocupar los cargos vacantes, siendo proclamada la siguiente candidatura: Presidente, José María Picos Fraga; Vicepresidente primero, José Gabeiras López; Vicepresidente segundo, Manuel Cabarcos Yáñez; Secretario, Amador Antón Bouza; Vicesecretario, José María Franco Bouza; Tesorero, Justo Rodríguez Cal y Vicetesorero, José María Alonso López. Vocales: Mariano Bellas, José Corral López, Manuel Cabaleiro, José Guerreiro, Jesús Bouza Picos, Hipólito Bouza, Leopoldo Corral, Domingo Rey Gregorio, Bautista Ramil, Jesús Permuy, José Corral Rodríguez y Francisco Bañal; y Vocales suplentes: Vicente Vilaboy Lagoa, Gaspar Piñón Novo, Amador Corral, José María Castro, Jesús Tejeiro Bellas y Emilio Bellas.

Después de tomar posesión los elegidos de sus respectivos cargos y de unas frases de los señores Presidentes saliente y entrante saludando a todos y deseando los mayores triunfos a la Sociedad, se dió por terminada la sesión.

Felicitamos a los señores electos deseándoles los mayores aciertos en el desempeño de sus respectivos cargos.

LAS INSCRIPCIONES DE ASOCIADOS EN "ESPAÑA INTEGRAL"

Esta sociedad tomó el acuerdo de celebrar un gran baile de socios el día 18

Desde el día de ayer la Biblioteca de España Integral, cuenta con una valiosa obra más, se trata nada menos que de la Historia General de España desde los tiempos primitivos hasta la muerte de Fernando VII, por Don Modesto Lafuente, continuada desde dicha época hasta nuestros días por Don Juan Valera con la colaboración de Don Andrés Borrego y Don Antonio Pirala.

Esta valiosa obra empastada en tela y con ricas láminas en colores, es costosísima y su importante obsequio se debe a la acción generosa y expléndida del entusiasta directivo señor José Ferro Bermúdez.

Son 24 voluminosos tomos.

Sepan los que se interesan por enriquecer la gran Biblioteca de España Integral, que son cerca de 500 volúmenes los que componen la Biblioteca, todos en absoluto obsequio de socios, de asociadas, de simpatizadores, de cubanos ilustres y de compatriotas animosos.

Nuestros parabienes al señor José Ferro por su donativo.

AYER ONCE NUEVOS ASOCIADOS

En el día de ayer se han anotado expontáneamente en las filas de España Integral once nuevos asociados, con satisfacción inmensa damos a conocer sus nombres y nos complacemos en darles la bienvenida a España Integral.

Se llaman los nuevos asociados:

Señor Robustiano A. Martínez García; Julián Martín González; Ricardo Nieva Fernández; Jesús Farias Lazcano; Ramón Carril; Rosendo Durán Pardo; Joaquín Gómez Rodríguez; Manuel Rodríguez y Alvarez; Alejandro Villamil Pérez; Francisco Torres; José García.

Total anotados ayer, once asociados, a quienes felicitamos por el ingreso en la patriótica Asociación España Integral.

EL BAILE DE SOCIOS EL DIA 18

Ultimamente se tomó el acuerdo de celebrar el día 18 de los corrientes en el local social Egido y Sol, un gran baile de socios.

La entrada es gratis, previa la presentación del recibo de la Sociedad a la Comisión de fiestas.

Este festival es en honor de los socios de España Integral, como terminación de los presentes carnavales.

El programa musical y demás números del programa lo daremos a conocer en otra oportunidad.

Es necesario para tener acceso a este festival la presentación del recibo del mes de Enero o Febrero.

MOVIMIENTO DE ENFERMOS HABIDO AYER HASTA LAS CUATRO DE LA TARDE, EN LAS QUINTAS DE SALUD

"LA PURISIMA CONCEPCION", DE LA ASOCIACION DE DEPENDIENTES

INGRESARON.—Armando Santamaría Rodríguez, Pablo Miguel Alonso Pérez, Tomás Pérez Fuente, José Cobo Fernández, osé Otero Valea, David Valdés Péquer, Eustasio Alcalá Calvo, Serafín Torres Torres, Jesús Rodríguez Huerta, Francisco Gutiérrez Rubín, Julio Pella Torres, Ramón Souchay Zambrana, Emilio Mentor Silveira, Luis Delgado Ortega y Elisa Alvarez Casanova y Aurora Pérez Rizo, pensionistas.

SALIERON DE ALTA.—Antonio San Martín Castro, Juan Fernández Losada, Pedro Hernández Ramos, Mario Rivas García, Pedro Suárez Avila, Celestino Gómez Laner, Luciano Ruiz Salgado, Juan José Madrazo Arriola, Luis Oscar Martín Hernández, Miguel Francisco Hernández Tejeda, Pedro Fanego Cuadrado y José Silva Villar.

"LA BENEFICA", DEL MUY ILUSTRE CENTRO GALLEGO

INGRESARON.—Manuel Carballido Romeu, Valentín García Díeguez, José Vázquez Fernández, José Penelas Sixto, Justo Naveiras Lamas, Secundino González Pereira, Basilio Lamas Ferreiro, Antonio Castro Vélez, Elías Ledo Fernández, Alejandro Pazo Raíces, Manuel Coleio Paibo, Nemesio Domínguez Quiroga, Esperanza Arango y Mayola, Constantino Expósito, Manuel Varela Prieto, Manuel Rey Anco, Florencio López López, Severino Trillo, Jesús Bartolo García, Jesús Bahamonde de Macías, Angel Calvo Ares, Antonio Julias Fernández, José Rodríguez Rodríguez, Juan García Mayo, Agustín Ruibal Márquez, Tomás Loureiro López, Odilio Rodríguez Alvarez, Amadeo Pelayo Gilenes, Andrés Sierra y Gremer, Girardo Caral Vila, Ricardo González González, José Sánchez Esparis y Gumersindo Díaz Romero.

SALIERON DE ALTA. — Manuel Fraga Martínez, José Gendra Barreiro, Aquilino González Castro, Manuel Díaz López, Manuel Corte Vigón, Saturnino Sarmiento, Francisco Caño Curras, Andrés García Pita, Emilio Casais, José Pérez Gómez, Germán Caloto Goyanes, Manuel Otero Moure, Ramón Lago Cantelar, Avelino Rodríguez López.

"COVADONGA", DEL CENTRO ASTURIANO

INGRESARON.—Juan A. González, José Uaraje González, Clemente Degra Iglesias, osé María Walpole Loredo, José López del Valle, Rafael Martínez Tijera, Avelino Corvara Díaz, Alfonso Perdomo González, José R. López Suárez, Manuel Suárez Suárez, Constantino Díaz Grabado, Eleuterio Rey Rodríguez, Angel S. Rodríguez, Cesáreo Nieto Arias, José Cortina González, Higinio Torres Fernández, José Antonio Martínez González, Miguel A. García Ramírez.

SALIERON DE ALTA.—Juan Fernández Cabiella, Eduardo López Fernández, Antonio Valle Fernández, Miguel Lemus González, Mariano Pendones Mayor, Antonio Cabrera y Sedán, Luis F. Pandillo Valle, Cipriano Villa Moreno, Ceferino A. Alvarez, Joaquín Iglesias Canto, José María Fernández Mesa, Felipe Huerta Sánchez, Robustiano Valledor Valdés, Elías M. Cadavia, Alfredo Vicente Castro, Luciano Fernández Morán, Gregorio Prieto Martín, José Rubio Pérez, Acelia Portilla Riestra, Manuel Pérez Navelo, José M. González Cuétara, José Martínez Quiñones, Nicanor Fernández García, Guillermo Valle Hernández y Manuel Suárez Iglesias.

"NUESTRA SEÑORA DE LA CANDELARIA", DE LA ASOCIACION CANARIA

INGRESOS.—José Lorenzo Lorenzo, Fulgencio Sánchez Fernández, Blas Castro Rodríguez, José M. Morera y Díaz.

SALIERON DE ALTA.—Isabel Rodríguez de Robledo, Manuel Faustino González, Amado Pérez Vila.

SANATORIO DEL CENTRO CASTELLANO

INGRESOS.—María Rodríguez Fernández, Isabel García Moral, Esteban Durantes, José González y Gregorio García.

SALIERON DE ALTA.—Saturnina Sainz Martínez.

"LA BALEAR", DEL CENTRO BALEAR

INGRESARON.—Caridad Fernández García, Carmen Abad Ferreira, Olimpia del Busto de Villar, Antonia Sastre Monserrat, Eulalia Vidal García, Dolores Vilariño Ledo, Isabel Ucel y Valenzuela y Macaria Fernández Díez.

SALIERON DE ALTA.—Ramón Silvela Gutiérrez.

SUCESOS

Una pedrada

En el centro de socorros fué asistido de lesiones leves Felipe Morín y Mendoza, vecino de San Ramón número 19, las que le fueron causadas al arrojarle una piedra un menor al que conoce por Fernando y es vecino de Fernandina número 59, ocurriendo el hecho en Máximo Gómez y Fernandina.

Maltrato de obra

El menor Cándido Torcida Lanza, de 13 años de edad y vecino de Omoa número 11, fué asistido de lesiones leves que le produjo al maltratarle de obra en Máximo Gómez y Avenida de Menocal, un individuo que sabe es dependiente de la tienda de ropas sita en dicho lugar.

POR LA PAZ DE AMERICA

Viene de la página DIECISEIS

abierta alrededor de una mesa redonda democrática donde cada nación tenga voz y voto.

La clase de organización que debe crearse no es nuestro tema ahora, ya sea la ampliación de la unión Pan-Americana, o una Liga Americana de Naciones o una corte Americana de Justicia, o una especie de Consejo de Embajadores, siempre que todo ello tienda a unir a todos estos estados y no tenga tendencias de alejar a América de otras naciones del mundo y de la Liga, cuya residencia oficial está en Ginebra. Para llegar a ello pueden seguirse diversos y fáciles métodos.

Se entiende, por supuesto que cualquier organización en América debe concordarse con la Liga de las Naciones y la Corte de Justicia de la Haya, siendo la Organización Americana un espacio de entente cordial regional. Pensando idealmente, se podía decir que las naciones americanas deben todas acudir a estas organizaciones Europeas ya trabajando. Pero hay más de una nación importante que nos son miembros de la Liga y el pacto mismo de esta organización reserva las puras cuestiones americanas para tratarse en América.

VAPORES DE TRAVESIA

Vapor correo francés "CUBA", saldrá el 15 de Abril de 1928.
" " " "LAFAYETTE", saldrá el 15 de Mayo de 1928.
" " " "CUBA", saldrá el 15 de Junio de 1928.
" " " "ESPAGNE", saldrá el 15 de Julio de 1928.
Para VIGO, CORUÑA, SANTANDER y SAINT NAZAIRE.
Vapor correo francés "ESPAGNE", saldrá el 30 de Mayo de 1928.

VIAJE EXTRAORDINARIO

del vapor correo francés "LAFAYETTE" que vendrá únicamente a la Habana, para salir directamente de este puerto para:
VIGO, CORUÑA, SANTANDER Y SAINT NAZAIRE
el día 30 de Junio de 1928 a las 12 del día.

SESIONES DE CINEMATOGRAFO DIARIAS EN LOS VAPORES DE ESTA COMPAÑIA, SEGUN CONTRATO CON LA CASA "PATHE"
—IMPORTANTE—

Buena comida a la española.—Camareros y cocineros españoles.
LINEA DE NEW YORK AL HAVRE, PLYMOUTH Y BURDEOS
En esta oficina se expiden pasajes por esta línea por los lujosos y rápidos trasatlánticos franceses: PARIS, FRANCE, SUFFREN, DE GRASSE, ROCHAMBEAU, etc., etc.

Para más informes, dirigirse a: ERNEST GAYE
O'REILLY 9.—APARTADO 1090.—TELEFONO A-1476.—HABANA

"EMPRESA NAVIERA DE CUBA, S. A."

SAN PEDRO NUM. 6.—HABANA
APARTADO NUMERO 1641
Direccón Telegráfica:
"Emprenave"
CLAVES EN USO
A. B. C. 4a. y 5a. Edición.
Western Union.
Watkins and Apendix.

TELEFONOS:
A-5315 Información General.
A-4730 Depto. de Tráfico.
A-6236 Pasajes y Fletes.
A-3966 Almacén.
M-5293 1er. Espigón de Paula.
A-5634 2do. Espigón de Paula.

VAPORES EN SERVICIO.
Santiago de Cuba, Gibara, Habana, Baracoa, Las Villas, Guantánamo, Julián Alonso, Antolín del Collado, La Fé, Cai barién, Rápido, Cienfuegos, Manzanillo, Joaquín Godoy, Eusebio Coterilio, Jamaica, Cayo Cristo y Cayo Mambí.

PUERTOS DE ESCALA
COSTA NORTE
Caibarién, Nuevitas, Puerto Tarafa, Manatí, (Victoria de las Tunas), Puerto Padre, Chaparra, Gibara, (Holguín, Velasco y Bocas); Vita, Banes, Mayarí, Antilla Preston, Sagua de Tánamo, Baracoa, Guantánamo y Santiago de Cuba.
COSTA SUR
Cienfuegos, Casilda, Tunas de Zaza, Santa Cruz del Sur, Manopla, Guayabal, Manzanillo, Campechuela, Media Luna, Niquero, Ensenada de Mora y Santiago de Cuba.
COSTA NORTE DE VUELTA ABAJO
Bahía Honda, Río Blanco, Berracos, Puerto Esperanza, Malas Aguas, Santa Lucía, Río del Medio, Dimas, Arroyos de Mantua y La Fé.
PUERTO RICO
San Juan, Ponce, Mayagüez y Aguadilla.
REPUBLICA DOMINICANA
Santo Domingo, San Pedro de Macorís y Puerto Rico.
HAITI
Haití .Aux-Cayes y Port Au Prince.
JAMAICA
Kingston.
E 1750 ind. 1 Ag.

COMPAGNIE GENERALE TRASATLANTIQUE

VAPORES CORREOS FRANCESES
Bajo contrato postal con el Gobierno Francés
TODOS LOS VAPORES DE ESTA COMPAÑIA ATRACAN A LOS MUELLES DE SAN FRANCISCO O MACHINA, PARA EFECTUAR EL EMBARQUE Y DESEMBARQUE DE PASAJEROS, EQUIPOS Y MERCANCIAS
PROXIMAS SALIDAS

PARA VERACRUZ
Vapor correo francés "ESPAGNE", saldrá el 4 de Marzo.
" " " "CUBA", saldrá el 26 de Marzo.
" " " "LAFAYETTE", saldrá el 3 de Mayo.
" " " "ESPAGNE", saldrá el 3 de Junio.
" " " "CUBA", saldrá el 3 de Julio.

PARA CORUÑA, SANTANDER Y SAINT NAZAIRE
Vapor correo francés "LAFAYETTE", saldrá el 15 de Febrero a las 12 del día.
NOTA:—El Equipaje de bodega y camarotes se recibirá en el muelle de San Francisco o Machina (en donde estará atracado el vapor) solamente el día 14 de Febrero de 8 a 10 de la mañana y de 1 a 4 de la tarde. El equipaje de mano y bultos pequeños los podrán llevar los Sres. pasajeros al momento del embarque el día 15 de Febrero de 8 a 10 de la mañana.
Vapor francés "ESPAGNE" saldrá el 16 de Marzo.
Para CORUÑA, GIJON, SANTANDER y SAINT NAZAIRE.
Vapor correo francés "CUBA", saldrá el 10 de Abril.
" " " "LAFAYETTE", saldrá el 15 de Mayo.
" " " "ESPAGNE", saldrá el 15 de Junio.
" " " "CUBA", saldrá el 15 de Julio.
VIAJE EXTRAORDINARIO
del vapor correo francés "LAFAYETTE", que vendrá únicamente a la Habana, para salir directamente de este puerto para:
VIGO, CORUÑA, SANTANDER y SAINT NAZAIRE
el día 30 de JUNIO a las 12 del día.
SESIONES DE CINEMATOGRAFO DIARIAS EN LOS VAPORES DE ESTA COMPAÑIA SEGUN CONTRATO CON LA CASA PATHE.
IMPORTANTE
Buena comida a la española. Camareros y cocineros españoles.
—LINEA DE NEW YORK AL HAVRE, PLYMOUTH Y BURDEOS—
En esta Agencia se expiden pasajes por esta línea, por los lujosos y rápidos trasatlánticos franceses "ILE DE FRANCE", "PARIS", "FRANCE", "DE GRASSE", "SUFFREN", "ROCHAMBEAU", etc.
Para más informes, dirigirse a:
ERNEST GAYE
O'Reilly No. 9. Apartado 1090. Teléfono A-1476.
HABANA.

Vapores Correos de la
COMPAÑIA TRASATLANTICA ESPAÑOLA
SERVICIOS REGULARES CADA 22 DIAS DE PASAJE, CARGA Y CORRESPONDENCIA
LINEA RAPIDA PARA NEW YORK Y NORTE DE ESPAÑA, Y MEXICO.

El vapor "ALFONSO XIII", Capitán Agacino, saldrá para NEW YORK, CORUÑA, GIJON, SANTANDER y BILBAO, el día 6 DE FEBRERO de 1928.

Próximas salidas:

PARA VERACRUZ, 48 horas de viaje:		PARA NEW YORK, CORUÑA, GIJON, SANTANDER Y BILBAO.	
"Alfonso XIII"	30 Enero.	"C. Colón"	28 Febrero
"C. Colón"	21 Febrero.	"Alfonso XIII"	22 Marzo
"Alfonso XIII"	15 Marzo	"C. Colón"	13 Abril
"C. Colón"	6 Abril.	"Alfonso XIII"	5 Mayo
"Alfonso XIII"	28 Abril	"C. Colón"	27 Mayo
"C. Colón"	19 Mayo	"Alfonso XIII"	18 Junio

Los pasajeros de tercera ordinaria son servidos en amplio comedor provisto de sillas giratorios y ventiladores, por camareros. Excelentes menús con vinos españoles.

LINEA A NEW YORK, CADIZ Y BARCELONA:

"Montevideo" sobre el 30 Enero.		"Montevideo" sobre el 6 Abril	
"Manuel Calvo" " " 21 Febr.		"Manuel Calvo" " " 28 Abril	
"Antonio López" " " 15 Marzo		"Antonio López" " " 19 Mayo	

Todos estos vapores atracan a los Muelles de la Port of Havana Docks Co.
Para más informes: MANUEL OTADUY, Agente General.
Bajos de la Lonja.
Telf. A 6588 y A 7900 HABANA. Apartado 707

TELEFONOS DEL "DIARIO"
Para Quejas y Suscripciones Llamese a los Números
M-8404 y M-3450

M.E.C.D. 2016

"COMPAÑIA DEL PACIFICO"
MALA REAL INGLESA

El lujoso trasatlántico de 25.500 toneladas de desplazamiento.

"ORITA"

Espléndidos camarotes en primera clase. Excelente cámara de segunda clase y comodidadas modernas en cámara de tercera clase.

SALDRA FIJAMENTE el día 15 de Febrero al mediodía para

VIGO, LA CORUÑA, SANTANDER, LA PALLICE, LA ROCHELLE y LIVERPOOL

GRAN ESTABILIDAD, COMODIDAD, CONFORT, RAPIDEZ, SEGURIDAD

PROXIMAS SALIDAS para ESPAÑA, FRANCIA e INGLATERRA.

Vapor ORITA, el 15 de Febrero.
Vapor ORDUÑA, el 10 de Marzo.
Vapor OROPESA, el 21 de Marzo.
Vapor ORBITA, el 4 de Abril.
Vapor OROYA, el 18 de Abril.
Vapor ORCOMA, el 29 de Abril.
Vapor ORDUÑA, el 3 de Junio.
Vapor OROPESA, el 20 de Junio.
Vapor ORBITA, el 1 de Julio.

Para COLON, puertos de PERU y de CHILE y por el ferrocarril Trasandino a Buenos Aires.

Vapor ORBITA, el 19 de Febrero.
Vapor EBRO, el 27 de Febrero.
Vapor OROYA, 4 de Marzo.
Vapor ORCOMA, el 18 de Marzo.

Para NEW YORK.

Salidas mensuales por los lujosos trasatlánticos EBRO y ESSEQUIBO. Servicio regular para carga y pasaje, con trasbordo en Colón a puertos de Colombia, Ecuador, Costa Rica y Nicaragua, Honduras, Salvador y Guatemala.

DUSSAQ Co. Lt.

Oficios 30. Teléfono A 6540, A-7218.

LINEA HOLANDESA AMERICANA

El magnífico trasatlántico holandés de 17.000 toneladas:

"EDAM"

Saldrá fijamente el día 18 de febrero, para los puertos de

VIGO, CORUÑA, BOULOGNE-SUR-MER Y ROTTERDAM

Próximas salidas para dichos puertos.

Vapor EDAM, 18 de Febrero.
Vapor MAASDAM, 10 de Marzo.
Vapor LEERDAM, 31 de Marzo.
Vapor SPAARNDAM, 21 de Abril.
Vapor EDAM, 12 de Mayo.
Vapor MAASDAM, 2 de Junio.
Vapor LEERDAM, 23 de Junio.

VERACRUZ Y TAMPICO

Vapor MAASDAM, 11 de Febrero.
Vapor LEERDAM, 3 de Marzo.
Vapor SPAARNDAM, 24 de Marzo.
Vapor EDAM, 14 de Abril.
Vapor MAASDAM, 5 de Mayo.
Vapor LEERDAM, 26 de Mayo.

Admiten pasajeros de primera clase y de Tercera Ordinaria reuniendo todos ellos comodidades especiales para los pasajeros de Tercera Clase.

Amplias cubiertas con toldos, camarotes numerados para dos, cuatro y seis personas. Comedor con asientos individuales.

PRECIOS DE PASAJE REDUCIDOS
EXCELENTE COMIDA A LA ESPAÑOLA

LINEA de NEW YORK A PLYMOUTH BOULOGNE-SUS-MER Y ROTTERDAM

En esta Agencia se expiden pasajes por esta línea, por los lujosos y rápidos trasatlánticos holandeses ROTTERDAM, NEW AMSTERDAM, VOLENDAM, VEENDAM, NOORDAM y RYNDAM.

Para más informes dirigirse a:

R. DUSSAQ S. en C.

OFICIOS, 22, 24 y 26. Teléfonos: A-5639 y M-5640. Apartado 1617

Habana.

Lloyd Norte Alemán

Servicio Mensual de Pasaje

El vapor alemán

"YORCK"

saldrá de la Habana

el día 3 de Abril

para VIGO, CORUÑA, GIJON BOULOGNE s|MER Y BREMEN

Admite pasaje de Cámara y Tercera Clase.

Para más informes

Oficina de Pasaje de Cámara: Obispo No. 28.

Teléfono A-3455.

Despacho de Pasajes de 3a. Clase Amargura, 1.

A. C. FABRICIUS & CO., S. en C.

Edificio Casteleiro Dept. 606.

Teléfonos M-8082 y M-5304.

Habana.

1340 ind. F-11

MISCELANEA

CABEZAS SE HA TRASLADADO AL 156 DE NEPTUNO ENTRE GERVASIO Y ESCOBAR
Telf. A-7034.

Por este medio invitamos a toda clienta, pase a recoger como obsequio al nuevo local servicio brillo uñas y también gratis el teñido del pelo desde el negro al más rubio, demás servicios rápidos y económicos.

Servicios a domicilio

CABEZAS

E 220 26 feb.

Surtido completo de los afamados BILLARES marca "BRUNSWICK".

Hacemos ventas a plazos.

Toda clase de accesorios para billar. Reparaciones. Pida catálogos y precios.

Julio de Cárdenas (Progreso) números 15 y 17. Habana. Teléfono A-6973.

Hartmann Baja 2. Santiago de Cuba.

DINERO

Lo damos sobre joyas y objetos de valor. La casa que menos interés cobra.

MUEBLES

Tenemos variado surtido. No compre sin ver esta casa. El precio lo pone el cliente.

JOYAS

De ocasión, variado surtido.

"LA PERLA"

Animas 84, casi esquina a Galiano.

6527 12 marzo.

MISCELANEA

¡¡NO SE ASUSTE LA TISIS SE CURA!!

Ahogo, Asma y Gripe con el Preparado Jorge, con vegetales cubanos, Industria Nacional. Muestra gratis 10 cts. en sellos para el interior. Laboratorio Doctora Margarita Dauden, Calzada de Jesús del Monte número 118, los sábados. Farmacia Egido 57, los lunes. Cuatro cucharadas, lleven envases. Pomo un peso.

2633 16 Feb.

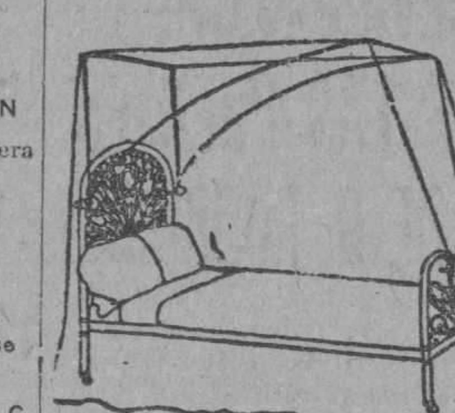

DEPARTAMENTO DE COLCHONETAS, COLCHONES, COJINES ETC.

Nuestro Departamento de colchones, colchonetas, alfombras, mosquiteros, cojines, etc., etc., presenta el surtido más completo de estos artículos.

Colchones y colchonetas en todos los tamaños y calidades desde $1.80, cojines de seda desde $4.00, cestos de mimbre desde $4.00.

Mosquiteros para cama de una persona desde $2.00.

Mosquiteros con su aparato, a $6.50.

Colchones y colchonetas para niños en todas las calidades y precios.

Mosquiteros desde $1.50.

También hemos recibido cojines de piel, en formas y colores variados, muy de moda para adorno y para automóvil, gabinetes y oficinas.

Edredones de seda en colores enteros y floreados.

Todos estos artículos pueden verse en el mismo departamento de colchones, colchonetas, etc.

EL ENCANTO

E 1863 ind 1 ag.

DIRECTORIO PROFESIONAL ABOGADOS Y NOTARIOS

FELIPE RIVERO Y ALONSO

Abogado y Notario
Aguiar, 73.

Dptos. 710-11-12. Telf. M-1472.

E 1776 ind 1 ag

Dr. Elio Roselló y Montaño

ABOGADO Y NOTARIO

Herencias, Divorcios, Asuntos hipotecarios, rapidez en el despacho de las escrituras con su legalización. Oficinas Empedrado 33. A-8502. E 1791 ind 1 ag.

Cooperación Médica

San Rafael 153 entre San Francisco y Espada

Teléfono U-3802

Institución formada por Médicos Cirujanos y Especialistas.

Cirugía y medicina en general. Enfermedades de Señoras y Niños. Parteros y Comadronas. Enfermedades de los ojos. Garganta, Nariz y Oídos. Enfermedades de la piel. Corazón y Pulmones. Asma. Tuberculosis, Estómago e Intestinos. Enfermedades Nerviosas y Mentales.

CLINICA DE ENFERMEDADES VENEREAS Y VIAS URINARIAS.

Blenorragia, Impotencia, Debilidad sexual. Espermatorrea, Sífilis, enfermedades del Riñón y Vejiga.

TATUAJES. Manchas, verrugas y cicatrices se quitan por completo.

Inyecciones de todas clases. Médicos a domicilio.

LABORATORIO: Todas clases de análisis. Transfusiones de sangre con donantes seleccionados. RAYOS X. Ultra-violetas. Radium. Electricidad médica. Masajes.

CONSULTAS. $2.00
RECONOCIMIENTOS CON APARATOS. 4.00
VISITAS. 3.00
TRATAMIENTOS A PRECIOS ECONOMICOS.

HORAS DE CONSULTAS: de 9 a 11 a. m. de 1 a 5 p. m. y de 7 a 9 noche.

E 2059 ind 6 Sp.

Dr. LEONCIO G. ESPINOSA PEREZ
ABOGADO

Administraciones de bienes, Pensiones y jubilaciones, Marcas y Patentes, Accidentes de trabajo, Asuntos Civiles, Mercantiles, Criminales San Ignacio número 50, Tel. A-8130. E 1836 ind 12 ag.

PROFESIONALES

SAUL SAENZ DE CALAHORRA
ABOGADO

ANTONIO FERNANDEZ TOSCANO
PROCURADOR

Se hace cargo de toda clase de asuntos judiciales, tanto civiles como criminales y del cobro de cuentas atrasadas. Bufete Aguiar número 43, bajos, entre Empedrado y Tejadillo. Teléfono A-5024.

E. 126.—Ind. 1 En.

BUFETE DEL
DR. RICARDO ILLA Y VILARO

ABOGADO Y NOTARIO

Asuntos criminales, divorcios, cobros de cuentas y reclamaciones de herencias. Virtudes esquina a Gervasio, tercer piso derecha. Habana. Teléfono U-3865.

E 1257 ind. 4 oct.

DR. MANUEL ARANDA MUÑOZ
ABOGADO

Asuntos hipotecarios, herencias, toda clase de asuntos civiles. Mercaderes 9. Departamento A. Teléfono M-6173.

E 1779 ind 1 ag.

DOCTORRES EN MEDICINA Y CIRUGIA

DR. FELIX PAGES

CIRUJANO DE LA QUINTA DE DEPENDIENTES
CIRUGIA EN GENERAL

Consultas: D, número 200, entre 21 y 23, Vedado. Lunes, Miércoles y Viernes, de 2 a 4. Teléfono F-4483.

E 1783 ind. 1 ag.

Dr. Manuel González Alvarez

CIRUJANO DE LA ASOCIACION DE DEPENDIENTES
CIRUGIA EN GENERAL

Consultas de 3 a 5, martes, jueves y sábados. Apodaca 3, altos, entre Cárdenas y Cienfuegos. Teléfono A-9102. Residencia particular: Calle 9 número 33, entre F y G, Vedado. Teléfono F-2441.

E 1792 ind. 1 ag.

DR. BIENVENIDO GIROUD LESCANO

Medicina interna, sistema nervioso, cerebro y pulmón. Tratamiento de la tuberculosis con la sacocricina combinada. Rayos X, Radiografía, electroterapia, tratamiento del bocio sin operación. Consultas de 3 a 5. Infanta 75, letra F. Teléfonos M-2014 y U-2064.

E 1830 ind. 1 Ag

Dra. MARIA GOVIN DE PEREZ

MEDICA CIRUJANA

De la Facultad de la Habana. Escuela Práctica y Hospital Broca de París. Especialidad en enfermedades de señoras, partos y cirugía. Teléfono U-2439. San Miguel 152, antiguo. E 1801 ind. 1 ag.

DR. ALBERTO SIERRA

Médico del "Servicio de Niños del Dr. Aballí en el Hospital Mercedes".

Ex-Médico de "La Benéfica" y ex interno del Hospital Calixto García. Consultas: lunes, miércoles y viernes, de 8 a 9 y media de la mañana en Campanario 37, casi esquina a Virtudes. Teléfonos F-2635 y M-2521.

E 2935 En. 24.

DR. CELIO R. LENDIAN

Consultas todos los días hábiles de 2 a 4 p. m. Medicina interna especialmente del corazón y de los pulmones. Partos y enfermedades de niños. Lealtad 82. Teléfono M 2671. E 1796 Ind 1 ag.

LEPRA

Los que padeciendo esta enfermedad quieran observar durante dos meses los efectos del tratamiento del doctor López Rovirosa pueden dirigirse a éste, únicamente por correo, a San Lázaro 331, Habana.

E 222 26 feb.

Dra. MARIA GOVIN DE PEREZ

MEDICA CIRUJANA

De la Facultad de la Habana. Escuela Práctica y Hospital Broca de París. Especialidad en enfermedades de señoras, partos y cirugía. Teléfono U-2439. San Miguel 152, antiguo. E 1801 ind. 1 ag.

DR. J. LYON

De la Facultad de París. Especialidad en la curación radical de las hemorroides sin operación. Consultas de 1 a 3 p. m. diarias. Calle 17 número 451, entre 8 y 10, Vedado.

E 1812 ind. 1 ag.

DR. A. V. DAUSSA

Medicina en general. Especialmente vías respiratorias y digestivas. Consultas de 2 y media a 4 p. m. Campanario 113, entre Salud y Dragones. M-8861. Pobres verdaderos 12 y media a 1, martes y sábados. E 1872 ind. 1 Ag.

DR. S. PICAZA

De los Hospitales de París y New York

Enfermedades del estómago, intestinos e hígado, tratamiento eficaz de las colitis y afecciones biliares. Horas de 2 a 4, o concencional, previo aviso. San Lázaro 246. Tel. F-4918. E 1867 ind. 7 ag.

HEMORROIDES

miento, pronto alivio y curación, pudiendo el enfermo seguir sus ocupaciones. Curadas sin operación, radical procedidiarias y sin dolor. Consultas de 1 a 5 p. m. Suárez 32. Policlínica P.

E 1810 ind ags.

DR. A. G. CASARIEGO

Catedrático por oposición de la Facultad de Medicina de los Hospitales de París, New York, Calixto García, Clínica Covadonga. Especialidad en enfermedades de las vías urinarias. Consultas de 2 a 4 p. m. Zenea (Neptuno) 125, bajos.

E 1813 ind 1 ag.

DR. RICARDO ALBADALEJO

Especialista en vías urinarias. Tratamiento especial para la blenorragia, impotencia y reumatismo. Electricidad Médica y Rayos X, Prado 62, esquina a Colón. Consultas de 8 a 12 a. m. y de 1 a 5 p. m. Teléfono A-3344.

E 1787 ind. 1 Ag.

PROFESIONALES

DR. ENRIQUE Fdez. SOTO Y DR. CARLOS DE LEJARZA

AUXILIAR

Oídos, nariz y garganta. Consultas: lunes, martes y jueves, de 2 a 4. Calle 3 entre Infanta y 27. Teléfono U 2466. No visita. Dr. Lejarza. Telf. F 4836.

E 1786 Ind. 1 ag.

DR. GUILLERMO LOPEZ ROVIROSA

Enfermedades de las Glándulas Internas, Nutrición, Nerviosas y Mentales. Debilidad sexual, pérdidas, impotencias. Niños anormales atrasados, raquíticos. Bocios. Afecciones de la piel y de la sangre. Dispepsias, Colitis, Vías respiratorias. Rayos Ultravioletas aplicados al tratamiento de las afecciones de la piel (acné, etc.) caída del cabello, calvicie, raquitismo, anemias, etc. Electroterapia corrientes D'Arsonvalización, diatermia, extirpación de verrugas, etc. San Lázaro 331, entre Infanta y Basarrate, de 5 a 7 p. m. Domingos de 4 a 6. Tel. U-3221. Consultas por correspondencia: $5.00, giro postal.

E 1873 ind. 1 ag.

DR. PEDRO A BOSCH

Medicina y Cirugía, con preferencia, partos, enfermedades de niños, del pecho y sangre. Consultas de 2 a 4. Aguiar 11. Tel. A 6488

DR. GOMEZ DE ROSAS

Cirujano Director de la Policlínica Nacional. Enfermedades de señoras estómagos, vías biliares y cirugía general. Consultas de 3 a 5. Cerro 551. Tel. A-2560.

E 1895 ind 16 Ag.

DR. PEDRO MONTALVO

Medicina general, especialmente estómago, intestinos y enfermedades del pecho. Tratamiento de la colitis en todos sus períodos. Consultas de 4 a 6 en Belascoaín 79, excepto sábados. Teléfono U-5056. Avisos en el F-1972.

E 61 10 Mz.

DR. E. PERDOMO

Vías urinarias, estrechez de la orina, venéreo, hidrocele, sífilis, impotencia. Calle D y 11, Vedado, de 1 a 4. Telf. F 4822.

E 1806 ind. 1 ag.

Dr. Francisco Javier de Velasco

Afecciones del corazón, pulmones, estómago e intestinos. Consultas los días laborables de 12 a 2. Horas especiales previo aviso. Salud 34. Teléfono A-5418.

E 1784 ind. 1 Ag.

ENFERMEDADES DEL ESTOMAGO

Hígado e intestino. Tratamiento de la delgadez y la anemia, por inyecciones especiales. Especialista doctor Armando de Armas. Escobar 20, altos. Teléfono U-1891. Consultas diarias 1 a 4 de la tarde. Reconocimientos $5.00. Lunes, Miércoles, Viernes. Pobres $2. Electricidad Médica. E 2243 ind 1 Oct.

DR. J. M. VERDUGO

ESTOMAGO E INTESTINOS

Tratamiento eficaz de la úlcera estomacal y duodenal de la colitis en cualqueira de sus períodos. Consultas de una a tres. Prado número 60, bajos. Tel. A 4425.

E 1789 Ind 1 ag.

POLICLINICA INTERNACIONAL

Director: doctor David Cabarrocas, Lealtad 143, entre Salud y Dragones. Teléfono A-0544. Consultas especiales de 10 a. m. a 6 p. m. los sábados de 9 a 12 a. m. Para pobres primera atención médica, con motivo de una consulta reconocimiento, exámen de Rayos X, análisis parcial orina, incisión, acceso, inyección intravenosa de Neosalvarsán o cualquier otra inyección, cura corriente eléctrica masaje agua caliente, pulverización vapor, completamente gratis para pobres. Inyecciones especiales para Reumatismo, anemia, enfermedades de la piel, Sífilis, venéreas, fiebres en general. Tuberculosis, Cáncer, Enfermedad de señoras, Corazón, Riñones, Hígado, Estómago e Intestino, Sistema nervioso, análisis completo de orina y análisis exudado para venéreos, aplicaciones de aparatos de yeso, análisis sangre para sífilis, raspado uterino, Partos y Cirugía en general. Se regala medicina al pobre. Se dan horas especiales para consultas pagas.

E 1809 ind 1 ag.

Dr. J. A. Hernández Ibáñez

CIRUJANO UROLOGO DE LA ASOCIACION DE DEPENDIENTES
ENFERMEDADES VENEREAS. VIAS URINARIAS, ENDOSCOPIA Y CIRUGIA DE LAS VIAS URINARIAS

Domicilio: G y 19, Vedado. Telf. F 6716. CONSULTAS: Neptuno número 78, esquina a Manrique. De 11 a. m. a 1 p. m., y de 3 a 6 p. m. Teléfono A 5469. Habana.

E-1804 Ind. 1 ag.

DR. MANUEL GALICARGIA

Enfermedades Nerviosas y Mentales

Medicina interna. Especialista de la Asociación Canaria, cinco años de interno en el Hospital Calito García. Ayudante por oposición de la Facultad de Medicina. Consultas y reconocimientos, $5.00, de 3 a 5. Diarias en la calle J número 211, bajos, entre 23 y 21, en el Vedado. Teléfonos F-2775 y F-5885.

E 1790 ind. 1 Ag.

ASOCIACION CLINICA

LUZ 44. TELEFONO A-0549, ENTRE AGUACATE Y COMPOSTELA

ASOCIACION DE MEDICOS ESPECIALISTAS. Cirugía y Medicina en general. Tratamiento de todas las enfermedades por sistema moderno. Curaciones garantizadas por contratos. PRECIOS REDUCIDOS.

CLINICA: Parteros y Comadronas. INYECCIONES Intravenosas, musculares, etc. RAYOS X y RADIOSCOPIAS DESDE 5 pesos. Ultravioletas electricidad, masajes y RADIUM. TATUAJES, Verrugas, manchas, etc. Se quitan rápidamente. ESPECIALISTAS DE SEÑORAS Y NIÑOS. GARGANTA, NARIZ, OIDOS Y OJOS. LABORATORIO: Hacemos toda clase de ANALISIS ORINA $2.00. Sífilis, Blenorragias, Impotencia, Vías urinarias, Enfermedades MENTALES, de la piel, Nerviosas, Corazón, Estómago y Pulmones.

ALMORRANAS. Son curadas sin OPERACION radicalmente y garantizadas. Pudiendo el enfermo continuar sus ocupaciones diarias. ENFERMEDADES DE LA BOCA, ETC. PRECIOS MODICOS. CONSULTAS: $2.00 RECONOCIMIENTOS EN GENERAL CON APARATOS $3.00. ATENCION: DE 1 a 5 (Tarde) y de 7 a 9 (Noche). E 1808 ind. 1 ag.

PROFESIONALES

DR. MANUEL VIAMONTE

Catedrático Auxiliar de Radiología y Fisioterapia de la Universidad Concordia 64-A, esquina a Lealtad. Teléfono M 5008. De 9 a 10 a. m. y de 1 a 5 p. m., Rayos X, Radium, Radioterapia Profunda, Luz Ultravioleta y Electricidad Médica. E 1900 Ind. 1º ag.

"POLICLINICA HABANA"

Suárez 32. Teléfono M 6233.

DIRECTOR FACULTATIVO
DR. GUILLERMO LEON

De Medicina y Cirugía en general. Especialista para cada enfermedad. Consultas de 1 a 5 de la tarde y de 7 a 9 de la noche. Consultas especiales, dos pesos. Reconocimientos $2.00. Enfermedades de señoras y niños. Garganta, nariz y oídos (OJOS). Enfermedades nerviosas, estómago, corazón y pulmones, vías urinarias, enfermedades de la piel, blenorragia y sífilis, inyecciones intravenosas para el asma, reumatismo, tuberculosis, obesidad, partos, hemorroides, diabetes y enfermedades mentales, etc. Análisis en general, Rayos X, masajes y corrientes eléctricas. Los tratamientos y sus pagos a plazos. Telf. I-6883.

E 1810 ind 1 ag.

DR. ARISTIDES MESTRE

PROFESOR DE LA UNIVERSIDAD

Médico del Departamento de Niños del Hospital de Dementes de Mazorra. Niños anormales. Enfermedades nerviosas y mentales de la infancia. Consultas: Martes y sábados, de 9 a 12 m. D número 220, esquina a 23, Vedado. Tel. F-1706.

E 1934 ind 3 sp.

Dra. MARIA PEREZ GOVIN

MEDICA CIRUJANA

Médica de la Facultad de la Habana y Hospital Broca de París, Garganta, nariz y oídos. De 1 a 3. Teléfono U-2439. San Miguel 152, antiguo.

E 1803 ind 1 ag.

Dr. Alberto S. de Bustamante

Profesor de Obstetricia, por oposición. Especialidad partos y enfermedades de señoras. Consultas los lunes y viernes de 1 a 3. Clínica Bustamante-Núñez. Teléfono F-3057. Domicilio 15, entre J y K. Vedado. Teléfono F-1862.

E 1777 ind 1 ag.

CLINICA BUSTAMANTE

J y 11. Vedado. Cirugía general y especial. Partos, Rayos X y Laboratorio. Teléfono F-1184.

E-1777 Ind 1 ag.

DR. J. J. MIGNAGARAY

Especialista de niños del Hospital Municipal y Emergencias. Medicina interna en general. Enfermedades de niños. Régimen alimenticio para niños menores de dos años. Consultas de 1 a 3. Campanario 57. Para pobres. Jueves. Teléfono A-4529. E 1802 ind. 1 ag.

DR. IGNACIO BUSTILLO

MEDICINA INTERNA
MEDICO DE LA ASOCIACION DE DEPENDIENTES

Consulta de 3 a 5, Martes, Jueves y Sábados. Campanario 46 esquina Virtudes. Teléfono A-7120. Residencia: calle 4 número 4, Vedado. Teléfono F-4892.

E 2632 ind. 11 nov.

DR. JOSE VARELA ZEQUEIRA

Profesor de Anatomía de la Universidad Cirujano Jefe de la Asociación Cubana de Beneficencia, Cirugía en general. Especialidad: Cirugía de la mujer. Consultas de 2 a 4. Gervasio 126, entre San Rafael y San José. Teléfono U-5410.

E 1794 ind. ag.

DR. ABELARDO LABRADOR

Angeles 3, entre Reina y Estrella. Consultas gratis de 8 a 12 a. m. Pagos de 3 a 5. Especialidad enfermedades de señoras, partos, venéreos y sífilis. Pulmones, corazón y riñones, en todos los períodos. Inyecciones intravenosas. Neosalvarsán, etc. Avisos: Teléfonos A 0801 y U 2256.

E 1875 ind. 1 ag.

ANALISIS DE ORINA

Completo dos pesos. Prado 62, esquina a Colón. Lbaoratorio Clínico Químico del doctor Ricardo Albadalejo. Telf. A 3344.

E 1788 ind. 1 ag.

DR. FRANCISCO SUAREZ

Especialista en afecciones de la Nariz, Garganta y Oídos. Consultas de 12 a 2. Genios número 13. Teléfono M-2783.

E 29 1o. Feb.

DR. MANUEL LOPEZ PRADES

MEDICO CIRUJANO

De las Facultades de Madrid y la Habana. Con 36 años de práctica profesional. Enfermedades de la sangre, pecho, señoras y niños; partos. Tratamiento especail curativo de las afecciones genitales de la mujer. Consultas diarias de 1 a 3. Gratis los martes y viernes. Lagunas 63, bajos. Telf. A 0236. Habana.

E 1877 ind. 1 ag.

CLINICA DE ENFERMEDADES VENEREAS

PROGRESO 14, altos, entre Aguacate y Compostela

HABANA

RECONOCIMIENTO GRATIS
CURACION RAPIDA Y GARANTIZADA DE ENFERMEDADES SECRETAS
PRECIOS MODICOS
FACILIDADES DE PAGO

E 1888 ind 13 ag.

DOCTOR ELPIDIO STINCER

Cirujano de la Quinta Covadonga, Catedrático de la Universidad de la Habana. M número 4, Vedado. Teléfono F-2213. De regreso de su viaje a Europa y Estados Unidos, reanuda sus consultas los Martes, Jueves y Sábados, de 2 a 4 p. m. Cirugía General. E 2380 ind 15 oct.

DR. GONZALO PEDROSO

CIRUJANO DEL HOSPITAL MUNICIPAL DE EMERGENCIAS

Especialista en vías urinarias y enfermedades venéreas. Cistocopia y Cateterismo de los uréteres. Cirugía de vías urinarias. Consultas de 10 a 12 y de 3 a 5 p. m. en la calle de Avenida de la República 254. E 1728 ind. 1 ag.

DR. GUTIERREZ LEE

MEDICO CIRUJANO

Consultas de 3 a 5. Gervasio 168. Teléfonos A-3684 y F-1070.

E 1870 ind. 1 Ag.

PROFESIONALES

DR. ABRAHAM PEREZ MIRO

J. C. Zenea (Neptuno) 92. Consultas de 2 a 5. Teléfono A-9203.

E 2700 ind 23 nov.

DR. J. B. RUIZ

Catedrático de la Universidad. De los Hospitales de Filadelfia, New York y Calixto García. Especialista en vías urinarias y enfermedades venéreas. Exámenes Uretroscópicos y Cistoscópicos. San Lázaro 221 C. de 1 a 3. Tel. U-6351. Clínica de 4 a 6, a $5.00 semanales.

E-28 31 En

Dres. GORDILLO Y JUSTIZ

Ofrecen a usted su gabinete de consultas médicas en la calle Enrique Villuencas 115 1|2 (Concordia). Teléfono A-8833. Horas de Consultas de 1 a 4 p. m. Gratis.

E 32 2 Fb.

Dr. JOSE A. TREMOLS

Médico

Dr. JOSE G. TREMOLS

Médico-Cirujano
CONSULADO 128

De 2 a 4 tarde y de 3 a 9 noche

E 2063 ind 6 sp.

DR. B. VILA

Médico cirujano. Exclusivamente niños. Médico de niños del Hospital Mercedes. Consultas diarias de 1 a 3 p. m. Carlos III, 209, esquina a Franco (altos). Teléfono U-5792. E 1800 ind 1 ag.

DR. GONZALO AROSTEGUI

Médico de la Casa de Beneficencia y Maternidad. Especialista en las enfermedades de los niños. Médicas y Quirúrgicas. Consultas de 12 a 2. G número 116, entre Línea y 13. Vedado. Telf. F 4233.

E 1775 Ind. 1 ag.

DR. ALFREDO DOMINGUEZ ROLDAN

Radiólogo del Centro Balear, Sanatorio La Milagrosa y Clínica Ledón Uribe, Rayos X, Radium, Radio-Terapia profunda, Electricidad médica, tratamiento del cáncer. Horas de 1 a 4 p. m. Teléfono A-5049. Paseo de Martí número 33, bajos.

E 1893 ind ag.

ENFERMEDADES SECRETAS

Antiguas, mal curadas y prostatitis, impotencia, estirilidad. Curaciones garantizadas en pocos días, sistema nuevo alemán. Dr. Jorge Winkelmann; especialista alemán, 28 años de experiencia. San Lázaro 165, a todas horas.

E 1897 ind. 17 ag.

DR. ROGELIO PARERA

Médico cirujano. Consultas de 1 a 3 p.m. Belascoaín 227, altos. Telf. A 6766 F 1289.

E 239 29 feb.

CIRUJANOS DENTISTAS

DR. JORGE L. DEHOGUES

OCULISTA

Consultas y elección de lentes de 11 a 12 y de 3 a 5. Horas especiales, previo convenio. Aguila 94. Teléfono A-3940.

E 210 ind 24 E

DR. PEDRO R. GARRIDO

CIRUJANO DENTISTA

Por las Universidades de Madrid y Habana. Especialidad en enfermedades de la boca que tengan por causa afecciones de las encías. Dentista del Centro de Dependientes. Consultas de 9 a 11 y de 12 a 3 p. m. Villegas 78, altos. Tel. A-5260.

E 2969 24 En.

DR. VALDES MOLINA

CIRUJANO DENTISTA

Avenida de Italia número 24, entre Virtudes y Animas. Teléfono A-8583. Dentaduras de 15 a 30 pesos. Trabajos se garantizan. Consultas de 8 a. m. a 6 p. m. Los domingos ahsta las 12 m.

E 1885 ind. 1 Ag.

DR. L. SAEZ MORENO

CIRUJANO DENTISTA

Consultas todas las noches de 7 a 10, especial para personas que trabajan de día. Por el día doy hora fija a cada cliente. trabajos rápidos, garantizados y económicos.

NEPTUNO NUMERO 234.
Entre San Francisco y Espada.
TELEFONO U-1986.

E 210 24 J.

DR. J. HERNANDEZ CALZADILLA

Cirujano Dentista

Especialista en extracciones sin dolor ni peligro en niños y señoras en estado, con anestesia local o gas. Cura completa de dientes flojos y piorrea alveolar. Puentes y planchas de todas clases modernas sin encías. Trabajos de ortodoncia. Arreglo puentes planchas partidas faltas de dientes dejándolas nuevas. Consultas diarias ahsta las 10 de la noche. Reina 76, bajos. Teléfono A-7537.

E 1817 ind. 1 Ag.

DR. PEDRO R. GARRIDO

CIRUJENO DENTISTA

Por las Universidades de Madrid y Habana. Especialidad en fermedades de la boca que tengan por cauas afecciones de as encías. Dentista de Centro de Dependientes. Conustas de 9 a 11 y de 12 a 3 p. m. Viegas 78, altos. Tel. A 5260.

E 288 feb. 24.

DR. GUERRERO DELANGEL

DENTISTA MEJICANO

Técnica especial, para extracciones. Facilidades en el pago. Horas de consultas de 8 a. m. 8 p. m. A los empleados del comercio, horas especiales para la noche. Trocadero 68-B frente al café El Día. Teléfono M-6395.

E 1811 ind. 1 Ag.

OCULISTAS

DR. MARTINEZ FERRER

Enfermedades de los ojos. Calle A, 194, (entre 21 y 23) Vedado. Consultas de 2 a 4. Teléfono F-3474.

E 969 26 my.

DR. A. C. PORTOCARRERO
OCULISTA

GARGANTA, NARIZ Y OIDOS

Consultas de 12 a 4

Para pobres de 12 a 1. Honorarios módicos. San Nicolás 52. Teléfono A-8627.

E 1795 ind 1 ag.

PROFESIONALES

DR. HORACIO FERRER

ESPECIALISTA EN LAS ENFERMEDADES DE LOS OJOS

Consultas de 3 a 5 de la tarde. Consultas por la mañana a horas previamente concedidas. Ave. Wilson y L, Vedado. Teléfono F-4831.

E 1780 ind 1 ag.

DR. JOSE ALFONSO

OCULISTA

Garganta, nariz y oídos. Consultas de 1 a 4. Máximo Gómez 386. Tel. M-2330.

E 1703 ind 1 ag.

D. JORGE L. DEHOGUES

OCULISTA

De regreso de su viaje a Europa, ha reanudado sus consultas de 11 a 12 y de 3 a 5. Hora fija para cada cliente. Aguila 94. Teléfono A-3940.

E 147 30 d 7 en.

PROFESIONALES

Dr. C. E. FINLAY F. A. C. S.

PROFESOR DE OFTALMOLOGIA

Especialista en enfermedades de los Ojos y de los Oídos

Calle J, 135, entre Línea y 15, Vedado. Teléfono F-1173

Consultas de 11 a 12 y de 2 a 5 y por convenio previo.

E 1807 ind 1 ag.

ORTOPEDICOS

EMILIO P. MUÑOZ

Ortopédico: Malecón 55. Teléfono A-9559. Faja especial para hernias, vientre, colon, etc. y aparatos para toda clase de imperfecciones. 20 años establecido.

E 2806 ind. 6 En.

COMADRONAS FACULTATIVAS

AMPARO PUIG DE ALVAREZ

COMADRONA

Especialidad en reconocimientos. Consultas de 1 a 4 p. m. Calle A número 211, entre 21 y 23. Vedado. Tel. F-1726.

E 2966 30 En.

ANA MARIA V. VALDES

COMADRONA

Muchos años de práctica. Los últimos procedimientos científicos. Consultas de 2 a 4. Precios convencionales, 21, esquina a B, número 317, Vedado. Tel. F-1252.

E 1891 ind 13 agos.

GIROS DE LETRAS

ZALDO Y COMPAÑIA

Cuba números 76 y 78

Hacen giros de todas clases sobre todas las ciudades de España y sus pertenencias. Se reciben depósitos en cuenta corriente. Hacen pagos por cable, giran letras a corta y larga vista y dan cartas de crédito sobre Londres, París, Madrid, Barcelona y Nueva York, New Orleans, Filadelfia y demás capitales y ciudades de los Estados Unidos, Méjico y Europa, así como todos los pueblos.

E 1746 ind 1 ag.

J. BALCELLS Y CIA.
S. en C.

San Ignacio Núm. 33.

Hacen pagos por el cable y giran letras sobre New York, Londres, París y sobre todas las capitales de España, Islas Baleares y Canarias. Agentes de la Compañía Inglesa de Seguros contra Incendios "The Royal". Administración de bienes.

E 1742 ind 1 ags.

GIROS DE LETRAS

N. GELATS Y COMPAÑIA

103, Aguiar 103, esquina a Amargura. Hace pagos por el cable. Facilita cartas de crédito y giran pagos por cable; giran letras a corta y larga vista sobre todas las capitales y ciudades importantes de los Estados Unidos, Méjico y Europa, así como sobre todos los pueblos de España, Londres, París, Hamburgo, Madrid y Barcelona.

CAJAS RESERVADAS

Las tenemos en nuestra bóveda, construída con todos los adelantos modernos y las alquilamos para guardar valores de los interesados. En esta oficina daremos todos los detalles que se deseen.

N. GELATS Y COMPAÑIA
BANQUEROS

ORDEN DE LOS ANUNCIOS CLASIFICADOS

A Alquileres de Casas.
B Alquileres de Departamentos.
C Alquileres de Habitaciones.
D Alquileres de Locales.
E Alquileres de Garages.
F Se necesitan.
G Se ofrecen.
H Compra y Venta de Fincas.
I Compra y Venta de Solares.
J Compra y Venta de Establecimientos.
K Compra y Venta de Animales.
L Automóviles.
LL Dinero en Hipotecas.
M Bonos y Valores.
N Compra y Venta de Objetos Varios.
N Compra y Venta de Objetos Varios.
Ñ Enseñanzas.
O Hospedajes.
P Para las Damas.
Q Compra y Venta de Instrumentos de Música.
R Maquinarias.
S Muebles y Prendas.
T Pérdidas.
U Para Hogar.
V Compra y Venta de Libros.
W Comidas.

Anúnciese en el "Diario de la Marina"

SANATORIO "DR. PEREZ--VENTO"

Enfermedades nerviosas y mentales. Para Señoras, exclusivamente. Calle Barreto número 62. Guanabacoa.

E 1776 Ind. 1 ag

INGLES EN POCAS SEMANAS

NECESITA SOLAMENTE 15 MINUTOS DIARIOS

Mándenos su nombre y dirección para enviarle información interesante.
THE UNIVERSAL INSTITUTE.—128 E. 86th St.—Dept. 56. New York, N. Y.

10 CENTAVOS
DE 7 A. M. A 4 P. M.; Y DE 4 A 10 P. M.
15 CENTAVOS

SOLICITUDES DE TRABAJO: DIEZ CENTAVOS
DEPARTAMENTO DE ANUNCIOS CLASIFICADOS

10 CENTAVOS
DE 7 A. M. A 4 P. M.; Y DE 4 A 10 P. M.
15 CENTAVOS

FOLLETIN 40

TARZAN DE LOS MONOS

NOVELA

OR

EDGAR RICE BURROUCHS

TRADUCCION DE

EMILIO M. MARTINEZ AMADOR

De venta en las librerías "La Moderna Poesía", Pí y Margall 135 y "Cervantes", Av. de Italia No. 62 Telfs. A-0545 y A-4958

(Continúa)

se detuvieron para un breve descanso; y después de avanzar un poco más, uno de los hombres descubrió un camino bien marcado.

Era el sendero de un elefante, y D'Arnot, después de consultar con el profesor Porter y Clayton, decidió seguir por él.

El sendero daba vueltas por la selva en dirección noroeste, y por él marchaba la columna en fila india.

El teniente D'Arnot iba a la cabeza y andaba a paso vivo, porque el rastro era relativamente abierto. Inmediatamente detrás de él iba el profesor Porter, pero no podía seguir al otro, porque D'Arnot era más joven, y se mantenía a cien varas por delante de él. De pronto, surgieron ante el francés media docena de guerreros negros.

D'Arnot lanzó un grito de aviso a la columna cuando los negros cerraron sobre él, pero antes de poder sacar su revólver había sido preso y arrastrado a la selva virgen.

El grito había alarmado a los marineros, y media docena de ellos corrieron, dejando atrás al profesor Porter en auxilio de su oficial.

Ignoraban la causa de aquel grito, y sólo sabían que era un peligro que había por delante.

Habían pasado ya corriendo por el sitio de la captura de D'Arnot, cuando un venablo lanzado del interior de la selva traspasó a uno de los hombres, y una rociada de flechas cayó entre ellos.

Alzando los rifles dispararon contra la maleza, en la dirección de que habían partido las saetas.

Para entonces habían llegado ya los demás de la partida, y hacían descarga sobre descarga contra el desconocido enemigo. Aquellos eran los tiros que habían oído Tarzán y Jane Porter.

El teniente Charpentier, que iba guiando la retaguardia de la columna, llegó corriendo al lugar del suceso, y al oir los detalles de la emboscada ordenó a sus hombres que le siguieran, y se sumergió en la enmarañada vegetación.

Al instante entablaron una lucha cuerpo a cuerpo con unos cincuenta guerreros negros del pueblo de Mbonga. Las flechas y las balas volaban espesas y rápidas.

Extraños cuchillos africanos y culatas de revólveres franceses se mezclaron un momento en salvajes y sanguinarios duelos, pero pronto los indígenas huyeron al interior de la selva, dejando a los franceses que contaran sus pérdidas.

Cuatro de los veinte había muerto, una docena estaban heridos, y el teniente D'Arnot había desaparecido. La noche caía rápidamente, y la situación de los europeos era todavía mucho peor, porque ni siquiera podían encontrar el rastro de elefante que habían ido siguiendo.

No les quedaba sino un recurso, y era acampar donde se hallaban hasta que fuera de día. El teniente Charpentier ordenó que se hiciera un pequeño calvero, y se construyera una tala circular de malezas en torno del campamento.

Esta obra no estuvo lista hasta mucho después de oscurecer, y los hombres armaron una gran hoguera en el centro del rase para que los alumbrara en su trabajo.

Cuando todo estuvo tan seguro como era posible ponerlo contra el ataque de las fieras y de los salvajes, el teniente Charpentier situó centinelas en torno del campamento, y los cansados y hambrientos hombres se tiraron al suelo para dormir.

El gemir de los heridos, mezclado al rugir y a los aullidos de las grandes fieras atraídas por el ruido y la luz del fuego, quitaban el sueño, salvo en su más terrible forma, a los fatigados ojos. Triste y hambrienta, la partida permaneció tendida toda una interminable noche, rezando por que llegara pronto el alba.

Los negros que capturaron a D'Arnot no habían esperado a tomar parte en la lucha subsiguiente, sino que arrastraron a su prisionero un trecho al través de la selva, y luego buscaron el rastro mucho más allá del lugar en que sus compañeros estaban combatiendo contra los franceses.

Llevábanlo muy de prisa, y los ruidos de la batalla se iban debilitando cada vez más a medida que se apartaban de los combatientes. De pronto vió D'Arnot un calvero de bastante tamaño, a un extremo del cual había una aldea circunscrita en una empalizada.

Era ya de noche, pero los centinelas de la cerca vieron a los tres hombre que se acercaban, y advirtieron, antes que llegaran a las puertas, que uno de ellos era un prisionero.

Sonó un grito dentro de la empalizada, y una enorme muchedumbre de mujeres y niños se abalanzó al encuentro de la partida.

Y luego empezó para el oficial francés la aventura más aterradora que puede encontrar el hombre en la tierra, la recepción de un prisionero blanco en un pueblo de caníbales africanos.

Para aumentar lo diabólico de su cruel salvajismo, tenían el punzante recuerdo de barbaridades aun mayores practicadas contra ellos y los suyos por los oficiales blancos de aquel archihipócrita que se llamó Leopoldo II de Bélgica; atrocidades por causa de las cuales habían tenido que evacuar el Estado Libre del Congo, como lastimoso residuo de lo que antaño había sido poderosa tribu.

Cayeron sobre D'Arnot con uñas y dientes, y le golpearon con palos y piedras, y le desgarraron con manos que parecían garfios. Arrancáronle el último vestigio de ropa, e implacables golpes cayeron sobre su carne desnuda y palpitante. Pero el francés no profirió un solo grito de dolor. Se limitó a elevar al Creador una silenciosa oración para que le libertaran pronto de aquella tortura.

Pero no iba a ser tan fácil que le dieran la muerte que pedía en su rezo, pues los guerreros apartaron del prisionero a las mujeres a fuerza de golpes. Había que salvarlo para un deporte más noble que aquél; y calmada la primera ola de su ira, se contentaron con acribillarle a pullas e insultos, y con escupirle por turno.

Pronto llegaron al centro de la aldea, y allí ataron a D'Arnot fuertemente a la gran estaca de la cual no se había desatado a ningún hombre vivo.

Unas cuantas mujeres se desperdigaron en dirección a sus respectivas chozas para buscar ollas y agua, en tanto que otras hacían una fila de hogueras en que hervir porciones del festín, mientras las demás se ponían a secar lentamente en tiras para futuro consumo, porque esperaban que los demás guerreros habían de regresar pronto con más cautivos.

Los festejos se demoraron a la espera del retorno de los salvajes que se habían quedado a entablar escaramuza con los blancos, de modo que era ya muy tarde cuando todos estuvieran en el pueblo y comenzó la danza de la muerte en torno del condenado oficial.

Medio desmayado de dolor y de agotamiento, D'Arnot observaba tras los párpados medio cerrados lo que parecía ser un frenesí de delirio, o una horrenda pesadilla de la cual habría de despertar pronto.

Las bestiales caras pintarrajadas de colores, las enormes bocas y gruesos labios colgantes, los amarillos y afilados dientes, los inquietos y diavólicos ojos, los relucientes cuerpos desnudos, los crueles venablos... Indudablemente no existían en la tierra criaturas como aquéllas. Debía de estar soñando.

Los salvajes y contorsionados cuerpos iban estrechando cada vez más el círculo en torno de él. De pronto, partió un venablo y le tocó el brazo. El agudo dolor y la sensación de la sangre caliente que manaba su herida convencieron a D'Arnot de la terrible realidad de su desesperada posición.

Otro y otro venable le hirieron. El teniente cerró los ojos y apretó los dientes, con la resolución de no proferir una queja.

Era soldado de Francia, y enseñaría a aquellas bestias cómo moría un oficial y un caballero.

Tarzán de los Monos no necesitó de intérprete que le tradujera el significado de aquellos distantes disparos. Con los besos de Jane Porter aún calientes en sus labios, se lanzó con increíble rapidez por los árboles del bosque hacia la aldea de Mbonga.

No le interesaba la situación de la lucha, porque creía que pronto había de pasar. A los muertos no los podía él ayudar en nada, y los que se libraran no necesitarían tampoco su auxilio.

A los que quería llegar era a aquellos que no hubieran quedado muertos ni se hubieran escapado. Y sabía que los encontraría junto a la gran estaca, en el centro del pueblo del padre de Kulonga.

Muchas veces había visto Tarzán a los negros de Mbonga que regresaban del norte con prisioneros, y siempre había presenciado las mismas escenas en torno de aquella maldita estaca, y a la luz temblorosa de muchas fogatas.

Sabía también que rara vez perdían los negros mucho rato antes de consumar el diabólico fin de sus capturas, y dudaba que pudiera llegar a tiempo para hacer algo más que vengar a las víctimas.

Tarzán había visto con complacencia sus anteriores orgías, y solo las había estorbado alguna vez por la diversión de asustar a los negros; pero hasta entonces las víctimas de los guerreros de Mbonga habían sido gentes de su propio color.

Aquella noche era muy distinto. Hombres blancos, hombres de la misma raza de Tarzán, podían estar a la sazón sufriendo las agonías de la tortura en aquella maldita fortaleza de la selva.

Corrió hacia adelante. La noche había caído y Tarzán iba a mucha altura por las ramas superiores, donde la soberbia luna de los trópicos alumbraba el vertiginoso camino al través de las más altas hojas de las copas, que ondulaban débilmente.

Pronto percibió el reflejo de unas llamas distantes, que lucían a la derecha de su senda. Debía de ser la luz de la hoguera que los dos hombres habían hecho antes de ser atacados, pues Tarzán no sabía nada de la presencia de los marineros.

Tan seguro estaba el hombre-mono de su conocimiento de la selva, que no se apartó de su ruta, sino que dejó atrás la luz a la distancia de media milla. Era la hoguera del campamento de los franceses.

A los pocos minutos Tarzán llegó a los árboles que dominaban la al-

M.E.C.D. 2016

AVISOS

MODERNA FABRICA DE LADRILLOS, S. A.
AVISO

Se ha extraviado el título trece, por veinticinco acciones comunes, números del cuatro mil trescientos noventa y tres al cuatro mil cuatrocientos diez y site inclusive, nominativas y liberadas, de a CIEN PESOS cada una, de la serie representativa del Capital de la Moderna Fábrica de Ladrillos, S. A., expedido a nombre del señor Alfredo Cañal y Canteli.

Si no se presentare reclamación alguna, dentro de los veinte días del último aviso, se expedirá nuevo título de acuerdo con el artículo doce de los Estatutos de esta compañía, quedando desde ese momento para esta compañía, nulo y sin valor ni eficacia el primitivo título.

Y para su publicación por diez días en la GACETA OFICIAL y en el DIARIO DE LA MARINA, se expide el presente aviso por orden del señor Presidente en la Habana a seis de Febrero de mil novecientos veinte y ocho.

Gustavo Hevia,
Secretario.
E 283 17 Fb.

(A) ALQUILERES DE CASAS

(1)—Habana

AMENIDAD Y CRUZ DEL PADRE

A una cuadra de Infanta alquila casa de sala, comedor, cuarto, servicios. Informan Pedroso y Cruz del Padre, bodega. A-3591 y F-2684. S 1201 13 mz.

ESTRELLA número 70 casi esquina a Manrique, se alquilan los altos y los bajos, acabados de reparar y pintar. Informan Obrapía número 62. Tel. A-8578. S 1195 17 feb.

PRECIOSOS bajos 70 pesos. San Lázaro 221-B entre Gervasio y Escobar, sala, recibidor, comedor, tres cuartos y uno de criados, cocina de gas, cielo raso. Informan en la Filosofía. La llave en los altos. 7252 20 feb.

SE CEDE el arrendamiento de los altos de Maloja 68 con seis habitaciones y una sala grande, dividida por una hermosa mampara, gana 65 pesos, puede vivir una familia sin pagar nada, ya está liquidado el sobrante. Informan Rayo 31, barbería. 7241 21 feb.

JOVELLAR número 8 entre Aramburo y Hospital, alquilo hermoso apartamento compuesto de sala, saleta, comedor, tres habitaciones grandes, baño completo, cocina, cuarto y servicio de criados. Informan apartamento número 4. Teléfonos M-1429 y U-2259. S 1243 18 feb.

BELASCOAIN 15

Gran local propio para establecimiento al frente, cinco habitaciones grandes con entrada independiente y servicio. Precio reajustado. Informan en el alto. 7322 19 feb.

EN GALIANO número 12 altos, esquina a Lagunas, alquilo una casa compuesta de sala, comedor, dos habitaciones, baño intercalado, cocina de gas, calentador y patio. También alquilo un local en Jesús del Monte 67 a una cuadra de Tejas, mide 6 metros de frente por 25 de fondo. Informa el señor Paulino. Teléfonos A-5402 y U-5577. 7328 16 feb.

CARLOS III, 16 y D

Altos y bajos de tres y cuatro habitaciones, baño intercalado moderno, cocina de gas y servicios. Precio reajustado, 70 pesos. Informan F-2134. 7323 19 feb.

ALQUILO fresquísima casa, a media cuadra Infanta, una Carlos III, sala, comedor, dos cuartos, cocina gas, baño completo, mucha agua. Xifré 20 entre Estrella y Maloja. Precio 45 pesos. 7303 17 feb.

SOLAMENTE a familia honorable alquilo los altos de la casa Padre Varela 94. Sala, saleta, cuatro habitaciones, hall, comedor, cocina y baño último tipo. Cuarto y servicios para criados. Escalera limpia, sereno y agua. Motor doble equipo. A-4822. 7274 20 feb.

CASI REGALADA, BAJOS MODERNOS, 4 CUARTOS Y 2 BAÑOS $38

Se alquilan, con sala, comedor, cuatro cuartos, dos baños intercalados, a una cuadra de los tranvías de Luyanó, Justicia 18 entre Arango y Enna. Llaves esquina lechería. 7075 17 fb

LO MEJOR DE LA HABANA, CASAS MODERNAS, $20

Se alquilan con dos cuartos, baño, cocina, patio, etc, puerta y ventana a la calle; no es pasaje; otras casas con tres y cuatro cuartos, $24 y 33. Calle Justicia esquina a Arango, tres cuadras después de pasar la Quinta del Centro Gallego, por el tranvía de Luyanó. Llaves esquina lechería. 7074 17 fb

EN $55 bajos Lamparilla 106 para establecimiento o familia. En $60, altos hermosos, Jesús María 73, entre Compostela y Habana. Informan: Belascoaín 648, altos. M-6647. 7190 14 feb.

ALQUILO A UNA CUADRA DE BELASCOAIN

Altos segundo y tercer piso con elevador y escalera muy cómoda y tubo para la basura. En módico precio, casas nuevas y todas decoradas. Sala, recibidor, comedor, tres habitaciones, baño intercalado con agua fría y caliente en la ducha y gran cocina. Luz y limpieza de escaleras por cuenta del propietario. San Miguel 173-B. El portero las enseña o en el segundo piso informan. 7233 19 feb.

CASTILLO 54

Casa madera, sala, comedor, tres cuartos, cocina, servicios y dos patios. 30 pesos. Hay más baratas. Próximas al Mercado y tranvías. Llaves bodega. Informes San Joaquín 33. Bodega. Teléfono M 1808. 7033 18 feb.

SE ALQUILA

en setenta y cinco pesos el alto de la casa calle Animas 26, compuesta de sala, recibidor, cuatro grandes habitaciones, baño moderno, cocina y azotea. La llave en los bajos. Informan en la Sociedad Asturiana de Beneficencia, Corrales 2, entre Cárdenas y Economía o por el teléfono A 8202, de 8 a 11 y de 1 a 4. 6975 16 feb.

SAN RAFAEL 153, entre Hospital y Espada, acera de brisa, alquilamos casas nuevas, bajos y primer piso; muy cómodas. Llaves e informes: bodega esquina. U 5215. 6991 26 feb.

BAJOS AMPLIOS, MODERNOS

Próximos a la Terminal, Jesús María 122 propia para familia, oficina, profesional, etc; acabada de pintar, barata. Su dueño en los altos, informa. 7080 17 fb

SAN RAFAEL 161 y 161, altos, entre Lucena y Marqués González, se alquilan, con sala, comedor, tres cuartos, baño y servicios. La llave en la bodega. Informes A-6420. 7013 18 Fb.

SAN NICOLAS 130, entre Reina y Salud, se alquilan las modernas casas primero y segundo pisos, 4 habitaciones, sala y saleta, segundo piso dos habitaciones, sala y saleta. Informes Galiano 126. El Siglo XX; teléfono A 4072. S 1164 16 feb.

ALQUILO los modernos altos del Edificio Recarey, Belascoain 95 y Chaves 6 con tres habitaciones, sala, saleta decoradas; hay ascensor; informan en la portería. 7017 23 feb.

ALQUILO en Aramburo núm. 51, altos, hermosa casita nueva sala, comedor, dos cuartos, agua abundante. Precio 45 pesos. Teléfono A 3551. La llave en San José y Hospital, Carnicería. S 1162 14 feb.

SE ALQUILA el segundo piso de San Rafael 152, M, entre Marqués González y Oquendo; sala, recibidor, cuatro grandes cuartos, baño intercalado, pasillo, comedor al fondo, cocina, cuarto y servicios de criados. Precio de situación. Informes e nel teléfono A 2813. S 1165 14 feb.

SE ALQUILAN los espaciosos y bien situados altos de Manrique 124, entre Salud y Dragones, capaces para numerosa familia. Es a propósito para colegio, academia o sociedad de recreo. La llave en los bajos e informe sen Cuba 76 y 78. Sr. Manteca. 6957 19 feb.

SE ALQUILAN los bajos de Factoría 58, sala, comedor, tres habitaciones y dobles servicios sanitarios; precio 45 pesos. La llave en la ferretería de la esquina. Informes M :1782. 6997 16 feb.

SAN RAFAEL 120 ½; alquilo los modernos altos, baratos con el máximo de comodidades y bien decorados; las llaves en los bajos. Informan. 7016 17 feb.

CASTILLO 45-C

Casa cómoda, sala, dos cuartos, cocina, y servicios 30 pesos. Próximo al mercado y tranvías. Llave bodega. Informes: San Joaquín 33, bodega. Telf. M 1808. 7035 18 feb.

OMOA 14-A

Casa moderna, sala, comedor, cuatro cuartos, cocina y servicios 40 pesos. Próxima al mercado y tranvías. Llave al fondo. Informes: San Joaquín 33; bodega. Teléfono M 1808. 7036 18 feb.

HABANA 207

Casa moderna, sala, comedor, cuatro cuartos, cocina y servicios 40 pesos. Próxima al mercado y tranvías. Llave al fondo. Informes: San Joaquín 33; bodega. Teléfono M 1808. 7037 18 feb.

ROMAY 6 BAJOS

Casa moderna, sala, saleta, tres cuartos, cocina y servicios 40 pesos. Una cuadra de Monte. Llave, bodega. Informes: San Joaquín 33. Bodega. Teléfono M 1808. 7038 18 feb.

AGUACATE 52

Pegado a O'Reilly. Se alquila la espaciosa planta baja para oficina, comercio o vivienda para familia. Informes: teléfono M-2457. S-1077 15 Fb.

SE ALQUILA el fresco bajo de Oquendo C entre Zanja y San José, con sala, comedor, dos cuartos, patio y servicios. La llave en la ferretería. Informes A-6420. 7013 18 Fb.

SE ALQUILA la casa Sol 60, es un gran local para industria o establecimiento, con habitaciones al fondo para familia. Buenos servicios sanitarios, se da barata. Informan en la bodega de la esquina donde está la llave y su dueño en San Miguel 86; teléfono A 6954. 6950 19 feb.

SAN NICOLAS 76-A, altos, entre San Miguel y Neptuno, se alquila esta magnífica casa, con sala, recibidor, siete grandes cuartos, comedor al fondo, repostería y baño. Servicio de criados. Hay motor para el agua. La llave en los bajos. Informes A-6420. 7013 18 Fb.

ZANJA 108 esquina a Oquendo, altos, se alquila este amplio y fresco piso, con sala, comedor, tres cuartos, terraza y servicios. La llave en la ferretería. Informes A-6420. 7013 18 Fb.

ALQUILO altos Monserrate 127, entre Muralla y Teniente Rey, claros y ventilados, propios para familia, consultorio o gabinete dental. Alquiler rebajadísimo. Llave en los bajos. 7021 14 Fb.

ACABADOS de fabricar, se alquilan los altos y bajos modernos de Zequeira número 52-A, sala, comedor, tres cuartos, baño intercalado completo, cocina de gas, cuartoy servicio criados. Informes M-2863 de noche. F-2124. La llave en la bodega. 7030 18 Fb.

SE ALQUILA LA CASA SAN LAZARO 188, ALTOS, ENTRE SAN NICOLAS Y GALIANO. INFORMES: RAMON PLANIOL, TELEFONO X-1596
6952 16 Fb.

MANRIQUE 5, bajos, se alquilan en $75, sala, recibidor, comedor, 4 cuartos, baños, un cuarto criados. Informes F-1475. 7044 17 fb

SE ALQUILA un solar cercade 1000 metros con chucho de ferrocarril y una nave con 500 metros. Informa La Vinatera. Arbol Seco y Peñalver. 6839 17 Fb.

ALQUILO primer piso, nueva construcción Espada y 25 moderno. Llave 2do. piso. Los altos de Animas número 185, y una accesoria en Lealtad número 89. Informan en Lealtad número 89, teléfono A-9621. S-1156 14 Fb.

REINA y Belascoaín. Se alquilan los altos de la peletería La Aplanadora, compuestos de dos plantas con apartamentos y abundante agua, propios para casa de huéspedes. Informan en la peletería. 6911 16 Fb.

SE ALQUILAN los hermosos altos de Obrapía número 5. Informan: teléfono M-2504. S-1134 25 Fb.

SE ALQUILAN los bajos de la casa San Lázaro número 327.. Informan teléfono M-2504. S-1133 25 Fb.

SE ALQUILAN los espléndidos bajos de San Rafael y Basarrate en $50.00. La llave en la bodega. Informan teléfono M-2504. S-1131 25 Fb.

INFANTA y San Lázaro. Se alquila altos de la bodega, con sala, comedor, tres cuartos y baño completo. Precio, $65; y en la otra esquina, altos de los automóviles, las mismas comodidades. Precio: 55 pesos. Informes: teléfono A-5007. 6808 17 Feb.

SE ALQUILAN JOVELLAR 16 y 18. LUJO, CONFORT Y ECONOMIA.

Si usted vive en una casa que paga 100, 110 o 120 pesos, y desea economizar 30 o 40 pesos y disfrutar de más confort, visite las casas de Jovellar 16 y 18, acabadas de construir, en las cuales quedan tres pisos para alquilar, en la acera de la sombra y con frente a la brisa. En la misma informan.

DISTRIBUCION:

Sala, pequeño hall, baño intercalado completo, agua caliente y fría, tres cuartos, comedor decorado con zócalos de caoba, estilo europeo, cuarto de criados con servicio completo, espléndida e inmejorable cocina de gas, pequeño closet para los útiles de limpieza. Se exigen referencias. 6883 14 Fb.

SE ALQUILA la casa Chacón 7 de sala, comedor, dos habitaciones y baño completo. Informan F-3203. 6880 14 Fb.

MALECON 316, moderno, tercer piso, sala, antesala, cinco cuartos, comedor, baño intercalado, $85. Informes F-3185. 6895 20 Fb.

SE ALQUILA la casa Salud número 160 bajos letra A, sala, tres habitaciones, comedor y baño moderno. La llave en los altos. Informan San Lázaro número 396, altos. Tel. U-5231. S 1108 18 feb.

SE ALQUILA

En la calle de Neptuno número 204, a una cuadra de Belascoaín, un buen local recientemente reconstruído, propio para comercio o industria. Se da contrato. Su alquiler mensual, $65. Informes, "La Central", Aramburu números 8 y 10. 6797 18 Feb.

ALQUILO hermosos altos, modernos, muy ventilados y cómodos, sala, saleta, tres cuartos y cuarto de criados, baño intercalado completo con agua caliente, cocina de gas y de carbón. Sitios 171, esquina Subirana. Llave en la bodega. 6748 19 feb.

SE ALQUILAN los bajos y un piso alto de la casa San Miguel 51, entre Galiano y San Nicolás. Informes en la misma, M-3861. 6693 14 Feb.

SE ALQUILAN espléndidos altos, Acosta 7, cinco cuartos, baño moderno, agua caliente, precio reajustado. 75 pesos. Llave bajos. Informes Salud número 21. Teléfono A-2714. S 1096 17 feb.

GERVASIO 85 altos. 50 pesos, sala, saleta, cuatro cuartos, baño completo, cocina de gas, media cuadra de San Rafael. Informan Tel. M-5455. La llave Angeles 56. 6695 15 feb.

BLANCO número 26. Se alquilan los bajos de esta casa compuestos de sala, comedor, tres cuartos, baño y servicios. Llaves en los altos. Informes Armando Ruz. A-2736. 6703 17 feb.

PRADO 11, segundo piso, se alquila, sala, saleta, comedor, cuatro habitaciones, cuartos y servicios para criados. Llave e informes en el principal. 6712 24 feb.

SE ALQUILA en Avenida de Menocal número 64, dos casitas con portal, sala, cuarto y servicio a 25 pesos. Informan Tel. M-5088. S 1105 19 feb.

REINA número 119, se alquilan estos lujosos bajos con sala, antesala, galería, comedor, cnico cuartos y dos baños, patio y traspatio, tres cuartos y baño para criado. La llave en los altos. S 1104 14 feb.

LEALTAD y Sitios, se alquila una casita moderna (baojs) con sala, comedor, una habitación, servicios modernos. La llave en la bodega. Teléfono M-2002. 6716 19 feb.

SE ALQUILAN juntos o separados los altos y bajos de la casa calle de Virtudes 109, compuestos cada uno de sala, recibidor, cuatro cuartos, comedor, cocinas de gas y carbón, cuarto independiente para criados y servicios sanitarios independientes. La llave en el café de la esquina. Informes: Cuba 100. Teléfono A 2596. 6551 15 feb.

LEALTAD 57, BAJOS

entre Animas y Virtudes, sala, comedor, tres cuartos, baño completo y cocina de gas. La llave en los altos. Informes Habana 186. Teléfonos M-1541 y F-1941. S 1102 19 feb.

NEPTUNO 33, entre Industria y Amistad, alquilo espléndido primer piso decorado Renacimiento Español, portal, sala, saleta, cuatro cuartos, baño intercalado, comedor, cocina, cuarto de criado, servicio y azotea. Informan en los mismos, de 2 a 5. Telf. I 4990. S 1080 16 feb.

ALQUILO espléndidos bajos calle Progreso 14, pegado esquina Compostela, todo decorado, sala, saleta, cuatro cuartos, baño intercalado, comedor, cocina, cuarto y servicio de criados. Informan en los mismos. Teléfono I 4990. S 1079 16 feb.

VILLEGAS 109

Próximo Muralla se alquilan dos modernistas pisos, primero y segundo; servicio intercalado, cinco habitaciones, sala, recibidor, gran comedor, servicio criados, $85 y $75. Teléfono F 5506. 6503 16 feb.

ARAMBURO 52

entre San José y Zanja, precioso piso, tres habitaciones, sala, recibidor, agua horas; frescos, sombra. Salón comercio, con 6 habitaciones. Independiente. $60. Teléfono M 5506. 6504 16 feb.

SE ALQUILA espléndida casa propia para industria o comercio, en Oficios número 23. Informan: O'Farrill núm. 47. Teléfono I-6302. 6617 16 fb.

SE ALQUILA una casa en Concordia 80 esquina a Escobar, primer piso, con sala, recibidor y tres habitaciones, baño intercalado, servicios de criados y cocina de gas. Tel. A-2060. S 1089 14 fb

SE ALQUILAN los altos y bajos de Vives 196, compuestos de sala, tres cuartos, cocina y servicios sanitarios. La llave en el 194; informes: Cuba 100; teléfono A 2596. 6550 15 feb.

SAN JOSE 79, altos. Se alquilan estos frescos altos, co nsala, comedor, cuatro cuartos, baño y servicio de criados; no se repara en precio; pero ha de ser familia que lo amerite. La llave en los bajos. Informan en Belascoain 48. Telf. U 5055. 6526 16 feb.

SE ALQUILAN en San Lázaro 305-A espléndidos bajos con hall, sala, cuatro habitaciones, baño intercalado, comedor, cocina con calentador de gas, patio, cuarto y servicio de criados. Informan Manzana de Gómez 252. Teléfono A 4893. S 1073 18 feb.

OFICIOS 86

Se alquila este hermoso piso principal compuesto de sala, saleta, cuatro cuartos, baño, cocina y servicios para criados, con vista a la Alameda de Paula. Informan Tel. A-1474. 6470 22 Feb

SE ALQUILA en Montoro número 38 (Carlos III) una casita con tres cuartos, sala, comedor, cocina de gas, baño con agua fría y caliente y patio, en 40 pesos. 6672 17 feb.

SE ALQUILAN los hermosos bajos de Zulueta 36-D, propio para oficina. La llave en los altos. Para informes Prado 11. Tel. A-1544. S-1055 15 Feb

SE ALQUILA la casa San José 126 1|2 E, segundo piso alto, compuesto de sala, recibidor, cuatro cuartos y baño intercalado, comedor al fondo, cocina de gas y servicio de criado. Informan Oquendo No. 18 Edificio Arbas. 6333 23 Feb

SE ALQUILA la esquina Misión esquina a Indio, propia para puesto frutas o zapatería, en la misma informarán de 8 a 11 y 2 a 5. Teléfono F-1906. 6435 15 Feb

SE ALQUILAN en $40 los modernos altos de Bernal 28, casi esquina a Aguila. Dos cuartos, sala y comedor. La llave e informes en los bajos. 6436 17 Feb

ESTRELLA 115, ALTOS

Se alquilan sala, saleta, 4 habitaciones, servicio sanitario y cocina. Precio de situación. La llave en los bajos. Informan 12 esquina a 15, Vedado. S-1043 20 Fb.

SUBIRANA NUM. 8

Amplia casa con 7 habitaciones y sótano grande; la llave en la misma. Informan en 12 esquina a 15, Vedado. S-1047 20 Fb.

MONTE 74, se alquilan dos casas con tres habitaciones, sala, comedor, patio, hall, cocina de gas y baño completo. Son interiores, muy bien decoradas y se alquilan baratas. Hay también un departamento con dos habitaciones de 5 metros cuadrados, cocina, comedor y baño completo, hay luz y también está decorado. Informes en la misma y al teléfono A-3376. Sr. García. 6356 17 Fb.

SAN LAZARO 200 y Malecón 62, entre San Nicolás y Galiano; se alquila esta moderna casa propia para Colegio, Huéspedes 50 cuartos, etc. Informan teléfono F-2124. 6343 17 Fb.

SE ALQUILAN los altos modernos de Bernaza número 14 esquina a Obrapía. Informan en los bajos. S-1033 15 Fb.

SE ALQUILAN las casas, Plácido 48 primer piso, sesenta pesos; Cárdenas 5, bajos izquierda, cincuenta y cinco pesos y segundo derecha, sesenta pesos. Llaves e informes en Zulueta 36-G. Teléfono A-9266. 6375 17 Fb.

SE ALQUILA

San Ignacio esquina Acosta los altos muy ventilados compuestos de sala, saleta, tres cuartos y uno grande en la azotea, cocina de gas, baño intercalado, con abundante agua. La llave en la bodega. Su dueño calle 12 y 15, Vedado. Tel. F-1021. 6187 16 feb.

NEPTUNO 22

Se alquila entre Consulado e Industria. Informan edificio Barraqué. Departamento 603. S 1025 14 feb.

MALECON No. 154-156

Entre Aguila y Blanco. Se alquila la planta baja de esta hermosa casa, compuesta de sala, saleta, comedor al fondo, cuatro dormitorios con baño intercalado y dos habitaciones y servicio para servidumbre. Las llaves en el alto. Informes: San Pedro número 6. Telef. A-9619. 6281 14 feb.

SAN LAZARO No. 154-156

Entre Aguila y Blanco. Se alquila el piso principal de esta moderna casa, dotado de todas las comodidades para corta familia. Las llaves al fondo, por Malecón número 154-156 altos. Informes: San Pedro número 6. A-9619. 6282 14 feb.

ALQUILO moderno piso en Monte 49, frente al campo de Marte, propio para familia, oficina, consultorio, fotografía; para verlo a todas horas. Para tratar de 10 a 12. 5830 14 feb.

EN 45 PESOS alquilo piso moderno, Marqués González 14 esquina a Zanja, sala, recibidor, dos habitaciones grandes, comedor, baño intercalado, cocina de gas. Ferretería Belascoain y San Rafael. U 5215. 5804 19 feb.

INQUISIDOR 35-A

En 50 pesos se alquila este hermoso principal con habitación a la calle, saleta y cuatro habitaciones. Informan en Oficios 88, almacén de Manuel Muñoz y Co. 5339 16 Feb

SANTA CLARA 29, altos, entre San Ignacio e Inquisidor, se alquila casa moderna, de sala, comedor, tres habitaciones, cuarto de criados, baño moderno, cocina de gas; la llave en los bajos. Informan: teléfono A 1051. Sr. Lazcano. 5245 16 feb.

EN 85 PESOS se alquilan los amplios bajos Blanco 40, entre Animas y Trocadero; propios para comercio, depósito o casa de huéspedes. Informes: A 6491. 5065 18 feb.

SE ALQUILA la casa Angeles 22, para mueblería o cualquier giro. Informan en frente. 5026 15 Fb.

SE ALQUILAN ESPACIOSOS

altos en Aguiar 102, esquina Lamparilla, costado Banco Gelats. Propios para oficina, club o residencia; hermoso decorado, abundante agua por medio de motor eléctrico. Precio situación. Informa: "The Babcock & Wilcox Co"., en los bajos. 5237 16 feb.

SE ALQUILAN

Las casas San José 15, 17, 19, 21 y 23 y Rayo 10 y 12, propias para almacenes o fábrica de tabacos y cigarros. Espaciosos salones para escogida y despalillado de 1410 metros. Se pueden fraccionar para otras industrias.

Para Informes: Cia. Litográfica, Ayesterán, 11. E-2805 Ind. 7 Dic.

SEGUNDO piso alto de la calle Villegas 23 y 25, casi esquina a Empedrado, compuesto de sala, comedor, tres habitaciones, baño intercalado, cuarto y servicio de criados. La llave en el primer piso de la propia casa. Precio 70 pesos. Informes Departamento de Administración de Bienes, Arellano y Recio. Empedrado 16. Teléfonos A-2218, A-2478, y A-2118. E 2591 ind. 4 nov.

SE ALQUILA la casa Gloria núm. 172, esquina a Carmen; sala, comedor, tres cuartos, servicio sanitario y abundante agua. La llave en la bodega. Informan en Compostela número 148. Telf. A 9321. S 860 16 feb.

(2)—Vedado

SE ALQUILA la casa calle Baños entre 27 y 29, moderna, con sala, comedor, tres cuartos, baño intercalado, cuarto de criados y servicios, garage, jardín y portal al frente. Informan: Socarrás. Teléfono A 6964 y F 4264. La llave en la bodega de la esquina. S 1170 14 feb.

EDIFICIO TAVEL, 21 y C, ALQUILA

casa con sala, comedor, cocina y baño, con dos, tres y cuatro habitaciones, otra con sala, cuarto, cocina y baño. F-4252. Tavel. S 1200 13 mz.

C, ENTRE 21 y 23

Se alquila casa con jardín, portal, sala, comedor, enco cuartos, corredor, baño y servicio 70 pesos. Informan Teléfonos F-4252 y F-2684. S 1203 13 mz.

CALLE 27, NUM. 374

entre 2 y 4, sala, comedor, cocina de gas, cuatro habitaciones, baño moderno, servicio de criado, portal, jardín, acera de la brisa. Precio reajustado 80 pesos. Informan F-2134. 7324 19 feb.

VEDADO, GANGA

21 entre C y D, solar sombra 22, 65x50 véalo y ofrezca. Cerca de Infanta, otros de 10x30, facilidades pago. Aeléfonos F-2684 y F-4252. S 1202 13 mz.

A LA ENTRADA del Vedado parte alta alquilo los modernos altos del chalet calle 19 entre L y M número 111. Sala, comedor, tres cuartos, baño, cocina, cuarto y baño de criados. Precio 70 pesos. La llave altos del lado, 3o. piso. Informan F-1364. 7265 17 feb.

VEDADO. Se alquilan frescos y espaciosos altos en N número 18, entre Línea y 17, a una cuadra del Parque Maine. Llave e informes en los bajos. 7028 18 Fb.

CASITAS modernas, todas de cielo raso, jardín, portal, sala, dos cuartos, baño intercalado completo, cocina de gas, patio y traspatio. Calle 10 esquina 17, Vedado. Informes M-2863, de noche F-2124. La llave en la bodega esquina a 17. 7031 18 fb.

CALLE 17 y 20, alquilo casa planta baja, acabada de fabricar, jardín, portal, sala, comedor, dos cuartos, baño intercalado, cocina, calentador gas, servicio de criados, precio, 45 pesos. Informan en la botica, en el telef. F-1408. 7219 15 feb.

CALLE 10 número 161, entre 17 y 19, Vedado, piso principal y segundo piso modernos, sala, tres cuartos, closet, hall, comedor, nevera eléctrica Frigidaire, cocina de gas, cuarto y servicio criados. Llaves en la bodega esquina 17. Informes M-2863 de noche. F-2124. 7029 18 Fb.

ALQUILO Vedado, espléndidos y confortables altos. Dos núm. 3. Terraza, recibidor, cuatro hermosos cuartos, baño moderno completo, gran comedor, cuarto y servicios criada, cocina, abundante agua. Llave bajos. Informes I-3644 y A-5620. S 1172 21 fb

VEDADO, alquilo calle 23 y Montero Sánchez, por Montero, entre 6 y 8, bajos, modernos, techos monolíticos, con jardín, portal, sala, comedor, tres cuartos, baño completo, cocina. Informan teléfono F-2827. Precio reajustado. 7079 14 fb

VEDADO. Se alquila en la calle 8 núm. 247, una casa de planta baja, con jardín, portal, sala, cuarto de baño completo, dos habitaciones, comedor y patio. Alquiler $35.00. La llave en la bodega. S 1180 19 fb.

SE ALQUILAN casitas a $20.00 mensuales; sala, dos habitaciones, cocina, baño. Véalos calle 15 entre 18 y 20, Vedado, Pasaje Vega. S 1178 16 fb

SE ALQUILAN en el Vedado, 2 casas en la calle G entre 13 l 15 al fondo del colegio de las monjas francesas; 2 casas con todas las comodidades; una en 70 pesos y otra en 30 pesos. Pueden verse a todas horas. Informan teléfono M-1321 y M-1382. S-1136 16 Fb.

VEDADO: Calle 6 número 204, entre 21 y 23. Se alquilan bajos de 3 cuartos, baño intercalado, cocina gas, jardín. Informes en los altos. 6933 16 feb.

SE ALQUILA en $50 el piso bajo de la casa calle 21 número 244, entre E y F, Vedado; tiene sala, comedor, tres habitaciones, cocina y demás servicios. Puede verse. Las llaves al fondo. Pregunten por el señor Fermín. 6834 14 Fb.

VEDADO. Próxima a desocuparse, se alquilan los bonitos bajos modernos, casa número 253, calle 4 entre 25 y 27, cuadra y media del tranvía de 23. Jardín, hermoso y fresco portal, sala, comedor, 3 cuartos, cocina, servicios, cuarto criado, entrada criados independiente. Baratísima. Los inquilinos la enseñan. Informes teléfono FO-7457. Sr. Novoa. S-1151 15 Fb.

VEDADO, alquilo casa calle 10 número 211 y medio, entre 21 y 23; la llave en el 213. Informan teléfono F-1612. S-1146 15 Fb.

LINEA, 106 entre 4 y 6. Se alquila esta espléndida residencia: 8 habitaciones, 3 baños, 4 cuartos de criados, servicios completos, garage, traspatio, árboles frutales, motor para agua. Informan Calzada esquina a 8. Señor Vega.
6750. 24 Fb.

VEDADO. Se alquila la hermosa casa de 5a. número 44 entre D y E y el alto del 42 y medio, muy cómodos. Precios reducidos. Nunca falta el agua. Informan en 7a. número 169. 6742 17 Fb.

CASA nueva, se alquila con jardín, portal, sala, comedor, dos cuartos, baño intercalado, cocina de gas y patio. Calle 5a. número 76, entre A y B. Vedado. 6803 17 Feb.

VEDADO $55 hasta $5ú, con buena garantía, calle 21 esquina 10, altos, separados tres metros casa contigua, tres cuartos más uno azotea co nservicio y demás. F-2883. 6710 14 feb.

CALLE B, NUMERO 249, ENTRE 25 y 27

Se alquilan los bajos de esta casa, compuestos de sala, hall, cinco habitaciones, dos baños intercalados, comedor, pantry, dos cuartos para criados y chofer, garage. Llaves en altos. Informes Ruz. A-2736. 6702 14 Feb.

ALQUILO casa calle 11 número 166, entre S y J, 80 pesos, sala, saleta, comedor, cuatro cuartos, cuarto de criados, dos baños, patio. Llame al lado. Informes: teléfono F 4283. 6510 16 feb.

19 NUMERO 511

Entre 14 y 16 se alquila casa compuesta de sala, saleta, 6 habitaciones y baño intercalado. La llave al lado. Informan 12 esquina a 15, Vedado. S-1051 20 Fb.

CALLE I NUM. 9

entre Calzada y 9, casa con portal, sala, saleta, 4 habitaciones, doble servicio sanitario y cocina; precio de situación; la llave allí. Informan: 12 esquina a 15. Vedado. S-1049 20 Fb.

RESIDENCIA de gusto: nueva; sala, recibidor, hall, 5 habitaciones, dos baños intercalados, habitación de criada, terraza frente y fondo, garage; habitación chofer; habitación de estudio en la torre; agua caliente en todos los aparatos. J 211, entre 21 y 23. Teléfono F-5885. S-1040 22 Fb.

VEDADO calle K esquina Calle 9, altos. Se alquila casa acabada de fabricar. Sala, saleta, 4 cuartos, comedor al fondo; baño intercalado; cocina de gas; cuarto y servicio de criados; garage y cuarto de chauffeur. $130. F-1262. 5808 14 feb.

VEDADO, Calle 17 número 595, entre 26 y 28, se alquilan casas interiores, con sala, comedor, cuarto baño con bañadera, lavabo, cocina, $20; modernos; a dos cuadras de 23. F-1183. 5809 14 feb.

EDIFICIO CASTRO, CALLE 25 y O

Junto a Infanta, se alquilan cómodas y frescas viviendas con "Frigidaire" y elevador. Teléfono F-2990. S 520 18 feb.

SE ALQUILAN los altos del chalet de la casa calle 10 núm. 9 entre 11 y 13, con terraza, sala, saleta, comedor grande, baño intercalado, cnco cuartos, servicio y baño de criados, cocina de gas y carbón. Informan: Telf. F 4713. S 842 15 feb.

VEDADO

Se alquila una casa en la calle 15, casi esquina a C, que se compone de jardín, portal, hall, sala, cinco cuartos, baño intercalado, comedor, hall, pantry, cocina, cuarto y servicios de criados, traspatio, lavandería, cuarto de baúles y garage para una máquina. Precio: 190 pesos mensuales. La llave en la misma, "Sereno".

ARELLANO Y RECIO
Departamento de Admón. de Bienes
Telfs. A-2478 y A-2218
E 57 Ind E 10

CASITAS INDEPENDIENTES, $15

Calle 26 entre 27 y 29. Vedado, a una cuadra del tranvía de la calle 23, compuestas de portal, sala, cuarto, cocina, servicios sanitarios y patio independientes. Informes Manuel Rodríguez, bodega Las Mercedes, 26 y 27. Tel. A-0383. 2828 20 feb

(3)—J. del Monte y Víbora

SE ALPUILA

una hermosa casa en la calle de Luz Caballero número 27, entre O'Farrill y Patrocinio, con sala, saleta, cuatro cuartos, cuarto de baño, patio y cuarto de criados; toda decorada como para familia de gusto; precio módico; al lado de la brisa. Informan: Gancedo Toca y Co., Concha núm. 3; teléfono I 1019. 6961 19 feb.

ALQUILO CASA 35 PESOS

Moderna calle Sola A, entre Santa Catalina y San Mariano, Reparto Mendoza, sumamente regalada, moderna, Jardín portal, sala, saleta, cuatro habitaciones, baño intercalado, comedor, entrada y servicio crados. La llave segunda casa. Informes Hospital 7-B altos. U-1802.

CASITA alquilo una en Libertad al lado del 46 entre O'Farrill y Concejal Veiga, con todo su servicio independiente. Informan San Mariano 4 y Párraga. 7289 16 feb.

EN LO mejor de Santos Suárez, calle Línea entre Paz y Gómez, dos casas de bajos, una: portal, sala, comedor, tres habitaciones, baño intercalado, cocina, hall y patio, en 40 pesos; y otra: porñotal, sala, comedor, tres habitaciones, cocina, baño y patio, en 35 pesos. Teléfono A-7796. La llave en la bodega de la esquina de Línea y Gómez. 7250 16 feb.

HERMOSO CHALET

de 4 departamentos con baño intercalado con 780 metros de terreno alrededor con árboles frutales, se alquila en 40 pesos. Tejar esquina a 10, Reparto Lawton. 7326 23 feb.

VENDO casa moderna en 2,200, sala, comedor, dos cuartos, baño, cocina y patio, Pasaje Armas número entre San Mariano y Santa Catalina, Lawton. Informan O'Reilly número 4, altos. Teléfonos A-3389 I-3638. 7246 16 feb.

SE ALQUILA una casita frente al paradero Lawton a una cuadra de los tranvías de la Havana Electric con patio y traspatio. Informan I-7239. S 1206 18 feb.

ALQUILO casita independiente muy fresca a 15 y 16 pesos, con luz, dos habitaciones, cocina, servicios y patio, mampostería y mosaicos. Informan calle Benito Lagueruela número 47 entre 3a. y 4a. S 1205 19 feb.

SE ALQUILA hermoso local para establecimiento, en Durege y Correa, Reparto Santos Suárez, contrato largo y alquiler 40 pesos. Informan en la misma, o teléfono M-1429. S 1214 18 feb.

ALQUILO Concejal Veiga número 5, nueva, entre E. Palma y Libertad, portal, sala, saleta, tres cuartos, baño intercalado completo, cocina y baño, 40 pesos. 7291 16 feb.

SE alquila el primer piso de la casa Acosta número 90, a dos cuadras del antiguo colegio de Belén y de la Terminal. La llave en los bajos. Informa señor Linares. San Ignacio 71. Teléf. A-2698. 7121 16 feb.

SE ALQUILAN los bajos de Dolores y San Leonardo número 31 y medio, frente a Toyo. La llave en la bodega. Teléfono M-1750. S. 1210 18 feb.

SE ALQUILA

la casa de Luyanó 219 y medio, entre Pruna y Juana Alonso, compuesto de sala, saleta, cuatro habitaciones, baño intercalado, baño de criados, patio y traspatio. La llave en la casa de al lado. Informan en Aguacate 55. Teléfono A 3464. 6978 16 feb.

ALQUILO en Lacret y Pasaje, esquina para establecimiento; se da barata; informes: Concepción 10; Telf. I 5046. 1003 21 feb.

BATISTA. Alquilo casa nueva y local para establecimiento calle Rafael de Cárdenas núms. 12 y 14, una cuadra tranvía. Llave letra A, al lado. Informan M-1094. S 1138 19 feb.

JESUS DEL MONTE Colina 45, entre Reyes y Benavides, alquilo una cómoda casita con dos cuartos, sala, cocina, servicio, portal, todo independientes; 15 pesos. Es un sanatorio para el verano. 6968 17 feb.

REPARTO Mendoza, Víbora. Se alquilan los altos de Santa Catalina entre Cortina y Figueroa "Villa Angelita", cinco habitaciones. La llave en la tienda de al lado. 6969 19 feb.

EN LA CALZADA de Jesús del Monte 574 B, se alquilan dos altos y un bajo compuestos de sala, saleta, tres cuartos, baño intercalado, comedor, cocina; todo nuevo, en 50 pesos; agua siempre, hay motor. Su dueño en el 574. S 1166 19 feb.

CALZADA de la Víbora esquina a Genaro Sánchez, frente al paradero de la Havana Central, se alquila un lindo pisito alto ,acabado de construir, independiente con sala, hall, y dos cuartos, terraza y servicios. La llave en el garage. Informes A-6420. 7013 18 Fb.

MILAGROS 65. Jesús del Monte. Se alquila en 40 pesos al mes, amplia y cómoda casa, compuesta de sala, saleta, tres grandes cuartos, comedor, baño y todos los servicios, patio, traspatio, propia para numerosa familia. Informan en Obispo 115, Joyería, teléfono A-4209. 7011 17 Fb.

ALQUILO una de las mejores residencias de la Víbora; 7 habitaciones, tres baños, garage para tres máquinas. Acosta y Agustina. Teléfono I-2296. Alquiler muy rebajado. S 1171 21 fb

ALQUILO casa mampostería moderna, muy cómoda, en lo mejor de Lawton. Calle 12 número 12, entre San Francisco y Concepción, rebajada a 34 pesos. Informan X-1705. 7056 14 feb.

SE ALQUILA Calzada de Jesús del Monte 438, entre Luz y Pocito, casa grande, con hall, cuartos a ambos lados, cada uno con su lavabo, patio muy grande; es fresca y muy saludable, casa para dos familias, muy barata. Llave e informes, al lado, en los altos. Teléfono I-1132. 7051 15 fb

SE ALQUILA una linda casita en la Víbora, calle Dolores 28, entre San Anastasio y Lawton, sala, dos cuartos, baño, inodoro, patio y pisos de mosaico en 25 pesos al mes. Trato directo. Calzada de Jesús del Monte 438 y medio, altos, entre Luz y Pocito. Telf. I-1132. 7050 15 fb.

SE ALQUILA la casa de Enamorados 8, con portal, sala y cuatro cuartos, comedor fondo, baño completo, galería y patio y garage, entre San Julio y Durege. La llave en la bodega. E. Kincade, 10 de Octubre, 291, altos. 7059 14 fb

SE ALQUILA la esquina de San Ramón y San Joaquín, Jesús del Monte, para familia o para comercio, con sala, comedor, tres cuartos y servicios. Precio: $50. Informan en el teléfono I-2262. S 1185 14 fb

SE ALQUILA San Bernardino 34, portal, sala, comedor, 4 cuartos, baño intercalado, cuarto y servicio de criado y gran patio. Teléfono M-3154. S 1174 15 fb

SE ALQUILA la casa Luyanó 74, en precio de situación. Informan en el teléfono A-2813. S 1176 14 fb

SE ALQUILA un bonito chalet de dos plantas para una sola familia en Luis Estévez 76. También se alquila una bonita casa con tres cuartos en Revolución 55, a dos cuadras de la calzada. Informan Avenida de Acosta 36. Teléfono I-1180. 7104 14 fb

SE ALQUILA

Jardín, portal, sala, saleta, tres cuartos, baño intercalado, cocina y patio, en $48. Milagros y Mayía Rodríguez, Santos Suárez. No quiero enfermos. Informan teléfono A-4603. Viuda de Alemany. S 1189 14 fb

QUIROGA 1

Se vende terreno de tres esquinas, cuatro calles de 4,500 m. casa destechada por ciclón de 1926; barato, parte contado resto hipoteca. Informan Propagandista, Monte 87. 6663 16 feb.

SE alquilan los modernos altos de Avenida Presidente Gómez y Flores, Jesús del Monte. Precio muy rebajado. Informan en los bajos. 6937 15 feb.

SE ALQUILAN los altos de San Indalecio y Santa Irene; tienen sala grande, comedor, 3 cuartos, cocina y baño intercalado. Informan en los bajos. Teléfono I-3257. S-1154 18 Fb.

SE ALQUILA una accesoria interior, en Jesús del Monte 20, cerca de la Esquina de Tejas, en 16 pesos, con dos grandes habitaciones y su cocina independiente. Informan en Bernaza 23, tintorería. 6867 14 Fb.

CALLE ONCE ENTRE L Y K

A la entrada del Vedado, se alquila casa estilo español, dos baños, cuatro cuartos, dos criados, garage y demás confort. Informan teléfono F-2124. 6843 20 Fb.

SE ALQUILAN los espléndidos bajos de Rodríguez y Ensenada. La llave en la bodega. Informan teléfono M-2504. S-1132 25 Fb.

SE ALQUILA una casa portal, sala, 3 cuartos, comedor al fondo, cuarto criados, se da barata. Libertad 37, entre Ma. Rodríguez y La Sola, Reparto Santos Suárez. Informan Teléfono M-9713. 6861 19 Fb.

ALQUILO altos esquina fraile, cuatro cuartos, comedor, sala, servicios completos. Lacret, Pasaje Este Santos Suárez. La llave en la bodega. 6860 15 Fb.

PASAJE Enrique número 3 entre Milagros y Libertad, portal, sala, saleta, comedor corrido al fondo y demás comodidades, 30 pesos, en la bodega informan. 6662 13 feb.

SE ALQUILA un chalet acabado de pintar, compuesto de tres cuartos, sala, comedor, baño intercalado, cuarto de criados y servicio, garaga y cuarto para el chofer. Informan en Virtudes 30. Teléfono A-0236. 6732 17 feb.

SE ALQUILA

En Fomento y Arango, una casa de altos, portal, sala, comedor, dos cuartos grandes, baño completo, patio y todo lo demás, propio para personas de gusto. Premio módico. 6787 19 Feb.

SE ALQUILA moderna casa Avenida Porvenir 48, sala, cinco habitaciones, baño intercalado, servicio completo de criados. Informan doctor Soler. A-4887. Precio 55 pesos. 6725 18 Feb.

A VIVIR barato, gran casa tres departamentos, en la calle Lacret No. 488, casi esquina a Goicuría; precio $28. Llave al lado. Informan Tel. M-5341. S-1057 15 Feb

SE ALQUILA la casa de la loma Timón, Lawton, por Porvenir. Amplia, para familia grande. Informan: Animas 91, La Génova. Teléfono M 4048. 5187 16 feb.

SE ALQUILA la casa Lawton 5 y 9 entre Dolores y Concepción, compuesta de sala, comedor, 3 habitaciones, baño moderno y patio. Precio 30 pesos. Informan San Miguel 211, esquina a Infanta. 6152 14 Fb.

SE ALQUILA en $50.00, inmejorables altos Delicias número 82, entre Milagros y Santa Catalina, Víbora. Sala, saleta, 4 cuartos, doble servicio; la llave en los bajos. Informan teléfono I-3700. S-1041 17 Fb.

SE ALQUILA un chalet en la calle Vista Alegre número 70, a media cuadra del Colegio Marista, acabado de fabricar; jardín, portal, sala, comedor al fondo, hall, cinco cuartos, dos baños, traspatio, agua caliente, 65 pesos y otra con cuatro cuartos, 55 pesos. Informan: I-5058. 6154 21 b.

ALQUILO tres casitas nuevas, frente a Línea de carros: Calle B número 23 y medio, Lawton; sala, comedor 2 cuartos, 22 pesos, con luz. Informan en el número 2. Tel. I-1454. Vega. 6274 15 feb.

SE alquila la ventilada casa compuesta de jardín, portal, sala, comedor, siete habitaciones, baño completo intercalado, cuarto y servicio de criado, cocina, patio y traspatio propio para gallinas en la Calzada de la Víbora a dos casas de la Estación Havana Central. Informan Teléfono I-2484. E 2048 ind. 4 sep.

LOMA del Mazo .Alquilo espléndido y hermoso chalet propio para familia de gusto, compuesto de sala, hall central, 6 habitaciones, baño intercalado, terraza, portal al Parque, comedor, dos grandes habitaciones para criados con sus servicios, con garage y rodeado de jardines. Telf. I-2484. E 2718 Ind 24 nv

(4)—Regla, Guanabacoa y Casa Blanca

GUANABACOA y Cojímar; gran negocio, vendo dos casas de mampostería bien situadas, ganan $48.00; precio $3,800. Vendo una casa propia para industria o familia numerosa, en lo más céntrico. Vendo 100 casas muy baratas a precio de situación; las tengo de a $1,000; $1,500, $2,000 hasta $8,000. Una casa en Cojímar, moderna, en $3,400. Informan Juan Cabricano. Teléfono M06-5013 y 5193. S-929 18 Fb.

EN GUANABACOA. Se alquilan dos casas independientes, 4 cuartos y demás servicios modernos. Maceo 39 y 39 1|2. La llave e informes, en frente. Su dueño, teléfono I-5716. 6303 17 Fb.

(5)—Marianao

BUENA VISTA, MARIANAO

Cerca colegio Belén, alquilo calle 2 entre 6a. y 7a. Avenida, casa con portal, sala, comedor, tres habitaciones, baño intercalado, cocina, gran patio, garage, 35 pesos. Otra igual sn garage 30 pesos, en Primera entre 6a. y 7a. Avenida. Casitas nuevas, independientes, 18 pesos en Séptima Avenida entre 3 y 4. Llave al lado de cada casa. Informan Tel. F-5557. S 1199 28 feb.

REPARTO LA SIERRA

Se alquila casa acabada de restaurar, dos plantas independientes; tienen los bajos hermoso portal, vestíbulo, sala, recibidor, cuatro cuartos amplios, baño intercalado moderno, completo; comedor, cuarto y servicios para criados. Los altos tienen las mismas comodidades y además amplias terrazas al frente y fondo. Agua abundante, bombas y tanques nuevos, acabados de instalar. Hay garage. Precio $80.00 cada planta. Situada calle 8 entre Primera y Tercera, tres cuadras del tranvía y muy cerca del Convento de las Ursulinas. Para tratar de ella, Ramón Larrea y Cía., Oficios 20-22; teléfonos letras A-1454 y A-1334. 6759 14 Feb.

MARIANAO: en $28, hermosa casa de esquina, con muchos cuartos y terreno. Calle Campa 19. Informan: Belascoaín 648, frente a Corrales. M-6647. 7191 14 feb.

Se alquilan hermosos altos nuevos, de sala, dos cuartos, baño completo intercalado, comedor, cocina, dos terrazas y pasillos. También se alquila en $16.00 un buen apartamento en los bajos. Calle 3 entre 16 y 18 Reparto Almendares. Teléfono FO-2429. 7194 22 feb.

REPARTO Almendares, Nicanor del Campo, calle 2 entre 11 y 13, casas independientes con luz, a 20 pesos; lugar céntrico, próximo a los parques y tranvías, dos cuadras Colegio Ursulinas. Informes en las mismas. 7032 18 fb.

CALLE B entre 10 y 12. Línea Vedado. Miramar, pasa por el frente. Se alquila casa con portal, sala, tres cuartos, comedor, cuarto de baño, garage, dos cuartos de criados. Informan teléfono FO-1746. 6901 29 Fb.

REPARTO ALMENDARES

Se alquila el moderno chalet situado en la calle 9 esquina a 10, con todas las comodidades, incluso garage. Consta de 5 habitaciones, hall, terraza, etcétera en el piso superior y sala, recibidor, cocina y cuartos de criados en los bajos. Está situado frente a la doble línea de tranvías del Vedado a Marianao. La llave al lado. Informan en San Ignacio 50. Teléfono A-7501. Ultimo precio: $90. 6804 19 Feb.

SE ALQUILA Avenida de la Paz, Alturas Almendares, magnífica casa, sala, saleta, comedor, servicios, 5 cuartos, 2 baños, garage, jardín. Informan F-5531. S-1035 17 Fb.

SANTA LUCIA No. 4, ALTOS

Marianao, se alquila hermosa vista, sala, saleta, 4 habitaciones y demás comodidades; la llave en los bajos. Informan en 12 esquina a 15, Vedado. S-1046 20 Fb.

(6)—Cerro

SE ALQUILA

en cuarenta pesos, la casa de la calle de Falgueras letra C, entre las de Piñera y San Pedro, compuesta de sala, saleta, tres habitaciones, servicios completos y azotea. La llave en la carnicería. Informan en la Sociedad Asturiana de Beneficencia, Corrales 2, entre Cárdenas y Economía, o por el teléfono A 8202, de 8 a 10 o de 1 a 4. 6997 16 feb.

SE ALQUILA en el Cerro, Carballo letra B, entre C. Arango y C. del Padre, una preciosa casa compuesta de sala, tres cuartos, comedor, baño intercalado, cocina, servicios sanitarios y patios. Se exigen referencias. 45 pesos. Informan en Aguiar 19, bajos. 7006 14 feb.

SE ALQUILA

en cuarenta pesos, la casa calle Piñera letra A, entre la sde Santa Catalina y Falgueras, compuesta de sala, saeta, tres habitaciones, servicios completos y azotea. La llave en la carnicería. Informan en la Sociedad Asturiana de Beneficencia, Corrales 2, entre Cárdenas y Economía o por el teléfono A 8202, de 8 a 11 y de 1 a 4. 6976 16 feb.

SE ALQUILAN los altos de Patria y Santovenia, precio de situación. Informan en el A-2313. S 1175 14 fb

LAS CAÑAS. Alquilo cómodas casitas a 17 pesos; Primelles 79 y 81, frente al paradero guaguas La Compañía y al lado de la Cuba. Informan bodega Velarde. 7018 23 feb.

SE ALQUILA una casa compuesta de sala, comedor, dos cuartos, servicio completo y un buen patio en Piñera 9, a media cuadra de la calzada del Cerro. Informan en Piñera núm. 3. Teléfono A-7855. S 1177 14 fb

SE ALQUILAN los altos de la casa Patria número 7 esquina a Calzada, Cerro; compuesta de sala, saleta, siete habitaciones, comedor, baño intercalado, cocina y baño para criado. La llave en Cerro número 579. Inmormes F-1436. S 1100 21 feb.

GANGA. Atocha número 6, Cerro, calle asfaltada media cuadra del tranvía y de los ómnibus Cuba, fresca y ventilada; 3 habitaciones, baño intercalado, $40.00. Informan en los altos. S-1145 15 Fb.

ALQUILO en 38 pesos espléndidos altos nuevos, sala, comedor, tres hermosas habitaciones, baño intercalado. Zaragoza esquina a Cañongo, media cuadra Calzada Cerro, al lado colegio San Vicente, Tel. I-6444. S 1002 15 feb.

(B) DEPARTAMENTOS

(7)—Habana

EDIFICIO GOMEZ MORRO Y GENIOS

Alquilo casa apartamentos con tres habitaciones y demás posesiones, baño lujoso. Dos elevadores funcionando día y noche. Precio de situación. 7208 17 feb.

SE alquila una habitación con vista a la calle en Teniente Rey 102, frente al DIARIO DE LA MARINA. 7130 16 feb.

HABITACION con saleta, balcones a Belascoaín, alquilo módicamente a señora sola, respetable, no reparando en precio si es persona estable y decente. Sólo inquilino, corta familia y seria. Lagunas 115 entrada por Belascoaín. Alto derecha. Señor Benítez. 7135 15 feb.

APARTAMENTO lindo y ventilado, sala, comedor, cuarto, cocina gas, calentador, baño completo, Edificio estilo español, en los bajos botica informan. 6737 18 feb.

APARTAMENTO accesorio, en Marqués González y Peñalver con luz y abundante agua; 20 pesos. 7004 14 feb.

EDIFICIO "CHIBAS"

Calle G (Avenida de los Presidentes) esquina a 25, Vedado, se alquilan casas apartamentos con todas las comodidades modernas. Precios razonables. Se le invita a visitarlos. 5749 19 feb.

CHACON 25

EDIFICIOS de la Asociación de Detallistas, se alquila un departamento para oficinas, con vista a la calle, 150 metros, planta baja. Informan en el mismo.
E-297. F-16.

DEPARTAMENTO 16 pesos, con dos habitaciones, servicios independientes y dos luces. Paseo 273, Vedado. Teléfono A-2402. 6714 19 feb.

EDIFICIO "ARBOS"

Se alquilan departamentos compuestos de sala, cuarto, baño y cocina, luz y elevador toda la noche, en el moderno edificio de la calle Oquendo número 18, entre San Miguel y San Rafael. 6011 15 Fb

(8)—Vedado

EN EL EDIFICIO Arcos, F entre 19 y 21, Vedado, se alquila un departamento con sala, comedor, dos cuartos, baño completo y cocina de gas; Hay otros más pequeños, desde 17 pesos en adelante. Pregunden por el consreje, señor Fermín. 6833 14 Fb.

VEDADO A $36

Alquilo frescos departamentos altos y bajos, que dan a la calle, 17 número 536 esquina a 16, sala, comedor, dos habitaciones, baño intercalado, etc. Llave Departamento F. Informan Tel. F-5557. S 1198 28 feb.

CALZADA entre 18 y 20, Vedado, se alquila un espléndido apartamento compuesto de cuatro hermosas y ventiladas habitaciones, baño completo, cocina gas, instalación de teléfono, pudiendo servir por su distribución para dos matrimonios; es espléndido; tiene entrada independiente. Unico inquilino. Informan los dueños de la misma. 7069 15 fb

(C) HABITACIONES

(10)—Habana

EN SITIOS 14, altos de la línea de Angeles, se alquila un salón grande con sala a la calle y una habitación con baño intercalado, casa particular. Se desea familia de moralidad. 7024 17 Fb.

CASA PARA FAMILIAS

Obrapía 57 altos, la casa más cómoda de la Habana, ofrece casa y comida para matrimonios desde 60 pesos en adelante, para una persona desde 30 pesos. Espléndida comida y baños de agua caliente. 7281 2 mz.

SE ALQUILAN hermosas y modernas habitaciones en Galiano 132, altos de "El Brazo Fuerte" casa de moralidad. Informan en la misma. 7076 16 fb

SE ALQUILA una habitación grande, espaciosa a matrimonio de moralidad; tiene toda comodidad; casa muy tranquila. San José 106-A, altos, entre Gervasio y Belascoaín. 7998 15 fb

MALECON 20, se alquilan habitaciones desde $10.00 en adelante. S 1179 19 fb

EN COMPOSTELA 82, altos, esquina a Muralla, se alquila un cuarto con balcón a la calle, con muebles, 18 pesos; sin ellos $12. 7091 14 fb

GALIANO 109, altos, la mejor casa de la Habana por su seriedad, limpieza y buena comida, habitaciones con baño privado. 7078 21 fb

SE ALQUILAN espaciosas habitaciones, claras y frescas, en la nueva casa Reina 68, altos. Tranvías a la puerta. 7086 14 fb

VEDADO. Se alquilan habitaciones altas y bajas muy frescas en 6 y 11, a doce y trece pesos. 7107 14 fb

SE ALQUILA una habitación en San Julio número 12, Santos Suárez en $18. Informan San Julio número 7. 6881-82 19 Fb.

SE ALQUILAN en San Nicolás 105 entre Reina y Salud buenas habitaciones con vista a la calle, también interiores, luz toda la noche, no falta agua y teléfono. 6890 14 Fb.

ALTOS Amistad 37 entre San Miguel y Neptuno. Habitación vista a la calle. Hay otras de seis pesos. 6884 14 Fb.

SE ALQUILA en Angeles número 8, altos en casa de mohalidad, dos habitaciones juntas o separadas, muy frescas y con abundancia de agua. Precio de situación. S-1140 18 Fb.

SE ALQUILA en 9 pesos para hombres solos una clara y fresca habitación con ventana a la brisa. Es casa de orden. Sol 72. 6830 14 Fb.

MANRIQUE 65

Se alquilan habitaciones, punto céntrico. A personas de moralidad. 6823 18 Fb.

EN SOL 18, se alquila un cuarto independiente con servicios y vista a la calle. Informes: Cuba 100. Teléfono A 2596. 6549 15 feb.

EN CASA particular se alquila una habitación con balcón a la calle a hombres solos. San Nicolás 144 altos, casi esquina a Reina. 6717 14 Fb.

(12)—Barrios

CUARTOS COMODOS

Alquilo en Omoa 14, a diez pesos, en Jesús d el Monte 156. Puente de Agua Dulce, cuareos grandes con división y luz doce pesos. Informes allí. 7034 18 feb.

10 CENTAVOS DE 7 A. M. A 4 P. M.; Y DE 4 A 10 P. M. 15 CENTAVOS
SOLICITUDES DE TRABAJO: DIEZ CENTAVOS
DEPARTAMENTO DE ANUNCIOS CLASIFICADOS
10 CENTAVOS DE 7 A. M. A 4 P. M.; Y DE 4 A 10 P. M. 15 CENTAVOS

M.E.C.D. 2016

SE ALQUILAN

Espléndidos y amplios locales para establecimientos mercantiles a precios sin competencia.

MURALLA No. 59, bajos, entre Habana y Compostela, excelente local superficie 400 metros cuadrados, con armatroste. Las llaves en el número 57.

CALZADA DEL MONTE, frente al Mercado Unico, entre las calles de Manglar, y Matadero, acera de la sombra. 4 locales.

CALLE HABANA 121, altos, esquina a Muralla, situación ideal para oficinas o casa de huéspedes.

Informan en Llinás 54-A, esq. Marqués González, Teléfonos U-4489 y U-2925.

E 1880 ind. 11 ag.

HABITACIONES

ALQUILO habitaciones completamente independientes con luz, a $8.00 y $10.00. Armas 30 entre Santa Catalina y San Mariano, muy cerca del Parque. Informan X-1705. 7055 14 fb

(D) LOCALES

(13)—Habana

SE ALQUILA un salón en el mejor punto de la Habana, frente al Capitolio, al lado del Cine Niza, y del Hotel Pasaje, punto de gran movimiento; informes: Cine Niza, Prado 97. 6994 14 feb.

LOCAL en la Calzada del Monte número 230, con vidrieras y armatostes, médico alquiler, para informes, telef. A-9735. 7207 17 feb.

PARA ESTABLECIMIENTO O INDUSTRIA

Alquilo local con 500 metros superficie, de esquina. Precio módico. Se da contrato. También se alquila por partes. Morro y Genios. 7209 17 feb.

PARA comercio: alquilo bonitos bajos, calle comercial, San Rafael 62-A, casi esquina a Campanario, gran salón, puertas hierro y cristales. Don contrato. Informan: Animas 106. 7223 15 feb.

LOCAL EN MONSERRATE

Espléndido local de 140 metros, cerca del Centro Asturiano, para establecimiento; hoy lugar de más porvenir en la Habana. Monserrate 95, entre Lamparilla y Obrapía; Aguila 148, teléfono M-9465. Marcelino González. 7109 14 fb

LOCAL moderno y bien situado para establecimiento comercial ya preparado con vidrieras, se alquila en O'Reilly No. 73, casi esquina a Villegas. Informan al lado y por los Tels. M-6965 e I-2692. E-296. 8-d. 12.

AVISO AL COMERCIO

Amplio local para comercio o industria. Sol 50, casi frente Obras Públicas. Precio situación, con contrato. Informan en los altos. Teléfono A-3912. 7090 14 fb

ALQUILO hermoso local para almacén, en Habana 138, vaci esquina a Muralla. Tiene 450 metros de superficie. Alquiler $100. Altos botica Sarrá. Teléfonos A-4358 y M-6263. 7064 18 fb

SE ALQUILA espléndido local O'Reilly número 29, esquina a Habana, con 500 metros de superficie. Tiene planta alta y entresuelo. Propio para cualquier establecimiento. Alquiler: $200. Informes: teléfonos A-4358 o M-6263, altos botica Sarrá. 7065 18 fb

SE ALQUILA espléndido local Monserrate 95, bajos, con 300 metros de superficie, propio para almacén o establecimiento. La llave en los altos. Informan: teléfonos A-4358 y M-6263, altos botica Sarrá. Alquiler: 50 pesos. 7066 18 fb

SE ALQUILA alquiler rebajado, espléndido local propio para establecimiento, con amplio salón al frente y espacioso local para familia. O'Reilly 13, entre Cuba y Aguiar. Alquiler 75 pesos. Informan altos de la botica Sarrá. Teléfonos A-4358 y M-5253. 7067 18 fb

SE ALQUILA en la calle de Neptuno casi esquina a Gervasio, un local suntuosamente preparado con sus paredes revestidas de Vitrolite; propio para comercio de Fantasías, gabinete, dental, etc. Se alquila también una casa en los altos del propio local. Informan en la misma. 7081 19 fb

SE ALQUILA gran local en Teniente Rey número 4, propio para almacén en buenas condiciones. O'Farrill 47, teléfono I-6302. 6618 16 fb

SE ALQUILA un gran local propio para depósito o almacén en Sol número 11. Informes en la misma. 6660 16 feb.

SAN LAZARO 101 bajos casi esquina a Galiano, se alquilan para establecimiento si toman también los altos. Sala grande, dos ventanas, comedor, 3 cuartos y uno de criado. Llave en los altos. Informan teléfono M-8023. S-1143 14 Fb.

SI NECESITA alquilar muy barato un buen local con quinientos y pico de metros de superficie, para depósito de mercancía no peligroso de incendio, para café, arroz, tabaco, fábrica de mosaicos, bloques de cemento, fundición de adornos de yeso y otros varios artículos, puede verse a dos cuadras de los tranvías de Palatino, en la calle Moreno y Salvador. Esta es la que comunica con Santos Suárez. Preguntar por el Encargado. Informan San Rafael 126, altos. Tel. U-5311. 6675 24 feb.

LOCALES

SAN MIGUEL, 12

Para barbería, tienda o vidriera. Llave en la bodega. Informes: A-8701. San Ignacio 40, altos. 6779 24 Feb.

MURALLA 89

Gran casa para almacén; los bajos y dos pisos independientes y además diez cuartos altos. Llave La Francia, 109. Demás, teléfono F-4286. 5793 20 fb

NAVE en la Calzada de Ayesterán, alquilo una toda de cielo raso, con 350 metros, propia para almacén o depósito. Informan Julio Cil. Teléfono U-5523 y FO-7789. S 1054 23 feb.

PROXIMO quedar vacía la esquina de San José y San Francisco, se admiten proposiciones. Informes: S. José número 127, administración. 5856 14 feb.

PARA almacén o tren de lavado, se alquila una gran casa en Cuba 148, esquina a Paula; gran azotea y precio barato; informan en la bodega de enfrente o en el puesto de al lado. 5753 24 feb.

Planta Baja. Villegas 23 y 25, casi esquina a Empedrado, una nave de 461 metros cuadrados, en ciento diez pesos, se da contrato. La llave en Empedrado 16, bufete de Arellano y Recio.

E 48 ind 7 En.

SAN IGNACIO 130, entre Jesús María y Merced; se alquila para establecimiento nave de 450 metros; puede verse a todas horas. Informan: teléfono A 1051, Sr. Lazcano. 5246 2 mayo.

HERMOSOS locales. Se alquilan en Avenida de Washington 36-38-40. Informes edificio Barraqué. Apartamento 507, pueden verse a todas horas; telef. A-0842. 5815 19 feb.

DAMAS NUMERO 72

Se alquila gran nave propia para almacén o depósito, mide 280 metros cuadrados. Informan Reina número 157, café La Avenida. Teléfono A-5942. S-932 18 Fb.

OFICIOS 86, ALMACEN

Se alquilan los bajos de esta casa para almacén o establecimiento, que miden 6 metros de frente por 29 de fondo. Informan en Oficios 88, almacén de Manuel Muñoz y Ca. 5340 16 Feb

ATENCION

Próximo a desocuparse se alquila barato el gran local Cuba 118, entre Luz y Acosta; reúne magníficas condiciones. Informan en el mismo. 5232 33 16 feb.

EN SOL 91 se alquilan departamentos con baño y cocina independientes, desde 14 pesos en adelante. 4766 14 feb.

(14)—Barrios

LOCAL para establecimiento alquilo uno sin estrenar en 30 pesos, situado en la esquina de Libertad y Concejal Veiga. 7290 16 feb.

ESQUINA

Se alquila propia para bodega con gran salón y tres accesorias en Serrano y Santa Emilia. Informan Monte 27. Teléfono M-1654. 7276 18 feb.

LCCAL para bodega. Estación de servicio o ferretería. Línea esquina a 2, Vedado. Tiene varios cuartos para subarrendar. Informes San Ignacio 15, señor Poo, M-7764. 6852 15 Fb.

SE ALQUILA para establecimiento magnífica esquina en Primelles y Núñez; media cuadra de la Calzada de Columbia. Informan en la misma. Teléfono M-2555. Vázquez. 7268 23 feb.

BUENA oportunidad, un local para bodega, con todos sus utensilios, lista para abrir y una cantería en las mismas condiciones, mucha barriada, no la abre su dueño por muchas ocupaciones. Da razón Demetrio Zunzunegui, Canteras de Pogolotti, teléfono FO-7174. 7019 26 Fb.

DOS NAVES JUNTAS

o separadas, se alquilan en Serrano y Rodríguez, con trescientos metros cada una; todo cubierto de azotea y cielo raso, con portal por las dos calles; muy claras y espaciosas. Para industria o comercio. Informan: Serrano 2, Santos Suárez; teléfono I-3121. 6802 17 Feb.

Extra-radio

PUENTES Grandes, alquilo 30 pesos espléndida casa, sala, comedor, cuatro cuartos, servicio completo, calle Usillo número 12, próxima la Papelera, tejar La Criolla. Informan Teléfono I-6444. S 1003 15 feb.

COJIMAR. En la Calzada el número 70, frente al Castillo, se alquila; tiene 5 hermosas habitaciones, baño, sala, comedor y garage. Su dueño: Telf. F 2870, de 7 a 8 a. m. y de 1 a 2 p. m. 7000 16 feb.

SE ALQUILAN dos casitas con dos cuartos, sala, patio, jardín, portal, de mampostería, acabadas de pintar, en 18 pesos cada una. General Cisneros Betancourt y Avenida Apóstol, Reparto Los Pinos. Informan F-4520. 7108 14 fb

GRAN OPORTUNIDAD. Se alquila en Güira de Melena, pueblo de gran porvenir por haber muy pocas tiendas y en el punto más céntrico del mismo, la antigua casa La Complacente, preparada con dos vidrieras modernas, una por cada calle, armatostes mostradores y demás utensilios propiedad de la casa, para una gran tienda de ropa con sus anexos, con casa independiente para familia. Situada en Cuba esquina a San Antonio, el mejor lugar de esta población sin duda alguna. Las llaves en la zapatería y talabartería de al lado. Para informes Ramón García, Monte número 15, teléfono A-2803. Habana. 6342 23 feb.

CALABAZAR Habana alquilo hermosísima quinta Meireles 31, con grandes salones y 15 habitaciones (casi una manzana) propia para larga familia o industria. Informan Libertad 1. Tel. I-1124. 6132 16 feb.

SE SOLICITA muchachita de más de 14 años, formal, para limpieza de casa chica, no duerme en la colocación. Pagamos de 8 a 10 pesos. Calle Neptuno 232 letra D, altos, entre Espada y San Francisco. 6972 14 feb.

SE SOLICITA una muchacha española para criada de manos en Josefina número 23, entre 1a. y 3a. Tel. I-6851. 6698 14 feb.

(F) SE NECESITAN

(17)—Criadas de mano y Manejadoras

SE NECESITA una manejadora, que tenga buenas referencias, que sea cariñosa y limpia, pagamos buen sueldo y ropa limpia. Tejar Bregoiat, Calabazar, Habana. Frente a la Estación del tranvía. 7260 20 feb.

SOLICITO una criada joven y peninsular. Sueldo 25 pesos. Informan calle 19 número 152 entre J y K, Vedado, después de las 9 a. m. 7306 15 feb.

SE SOLICITA una muchacha blanca no mayor de 15 años, para los quehaceres de una casa. Informan Monte 363-F, último piso. 7088 15 fb

(18)—Criados de mano

NECESITO un buen criado de mano con recomendación de casa particular. Sueldo $40 y una criada para cuartos, $30. También hace falta un muchacho español, sueldo $20. Informan: Compostela 58, bajos. 7137 15 feb.

(19)—Cocineras

SE SOLICITA un abuena cocinera, tiene que dormir en la colocación. Sueldo 25 pesos. Tel. I-2484. E 230 ind. 6 feb.

SE SOLICITA una cocinera repostera, española para el campo, si no sabe que no se presente. Sueldo 45 pesos. Para más informes 10 de Octubre número 208. 7014 14 b.

SE NECESITA una criada que sepa cocinar y para la limpieza; se prefiere de mediana edad; se paga bien; en Estrada Palma número 148, Víbora, teléfono I-2746. 7042 15 fb.

(23)—Tenedores de libros y Oficinistas, Empleados de Oficinas

MECANOGRAFA. Se solicita en casa de Usaia y Cía., S. en C. Cuba 63, que tenga práctica de oficina y buenas referencias. De 1 a 3, exclusivamente. 7288 16 feb.

(24)—Personas de ignorado domicilio

SE desea saber si el señor Santiago Muiña ernández, es muerto o vive. Vino a la guerra y es natural de España, provincia de Lugo, pueblo Baltar, ayuntamiento de Pastoriza. Lo solicita un sobrino, hijo de su hermana Josefa Muiña Fernández. Señas en la Habana, Vedado, Calle B y 15. José Flores Muiña. 7179 14 feb.

(25)—Varios

AVISO. Se necesita un matrimonio para encargado de una casa con 40 habitaciones en la zona comercial. Informan Iglesias, Monte 10, lechería. de 4 a 6. 7259 17 feb.

NECESITO muchacho español para recados, sabiendo escribir a máquina. Zenea (Neptuno) número 150 altos, primero (entre Escobar y Gervasio). Presentarse únicamente de 2 a 6 tarde. S. 1190 14 feb.

SOLICITO un operario que sepa también pelar a damas y sea español. Habana número 121, casi esquina a Muralla. 7134 15 feb.

SOLICITAMOS para Cienfuegos y Santa Clara, una persona solvente y con conocimientos del comercio de víveres y ferretería para tratar de darle la venta exclusiva de un producto cubano de superior calidad, garantizando su resultado, la propaganda es cuenta industrial pero las ventas serán al recibo de mercancía; buena utilidad. Informan: Tamarindo 93, J. Fernández. 7150 15 feb.

COMISIONISTA importador de artículos desconocidos en este mercado, con gran margen utilidad y exclusiva de venta, solicita socio o comanditario honorable con $10,000. Unicamente por escrito A. Comas. Guasabacoa 18, Luyanó. 7207 16 Feb

SE necesita una muchacha para los quehaceres de una casa. Sueldo: 20 pesos. Informan en Sol número 76, bajos. 7235 36 18 feb.

SOLICITO varios agentes activos y con práctica comercial. Cooperación. Cuba 52, altos. 7231 15 feb.

SE SOLICITAN CARREROS

vendedores para gaseosa y rerrescos, que manejen camiones. Se exigen informes completos sobre conducta y experiencia en la venta. Los que no sepan su oficio, no se presenten, porque pierden el tiempo. Llamar al teléfono 1144 de Regla, de 9 a 11 de la mañana. 6845 15 Fb.

SE SOLICITA socio con mil pesos, bonito negocio y buena participación; igual es hombre que mujer; pues si quiere trabajar el negocio o colocar bien su dinero. En Churruca 50, A. Cerro, de 9 a 11 o de 6 a 8. 7005 14 feb.

SOLICITAMOS personas en todos los pueblos, colonias, ingenios, que quieran duplicar su dinero vendiendo nuestras mercancías. Escriban por informes Agencia Importadora, San José 103-C, Habana. 7023 16 Fb.

¡GANE DIEZ PESOS DIARIOS! Véame Reina 106 altos, 8 a 11. Si vive fuera de la Habana, escríbanos. Si no es agente lo enseñaremos. 7136 15 feb.

SOLICITO socio comanditario con $2,000 a $3.000 de capital, para la importación de productos Ibiza (Baleares) España. Gran negocio. Para informes por escrito. José Riera Torres. Jesús del Monte número 559 y medio. S-1144 15 Fb.

PARA un negocio de gran utilidad necesito un socio con $200. Magnolia 48, Cerro, Manuel Castañón. 7045 14 fb.

SE NECESITA viajante quien visitará toda clase de tenderos (artículos de primera clase). Paul Zischka, Hamburg 36, Alemania. Fábrica de billetes de precio patentes.

PARA VENDER un producto nuevo de fácil venta, se solicitan vendedores; se paga buena comisión. Informan Soberón. Neptuno número 142, bajos. La casa Paquito. S-574.—19 Feb.

SE NECESITAN

NECESITO un coime y compro una mesa de carambolas. Estrella núm. 3. Teléfono M-3670. S 1082 14 fb

(26)—Agencias de colocaciones

DESEA UD. CRIADAS

Manejadoras cocineras. Desea Ud. colocaciones. Llame Agencia Montalvo. Preferida del Vedado. Calle 17 esq. a F. Necesito españolas, cocinar, limpiar. Teléfono F-4427. S-885 2 mz.

AGENCIA LA UNION

De Marcelino Menéndez, treinta años de establecida. Es la única que en cinco minutos facilita todo el personal con buenas referencias. Llamen al teléfono número A-3318. Habana 114. S 792 29 feb.

(G) SE OFRECEN

(27).—Criadas de mano y Manejadoras

SE DESEA colocar una joven española de criada de manos, sabe su obligación. Informan FO-1249. 7266 16 feb.

SE DESEA colocar una joven española para criada de manos o habitaciones, tiene buenas referencias, sabe cumplir bien con su deber. Informan: Teléfono I-4885. Santos Suárez. 7243 16 feb.

SE DESEA colocar una española de criada de manos o manejadora, tiene buenas referencias. San Rafael 241 entre Hospital y Espada. Teléfono U-3488. 7297 16 feb.

SE DESEA colocar una joven española, para criada de manos, tiene buenas referencias. Informan Casa Paquito, Neptuno 142. Tel. M-2654. 7329 16 feb.

JOVEN española desea colocarse de criada de mano o de cuartos o manejadora. Tiene referencias e Informan teléfono U-2386. 7073 14 fb

SE desea colocar una española de criada de mano; entiende algo de cocina; tiene buenas referencias. Telef. M-6442. 7114 15 feb.

SE desea colocar una muchacha española para criada de mano o para los quehaceres de un matrimonio; sabe cumplir con su obligación. Telef. A-3107. 7125 15 feb.

SE ofrece una muchacha española, para criada de manejadora; tiene buen carácter y referencias; sabe servir a comedor y coser un poco. M-7122. 7126 15 feb.

SE desea colocar una española de mediana edad de criada de mano y entiende de cocina; sabe muy bien su obligación y no tiene pretensiones. Teléfono M-1860. 7131 15 feb.

SE ofrece una joven española muy buena criada de mano o para manejadora o habitaciones; y si es matrimonio solo y casa pequeña, cocina y limpia, pues también es buena cocinera. Telef. A-4792. 7140 15 feb.

SE ofrece una muchacha de color para limpieza, manejar, coser o todo servicio de poca familia. Para informes: Agencia Montalvo. Tel. F-4427. S 1191 15 feb.

SE desea colocar una peninsular para todos los quehaceres de matrimonio; para cuarto o comedor en casa de moralidad. Tiene buenas referencias. Desea ganar. Tel. F-4427. S 1192 14 feb.

SE desean colocar dos jóvenes españolas, para criada de mano o de cuartos. Desean casa de moralidad. Informan: Teléfono F-5697. 7145 15 feb.

UNA joven peninsular desea colocarse para criada de mano o manejadora; sabe cumplir su deber; tiene buenas referencias. Informan: Estrella número 42. Telef. M-6318. 7168 15 feb.

SE ofrece una joven española para criada de mano, lo mismo para cuartos o comedor; muy práctica y buenas referencias de casa particular. Tel. M-3229. 7171 15 feb.

DESEA colocarse una muchacha española de criada de mano; lleva tiempo en el país; sabe cumplir bien con su obligación y tiene buenas referencias. Informan telef. A-8110. 7176 15 feb.

JOVEN española desea colocarse de criada de mano; entiende de cocina. Informan: tel. U-2386. 7183 15 feb.

DESEA colocarse joven española, de criada de mano o de comedor o de cuartos; es seria y formal; tiene referencias. Telef. U-2386. Rosa. 7182 15 feb.

SE desea colocar una muchacha española de criada de mano o de manejadora, lleva tiempo en el país; es muy formal y tiene muy buenas referencias. Pueden llamar al telef. U-4024. 7189 15 feb.

SE ofrece una joven española para manejadora o criada de mano. Es formal y tiene referencias. Informan: teléfono U-6165. Preguntan por América. 7221 15 feb.

SE desea colocar una española, de criada de mano o manejadora; tiene buenas referencias. I-4647. 7197 15 feb.

SE desea colocar una joven española, de criada de mano o manejadora; tiene referencias; desea casa de moralidad. Teléfono M-9365. 7201 15 feb.

SE desea colocar una señora de mediana edad, de criada de mano; sabe su obligación. Informan: A-6313, J. María 56, entre Habana y Compostela. 7205 15 feb.

SE desea colocar una joven española, para criada de comedor o de cuartos, siendo seria y formal. Llamen al M-O-1 Centro Regla y pidan el, 1140, jardín Rosaleda. 6835 14 Fb.

DESEA colocarse una señora española de mediana edad de criada de mano; ayuda a un poco de cocina si es para poca familia; es formal y trabajadora. Informan en el teléfono A 9892. 6992 14 feb.

SE DESEA colocar una joven española para criada de mano y si es para matrimonio solo cocinar y limpiar. Teléfono M-6114. 7048 14 fb

SE DESEA colocar una muchacha española de criada de mano o manejadora sin pretensiones; es formal y cumplidora; lleva tiempo en el país, en casa de moralidad. Informan I-3622. 7058 14 fb.

SE DESEA colocar una joven inglesa; habla inglés y español; de manejadora o para limpieza; es cariñosa y tiene referencias. Informan X-1150. Rosa. 6723 15 Feb.

SE OFRECE una señora española de mediana edad para criada de mano y cocinar que sea corta familia. Duerme en la colocación. Teléfono A-4792. 6885 15 Fb.

UNA SRA. desea encontrar una colocación para limpiar o lavar por horas; también acepta ropa para lavar en su casa, tiene quien la garantice. Cerro 627, habitación 22. Dolores Sánchez. 6335 15 Feb

SE OFRECEN

SE ofrece cocinera española, muy limpia y buena cocinera; tiene quien la garantice. No duerme en la colocación. M-7122. 7212 15 feb.

SE DESEA colocar una muchacha de color de cocinera, duerme fuera. Informan U-4710. Infanta 44. 7309 16 feb.

SE DESEA colocar una muchacha española para cocinar o limpiar, tiene buenas referencias. F-1482. 7304 16 feb.

SE DESEA colocar una señora de mediana edad, española, tiene tiempo en el país, para cocinar y limpiar. Informan M-1262. 7302 16 feb.

SEÑORA joven española, desea colocarse de cocinera, criada de mano, de cuartos o cocinar y limpiar a corta familia. Calle 5a. número 41, entre D y E. Tiene buenas referencias, no duerme en la colocación. Telef. F-2255. 7113 15 feb.

SE desea colocar una muchacha para cocinar y limpiar y dormir afuera. Informan: telef. F-2759. 7117 15 feb.

DESEA colocarse superior cocinera repostera de color; cocinar solamente, lo mismo en la Habana que repartos. Tiene referencias. No duerme en la colocación. M-7122. 7127 15 feb.

SE desea colocar una cocinera española, está práctica en el oficio; lleva tiempo en el país; tiene referencias. Teléfono: U-2386. U.I. 1128 15 feb.

DESEA colocarse una española de cocinera; lleva tiempo en el país, no duerme en la colocación; telef. F-2567. Vedado. 7213 15 feb.

ESPAÑOLA que cocina española y criolla, sabe cumplir con su obligación. Informes: Santiago número 18, entre Salud y Jesús Peregrino. Telef. U-5253. 7211 15 feb.

COCINERA de color, conoce bien el oficio; sabe cumplir con su obligación; hace dulces si dan buen sueldo. Teléfono M-2352. Compostela y Jesús María, bodega. 7147 15 feb.

SE ofrece una cocinera de mediana edad repostera, en casa de moralidad, que comprendan lo que es la cocina. Informan telef. U-5071. Si es lejos espera que le abonen los viajes. 7152 15 feb.

SE desea colocar una joven española para cocinera, cocina a la española y entiende de repostería y sabe comprar. No duerme en la colocación. Tel. M-2067. S 1194 14 feb.

SE ofrece una buena cocinera; cocina a la española y criolla. Sabe de repostería; muy limpia y buenas referencias de casa particular. Tel. M-3229. 7169 15 feb.

DESEA colocarse una cocinera de mediana edad; solo para cocinar; tiene referencias; cocina a la criolla y española; sabe hacer dulces. Informan: Aguacate 8, telef. M-4912. 7173 15 feb.

DESEA colocarse una señora peninsular, de cocinera; cocina a la criolla y a la española; lleva tiempo en el país; sabe cumplir bien su obligación y duerme en la colocación. Informan: Villegas 128, teléfono A-8110. 7177 15 feb.

SE coloca una peninsular para la cocina; lleva tiempo en el país; sabe hacer postre y variarios; sabe cumplir con su obligación; trabajó en las mejores casas de la Habana. U-2386. Victoria. 7181 15 feb.

SE desea colocar una joven española, para cocinar o limpiar, para corta familia; tiene referencias. No duerme en la colocación. Dirección: Angeles 32, teléfono M-1940. 7224 15 feb.

SE ofrece una joven española para cocinar y limpiar a corta familia o matrimonio solo. Es formal y tiene referencias. Informan: telef. U-6165. Pregunten por Gloria. 7222 15 feb.

SE desea colocar una señora de color de mediana edad para cocinar nada más. Telef. A-7722. 7218 15 feb.

SE desea colocar una cocinera de color en casa particular o comercio; cocina a la criolla y a la española; tiene buenas referencias. Telef. A-6328. 7192 14 feb.

SE desea colocar señora española, de cocinera; lleva tiempo en el país; tiene referencias; duerme en la colocación. Informan: Habana 181, bajos, entre Merced y Paula. 7202 15 feb.

SE desea colocar una joven española, para cocinar y limpiar si es corta familia; tiene referencias. Informan: teléfono: A-5985. 7203 15 feb.

DESEA colocarse una señora de mediana edad peninsular cocinera, cocina a la española y criolla; para corta familia hace alguna limpieza; tiene buenas referencias. Telf. M 5125. 6960 14 feb.

DESEA colocarse una buena cocinera; sabe cocinar a la española y a la criolla igual duerme fuera que en su casa. Hace plaza. Calle 17 y 4; Vedado. Teléfono F 4066. 6965 14 feb.

SE DESEA colocar una señora peninsular de mediana edad para cocinera; sabe trabajar; no le importa salir al campo; informan: Sitio 116. 6946 14 feb.

DESEA colocarse una joven española de cocinera, tiene referencias, sabe cumplir con su obligación. Informan Sitios 54, teléfono A-8577. 7020 14 Fb.

ESPAÑOLA desea colocarse de cocinera; sabe bien su obligación y tiene referencias; duerme en la colocación. Informan teléfono U-2386. 7072 14 fb

COCINERA española de mediana edad se coloca para comercio o casa particular; cocina española y criolla; sabe algo de repostería. Tiene referencias y no duerme en la colocación. Informes Corrales núm. 139. Teléfono M-2462. 7043 14 fb

SE DESEA colocar una buena cocinera en casa de familia inglesa o cubana; tiene muy buenas referencias. Informan Florida 72, Susana. 7082 14 fb

SE DESEA colocar una muchacha española de cocinera y para la limpieza; no duerme en la colocación. Informan en M-8610. 7089 14 fb

DESEA colocarse una joven de color para cocinera; sabe su obligación. Salud, 148. 7101 14 fb

SE DESEA colocar una cocinera española sabe cocinar a la española y a la criolla, es limpia y trabajadora, no duerme en la colocación. Informan M-9713. Amargura 51. 6827 16 Fb.

DESEA colocarse una joven de color para cocinar, no duerme en la colocación y sabe cumplir con sus obligaciones. Teléfono M-8742. 6705 14 feb.

(28).—Criadas de Habitaciones y Coser

DESEA colocarse una joven para cuartos, coser y zurcir tiene buenas recomendaciones. Informan F-3322. 7120 16 feb.

SE DESEAN colocar dos muchachas peninsulares, una de 14 y otra de 18, para limpieza de cuartos o manejar niños no le importa ayudar en la cocina u otros quehaceres. Informan en el Tel. I-3672. 7261 16 feb.

MODISTA BORDADORA. Solicita trabajo de costura por días en casa de familia decente, precio módico. Informa: Emelina Curbelo. Reparto Buena Vista, calle Primera entre Cuarta y Quinta Avenida. 7012 14 feb.

PARA limpieza de habitaciones y coser, se ofrece una señora de color, y para coser solo por días; tiene las recomendaciones que desee. Calle C número 18, habitación 16. Vedado. 7129 15 feb.

SE desea colocar una joven española, de criada de cuartos o para el comedor; quiere casa moral; tiene referencias. Informan: telef. M-9731. 7215 15 feb.

SE desea colocar una muchacha de criada de cuartos o de comedor; tiene buenas referencias. Tenerife 72. Tel. M-8370. 7175 15 feb.

JOVEN española desea colocarse de criada de cuartos; entiende de costura; es seria; no le importa ir al campo; desea casa de moralidad. Informan: tel. U-2386. Paz. 7184 15 feb.

SE desea colocar una joven para cuartos y costura o para manejadora; tiene que ser casa de moralidad. Tel. M-7698. 7237 16 feb.

SE DESEA colocar una joven española de criada de cuartos o para el comedor; quiere casa moral; no le importa sea pequeño sueldo. Tiene referencias. Informan teléfono M-9731. 7094 14 fb

UNA inglesa desea colocarse con una familia que hable el inglés, como criada de cuarto o lavandera; también sabe coser. Llamar a Margarita, Calle 17 número 545, Vedado, teléfono F-1457. 6609 14 fb

(29).—Criados de mano

UN BUEN camarero chino, muy jovencito, sabe trabajar muy bien, para casa particular o comercio. Informan Dragones 72 altos. Tel. A-9933. Enrique Chong. 7271 16 feb.

BUEN criado de manos de alguna edad, práctico en el servicio y cumplidor se ofrece para casa particular con buenas referencias y sin pretensiones. Informan Tel. A-8253. 7334 16 feb.

CRIADO de mano fino de mediana edad con buenas referencias que acreditan constancia y fiel cumplimiento, desea colocarse en casa seria, de buenas costumbres. Tel. M-3850. 7336 16 feb.

DESEA colocarse un joven español de criado de mano; muy práctico en el servicio, con buenas referencias de las casas en que ha trabajado y sabe planchar ropa de caballero y sin pretensiones. Informan: F-4063. 7124 15 feb.

CRIADO de mano muy práctico en el servicio de primer criado, desea casa para trabajar; sale al interior; lo mismo se coloca para limpiar oficinas y planchar ropa de caballeros; tiene buenas referencias y no tiene pretensiones. Informan por el teléfono M-6403. y en Compostela 82. 7132 15 feb.

SE ofrece un buen criado de mano peninsular acostumbrado a todo buen servicio; tiene recomendación de casas nobocidas y va a cualquier punto. Teléfono A-4792. 7139 15 feb.

DESEO colocación de criado de mano, portero o cualquiera otro trabajo. Puedo dar referencias. Pregunten por Rey. Cerro 525 altos. 7151 15 feb.

SE desea colocar un joven español, de criado de mano o de camarero; sabe servir mesa y tiene recomendaciones. Llame al teléfono A-4490. 7158 15 feb.

SE desea colocar un muchacho español, de criado de mano o de camarero; sabe servir mesa y tiene recomendaciones. Llame al telef. A-8863. 7159 15 feb.

SE ofrece buen criado de mano, muy práctico en servicio de casa particular; sabe planchar; tiene buenas referencias. Es la misma buen criado para los quehaceres de uno o dos caballeros. Tiene referencias. Telef. M-2134. 7227 15 feb.

SE desea colocar un joven español para criado de mano o portero; también entiende de cocina; tiene cartas comerciales que lo garantizan; duerme fuera. Informan: Telef. A-9493. 7163 15 feb.

SE ofrece un buen criado español, lo mismo dependiente de restaurant, fonda o café, portero o cualquier trabajo. Persona seria; buenas referencias. Tel. M-3229. 7170 15 feb.

BUEN criado de mano de alguna edad, se ofrece para casa particular, con buenas referencias y sin pretensiones; tiene uniformes blancos para la mesa. Informan: telef. A-8253. 7186 15 feb.

CRIADO de mano español con buenas referencias; práctico en servicio fino y cumplidor en su trabajo, solicita colocación; sin pretensiones. Animas 68, bodega. Telef. A-8563. 7199 15 feb.

CRIADO de mano, de alguna edad, serio y cumplidor, se ofrece para casa particular, con buenas referencias y sin pretensiones. Informan en el tel. A 8253. 6928 14 feb.

SE DESEA colocar español de criado de mano o portero o lo que convenga; tiene referencias a satisfacción y es cumplidor y formal; sin pretensiones. Informes A-0318. 7039 14 Fb

CRIADO de mano de alguna edad, serio y cumplidor se ofrece para casa particular, con buenas referencias y sin pretensiones. Informan teléfono M-3431. 7052 14 Fb

UN JOVEN japonés desea colocarse para criado de mano; es serio y honrado. Informan teléfono I-6245. 6593 14 Fb.

(30).—Cocineras

DESEA colocarse una joven española para un matrimonio solo para cocinar y limpiar, tiene quien la recomiende, desea una casa de moralidad. Tel. I-6991. 7243 16 feb.

SE DESEA colocar de cocinera una señora mejicana, para más informes en Amargura número altos de la bodega. Teléfono A-5784. 7283 16 feb.

DESEA colocarse una señora de color, para cocinar a un matrimonio o a corta familia. Informan Tel. U-5240. 7278 16 feb.

SE DESEA colocar una muchacha para cocinar y en la misma otra para criada de manos. Informan 10 de Octubre número 611 entre San Mariano y Vista Alegre. 7277 16 feb.

DESEA colocarse una buena cocinera de color de mediana edad, sabe hacer dulces y tiene quien la recomiende. Aguiar 55, habitación 9. 7994 16 feb.

(31).—Cocineros

SE DESEA colocar joven español de cocinero, sabe cocinar bien, soltera, lo mismo duerme en la colocación, sin compromiso ninguno, teléfono A-2348. José García. 7263 16 feb.

COCINERO en general, buenas referencias desea colocación de cocina española y criolla, entiende de repostería. Informan M-3168. 7335 16 feb.

COCINERO chino, joven, desea colocarse en casa particular, muy limpio, cocina muy bien a la criolla y española, sabe hacer dulces, tiene referencias. Informan calle Zanja número 47, bajos, café. Preguntar por teléfono A-4352. 7279 16 feb.

(32)—Crianderas

SE DESEA colocar una española de criandera, conbuena y abundante leche. Teléfono U-2117. 7272 16 feb.

(33)—Chauffeurs

CHAUFFEUR español joven, desea colocarse particular o del comercio, 4 años de práctica, tiene recomendación de donde ha trabajado. Llamen al teléfono FO-2384. Preguntar por Pepe. 7015 14 Fb.

SE ofrece chauffeur mecánico español, en casa particular o comercio; entiende clase de máquinas; no tiene pretensiones y tiene recomendación de casas particulares que trabajó mucho tiempo. Teléfono A-4792. 7141 15 feb.

DESEA colocarse un chauffeur particular; tiene referencias de donde ha trabajado. Telef. U-1879. 7220 15 feb.

CHAUFFEUR joven, japonés, desea colocarse en casa particular, con buenas referencias. Neptuno 208, teléfono F-5946. 7085 14 fb

MOLINUEVO. DIA 13. TRES.

SE VENDE un grupo de cuatro casas de esquina, tien eestablecimiento, magnífico punto. Informes L. Anguiano, no se admiten corredores. Muralla y Bernaza. 7337 21 feg.

(34).—Tenedores de libros y Oficinistas y Empleados de Oficinas

J. DIAZ

Ex-Contador y Ex-Tenedor de Libros del Banco Español (Sucursal de Prado). Llevo libros de contabilidad en general. Balances, liquidaciones, montaje de oficinas, etc., etc. Honorarios módicos. Aguacate 146; Apartado 1764; Telf. M 1382. E 1 ind. 1 En.

TENEDOR de libros con mucha experiencia, referencias a satisfacción, ofrece sus servicios por horas o permanente. Llame al teléfono U 3773. 6995 14 feb.

DESEA colocarse señorita, en oficina de mecanógrafa, o para atender al teléfono. Informa teléfono I-6753. 7060 14 fb

TENEDOR de libros y corresponsal mecanógrafo muy práctico y competente. Joven, español, sin pretensiones, se ofrece a casa seria. Buenas referencias. D. Cuevas. San Miguel 98. 5406 19 feb.

(35).—Varios

UNA señora de color desea colocarse por horas, también sirve a un hombre solo que sea casa de moralidad. En la misma una muchachita de 13 años, también por horas. M-3229. 7273 16 feb.

LAVANDERA fina desea encontrar ropa para lavar en su casa de hotel o casa particular. Calle Tejadillo número 48. Preguntar por la encargada. 7298 16 feb.

DESEA coser en casa particular una buena modista, tiene referencias. Llame al A-4759. Pregunten por Manuela. 7296 16 feb.

PARA ASISTIR

enfermos de noche, se ofrece una señora de mediana edad, también para cuidar una anciana o unos niños; tiene paciencia y es educada. San Julio 72, entre Santa Emilia y Zapote. Telef. I 3608. 6956 16 feb.

PARA portero o casa similar se ofrece un hombre de cincuenta años; tiene referencias. Figuras 16, altos. 7112 15 feb.

SE ofrece un joven español práctico para jardinero, segundo criado, sabe fregar máquinas, o para camarero, sirviente clínica, consultorio médico o elevador. Teléfono A-4792. 7138 15 feb.

SE coloca un español de mediana edad, de portero, cualquier trabajo o cuidar jardín; tiene muy buenas referencias. Informan: A-6505. 7166 15 feb.

SE desea colocar un español serio y trabajador para limpieza o portero, lo mismo para criado de oficina; tiene quien lo recomiende, lo mismo de casas particulares que de oficinas. Informan en el Hotel La Aurora, Dragones núm. 1. Teléfono A-4580, a todas horas. 7178 15 feb.

ENCARGADO PARA SU CASA

de inquilinato se ofrece un español de 32 años, práctico en la mecánica, pintura y limpieza que requieren las casas de inquilinato; es solo y tiene buenas referencias. Informes teléfono A 9534. Sol esquina a Aguacate, bodega; preguntar por Manuel Fernández. 7027 17 feb.

(36)—Urbanas

SE VENDE O ALQUILA

la casa Tamarindo 79, la llave en el 81. Informan Figuras 28. 6865 13 Fb.

HORROROSA ganga.

FINCAS URBANAS

REPARTO Mendoza. Víbora. Se vende la hermosa casa de Santa Catalina y Bruno Zayas, Villa Nieves, mucho terreno y árboles frutales con y sin terrenos. La llave en la tienda de ropa de esquina a Cortina. 6971 26 feb.

ESTRENELA. Cerca de los Maristas, vendo casa lujosamente decorada, jardín, portal, sala, saleta, hall, comedor, cinco habitaciones, doble servicio, garage. 10.500 pesos. Techos monolíticos. X 1392. Personalmente. 7007 14 feb.

SE VENDEN dos casas buenas y cómodas para familia de gusto; una en Almendares en 18 y B, frente a la línea de la Playa; es de esquina y otra en 24 entre 2 y 23; Vedado; para informar: llamen al teléfono F 4453. Leandro Miguel. 7009 18 feb.

HERRERA, Luyanó, moderna 5x22|10, sala, saleta, tres cuartos, cocina y baño 4,000 pesos. Tomo 25.000 pesos al 10; buena garantía. Castro. Café Oriental. Teniente Rey y Zulueta. 7008 14 feb.

BUENA oportunidad por 5.000 pesos en la Calzada de Luyanó se vende este edificio casa de mampostería y azotea, con ocho metros de frente por 36 de fondo, buena documentación en el bufete de Alonso y Valdés, Reina 22, altos; informan; no corredor. 6989 16 feb.

SE VENDE una casa con agua en la calle Concepción y M. Viondi: Reparto El Moro, Mantilla en 250 pesos. Informes en la misma. F. Barrueco. 6999 17 feb.

VENDO casita madera; tiene frente dos cuartos grandes, cocina, servicio, patio cercado, Reparto Buena Vista, Pasaje B y 8, a una cuadra del tranvía. Informan en la misma o llame al teléfono FO-7127, de 1 a 4 p. m. Pregunte por Antonio Varela. Se vende en 1.300 pesos; se rebaja algo. 6948 23 feb.

SE VENDE si usted necesita una casa con jardín, portal, sala, saleta y cuatro cuartos y a dos cuadras de la calzada. Vea la de Avenida de Acosta 36. Informan en la misma. 7103 14 fb

GANGA VERDAD

En la Víbora, con vista a un Parque muy bonito, vendo moderna casa, toda de citarón, jardines, portal, sala y saleta, con columnas, tres cuartos, baño completo con calentador, comedor corrido, cuarto y servicio de criados; cocina de gas, patio con entrada independiente y gran traspatio de buena tierra con una hermosa mata de mango en producción. Tengo la llave para enseñarla. Precio increíble: $7.200. F. Blanco Polanco, Concepción 15, altos. Teléfono I 1608. 6967 14 feb.

SE VENDE en $8,500 el pequeño chalet Avenida de Columbia número 3 (Buen Retiro). Facilidades de pago. Informes teléfono F-1050. 6905 15 Fb.

CASA VIEJA Manrique entre San José y San Rafael, otra en San Nicolás y Virtudes, las vendo por la mitad de su valor. García. Finlay 119, altos. 6877 18 Fb.

SE VENDE, a media cuadra de la Avenida Washington y a dos cuadras de la Plaza del Maine, una gran casa de dos plantas en $25,000. Informan calle 27 número 5, esquina a Hornos. 6879 15 Fb.

SE VENDE una casa chica de mampostería y azotea, compuesta de gran sala, con dos ventanas, buen comedor, dos cuartos, gran cocina y un cuarto de baño moderno y completo, precio 3,700 o también se cambia por otra casa chica en la Habana o Jesús del Monte, dando la demasía. Cuarta letra H entre Lagueruela y Gertrudes, Víbora. Informan en la misma. 6824 11 Mz.

EN LO MEJOR del Cerro y cerca de Palatino vendo tres casas grandes de madera con mucho terreno en el cual puede fabricar al fondo muchas habitaciones. Precio 7 mil pesos; le puedo dejar la cantidad que quiera en hipoteca; también la cambio por una esquina dando o recibiendo diferencia. Sr. Marín, Aguiar 74. Imprenta. 6899 14 Fb.

HORROROSA GANGA

Preciosa casa de mampostería, sala, saleta, 9 cuartos, saleta al fondo, dos cuartos de baño, servicios sanitarios, cocina jardín al lado, patio con árboles frutales, facilidad para el pago. Informan en el Gallo, Monte número 205. Tel. A-1964. S 1111 16 feb.

SE VENDE esta casa 19 esquina a O, Vedado, frente al parque del Maine; 838 metros, tres pisos, primer piso seis habitaciones, segundo y tercero diez habitaciones, dos cocinas, siete cuartos, baños, garage, etc., etc. Doy facilidades parte pago. Vale $135 mil. Puyans. 6528 23 feb.

VENDO en Gervasio con dos plantas, 10 y media por 23, buena renta; otra Virtudes tres plantas está en 10.000. Solar calle 17—25x65 ganga. Dinero sobre urbanas, rústicas, alquileres, muebles, automóviles. Sr. Fernández, Cuba 38, Notaría. 6542 18 feb.

EN SURGIDERO DE BATABANO

vendo casa propia para establecimiento, hotel o familia numerosa. Es de las mejores. Facilidades de pago. E. Fraxedas, Acosta y Agustina, Víbora. 6316 22 Fb.

NO COMPRE casas sin antes ver las mías en la calle de Hospital entre Carlos III y Zanja, lo mejor de la ciudad y modernas a precio de costo. Giraudier, Empedrado 5, teléfono M-2004 y U-4394. 6297 8 Mz.

SE VENDE por necesitar dinero para otro negocio cases y chalets en los mejores puntos de la Víbora en menos precio del costo, modernos y acabados de fabricar, de lo mejor, a una cuadra de la Calzada, con 8 cuartos, 5 closes, 2 baños y uno, garage para 3 máquinas, y todas las demás comodidades y a una cuadra de los Colegios Maristas, Salesiano y Nuestra Señora de Lourdes y rodeados de parques a la brisa y en lo más alto de la Víbora. Jardín, portal, sala, comedor, 5 cuartos, 2 baños, traspatio, es una oportunidad comprar. Informan Vista Alegre número 80, esquina a Juan Bruno Zayas, trato directo con el dueño. 6149 21 Fb.

EN CONCEPCION 207

entre 11 y 12, una casa con portal, sala, comedor, dos cuartos, patio y traspatio, mampostería. Precio $4,200. Informan en a misma. Tel. I 4370. 5652 14 feb.

EN EL CERRO, HORROROSA GANGA

dos casas con portal, sala, saleta y dos cuartos con ocho cuartos interiores, entrada independiente, mampostería. Renta 100 pesos. Se dan en 8.000 pesos. Informes Santa Teresa 23. Tel. I-4370. 5655 14 feb.

NEPTUNO

En la calle Neptuno entre Belascoaín e Infanta. Casa en 29.000 pesos regalada, de altos y bajos, moderna, mide 7 por 35 metros. Renta mensualmente 200 pesos. Los bajos para establecimiento es de lo mejor. La vendo por 29,000 pesos o la permuto por ganado que es mi negocio. N. Nonell. Calle Cuba 25 altos. Teléfono: M-9244. 5878 14 feb.

SE VENDE una casa de mampostería y teja con su establecimiento; y una casa de campo con su gran terreno y árboles frutales. Dan razón en Martí, número 61. Guanabacoa. S.562.—19 Feb.

(37)—Rústicas

FINCA dos caballerías propia para gran lechería, arriendo, doy contrato. Informan finca San José, carretera Jaimanitas. 7264 16 feb.

FINCA "La Buelga", 38,600 metros en 12,500 pesos, carretera de Guanajay entre Arroyo Arenas y Punta Brava, casa, baño, luz, teléfono, jardín, garage, gallinero 100 gallinas, palomar, guanajos pavo real, motor, estanque, gansos, patos caballo, monturas, herramientas, 2,500 cepas de plátanos, frutales. Dueño I-4849, de 12 a 2 y de 7 a 10 p. m. 6678 19 feb.

PROPIA para vaquería, arriendo toda o parte finca tres caballerías cerca de esta ciudad, entre Loma Los Zapotes y Lucero, carretera de Güines. Informan: San Lázaro 30. 6955 16 feb.

RUSTICA para granja, vendemos media caballería; terreno colorado en producción con casa de vivienda; árboles frutales; en carretera; 3.500 pesos. tales; en carretera; 3.500 pesos. San Mariano 36, entre San Anastasio y Lawton. 6988 16 feb.

RUSTICA media caballería; terreno colorado pozo fértil arboleda, casa de vivienda cercada propia para granja a 15 metros de carretera a 24 kilómetros de la Habana, por $3,200. San Mariano 36, Víbora. 5827 14 feb.

FINCAS URBANAS

RUSTICA. Vendo de una caballería y reúne estas condiciones: terreno colorado como para siembra de frutos menores y granja; está cercada para gallinas; tiene casa de vivienda; casa para guardar los frutos; buen pozo; tiene apeadero de gascar y carretera cerca; está a dos kilómetros de población; precio: 4.500 pesos. Informan en San Mariano 36 o Compostela 47, bajos. 6990 16 feb.

(I) COMPRA Y VENTA DE SOLARES YERMOS

SOLAR BUEN RETIRO. GANGA

En 2,000 pesos solar 602 varas en el gran Reparto Buen Retiro, calle Steinhart (Línea) entre Infanta y Avenida Columbia. Informes Hospital 7-B altos. Teléfono U-1802. El dueño. 7256 16 feb.

SE VENDE un solar en Buena Vista, mide 22.50 x 8 metros. Informan Misión número 75. 7319 16 feb.

SOLAR EN GANGA 558 VARAS

Se vende a $6.50 vara, calle de Atarés, cerquita la esquina Toyo y la Calzada Jesús del Monte, vale mucho más, es negocio de ocasión. Informes Hospital 7-B, teléfono U-1862, entre Neptuno y San Miguel. Manuel Llenín. 6410 17 Fb.

SOLARES. Reparto Mendoza. Víbora. Se vendo la esquina de Santa Catalina y Cortina, con 2780 varas, paradero de lotsranvías de Santos Suárez Informan en Muralla 78. 6970 26 feb.

TERRENO con chucho ferrocarril en la Habana, a doce pesos metro, dando poco contado, resto plazos cómodos; otra cerca chucho a seis pesos. García. Finlay 119, altos. 6876 18 Fb.

VENDO en la Avenida Central del Reparto Kohly, parcela de 12.655 varas cuadradas a 7 pesos vara. Puede pagarse menos de la tercera parte en efectivo y el resto en 17 años al 6 por ciento y cancelable en cualquier época sin penalidad. Informan: Telf. F 2116. 6951 14 feb.

A CENSO. Vedado, solares y parcelas en los mejores puntos del Vedado. A censo, llame al M 2882. Gerardo Mauriz, San José 2A, entre Industria y Consulado. 6954 16 feb.

TERRENO Alturas Río Almendares Avenida Central, esquina sombra, poco contado, resto plazos largos. Miramar, calle 8 entre 5ta. y 7ma. acera sombra a $7.50. García. Finlay 119, altos. 6875 18 Fb.

TERRENO en el Reparto Ensanche Vedado, donde van grandes avenidas, vendo lotes de esquina y de centro con el 10 por ciento de contado y el resto en 90 meses con el 6 por ciento de interés. Informan Julio Cil en las oficinas del Reparto. Teléfonos FO-7789 y U-5523. S 894 3 mar.

TERRENO en la Calzada de Ayesterán, vendo 4 lotes de 17 x 15; 21 x 15; 21 x 15; y 26 x 16; a 14 pesos la vara. Están a 20 metros de la Calzada. Informan Julio Cil en el Reparto Ensanche Vedado y en la Calzada de Ayesterán. Teléfonos U-5523 y FO-7789. S 939 18 feb.

EN LO MEJOR DE LA VIBORA

Vendo 900 varas terreno 16x58 a 10 metros del gran parque Córdoba, tres cuadras del paradero, a $3. 25 al contado. Informan: Bernaza 23. Tintorería. 5166 2 marzo.

(J) COMPRA Y VENTA DE ESTABLECIMIENTOS

OPORTUNIDAD. Se vende el Departamento Comercial de uno de los mejores ingenios. No se necesita mayor capital de diez mil pesos. Trato directo. O'Reilly 55. Teléfono A-2595. 6836 25 Fb.

SE VENDE muy barato un local preparado para compostura de relojes y venta de joyería, en sitio muy céntrico. Informan en el Teléfono A-6372. 7300 17 feb.

SE VENDE por no poderlo atender un café con cantina lunch y vidriera de tabacos y cigarros, con contrato, poco alquiler, no corredores. Informan Escobar número 24 bodega. 7320 18 feb.

SE VENDE una magnífica vidriera de tabacos y cigarros, con quincalla y billetes por no poderla atender; está en buen punto con contrato poco alquiler, precio reducido, no corredores. Informan en el Tel. A-9489. 7321 18 feb.

OJO. Se vende una vidriera tabacos cigarros, quincalla y billetes, calle de mucho tránsito, por enfermedad de su dueño por no poderla atender. Informan Quinta Covadonga, pabellón Saturnino Martínez 6 y medio. Fortunato Fernández. 7286 17 feb.

BODEGA BARATA VENDO $4,800

De existencias tiene más de $3,000. Vende $70 diarios, es un buen negocio para el que le interese. Informes: Belascoaín 50. Arrojo. Café El Sol. 7234 15 feb.

SE VENDE una carnicería en Jesús del Monte, por tener que embarcarse su dueño. Informan en la misma, teléfono I-4283. S 1188 22 fb

BARBEROS: 450 pesos libre, gastos, vendo moderno salón 40-20: sillones blancos; calle céntrica; vivienda familia; módico alquiler. Informes: Galiano 107; apartado 29. Castellano. 11 a 1. 6998 14 feb.

HOTEL. Vendemos el mejor negocio que hay en hoteles; ganará mucho dinero el que lo trabaje. Paradero de guaguas en población próxima a la Habana. Informan San Mariano 36, entre San Anastasio y Lawton o Compostela 47. 6987 14 feb.

PARA RESTAURANT

alquilo en un gran café, en barrio muy comercial y de mucho tránsito. Para informes M. Tamargo, San José y Belascoaín, café, de 2 a 5. 7083 21 fb

BODEGAS EN VENTA

Vendo bodega sola en esquina en el centro de la Habana; solo cantina, 6 años contrato. $11.000 con $5.000 de contado. Informa: señor Tamargo, San José y Belascoaín, café, de 2 a 5. Telf. U-5540.

Vendo otra en el barrio de Jesús María, cantinera, del mismo dueño, hace 12 años $9.000 con $4.000 de contado, resto a pagar cómodo con vivienda para familia. Informa: señor Tamargo, San José y Belascoaín, café, de 2 a 5.

$1.000 a $1.500 de contado, bodega sola en esquina, mucho barrio; está abandonada, es un gran negocio. Véala. Informa Tamargo, San José y Belascoaín, café, de 2 a 5.

Vedado, vendo 4 bodegas solas en esquina, fincas nuevas y buenos contratos. Informa Tamargo, San José y Belascoaín, café, de 2 a 5. 7084 2 mz

GRAN NEGOCIO ESQUINA DOS PLANTAS 16x16

Vendo en la calzada de Buenos Aires regia y colosal esquina con una gran bodega de dos plantas mide 16x16 completamente moderna, techos monolíticos. Renta un solo recibo $200, esto es un regalo en $22.000.

GRAN vidriera de tabacos, quincalla y billetes se vende en lo mejor de la Habana; buen contrato y fácil pago; urgente por embarcarse. Razón: Muralla 103, almacén y en el segundo piso de 7 a 8 y de 12 a 2. S. Lizondo. S 1161 25 feb.

VENDO un gran trasiego de leche que tiene una venta de 50 pesos diarios, contrato 8 años, alquiler, 60 pesos, con mucho local, un camión de reparto, un carro. Precio 2,000 pesos. Más informes Antón Recio y Monte, café. Pregunten por Benito. 6687 16 feb.

GANGA si desea hacerse de un magnífico hotel con muy poco dinero, llame a M-6446, se vende por salir del país los dueños. 6738 19 mz.

SE VENDE una fonda en punto céntrico. Aguiar 101, entre San Miguel y Neptuno. Se da barata, 800 pesos. Informan en la misma. 5816 23 feb.

AVISO. Se vende un establecimiento fonda, que sirve para café también, storage, calle Reina número 60, esquina Campanario. Informan calle Dragones 23. de 7 a 11 por la mañana y de 1 a 2 de la tarde. 6709-07 16 feb.

OJO. POR no poderlo atender vendo un kiosco en un paradero de los tranvías, buen negocio para quien pueda atenderlo, en inmejorables condiciones, vista hace fe. Para más informes diríjanse al paradero de los Quemados de Marianao. Informa Eusebio Arana. 6104 14 feb.

ESTABLECIMIENTOS

FONDA: se vende por no poder su dueño atenderla; se da barata y a prueba de buen negocio; también se deja algo en pagaré. Informan: Oquendo y Desagüe. Carnicería. Manolo. 6291 14 feb.

ATENCION bodegueros. Por no poderla atender, cambio por una finca, gran bodega, vende más de $6,500, tiene buen contrato y poco alquiler. Informes en Churruca y Santa Teresa, Cerro, bodega. S 1109 17 feb.

DOS PANADERIAS EN GANGA

En 7,000 pesos panadería cantina y víveres en la Habana; otra igual en 5,500 pesos en Pueblo importante, cerquita de la Habana, son antiguas y acreditadas, con facilidades de pago. Informan Hospital 7-B, pegado a Neptuno. U-1802. Manuel Llenín. 6409 17 Fb.

SE vende una fonda Calzada de Güines número 24 frente a Guanabacoa, sirve para todo; se da barato. Informan en la misma. 5786 18 feb.

SE VENDE casa de compra y venta de muebles, y objetos de uso, en la calzada de Jess del Monte, cerca del Puente de Agua Dulce, lugar inmejorable; gana $60; tiene un gran local y 6 cuartos; contrato por 4 años; hay de existencias $800; se da todo en $1.000; vea esta ganga. Sr. Díaz, Indio núm. 34. 5552 16 fb

(K) COMPRA Y VENTA DE ANIMALES

SE VENDEN 76 novillas de raza Holstein y Jersey, finísimas, y 50 vacas aclimatadas raza Jersey y cruzadas, si usted las ve las compra. Informan Harper Brothers, Concha 11. 7258 23 feb.

UNA señora de color se coloca de cocinera, es limpia. Merced 44 a todas horas. 7255 19 feb.

VENDEMOS 60 mulos nuevos, 40 mulos de trabajo, 52 carros bicicleta, troy, araña, faetones, arreos de todas clases. Marina 3, esquina a Atarés. Jesús del Monte. Teléfono I 1376. Jarro y Cuervo. S 826 1 marzo.

SE VENDEN unos perritos Bull-Dog's. Para verlos Monte 248, altos. Tel. M-1043. 7307 16 feb.

LEGHORNS: Se venden gallos y huevos a precios módicos. Telef. I-6067. 6936 18 feb.

(L) AUTOMOVILES

(38)—Compra

COMPRO AUTOMOVILES

de todas las marcas para el nuevo Rastro Berlín. San Nicolás 124. Llame al teléfono A 0350 y A 2877, a cualquier hora. S 847 15 feb.

(39)—Venta

SE VENDE Sedan "Estrella", cuatro puertas, pintura Duco, cinco gomas nuevas, acumulador nuevo, último precio 450 pesos. Informan Teléfono A-0896. 6699 15 feb.

SE VENDE un Dodge Brothers del 24 al 25 en buen estado. Informan en Santa Catalina y Cortina. Teléfono I-5782. Preguntar por Agustín. 7333 16 feb.

DESEA colocarse una española para cocinar, tiene una niña de 14 meses. Teléfono FO-1035. 7331 16 feb.

COMPRAMOS

Camión poco uso, buena marca, dos o dos y media toneladas. Belascoaín 71. Teléfono U-5215. 7317 19 feb.

VENDO automóvil Dodge del 23 con cinco ruedas alambre, gomas y acumulador nuevos. Ganga por estorbar. Morro y Genios. Edificio Gómez. 7210 17 feb.

ESPLENDIDO Buick Sedan, traspaso el contrato de lujoso coche por la mitad de las cantidades pagadas. Magnífica oportunidad para persona que desee un buen carro por poco dinero. Tiene cinco meses en mi poder. Véalo Belascoaín 646. Informes: U 1165. 6982 14 feb.

ACUMULADORES

Gold Seal. Inmejorables. Garantizados. Precios rebajados. Ford, Chevrolet y otros chicos caja goma 13 pesos; Hudson y otros grandes, caja goma 17 pesos; Dodge 12 volts. 19 pesos. Pida catálogo. Casa Gold Seal. San Lázaro 238. Teléfono M 3806. 7047 14 Fb.

TALLERISTAS

De acumuladores. Placas Standard gruesas 1|8 a 18 1|2 cada una; tinas tipo Exide o Ford 17 1|2; altas tipo Willard, 20; separadores el 100 195; alambre magneto, esmaltado, moldes, herramientas. Todo de alta calidad. Casa Fold Seal, San Lázaro 238, teléfono M-3806. 7046 14 Fb.

GUAGUAS REO PULLMAN

Vendo dos con comodidad de veinte a veinticinco personas, con todos los adelantos; construidas en el Norte y en perfecto estado. Informará Terán, San Miguel 43, altos, teléfono M-5053. 7077 17 fb

SE VENDE un Chevrolet del veinticinco en buenas condiciones para trabajar. Informan Zanja 76, garage. 7097 14 fb.

LINCOLNS A PLAZOS

Ganga; Limousine $2.900, nuevo.| Cuña Roadster, completamente nueva, $2.700 y un tipo Sport $2.500. $1.000 al contado y diferencia a pagar en un año. A-5181 y M-9595. S 1083 18 fb

STUTZ 8 en línea de dos meses de uso, completamente nuevo, de aluminio; se vende muy barato por tener que embarcar. Informan en Neptuno 191. Teléf. U 5010. Al lado del café El Siglo XX. S 1075 18 feb.

SE VENDE un carro cerrado, propio para reparto, con cuatro ruedas. Informan: teléfono A 5846. Santa Catalina 2, Cerro. 6505 14 feb.

(40)—Reparaciones y Accesorios

(LL) DINERO EN HIPOTECAS

(41)—Se ofrece

SERIO Y FORMAL

HIPOTECAS

UNO O DOS AÑOS

- Sin interés -

RESTO DEL TIEMPO

INTERES MODICO

Teléfonos A-4358 M-6263 - Sr. Suárez República del Brasil y Compostela - Altos

E 301 23 feb.

EN HIPOTECA se dan de 500 a 50,000 pesos. Habana, Repartos, se va a domicilio. Neptuno 29 "Camponamor", de 9 a 3. Díaz. M-7573. 6680 17 feb.

PRESTO dinero. Desde 500 pesos en adelante en primeras hipotecas. no corredores. Campanario 162-A. Teléfono M-6718. Sr. Correa. 5060 7 Mz.

OFRECEMOS dinero en todas cantidades para fincas rústicas y para urbanas en hipoteca. Traiga documentos con condiciones que no ofrezcan dudas. San Mariano 36, entre San Anastasio y Lawton. 6986 16 feb.

DINERO solicito en hipoteca, 3.000, 5.000 y 8.000 pesos; pago buen interés y doy más del doble de garantías; pero solo trato con el dueño del dinero. Teléfono A 1988. 704 916 feb.

DINERO. En todas cantidades para colocar en hipoteca sobre fincas urbanas. José G. Ibarra, Cuba 49, Notaría de Lamar. 6370 17 Fb.

HIPOTECAS

HIPOTECAS

En grandes y pequeñas cantidades en primera y segunda hipotecas al mejor tipo de plaza, sobre casas construídas y en construcción en la Habana, Marianao y sus Repartos, también sobre fincas rústicas y solares yermos, brevedad y reserva, Martínez y Prieto. O'Reilly número 23, de 10 a 12 y de 3 a 5. Teléfono A-6951. E 1894 ind. 1º ag.

CLAUDIO R. ARELLANO

Dinero en Hipoteca

Tel. A-8297, Cuba, 50.

E 1768 ind. 1 Ag.

HIPOTECAS AL 7 Y 8 POR 100 Doy 50 mil pesos lo mismo juntos que fraccionados. También para los repartos. Sobre solares desde 300 pesos y en fincas rústicas provincias Habana. J. Llanes, Sitios 42, Tel. M-2632. 5363 16 Feb

(42)—Se toma

DINERO para hipotecas a tipo más bajo de plaza, en todas cantidades, con la mayor reserva y prontitud. Miguel F. Márquez, Empedrado 16, altos, esquina a Cuba. E. 96 Ind. 1 En.

NECESITO TOMAR

En primera hipoteca garantía triple en el centro de la Habana, dos partidas de 25.000 pesos al 7 por ciento; 8,500 al 8 por ciento; 2,000 al 10 por ciento. Manzana de Gómez 552. Manuel Piñol. 7284 23 feb.

(M) BONOS Y VALORES

(43)—Se compran

COMPRO VALORES

Acciones de la Cervecera Polar; Bonos del Mercado Unico; Bonos del Vedado Tennis Club; Obligaciones de la Playa de Marianao; no venda sin antes saber mi oferta. Manuel Piñol, Manzana de Gómez 552. 7285 23 feb.

(N) COMPRA-VENTA DE OBJETOS VARIOS

DESEO comprar para mi colección de sellos un sobre en que haya venido correspondencia de la República de Santo Domingo o República de Haití, traída por el Coronel Lindbergh en su reciente vuelo a esta capital. Manzana de Gómez, Departamento 414. 7253 16 feb.

SE VENDEN todos los enseres de una peluquería de señora, completamente nuevos. Informan teléfono M-3154. S 1173 15 fb

BILLAR. Se vende una mesa de carambolas. Línea y Parque, Buen Retiro. Marianao. 6893 14 Fb.

(EN LA DEMOLICION)

de Cadenas y División en Guanabacoa, se venden 6,000 tejas canal Z y 1,200 losas mármol blanco y negro de 12 pdas, 5,000 ladrillos catalanes, 3,000 pies tabla de 1 por 12 rebajada nueva y alfardería, 700 losas isleñas desde 1 metro en cuadro, 25 huecos puertas tablero y españolas de cedro. No reparo en precio. 7226 14 feb.

BARBERO: Se vende un sillón flamante de barbería. Jesús del Monte número 23. 7156 14 feb.

BARBEROS: Vendo un esterilizador casi nuevo, un aparato de agua caliente y varios pulverizadores. Cerro frente los tranvías. Barbería. 7238 14 feb.

REGISTRADORAS NO COMPREN

sin antes ver los setenta distintos modelos y acabados, que estoy liquidando en competencia con cualquier casa. Aprovechen gangas hoy. Campanario 89. 6147 21 feb.

BAULES Y MALETAS

Tipo escaparate, camarote y bodega, maletas de cuero y fibra, sombrereras y capas de agua, se venden o se cambian por otros objetos en la casa de préstamos La Sociedad. Suárez 34, entre Apodaca y Gloria. Tel. A-7589. S-1149 29 Fb.

CAJA DE HIERRO de cuatro puertas interiores y dos exteriores, se da muy barata. Puede verse en Angeles 28. 6715 17 feb.

COMPRAMOS CAJAS

de caudales de todos tamaños. Teléfono M-3288.

COMPRAMOS MUEBLES

de uso que sean modernos y estén en buen estado. Tel. M-3288.

DE CAFE Y FONDA

compramos cantinas, Vidrieras y toda clase de enseres. Tel. M-3288.

COMPRAMOS

muebles de oficina, baúles escaparate, Victrolas Víctor, archivos, máquinas de escribir y otros objetos. Tel. M-3288. 5358 2 Mar

CAJAS DE CAUDALES

Gran existencia. Precios sin rival. Apodaca 58 entre Suárez y Revillagigedo.

PARA CAFE Y FONDA

Cantinas, vidrieras, mesas mármol y vitrolite, sillas legítimas de Viena, nuevas y de uso en buen estado, molinos de café, contadoras y toda clase de enseres. Apodaca 58, entre Suárez y Revillagigedo.

MUEBLES DE OFICINA

Burós, mesas planas y de máquina, libreros, sillas giratorias y otros objetos. Apodaca 58, entre Suárez y Revillagigedo.

MUEBLES EN GENERAL

Juegos cuarto, sala, y comedor y toda clase de piezas sueltas. Apodaca 58, entre Suárez y Revillagigedo. 6284 16 feb.

MAESTROS Y PROPIETARIOS

Taller de materiales de M. Suez, Concha 4, hay gran surtido de puertas y persianas de uso y nuevas; también se hacen a medida; tenemos gran cantidad de losas de todas clases, también maderas con sierra para detallarla a medida; todas estas mercancías y muchas otras se dan a precios de situación; venga a verlas y ahorrará dinero. Telf. I 3148. 5837 14 feb.

(Ñ) ENSEÑANZAS

PROFESOR DE CIENCIAS Y LETRAS

Se ofrece un profesor titular de la Universidad de la Habana para dar clases de las asignaturas del Bachillerato. Informan: San Miguel, 254, E, Telf. U-3450. 6329 8 mz.

PROFESOR competente. Preparación especial para ingreso en las Escuelas de Ingeniería y Cadetes. Clases de inglés y matemáticas, particulares o en academias. Teléfono M-1706. Preguntar por José Manuel. 7282 16 feb.

PROFESORA inglés, nativa Inglaterra, da clases a domicilio, tiene buenas referencias. Teléfono A-8617. 7344 20 feb.

MECANOGRAFIA. En un mes 5 pesos. Mecanografía, Ortografía, Taquigrafía, Aritmética y Piano, todo 5 pesos. Pagos adelantados. Clases diurnas y nocturnas. San Nicolás 82, cerca de San Miguel. 7001 17 feb.

HERBERT Farnes, de Londres, Inglaterra, maestro de inglés y castellano; ofrece a usted sus servicios como profesor, intérprete o traductor. Diríjase a Refugio 27, altos. 6996 14 feb.

ENSEÑANZAS

ACADEMIA DE FRANCES, PIANO Y LABORES DE MANO

Se dan clases a domicilio y en la academia, con profesor y profesora titulados en París, inmejorables referencias, se hacen traducciones. Calle 4 número 253 entre 25 y 27. Teléfono F-2658. E-1773 Ind 1 Ag.

CLASES INDIVIDUALES, DIA Y NOCHE

Teneduría, aritmética ,caligrafía, redacción, todo $6.00 mensual. Inglés, taquigrafía Pitman, mecanografía, ortografía, $6.00. Diploma y empleo final. Tel. M-9077. Nueva del Pilar 31. 6583 9 mz.

EXPERTO PROFESOR DE INGLES

Por un método incomparable. Sorprendentes resultados en breves lecciones. Garantizo, por escrito, que el discípulo leerá, traducirá, escribirá y hablará el inglés en pocas semanas. Clases a domicilio. Pecio módico. Llame a Alvarado. A 2012. 7054 21 feb.

DEPENDIENTES de hoteles. Por cinco pesos les enseño el inglés para entender su giro. No necesita libros. Pasaje Giquel 1 esquina a Neptuno. También por correspondencia. 6851 15 Fb.

PROFESORA en el Vedado, de enseñanza elemental y superior, doctora en Pedagogía con referencias y documentos que acreditan su práctica en el país y extranjero. Calle 12 número 16 entre 11 y 13. Teléfono F-1877. S-1045 22 Fb.

INGLES

Enseñado por profesora americana. Sorprendentes resultados en pocas semanas. El discípulo leerá, escribirá y hablará el inglés en breve tiempo. Lecciones a domicilio también. Miss Kapan. San Lázaro 318. Teléfono U 4768. 6215 9 mrzo.

PROFESORA DE INSTRUCCION

Elemental, Superior, clases a domicilio, también pintura artística, sobre toda clase de telas. Teléfono I-6884. 6070 14 Fb.

SEÑORA francesa competente, da clases de francés a señoras, señoritas y niños. Sistema práctico; precios módicos referencias. Profesora francesa. Edificio Govea. Dep. 619 Calle 13 y 18, Vedado. Teléfono F-5678. 6361 14 Fb.

INGLES, taquigrafía, mecanografía, matemáticas, correspondencia, Ortografía, Preparatoria, Clases a domicilio. Profesor Lista, ex-alumno de la Universidad Internacional Gregoriana. Precios convencionales. Informes, Telf. U-5949. 5979 15 fb

BAILES, WILLIAMS, M-3643.

Aprenda cinco bailes distintos de salón $10, los que quiera. Bailes españoles, Castañuelas, Ballet de puntas. Muchachas para teatro enseñanza gratis. Academia teatral. M-3643. The Williams. 5840 5 mzo.

A LAS SRAS. Y SRTAS. DEL VEDADO

Profesora de inglés abre su academia en Calzada esquina a C.; también da clases de español a las señoritas americanas y clases o domicilio. Informan' Teléfono I 6307. 5177 26 feb.

A LAS SRAS. Y SRTAS. DEL VEDADO

Señoritas González, ya conocidas en esa barriada, ofrecen otra vez de nuevo su academia de toda clase de labores modernos en Calzada esquina a C.; también dan clases a domicilio. Informan en el Teléfono I 6307. 5178 16 feb.

MRS. TERESA MORENO

Profesora Inglesa

Ex profesora del "Colegio Francés" Colegio Alemán", "Centro de Dependientes", etc. después de larga ausencia en el extranjero, desea dar clases en su casa o a domicilio. Tel. A-6684. E 267 Feb 29

PROFESORA graduada, solfeo, piano, teneduría por partida doble, sistema analítico americano, llevando un juego completo de libros, mecanografía, contabilidad. Explicaciones teóricas-prácticas. Examen otorgando diploma. Precios módicos. Tel. I-5964. 4862 14 feb.

"COLEGIO SAN ELOY"

Primera Enseñanza, Preparatoria, Bachillerato. Idiomas, Carreras Especiales y Comercio. Se admiten internos, medio internos y externos. Primelles 20, Cerro, Habana. Teléfono I-6002. Pida prospecto. E 149 Ind 31 en

PROFESORA

Da clases de Solfeo, Piano, Taquigrafía y Mecanografía en su domicilio, Perseverancia 16. Telef. M-7039. S. 1024 26 feb.

Academia de inglés "ROBERTS"

MALECON 31

LAS NUEVAS CLASES EMPIEZAN EL DIA PRIMERO

Clases nocturnas seis pesos mensuales. Clases particulares por el día en la Academia y a domicilio. ¿Desea usted aprender pronto y bien el idioma inglés? Compre usted el METODO NOVISIMO ROBERTS, reconocido universalmente como el mejor de los métodos hasta la fecha publicados. Tercera edición pasta $1.50. E 2621 Ind 5 nv

INGLES, TAQUIGRAFIA

Teneduría, Mecanografía, matemáticas, dibujo lineal y mecánico. Enseñanza a domicilio por el profesor Francisco Heitzman. Reina 30, altos. Honorarios 10 pesos mensuales. Se dan más informes por escrito o personal. 61803 23 feb.

INGLES EN TRES MESES

Inglés, profesor graduado con larga experiencia tiene horas libres. Método rápido y fácil. Preparación para exámenes del Instituto, Escobar 120. M-9352. 6166 7 mz.

GRAN ACADEMIA COMERCIAL DE IDIOMAS, TAQUIGRAFIA Y MECANOGRAFIA, UNICA PREMIADA EN EL CONCURSO PROFESIONAL CELEBRADO EL 28 DE MAYO DE 1922. COLEGIO ELEMENTAL Y SUPERIOR. DIRECTOR: LUIS B. CORRALES. LOMA DE LA IGLESIA DE J. DEL MONTE. TELEFONO I-2490. CLASES DE DIA Y DE NOCHE. INTERNOS. EN TODAS LAS LIBRERIAS Y EN ESTA ACADEMIA SE VENDE LA UNICA ARITMETICA MERCANTIL, PRACTICA, CON PROBLEMAS DE TENEDURIA DE LIBROS. MAS UTIL Y MAS BARATA QUE SE CONOCE. E 1768 Ind 1 ag.

BAILES CLASICOS DE PUNTAS

Artista americana recién llegada, enseña bailes clásicos de punta. Bailes españoles y castañuelas, 10 pesos mensuales. Muchachas para teatro, enseñanza gratis. Miss Mock. Teléfono M 3643. 2860 17 feb.

(O) HOSPEDAJES

(45)—Hoteles

GRAN casa de huéspedes La Matancera, Reina 83, esquina a Manrique, alquilo dos habitaciones, una en el primer piso, otra en el segundo, todas con agua corriente, con o sin muebles, los baños con agua caliente a todas horas, doy comida excelente. Precios moderados. Tel. A-9069. 6731 14 feb.

HOTEL Capitolio, se alquilan habitaciones a precios económicos en el mejor punto de la Habana. Prado 113, frente al Capitolio. 6692 17 feb.

HOSPEDAJES

HOTEL VANDERBILT

Espléndidas y económicas habitaciones, desde 20 pesos a 50, propias para familias estables, hombres solos y todo el que busque una casa de orden y moralidad. Neptuno 309 esquina a Mazón. S 956 5 mzo.

HOTEL COLON

Villegas 110, entre Muralla y Sol, las habitaciones más frescas, amplias y bien amuebladas de la Habana; de 1 a 2 pesos por día, por mes de 20 a 35 pesos; hay elevador y magnífico restaurant donde por precios módicos se admiten abonados; completo orden y limpieza. Teléfono M 6305. M 5037. 6527 9 mrzo.

NO PAGUE ALQUILER CARO HOTEL SAN CARLOS

Egido y Monte.

Tiene habitaciones y apartamentos con baño de agua caliente y fría, teléfono y servicio privado a precio módico todo el año. Hay restaurant y comida exquisita a la española y criolla. Ascensor día y noche para todos los pisos. Visítenos y le informaremos ampliamente. Ha de convenirle. 5080 15 feb.

HOTEL "LA FLOR CATALANA"

El mejor restaurant de la Habana, lo es y lo será; rebajas en los precios, 20 por ciento. Hay reservados para familias. Venga y saldrá complacido. Teniente Rey número 75. 5645 18 Feb.

HOTEL TORREGROSA

Situado en el distrito comercial y bancario, a dos cuadras del Parque Cuartos frescos y exteriores con baños de agua caliente y fría, dentro de cada uno; excelente servicio cocina, elevador noche y día. Pensión para una persona $2.50, matrimonios, $4.00. Compostela 65 y Obrapía. E 1756 Ind 1 ag.

(46)—Casa de Huéspedes

THE SAVOY

LA HABANA ES EL MEJOR

Lugar para pasar un invierno agradable. La loma del Vedado reune todos los atractivos de las ciudades europeas y americanas: cines, clubs, cafés, paseos, carreras de caballos, tennis, golf, etc. En esta casa "The Savoy" los precios son muy módicos. INCLUYENDO TRES EXCELENTES COMIDAS DIARIAS, en mesa independiente para cada familia. Todas las habitaciones con ventilación directa, baños a disposición de todos los huéspedes; cuartos con baño particular. A media cuadra de los tranvías de la calle 17, dos y medio cuadras de los tranvías de la calle 9 (Avenida de Wilson); doce minutos del Parque Central, tiendas, teatros, bancos, etc.

F esquina a 15, Vedado. Tel. F-5270.

LA CASA DE LAS ESTATUAS

E 1890 ind. 1º ag.

CASA PARA FAMILIAS

Hermosa residencia en una de las principales Avenidas y parte más alta del Vedado. Espléndidas habitaciones con baños privados. Excelentes comidas criolla y americana. Tranvías y Busses pasan por la puerta. Calle 17 No. 419 (altos) entre 4 y 6. Vedado. S 1063 8 mz.

CASA DE HUESPEDES

Magníficos departamentos con baño privado, terraza y excelente servicio. Buen trato, economía y moralidad. Galiano 84, altos del café La Isla. 5880 14 feb.

AVISO

El Hotel Roma, de J. Socarrás, se trasladó a Amargura y Compostela, casa de seis pisos, con todo confort, habitaciones con baño, agua caliente a todas horas, a precios moderados. Teléfonos M-6944 y M-6945. Cable y Telégrafo: Romctel. Se admiten abonados al comedor. Ultimo piso. Hay ascensor. E 1753 Ind 1 Ag

(P) PARA LAS DAMAS

CAPUCHONES, gitanas, holandesas, mejicanas, argentinas, chinas, pierretas, cordobesas, charras, gauchos, piratas, Luis XV, Imperio, Torero, y toda clase de trajes típicos y épocas para Carnaval los alquila PILAR, Virtudes 28 entre Aguila y Amistad. Teléfono M-9392.

CORTE de pelo a sus niños por expertos peluqueros, estilo americano y francés. Niños, 50 centavos; niñas modelo Garzón, Niñón, Juana de Arco 50 cts. Señoritas 60 cts. Peluquería PILAR, Virtudes 28. Teléfono M-9382.

FUERA canas. Obtenga un hermoso color negro o castaño, usando La Favorita, tintura instantánea vegetal a base de Quina. Estuche $1. De venta en boticas y sederías. Depósito: Peluquería PILAR, Virtudes 28 Teléfono M-9392.

PARA rizar su melena Tenacillas Marcel, 60 cts.; rizadores alemanes a 5 cts.; redecillas 20 cts.; crepé 30 cts.; ganchos 5 cts. Tintura La Favorita $1.00. PILAR, Virtudes 28. Teléfono M-9392.

PILAR, Peluquería de señoras y niños; peinados $1; masajes 50 cts.; manicure 50 cts.; lavado de cabeza 50 cts.; teñido del cabello desde $5; Corte de celenas 50 cts. Trenzas, moños, postizos, cabello. Virtudes 28. Teléfono M-9392.

MANTONES de Manila: mantillas, peinetas españolas; todos colores; trajes típicos de todas naciones y pinturas, maquillaje para artistas de teatro y cine. Alquiler de disfraces para Carnava; pelucas y trajes para compañías de teatro y aficionados. PILAR, Virtudes 28 entre Aguila y Amistad. Teléfono M-9392. 3227.—20 Feb.

PARA LAS DAMAS

A. MORA. Peluquero de señoras, va a domicilio; melenas en todos estilos; ondulado Marcel, una 50. Niñas 40, Avisen A-0187. Masajes eléctricos. 2615 16 Feb.

(Q) COMPRA Y VENTA DE INSTRUMENTOS DE MUSICA

VENDO magnífica pianola marca Ricca Son, con mandolina; teclado marfil, 50 rollos modernos y su rollero, 215 pesos. Teléfono X-1705. San Francisco 145, Víbora. 7057 14 fb

FLAMANTE PIANO

Stowers, garantizado ,se da muy barato por no necesitarlo. San Rafael 141, casi esquina a Oquendo. S 1184 15 fb

COMPRO PIANOS

Pianolas, ortofónicas y objetos de arte, pago más que nadie y en el acto. Necesito gran cantidad para mandar al campo. Teléfono U-3847. S 1183 15 fb

PIANOS, pianolas y ortofónicas de toda garantía, con facilidades de pago Precio sin competencia por proceder de empeño. Liquidación de joyería fina a precios asombrosos. La Predilecta, San Rafael 141, entre Oquendo y Soledad. S 696 24 feb.

PIANOS, pianolas e instrumentos al contado y en plazos módicos. Música impresa y estudios para todos los conservatorios. Pianos de alquiler, afinaciones y reparaciones. Calidad y bajo precio. Viuda de Carreras y Ca. Prado 115. Teléfono A-3462. E 1757 ind. 1 ag.

VENDO un magnífico autopiano eléctrico y de pedal, grandes voces, funcionamiento perfecto. Se da por la tercera parte de su costo. Luz 76, Habana. E 2587 ind. 4 nov.

VICTROLAS ortofónicas a plazos, 9 pesos mensual. Autopianos $575. Pianos $198. Cambiamos Victrolas antiguas por modernas ortofónicas Pianos de alquiler, gran taller de reparación de pianos. M. G. Salas, San Rafael 14, Teléfono A-4368. E 2693 Ind 19 nv

(R) MAQUINARIAS

(49)—Venta

CONCRETERA con caldera y motor de vapor de 12 o 14 pies, cucharón de carga como nueva en $1,300. Montada sobre ruedas. Agustín Sánchez. Muralla 18, altos. 6907 14 Fb.

(S) MUEBLES Y PRENDAS

(51)—Compra

REALIZACION DE MUEBLES

Juegos de cuarto, desde $70 a $300; de sala desde 40 a 125; de comedor desde 65 a 250; de recibidor desde 40 a 100 y toda clase de piezas sueltas, todo muy barato, en San José 75. 7096 26 fb

(52)—Venta

JOYAS Y MUEBLES

Rosetas dobles, solitarios para señora y caballero, joyería de todas clases en oro, platino y brillantes; muebles en juegos y sueltos; ropas de todas clases; todo muy barato por ser de ocasión. La Sociedad, casa de préstamos. Suárez 34. Teléfono A-7589. S-1148 29 Fb.

VENDO bufetes de caoba desde $24; de cortina, desde $12; libreros, $16; sillas giratorias de caoba, $7. Infanta número 88, esquina a Carlos III. Tel. U-4352. 7153 20 feb.

SE VENDE un juego de cuarto para niña, muy bonito y muy barato, puede verse calle 10 número 49 entre 5a. y Calzada, Vedado. 7289 16 feb.

"LA ESPECIAL"

La mueblería más grande y mejor surtida de toda la República. Salón de expesoción y ventas, Neptuno número 159, entre Escobar y Gervasio. Muebles fabricados y exportados para el gusto más refinado; en "La Especial" pueden adquirir muebles a plazos y en alquiler. Hay juegos de cuarto en caoba de tres cuerpos con filete de bronce; juegos idem esmaltados en dos tonos policromados y dorados; juegos idem esmaltados y decorados en todos colores; juegos de caoba y bronce; juegos de señoritas esmaltados, policromados y decorados. Juegos de comedor estilo "Renacimiento", idem estilo Adans, idem Inglés, idem con filetes en todos estilos y a todos precios. Juegos de sala estilo "Luis XVI" dorados y con gobelinos; juegos esmaltados y policromados de todos precios. Juegos de sala con filete de bronce muy finos, idem en otros estilos, juegos de recibidor tapizados y de rejilla, a todos precios; también los hay de mimbre muy baratos. Sillones de mimbre de todos estilos y precios; mesas escritorios de todos tamaños; libreros de dos y tres hojas; sillas giratorias, juegos de oficina. Neveras de todos estilos y tamaños. Jueguitos de niños esmaltados. Chees. Long tapizados y de mimbre. Lámparas de pie muy finas y muy baratas, idem de sala, saleta, cuarto y comedor. Reloj de pared; idem de pie. Espejos dorados, idem vitrinas, Sillones de portal de todos estilos, silas de coche idem de colegio, sillas de tijera. Parabanes, alfombras de sala, saleta y cuarto, maceteros de todo sestilos y precios, camas de hierro y camitas de niños desde la más barata a la más fina. Sombrereras, perchas de árbol, cestos de ropa, fiambreras finas y corrientes, sillones de niño de caoba y mimbre. En piezas sueltas: escaparates de lunas, idem sin luna, camas, coquetas, cómodas, chiffonier chifo-Rober; mesas de noche aparadores, auxiliares, vitrinas, mesas de correderas, mesas de máquinas, mesas de teléfono y sillería de toda clase y otros muchos artículos que no se detallan aquí. Fíjese bien que "La Especial" le hace a usted cualquier juego o muebles de encargo sin que tenga que hacer anticipo alguno. Hacemos ventas para el campo sin cobrar embalaje; damos facilidades de pago guardando la más absoluta reserva. También alquilamos muebles desde la más humilde cama de hierro, hasta una lujosa residencia. Haga una visita a esta acreditada casa y saldrá complcido por su mercancía exquisita y sus precios íntimos. No se confunda.

"LA ESPECIAL"

Neptuno número 159, entre Escobar y Gervasio. Teléfono U 5620 y Apartado número 2291. S 864 2 mzo.

MAQUINA UNDERWOOD CON SU MESA 45 PESOS

Está momo nueva. Otra Underwood sin estrenar, baratísima. Remington usada, buen estado, 20 pesos. Trátase desbaratar oficina. Reina y Campanario, tienda ropa. Hasta las 2 p. m. 6949 21 feb.

MUEBLES Y PRENDAS

LAMPARAS EN GANGA

Se vende una lámpara de sala de bacarat, muy fina, en $300.00. Una lámpara de comedor. Una lámpara de pie de bronce, en $100, mármol de Verona, en $80.00. Puede verse en la Casa Vilaplana. O'Reilly y Villegas. E 4 ind. 1 En.

CHAQUET, FRAC Y ESMOQUIN

Se venden estas tresprendas, en magníficas condiciones, tienen forros de seda. Una verdadera ganga. González, Cuba número 86. Tel. A-2869. S 1008 14 feb.

BILLARES

Se venden cuatro mesas, una de viuda, 5x10; dos 4x8 y otra 3 y medio por 7 pies, con todos sus accesorios completos y nuevos. Se dan baratos. Calle Almendares y San Manuel. Telef. FO-7956. Marianao. 5849 19 feb.

MUEBLES

Fabricados e importados para el gusto más refinados. Pueden adquirirse a plazos y en alquiler en el almacén importador de muebles y casa de préstamos "La Nueva Especial", Neptuno número 191 y 193. Teléfono U-5010 al lado del café El Siglo XX. Nota: Las ventas para el campo no pagan envase. S 863 7 mz.

TELEFONO A 2877

Compra muebles, máquinas de coser, de escribir, objetos de arte, ropa, oro, plata y platino; ropa de uso en general y todo objeto que tenga valor; pianos y pianolas en cualquier estado. S 846 15 feb.

SE ARREGLAN MUEBLES EL ARTE

Taller de reparación y construcción de muebles, envases y embarques. Especialidad en pinturas, barnices y tapicería. Calle I número 9, casi esquina a Calzada. Teléfono F-2312. S 625 22 feb.

"LA NUEVA ARGENTINA"

Casa de Préstamos, interés desde el 1 por ciento. Liquidación de prendas procedentes de empeño por la mitad de su valor. Neptuno número 179. U-5956. S 861 7 mz.

CASA ANGEL M. GARCIA

Taller de dorar muebles y objetos de arte, doramos con oro 18 y 22 kilates. Decoramos salones particulares y sociales, en todos los estilos y gustos; se dan presupuestos y hacemos muestras. Tenemos garantías de las mejores casas comerciales y particulares. San Miguel 158, antiguo. Telf. U 5376. S 965 5 mrzo.

MUEBLES A PLAZOS Y EN ALQUILER

Compramos toda clase de muebles finos, también hacemos cambio. Llame al teléfono U 5820 "La Comercial", Neptuno número 153, entre Escobar y Gervasio. Las ventas para el campo no pagan envase. S 862 2 mzo.

LA SEGUNDA COMPETIDORA

Préstamos y almacén de muebles. Se realizan grandes existencias de joyería fina, procedente de préstamos vencidos, por la mitad de su valor. También se realizan grandes existencias en muebles de todas clases, a cualquier precio. Doy dinero con módico interés, sobre alhajas y objetos de valor, guardando mucha reserva en las operaciones. Visite esta casa y se convencerá. San Nicolás, 250, entre Corrales y Gloria. Teléfono M-2875.

RUFINO G. ARANGO

Se compran y cambian muebles y Victrolas, pagando los mejores precios. E 1759 Ind 1 ag

LIQUIDO REGISTRADORAS

desde $25. Setenta modelos distintos garantizados. Si pagan al contado, llevan gangas. Necesito local para nuevos modelos. Aprovechen comerciantes esta oportunidad. Campanario 89. 2886 17 feb.

PARA OFICINAS Y DE OCASION

Bufetes planos y de cortinas. Archivos, cajas archivos, máquinas de escribir. La Hispano Cuba, Villegas 6. Losada. A-8054.

DINERO

No reparamos intereses. Prestamos sobre alhajas y objetos de valor. LA HISPANO CUBA Villegas 6, por Avenida de Bélgica, antes Monserrate, Teléfono A-8054.

DE OFICINAS

Compro. A-8054. Bufetes planos y de cortinas, Archivos, cajas archivos, libreros, máquinas de escribir. La Hispano Cuba. Losada, Villegas 6. A-8054. E 2799 ind. 1 nov.

MUEBLES Y JOYAS

No compre sin ver nuestros precios, tenemos en toda clase de juegos de los más corrientes hasta lo más económicos, también liquidamos piezas sueltas sin precio, no detallamos precios por exceso de existencia tenemos interés en liquidarlos en el presente mes por balance, damos facilidades de pago. Seguimos dando dinero sobre Joyas, muebles y objetos de valor en todas cantidades. Gloria 68 esquina Indio Teléfono A-6827. García Arango y Compañía, S. en C. E 2575 30 nov.

MUEBLES EN GANGA

Gran surtido en juegos completos y piezas sueltas, juegos de cuarto 70 pesos; comedor, 75 pesos, sala o recibidor, 45 pesos, escaparates, 10 pesos con lunas 23 pesos; camas a 7 pesos, cómodas 10 pesos, seis sillas y dos sillones, 15 pesos; sillas sueltas a 1.50; sillones $2.50, mesas correderas 6 pesos y otros que no se detallan a los precios mencionados; también se compran y cambian en

"LA PRINCESA"

Ran Rafael 107. Teléfono A-6926. E 2777 Ind 1 dc

(V) COMPRA Y VENTA DE LIBROS

COMPRO, vendo sellos y libros antiguos para colecciones. Esmero en el servicio. A Ron. Luz Caballero 14, Víbora. 6427 15 Feb

(W) COMIDAS

SE sirve comida a domicilio, 4 platos por la mañana, 5 por la tarde, 60 centavos diarios; también se sirve al comedor a precio módico. Telef. U-3009. 7174 14 feb.

10 CENTAVOS DE 7 A. M. A 4 P. M.; Y DE 4 A 10 P. M. 15 CENTAVOS

SOLICITUDES DE TRABAJO: DIEZ CENTAVOS

DEPARTAMENTO DE ANUNCIOS CLASIFICADOS

10 CENTAVOS DE 7 A. M. A 4 P. M.; Y DE 4 A 10 P. M. 15 CENTAVOS

M.E.C.D. 2016

LA ESPAÑA DE HOY

GALICIA EN LA INSTITUCION

Por Manuel AZNAR

Madrid nos envió a Gregorio Marañón, de estirpe santanderina. Barcelona a Luis de Zulueta, de gran linaje vasco. Mi tierra, a María de Maeztu, la inquieta alavesa. Cataluña nos enviará, en próximo mensaje, a Fabra Ribas, el divulgador de las organizaciones socialistas. Andalucía nos hizo el brindis de Fernando de los Ríos, y nos reserva para dentro de poco a Bernis, el economista sevillano. Asturias estará representada——¡y cómo!—cuando llegue Ramón Pérez de Ayala, a quien ha invitado ya la Institución. Ahora, esperamos con avidez a dos gallegos extraordinarios: Casares Gil, el químico, y Roberto Novoa Santos, el patólogo. Casares Gil acaba de obtener un triunfo excepcional en Méjico. Novoa Santos asombró recientemente al protomedicato madrileño con sus oposiciones a la Cátedra de Patología de la Facultad de San Carlos. De antemano se puede asegurar que las lecciones de Casares Gil y las disertaciones de Novoa Santos han de ser para la Institución Hispano-Cubana de Cultura dos etapas radiantes. Si se me permite establecer una estimativa comparada, diré que Novoa Santos debe producir en el público de la Institución, pero muy especialmente entre los doctos en materia médica, una impresión semejante a la que dejó hace dos años Luis Jiménez de Asúa entre los estudiantes y profesores de Derecho. Tiene, como Jiménez de Asúa un asombroso dominio del tema, y por eso mismo, lo expone con soberana claridad. Siente, al igual de Jiménez de Asúa, una vocación casi pasional por la rama de la Ciencia que cultiva. Otro de sus parecidos con el joven e ilustre penalista es el de su estilo, sobrio, vigoroso y lúcido. Por fin, les hace semejantes el amor a la Universidad y la ejemplarísima modestia de su vida. En este aspecto, los dos gallegos cuya visita próxima nos llena de anticipado júbilo, son admirables. Poseen la verdadera y profunda humildad del sabio auténtico, sin que jamás se les sorprenda en vanidad ni en vacuo y antipático narcisismo. Interesantes y originales fueron, sin duda, las personalidades que hasta ahora desfilaron por la tribuna institucional. Todas ellas trajeron el gran eco de la España resurrecta, o para emplear la frase de Marañón, de la España adolescente.

Pues bien; creo que los dos gallegos en ruta hacia nosotros, se hallan a la máxima altura, y no ceden, rigurosamente hablando, en valía al más egregio de los que nos visitaron. En los dos—acaso con mayor fuerza en Casares Gil—se da el profesor¡. Si como investigador y como hombre de ideas propias en la difícil especialidad de la Química, resulta Casares Gil glorioso, quizá lo que cautiva más decisivamente es su don y capacidad de magisterio. Tiene la facultad, muy difícil y rara, de saber enseñar. Lejos de perderse para el público en altísimas elucubraciones inasequibles, sitúa maravillosamente al alcance de las mentes profanas los problemas químicos, y los muestra con tal arte y deleitoso estilo, que despierta en el ánimo del oyente el amor desinteresado a la Ciencia. Igualmente, Novoa Santos, forjado y cuajado muy lejos del mundanal ruído, entregado durante su vida entera al laboratorio, a la cátedra y a la biblioteca, ha adquirido en Santiago de Compostela un perfecto manejo de los resortes pedagógicos, y es hombre que siente íntimo goce en enseñar lo que sabe y en hacer a las almas amigas que le escuchan, el regalo de todo un tesoro de ciencia depositado en su mente. Ahora, las oposiciones de Madrid, esplendorosas, le han lanzado a la gran circulación; pero hace muchos años que Novoa Santos era maestro de médicos interesados por los grandes problemas de la Medicina. Ni entonces ni ahora ha perdido la tranquilidad y la serenidad que le dan su humilde conciencia de sí mismo; cuanto más se universaliza su nombre, más parece que hace tributo y ofrenda de él a su Galicia; es decir, a mayor internacionalización de su fama, más intensidad gallega en su corazón.

Me siento invadido de gran regocijo cuando pienso que Novoa Santos ha de visitarnos pronto en la Habana y que ha de dejarnos oir su palabra sabia. Porque este catedrático gallego será una demostración de que los hombres de primera calidad científica no constituyen excepción en la España actual, es decir, que no son personalidades aisladísimas, sino que España cuenta con un verdadero núcleo numeroso de sabios, o sea, que es toda una generación la que está laborando, colectivamente transida del mismo anhelo, por el renacimiento del alma española. Es muy confortador el hecho de que una Universidad regional, aun cuando sea tan ilustre como la de Santiago de Compostela, nos depare a Novoa Santos; que no sea necesario formar parte de los grupos madrileños para sentirse subrayado en el panorama de España, sino que la vida de las regiones, tan rica siempre en nuestra Historia, vuelva a ser la que fué, y a producir por sí misma frutos de cultura superior. Eso demostrará Novoa Santos, humilde catedrático gallego, como Bernis mañana, y como Barcia Trelles cuando le llegue la hora de ofrecernos su visita.

Mas, para que no parezca interesada mi presentación de la personalidad de Novoa Santos, mañana honrará estas columnas un joven y prestigioso médico cubano, conocedor de la obra de Novoa. El dirá a mis lectores lo que significa en el mundo de las ideas médicas el gran compostelano. Y así, no se podrá echar a patriotismo sentimental mi admiración por el joven y triunfal catedrático.

NOTA:

He aquí una carta interesante para los lectores de esta sección:

"Vedado, 12 de Febrero de 1928.

Sr. D. Manuel Aznar,
DIARIO DE LA MARINA.
Presente.

Mi distinguido amigo:

A usted, cuya voz autorizadísima es tan oída por los españoles patriotas, me dirijo, en nombre de la Institución Cubana Pro Arte Dramático, que me honro en presidir, para que los invite a conocer el magno empeño que estamos desarrollando de presentar, sin omitir gasto alguno, con todo lujo y propiedad histórica, las joyas más preciadas del teatro clásico español.

No se le oculta, mi ilustre compañero, lo que significa, en orden a la cultura y a la mayor gloria de la Raza, poner de manifiesto el verdadero tesoro de arte y poesía que supieron verter, en sus obras inmortales, las grandes figuras de la Edad de Oro; utilizar todos los adelantos de la tramoya, electricidad y utilería modernas al servicio de los que escribieron sus obras teatrales en una época en que ni en sueños podía pensarse en ello. Y piense, finalmente, que no cortamos, ni refundimos, ni mutilamos nada, absolutamente nada: que las comedias se presentan tal como las concibieron y crearon aquellos preclaros varones, orgullo de la más grande España.

El próximo jueves 16, a las cinco en punto de la tarde, ponemos en el Principal de la Comedia "Los milagros del desprecio" de Lope de Vega. Venga a verla, acompáñenos en esa encantadora jornada de arte y compruebé, "de visu" lo que estamos haciendo por España y por el Arte.

Siempre, mande a su affmo.,

Salvador SALAZAR.

Un Raid en la Casa de un Diplomático Rumano

NUEVA YORK, febrero 13. (UP).—El ministro de Rumanía en los Estados Unidos, doctor Georges Cretziano, ha declarado hoy que ha pedido satisfacciones y excusas al Departamento de Estado, por un registro que hicieron los agentes de la prohibición alcohólica en las habitaciones del diplomático rumano Raoul Alevra.

El registro, dice el doctor Cretziano, se efectuó sin mandamiento judicial, por dos agentes de la prohibición, que causaron tal terror a la esposa del diplomático Alevra, que sufrió una recaída en una enfermedad que la tuvo en cama siete días.

El apartamento de Alevra está en la calle 72, residiendo también allí el suegro de éste, Alfred Norris, de la firma de corredores Parrish y Co.

Tanto Alevra como Norris fueron llevados a las oficinas centrales de la prohibición, como delincuentes vulgares, y luego se les puso en libertad sin darles la menor explicación.

—Fué esa una intrusión sin precedentes ni justificación—dijo hoy el ministro Cretziano hablando del raid—. Y sobrepasó por su atropello a lo que acostumbran los bolsevistas en Rusia, con lo cual ya estamos familiarizados.

La demanda diplomática de satisfacciones y excusas fué recibida hoy en Washington. Se cree que Maurice Campbell, director de la prohibición, será llamado para que explique lo ocurrido.

LA DEUDA ACTUAL DE ESPANA ES DE 17.800 MILLONES DE PESETAS

RESPUESTA A LAS CRITICAS SOBRE EL PRESUPUESTO DE 3,500 MILLONES PARA OBRAS EN TODA LA NACION

Un incendio ocurrido ayer en Oviedo, que tomó muy grandes proporciones, destruyó totalmente la fábrica de harinas de la Vega de Ciego, valuada en 300,000 pesetas

HOMENAJE A LA MEMORIA DE PEREDA EN SANTANDER

En la última sesión de la Academia de la Historia se aprobó el dictamen presentado en el sentido de pedir al Gobierno que declare monumento nacional el monasterio de San Andrés

MADRID, febrero 13. (Prensa Aliada.)—Contestando el ministro de Hacienda señor Calvo Sotelo a críticas que se hacen acerca del presupuesto extraordinario de 3.500 millones de pesetas para obras en toda España, ha dicho categóricamente:

"No hay razón para el pesimismo. Tenemos 17.800 millones de deuda; es una situación privilegiada; pagamos de interés el 3.84 por 100. De deuda exterior no hay sino 72 millones. Nada de deuda flotante. Para amortización e intereses dedicamos el 22.500 por 100 del presupuesto, menos que Francia e incluso Estados Unidos. Cuando se emitan los 3.500 millones la situación no habrá empeorado."

ENTREGANSE CASAS A 140 OBREROS EN SANTANDER

SANTANDER, febrero 13. (UP.)—En el barrio obrero del Rey, de esta ciudad, se inauguraron hoy varios pabellones, entregándose los títulos de propiedad a 140 trabajadores.

300.000 PESETAS DE PERDIDA EN UN INCENDIO

OVIEDO, febrero 13. (UP.)—Un incendio, que tomó grandes proporciones, destruyó hoy la fábrica de harinas de la Vega de Ciego, inutilizando toda la maquinaria, mobiliario y existencias.

Las pérdidas se calculan en más de 300.000 pesetas.

LA REPRESION DE LA BLASFEMIA

MADRID, febrero 13. (UP.)—La junta general de la Asociación de Represión contra la Blasfemia de Madrid, acordó hoy por unanimidad dirigirse a la Asamblea Nacional solicitando que entre las reformas que se hagan al Código Penal vigente, se incluyan algunas sanciones contra la blasfemia.

HOMENAJE A LA MEMORIA DE PEREDA

SANTANDER, febrero 13. (UP.)—Los coros montañeses, que celebraron hoy el aniversario de su fundación, acudieron al monumento erigido en esta ciudad al famoso novelista montañés José María de Pereda, y depositaron una corona.

GRUPO ESCOLAR EN SALAMANCA

SALAMANCA, febrero 13. (UP.)—Se ha inaugurado en esta ciudad un nuevo grupo escolar, con el nombre de Primo de Rivera, asistiendo a la ceremonia el gobernador civil de la provincia y las autoridades locales.

CONMEMORANDO EL GOLPE MILITAR

CASTELLON DE LA PLANA, febrero 13. (UP.)—Comunican de Burriana que se ha descubierto en aquel pueblo una lápida, dedicada al marqués de Estella, conmemorando su pronunciamiento del 13 de septiembre de 1923.

REGRESO A LEQUEITIO LA EXPERATRIZ ZITA

BILBAO, febrero 13. (UP.)—Comunican de Lequeitio que ha regresado a aquel pueblo, procedente de Francia, a donde marchó recientemente, la ex-emperatriz Zita, acompañada de sus hijos.

ESPAÑOLES DE LA ARGENTINA A ZARAGOZA

ZARAGOZA, febrero 13. (Informaciones).—Recíbese noticia de que la colonia española de la Argentina designa una comisión para que asista el próximo mes de abril a las fiestas que en memoria del inmortal Goya se celebrarán en la capital de Aragón.

LA OPINION DE UN PERIODICO CALIFORNIANO

NUEVA YORK, febrero 13. (Informaciones).—"La Opinión", de California, comentando la actual Conferencia Panamericana en la Habana, afirma que Cuba es la República hispana que más fervientemente está identificada con España y el General Machado el Jefe de Estado que cuenta con mayores simpatías en la antigua metrópoli.

UN MONASTERIO QUE SERA MONUMENTO NACIONAL

MADRID, febrero 13. (Prensa Aliada).—En la última sesión de la Academia de la Historia se aprobó el dictamen en el sentido de pedir al ministro de Instrucción Pública que sea declarado monumento nacional el monasterio benedictino de San Andrés de Espinareda, situado en el Bierzo (León).

Dicho monumento fué en sus principios monasterio "dúplice", en el que, con edificios separados, pero iglesia común, habitaban religiosos y religosas. En 1061 dejó de ser "dúplice". En 1260 un incendio destruyó la iglesia e hizo desaparecer la documentación del archivo.

Alfonso X confirmó todas las donaciones y privilegios que anteriormente habían sido concedidos.

El abad del monasterio llegó a tener bajo su jurisdición 33 pueblos, lugares delBierzo y derechos de relugares del Bierzo y derechos de rela iglesia incendiada, sólo quedaron algunos sepulcros, entre ellos el de doña Jimena Muñoz, de quien Alfonso VI tuvo a doña Teresa, madre de Alfonso I de Portugal.

DONATIVOS PARA LA CIUDAD UNIVERSITARIA

MADRID, febrero 13. (Prensa Aliada).—En la Secretaría del Palacio Real se han recibido los siguientes donativos con destino a la Ciudad Universitaria de la Moncloa:

Daniel MacPerson y Compañía, de Cádiz, 1.000 pesetas. A. del R., mil pesetas; Embajada en Lisboa, 2.931; Manuela Prielego, 1.000. Recaudado por la Peña Andaluza, de México: 16.455.

Se Establecerá en Cádiz la Fábrica Nacional de Torpedos

Confirmando la excelencia de nuestro Servicio Cablegráfico

El Presidente del Consejo de Ministros — Particular

23—1—28

Sr. Director "El Diario de la Marina" de la Habana. Desde dedicar hoy un recuerdo a España ya su Rey, nuevo a gratitud y correspondencia a los que un momento nos apartamos del camino del honor para muertas hijas, manipuladas, pero siempre unidas por lazos de sangre, espíritu e idioma nuevo más fuertes que los territoriales y los políticos.

Nuestro distinguido amigo Mr. J. H. Furay, Vicepresidente de "The United Press Asociations", tiene la bondad de enviarnos por correo, las declaraciones auténticas que últimamente publicamos del General M. Primo de Rivera, Presidente del Gabinete de Ministros de España y que tanta sensación causaron en la masa de nuestros miles de abonados.

Esto autentica la excelencia del servicio exterior informativo con que cuenta en todo el mundo, pero especialmente en España, el DIARIO DE LA MARINA, que en todos los momentos puede, de la manera más eficiente y autorizada, dar las noticias que directamente se relacionan con los intereses de nuestros lectores o los acontecimientos mundiales de mayor importancia.

En facsímil publicamos el interesante documento a que nos referimos y cuya obtención constituye un señalado triunfo de "The United Press".

ESPERA PRIMO DE RIVERA QUE ASI SE SATISFARAN LAS NECESIDADES DE LA ARMADA CON PRODUCCION PROPIA

El Consejo de Ministros tomó el acuerdo de permitir la importación en España de cuarenta y cuatro mil toneladas de trigo para atender las necesidades de pueblos del litoral

EL P. MANUEL DE CASTRO, NUEVO ARZOBISPO DE BURGOS

Es pesimista la impresión de los médicos respecto a la salud del líder republicano español señor Marcelino Domingo el que padece debilidad cerebral además de bronco-neumonía

MADRID, Febrero 13. (UP)— A propuesta del ministro de Marina se ha aprobado hoy por el Gobierno la adquisición de terrens en Cadiz para establecer la Fábrica Nacional de Torpedos, con la cual espera el general Primo de Rivera que podrán satisfacer las necesidades de la armada española sin tener que recurrir al extranjero.

NUEVO ARZOBISPO DE BURGOS

MADRID, febrero 13. (UP) Ha sido nombrado arzobispo de Burgos, el actual obispo de Segovia, monseñor Manuel de Castro y Alonso.

UN BANQUETE DEL MINISTRO DE LA GUERRA

MADRID, febrero 13. (UP)— El ministro de la Guerra ha ofrecido una fiesta en honor de los militares españoles que ganaron el Concurso Internacional de Tiro de Italia, en el que participaron cuarenta y nueve naciones.

Asistieron al banquete las misiones militares extranjeras de los Estados Unidos, Salvador, Perú, Uruguay y Ecuador; representaciones de las sociedades deportivas, los agregados militares, los presidentes del Tiro Nacional, del Aeroclub, del Jockey Club, del Consejo de Aeronaútica y otras; ministros del gobierno, generales, jefes de la guardia civil, los infantes don Fernando y don Alfonso de Orleans, autoridades y comisiones de los cuerpos.

SE IMPORTARAN 44.000 TONELADAS DE TRIGO

MADRID, febrero 13. (UP)— El consejo de ministros ha acordado permitir la importación de 44.000 toneladas de trigo, para atender las necesidades de las poblaciones del litoral y por la escasez de la cosecha actual y carencia de remanente de las anteriores.

EL PLENARIO DE LA ASAMBLEA NACIONAL

MADRID, febrero 13. (UP) El general Primo de Rivera y el señor Yanguas han conferenciado sobre el programa de los planos de la Asamblea Nacional, correspondientes al martes, miércoles, jueves y viernes.

En la sesión de hoy se formularen ruegos por la señorita Monleón al ministro del Trabajo acerca de la dignificación del trabajo de la mujer, y de Don Francisco Roa de la Vega al ministro de Gracia y Justicia sobre los jueces municipales.

Luego se discutirá el dictamen de la comisión sobre las bases para la reforma universitaria.

LAS RELACIONES HISPANO-PERUANAS

MADRID, febrero 13. (UP) En la Real Sociedad Geográfica ha pronunciado una conferencia el exsenador señor Palomo acerca del viaje del cardenal Benlloch a América. Hizo resaltar los éxitos alcanzados por el difunto arzobispo de Burgos, especialmente en el Perú.

Aludió al discurso de Benlloch en el cementerio de Lima con ocasión de tributarse un homenaje a los héroes españoles y peruanos del combate naval del Callao, en cuyo acto demostró imponderable espíritu religioso y patriótico. El Cardenal mereció una gran ovación, abrazándole el Ministro de Relaciones Exteriores de Lima.

Concluyó diciendo que el viaje había servido positivamente para el mayor acercamiento de los sentimientos de afecto y amistad entre ambas naciones.

GRAVEMENTE ENFERMO MARCELINO DOMINGO

MADRID, febrero 13. (UP)— El doctor Gregorio Marañón hizo hoy una visita a Marcelino Domingo, exdiputado a Cortes y uno de los jefes del socialismo español, que se halla en grave estado, padeciendo debilidad cerebral complicado con bronconeumonía. Es pesimista la impresión general acerca del enfermo.

ESTUDIANTES A PALOS EN VALENCIA

VALENCIA, febrero 13. (UP)—Los estudiantes católicos de la Universidad valenciana adoptaron recientemente gorros parecidos a los que usan los soldados del Tercio Extranjero, usando distintos correspondientes a las diferentes facultades. Hoy los estudiantes libres estrenaron unos gorros de papel, burlándose así de sus compañeros católicos, ocurriendo rápidamente choques personales en los que hubo palos, carreras y sustos a granel. El tumulto fué enorme y la policía tuvo que intervenir.

RESULTO BRILLANTISIMA LA ENTREGA DE CREDENCIALES DEL EMBAJADOR DE LA ARGENTINA AL REY DON ALFONSO

En los discursos protocolarios se puso de manifiesto la enorme importancia que tendrá la exposición de Sevilla, en la que se patentizarán el vigor y el adelanto de la raza

MADRID, febrero 13. (U. P.) — El nuevo embajador de la Argentina, señor García Mansilla, presentó hoy sus credenciales al Rey Alfonso.

Llegó el diplomático argentino a la Plaza de la Armería donde estaban formadas las tropas que montan el servicio exterior del palacio real, en la carroza de París, en compañía del introductor de embajadores, duque de Vistahermosa.

Le seguía la carroza de respeto Amaranto. La carroza de Tableros de Concha estaba ocupada por los agregados civiles, los señores Fillol y Penard; y el secretario de la Embajada, señor Achabal, y la de Tableros dorados por el encargado de negocios y el agregado naval.

Precedía a las carrozas un pelotón de batidores de la escolta real y le seguía un escuadrón de la misma fuerza.

Al llegar las carrozas a la Armería, las tropas presentaron armas y la banda de música ejecutó la Marcha Real.

Esperaban al nuevo embajador de la Argentina al pie de la escalera, cuatro gentiles hombres, y en la meseta de los leones, donde se hallaba la banda de alabarderos, cuatro grandes de España, que llevaron al señor Mansilla al Salón de los Tapices.

En el Salón del Trono se encontraba Don Alfonso, que tenía a su derecha a todos los miembros del Gobierno, con excepción del ministro de la guerra, y a su izquierda a los gentiles hombres. En el fondo se encontraban los grandes de España.

El señor García Mansilla entregó al marqués de Estella las cartas de retiro del embajador Estrada junto con sus credenciales, que puso el general Primo de Rivera en manos del Rey Alfonso. Inmediatamente después, el nuevo embajador pronunció el siguiente discurso:

"Al entregar las cartas de retiro de mi distinguido antecesor, don Carlos Estrada, me es altamente honroso poner en manos de Vuestra Majestad las que me acreditan como embajador de mi país ante esta Corte.

"En el curso de mi ya prolongada carrera, quedará grabado, con caracteres de singular relieve, el día en que mi Gobierno me confió su representación ante Vuestra Majestad, que personifica un glorioso pasado e ilimitadas esperanzas de la Madre Patria.

"Indispensable es que se estrechen con mayor fuerza y eficacia las manos que hace ya más de cuatro siglos se tendieron providencialmente. La reciprocidad de intereses, cuyas significación se afirma cada vez más en los ánimos de allende como aquende el mar, debe hermanarse a una noble comunidad de sentimientos.

"Mi constante anhelo ha de ser, por tanto, cooperar a robustecer las corrientes de mutua simpatía acentuadas en estos últimos tiempos por recientes acercamientos financieros y por la llegada a aguas argentinas de airosas naves de guerra construídas y adquiridas en España, que el pueblo de Buenos Aires, interpretando los sentimientos de la nación entera, ha aclamado con un espontáneo y vibrante entusiasmo. Mi más viva satisfacción será ver a la Argentina y a España trabajando a la vez por fomentar el bienestar respectivo, rivalizando por reforzar los vínculos de la gran familia iberoamericana, acreedora, por tantos títulos, a la consideración y gratitud del mundo.

"Su trascendencia para la grandeza de la futura estirpe se exteriorizará, no lo dudo, en forma harto significativa, mediante la próxima Exposición de Sevilla. ¿Qué perspectiva más seductora, señor, que aproximar todo lo posible ambos continentes con el desarrollo de comunicaciones marítimas y aéreas Los descubrimientos modernos contribuyen a la empresa y acercan de nuevo a los elementos de una raza que sus propias hazañas dispersaron. Vemos ya centuplicarse la marcha de las carabelas de Colón. Se poblaron luego los aires y se dominaron los misteriosos senderos del espacio por el intrépido Franco. Toda la Argentina contempla con emoción el prodigioso resurgimiento del solar de la Raza que viene efectuándose con progresivo ritmo tanto en el interior como en el exterior, en las ciencias, artes, el comercio y la industria, por todas las ramas de la actividad humana, bajo la sabia y serena dirección de Vuestra Majestad y vuestro eficaz y patriótico Gobierno.

"Con todas mis energías, continuando la obra de mis antecesores, me dedicaré a sorprender en todas las ocasiones el acercamiento y el intercambio bajo los múltiples aspectos de la vida económica, literaria, social y científica. Mas para ello, nte todo, debo contar con la extrema benevolencia de Vuestra Majestad.

"En nombre del excelentísimo señor Presidente de la Nación, de su Gobierno y del pueblo argentino, cábeme el honor de formular mis más fervientes votos por la dicha personal de Vuestra Majestad y de vuestra augusta familia, así como por la grandeza y creciente prestigio de España".

La contestación del Rey Alfonso fué como sigue:

"Señor embajador: es para mí motivo de particular agrado recibir de vuestras manos las cartas que os acreditan la calidad de embajador extraordinario y plenipotenciario de la Argentina al mismo tiempo que las credenciales que me entregais de vuestro ilustre predecesor, Estrada, quien con tanto afecto y consideración será siempre recordado.

"He escuchado con complacencia la exposición de vuestros propósitos, que son los míos, de laborar por la íntima inteligencia entre ambos países. Para lograr tales aspiraciones podéis contar con mi más benévolo y constante apoyo, así como con el concurso eficaz y decidido de mi Gobierno.

"Con gran acierto habéis hecho resaltar, señor embajador, la importancia de la próxima Exposición Ibero-Americana de Sevilla. En ella se harán patentes el vigor de nuestra raza y el alto grado de cultura y progreso que alcanzan sus hijos en todas las latitudes, haciendo brillar al mismo tiempo su unidad inquebrantable.

"Al daros el parabién por vuestra designación y agradeceros los sentimientos que habéis expresado, os ruego, señor embajador, que trasmitáis al señor Presidente de la República, los sinceros votos que formulo por su ventura personal, así como por la prosperidad y grandeza de la noble nación argentina".

Después de la ceremonia, Don Alfonso y el nuevo embajador conferenciaron brevemente, pasando el señor García Mansilla a cumplimentar a las reinas, retirándose finalmente para hacer la visita al ministro de Estado.

Numeroso público se congregó en los alrededores de palacio para presenciar la llegada y salida del embajador.

EL CONSUMO DE TABACO QUE SE HACE EN BRASIL

La producción anual tabacalera llegó a la cantidad de 152 millones 597 mil libras

WASHINGTON, febrero 13. (UP)—El Brasil consume más de 81 millones de libras de tabaco en rama anualmente para fabricar sus productos tabacaleros, según los datos oficiales de ese país, recibidos por la Sección del Tabaco del Departamento de Comercio.

La producción anual tabacalera brasileña desde 1921 a 1926, llegó a 152 millones 597 mil libras, importándose escasamente dos millones 658 mil libras y subiendo las exportaciones a 73 millones 961 mil libras. Una de las industrias manufactureras importantes del Brasil es la del tabaco de pipa, puros y cigarrillos.

No se tiene estadísticas recientes acerca de estos productos; pero en fuente extraoficial se ha sabido que en 1922 se fabricó más de 6,292 millones de cigarrillos y 18 millones 153 mil libras de tabaco de pipa. El consumo de tabaco en rama durante ese año llegó a 81 millones 761 mil libras de la hoja.

El Brasil es uno de los primeros productores de tabaco en el mundo entero, y según los informes enviados por el Comisionado Auxiliar de Comercio V. Duvall Brown, la cosecha de 1926 a 1927 fué de 163 millones 747 mil libras, valoradas en casi 468 millones de milreis.

No se tienen informes ciertos acerca de la cosecha de 1927-28; pero la de Bahía, que es el primer Estado tabacalero del país, ha sido estimada en 30.800.000 libras. Otros Estados productores de importancia son Minas Geraes, Río Grande Do Sul y Sao Paulo.

La producción por acre se dice que varía de 1,100 a tres mil libras, con un promedio de dos mil libras. Las principales variedades de tabaco que se obtiene en el Brasil son las que sirven para fabricar puros, y las que son vendidas a Alemania, Argentina y Holanda. El comercio exportador de productos tabacaleros no es importante, y el de importación de los mismos es insignificante. Se exporta anualmente unos dos millones de libras de tabaco para mascar, o andullo, y para fumar. También se envía al exterior anualmente cuatro millones 600 mil tabacos puros.

La exportación de cigarrillos ha declinado en los últimos tres o cuatro años, y el promedio es de doce millone sanuales.

HAY GOBIERNO RADICAL EN NORUEGA

OSLO Feb. 13 (S. R.)—El nuevo Gobierno radical bajo la presidencia de Mowinckel ha jurado hoy y entrará en funciones mañana martes.

UNA FORMULA PARA EL ESTADO LIBRE DE PUERTO RICO

Comentarios a la proposición presentada en la Habana por el delegado señor Muñoz Marin

WASHINGTON, Febrero 13. (UP) —El Comisionado de Puerto Rico en esta capital, señor Dávila, no ha querido comentar las declaraciones hechas en la Habana por el señor Luis Muñoz Marin, representante de la Comisión Económica de la Legislatura portorriqueña, pidiendo el establecimiento de dicha isla como "Estado Libre" bajo la bandera de los Estados Unidos, en condiciones semejantes a las que tienen, bajo la británica, Canadá y Australia.

El proyecto presentado el 23 de enero por el señor Dávila dispone la convocatoria de una Convención Constituyente y que se autorice a los portorriqueños para formar por sí mismos un Gobierno, bajo la jurisdicción de los Estados Unidos, asumiendo el nombre que más apropiado parezca.

Una proposición semejante a la anunciada en la Habana por el señor Muñoz Marin fué hecha hace varios años por el exrepresentante Campbell, del Estado de Kansas y presidente de la Comisión de Reglas; pero entonces no se resolvió nada sobre ese proyecto, considerándose en aquel tiempo que envolvía una concesión demasiado amplia de autonomía a la isla. El proyecto de Dávila está ahora en estudio por la Comisión de Asuntos Insulares de la Cámara, que puede celebrar en un futuro próximo audiencias para conocer las opiniones sobre él, aunque todavía no ha anunciado ninguna.

Se cree aquí que la proposición de Muñoz Marin, que tiene el respaldo de la Legislatura de Puerto Rico, puede llevar a una avenencia entre la idea del Estado Libre y la contenida en el proyecto de Dávila, que dice que la Constitución proyectada debe ser republicana en su forma, y abrir el paso a la trasmisión ordenada de las funciones que desempeña el Gobierno actual, al que lo sustituya, según la nueva Constitución.

EL CONTROL AUTOMATICO DE LOS TRENES

NUEVA YORK, feb. 13 (S. R.)—Pronto quedará instalado el control automático para los trenes en un radio de ochocientos kilómetros en las líneas de la Chicago & Northwestern Railway, para ser detenidos a una señal de peligro en el caso de que el maquinista no pueda hacerlo o no vea el aviso de parada. El sistema será el mayor de su clase en el mundo.

Se irá y Volverá en Ocho Dias a la Luna en un Cohete

VIENA, febrero 13. (SR)—El distinguido hombre de ciencias vienés Hoefft, dirigiéndose a una reunión de autoridades en cuestiones de invención, declaró que las comunicaciones postales podrán hacerse a una velocidad vertiginosa cuando se exploten completamente las posibilidades de los cohetes, y mostró unos modelos muy bien perfeccionados capaces de transportar un saco de correspondencia desde Viena a Nueva Zelandia en cincuenta y seis minutos.

Propone que se construyan cohetes gigantescos provistos de paracaídas, cinematógrafo, radio e instrumentos cientifícos de observación, y afirma que el viaje y regreso a la Luna en ocho días puede ya considerarse como una posibilidad científica.

INCERTIDUMBRE SOBRE LA LEY DE BULTOS POSTALES

Créese que varios representantes gestionarán que la ley sea puesta en la orden del día

WASHINGTON, febrero 13 (U. P.) —A pesar de los deseos del Presidente Coolidge, del Departamento de Correos y de la Secretaría de Estado, de que el Congreso apruebe la proposición de ley presentada por el representante republicano Watson, miembro de la Comisión de Medios y Arbitrios, autorizando el envío desde Cuba de lotes de menos de tres mil tabacos o cigarrillos, en paquete postal, existía hoy incertidumbre acerca del momento en que el Congreso se ocupará de dicha medida.

Se cree que varios representantes pedirán a la Comisión de reglas de la Cámara que autorice un nuevo artículo del reglamento, con el fin de que la proposición se ponga a la orden del día.

Aunque existe oposición en ciertos grupos de la Cámara, especialmente entre los miembros demócraticos de los distritos tabacaleros, se cree que la proposición pasaría rápidamente caso de colocarse en la orden del día. La proposición no ha sido presentada aún en el Senado, donde se espera que encuentre análoga oposición de varios grupos de senadores.

Prevalece la opinión de que el Gobierno tendrá que recomendar más vigorosamente la urgencia del proyecto a fin de asegurar su aprobación.

Gana en apreciación la moneda mexicana

CIUDAD MEXICO, febrero 13.—(SR.)—Los anuncios de que el Gobierno de México ha obtenido un préstamo de diez millones de pesos en el Canadá y de que no se acuñará más moneda de plata, han hecho mantenerse alta la cotización de este signo.

En el orden comercial los acontecimientos militares han hecho disminuir el volumen de los negocios en la parte occidental del país, notándose ahora que comienza la tendencia a normalizarse.

REBELDES MUERTOS Y FUSILADOS

CIUDAD MEXICO, febrero 13. (UP.)—Noticias del interior dicen que [illegible] doce rebeldes en un combate de cuatro horas con cuatrocientos de estos. Cierto número de prisioneros hechos en el encuentro fueron ejecutados inmediatamente. Se dice que el contingente rebelde estaba capitaneado por un sacerdote que se nombra Francisco del Río.

Por otra parte el jefe de operaciones General Figueroa informa que la región de Ameca, en Guadalajara está casi pacificada, pues las numerosas partidas que desde hace algunos meses vienen haciendo correrías por la zona están dispersándose o emigrando a otros puntos lejanos del Estado de Jalisco.

800,000 OBREROS ALEMANES DEJARAN DE TRABAJAR

BERLIN, febrero 13. (UP.)—Dentro de diez días los patronos de la industria metalúrgica alemana comenzarán un lock-out que ha de afectar a 800 mil obreros. La Federación de Fabricantes resolvió hoy hacer efectivo el lock-out el 23 de febrero con la finalidad de apoyar a los productores metalúrgicos de Alemania, quiénes hace un mes dejaron fuera de sus fábricas a cincuenta mil trabajadores.

Los obreros demandan que se renueven ahora los convenios de aumentos de jornales.

M.E.C.D. 2016