SECCION 1ª

TIEMPO PARA HOY:
Variable.—Baja la temperatura.

DIARIO DE LA MARINA

EDICION DE LA MAÑANA
INFORMACION CABLEGRAFICA MUNDIAL
POR NUESTROS HILOS DIRECTOS

SECCION 1ª

AÑO XCV.—NUM. 354. El periódico más antiguo de Cuba

LA HABANA, MIERCOLES 21 DE DICIEMBRE DE 1927.—SANTOS TOMAS, APOSTOL Y TEMISTOCLES

Acogido a la Franquicia Postal

32 PAGINAS.—5 CENTAVOS

EL PRESIDENTE COOLIDGE TENDRA SU ALOJAMIENTO EN EL PALACIO PRESIDENCIAL

IMPRESIONES

La segunda Conferencia Internacional de Emigración e Inmigración que se celebrará en la Habana en el próximo mes de marzo, tiene una importancia realmente excepcional.

La primera hubo de celebrarse en Roma, por iniciativa de Italia, país llamado **de Emigración;** y esta otra se quiso que se celebrara en la Habana como capital de uno de los más atrayentes países americanos **de Inmigración.** Al menos, todavía lo era el año 24, cuando se celebró la última Conferencia.

El espíritu de esta reunión es el de hacer que se conozcan y se entiendan unos y otros pueblos, para que el fenómeno migratorio se desarrolle en forma harmónica y eficaz.

La importancia queda palpable ante las cincuenta y tantas delegaciones que han de concurrir a esta Ginebra del Nuevo Mundo.

¿Sabrá Cuba aprovechar la ocasión propicia que se le presenta para ponerse en contacto directo con los representantes de los grandes países abastecedores de músculos y sangre humanos?

¿Podrá ofrecer y gestionar, en buenas condiciones, la inmigración por familias, de modo que se verifique en forma permanente?

Pudiera ser que sí, aunque no se nos pasa por alto que, en punto a inmigración, estamos en las primeras letras.

Todavía hay quienes se atreven a sostener a voz en grito que las inmigraciones que le convienen a Cuba son las baratas. Alguien, que ya no sabe qué hacer para singularizarse, defiende a macha martillo la importación de antillanos.

No hay, pues, ni siquiera unanimidad de criterio en cuanto a saber qué nos conviene, quizás porque se está preparando la mutación de Cuba en país de emigrantes, lo que no tardaría mucho en suceder de seguir los consejos de unos cuantos mentecatos—pícaros con pretensiones de apóstoles.

La inmigración antillana es mala, como lo es la de otros pueblos de Europa, no por razones de color, sino por motivos económicos y psicológicos que las incapacitan para sumarse y fundirse en el gran crisol de nuestra nacionalidad, causando, en cambio, su desintegración e incubando gérmenes de futuros y gravísimos conflictos.

Si el General Machado se niega a concertar un empréstito, porque lo estima peligroso para la nacionalidad, no obstante no ignorar, como hombre de negocios que fué, los beneficios inmediatos que le reportaría al país, ¿cómo no ha de oponerse a la entrada en Cuba de las inmigraciones funestas que significan la disolución de la nacionalidad y la ruina económica?

Ese es un punto que debe estar fuera de toda duda, si queremos abordar el problema con la seriedad que prestan las convicciones arraigadas.

De todos modos, y cualesquiera que sean las ventajas que recabemos de la transcendental asamblea, debemos percatarnos de su transcendencia y coadyuvar todos al buen éxito de la misma, prestando a su Secretario, el activo y conocedor Ramiro Hernández Portela, el mayor apoyo y el calor de nuestros entusiasmos.

Todos los honores que una nación puede rendir al jefe de otra le serán tributados a Mr. Coolidge

SE HACEN PREPARATIVOS

No se sabe si los delegados a la conferencia harán el viaje con el presidente de los E. U.

WASHINGTON, diciembre 20. —(20).—El Departamento de Estado despliega gran actividad en el estudio de los planes para el viaje del Presidente Coolidge a la Habana, para asistir a la Sexta Conferencia Pan Americana.

El secretario Kellogg toma parte personal en los preparativos, teniéndose entendido que será el viaje más ceremonioso que ha efectuado hasta la fecha el jefe del Estado. Todos los honores que una nación puede rendir al jefe de un gran país se tributarán a Mr. Coolidge cuando desembarque en la bahía de la Habana del acorazado "Texas".

Según estos planes, el Presidente Coolidge será huésped del general Machado y ocupará una ala del palacio nacional de la Habana durante los dos días que espera permanecer en Cuba.

No se han acordado aun los detalles del viaje por ferrocarril desde Wáshington a Cayo Hueso, donde el Presidente embarcará en el "Texas". Organízase un tren especial hasta Miami y Jacksonville, Florida, para hacer una excursión en automóvil por ambas ciudades. Aun no se ha decidido si estas ciudades serán visitadas por Coolidge en su viaje al sur o durante su regreso a Wáshington.

Ya es sabido que acompañarán al Presidente su esposa y el secretario Kellogg y quizás los secretarios Wilbur, de Marina, y Davis, de Guerra, así como otros prominentes funcionarios del país.

Se ignora si los miembros de la delegación que preside Mr. Hughes y que representarán a este país en la Conferencia harán el viaje al sur con el Presidente o irán antes a la Habana.

El embajador Ferrara demoró su regreso a la Habana hasta el 27

Antes de regresar a esta ciudad el doctor Ferrara se propone pasar unos días en N. York

WASHINGTON, diciembre 20. (A. P.) El embajador de Cuba, doctor Orestes Ferrara, ha demorado su viaje a la Habana hasta el día 27. El embajador y su esposa, la señora María Luisa Sánchez, pensaban salir mañana, miércoles, pero han decidido hacer antes un viaje a Nueva York, donde estarán varios días.

Los demás funcionarios de la Embajada que también van a Cuba permanecerán en Washington hasta después del día de año nuevo.

DON JULIO BLANCO HERRERA

Ayer estuvo de días este caballeroso amigo nuestro, señor Julio Blanco Herrera, miembro del Consejo de Administración de la Empresa del DIARIO DE LA MARINA e Inspector de la gran fábrica de Cerveza "La Tropical", y persona de altos prestigios en todas las clases sociales, hombre eminentemente popular, porque a [illegible] de su vida de trabajo, [illegible] formidable, es de los que [illegible] los y el corazón cuando [illegible] aplica y la desgracia [illegible] llora.

Por eso [illegible] asaron por su elegante despacho de "La Tropical" y por su hogar cientos de personas; todos los que saben de su gran corazón, de su nobleza y de su altruismo discreto y cristiano; todos los que le aman entrañablemente; todos los que le piden favor y lo obtienen; pues don Julio Blanco Herera no dijo que no a nadie. Se llena a él con la seguridad del éxito, como se entra y se sale de la casa de las hidalgos ricos, que no se olvidan jamás de que hay desventurados en la vida.

En todas partes se le quiere, se le respeta, admira y se aplaude con el corazón. En las Sociedades Españoles por las cuales siente hondo cariño, se le considera el mago que todo lo resuelve, pronto y sonriendo. Y gracias a su magnánima generosidad a su ayuda, que en muchos casos asombra, las sociedades han obtenido triunfos y éxitos que nosotros y las sociedades sabemos.

Don Julio Blanco Herrera, para el favor, para la dádiva y la limosna, es como aquél farmacéutico español, que "siempre estaba en su botica", Julio Blanco Herrera está siempre en casa o en su despacho.

Llegad a él que su alma exquisita os lo agradecerá.

EL GRAL. GERARDO MACHADO INAUGURARA ESTA NOCHE LA CONFERENCIA DE EUGENESIA

En la mañana de hoy, a las nueve, tendrá efecto en la Secretaría de Sanidad y Beneficencia una sesión preliminar con el objeto de determinar quién ha de ser el presidente de la conferencia

VISITA AL GENERAL MACHADO Y AL SECRETARIO DE ESTADO

Después de estas dos visitas, los congresistas serán obsequiados con un almuerzo en el hotel "Sevilla" por la comisión organizadora de la primer conferencia panamericana de Eugenesia y Homicultura

Solemnemente, a las nueve de la mañana de hoy, se celebrará la reunión preliminar en la Secretaría de Sanidad y Beneficencia, Salón de Actos de la Junta Nacional de Sanidad y Beneficencia, de la Primera Conferencia Panamericana de Eugenesia y Homicultura.

Durante esta sesión se llevará a cabo la elección del Presidente de la Conferencia y acto seguido se tomará un acuerdo sobre el temario definitivo.

Todos los conferencistas, extranjeros y nacionales, a las nueve y media de la mañana visitarán al señor Secretario de Estado, doctor Rafael Martínez Ortiz; y, a las diez y treinta de la mañana, visitarán todos al Honorable señor Presidente de la República, general Gerardo Machado.

Dos horas y media después, a las doce y treinta de la mañana, la Comisión Organizadora de la Primera Conferencia, obsequiará a los señores congresistas con un espléndido almuerzo en el Hotel Sevilla.

A las nueve de la noche, en el Salón de Actos de la Academia de Ciencias, tendrá efecto la sesión solemne de apertura de la Primera Conferencia Panamericana de Eugenesia y Homicultura, Presidiéndola el Honorable señor Presidente de la República.

El programa para la sesión de apertura es el siguiente:

Discurso de apertura por el señor Secretario de Estado de la República de Cuba, doctor Rafael Martínez Ortiz.

Discurso por el doctor Francisco María Fernández, Presidente de la Comisión Organizadora y Secretario de Sanidad y Beneficencia. (El doctor Fernández, además, figuró como Presidente del VII Congreso Médico Nacional y ayer fué reelecto, por aclamación, para igual cargo en el VIII Congreso Médico Nacional).

Informe del Secretario General, doctor Domingo F. Ramos, Profesor de la Universidad de la Habana.

Y discursos de salutación de las Delegaciones Oficiales latino-americanas.

Ayer por la tarde, a última hora, los doctores Domingo F. Ramos, César Muxó y José Enrique Sandoval, habían terminado los trabajos de adaptación para las sesiones en el Salón de Actos de la Junta Nacional de Sanidad y Beneficencia.

Cada Delegación Extranjera tiene su pupitre, en el que figura el nombre de la nación que representa. En el interior del pupitre la Comisión Organizadora ha colocado libretas, lápices y una pluma de oro con el nombre del Delegado y la República que representa, pluma de oro que es un obsequio-recuerdo de la Primera Conferencia Panamericana de Eugenesia y Homicultura.

La Comisión Organizadora de esta Primera Conferencia la integran, Presidente, doctor Francisco María Fernández, Secretario de Sanidad y Beneficencia: Vices: doctores Eusebio Hernández y Arístides Agramonte, Profesores de la Universidad de la Habana; Secretario, doctor Adolfo Bocfi; Secretario Adjunto, doctor José Enrique Sandoval; y vocales, los doctores Domingo F. Ramos, Profesor de la Universidad de la Habana; José A. López, Presidente del Instituto Finlay; Félix Hurtado, Profesor de la Universidad de la Habana; Antonio F. Barrera, Jefe del Servicio de Higiene Infantil de la Secretaría de Canidad; César Muxú, Teniente Coronel Médico del Ejército Nacional y Supervisor del Negociado de Drogas y Alimentos y Néstor Carbonell, Director de la Oficina Panamericana de la República de Cuba.

Diversas obras para el mejoramiento del acueducto de Albear

La construcción de un canal pluvial revestido a fin de aislar el agua de manantial

Por el Sub-negociado de Obras Nuevas del Acueducto de la Habana, se ha rendido un informe al Secretario de Obras Públicas, dándole cuenta de que, en cumplimiento de sus instrucciones, por la Comisión de Proyectos y Replanteo de Obras del referido Sub-negociado, se está levantando un plano topográfico de todas las obras de captación de manantiales en Vento, en su estado actual, para el Proyecto Definitivo de Terminación de dichas obras, y levantamiento de un plano topográfico del zanjón, entre ambas tazas en Vento.

También se informa que por la Comisión Hidrogeológica se vienen realizando las operaciones topográficas necesarias para la ejecución de las obras de captación de manantiales en Aguada del Cura (Pozo Colector, Galerías y Túneles) y levantamiento de un plano del Canal de Desagüe y Saneamiento del Valle de Captación en Aguada del Cura.

Igualmente se da cuenta de que por la Comisión Topográfica se está trabajando con gran actividad en el levantamiento de un plano topográfico de la márgen derecha del río Almendares, para la construcción del Canal Pluvial revestido, para el aislamiento de los manantiales de Vento, y captación de los que aún quedan libres, de acuerdo con el proyecto preparado por el referido Sub-negociado.

Ordenes para activar el dragado iniciado en el puerto cienfueguero

De este modo, dentro de poco podrán arribar a dicho puerto los grandes barcos de cabotaje

Han sido iniciadas las obras de dragado del puerto de Cienfuegos, de acuerdo con el proyecto confeccionado oportunamente por la Secretaría de Obras Públicas, siguiendo los deseos y las instrucciones del Honorable señor Presidente de la República. El inicio de esas obras tuvo lugar aprovechando la estancia del Primer Magistrado de la Nación y del Secretario de Obras Públicas, en la Perla del Sur.

Estas obras de dragado habían sido solicitadas por todos los elementos de arraigo, así comerciales como de la banca y la industria de aquella ciudad, pues en realidad son de verdadera necesidad para colocar aquel puerto a la altura de la expansión cada día mayor del tráfico mercantil.

El doctor Céspedes tiene el propósito y así ha dispuesto se comunique a los contratistas de las obras de dragado, que éstas se lleven a cabo con toda actividad, a fin de que en un futuro próximo queden terminadas y puedan tener fácil acceso a los muelles construídos en el litoral de dicho puerto, los barcos que constantemente llegan a él para la carga y descarga de mercancías.

PRETENDESE CELEBRAR EN LA CAMARA LA PRIMERA SESION DE LA SEXTA CONFERENCIA

En este caso, el resto de las sesiones de dicho congreso se efectuarían en la Universidad

SE PENSO EN EL "NACIONAL"

Con motivo de las Pascuas se adelantó a los empleados de la Cámara el sueldo de este mes

La Secretaría de Estado tiene el propósito de celebrar la apertura de la Conferencia Panamericana en la Cámara de Representantes, como local apropiado para tan magno acontecimiento. Las demás sesiones tendrán efecto en el aula magna de la Universidad.

Se tiene entendido que el número de pupitres en que toman asiento los señores representantes, los palcos de diplomáticos y las tribunas, así privadas como públicas, podrán albergar a los delegados e invitados especiales a la apertura, que siendo un acto estrictamente oficial requiere para presenciarlo determinados requisitos.

Se ha pensado también en el Teatro Nacional, habida cuenta su amplitud, pero tal idea no tiene trazas de prosperar, quedando en cambio subsistente la de ofrecer en la Cámara la sesión primera de la Asamblea de Naciones de América que tendrá efecto en Enero próximo.

Con motivo de las festividades de las presentes Pascuas, la Comisión de Gobierno de la Cámara dispuso que en la tarde de ayer se adelantara a los empleados el pago de sus haberes de diciembre, razón por la cual los servidores de aquel Cuerpo están regocijadísimos.

Nos referimos ayer a las obras de embellecimiento que se realizan en la Cámara y hoy queremos consignar que las vienen ejecutando varios artistas cubanos, bajo la dirección técnica de los señores Mena y Castellanos.

Por cierto que un salto en el texto del escrito varió por entero su sentido. El Secretario Alberni, que siempre atento y afable informó a nuestro repórter a propósito de las obras que ahora se hacen en el edificio de la Cámara con motivo de la Sexta Conferencia Panamericana, le dijo que para el caso en que los representantes le acordasen, la Cámara tendrá verdadero gusto en ofrecerle al coronel Lindberg, enviado aéreo del Presidente Coolidge, una suntuosa recepción oficial.

INFORMACIONES IMPORTANTES

VEASE:
—Sesión de clausura del VII Congreso Médico, en la pág. 25.
—Regreso del Gral. Machado, en la página 16.
—El pabellón de Oriente en Sevilla, en la página 16.

HOY LLEGARA EL NUEVO EMBAJADOR DE LOS EE. UU.

A las siete de la mañana de hoy arribará a nuestro puerto el vapor inglés "Toloa", de la Flota Blanca, donde viene el nuevo Embajador de los EE. UU. en Cuba, Hon. Noble Brandon Judah, acompañado de su esposa.

Por la superioridad se ha dispuesto le sean concedidas las cortesías de estilo al nuevo diplomático, a quien acudirán a recibir el Introductor de Ministros, un Ayudante del Sr. Presidente de la República, miembros de la Embajada de los EE. UU. y de la Colonia norteamericana aquí residente.

Sanidad permitirá corrales destinados a la venta de cerdos

Podrán instalarse frente a los establecimientos, a diferencia de lo que ocurría otros años

Después de una breve conferencia con el Director de Sanidad, doctor Fernando Rensoli, el doctor Francisco Pérez y López Silvero, Jefe Local de Sanidad de la Habana, resolvió que desde el día 23 del presente mes, hasta el día 6 del entrante enero, podían situarse corrales para la venta libre de cerdos, pavos, etcétera, frente a los mercados, establecimientos etcétera, cuyos propietarios lo solicitaran.

Con esta resolución, la Jefatura Local de Sanidad de la Habana, termina de una vez y para siempre—es casi seguro porque deja sentado el precedente—el privilegio que venía existiendo desde hace muchos años, que solamente frente a los mercados se permitieran corrales para la venta de cerdos, pavos, etcétera, con destino a las cenas de Nochebuena y Año Nuevo.

Solamente exige la Jefatura Local de Sanidad de la Habana, que los señores comerciantes que obtengan el permiso para situar frente a su establecimiento, corrales, no infrinjan las Ordenanzas Sanitarias, en cuanto se relacione con la higienización de aquéllos.

Se preconiza la gran bondad de la carne de tiburón para las aves

Dos fábricas de este alimento funcionan, una en la Florida y otra en las islas Vírgenes

WASHINGTON, diciembre 20. (A. P.) Está utilizándose la carne de tiburón en Puerto Rico para alimento de las aves, según comunica al Departamento de Estado el comisionado comercial en San Juan, J. R. McKey. Dos fábricas, una en las islas Vírgenes y otra en la Florida, están preparando dicha carne, para tal propósito, y se dice que es muy valiosa como alimentación para las aves debido a las grandes cantidades de proteína que contiene.

Las Esponjas de Batabanó han de Ocupar un Lugar Preferente en la Exposición de Sevilla

Grandes piscinas simulando el fondo del mar, con sus moluscos y plantas mostrarán la esponja tal como es pescada y luego las operaciones a que se la somete hasta que se lanza al mercado

Una de las más interesantes exhibiciones que se presenten en el Pabellón Oficial de Cuba en la Exposición Ibero-americana de Sevilla será la de la industria esponjera de Batabanó, que como es sabido tiene una extraordinaria importancia y la falta de conocimientos que sobre ella existe ha hecho que no alcanzara todavía el grado máximo de engrandecimiento. Las hermosas exhibiciones de las esponjas de Batabanó y su industria será presentada en el Salón de la Secretaría de Agricultura.

Se ha elegido un especial sistema de exhibición, en la cual se podrá ver, mediante una hábil y sugestiva combinación, los criadores de esponjas tal como aparecen en el fondo del mar. Después se verá como se desarrolla la extracción y demás manipulaciones hasta la elaboración de la esponja para su venta en el mercado. Para completar el verismo de esta exhibición aparecerán en grandes piscinas, que semejarán el fondo del mar, peces y crustáceos de las costas y mares del Sur de Cuba. El efecto más sorprendente y original ofrecerá esta interesante exhibición de la industria esponjera de Batabanó. Esta exhibición será conjunta, o sea que en ella estarán representados todos los industriales, lo cual hace más espléndida la presentación, contándose con más recursos para ello.

Mediante esta exhibición se dará a conocer en España y los países americanos concurrentes a la Exposición de Sevilla esta importante industria cubana. La esponja de Batabanó, una de las de mejor calidad y más bella presentación, al darse a conocer en los países de Europa, principalmente, ha de abrir nuevos mercados al producto, ya que en el viejo continente los criaderos de esponjas están exterminándose cada día y es necesaria una gran cantidad de importación para cubrir las necesidades de la demanda. La cantidad de esponjas en las costas cercanas a Batabanó es incalculable y durante infinidad de años la extracción podrá ser contínua, sin que por ello disminuya en nada la industria.

La Conferencia Pan-Americana de la Habana y la Codificación del Derecho Internacional

Manifestó el doctor Arístides Agüero, ministro de Cuba en Berlín que aunque la conferencia solo resuelva la codificación del derecho internacional, es lo bastante para justificarla

SAINT NAZAIRE diciembre 20.—(UP).—Ha llegado a este puerto, procedente de París, el doctor Arístidez Agüero Betancourt, ministro de Cuba en Berlín y delegado en el Consejo de la Liga de las Naciones. Acudieron a esperarlo en la estación el cónsul de Cuba, numerosos cubanos y varias personalidades francesas.

El doctor Agüero, en declaraciones que hizo poco después de su llegada, logio la labor de Briand al lograr el pronto arreglo de la controversia polaco-lituana, en Ginebra.

Refiriéndose a la próxima Conferencia Pan-Americana, el doctor Betancourt hizo resaltar su importancia, y agregó:

"Aunque la conferencia solucione solamente la cuestión de la codificación del derecho internacional público y privado, será suficiente para justificarla, porque eso tiene a eliminar entre los diversos Estados, diferencias que pueden llegar a la guerra. Cuando podamos decir que el arbitraje es obligatorio, entonces se podrá proclamar que la guerra ha quedado abolida. La presencia del Presidente Coolidge, de los Estados Unidos, del Presidente Vázquez de Santo Domingo así como de ochenta y cuatro delegados de todas las naciones de las tres Américas claramente demuestran la importancia de la conferencia de la Habana".

ELOGIANDO A CUBA CON MOTIVO DE LA CONFERENCIA PAN AMERICANA

MADRID, diciembre 20.—(Informaciones).—"La Unión Ibero Americana", comentando el Congreso Panamericano que ha de celebrarse en la Habana, dice que tiene alta significación y hondo interés para todos los pueblos de la raza porque tratará problemas de honda importancia para aquellos países.

Añade que la República de Cuba es tal vez hoy la que está gobernada en forma más democrática pero con marcada significación de alta moralidad, lo que permite esperar que en dicho Congreso se ventilen de la forman más imparcial cuantos problemas se inicien.

Termina el artículo haciendo grandes elogios de la Comisión Cubana y en especialidad de los doctores Bustamante, el penalista Fernando Ortiz y el señor Carbonell.

LA COMISION DE NICARAGUA

MANAGUA, diciembre 20.—(AP).—El Presidente Díaz ha nombrado una comisión de nicaragüenses para que asista a la Conferencia Pan Americana que se celebrará en la capital de Cuba en enero próximo. Integran la comisión el doctor Carlos Cuadra Pazos, ministro de Estado, un preeminente abogado y capitalista de Granada y el doctor Máximo Zepeda, ex-ministro de Estado.

EMBARCA EL DELEGADO COLOMBIANO URDANETA

BOGOTA, diciembre 20.—(UP).—El señor Roberto Urdaneta Arbelaez, delegado de Colombia, a la conferencia de la Habana, declara que ésta tendrá mayor éxito, que las anteriores pan-americanas a causa de la importancia de las delegaciones y de los temas que se tratarán, principalmente del proyecto de código internacional preparado por los juristas reunidos recientemente en congreso en Río Janeiro.

Refiriéndose a la delegación norteamericana hizo grandes elogios de Brown Scott, de Hughes y de Morrow, agregando que tenía la seguridad de que la conferencia "apoyará toda iniciativa que surja encaminada al triunfo del derecho y de la justicia".

El señor Urdaneta ha embarcado hoy rumbo a la Habana.

El Coronel Tarafa salió de Londres en dirección a N. York

En Méjico se forma una entidad con el fin de poner término a la especulación azucarera

LONDRES, diciembre 20. (U. P.) El coronel José Miguel Tarafa, embajador azucarero de Cuba, en compañía de su hijo, embarcó en la estación de Waterloo rumbo a Southampton, donde tomará el vapor "Mauretania", de la línea de Cunard, que lo conducirá a Nueva York.

LA ESPECULACION AZUCARERA EN MEXICO

CIUDAD MEXICO, diciembre 20. (U. P.) Los hacendados y fabricantes de azúcar de México han organizado un subcomité, bajo la dirección de la de la Secretaría de Comercio, con el propósito de poner término a la especulación azucarera.

LA ASOCIACION PEDAGOGICA DE LA UNIVERSIDAD NOMBRO MIEMBRO DE HONOR A DON LUIS DE ZULUETA

Los escolares esperan que con el advenimiento del nuevo año se podrán reanudar las clases

En la reciente sesión celebrada por la Asociación pedagógica Universitaria, que preside el ilustrado pedagogo doctor Alfredo M. Aguayo, se acordó últimamente, conferir el nombramiento de Miembro de Honor de la misma al eminente educador don Luis de Zulueta y que al hacérsele entrega del diploma de tal distinción, se envíe por su honorable conducto el nombramiento que se hizo a la insigne Educadora María de Maeztu hace meses, cuando su visita a la Habana.

En el ambiente universitario existe ahora un gran entusiasmo, porque todo hace suponer que con el advenimiento del año podrán reanudarse las clases, hallándose ya terminadas las principales de las obras que allí se realizan, para dar acceso a los estudiantes a las aulas.

Anúnciase que el Santo Padre publicará una importante encíclica

Estará dirigida al episcopado católico de todo el mundo sobre importantes asuntos

ROMA, diciembre 20. (A. P.) Se tiene entendido que las cuestiones de gran importancia para el mundo católico, que no tocó el Papa Pío XI en su alocución al consistorio secreto de ayer, serán objeto de estudio por parte del Sumo Pontífice en otra alocución que leerá en el consistorio de la primavera próxima.

Si ocurren acontecimientos relacionados con estas cuestiones que recomienden al Santo Padre dar a conocer su opinión, publicará una encíclica al episcopado católico de todo el mundo.

LA MAGICA CIUDAD DE ANDALUCIA

La mágica ciudad del Guadalquivir, que es a la vez presente y pasado, palpitación de vida y misterio de evocación, habla al espíritu, como ninguna de las ciudades españolas.

Todo en ella es hospitalario y dulce. Desde el aire tibio que acaricia con la suavidad de la seda, hasta el nombre, musical y dulce, que parece un repique de crótalos de oro, arrancado por los nerviosos dedos marfilinos de una mujer ensoñadora.

Ciñendo la corona de claveles bermejos a sus blancas sienes musulmanas, se contempla Sevilla en el cristal del río que con el murmurío de sus aguas le cantan trovas de entusiasmo.

Es Sevilla como un viejo arcón, roblizo y fuerte, detrás de cuyas tablas primorosas y al amparo de sus áureos herrajes labrados con finura y endurecidos en la forja, hubiesen depositado cuidadosamente las muertas edades el tesoro de sus recuerdos, el caudal valioso de sus inspiraciones artísticas y la riqueza de sus emociones espirituales.

Los ojos, perseguidores de la belleza, se sacian en la contemplación de sus admirables monumentos, pasmo y maravilla de quien los estudia; la curiosidad se nutre del ambiente donde se desarrollan siempre las rancias leyendas de amores y venganzas de duelos y pesares, que pasan por todos los labios y alegran o contristan todos los espíritus, y el alma se siente poseída de un bienestar extraño, de una sensación especial no advertida en ningún otro pueblo del mundo, que es deleite en presencia y nostalgia y añoranza en la lejanía.

Usted, lector del DIARIO DE LA MARINA, podrá disfrutar de tanta belleza, sin que le cueste un centavo.

NO PIERDA EL HILO DE ESTOS ANUNCIOS

M.E.C.D. 2016

La recomiendo incondicionalmente

Cuando niña me dieron la Emulsión de Scott. Mi buena salud y carácter apacible son las mejores pruebas del bien que me hizo.

Desde entonces la he tomado periódicamente para indisposiciones o debilidad. Criando a mis niños la he encontrado siempre excelente para aumentar la leche y fortificar al bebé.

Y ahora mis niños la toman por temporadas, asegurándoles un desarrollo sano y evitándome molestias y costosas enfermedades.

Emulsión de Scott

Rica en Vitaminas

VD. PODRA ANDAR TAN LIGERO COMO ELLOS...

NINGUN MEDICAMENTO EMPLEADO PARA COMBATIR LA GOTA Y EL REUMATISMO HA DADO RESULTADOS QUE PUEDAN COMPARARSE A LOS DEL

COMAR & CIA
20, Rue des Fossés St. Jacques—PARIS.

ABOGADOS,
MEDICOS,
INGENIEROS,
INDUSTRIALES, Etc.

Todos estiman en grado sumo los pañuelos de última novedad bordados con artísticas iniciales - - -

Las corbatas también constituyen un atractivo obsequio, y le ofrecemos lo más nuevo en este artículo - - -

TODO MUY REBAJADO DE PRECIO

Aproveche Nuestra Gran Liquidación Mientras Dura la Fábricación de Nuestro Edificio Propio.

LA RUSQUELLA

OBISPO 102 (TEMPORALMENTE)

I. VILLARREAL

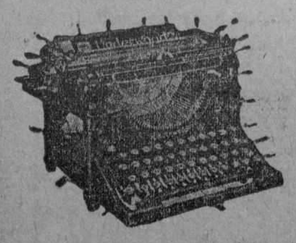

TALLER DE REPARACIONES, NIQUELADO Y CILINDROS DE GOMA. — REPARAMOS TODA CLASE DE MAQUINAS DE ESCRIBIR Y DE SUMAR.

Máquinas de escribir y de sumar, nuevas y reconstruídas de las mejores marcas.

Efectos de escritorio en general, sellos de goma.

TELEFONO A-5529.

HABANA, 122 y 124. HABANA.

NOTICIAS DE LA JUDICIAL

EN LA JUDICIAL SE FORMULO AYER UNA GRAVE DENUNCIA SOBRE LA VENTA DE MATERIALES DE LOS DAMNIFICADOS

Formula la denuncia el secretario auxiliar del Juzgado de Arroyo Naranjo y en ella acusa al Alcalde de Nueva Paz al jefe de policía y al secretario del citado Alcalde

GRAVE ACUSACION

En las oficinas de la Policía Judicial expuso ayer Manuel Avila Pérez, secretario auxiliar del Juzgado de Arroyo Naranjo, vecino de San Francisco número 2, que teniendo noticias de que el Alcalde municipal de Nueva Paz, señor Lázaro Fraga Gómez, y el Jefe de la policía municipal, Domingo Aguilar Campos, así como también el secretario particular del alcalde, señor Calixto Miranda, se han apropiado y vendido en su provecho materiales de los destinados para los damnificados por el último ciclón, formula la denuncia a los fines correspondientes.

Agregó el denunciante que entre las personas a quienes se le ha vendido materiales se encuentran Damián Abio e Inchástegui, comerciante establecido en el pueblo de Palos; Andrés Oviedo, carpintero y vecino de San Miguel; Victoriano Pérez, vecino de la calle de Paz, y otros muchos que por el momento no puede recordar, pero que en su oportunidad dirá sus nombres al Juzgado.

Cita como testigo de los hechos que denuncia al Representante a la Cámara señor Ismael Martínez, a Emilio Cantillo Rodríguez, Ramón González, doctor José Ramón Betancourt de la Torre, jefe de Sanidad, Armando Oropesa y otros. Por último hace entrega de una hoja de papel escrita a máquina, donde aparecen datos referentes a los hechos delictuosos cometidos por los acusados, cuyo documento recibió por correo y en forma de anónimo. Con la anterior denuncia se le dió cuenta al señor Juez de Instrucción de Güines.

ESTAFA

Dió cuenta Manuel González Tamargo, como gerente de la razón social González Tamargo y Compañía, situada en Muralla número 39, que le vendió mercancías por valor de 30 pesos a Ela Kozolsky, vecino de Miramar entre Núñez y Calzada de Columbia, quien en pago de la misma extendió un check contra el Banco del Canadá, pero al presentarlo al cobro se lo rechazaron con el informe de que tenían instrucciones de no pagarlo, por lo que se considera estafado.

HURTO

Francisco Trémols Santa Cruz, químico azucarero y vecino de 15 número 447, denunció que José Noalla, vecino del Calvario, en ocasión de estar colocado en una finca del denunciante denominada "El Pinar", le sustrajo un reloj con su cadena de oro, que aprecia en 50 pesos.

SE APROPIO DE LAS MERCANCIAS

Denunció Sabás Salomé, vecino de Bernaza número 44, que le entregó a Nizyed Habid mercancías por valor de 123 pesos con 90 centavos para que las vendiera en comisión, pero dicho individuo realizó la venta y se apropió de su importe, teniendo noticias de que se encuentra oculto en el pueblo de Caraballo.

SE LLEVO LOS MUEBLES

Francisco Pérez Castro, establecido en Angeles número 13, denunció que le vendió a José Prats, vecino del edificio La Metropolitana, situado en O'Reilly y Aguacate, distintos muebles a plazos por valor de 414 pesos, pero el referido señor con posteridad mostró deseos de rescindir el contrato devolviendo los muebles, y a ese efecto indicó que podían pasar a recogerlos. Enterado de ello un señor nombrado Arturo Macario los extrajo de allí, trasladándolos para la oficina de Miss Ana Stowers Skarters, donde ambos los retienen injustificadamente.

AMENAZAS

Denunció Luis Alfonso Cuervo, vecino de Villegas número 21, que Arturo Conchado, dueño de la casa de huéspedes donde reside, con motivo de que se ha atrasado en el pago de la habitación lo ha insultado en repetidas ocasiones y últimamente lo amenaza con causarle daños, y como teme lleve a vías de hecho esas amenazas produce la correspondiente denuncia.

DENUNCIA DE ESTAFA

Denunció Francisco Gonda, vecino de Sitios 169 letra C, que un individuo de nacionalidad húngara, que unas veces se hace pasar por italiano y otras por polaco, y sabe se nombra Alberto Bobak, establecido en una casa de huéspedes situada en Compostela número 66, haciéndole creer que gozaba de un excelente crédito en esta plaza lo invitó a establecer en sociedad un taller de confecciones en la calle de Martí número 180, en Regla, donde después de haber pasado algún tiempo se ha apropiado de la totalidad del producto del taller, y como si eso no fuera bastante también lo ha hecho aparecer como cómplice en un delito que no ha realizado y del cual sólo es responsable el Bobak, que consiste en haberle hecho creer a distintas muchachas cubanas que trabajaron en dicho taller que les pagaría religiosamente, cosa que no ha realizado. Como el denunciante le llamara la atención a dicho individuo, éste lo amenazó con hacerle una acusación de estafa de 200 pesos, para meterlo en la Cárcel o gestionar que lo expulsaran de la República si no continuaba trabajando a su lado, y como teme que el Bobak lleve a vías de hecho sus amenazas por ser un individuo de pésima conducta y capaz de realizar los hechos más condenables, formula la anterior denuncia.

También hace constar el denunciante que el expresado Bobak está efectuando positivas estafas con un crecido número de mujeres extranjeras, en su mayoría rusas, polacas y húngaras, haciéndoles creer que es presidente de la compañía cinematográfica London Star Film Co., prometiéndoles mediante determinadas cantidades de dinero, que les exige por anticipado, hacerlas artistas de cine, cosa que no cumple, pues todo se reduce a un engaño, porque no es cierto que sea tal presidente ni exista tal compañía. Con la anterior denuncia se le dió cuenta al señor Juez Correccional de la Sección Primera.

NO TENIA FONDOS

Denunció José Méndez López, vecino de Concordia número 156, que Francisco Delgado y Gil del Real, vecino de Porvenir número 39, le pidió que le hiciera efectivo un check por valor de 100 pesos contra el Banco de Demetrio Córdova, pero al ser presentado al cobro le fué devuelto, con el informe de que el librador carecía de fondos.

—También Manuel Fernández Fernández, vecino de Antón Recio número 45, acusó a Delgado de haberle dado un check por la cantidad de 50 pesos contra el Banco del Canadá, pero al presentarlo al cobro se lo rechazaron por carecer de fondos.

El agente Quirino Espejo procedió a la detención del acusado, que inizo sus descargos en el sentido de que no había obrado de mala fe y que estaba en la mejor disposición para pagarle a sus acusadores.

En vista de las anteriores manifestaciones, el detenido quedó en libertad y citado para comparecer ante los jueces de instrucción y correccional de la sección tercera.

DESAPARICION

Anastasia Oviedo, vecina de 8 número 8, en el Vedado, denunció que su hija Esperanza Valdés Oviedo, que estaba colocada en la calle 21 entre B y C, ha desaparecido de una manera misteriosa, y como no ha podido conocer su actual paradero teme le haya ocurrido alguna desgracia.

AMENAZAS DE MUERTE

Denunció Julio Gómez Alfonso, vecino de Enna y Manuel Pruna, que un individuo nombrado Julián Alvarez, a quien acusó hace tiempo de hablar mal de los cubanos, se presentó ayer en su domicilio formando un fuerte escándalo y dirigiéndole los peores insultos, amenazándolo por último con producirle la muerte.

ESTAFA

Denunció María Espel Hernández, vecina de Crespo número 56, que en los periódicos de esta capital vió insertado un anuncio por el cual la para la casa Crespo número 56, señora Magdalena Viñas, vecina de Aguila 5, solicitaba una encargada para la casa Crespo 56, ofreciendo un sueldo de 50 pesos mensuales y una habitación para vivir. La denunciante se entrevistó con dicha señora, quien le aseguró que era la arrendataria y que estaba dispuesta a nombrarla encargada siempre que diera como garantía la suma de 400 pesos, para responder al cobro de los alquileres, cuya suma quedaría en calidad de depósito. Agrega la denunciante que creyendo en la buena fe de dicha señora le entregó la suma de dinero que le exigió, pero una vez que se encontraba actuando como encargada fué informada por varias personas de que había sido víctima de ya generalizado "timo de la encargada", y al tratar de obtener que la Viñas le devolviera su dinero y le liquidara sus haberes sólo recibió de ella evasivas y plazos engañosos. Con posterioridad se enteró de que la expresada señora había sido demandada en desahucio en el Juzgado de Primera Instancia del Centro, y que trataba de embarcarse para el extranjero. En vista de la anterior denuncia fué comisionado el agente Carmelo Llópiz, quien detuvo a la acusada, nombrada Magdalena Viñas Vda. de Gil, la que será presentada en el día de hoy ante el Juez de Instrucción de la Sección Segunda.

HURTO

Denunció Margarita Calvo Calvo, vecina de Perkins 36, que Marcelino Isaas se introdujo en su domicilio y de una manera habilidosa le sustrajo ropa que aprecia en la cantidad de 8 pesos.

DR. F. GARCIA CAÑIZARES

Catedrático Titular de la Universidad. Director Facultativo del Centro Balear. Médico de Visitas del Hospital de Paula. Medicina general. Especialista en Enfermedades venéreas, sifilíticas y de la piel. Ave. del Brasil (antes Tte. Rey) 80, altos. Consultas: Lunes, Miércoles y Viernes, de 3 a 5. No hace visitas a domicilio.

E 2624 ind. 11 nov.

Con el cabello en orden todo el día

Stacomb

Mantiene Peinado el Cabello

Exportador al por mayor, alemán, busca seria casa conveniente, disponiendo de capitales, para la venta de sulfato de amoníaco, para Cuba. Envíense ofertas detalladas con referencias, bajo **J. K. 22188** a **Rudolf Mosse, Berlín SW. 19** (Alemania.)

MARCAS Y PATENTES

RICARDO MORE

(Ingeniero Industrial)

EX-JEFE DE LOS NEGOCIADOS DE MARCAS Y PATENTES

APARTADO DE CORREOS 796

BARATILLO, 7. TELEFONO A-6439.

Se hacen traducciones técnicas y legales del inglés al español.

DR. PULGARON

Manzana de Gómez 465

Teléfono A-1862

PRIMERA Y SEGUNDA ENSEÑANZA, ENSEÑANZA SUPERIOR Y LATIN

Visitas y Avisos: de 5 a 7.

Dr. Gonzalo Pedroso

CIRUJANO DEL HOSPITAL MUNICIPAL DE EMERGENCIA

Especialista en Vías Urinarias y Enfermedades venéreas. Cistoscopia y cateterismo de los uréteres. Cirugía de Vías Urinarias. Consultas de 10 a 12 y de 3 a 5 p. m. en la calle Avenida de la República 254.

E-16 Ind 1 En.

Dr. P. M. Souza

Garganta, Nariz, Oídos. Hospitales de New York, Viena, Budapest, Habana. San Lázaro 226, de 2 a 4.

Dr. Hernando Seguí

GARGANTA, NARIZ Y OIDOS

Prado, 38; de 12 a 3

Aviso Sépase por la presente, que el señor Cirilo Mesa, empleado que fué de esta Casa, ha dejado de aparecer en nuestras nóminas de personal desde hace algún tiempo por razones que no son del caso mencionar en el presente Aviso, y si alguien hubiera con interés positivo de detalles, atentamente le recibiremos.

LARIN & BUSTILLO, S. en C.

ANGELES 6 y 10

11683 alt. 3d.-21

E. P. D.

La Sra. Soledad Casanova y Benítez de Porto

HA FALLECIDO

DESPUES DE RECIBIR LOS SANTOS SACRAMENTOS

Y dispuesto su entierro para hoy, miércoles, 21 de Diciembre de 1927, a las 4 de la tarde, los que suscriben: esposo, hijos, nietos, hijos políticos y demás familiares ruegan a las personas de su amistad encomienden su alma a Dios y se sirvan acompañar el cadáver desde la casa mortuoria, calle O'Farrill número 48, Víbora, hasta el Cementerio de Colón, favor que agradecerán eternamente.

Habana, Diciembre 21 de 1927.

José David Porto y Mariño, Alfredo y Francisco Porto y Casanova, María Magdalena, Alberto y Raúl Porto Riveiro, María de los Angeles Porto y Lladó, Teresa Riveiro de Porto, Nieves Lladó de Porto, Laura Rosa y Jesús Porto Mariño (ausentes), Juan y Enrique Porto Mariño, Concepción Mariño viuda de Porto, Manuel y Pedro Benítez y González, doctor José M. Estévez.

R. I. P.

EL SEÑOR

BALARMINO ALVAREZ SUAREZ

QUE FALLECIO EN ESTA CIUDAD EL DIA 22 DE DICIEMBRE DE 1926

Debiendo celebrarse solemnes honras fúnebres por el eterno descanso de su alma, mañana, jueves 22, en la Iglesia Parroquial de Arroyo Arenas, a las 9 a. m., su viuda que suscribe, en su nombre en el de sus hijos y en el de los demás familiares ruega a sus amistades, que asistan a dicho acto; por cuyo favor quedará eternamente agradecida.

Habana, 21 de diciembre de 1927.

FLORENTINA ROMAN VDA. DE ALVAREZ.

NOTICIAS DEL PUERTO

REGRESO AYER CON SU FAMILIA EL CONCEJAL SR. RUY DE LUGO VIÑA QUE REPRESENTO A CUBA EN EL EXTRANJERO

Ocupación de bebidas de contrabando en el ferry de Cayo Hueso.—El día 30 del actual son esperados en nuestro puerto los trasatlánticos españoles "Cristobal Colón" y "Antonio López"

En compañía de sus familiares ha regresado en el Orizaba el concejal señor Ruy Lugo Viña, que en unión del señor Emeterio Zorrilla fué representando a Cuba cerca de los Gobiernos de Venezuela y Colombia, para devolver la visita que a la Habana hicieron representaciones de esas naciones cuando el cambio de Gobierno cubano en 1925.

Acudieron a recibir al señor Lugo Viña numerosos compañeros del Consistorio habanero, compañeros en el periodismo y amigos particulares.

EL DR. BARNET

El señor J. A. Barnet, Ministro de Cuba en Río de Janeiro, embarcará hoy en el vapor alemán Westernworld para los Estados Unidos y es esperado en la Habana el día 7 de enero próximo.

EL MAASDAM

Procedente de New Orleans y Veracruz llegó ayer el vapor Maasdam, de la Holandesa Americana, que trajo 8 pasajeros para la Habana y 26 pasajeros y un gran cargamento de mercancías para Vigo, Coruña, Santander, Boulogne Sur Mer y Rotterdam, para donde zarpará hoy.

Para la Habana llegó en este barco la señora María Luisa F. de Brea.

Un tripulante del Maasdam fué enviado al hospital por estar enfermo.

LOS DEPORTIVOS GALLEGOS

En el vapor americano Pastores, de la Flota Blanca, que llegará entre 10 y 12 del día de hoy, arribará el equipo deportivo del Muy Ilustre Centro Gallego que fué a jugar a Centro América.

Por la tarde y en el North Land, que arribó de Key West, llegaron los señores Rafael Alfonso, Consuelo G. Riera e hijo, Juan Traviesa y señora, Amparo Acosta, Juan Alemán, Cristóbal Pérez e hija, Elisa Crespo, Andrés Carrillo, Federico Zúñiga, Raoul Barrios y familia, Cecilia Salgido, Angel Ortega, Hermilio Núñez, José Simeón, Alberto Recio y Marina González.

CONTRABANDO DE BEBIDAS EN LOS FERRIES

Cumpliendo instrucciones del inspector general del puerto señor Alayón, se estableció una vigilancia especial en los muelles del Arsenal, donde atracan los ferries de Key West, por tenerse noticias de que allí se traficaba con bebidas alcohólicas que eran embarcadas en dichos ferries de manera ilícita. Ayer por la mañana el inspector Echevarría procedió al arresto de Francisco González, que tripulando una cachucha trataba de entregar una partida de bebidas que según su valor en plaza es de cerca de mil pesos.

Después de la ocupación se procedió a la detención provisional de González y a la ocupación de la bebida, que ha quedado a la disposición de la Administración de la Aduana por carecer de permiso para su exportación.

EL ORIZABA

Procedente de New York llegó ayer tarde el vapor correo americano Orizaba, de la Ward Line, que trajo carga general, correspondencia y 225 pasajeros, entre ellos el Ministro de Francia en el Perú, Monsieur Emilio Bertrand, y señora; el Cónsul general de Cuba en New York, señor Augusto Merchán; el joven doctor Carlos Párraga, el militar cubano señor Luis A. Beltrán y señora, Porfirio Azcuy, Federico Alvarez, Manuel Acosta, Rafael Alonso, Matilde Comas, Vicente Domínguez, Narciso de Pazo, doctor Maldelle J. Davis y señora, América Font, Florentino Fundora y familia, Valero Fernández, Alejo López, Vicente Madrazo, Manuel Mata, Regla Muñiz, Tomás Moreno, doctor Antonio Morán y familia, María Moreno, doctor Luis Orr y señora, José Pérez, Evelio Portillo, Alberto Portela, David A. Pernas, Asunción Portillo e hija, Luis Parg, Emilio Quevedo, Pura Ruiz, José Rinda y familia, Nicolás Nodarse, Manuel Calal, Luis Soler, Teodoro Smith y familia, Irene Arias, Salvador B. Tomás, Helio Valdés Costa, doctor Mariano Correa, Ricardo Miret, Claudio Malpica.

LOS CORREOS ESPAÑOLES

El Sr. Manuel Otaduy, Agente general de la Trasatlántica española, ha recibido las siguientes noticias de los barcos de la compañía asignados a la carrera de Cuba:

El Manuel Calvo salió el día 19 del corriente desde New York para Cadiz y Barcelona.

El Alfonso XIII llegó ayer a Nueva York procedente de la Habana, para seguir viaje a España.

El Cristóbal Colón salió ayer de la Coruña para la Habana, con 400 pasajeros, 500 toneladas de carga general y pasajeros y carga en tránsito para Veracruz y de trasbordo para New York.

Este barco es esperado en la Habana el día 30 del actual,, en cuya fecha también debe arribar a nuestro puerto el vapor Antonio López, que procede de Barcelona, Valencia, Málaga, Cadiz, Canarias y Santiago de Cuba.

EL COLUMBUS LLEGARA EL PRIMERO DE AÑO

Según aviso recibido por el señor A. C. Fabricius, el día primero de año a las seis de la tarde arribará a nuestro puerto el hermoso vapor alemán Columbus, que trae una gran excursión de turistas norteamericanos que harán un recorrido por las Antillas.

EL ATENAS

Ayer tarde tomó puerto el vapor americano Atenas, de la Flota Blanca, que conduce cargamento de frutas en tránsito y pasajeros, así como pasajeros para la Habana, entre ellos los señores Michael Dew y familia, Thomas Barnet, el médico español Dr. José M. Alnenana y señora, Miguel Llopart, Arturo A. Pollan.

En este barco embarcaron ayer para New Orleans J. J. Parker, J. Rocaberni y señora; Imogenes Mc Maram, Archibal a Mc Mamara, O. P. Denott y señora, John Rice y señora, Carl Nelson.

En el Pastores embarcarán mañana Elisabeth Tharcher, Lila Page, S. Sondhein y Sra. R. Bulhemenhall, y señora, C. Davin y Sra. Harry Drapin, Harry Cohen, Irving H. Hartenstein, Mary Mac Mac Letheie, Vermon Briggs y señora.

EL PIAVE

Procedente de puertos italianos via Canarias llegó ayer el vapor italiano Piave, que trajo carga general y 26 pasajeros para la Habana y 24 en tránsito.

Llegaron en este barco Eugenio Alba, Vice Cónsul español, el señor Miguel Cucumel, Vicente Díaz Rodríguez y familia, Augusto López.

EL ROSRANDRA

Con carga general en tránsito y pasajeros llegó ayer de puertos del Golfo de Méjico el vapor italiano Rosrandra, que lleva carga y pasajeros para puertos de Canarias e Italia.

BARCOS DE CARGA

Los barcos de carga llegados ayer fueron los ferries Estrada Palma y Joseph Parrot, de Key West, el Lake Fauport, de Jamaica, y el americano Jean Weems, de Georgetown.

SALIDAS

Los siguientes barcos salieron ayer: el Governor Cobb y los ferries, para Key West; el Munamar, para New Orleans; el Columbia, para New York; el Patrick Henry, para New Orleans, y el italiano Rosandra para Las Palmas.

EL VAPOR EXCURSIONISTA SHAWNEE

El próximo sábado llegará a la Habana en su primer viaje de turismomo el lujoso vapor americano "Shawnee", gemelo del "Iriquois", ambos de la Clyde Line, una de las asociadas de la Ward Line, que han sido destinados este año a cubrir una nueva ruta de turismo entre New York, Miami y la Habana.

Ambos barcos gemelos son genuinos de la industria naval de los EE. UU. La más alta calificación, tanto en eficiencia como en confort, ha sido concedida a ambos buques, construídos para el servicio de cabotaje entre puertos del Atlántico en los Estados Unidos.

Estos dos barcos son el resultado de un plan de ampliación de flota acordado por la Clyde Line, que se propone invertir hasta catorce millones de pesos en seis barcos.

Miden los que nos visitarán este invierno 408 pies de eslora o largo, 62 pies de manga o ancho y 20 pies de puntal, estando construídos para el consumo de petróleo, y han dado ya pruebas que arrojaron 22 nudos por hora.

La primera fué cubierta en dos días que separan las mil millas que existen entre New York y Miami.

Todo el mecanismo del barco está movido por la electricidad, incluyendo sus refrigeradores y servicios sanitarios, así como sus luces y aparatos auxiliares.

Todos los camarotes están dotados de abanicos eléctricos y otras curiosidades en la cual la electricidad es el factor.

Sus salones y cámaras tienen una diversidad de estilos, pues unos representan costumbres de antiguos colonizadores españoles e ingleses, otros muchos detalles de adorno hacen muy interesante el decorado y su mobiaje.

Con objeto de que la sociedad de la Habana pueda admirar el barco, la Agencia de la Ward Line se propone recabar del administrador de la Aduana el oportuno permiso para hacer una extensa invitación, organizándose al efecto un lunch, estando el barco dispuesto a recibir visitas desde las 11 de la mañana hasta las tres de la tarde.

ANCIANA CAIDA AL MAR

Al transitar por el muelle de Caballería cayó al mar, la anciana Patrocinio Lugo y Sotolongo, de 72 años de edad y vecina de Compostela 18, la que fué extraida y conducida al primer centro de socorro, donde fué asistida de lesiones de carácter leve en distintas partes del cuerpo y que se causó con los pelotajes del muelle.

TOS de los Niños

Coqueluche y Tos Nerviosa

CURA asegurada por el verdadero

JARABE MONTEGNIET

A. FOURIS, Farmacéutico

13, Rue Lacharrière

PARIS

"Diciembre 31"

Termina nuestra DESCOMUNAL LIQUIDACION DE

ZAPATOS Y BOTAS A **50 cts.**

Rusia obscura, todo con su cordón de seda; en charol negro todo y también con la pala de charol y el talón de color:

Tamaño 1|5.	$2.00
Tamaño 5-1|2-8. . . .	"2.50
Tamaño 8-1|2-11. . .	"2.75
Tamaño 11-1|2-3. . .	"3.00

PELETERIA

"BROADWAY"

BELASCOAIN Y ZANJA

Teléfono M-5874.

LA REGENTE

AVISO

Debido a la proximidad de un gran remate de prendas, rogamos a las personas que tienen alhajas empeñadas y adeuden seis meses pasen por esta casa de Neptuno y Amistad a pagar los intereses y renovar las papeletas para evitar que sus prendas sean comprendidas en esta subasta.

LOCERIA CRISTALES — **LA COPA** — FERRETERIA VAJILLAS

DE R. PASCUAL Y CA.

Cristalería Fina

60 copas..	$ 9.98
60 " finas..	10.50
60 " grabadas..	12.00
60 " grabadas finas	15.00
60 " grabadas finas	18.00
60 " grabadas finas	24.00

Se sirven pedidos al interior.

J.C. Zenea (Neptuno) Nº 15 Telef. A-7832 Habana.

PARA PASCUAS

CASA CANEVARES

IMPORTADOR EXCLUSIVO DE LOS LEGITIMOS

ZAFIROS BLANCOS

DE TRIPLE CORTE

Sortijas, Aretes, Perlas, Relojes, Piedras Preciosas, Carteras de pieles muy finas, Fantasías para regalos. Composición de relojes finos a conciencia y garantía.

SAN RAFAEL ESQ. A CONSULADO TELF. M-4211

Diagnóstico Precoz del Cáncer

PARA ENFERMOS POBRES EXCLUSIVAMENTE.

Pida informes a la Liga contra el Cáncer.

EDIFICIO DE LA CRUZ ROJA

TELEFONO A-3140. HABANA.

M.E.C.D. 2016

CORBATAS DE GRAN CHIC

Propias para obsequiar al caballero de buen gusto, presentamos una bella y variada colección, modelos todos genuinamente nuevos, con dibujos de gran novedad y originalidad, hechos a mano.

En una de nuestras vidrieras pueden admirarse algunas de estas corbatas, cuya suprema elegancia está llamando la atención de los elegantes. Los precios son desde 80 cts. hasta $6.00 una.

En otros artículos para caballeros, como telas de novedad y pintas originales para trajes y camisas a la medida, batas de soaret, calcetines, pañuelos, etc., nuestro surtido no es sólo extenso, sino que representa lo más moderno y elegante.

"La Nueva Retreta"

MONTE No. 15. TELF. A-8680.

Defunciones ocurridas ayer en la Habana

Dulce María Miranda m 14 años, Paseo y Zapata, tuberculosis pulmonar.

Manuel Alonso b 72 años, Cerro 659, gastro colitis.

Carlos Fontanills, b 34 años, Hospital Calixto García, demencia.

Eloisa Pérez, n 20 años, Escobar 128, tuberculosis pulmonar.

Cándida Acosta, b 22 años, Hospital Calixto García, boccio simple.

Miguel Vázquez, b 69 años, Habana 123, cardio esclerosis.

Raul Granados, b 32 años, Gertrudis 5, escara sacra.

Luis Can, a 27 años, Cerro 440, endocarditis.

Manuel Medina, b 40 años, Hospital Las Animas, tifoidea.

Santos Collazo, m 53 años, Cruz del Padre s/n. esclerosis generalizada.

Manuela Jiménez, m 91 años, Cerro 472, arterio esclerosis.

Gregorio Barba, b 50 años, Espada 107, cáncer del estómago.

Enriqueta de la Cruz b 67 años, Animas 190, arterio esclerosis.

Pedro Jiménez, m 49 años, Vapor 38, aneurisma aórta.

Socorro M. Valdés, b 17 días, Casa de Beneficencia, meningitis simple.

Emelina Mausano, b 76 años, Crecherie 25, bronco-neumonía.

Sara Rossette, b 43 años, Porvenir 24, hemorragia cerebral.

Caridad Sueiro, b 51 años, Santa Felicia 254, cáncer del útero.

Regina Var Keurtser, b 44 años, Industria 31, envenenamiento.

Juan Roberto Conejo, b 5 años, finca Consuelo, Puentes Grandes, eclampsia.

Herminio Gobel García, m 39 años, Puerta Cerrada 81, tuberculosis pulmonar.

Salvador Carro Carro, b 4 años, La Benéfica, tuberculosis pulmonar.

Manuel M. Acosta, b 30 años, Santa Amalia, fiebre tifoidea.

Victoriano Serrano, b 2 días, Tenerife 56, hemorragia intestinal.

Soledad Casanova, b 59 años, O'Farrill 48, anemia perniciosa.

Francisco Hernández, b 52 años, Santa Felicia 19, endocarditis.

FELIZ VIAJE

Por el Ferrocarril Central embarcarán esta noche con dirección a Chaparra, nuestros estimados amigos, los esposos señor Leoncio Magariño y su joven y elegante señora María Antonia del Valle de Magariño, notable Profesora de Piano de esta capital.

El señor Magariño, que es un antiguo funcionario de los Ferrocarriles Unidos de la Habana, se dirige acompañado de su esposa a la región oriental, con el objeto de disfrutar de unas merecidas vacaciones de Pascuas en unión de los familiares que posee en Chaparra.

Lleyen ambos un feliz viaje y regresen pronto a esta capital donde son tan apreciados por sus numerosas amistades.

El Alcalde recomienda la conveniencia de que funcione la Comisión de Impuesto Territorial

El problema de competencia planteado entre el Alcalde Municipal doctor Gómez Arias, y el Presidente de la Comisión del Impuesto Territorial señor Alvarez Builla, continúa en pie.

El señor Alvarez Builla, entiende que el actual Secretario de la Comisión señor Francisco Castro, designado oportunamente por el Alcalde actual de manera ilegal, ya que tal nombramiento es de la competencia exclusiva del Presidente de la Comisión, al amparo de lo que dispone el artículo 104 de la Ley Orgánica de los Municipios. El doctor Gómez Arias, por el contrario sostiene que tal designación corresponde al Alcalde ya que el Tribunal Supremo de Justicia, en sentencia de 30 de Junio de 1909, declaró inconstitucional, reconociendo facultad suficiente al Alcalde para nombrar Secretario de la Comisión del Impuesto Territorial, en consideración a que sus funciones son estrictamente administrativas.

Subsistente esta controversia, la Comisión a que nos venimos refiriendo no se reune por no querer aceptar al Secretario señor Castro.

Con relación a este problema el Alcalde Municipal ha dirigido un escrito al señor Alvarez Builla, tratando ampliamente este problema y consignando en su parte final estos párrafos: "La Comisión del Impuesto Territorial continuará celebrando su período de sesiones en la forma dispuesta por el artículo 7 de la Ley de Impuestos Municipales, actuando como Secretario de la mencionada Comisión el mismo que actuó en la sesión que se verificó cumpliendo lo que preceptúa el artículo 6 de la mencionada Ley de Impuestos Municipales y en la forma por el mismo dispuesta; y dicho Secretario de la Comisión de Impuesto Territorial, señor Francisco Castro y López, nombrado por este Ejecutivo de acuerdo con las atribuciones que le están conferidas, continuará en el desempeño del mencionado cargo, ya que se trata de un caso definitivamente resuelto en la esfera administrativa, que legalmente es necesario aceptar. Al mismo tiempo tengo el honor de comunicarle que estoy esperando la justificación de las causas por la que excusaron su asistencia los señores Ramón Crusellas, Secundino López y San Martín, según usted me prometió en su comunicación de fecha 30 de Noviembre.

Sírvase, por tanto, convocar a sesión a los miembros de la Comisión que usted preside, darles cuenta en la misma de este escrito y cumplir el artículo 7 de la Ley de Impuestos Municipales, normalizando el funcionamiento de esa Comisión".

NOTICIAS DE LOS JUZGADOS

UN MENOR QUE SALIA DEL COLEGIO FUE ARROLLADO AYER POR UN TRANVIA DE DEBAJO DEL CUAL FUE EXTRAIDO

Levantado el tranvía con un "gato" se vió que el cuerpecito del niño presentaba gravísimas lesiones, al extremo de que falleció en la mesa de operaciones del hospital de Emergencias

El tranvía número 405 de la línea Príncipe-Muelle de Luz, arrolló ayer en Carlos III y Subirana, al menor Ramón Varela Dorado, de 8 años de edad y vecino de Franco 9, altos, causándole tan intensos traumatismos y fracturas, tanto en la cabeza como en su débil cuerpecito, que cuando después de múltiples esfuerzos, levantado el vehículo con un gato, pudo ser extraído el infeliz niño de bajo de las ruedas delanteras del carro y conducido a Emergencias y puesto en la mesa de operaciones, falleció.

El niño, que era alumno externo del Colegio de La Salle, salió en unión de varios compañeros más, acompañados del hermano Alejandro Laureano Boudet, profesor del citado Colegio, y el occiso y otro menor, a pesar de las recomendaciones de su profesor, se adelantó, siendo en esos momentos arrollado por el tranvía. Nómbrase el motorista, José García Pérez, vecino de 8 entre 15 y 17, en Almendares.

Al intervenir en el caso la Policía, fueron presentados al Juzgado el motorista y el hermano Boudet, éste por ser el que acompañaba a los muchachos, pero se demostró cumplidamente la inculpabilidad del hermano referido, que de acusado pasó a testigo, refiriendo los hechos en la forma redactada y comprobándose perfectamente su inculpabilidad.

El motorista fué remitido al vivac. Decíase, y tiene visos de ser verdad, la afirmación, que el estar rota la defensa del carro fué la causa de la muerte del niño, ya que por el agujero de dicha defensa pasó el niño debajo del vehículo que lo trituró materialmente. De estar en buen estado la defensa, el niño hubiera sufrido solamente el golpe y algunas contusiones.

REYERTA A CABILLAZOS

Los detéctives señores Amparo González y Félix Aranguren, al pasar ayer tarde frente a la casa San Nicolás número 97, presenciaron una feroz reyerta que sostenían dos individuos, a los que detuvieron conduciéndolos primeramente a curarse y después al Juzgado de Guardia. Los contendientes se nombran Angel Alvarez González, español, vecino de San Nicolás 97; y Dositeo Calvo, también español, vecino de Campanario 154, altos. Este último fué asistido en el Primer Centro de Socorro, de cinco graves contusiones en la cabeza, pasando por la gravedad de su estado, al Hospital Calixto García.

Angel fué asistido en el Segundo Centro, de contusiones leves en la cabeza, rodilla izquierda y cuerpo. Angel, con una cabilla de hierro, agredió a Dositeo. La cabilla no fué ocupada. Ambos individuos pertenecen al hampa, y rivalidades de su oficio, fueron causa de la reyerta sostenida. Alvarez fué remitido al vivac.

PORQUE LE HICIERON PAGAR LO QUE COMIERON, ACUSARON AL DUEÑO DEL RESTAURANT, DE VENDEDOR DE DROGAS

Ramón Montenegro Rodríguez, vecino de Jesús María 124, entró ayer poco después de mediodía, en el Restaurant El Ariete, sito en San Miguel y Consulado, en unión de un amigo y pidieron que les dieran de almorzar, sentándose estratégicamente para poder huir una vez terminada la comida. El dueño del establecimiento, José Fernández Fernández, vecino de San Miguel 4, se dió cuenta del caso y ordenó al dependiente que los vigilara. Al verse vigilados, terminada la comida, Montenegro pidió la cuenta y la firmó, disponiéndose a marcharse sin abonarla, a lo que se opuso el dueño, que llamó a un vigilante. A la vista del policía, Montenegro abonó $1.60 por el almuerzo, que importó $3.30, diciendo que no tenía más dinero, a lo que el dueño, para evitarse disgustos, accedió.

Montenegro, se fué, pero poco después volvió con el vigilante 43 de la Policía Nacional, acusando a Fernández de vender drogas heroicas. Detenido Fernández, se comprobó plenamente su inocencia y que era víctima de la venganza de Montenegro, por haberle hecho pagar lo que comieron, y quedó en libertad.

LA AUTOPSIA COMPROBO QUE SE TRATA DE UN SUICIDIO

Ayer mañana le fué practicada la autopsia al cadáver de Regina o Mirka Wackenitzer, de Polonia, de 44 años, que falleció anteayer por haber ingerido gran cantidad de tóxico, en su domicilio, Industria 31, altos. Practicaron la autopsia los doctores Barreras y Recio, comprobando se trataba de un suicidio por envenenamiento y que la suicida tomó gran cantidad de tóxico, que le causó la muerte instantáneamente.

Para conocer cuál fué el tóxico, han sido enviadas al Laboratorio de Medicino Legal, las vísceras de la occisa.

ESTAFA

Manuel Novas Santa María, vecino de Egido 81, fué acusado por Enrique Díaz Castillo, vecino de Hospital 18, de haber tratado de estafarle $700 en Barcelona y Amistad, vendiéndole un auto sin tener los documentos de la propiedad del mismo.

UN AUTOMOVIL CHOCO CON OTRO, QUE A SU VEZ ARROLLO A DOS PEATONES

Eugenio Suárez, de 45 años, chauffeur y vecino de 15 entre 18 y 20, fué asistido de contusiones graves diseminadas por el cuerpo; y Adán González Quesada, vecino de Oquendo 18, de contusiones leves, que sufrieron hallándose en Industria y S. Rafael, al chocar un auto Chevrolet, pintado de azul, que pasó a gran velocidad por dicho lugar, con el auto 7906 que estaba parado y que al recibir el encontronazo arrolló a los dos lesionados. El chauffeur del auto Chevrolet huyó a gran velocidad con su auto y no pudo ser detenido.

Ildefonso Galbán, chauffeur del auto 7906, quedó en libertad.

FUMADERO DE OPIO SORPRENDIDO

El jefe de la Secreta, señor Arango, tuvo confidencias de que existía un fumadero de opio en San Miguel 170, al que acudían varios asiáticos. Al pedir el mandamiento de entrada y registro, como en este servicio está especializada la Sección de Expertos, el Juez requirió el auxilio de la referida Sección, constituyéndose en el Juzgado el jefe de la Sección, teniente Calvo, y el sargento Graña, encargado de la persecución de drogas. Registrada la casa, encontraron al dueño de la misma, Alfonso León y a cuatro asiáticos más, fumando opio, ocupando 500 gramos de extracto de opio, cachimbas, lámparas, opio líquido, etcétera.

GROMOS Y BLOKS DE ALMANAQUE PARA 1928

IMPRENTA "LA COMERCIAL"
ALMACEN DE PAPEL Y EFECTOS DE ESCRITORIO
SUAREZ GUTIERREZ Y Co.
SAN IGNACIO 78, esq. a MURALLA
Tel. A-2704 - Aptdo. 108 - Habana

GARNETS PARA BAILES
GRAN SURTIDO

GRANDES ALMACENES
LOS PRECIOS FIJOS
REINA y AGUILA
Lo mejor, a poco costo

Ofertas Especiales para hoy y mañana

Los beneficios que con estas Ofertas Especiales brindamos diariamente al público que nos honra prefiriéndonos por las ventajas tan positivas que obtiene, se podrán comprobar más fácilmente hoy que muchos otros días, por tratarse de artículos muy corrientes y conocidos y, ante todo, son de la temporada a c t u a l.

Crepés de color entero
A $1.00
el corte de 3 yardas
Hay dos calidades: una de tejido liso y otra de tejido labrado. Es de tener en cuenta su ancho de una yarda y que no se trata de ningún saldo puesto que tenemos todos los colores.

Alpacas y Foulares Estampados
A $1.00
el corte de 3 yardas
Ambas telas en una gran variedad de dibujos modernistas y menudos impuestos por la última moda. Ancho de estas telas: una yarda

Alpacas y Crepés de Fibra estampados
A $1.40
el corte de 3 yardas
En este grupo de telas muy finas entran calidades que se han vendido hasta 1 peso la yarda. Doble ancho.

Gabardina de Lana
A $1.90
la yarda
Es esta una tela de pura lana muy adecuada para Abrigos por su ancho de 1 y media yardas y por el surtido de colores propios de invierno.

INTERESA A TODOS MUCHO
leer nuestro anuncio de mañana con los precios especiales después de las grandes rebajas en todas las calidades del gran surtido que presentamos en
Juegos de Mantelería y Manteles sueltos

E. G. E.

EL NIÑO

RAMON VARELA DORADO

Y dispuesto su entierro para hoy, miércoles 21 a las cuatro de la tarde, sus padres, abuelos maternos, tíos, tíos políticos, primos y demás familiares ruegan a sus amigos se sirvan acompañar el cadáver desde la casa mortuoria Franco 9, al Cementerio de Colón, favor que agradecerán.

Habana, diciembre 21 de 1927.

Francisco Varela y Ramona Dorado; Ramón Dorado y Dolores Pulido (ausentes); Antonio, Juan, Pedro, Rosa, Francisca, Josefa y Antonia Varela (ausentes); Narciso; José, Elena Aurora y Francisco Dorado, (ausentes); Domingo, Daniel, Antonio, Miguel, Josefa y Lola Dorado; Julio Rocha y Cándido Rodríguez (ausentes); Rosendo Freire; Segundo Alvarez; Juan Varela; Emilio, Ramón, Domingo, Visitación y Josefa Rodríguez; Ramón Rocha; Angel Fernández y familia; Eusebio Guardado y familia y Amador Seijido.

R. I. P.

EL SEÑOR DON JUAN USSIA Y AEDO

Que falleció en esta ciudad el día 27 de Noviembre de 1927

Después de recibir los Santos Sacramentos y la Bendición Apostólica

Y debiendo celebrarse solemnes honras fúnebres por el eterno descanso de su alma mañana jueves 22 a las nueve a. m. en la Parroquia de Nuestra Señora del Carmen, su viuda, hijas, madre política y RR. PP. Carmelitas que suscriben, invitan a las personas de su amistad, los acompañen en tan piadoso acto.

Habana, Vedado 21 de Diciembre de 1927.

Manuela Aedo Vda. de Ussia, Josefina, Juan y Carmen Ussia y Aedo, Jcsefa Díaz Vda. de Aedo, R. P. José Vicente, Superior de los Carmelitas, R. P. Carmelo C. D.

11642 1d-21.

E. I. D.

El Señor

Don Juan Ussía Aedo

Nuestro Socio Gerente

Que falleció el día 27 de Noviembre de 1927 después de recibir los Santos Sacramentos y la Bendición Apostólica.

Y debiendo celebrarse solemnes honras fúnebres en sufragio de su alma, en la Parroquia de Nuestra Señora del Carmen el día 22 del actual a las nueve de la mañana, rogamos a nuestros clientes y amigos, nos acompañen en tan piadoso acto.

Habana, Diciembre 21 de 1927.

USSIA Y CIA. S. en C.

11641 1d-31

FUNERARIA DE PRIMERA CLASE
ALFREDO FERNANDEZ
TELEFONO A-4348 SAN MIGUEL, 63

¿ARBOLES DE NAVIDAD?

Los hay, de lo más selecto, en gran cantidad Naturales, desde $3.00 en adelante, en

LA VIÑA

GRAN ALMACEN DE VIVERES FINOS
VINOS Y LICORES DE TODAS CLASES
REINA 21 - TEL. A-2072 y A-1821

M.E.C.D. 2016

NOTICIAS DE LA TERMINAL

FUE TRAIDO A "LA BENEFICA" UN OBRERO GRAVEMENTE LESIONADO AL EXPLOTAR UN BARRENO EN LA CARRETERA CENTRAL

Movimiento de políticos habido ayer en la Estación Terminal. Llegó de Colón el alcalde de aquella ciudad Sr. J. M. Gutiérrez. Regresaron a la capital los Sres. Hernández Guzmán y G. Mora

En el tren de la mañana fué traído ayer a la Habana, para su ingreso en "La Benéfica", un individuo nombrado Ambrosio Paz, que sufrió varias lesiones al explotar un barreno que manipulaba, trabajando en las obras de la Carretera Central en Martí, Camagüey.

EL ALCALDE DE COLON

Llegó ayer a esta capital, el doctor José Manuel Gutiérrez, Alcalde Municipal de Colón.

OTROS POLITICOS

Regresó ayer de Cienfuegos, el Representante Santiago Rey, "Leader" de la Minoría en la Cámara, acompañado de su hijo, el doctor Santiago Rey, Jr..

También llegaron ayer a esta capital.

El ex-Rrepresentante Federico de Miranda, procedente de Nuevitas; el Rprsentante Rafael Alfonso, de Trinidad; el Senador Horacio Díaz Pardo, de Matanzas.

Salió para Santa Clara, el Representante Alfredo Barrero. Para Jovellanos: el Representante Rodríguez Cremet. Para Matanzas: el ex-Representante Ramón Montero.

EL DIRECTOR DE EL MUNDO

Acompañado de sus familiares, regresó ayer de Cienfuegos, el señor Antonio González Mora, Director de "El Mundo".

EL SEÑOR JOSE HERNANDEZ GUZMAN

Acompañado de su esposa, regresó ayer de Camagüey, el señor José Hernández Guzmán, Administrador de "La Lucha".

LOS TRENES EN CAIBARIEN Y CIENFUEGOS

En estos trenes llegaron ayer:

El señor W. B. Holmesley, Administrador del central "Trinidad", procedente de esa finca azucarera. De Colón: Don Manuel Arece y su esposa; el pagador Llano, de los Ferrocarriles Unidos. De Cárdenas: la señora Esperanza Viñas viuda de García.

De Cienfuegos: el doctor José Pernas; Eusebio Perera; Juan de los Ríos; René Ortiz; Julián Pelaez; el doctor Calixto Font. De Aguada de Pasajeros: Antonio Rodríguez y sus familiares. De Calimete: Eusebio Delfín. De Manguito: el doctor Ramón Sardiñas.

TREN A CAMAGUEY

En este tren salieron ayer:

La señora Anegla Pérez viuda de Velazco y su hijo Tomás, que se dirigieron a Santa Clara. A Cienfuegos: Santiago Freixas y Juan Simón, consignatario de la Naviera en aquella ciudad. A Caibarién: la señorita Josefina Pérez. A Sancti Spiritus: Francisco Ramírez. A Placetas: Laurentino Pujol y sus familiares. A Camagüey: Arturo de Quesada y sus hijas, Mercedes y Carmela .

EL EXPRESO LIMITADO DE SANTIAGO DE CUBA

En este tren llegaron ayer:

La señora viuda de Peña, procedente de Santiago de Cuba. De Neuvitas: José Castillo y Rafael Vilató. De Ciego de Avila: Carlos Luzán, Director de la "Tribuna Libre" y concejal del Ayuntamiento de aquel Término. De Camagüey: Martín Casas.

TREN A SANTIAGO DE CUBA

En este tren salieron ayer tarde:

La señora Ramona Busom de Bosch, que se dirigió a Yara: A San Luis: la señora Dolores Morejón; Andrés J. Román. A Baraguá: Ramiro San Martín. A Santiago de Cuba: Arturo Duque; Oscar Monarriz. A Camagüey: el doctor Francisco Martínez de la Cruz y su esposa, la señora Grazziela G. de la Peña de Martínez. A Sagua la Grande: la señora viuda de Corral y sus familiares.

A Cienfuegos: Alfredo Quintero. A Matanzas: el doctor Miguel Caballero; Nemesio Urréchea, gerente de la firma "Urréchega y Hermanos" de aquella ciudad.

TREN DE SANTIAGO DE CUBA

En este tren llegaron ayer tarde:

El doctor Tomás G. Menocal, procedente del central "Palma".

De Camaguani: el doctor Pedro Sánchez del Portal, Inspector Especial de la Secretaría de Sanidad y Beneficencia. De Santa Clara: las señoritas Gloria y Carmen Ruíz, hijas del doctor Joaquín Ruíz Mesa, Director de Sanidad Vegetal, que acudió a la Terminal para recibirlas; el doctor José Manuel Ruíz; Abelardo Peralta; la señorita María Josefa Mora y Arencibia. De Manzanillo: Agapito Abilleira.

NUEVO ARANGEL DE ADUANAS DE CUBA

Anotado y comentado por

FRANCISCO CUENCA

Tenemos a la venta esta magnífica obra, de incuestionable utilidad para los Comerciantes, Industriales, Funcionarios del Cuerpo Consular y de Aduanas, Agentes, Comisionistas, etc., etc., redactada bajo el siguiente plan:

1º—Aparece íntegro el Arancel de Importación, con la misma clasificación por clases, grupos, partidas y letras que tiene oficialmente.
2º—Se detallan EN CADA PARTIDA Y LETRA los tipos de adeudo generales de las dos columnas y los derechos líquidos a satisfacer por mercancías producto y procedentes de los Estados Unidos, en virtud del Tratado de Reciprocidad.
3º—Se señalan en las Partidas afectadas, los derechos líquidos a satisfacer por mercancías producto y procedentes de España en virtud del Tratado Comercial de 15 de Julio de 1927.
4º—Se fijan en cada Partida y Letra los recargos establecidos por la Ley de Obras Públicas de 15 de Julio de 1925.
5º—Se consignan en CADA PARTIDA Y LETRA, LAS TARAS que les pertenecen, para facilitar la consulta inmediata, sin necesidad de acudir a la disposición que las agrupa.
6º—Se hace una explicación analítica de las mercancías comprendidas en cada Partida, con estudio de sus caracteres, condiciones, composición, y cuanto tienda a determinar concretamente sus cualidades específicas.
7º—Se indican los caracteres generales de los productos que integran las Clases y Grupos arancelarios.
8º—Se explican las diversas calidades de mercancías, procedimientos para su clasificación, prácticas adecuadas para su reconocimiento y métodos para el despacho.
9º—Se establecen las diferencias que existen entre artículos que por su contextura, presentación comercial y analogías, puedan originar confusiones en su régimen de adeudo.
10º—Se hace un estudio minucioso de todas las clases de tejidos, con los caracteres distintivos de las diversas fibras, sus diferencias, tipos, métodos de clasificación y adeudo, determinación del número de hilos y fijación del peso de los 100 metros cuadrados.

EN LOS APENDICES INSERTOS AL FINAL, SE PUBLICAN:

El Tratado de Reciprocidad entre Cuba y los Estados Unidos.
El Tratado Comercial, entre Cuba y España.
El Tratado de Comercio entre Cuba e Italia.
El Arreglo Provisional, entre Cuba y El Canadá.
El Decreto referente a los recargos arancelarios por Obras Públicas.
El peso específico o densidad de los cuerpos más usuales en la industria y en el comercio.
Las equivalencias de las pesas y medidas extranjeras, con las del sistema métrico decimal, etc.

La obra forma un hermoso volumen en tamaño 4º mayor, con 560 páginas, impresa en papel satinado de buena calidad.

Precio del ejemplar a la rústica.. .. .. $3.00

LIBRERIA "LA MODERNA POESIA"

Obispo, 135. Apartado 605. Tels. A-1171, 1172 y 1173. Habana.

LIBRERIA "CERVANTES"

Avenida de Italia, 62. Apartado 1115. Teléf. A-4958. Habana.

Panizza

El sombrero de moda

Creaciones de distinción

Sombrero de Castor

El mejor y más elegante no superada.

Inmensa variedad de modelos y colores. Visítenos, porque estamos seguros de tener el estilo que usted desee.

Cartabio y Cribeiro

Neptuno, 10. Telf. M-6375.

ALMANAQUES

De la Compañía de Seguros

"EL IRIS"

Participo a los señores asociados a esta Compañía, que pueden pasar por las oficinas Empedrado número 34, en horas hábiles, a recoger el ALMANAQUE del próximo año 1928, previa presentación del recibo correspondiente.

El Secretario,

Eligio Villavicencio

11607 3d 21

INVITAMOS

A NUESTRA NUMEROSA CLIENTELA A HACERNOS UNA VISITA PARA QUE PUEDAN ADMIRAR LA PRECIOSIDAD Y REFINADO GUSTO EN LA SELECCION DE LOS JUGUETES QUE HEMOS RECIBIDO PARA LAS PROXIMAS PASCUAS Y REYES.

Compañía Juguetera Nacional

COLUMPIOS A $6

ZENEA 68 (NEPTUNO) ZENEA 68

11606 3 d-20

¡Recuerde usted!

que por antiguas que sean las enfermedades de

Estómago e Intestinos

se curan tomando después de las comidas el

DIGESTÓNICO

De venta en farmacias y droguerías.

MISCELANEA

OPINIONES

Una revista madrileña ha tenido la ocurrencia de hacer la siguiente encuesta pidiendo la opinión a varias personalidades literarias y artísticas residentes en la capital de España. He aquí lo que pregunta:

"¿Es lícita la protesta en el teatro como es lícito, tradicionalmente el aplauso? En caso afirmativo ¿en qué forma se debe exteriorizar?"

Aunque no ofrece por la respuesta cigarros fuertes y especiales de La Gloria, las personas a quienes se ha dirigido mandaron sus respuestas.

Figuran entre los que dan su opinión "Azorín", los Quintero, José Francés, nee el "Soporífero", Valle Inclán, Margarita Xirgu, Benavente, Francos Rodríguez, el "Pega gorras". Muñoz Seca, "Floridor" y otros cuantos tan populares como las corbatas Rusquellanas, los muebles Borbollanos y el Pemartín, (Don Vermú).

Las contestaciones que ha dado la mayoría son bastante vulgares por la gracia de Dios. Hasta el fino ingenio de Benavente ha salido del paso con unos cuantos lugares comunes, que lo mismo podría haberlos dicho un pobre dependiente de los que despachan ginebra Aromática de Wolfe o chocolate de La Gloria.

"Tan lícita es la protesta como el aplauso", dice el insigne autor de "Rosas de Otoño", tan meritorio de paladear el ron "Castillo" y escribir sus insignes comedias con máquina "Remigton". Luego nos habla de que en todas las naciones están permitidos el aplauso y la protesta. Sino nevara al pie la firma de Don Jacinto, creería que esas manifestaciones eran obra del yankee y perogrullesco Brisbane, que mejor estaba dedicado a cargar paquetes de golfo La Favorita, que a endilgarnos 83523815432 tonterías al año.

Y es que, aunque parezca mentira, un autor tiene ideas geniales cuando discurre sin trabas sobre alguna cosa que le viene a la mente. Contestar a una pregunta es ceñirse a la idea de otro, desarrollar un tema que a lo mejor no le es tan grato cual oir una selecta pieza de música como las que venden la "Casa Iglesias" en San Rafael 46.

Los Quintero están por las maduras, esto es: por el aplauso. Quieren que a los autores les arrojen a la escena flores cual las que venden los señores Langwith y Co. en Obispo 66, cuando son meritorios a ello. Por la protesta no entran, alegando que es una descortesía e indelicadeza.

No dejan de tener tanta razón como la que me asiste a mí al recomendar el coñá Especial o jerezquinado "San Julián" de Pemartín Esas protestas turbulentas están carentes de toda delicadeza y sentimientos humanitarios. Si un autor tras noches de desvelos no acierta con la trama o el diálogo, basta condenarlo a que no oiga un solo aplauso. Ya con eso se va tan triste a su casa como los que no pueden paladear los exquisitos manjares que sirven en La Diana de Reina y Aguila.

Pero el que ha dado mejor en el clavo al contestar a la encuesta, es "Floridor". Pone admirablemente los puntos sobre las íes, al decir:

"El yerro de un autor, por grande que sea, nunca es tan grave y fundamental como, por ejemplo el de un médico o el de un abogado, de más dañosas consecuencias. Y, sin embargo, yo no sé de caso alguno en que la gente se haya agolpado a la puerta de consultas o bufetes para patear y bastonear furiosamente en el rellano de la escalera. Pero en fin, admitida la protesta contra el autor, entiendo que ésta debe manifestarse en forma correcta. Es suficiente para ello la fría y silenciosa actitud del público. Empero, cuando se trata de imponer con el aplauso mercenario lo que no merece ser aplaudido, cosa que viene ocurriendo con lamentable frecuencia, encuentro natural y lógico que el público rechace el "Trágala" con toda la energía".

Esta contestación la encuentro tan buena como los limpios impresos que hacen los señores P. Fernández y Co. en Obispo 17.

Es corta y ceñida. Hay en ella la base de la lógica irrebatible, que es el mejor sostén que se puede poner a un escrito.

¿P qué opinas tú? preguntará el sagaz lector.

Pues yo saldré del paso como esos oradores malos que no sabiendo qué decir escalan la tribuna para manifestar olímpicamente:

¿Qué voy a decir yo después de las palabras galanas del ilustre orador que me precedió?

Y como creo que no teniendo nada que decir sobre un asunto no debe escalarse una tribuna ni emborronar cuartillas, me retiro por el foro momentáneamente adhiriéndome a las manifestaciones del compañero "Floridor".

. . . . . .

No deje que el catarro se haga crónico. Empiece a tomar el Grippol Bosque a los primeros síntomas y se verá libre de él en pocos días.

Palabras de un discurso:

"El gobernante que trabaja como el General Machado, tiene que bajar a la realidad, a las entrañas del pueblo para conocer sus necesidades para poder entonces a conciencia adoptar la resolución adecuada. Por eso vino a Cienfuegos y aquí conoce sus necesidades".

Lo cierto es, que en todas partes del mundo creen los gobernantes estar en contacto con el pueblo, y descender hasta él.

Jamás he visto un caso de esos en mi vida, como puede ver cualquiera las preciosas vajillas que casi regala "La Copa" de Neptuno 15.

Debe ser cuestión de apreciaciones. Para mí el que Primo de Rivera vaya a cualquiera población y hable con el alcalde, el gobernador, varios políticos influyentes, personajes de la banca, el comercio, literatos o artistas, etc., etc., no es ponerse en contacto con el pueblo, ni descender a las entrañas de éste; es sencillamente un viaje de placer con todas las comodidades.

Al menos a mí me parece eso... Y hasta puede que al lector le parezca lo mismo que a mí.

¿Verdad que sí?...

Si sus géneros tienen impresa la marca "Belwarp", "Favorita" o "Nazábal Special", puede estar satisfecho de tener lo mejor que se fabrica en Inglaterra. Véalos en Muralla 70

Dice el Dr. Calatayud:

"Y desde España fecunda, luchadora y artística; desde España en la que cada una de las civilizaciones que por ella pasaron dejó recuerdos de maravilla, desde la España de los castillos románticos, desde la España de las catedrales góticas, desde la España de las mezquitas árabes, desde la España de las murallas ciclópeas de los Césares, desde la España de las mujeres bellas, de los hombres pasionales de los jardines cuajados de flores, y los huertos llenos de perfumes; desde la España que supo en la Corte de Felipe IV eclipsar las exquisiteces de la Corte del Rey Sol, desde la España que lanzó a la admiración universal del mundo el famoso hidalgo manchego".

Podía haber seguido diciendo:

Desde la España de montañas altivas coronadas por nieves impolutas; desde la España de valles floridos y ríos tersos como enormes espejos: desde la España de minas tenebrosas que ponen a prueba diariamente el valor de sus mineros; desde la España que a cada repique manda sus hijos a Marruecos, sin importarle un pitoche aquellos pedregales...

¡Tantas esas cosas podía haber agregado monsieur Calatayud!...

Esté preparado para acudir al gran café "Dry's Paradise" sito en Mercaderes 9 donde van a montar un lujoso cabaret distribuyendo valiosos regalos entre la concurrencia.

El señor Millás, Director del Observatorio Nacional, dice que tras la puesta del sol podremos ver al cometa "Skjellerup".

¿Para qué? Si nos regalara corbatas y pañuelos Rusquellanos que es uno de los regalos que más se agradecen en Pascuas y Año Nuevo, merecería la pena hacerle la visita...

Nos cuenta un diario que en Santiago de Cuba hay severidad con las casas de salud.

Debe de haberla... El caso es pasarse la vida dando palos de ciego. Así lo entiende la Federación Médica de Cuba, que pide villas y castillos para los galenos que prestan sus servicios en las casas de salud y no pide ni pescao frito para los colegas que trabajan por dos pesetas en las dependencias del Estado.

"Bururú, barará"...

Las golosinas en turrones y vinos generosos que usted necesite para pasar alegremente la Nochebuena, se las vende a precios sumamente equitativos "El Baturro" de Egido número 61.

Una curiosidad diaria.

La gimnasia de los pies.

Un argumento más en pro de la teoría de Darwin, según la cual descendemos del mono, es que con un poco de ejercicio podemos convertirnos en cuadrumanos muy diestros.

El célebre empresario Barnum paseó hace mucho tiempo por el mundo un indio sioux que había nacido sin brazos, y que había llegado a emplear los pies para todo lo que sirven las manos. Echado boca arriba acechaba la caza y la disparaba flechas con una precisión maravillosa, y si le dieran un Petit Cetro de Partagás lo llevaría a la boca con la misma facilidad que lo hacemos nosotros con la mano.

Los dedos de los pies pueden adquirir agilidad y flexibilidad, y no sólo por esto es por lo que conviene hacer ejercicios con los pies, sino también para conseguir que éstos sean perfectos.

Miss Nellie Mac Coy, famosa por sus danzas de carácter, dice que el mejor ejercicio que la mujer y aun el hombre puede practicar para corregir defectos de los pies, darles fuerza, embellecerlos y desarrollar los músculos de la pantorrilla, es jugar a las bolas con los dedos de los pies, y añade: "No os riáis; hablo por experiencia. Un pie no puede ser lindo si no goza de fuerza y salud.

Cuando necesite revistas extranjeras y millares de artículos de mucha necesidad acuda a la gran librería "Roma" que está en Teniente Rey entre Zulueta y Monserrate.

Efemérides.

1808.—(Diciembre 21). Los ingleses establecen su cuartel general en Sahagún, para pelear al lado de España contra los franceses. Todos estos datos los conocerá usted adquiriendo a plazos cómodos la Historia Universal de G. Oncken. Escríbale al señor José González Porto de Trocadero y San Nicolás, teléfono M-1205.
1691.—Calinat invade la Saboya.
1590.—Incorporación del Maestrazgo de Montesa a la corona de Castilla.
1813.—Publicación de la Ley Marcial en Nueva Granada.
1808.—Segundo sitio de Zaragoza por los franceses.
1871.—Reunión en Ginebra de los árbitros sobre Alabama.

MARMOLES. LOS MEJORES. "CASA MANFREDI".

Horóscopo del día.

Los nacidos el 21 de Octubre serán sombríos y tociturnos.

Aun a título de curiosidad le mostrarán con sumo agrado los señores F. Collía y Fuente de Obispo 32, las grandes novedades que han recibido en sombreros ingleses de alta calidad fabricados expresamente para esa casa. Los hay de todos precios.

La nota final.

Reajustando.

Un dependiente de una casa de comercio decía a su dueño en son de queja:

—Ya ve usted, hago igual trabajo que mi compañero N., y a pesar de esto gano seis pesos menos que él al mes. ¿Le parece a usted justo?

—¡No tal! Tiene usted muchísima razón. Desde este mes quedarán ustedes equiparados en sueldo...

—Muchísimas gracias.

—No hay por qué; es justo que le rebaje a él seis pesos para que queden iguales.

Donde se han hecho grandes rebajas es en los trajes hechos y a medida que venden en "Le París" de Zulueta y Neptuno, Manzana de Gómez. Vaya el lector a verlos y quedará asombrado.

¿Cuál es el ave que primero nos enseñan?

El abe--cedario.

Luis M. SOMINES.

Otro Agradecido

Dr. Arturo C. Bosque
Habana.

Señor:

Tengo el gusto de comunicarle que he venido usando su inmejorable remedio "PEPSINA Y RUIBARBO" durante un mes, para curarme de una pertinaz dispepsia, que me había tenido sufriendo durante cinco años habiendo logrado con su maravilloso preparado llevar a vías de curación esa terrible enfermedad, pues me halla completamente bien con solo un mes de tratamiento.

Queda por tanto autorizado por este medio para que haga con este escrito el uso que a bien pueda tener.

De usted atentamente,

Gervasio García González.

8426 d-8-20

Podrá Vd. Prescindir de la Pianola estas Pascuas?

Condiciones Especiales para las Ventas Durante el Mes de Diciembre

Pagos Iniciales Moderados

Pagos Mensuales desde $15.00

Su Piano de uso se recibe a cuenta

La PIANOLA es el secreto de la satisfacción de incontables hogares. Si se analiza qué otro objeto puede dar motivo a tantos momentos de franca alegría o contribuir como él al mejoramiento cultural de toda la familia, promoviendo la unión y el afecto entre sus componentes, se comprende que es un error prescindir de tan apreciable elemento en la vida íntima del hogar.

La PIANOLA AEOLIAN

es la precursora del famoso Piano Reproductor

DUO-ART

y el único instrumento de su tipo con una reputación universal.

Giralt

TELFS. A-8336 - A-8467

O'REILLY 61 HABANA

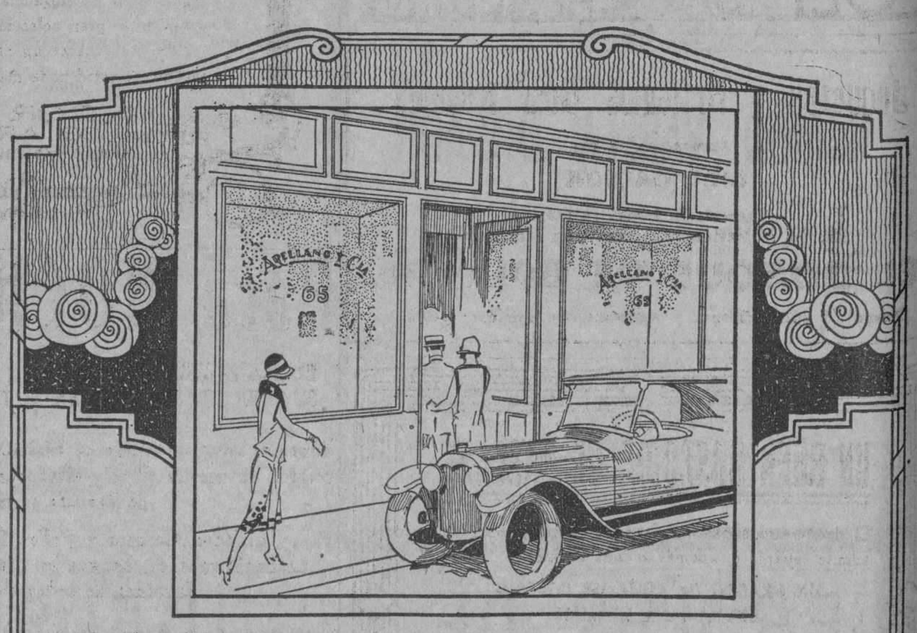

Ponemos en conocimiento de nuestra clientela y del público en general la reapertura de nuestra casa de J. C. Zenea (Neptuno) número 65, entre Galiano y San Nicolás. La moderna construcción de este edificio nos permite la exhibición de nuestros productos de una manera muy ventajosa y conveniente.

NEVERAS ELECTRICAS "KELVINATOR-NIZER"

Neveras esmaltadas "Crystal".
Calentadores de Gas "Humphrey"
Cocinas de Gasolina "Queen".
Gabinete de Cocina "Richmond".
Neveras de Porcelana "Majestic".
Cocinas de Gas "A_B".
Máquina de Lavar "Savage"
Artículos Sanitarios.

Cristales de fantasía propios para regalos.

ARELLANO Y CIA

MARTA ABREU (AMARGURA) Y HABANA · J. C. ZENEA (NEPTUNO) Nº 65

Teléfono A-3329 HABANA Teléfono A-9312

M.E.C.D. 2016

Venta - Balance

¡Ya vuelve el frío! ¿Por qué ha de permitir usted que la atrape desabrigada, si nosotros tenemos todo lo que necesita para evitarlo, a precios baratísimos?

Con toda seguridad, alguna amiga de usted adquirió prendas de abrigo en esta su casa; si usted lo sabe, pregúntele si está satisfecha. Nos hallamos de antemano orgullosos, por la índole de la respuesta.

SWEATERS PARA UNIFORMES DEL SAGRADO CORAZON DE JESUS.

SWEATERS PARA COLEGIALAS. Colores prusia, azul pastel y azul marino.

ABRIGOS DE LANA Y DE SEDA, PARA SEÑORAS Y NIÑAS. Algunos estilos, con pieles de pelo largo.

A $2.75. PIELES PARA ABRIGOS, ANCHAS.
A 85 c. SARGA DE LANA, EN COLORES.
A $1.25 y $1.38. POPLIN Y DUBETINA DE LANA, para abrigos y vestidos.
A $1.60. FULGURANTE DE SEDA PARA ABRIGOS. Diversos colores, incluso negro.
FRAZADAS DE LANA DE TODAS CALIDADES, a precios enormemente rebajados.

ZENEA (NEPTUNO) La Filosofía Y SAN NICOLAS

CALZADO De Luxe

I. MILLER Beautiful Shoes — PARIS NEW YORK — POLI HABANA

De gran luxe.
MILLER sólo tiene calzado de lujo. Un zapato de MILLER es algo muy diferente a lo que usted conoce, algo consagrado en los centros de la moda, dnde sólo se usa lo verdaderamente superir.

El más suntuoso calzado que viene a la Habana, es el de MILLER. En zapato de noche, es el único que alcanza la máxima elegancia.

Modelo de gran vestir de finísimo tisú de plata. Esmerada confección a mano. Suela extrafina.

MEDIAS "MILLER"

Un buen calzado debe ser usado con medias de alta calidad.
MILLER ha querido complementar la elegancia en el pie femenino, fabricando medias que armonicen con su calzado, a la altura de su calidad. Venga a verlas.

Teléfono A-5889.   Apartado 624.

Envíos al interior sin costo adicional.

MULTIPLE APDO. 1241

POLI. SAN. RAFAEL. 1½

Juguetes y Artículos para Regalos

Aprovechen nuestra

LIQUIDACION

A precios de verdadera ganga
Arboles de Navidad y Adorno para los mismos

EL BOSQUE DE BOLONIA

Obispo 74 entre Villegas y Aguacate. — Teléfono A-3961.

UN BUEN OBSEQUIO DE PASCUAS

El de nuestro superior calzado a un precio que no admite reparos y, además a cada cliente,

UN FRASCO DE AGUA DE COLONIA
EXTRA FINA DE LIMA

los afamados perfumes de industria nacional

Modelo de **$8.00**

En charol con glacé cobre. con glacé azul eléctrico o con glacé coral.

Tacón de 18/8.

El regalo se le hace a quienes compren sus zapatos en estos días

TROYA

BELASCOAIN 83-85

MENENDEZ Y CIA. Al interior, 30 cts. extra.

MULTIPLE APT. 1241

HABANERAS

EN EL GRAN MUNDO

LA FIESTA DE MAÑANA

Un acontecimiento social
Magno, imponderable.

Vibrantes aún los ecos de la grandiosa **soirée** del sábado en la señorial mansión del elegante matrimonio Pedroso-Aróstegui, estamos en vísperas de asistir a una fiesta llamada a revestir una magnificencia excepcional

Fiesta con la que se abre a nuestra buena sociedad, en la noche de mañana la suntuosa residencia de la señora Lily Hidalgo de Conill en la aristocrática barriada del Vedado.

Once años han transcurrido desde que se celebró en aquellos salones el inolvidable baile de los fracs rojos.

Ninguna otra fiesta grande había ofrecido desde entonces la culta y distinguida dama que es caracterizada **leader** de nuestra alta clase social.

Va a darla ahora para presentación en el mundo elegante de su hija, la señorita Vivien Conill, tan graciosa, tan delicada y tan bonita.

Hacen su primera aparición en sociedad seis señoritas más con la fiesta de mañana.

Elena Ordóñez.
Adriana Diago.
María Teresa Ledón.
Lolita González del Valle.
Ofelia Valverde.
Carmen Andreu.

Esta última, encantadora señorita, es la hija del ilustre académico Antonio L. Valverde y su distinguida esposa María Josefa Rodríguez.

Elena Ordóñez, blonda y espiritual, primogénita del distinguido matrimonio Aquilino Ordóñez y Josefina Carceller.

Carmen Andreu.

Gentil vecinita del Vedado.

Nieta del nunca olvidado doctor Francisco Cabrera Saavedra.

Adriana Diago, adorable Adriana, hija de la señora María Dolores Morán, la viuda del pobre Alberto Diego.

Después de un dilatado retraimiento vuelven a sociedad para presentar a su bella hija Lolita, los distinguidos esposos José González del Valle y Lolita Morales.

Y entre las de la nueva promoción una encantadora María Teresa.

La idolatrada primogénita del señor Alvaro Ledón, administrador de la **Havana Coal** y su gentil esposa, Teté Ferran.

La señora Lily Hidalgo de Conill, con su exquisito **savoir faire,** lo tiene admirablemente dispuesto todo para la fiesta de mañana.

Reinará el baile.

En los salones y en la terraza.

Esta última, toda de mármol, se extiende frente al comedor.

Pieza espaciosa, de estilo Renacimiento, de la que guardo el recuerdo de la gran comida a que tuve el gusto de asistir, hace ya algunos años, en honor de los Duques de Richelieu.

Debo anotar, antes de seguir adelante, que allí, en el lujoso **dinning room** de la casa, se bailará también.

Con la orquesta cubana de los Palau alternará en los bailables otra orquesta excelente, la de Coleman, del Hotel Almendares.

Una orquesta más.

De cuerdas.

Es la que dirige el distinguido profesor Joaquín Molina, la cual ofrecerá variadas y selectas audiciones de su repertorio en el salón contiguo a la pérgola donde se servirá, a partir de las doce un **buffet gelé** que está siendo objeto de una confección especial por parte del **chef** de la casa y de las cocinas de los Marqueses de Pinar del Río y de los Condes de Revilla Camargo.

Solamente irán los sandwichs de la afamada Dulcería de Suárez.

Del jardín **El Fénix** será el adorno floral de los salones y galerías.

Un decorado suntuoso.

Digno del rango de la fiesta.

Los regalos, entre los que predominan muñecas de diversos tamaños lujosamente trajeadas, proceden todos de París.

Hay primores de juguetes.

Y estuches, bomboneras, etc.

Distribuídas por la terraza, aparecerán flores de matices varios que encierran en sus corolas foquitos eléctricos.

Radiante de claridad estarán los jardines con los potentes refletores alineados en los muros de la regia residencia.

Todo será así.

Espléndido, fastuoso.

Invitado de honor, con su distinguida familia, es el señor Presidente de la República.

Asistirá con la misma categoría, Mr. Noble Judah, el nuevo Embajador de los Estados Unidos, que a bordo del vapor **Toloa** arribará a estas horas en las primeras horas de la mañana de hoy.

Un grupo caracterizado figura también como invitado de honor de la señora Lily Hidalgo de Conill.

El general Mario G. Menocal y el doctor Alfredo Zayas, ex-Presidentes de la República,, con sus respectivas familias.

El Embajador de España.
El Secretario de Estado.
El Secretario de Obras Públicas.

Y entre otros más, el Director del DIARIO DE LA MARINA, doctor José I. Rivero.

Numerosas las invitaciones.

Pasan de seiscientas.

Me apresuro a decir, cumpliendo expreso encargo, que la entrada será por la puerta principal de la casa.

En la calle 11.

Casi esquina a Paseo.

LA FESTIVIDAD DE HOY

Es día de saludos.

Y de felicitaciones.

Lleguen preferentemente hasta una respetable dama, Tomasa del Castillo, distinguida esposa del insigne cubano Enrique José Varona.

Celebran su santo las señoras Tomasita Alvarez de la Campa Viuda de Gamba y Tomasa Moreno Viuda de Nodarse.

Y las jóvenes y bellas damas Tomasita Chabau de Sosa y Tomasita Díaz Alfonso de Milanés.

Una ausente.

Tomasita Cancio de Shea.

No olvidaré a otra querida ausente, Tomasita Núñez, que desde los comienzos del otoño partió para Nueva York.

Allí se encuentra, pensionada por el señor Presidente de la República, perfeccionando sus estudios de canto con el gran profesor Enrico Bassatti.

Caballeros.

El doctor Tomás V. Coronado.

Tomás Servando Gutiérrez, antiguo compañero del periodismo, tan querido siempre, que en la actualidad desempeña el cargo de secretario particular del Subsecretario de Estado, doctor Miguel Angel de la Campa.

Tomás A. Juliá, director de **La Discusión**, compañero excelente, estimadísimo.

Tomás Terry.

Tomás O'Nagthen.

El notario Tomás Cossío.

Tomás Fernández Boada, respetable caballero de nuestro alto comercio, y su hijo de igual nombre, distinguido joven.

El doctor Tomás A. Recio, actual presidente de la Comisión del Servicio Civil, al que mando mi más afectuoso saludo de felicitación.

Tomás Armstrong, Jefe del Departamento de Contaduría del Municipio Habanero, y su hijo, el simpático joven Tomás Armstrong y Miró, quien celebrará junto con su santo un dulce acontecimiento del que hablarán las crónicas mañana.

Tomás Machín.

Tomás Cano.

Tomás Cañas, Tomás Ramos, Tomás Pérez Cantillo, Tomás Benítez, Tomás Díaz Silveira y Tomás Gómez.

El doctor Tomás Crecente, del Hospital de Emergencias, a quien felicito con mi buen afecto de siempre.

El distinguido caballero Tomás Cano, jefe de una estimada familia de esta sociedad, entre la que se cuenta su hija, la bella y gentilísima señora Minerva Cano de Amaya.

El profesor Tomás Segoviano.

El teniente Tomás Calvo.

Entre los compañeros del periodismo, Tomás de la Cruz, de la redacción de **El País**, Tomás Montero y Tomás González, vicésecretario de la Asociación de Repórters.

Y mi último saludo reservado a un amigo entrañable, el culto y talentoso doctor Tomás Felipe Camacho, tan justamente estimado en nuestros círculos sociales.

Un día feliz.

¡Ténganlo todos!

(Continúa en la pág. SIETE)

GRANDES ALMACENES

Fin de Siglo

HIC NOVUM

LA CASA QUE MAS BARATO VENDE EN LA HABANA

d'intérieur.....

ES encantadora la nueva colección de prendas femeninas DE INTERIOR que acabamos de recibir.

Figuran en ella las más lindas y originales fantasías francesas en KIMONOS, DESHABILLEES, PAYAMAS, etc. Y las hemos adquirido en condiciones tan ventajosas, que podemos hoy ofrecerlas

A PRECIOS DE INCREIBLE MODICIDAD

En el Diseño

Precioso Kimono de Seda especial, de mucho brillo, lavable. Exquisitamente confeccionado.
A $14.50

Elegantísimo deshabillée de Georgette verde Nilo, guarnecido con finos entredoses de fantasía en color ocre.
A $35.00

EN KIMONOS

es inmensa la variedad que presentamos

A $1.95: Kimonos de Crepé bordados en diferentes matices.

A $3.75: Kimonos de Corduroy de colores enteros—pastel gris, coral, solferino y lila.

A $3.15: Kimonos japoneses de Crepé, guarnecidos de originales bordados.

A $4.00: Kimonos de Crepé mercerizado, en colores de fantasía y bellas combinaciones.

A $10.00: Kimonos de Seda japonesa, estampada en diferentes estilos caprichosísimos.

PAYAMAS

A $1.90: Payamas de franela en fondo blanco, a listas diversas.

A $2.75: De franela de color entero, con muy finas estampaciones en distintos tonos.

A $2.50: De excelente crepé floreado, o con ovalitos.

A $2.30: Payamas de franela en color entero y diversidad de tonos. Fina confección.

A $1.85: Payamas de crepé de algodón, en colores enteros.

A $3.00: de crepé floreado, en estilo chino, muy originales.

OTROS ESTILOS DE DESHABILLEES

A $8.75: Deshabillée de Crepé de China, de tonos suaves, guarnecidos con encajes de color ocre.

A $10.75: De crepé especial muy doble, guarnecido con finos encajes de fantasía. Primorosa confección.

A $12.75: Otros modelos de deshabillées, aun más finos que los anteriores y extraordinariamente rebajados.

LE TRIANON

JOYERIA Y OBJETOS DE ARTE

REGALOS PARA PASCUAS

...que llaman la atención por su mucha originalidad y elegancia, todos los que figuran en la gran colección que acabamos de recibir. Para hacer un obsequio de gusto no encontrará usted nada más indicado.

SALVADOR FONDÓN
REGALOS ARTISTICOS
GALIANO 91 CASI ESQ. A SN. RAFAEL

Para NOCHEBUENA

EL DIA 24 ESTARA PREPARA Y SERVIDA SU CENA CON SOLO AVISAR AL TELEFONO ***A-2434***

Tenemos un gran surtido de LECHONES, de seis a quince libras, traídos de nuestra finca y criados expresamente para estos días de Pascuas y Año Nuevo

Pavos trufados, Guineos y Pollos Rellenos, Queso de puerco y Lechones rellenos, Lengua escarlata, Mazapanes de Toledo, Turrones de todas clases, etc., etc.

PREPARADO PARA SERVICIO RAPIDO A DOMICILIO

GRAN CAFE Y RESTAURAT EUROPA

PI Y MARGALL, 59, ESQ. A AGUIAR TELEFONO A-2434

BEAUTY PARLOR

MAISON FIOGA

AVENIDA DE ITALIA 38 (entre Virtudes y Concordia)

La casa más moderna, más amplia, más higiénica de la Habana. Personal selerto. Manicure, Cejas, Melenas. Especialistas en rizado Permanente garantizado y en Marcel. Masaje facial por profesora francesa diplomada. Los aparatos más modernos de esterilización. Rayos ultravioleta. Pulverizador, etc. Todos los adelantos de la belleza femenina. Lociones, cremas. Precios económicos

English Spoken.   Teléfono A-7010.   On Parle Francaise.

AYER Y HOY

Hemos recibido nuevos modelos para Navidad. Venga y véalos antes de comprar zapatos.

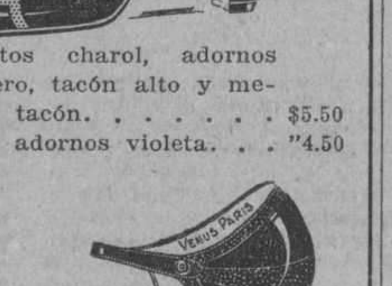

Zapatos charol, adornos acero, tacón alto y medio tacón. $5.50
Idem adornos violeta. . . "4.50

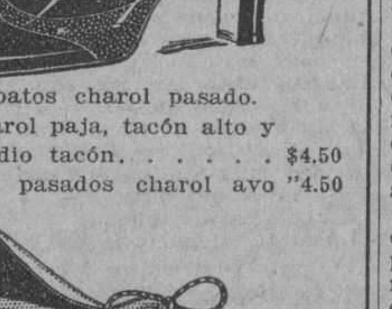

Zapatos charol pasado. charol paja, tacón alto y medio tacón. $4.50
Idem pasados charol avo "4.50

Zapatos charol adornos charol corinto, tacón alto y medio tacón. . . $3.95

LA LUCHA

AGUILA Y ESTRELLA

Los pedidos del interior, 30 centavos más.

ABADIN Y Ca.

11658   1d.-21

DE HACIENDA

AUTORIZACION CONCEDIDA

Por Decreto del Secretario de Hacienda se autoriza al segundo jefe de la Sección de Asuntos Varios, para que ejerza las funciones siguientes:

1.—Sustituir al jefe de la Sección, en las ausencias de éste.

2.—Fiscalizar todas las operaciones que se hagan en el Libro de Obligaciones Contraídas, que se lleva en la Sección de Asuntos Varios, haciendo cuantas observaciones e indicaciones estime oportunas al Encargado del Libro citado; y proponiendo al jefe de la Sección, por medio de informes, todas las medidas que en bien del mejor servicio, deban a su juicio adoptarse.

3.—Firmar al margen, todos los escritos y circulares que se cursen por la Sección, referentes al mencionado Libro de Obligaciones Contraídas.

4.—Fiscalizar todas las operaciones que se efectúen en los Libros de Entrada y Salida del Material en el Almacén, que radica en el Negociado de Material de la Sección expresada, haciendo al empleado encargado de llevarlos, cuantas observaciones e indicaciones estime oportunas, en bien del mejor servicio.

5.—Personarse e intervenir en la recepción del material en el almacén de esta Secretaría, informando al jefe de la Sección sobre cualquiera irregularidad que notare, y proponiendo las medidas que a su juicio deban adoptarse al efecto.

6.—Practicar cuando se le ordene, cuando lo estime oportuno, balances en los distintos materiales existentes en el almacén, dando cuenta al jefe de la Sección con el resultado de los mismos.

7.—Revisar todos los documentos, especialmente los que sean de contabilidad, consignando en los mismos su conformidad antes de ser llevados al jefe de la Sección, para el informe correspondiente; y

8.—Firmar, por orden del jefe de la Sección, la correspondencia oficial en asuntos corrientes de trámites, que no se refiera a cumplimiento de acuerdo de esta Secretaría.

La Fashionable

Ofrece a su distinguida clientela la oportunidad de adquirir sombreros de las mejores casas de París desde $5 a $12.

Agradeceremos su visita.

Tapie Soeurs

OBRAPIA No. 61, altos, entre Compostela y Aguacate.

TELEFONO A-3218.

11618 2 d alt 19

HOTEL BRISTOL

ROOF GARDEN
SAN RAFAEL Y AMISTAD

Separe su mesa para Noche Buena y Pascuas. Cubierto, $3.50
Música por la orquesta de Chuck Howard

ORDOÑEZ Y CORRAL, S. en C.

TELEFONO M-9831.

Modelo Infantil DE BALLY

En piel de Cocodrilo

Color Oscuro

Modelo del 6 al 8. . . . . $ 4.60
Del 8 ½ al 11. . . . . . 5.50
Del 11 ½ al 2. . . . . . 6.00

La mayor exposición de zapatos para niños en la Habana, a menos precio.

PELETERIA DE LUXE
LA GRANADA
S. RAFAEL 16 — MERCADAL Y CO. — HABANA

M.E.C.D. 2016

PARA ELLOS Y PARA ELLAS

Por la Doctora Herminia Planas

Secretos de una Parisiense. Conocete a ti Misma

Estimada amiga:

En tanto el masaje no produce su efecto, las "líneas de edad" que asaltan el cuello de las damas pueden ser veladas fácilmente con un chal ligero, como lo indica el grabado.

Suya.

Leticia.

AVISO IMPORTANTE

Para todo lo relacionado con este Consultorio, diríjanse al Apartado 1010. (Redacción de DIARIO DE LA MARINA).

¿VES ESA VIEJA ESCUALIDA Y HORRIBLE?

Pues oye, aunque parézcate imposi-
(ble;
Fué la más bella de las bellas;
El clavel envidió sus labios rojos,
Y ante la luz de sus divinos ojos
Vacilaron el sol y las estrellas,
Y hoy, ¿quién puede quererla? Quién
(un beso...
Podrá darle con tímido embeleso?

Yo, me dijo un extraño que me oía,
Yo que por ella en la existencia lucho,
Que soy feliz cuando su voz escu-
(cho...
Esa vieja... es la hermosa madre
(mía.

Julio FLORES.

TABLA DE LOS DERECHOS DEL NIÑO

La exposición de los Derechos del Niño ha sido proclamada por el Instituto Internacional Americano de Protección de la Infancia, en conformidad con los principios fundamentales expuestos por el doctor Enrique Rodríguez Fabregat, Ministro de Instrucción Pública del Uruguay, en su discurso del Ateneo de Montevideo de nueve de junio del año en curso.

1.—Derecho a la vida.
2.—Derecho a la educación.
3.—Derecho a la educación especializada.
4.—Derecho a mantener y desarrollar la propia personalidad.
5.—Derecho a la nutrición completa.
6.—Derecho a la asistencia económica completa.
7.—Derecho a la tierra.
8.—Derecho a la consideración social.
9.—Derecho a la alegría.
10.—Derecho integral: la suma de todos esos derechos.

Día a día, desde mañana, iremos reproduciendo uno a uno cada cual y todos esos supremos derechos del niño.

TRISTE, VUELTAS.

Para reducir las arrugas y mantener la tez suave de la piel puede emplear el astrigente de belleza "Trilly", cuyas fricciones son porigual recomendables a damas y caballeros.

Con su empleo evitará también las espinillas.

EL HASTIO

Encontré por la senda
Una mujer y un hombre.
Y un árbol que al viento
Hacía genuflexiones.
Más lejos un asno que no hacía nada.
Y más lejos una piedra informe...
Y en tres mil leguas de mi espíritu
No había más, entonces,
Que un árbol, una piedra, un asno,
Una mujer y un hombre.

Leopoldo LUGONES.

FLORITA, COBRE.

Para normalizar el tono de sus cabellos es utilísima la loción "Eau de Henna" que tiñe progresivamente, si es legítima, como la hallará en "El Encanto" a cuatro pesos cincuenta centavos frasco.

Envíe con el pedido una muestra de su cabello, de la parte mejor conservada.

LIMPIEZA DE TELAS

Para limpiar los terciopelos se frotan por el revés y en abundancia, con bencina o esencia de trementina, cubriéndolos después por ambos lados en tierra de batán. Se doblan los pedazos por el lado del pelo y se les absorbe, sacudiéndolos después, cepillándolos y frotándolos del revés con una esponja mojada en agua, dejando transcurrir un rato para que la humedad penetre en el pelo, repasándolo del revés y planchándolo, deteniéndose allí donde está el pelo.

Con estas operaciones quedará el terciopelo como nuevo.

CHOLITA, REGLA.

Ahora puede ponerse la Crema Evanescente Boncilla. Esta crema cierra los poros, protege el cutis y forma una base perfecta para los polvos.

Límpiese la cara con una toalla y después póngase los polvos Boncilla, lo cual completa el tratamiento Embellecedor Clásmico Boncilla, que puede adquirir en Casa de Harris, donde le facilitarán completas instrucciones.

TERCA.

No es únicamente en la Habana y en las capitales de provincia donde la Secretaría de Sanidad realiza trabajos de Higiene Infantil. Dentro de breve tiempo otras las Jefaturas de Sanidad contarán con servicios de esa índole.

Auxilie en su pueblo al Jefe Local de Sanidad, para la creación y sostenimiento de los servicios de Higiene Infantil, portándose como un ciudadano cívico y patriota, al hacerlo.

GRACIA, VIBORA.

Puede hallar lo que desea en la Casa Inclán, Amistad y Neptuno: tienen abrigos desde seis pesos.

Y muy lindos modelos.

PENSAMIENTO

"Todo hombre tiene dos educaciones: una que recibe de los demás, y otra, más importante, que se dá a sí mismo".

Democrito.

CONTINUACION DEL MENU DE PASCUA

Lengua criolla.

Fríanse cuatro dientes de ajos, dos cebollas cortadas en rajas, en cuatro onzas de aceite, cuando se conozca están fritas, se echa la lengua partida en pedazos; ya cocida y estando frita, se saca y se pone en un plato ancho; fríense en el aceite las cebollas, unas alcaparras, seis ajos, un poco de perejil y pan frito bien machacado todo, échese medio vaso de vino, sazónese y se le echa a la lengua por encima; polvoréese con un polvito de canela, y adórnese con plátanos fritos.

Croqueta de pollo.

Dos cucharadas grandes de manteca—28 gramos.

Dos cucharadas grandes de harina—catorce gramos, una taza de leche—media pinta, un cuarto de litro, dos cucharadas pequeñas de salsa inglesa "Worcestershire"—(a gusto). 1/8 de cucharada pequeña de pimienta—(a gusto)—4 gramo, una cucharada grande de perejil picado—siete gramos dos tazas de pollo picado fino—340 gramos, dos huevos.

Se derrite la manteca en una cazuela; se añaden muy despacio la harina y leche fría revolviéndolo bien hasta que esté suave y cremosa la mezcla; se añaden las especies y perejil. Se hierve todo por espacio de tres minutos. Se añade el pollo, se mezcla bien y se vierte todo sobre una fuente para que se enfríe. Cuando haya enfriado lo suficiente para poder manejar la masa en las manos, que se tendrán harinadas de antemano, se le da la forma de bolla, cono u óvalo y se dispone en un sitio frío hasta que esté firme la mezcla. Se rebozan estas bolas o conos en pan rallado, luego en huevo batido con dos cucharadas grandes de leche y luego en pan rallado nuevamente. Se fríen en manteca bien caliente y antes de servirse se dejan escurrir.

Crónica Católica

COFRADIA DE LA PURISIMA CONCEPCION DE LA IGLESIA DE SAN FRANCISCO

La Cofradía de la Purísima del templo de San Francisco de esta capital, ha celebrado con extraordinarias fiestas, la festividad de su Patrona, la Inmaculada, el pasado domingo día 11.

Desde hora temprana estaban invadidos los asientos del templo por los asociados e invitados a tan solemnes fiestas.

A las nueve a. m. dió comienzo la misa solemne de ministros a toda orquesat y voces en la que ofició el P. Vidal Larraz, asistido de los PP. Santos Ruiz y Pablo Lette.

La parte musical estuvo a cargo de la Orquesta Sinfónica de Semi-Profesionales dirigida por el Maestro Rafael Rivero Rodríguez, quienes interpretaron una gran misa, cantando una hermosa Salve, letra de Antonio Medina Céspedes y música del maestro Rivero.

La cátedra sagrada fué ocupada por el P. Buenaventura Salazar, O. F. M. Guardián del Convento y Director de la Asociación, quien pronunció un hermosísimo panegírico sobre la Inmaculada, con extraordinaria elocuencia.

Fué muy felicitado el P. Salazar, por su hermoso sermón.

La concurrencia que invadía el bello templo de la Tercera Orden de San Francisco, era numerosa.

Por la tarde a las cuatro, se expuso S. D. M., rezándose a continuación la corona seráfica, aprecio del día, ocupando nuevamente el púlpito el P. Salazar, quien les dirigió una sentidísima plática con la que conmovió grandemente a la concurrencia que también era numerosa por la tarde.

Terminado el sermón organizóse la procesión por el interior del templo con la imagen de la Inmaculada colocada en bien adornada anda, entre profusión de plantas, flores y luces y cargada por un grupo de Asociados.

Presidieron todos los actos, el Rector, Antonio Medina Valdés; Vice, Leandr oCepero; Secretario, Cárlos-Lagrage Delgado, Tesorero, Catalino Jaime. Y por las damas, Presidenta, Eugenia Barreras; Camareras, Angela Champagne y Crescencia Govín; Secretaria, Rosa Estela Frías.

Felicitamos a la Directiva de la Cofradía y de un modo especial al Director Rvdo. P. Buenaventura Salazar. O. F. M. por la solemnidad con que celebraron su fiesta Patrnoal.

SOLEMNE FIESTA A LA INMACULADA CONCEPCION EN LA PARROQUIA DEL ESPIRITU SANTO

Resultó solemnísima y brillante la fiesta anual que en la Parroquia del Espíritu Santo se celebró el pasado domingo a la Inmaculada Concepción.

A las nueve celebróse misa solemne de ministros a toda orquesta y voces en la que ofició, el Párroco P. Celestino Rivero asistido de los Presbíteros, José Vicente y Marcelino Canalls.

La cátedra sagrada fué ocupada de manera brillante y elocuente por el Rvdo. P. Juan Puib, quien hizo un hermosísimo y sentido panegírico de la Inmaculada.

Cuando el P.Puig terminó su bella oración sagrada fué sumamente felicitado por la concurrencia que invadía la Iglesia.

La parte muscal estuvo bajo la dirección del maestro Bernardo Porto.

El tenor señor Beltrán cantó una hermosísima Ave María.

El altar mayor lucía un artístico y caprichoso adorno floral confeccionado por el Sacristán del templo.

Esta fiesta a la que asistió una extraordinaria concurrencia fué costeada por los piadosos herederos del señor Oliva.

Cerca de las once de la mañana se terminaron tan solemnísimos cultos, por los que felicitamos al Párroco P. Celestino Rivero.

TOMAS DE LA CRUZ

Celebra hoy su onomástico el estimado compañero señor Tomás de la Cruz, que bajo el pseudónimo de "Conde de Lelis", redacta la Crónica Católica de "El País".

Hasta su residencia de Compromiso número 18, en Luyanó, han de llegarle muchas pruebas de afecto y cariño en el día de hoy.

Nuestra felicitación sincera al estimado compañero en su día.

CULTO CATOLICO PARA HOY

En el Vedado, solemnes cultos al Santísimo Sacramento por el Jubileo Circular.

En el Cristo, la novena de Miércoles a Santa Rita. Por la mañana a las ocho. Por la tarde a las cinco.

En los demás templos, las Misas rezadas y cantadas de costumbre.

CULTO CATOLICO PARA MAÑANA

En la Catedral la festividad de los "Quince Jueves".

En San Francisco, a las nueve ante meridiano, la función mensual de "Las Damas del Ropero de Santa Rita".

En San Nicolás de Bari, los Jueves semanales eucarísticos. Por la mañana a las siete y media. Por la tarde a las cinco pasado meridiano.

En la Parroquia del Carmen, a las cuatro y media pasado meridiano, el solemne ejercicio de los "Quince Jueves".

En el Angel, reunión del Consejo de la Adoración Nocturna a las ocho de la noche.

En las Reparadoras, adoración al Santísimo Sacramento de siete ante meridiano a once pasado meridiano

En los Misioneros del Espíritu-Santo, los "Quince Jueves" al Santísimo y adoración al Divino Sacramento de nueve a diez de la noche.

TOMAS RODRIGUEZ PI

Celebra hoy sus días el meritísimo católico don Tomás Rodríguez Pí, todo caridad y amor para con los pobres, haciendo honor a sus bellas virtudes de Terciario Franciscano y socio de las Conferencias de San Vicente de Paul. A estas últimas ha cedido recientemente un crédito de $380.

Véase por este rasgo de su bondad, cuán digno Caballero de Colón y Congregante Mariano es el señor Tomás Rodríguez Pí, a quien felicitamos, al par que le deseamos un feliz día de su santo en compañía de sus familiares, entre los que se cuenta su hermano político el ilustre Senador señor Alberto Barreras.

TOMAS DE LA CRUZ

Un especial saludo enviamos en sus días al estimado compañero en la prensa señor Tomás de la Cruz, gran paladín de la causa católica.

UN CATOLICO.

DIA 21 DE DICIEMBRE

Este mes está consagrado al Nacimiento de Nuestro Señor Jesucristo.

Jubileo Circular: Su Divina Majestad está de manifiesto en la iglesia del Vedado.

Santos Tomás (o Tomé)° apóstol, Glicerio y Temístocles, mártires; Santa Débora, profetisa.

Santo Tomás, apóstol, era galileo de nacimiento, de una condición pobre y oscura, como lo era la condición de los que Jesucristo escogió para ser sus apóstoles.

Metafrastes dice que Dios le había prevenido desde su niñez, con sus más dulces bendiciones, y que le había dado un corazón tan puro y una inclinación a la virtud tan poco común, que todos le miraban con admiración.

Nuestro Santo se distinguió por su fervor y por su celo, fué dotado del don de hacer toda suerte de milagros.

Predicó el Evangelio en muchas partes del mundo y después de haber adoctrinado los pueblos en la Religión Cristiana, acabó su larga y laboriosa carrera con un glorioso martirio.

El año 1523 el cuerpo del santo Apóstol fué trasladado a Goa, donde sus reliquias se guardan todavía el día de hoy con mucha devoción.

SENSACIONAL VENTA DE JUGUETES

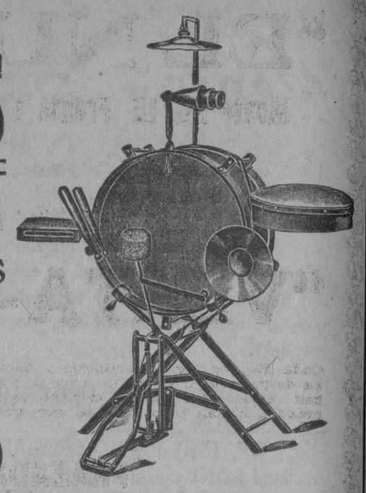

Tenemos todos los que tienen los demás

Más los que los demás no tienen

20% DESCUENTO

Sobre los precios marcados

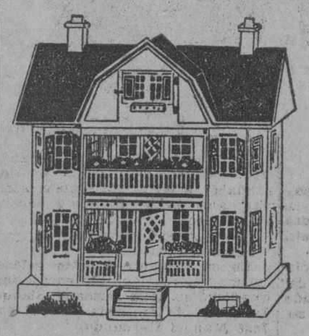

LA SECCION X OBISPO 85 TEL. A3709

Elecciones en la Sociedad "Liceo" de Santa Clara

El domingo 18 del corriente se efectuaron en la sociedad Liceo elecciones con el fin de elegir la directiva que ha de regir los destinos sociales en el próximo año de 1928.

Dentro de la mayor cordialidad y entusiasmo fué electa la siguiente candidatura:

Presidente, doctor Pedro Pérez Ruiz.

Primer vice, doctor Juan A. Vázquez Bello.

Segundo vice, ingeniero Eduardo F. Rodríguez.

Tesorero, ingeniero Alfredo Tristá y Pérez.

Secretario, Raul Consuegra Guzmán.

Vice, señor Sergio R. Alvarez Mariño.

Vocales, señores Antonio Alemán Urquía, doctor Manuel de Rojas y Fleites, Manuel García Garófalo, Tomás Solveira Peláez, Joaquín Oms y Chávez, doctor José M. Veitia, doctor Diego Vázquez Bello y doctor Antonio Azel.

A todos nuestra felicitación y éxitos grandes en sus gestiones de directivos.

El corresponsal.

El Dr. Francisco Leza

Despues de varios meses de descanso a sus fatigas, ha regresado antes de ayer de los Estados Unidos, el reputado médico Dr. Francisco Leza, Catedrático titular de la Universidad y que goza de grandes prestigios en su profesión. El doctor Leza visitó la clínica de los hermanos Mayo, asistió a uno de los congresos recien celebrados en la Unión Americana y estuvo últimamente en California.

Nuestra bienvenida al distinguido galeno, que reanuda su habitual cuidado de la clientela.

Llegan a una inteligencia las empresas "Cuba" y 'Auto Bus Amaro'

DE ACUERDO CON LAS INDICACIONES DEL "DIARIO" CESARON AYER EN SU COMPETENCIA

Estudiadas dentro de la mejor buena fe las conveniencias de un acuerdo para cesar en la competencia entablada, las empresas de omnibus de esta ciudad "Cuba S. A" y "Auto Bus Amaro", tan ventajosamente conocidas del público que utiliza ese moderno medio de transporte, llegaron anteayer a un convenio, que ha de redundar sin duda en beneficio de sus intereses.

Como consecuencia de ese convenio, fué elevado ayer a la Alcaldía Municipal el siguiente escrito, en que se da cuenta de la base principal para la inteligencia acordada:

"Habana, Diciembre 19 de 1927.
Sr. Alcalde Municipal.
Ciudad.
Señor:

Los que suscriben, Luis Garcia y Angel Amaro, como Administrador de la Empresa "Cuba" y Representante de la Empresa "Amaro", respectivamente, deseando solucionar dentro de la mayor armonía el problema planteado entre su personal para facilitar así los propósitos por usted mantenidos, en lo que respecta al servicio de omnibus, convienen mutuamente en que le sean suprimidos los permisos que poseen para funcionar por el itinerario de "Ceiba a la Estación Terminal" la primera, o sea la "Cuba" y de "Palatino" al Ayuntamiento" la segunda o sea la Empresa que representa el señor Amaro.

En tal virtud hacemos llegar a su conocimiento lo conveniente en principio por nosotros, confiando en que habrá de merecer su aprobación toda vez que vendrá a solucionar las pequeñas dificultades que han surgido entre las Empresas que representamos.

Al tanto de su resolución, quedamos de usted muy atentamente,

(F') Luis Garcia, Angel Amaro.

A esto podemos agregar, que ambas Empresas han convenido también en darse transferencias entre sus respectivas lineas, lo cual ofrece ya una positiva ventaja para el público, según indicábamos en reciente artículo invitando a las referidas entidades a cesar en sus circunstanciales diferencias.

Nos alegramos de haber sido atendidos y aprovechamos la oportunidad para reiterar nuestro consejo de que todas las empresas cubanas de esa índole lleguen, a ser posible, a una fusión para consolidar la posición adquirida y recabar las garantías a que es acreedora esa industria, en su carácter de industria nacional.

Asociación de Propietarios Industriales y vecinos del Reparto Batista

La Asociación de Propietarios, Industriales y Vecinos del Reparto Batista y sus Ampliaciones, celebrará junta general de elecciones mañana, día 22, a las 9 p. m. en su local social sito en la calle E, entre 11 y 12, en el Reparto Batista.

En estas elecciones se renovará la mitad de la directiva y comprende los cargos siguientes:

Presidente, vicesecretario, vicetesorero, cinco vocales y tres vocales suplentes.

La candidatura que mayores probabilidades tiene es — según nos dicen — la que lleva para presidente al doctor Gustavo González Sastre, eminente radiólogo del Hospital Mercedes, propietario importante de este reparto. El doctor González Sastre es el presidente actual.

Manuel del Valle, secretario.

De Comunicaciones

LLUVIA

Según los datos enviados a la Secretaría de Comunicaciones por los Centros de Telégrafos, durante las 24 horas últimas llovió en los pueblos siguientes:

Provincia de Pinar del Río. — Llovió poco en Bahía Honda, central Niágara, Dimas, Guanajay y Quebra Hacha, y regular en Consolación del Norte.

Provincia de la Habana. — Llovió poco en Aguacate, Arroyo Apolo, Campo Florido, Cotorro, Madruga, Marianao y Nazareno.

En el resto de la República no llovió.

INSPECCIONES REALIZADAS

Por los inspectores de la Secretaría de Comunicaciones han sido inspeccionadas las administraciones de Correos de Nueva Gerona, Isla de Pinos y las oficinas locales de Comunicaciones de Rincón, Quinta, Calabazar de Sagua, Caney, Oriente y Marianao.

¡NUESTRO SALUDO Y BIENVENIDA A LOS QUE VUELVEN!

Ahora que ya están instalados en sus hogares, bueno será recordarles que la leche es un alimento necesario todos los días de su vida. La leche "Jersey Cream" de Ward se obtiene de vacas Jersey en nuestra granja modelo de Guanajay, y se pasteuriza y envasa bajo las condiciones sanitarias más extrictas. ¿Ha visto usted nuestros nuevos camiones de reparto?

Nuestro departamento de reparto a domicilio ha sido reorganizado con la compra de un número de camiones Buick de marcha suave y funcionamiento silencioso.

Envíe su orden por teléfono o carta para el suministro diario a su casa por nuestro plan de pagos semanales.

CREMERIA AMERICANA DE WARD
(Antes American Dairy Products Company)

APARTADO 17 — TELEFONOS: FO-7762, FO-7763
Marianao

LIQUIDACION

Lavabos de 24 pulgadas con palanganas de loza, llave niquelada y sifa, desde	" 4.50
Filtros de depósito de tamaño mediano, con su cámara para hielo, desde	" 6.00
Mesas de acero con cubierta aporcelanada y gabinete, desde	"17.00
Tiras de color para cenefa de baños, desde	" 0.02
Calentadores para gas, con su paila, desde	"17.50

JOSE ALIO Y Co.

S. en C.

EFECTOS SANITARIOS

FINLAY (Zanja), 140, entre Hospital y Espada

REGALE

ARTICULOS ELECTRICOS

Y se lo agradecerán sinceramente.

Familiares, parientes, amigos;
a todos les placerá recibir

REGALOS ELECTRICOS

En el fondo de su conciencia, todos prefieren los regalos que tengan verdaderamente, una utilidad práctica.

POR
- su apariencia
- su valor
- su satisfacción duradera
- su utilidad

Regale Efectos Eléctricos

HAVANA ELECTRIC

Ave. de Italia y Neptuno — Telf. M-6914

BRONQUITIS TISIS CATARROS
CÁPSULAS CREOSOTADAS del Dr. FOURNIER
Unicas Premiadas en la Exposición de Paris 1878
EXÍJASE LA FAJA DE GARANTÍA FIRMADA Fournier
Laboratoires PARIS 13 Rue du Cherche-Midi
Facsimile de la caja

BRONQUITIS TOS CATARROS y cualesquiera afecciones pulmonares están inmediatamente aliviadas y desaparecen luego tomando las Cápsulas Creosotadas del Doctor FOURNIER

Dichas Cápsulas son prescritas por los principales médicos del mundo entero.

DEPÓSITOS en TODAS LAS PRINCIPALES FARMACIAS y DROGUERÍAS.

ANUNCIESE EN EL DIARIO DE LA MARINA

"EL AGUA DE LA JUVENTUD ETERNA"

(De la Reina del Hogar)

Las bellezas de la corte de Austria usaban una loción que era tan eficaz para conservar la tersura del cutis y evitar las arrugas, aún en las de cierta edad, que le dieron el nombre de "Agua de la Juventud Eterna".

Alguien ha divulgado, hace poco, el secreto de esta maravillosa, aunque en extremo sencilla loción para las arrugas, y en señal de gratitud le ha dado la designación de conservador de la juventud. Una onza (28 gramos) de Saxolite puro (pulverizado) se disuelve en un cuarto de litro de bay rum, he allí todo. Pueden conseguirse estos ingredientes en la droguería, se mezclan y la solución se usa, con seguridad completa. Lavándose la cara con esta solución, se observan resultados inmediatos, aún en el caso de arrugas profundas y flacidez del cutis. También es eficaz para las mejillas colgantes y la doble barba.

Ext. 1 d-21

PARA SUS ANUNCIOS LLAME A

HIGINIO GARCIA Y GARCIA

Propagandas Comerciales e Industriales

POCITO Y SAN LAZARO. VIBORA. TELF- I-4798

M.E.C.D. 2016

"EL NUMERO 15"

Monte No. 15 .Frente a Prado. Teléfonos A-3716 y A-2803.

Nuevas atracciones de la

"VENTA-AGUINALDO"

Cada día nos llegan novedades y nueva mercancía que vienen a aumentar el gran interés que ha despertado en el público nuestra popularísima VENTA-AGUINALDO. Los precios también se han venido reduciendo, al extremo de que las ventajas que reciben nuestros favorecedores, son grandes. Faltan pocos días ya para que finalicen estos precios. Apresúrese usted y adquiera lo que necesite.

FRAZADAS Y SOBRECAMAS

A 70 Cts.

FRAZADAS CRUDAS, 130x180 a. . . $ 0.70
FRAZADAS CRUDAS 140x190, a. . . 0.75
FRAZADAS CRUDAS Y COLOR, 145 por195, a. 0.85
FRAZADAS CRUDAS 160x210, a 1.00 y $1.20
FRAZADAS ESTAMPADAS, 160x200 a $1.25, $1.60 y $2.00
FRAZADAS ESTAMPADAS(cameras, 160x220, a $2.50, 3.00 y. $3.75
FRAZADAS ESTAMPADAS cameras, a $4.25 y. $5.50
FRAZADAS DE LANA, estampadas, a $6.00 y. $7.75
FRAZADAS DE PURA LANA, estampadas, a $12.50 y. $13.50
FRAZADAS a cuadros y en color entero, para niños, a 35 y. $0.60
FRAZADAS de conejitos y gatitos buena calidad, para niños, a. $0.75

A $1.75

SOBRECAMAS DE PIQUE, cameras, en colores, a. $1.75
SOBRECAMAS MEXICANAS, cameras, a. $2.25
SOBRECAMAS DE PIQUE, todos colores, a. $2.25
SOBRECAMAS DE PIQUE MERCERIZADAS, a. $3.60
SOBRECAMAS DE SEDA, matizadas, a. $6.50

GRAN SURTIDO EN COLCHONES, COLCHONETAS, cameras y medio cameras y para niños y en almohadas y cojines de todos tamaños y calidades. Todo a precios muy reducidos, como todos los de EL NUMERO 15.

Cuando venga, fíjese bien que entra en EL NUMERO 15. La casa no hace esquina.

A LAS DAMAS que en esta época del año acostumbran a hacer donativos de ropa, les brindamos la oportunidad de adquirir artículos a propósito a precios fijados expresamente para este fin.

NOTA: **Comerciantes y Vendedores:** Lo que deseen del ramo, lo tenemos nosotros a precios **más bajos que nadie!**

VINO **MARQUES DE RISCAL**

CHAMPAGNE **MOET & CHANDON**

AGUA MINERAL **APOLLINARIS**

POR SU CREDITO MUNDIAL FIGURAN EN LOS GRANDES BANQUETES

DISTRIBUIDORES: **FRANCISCO TAMAMES, S. EN C.**

OBRAPIA, 63 Y 65.— HABANA

Nuestro Aguinaldo

PARA LOS CONSTANTES FAVORECEDORES Y EL PUBLICO EN GENERAL

Con motivo de las Pascuas, como demostración de agradecimiento, y por próximo Balance, ofrecemos a cuantos nos hagan compras al contado, durante lo que resta de año el

10% DE REBAJA VERDAD

en los precios marcados, que ya son de por sí muy económicos. Nada de precios nuevos para rebajar: ¡EL DIEZ POR CIENTO DE REBAJA VERDAD SOBRE LOS PRECIOS BIEN CONOCIDOS DE TODOS !

ESTA OFERTA MERECE SER APROVECHADA!!

Comprende los siguientes artículos:

ABRIGOS Y CAPAS
VESTIDOS Y ABRIGOS para niñas.
TRAJES para caballeros.
GUANTES
MANTELERIA
MANTAS Y bufandas de lana.
TRAJES para jóvenes y niños.
SWEATERS para toda la familia.
ROPA INTERIOR para caballeros y niños.
ROPA para la ALCOBA
CAMISAS Y CORBATAS
PAÑUELOS para damas y caballeros.
MEDIAS Y CALCETINES.
FRAZADAS
LIGAS, TIRANTES Y CINTURONES
TRAJECITOS y MAMELUCOS de punto de lana.

Y muchísimos más que dejamos sin enumerar

El Descuento-Aguinaldo se hace exclusivamente en ventas al contado.

LAS GALERIAS
PTE. ZAYAS Y COMPOSTELA — TELÉFONO A-6702

CINE FORTUNA

COMPOSTELA Y ACOSTA

CON ROSAS Y SUEÑOS y LA MUJER DESNUDA, de Nita Naldi, hare- mos nuestro escogido programa, los que cada día entusiasmado sigue el público con creciente interés. En esta semana ha pasado por la pantalla las creaciones más en boga, y hoy miércoles seguimos en lo mismo para que el público vea nuestro afán en que lo que decimos salga, VISTA HACE FE.

Tanda de las cinco y cuarto, se exhibirá la gran película titulada ROSAS Y SUEÑOS, por Ganet Gaynor; MARAVILLAS DE CALIFORNIA y NOVIOS POSTIZOS.

La tanda de las ocho y media: el mismo programa, con la colosal película de Nita Naldi LA MUJER DESNUDA.

Jueves veintidós a las ocho y media: Debut de FULLER y el barítono Fausto de León. Repertorio selecto.

2718 D-21

HABANERAS

(Viene de la página 5)

LA BODA DE ANOCHE

EN LA PARROQUIA DEL VEDADO

Emilia Urquía

y Ricardo González Tijero

La novia de anoche.

Una señorita lindísima.

Dechado de gracia, bondad y gentileza Emilia Urquía Magaz, de la que se han hecho elogios repetidas veces por sus dotes como pianista de gusto delicado.

Encantadora como nunca lucía anoche, con las simbólicas galas de las desposadas, ante el altar donde unió su suerte a la del elegido de su amor y prometido de su felicidad.

Un joven excelente, el doctor Ricardo González Tijero, acreedor por sus raras prendas personales a todo género de felicidades.

Brillante la boda.

En la Parroquia del Vedado.

Resaltaba en el altar mayor la imagen del Sagrado Corazón entre un marco de dalias, calfas y azucenas.

Adorno precioso que hacía honor, tanto por su originalidad como por su arte, a la Casa Trias.

Las dalias y los gladiolos, entre finas guirnaldas de espárrago, ponían una nota de blancura en la baranda del presbiterio.

Del pórtico al altar, formando la senda de los novios, se extendía una doble hilera de lindas jardineras cuajadas de azucenas.

Nuevo triunfo de Trias.

Y de su jardín tan famoso.

De la casa de Infanta y San Miguel, residencia de su señor tio, el acudalado contratista Nicolás Almeyda, había salido la novia con todo su séquito.

Llegó al templo radiante.

Fascinadora!...

En su elegante **toilette** veíase el mismo velo de legítimo encaje inglés que llevó su bella hermana Blanquita la noche de su boda con el joven José Manuel Hernando.

Del jardín expresado ,y como regalo del galante amigo Luis Trias, era el ramo nupcial.

Nada más bonito.

Una filigrana.

De dos flores únicamente, **easters lillies** y **cailas**, recogidas con un pequeño lazo de tisú y encaje de plata.

El señor Nicolás Almeyda y la distinguida señora Piedad Tijero de González, madre del novio, fueron los padrinos de la boda.

Firmaron como testigos, por ella el doctor Lorenzo Vatlle y los señores Venancio Zabaleta, Luis Ucelay y Pedro Berasategui.

Y por el novio, el doctor Joaquín Andino y los señores Armando Hernández Cartaya, José Manuel Hernando y Francisco González Tijero.

Mis votos aquí.

Por la felicidad de los novios.

(Continúa en la pág. NUEVE)

PARA CABALLEROS

Contamos con una variedad indescriptible de finísimos artículos de calidad excelente de ejecución esmerada para obsequios que indudablemente halagarán al caballero elegante de buen gusto.

Hay relojes de bolsillo y de pulsera alfileres y presillas para corbata, yugos, llaveros, carteras, plumas fuente, escribanías, bastones, juegos de cepillos, boquillas, cigarreras, ceniceros, portalibros y muchos otros objetos mjs.

La Casa de la Quintana
CASA DE LOS REGALOS

Un Completo Exito

Ha constituído la venta de nuestros

Modelos de Noche

para la apertura del "Almendares"; tenemos un extenso surtido de gran vestir para las próximas fiestas.

Acabamos de recibir una importante colección de preciosas BOLSAS DE PIEL de distintas clases, de nuevas creaciones y de los mejores fabricantes.

En ROPA INTERIOR DE SEDA de Stepin recibimos un sin número de juegos que son primores.

Mathilde Tumont Prado 88 y 96

El viernes se inaugura Habana Park

Ha llegado el día tan ansiado por el público habanero. Mañana, día 22, a las cinco de la tarde se celebrará, con gran pompa, la inauguración de Habana Park en Malecón y San Lázaro.

Ya está todo preparado para esa gran fiesta.

Cincuenta espectáculos, que llegaron ayer en el ferry, ocupando unos 30 vagones, fueron instalados ayer mismo, algunos, y los otros se están terminando de instalar.

Han llegado también unas doscientas artistas, entre hombres y mujeres, con destino a dicho parque.

Todo augura que la fiesta inaugural resultará espléndida, pues se ha hecho una numerosa invitación entre nuestras familias, y el honorable Presidente de la República ha prometido asistir con otras autoridades.

Mañana vestirá sus mejores galas Habana Park, el único parque de diversiones que habrá en la Habana, digno de llevar ese nombre.

Para el acto de la reapertura han sido cedidas las bandas de artillería y la municipal que tocarán conjuntamente con las dos orquestas del Parque.

Día de gran fiesta el de mañana. 2926. 1d-21.

FELICITACION AL SECRETARIO DE SANIDAD POR EL NOMBRAMIENTO DE UN JEFE LOCAL DE SANIDAD

CIDRA, 20 diciembre, DIARIO, Habana.—El vecindario de este pueblo, felicita al doctor Francisco María Fernández, Secretario de Sanidad, por su acertada designación de Jefe Local de Sanidad de este término, a favor del doctor Luis Benavides.—**Pichardo**, Corresponsal.

Diciembre, mes de grandes acontecimientos sociales, proporciona un regocijo mayor a nuestras familias. Después la fiesta de Noche Buena y la de Año Nuevo, contribuye a la mayor animación y alegría de todas las almas.

Esas dos tradicionales fiestas las festejará excepcionalmente el hotel Plaza. En su roof tan espléndido y poético se festejará la clásica Noche Buena con una cena especial, para la que se ha fijado el precio del cubierto en cinco pesos. Las personas que deséen separar cubiertos para la comida-cena, pueden hacerlo telefoneando al maitre d'hotel, señor Prieto. A-2107.

adquiera el hábito:

lea este anuncio todos los días. lo hacemos para ayudarle a ud. a comprar bien gastando poco dinero.

LA CASA-GRANDE

GALIANO Y SAN RAFAEL. FUNDADA EN 1887
TELF. CENTRAL PRIVADA: LLAME AL M.7934

GRAN VENTA DE NAVIDAD

JUGUETES

continúa nuestra gran venta de juguetes de todas clases desde el más barato hasta el más caro

Nuestra planta baja será trasformada durante las noches del día 24 de Diciembre y 5 de Enero en el bazar de juguetes más bien surtido que ha tenido la Habana. Todas las mesas serán ocupadas por infinidad de preciosos y atractivos muñecos, carros, ferrocarriles, osos, monos, palancas, automóviles, y mil objetos más que harán las delicias de sus niños en los alegres días de Navidad y Reyes.

El Nacimiento de Jesús

TRAIGA A SUS NIÑOS A VER EL NACIMIENTO DE JESUS QUE EXHIBIMOS EN EL SEGUNDO PISO.

EL MEJOR Y MAS COMPLETO QUE PUEDE UD. ADMIRAR

Estamos en los días propicios para obsequiar a nuestras amistades.

NO OLVIDE QUE EN NINGUNA PARTE PUEDE USTED COMPRAR UN PRESENTE DISTINGUIDO POR MENOS PRECIO QUE EN LA GRAN VENTA DE NAVIDAD. CONVENZASE HOY MISMO.

para un regalo de buen gusto:

Escoja entre estas fantasías que exhibimos en la primera vidriera por San Rafael marcadas con precios especialísimos de nuestra GRAN VENTA DE NAVIDAD.

Estuches de costura, de metal plateado, y dorado, desde **$0.75**

Estuche de costura, de finísimo esmalte y estuches de tocador y manicure superiores, desde **$3.48**

Estuches de manicure, de galalith, con 10 piezas en distintos colores, desde **$2.95**

Bonitos juegos de manicure en forma de muñeca, rebajados de $25.00 a **$10.90**

Lámparas de cristal, decoradas a mano, rebajadas de $9.00 a **$5.15**

Finas carteras de noche, de gamuza, pintadas a mano, rebajadas de $22.00 a **$10.45**

Bolsas muy bonitas, de mostacilla, de $7.00 rebajadas a **$3.73**

y las de $18.00 rebajadas a **$11.40**

Perfumadores de cristal, en infinidad de formas caprichosas y combinaciones de color, todos muy finos, a **$1.38, $1.48, $3.15**

en el tercer piso

cojines

Gran colección de preciosos cojines pintados a mano y estampados con paisajes y figuras lindísimas de un gran efecto artístico. Adecuados para un regalo fino,

$2.95

clases gratuitas

Siguen las clases gratuítas de ARTE DECORATIVO Y DE TEJIDOS TODOS LOS DIAS DE 10 A 12 M. y de 3 a 5 P. M.

M.E.C.D. 2016

HOY TEATRO Películas Paramount FAUSTO HOY

5¼ 9¾ ESTRENO EN CUBA

PARAMOUNT FILMS DE CUBA presenta a la gloriosa

GLORIA SWANSON

con el concurso de EUGENE O'BRIEN

en la JOYA PARAMOUNT titulada

Lindos modales

"FINE MANNERS"

AMERICA ADVERTISING A-9638

Repertorio PARAMOUNT FILMS OF CUBA E. Palma 112

MAÑANA Estreno EN NOMBRE DEL AMOR Ricardo Cortez, Greta Nissen y Wallace Beery y Raymond Hatton

CINE TRIANON

La maravillosa producción interpretada por Dolores Costello, titulada: LA CIUDAD MALDITA se exhibe hoy en TRIANON, en las tandas aristocráticas de 5 1|4 y 9 1|2.

EL BRUTO, por Monte Blue se exhibe a las 8 1|2.

Mañana jueves y el viernes se estrena: LOS AMORES DE CARMEN, la grandiosa producción extraordinaria de la Fox interpretada por Dolores del Río y Víctor MacLaglen.

El sábado: EL AGUILA SOLITARIA.

En la semana próxima: EL GATO Y EL CANARIO, y los días 29-30 y 31: BEN HUR, la más grandiosa película del año.

Muy pronto: LA DAMA DE LAS CAMELIAS, obra maestra de Norma Talmadge.

2753 1 d-21

CAMPOAMOR

MAÑANA - Jueves 22

SENSACIONAL ESTRENO EN CUBA

MEDAL FILM COMPANY presenta al gran actor

Espectacular y emocionante novela desarrollada en los días de Napoleón en Francia

AMERICA ADVERTISING A-9638

Rod La Rocque

en EL AGUILA IMPERIAL

La mejor espada de Francia al servicio de su dama y de su Rey. Precioso romance lleno de intrigas y aventuras

LUNETAS 60 ¢

LUNES 26 DEBUT

MARIA TUBAU

Con nuevo repertorio de tangos

Cine Inglaterra

El espectáculo del éxito, el más cómodo, elegante y concurrido de todos los cinemas de la Habana, y el único que estrena a diario, grandes atracciones cinematográficas por el precio invariable de 20 centavos luneta.

Magnífica estación de radio, instalada en el interior del espectáculo para deleitar a la concurrencia con todos los eventos deportivos, y grandes conciertos, que sean transmitidos por las estaciones receptoras.

Para hoy, regio programa, comenzando con la acostumbrada matinée de 2 p. m. a 5 p. m. proyectándose las super atracciones: RUBIAS O MORENAS, estupenda super comedia joyas Paramount en 9 actos, interpretada por dolfo Menjou, Gretta Nixen y Arlette Marshall; y LA SIMPATICA PRETENCIOSA, hermosa y atrayente producción joya de la Paramount en 8 actos, interpretada por la encantadora Bebe Daniels y James Haill; para esta matinée regirán los precios a base de 20 cts.

En tandas elegantes de 5 p. m. y de las 9 y 45 p. m., comedias, y el estreno de la hermosa super comedia joya en 9 actos, de la Paramount, interpretada por Adolfo Menjou; Gretta Nixen y Arlette Marshall titulada: RUBIAS O MORENAS; para estas tandas regirán los precios de 20 centavos para la tanda de 5 p. m., y el de 30 centavos para las 9 y 45 p. m.

En tanda de las 8 1|2 p. m. reestreno de la estupenda comedia joya Paramount en 8 actos, interpretada por la encantadora Bebe Daniels, titulada: LA SIMPATICA PRETENCIOSA; para esta tanda regirá el precio de 20 cts.

Por la noche si usted desea ver la función corrida 40 cts.

Mañana: HIJOS DEL DIVORCIO, joya suprema interpretada por Clara Bow y Esther Ralston; y HOTEL IMPERIAL, por Pola Negri.

Viernes 23: LA CIUDAD MALDITA, por Dolores Costello.

Sábado 24: EL CONDE DE MONTE CRISTO, por John Gilbert.

2751 1 d-21

MARY PICKFORD EN MI CHICA FAVORITA

Su Mejor Producción PRONTO

CAMPOAMOR

11656 3d 20

Completamente Bien

Caibarién, junio 20 de 1927.

Dr. Arturo C. Bosque.
Habana.

Muy señor mío:

Con frecuencia he leído en los periódicos le daban a usted las gracias por los efectos causados con su famoso producto "GRIPPOL", y siendo como es verdad no quiero ser menos que dichos señores ya que he logrado hacer desaparecer un fuerte y pertinaz catarro que venía sufriendo, con sólo dos pomos que tomé de ese inmejorable remedio, encontrándome completamente bien de todo el malestar que sentía.

Muy expresivas gracias y soy de Ud. affmo. S. S.,

Rigoberto Capdevila Melién.

8427 d-11

TEATROS Y ARTISTAS

EL CAMINANTE Y NAVIDAD

El próximo día 29, en el Teatro Nacional, a las cinco de la tarde, se celebrará el festival en honor y a beneficio de la Orquesta Sinfónica de la Habana, que, bajo la dirección del Comité de Damas que preside la señora María Galarraga de Sánchez, se ha organizado y que resultará un gran acontecimiento.

Se cantarán dos obras del insigne maestro Eduardo Sánchez de Fuentes: la ópera en un acto "El Caminante" y el Poema Bíblico, en dos escenas y un intermezzo, "Navidad".

En la presentación de la primera obra figuran las señoritas Isabelita Elías, Digna Flora Fernández, Consuelo Miró y Eugenia Bacarisse. El tenor Emilio Medrano hará el papel del protagonista. Toman parte en esta ópera el tenor José de Castro y un coro de señoritas.

El maestro Bovi presentará la obra espléndidamente.

En el Poema "Navidad" actúan cientos de personas, entre las distinguidas señoritas que forman el coro de ciento cincuenta voces, en unión de un grupo de cantantes y aficionados conocidos en nuestros círculos artísticos. Figura en la obra un coro de cincuenta niños y grupos nutridísimos, en la parte escénica y que interpretarán los ángeles, pastoras, samaritanas, pastores, servidores y mercades.

La señorita Gladys Agramonte, hará el "role" de Angel Anunciador y se presentará en el bailable de la obra.

La señorita Yiyina de Cárdenas, encarnará el espíritu de la Virgen y Graciano Betancourt el de San José.

Los conocidos jóvenes Bebito Espinosa y Varona, Rodolfo de Peñalver y Antonio de Castro Montejo, caracterizarán los tres Reyes Magos.

La señorita Julia Carbonell y Sell presidirá el grupo de las Samaritanas, y por los nombres que figuran en los citados grupos que insertamos se verá que los más valiosos elementos de la sociedad prestan su cooperación a esta magnífica fiesta.

El Poema Bíblico "Navidad" ha sido ensayado con todo esmero por el prestigioso maestro Néstor de la Torre y en él se hallan sus más valiosas discípulas, estando los solos a cargo de la señora Dulce María Blanco de Cárdenas y de las señoritas Lala Muntal, Elodia Martín Rivero y Mignón Morán.

La orquesta en "El Caminante" será dirigida por el maestro Bovi, y en la de "Navidad" por el maestro Gonzalo Roig.

He aquí el coro de señoritas: Lala y Noni Muntal, Sofía de la oTrre, Matilde Camacho, Hortensia Bolívar, Margot y Dulce María Rojas, Elsa y Fidelia Krieghoff, Gloria Andreu, Consuelo y Altagracia Miró, Rosita y María del Carmen Leal, Mirta Jústiz, Carmen Rosa Larcada, Hortensia Moeller, Lía Núñez Mesa, Graciella Molina, Graciella Alonso, Carmelina García, Mary Méndez, Marta Montes, Manina Morales, Gloria Diago, Katty Turró, Angelita y Fefa Galdo, Nena y Dulce Castellanos, Silvia y Leonor de Castro, Nena oré, Graciella del Monte, Petit Snard, María Bisbé, Esperanza Hill, Rosita Mestre, Ofelia Toscano, Elodia Martín Rivero, Cuca, Nena y Mignón Morán, Mercedes Grassa de Martín Rivero, Rita, María, Panchita, Ofelia y Margot Lozano, Silvia Espino, Elvira Berenguer, Amparito Lanza, Chichí Regalado, María Gómez, Dulce María Raggi, Raquel Rodríguez, María Luisa Cosío, Rosa María Miyeres Ofelia López de Guasch, Ondina Díaz, Dulce Díaz, Angelita Sanz, Beba Mora, Hortensia Gómez, Celia Rosa Morales, Emma Justiniani, Teresa Betancourt, Esther Peyrellade, Alicia Melero, Mayita Alamo, Lourdes Suárez, Gloria Gaytán, Manuelita Argüelles, Cuca Clark, Graciella Gastón, María Felicia Arozarena, Josefina Vilela, María Campos, María González Comesañas, Paulina Campos, Hilda García, Emma González Comesañas, armelina de la Vega, Margot García Comesañas, Panchita Fraga.

Figuran en el de caballeros: José de Castro, Luis Díaz, Fdo. Sánchez de Fuentes Jr., D. Castro, J. Navarro, Juan García, Silverio Díaz, Alberto Mánquez, P. Larrea, A. Batista, Gustavo Aragón, E. Méndez Capote, E. Florit, J. Muntal, F. Florit, Antonio Cao, E. Dardet, L. Damborenea, A. Morán, Díaz Horta, Néstor de la Torre Jr, Urrestarazu, Miró, P. Rentería, Hourruitinier, Saurí, García, Ponsoda, Pesant, Witte, A. Montes.

Entre los niños: Sergio Díaz Brull, Bernardo de la Torre, Roberto Alsina, Antonio Bous, Roberto y Silvio de Cárdenas, Manuel Cores, José Mayán, Oscar Garmendía, Juan Pino, Julio Leonard, Alberto Gutiérrez, Edgardo Losa, Eduardo Boza, Ricardo Henderson, Jorge Ramos, Alberto y Fernando Alonso Rainery, Raúl Lima, Jorge Sardiñas.

Las niñas son: Josefina Florit, Gloria Barraqué, Marta y María Elena García, Marta, Isabel María Fernández Batista, Lolita Betancourt, Ana María Solórzano, Rita María Garmendía, Elena Leonard, Mercedes de la Hoya, Elba Tapia, Lucrecia de la Torre, Margarita Manzanilla, Laudelina Cañedo, Violeta, Julia y Marina Tamargo; América Guerra, Vidita Barreta, Daysy Losa, Francisca Mayán, Adela González, Martica Manzanilla, Georgina Losa, América García.

Están entre las pastoras: María, Angélica, Niva y Guillermina Alonso, Emilia y Antolina de Cárdenas, Arminda Schuts, Lilian Etchegoyen, Consuelo Bullosa, Marta Díaz Burgos, Emilia Delgado, María Isabel Benítez, María Antonia Carrión, Emma y Gloria Revilla, Olga Cabrera, Terina Sousa, Patria Mencía, Bebé Martín, Carlota y Panchita Steegers, María Isabel Navarrete, María Eugenia Varela, Graciela Pascual, Elvira Lezcano, Margarita Sorzano, Bebita García Vélez, Berta Alvarez Cabrera.

Harán de Samaritanas: Julita Carbonell, Carmencita Herrera, Dulce María Lanuza y Alamilla, Laura y Ofelia Alvarez Cabrera, Teté y Mercedes Annich, Alicia Santamaría, Mercy, Adela y Carmen Guerrero, Angelita Vilela, Esther y Angelina Cruz, Graciela Esquerré, Consuelito Rojas, Charito y Elvirita Medina, Elena Mendoza, Marta Ramos Izquierdo, Amalita García Vélez, Nena del Valle, Teresa Debeche, Yoya del Junco, Amalia y Mery del Llano, Carmen López, Irma de Algarra, Gina Harpman, Alicia Harpman, Lupe Trejo Lerdo, Lucha Trejo Lerdo.

Interpretará el papel de Angel, la señorita Gladys Agramonte.

Figuran también entre las niñas: Josefina Florit, Natica Carbonell, Josefina, Rosa María y Hortensia de Cárdenas, María Elodia Manzanilla, Dulce María Morales y Pedroso, Olga Arias María Julia de Cárdenas, Elodia de Cárdenas, Margot Pardias, Esther Pardias, María Teresa Palacio, Sofía y Laura Fariña, Lourdes Alfonso Tagle, Manón Toñarely, Eloísa y Sofía Barreras, Leonor Albarrán, Margot Zúñiga, Nenita Recio, Graciela Gispert, Hilda Marín, Quiquí Martínez.

Serán los Pastores: Raúl Araujo Jorge, Jaime Forrest, Ricardo Florit, Miguel Angel Grande, Jorge Acevedo, Daniel Fernández, Mario Alvarez, Jorge Recio, Jacinto Aguila, Jorge Ramos, Amauro Betancourt, Carlos Godoy, Carlos Sánchez, Mario Pando, Osvaldo Lage, Carlos Rafecas, Luis Callejas José A. Callejas, Oscar Garmendía, Gustavo Roig, Armando Pí, Enrique Muxó, José Arturo Molina, Oscar Villalba, Orlando Aragón, Marcos Martín, Julio Marcos(Alberto Chapel, Raúl Betancourt, Raimundo Betancourt, Mario Garmendía.

Se cuentan entre los servidores: Ernesto Gutiérrez, Gustavo Aragón, Roberto Clens, J. Dopico, y entre los Mercaderes, Calixto Montoulier.

No hay necesitad de decir que "El Caminante" y "Navidad" obtendrán un éxito de primer orden.

LOS "ZIEGFELD FOLLIES" DE NEW YORK EN EL TEATRO NACIONAL

Veinte años en Broadway y ahora, por primera vez en su historia, los Ziegfeld Follies salen de New York para presentarse en el Teatro Nacional de la Habana exactamente lo mismo que aparecen en el New Amsterdam.

El día 8 de Enero la Habana conocerá la edición XX de los Follies, la revista de Mr. Ziegfeld. La compañía viaja en su tren especial compuesto de ocho coches Pullman, y figuran los incomparables bailarines Ruth St. Denis y Ted Shawn. Los cuerpos de baile y las girls han sido deleccionados entre más de quinientas muchachas de veintiun Estados como las más bellas y más sugestivas.

El espectáculo de los Follies en el Nacional, será uno de los más notables que han cruzado por nuestros escenarios. George E. Wintz dirigirá la presentación aquí como en el New Amsterdam. Florence Ziegfeld tiene el control, y eso es una garantía de buen éxito.

LLEGO MARIA TUBAU

Ayer, a bordo del 'Orizaba', llegó a la Habana María Tubau, la deliciosa intérprete del couplet y la canción.

Noticia ésta, que agradará al público, que esperaba ansioso el regreso de la elegante artista, que con su gracia y su talento ha sabido hacerse admirar.

María Tubau hará una temporada breve en Campoamor el elegante teatro de Becali.

Aun no está señalada la fecha del debut.

Bienvenida sea la encantadora cancionista.

EN EL PRINCIPAL DE LA COMEDIA: "EL INFIERNO"

Para la función de esta noche se anuncia una nueva representación de la obra de Antonio Paso y Joaquín Abati "El Infierno".

En la interpretación de "El Infierno", toman parte Rafael López Somoza, que en el papel de Plácido está admirable; Rosa Blanch, Felisa Amelivia, Eduardo Vivas, y José Berrio.

Para el viernes se anuncia la reprise de "La Venganza de Don Mendo", obra cómica de Pedro Muñoz Seca.

Pocas obras se han producido en el moderno teatro español más cómicas que ésta. Desde sus motivos, inspirados en el clásico drama de capa y espada, hasta sus detalles, la obra respira humorismo. Muñoz Seca, con su gracia habitual, ha puesto en solfa la tragedia con una maestría envidiable. La empresa del "Principal" montará "La Venganza de Lon Mendo" como acostumbra.

Para el sábado se prepara una tanda elegante, a las 5. Se pondrá en escena "Mi mujer es un gran hombre", comedia de Berr y Verneuil.

EN EL CIRCO SANTOS Y ARTIGAS ROBLEDILLO DEBUTARA MAÑANA

Hoy anuncian Santos y Artigas un magnífico programa. Los números que debutaron ayer, la Troupe Wallenda, Luisita Leers, el domador español Manuel García, los perros y monos y otros números figuran en él.

Robledillo, el campeón mundial del alambre, hará su segunda presentación mañana. Scara Bey debutará el viernes.

Santos y Artigas han enviado una circular citando a los doctores en medicina para que vean las experiencias científicas de este hombre que podría, según él, llegar al extremo de someterse a la operación quirúrgica más difícil sin necesidad de anestesia alguna. Tal es el dominio de su voluntad, sobre la materia. Algunos doctores ya han visitado a este fakir que se aprovecha de sus especialísimas condiciones físicas para presentar un espectáculo sorprendente. Se prepara un homenaje a Robledillo.

LA PROXIMA TEMPORADA DE LA QUIROGA. — EL GRAN CONCURSO INICIADO POR LA ILUSTRE ACTRIZ

Para el día 10 del próximo mes de Enero, está anunciada la reaparición en Payret, de Camila Quiroga.

La Quiroga ha triunfado en New York.

Terminada la brillante jornada, la Quiroga sale rumbo a Tampa, donde ofrecerá diez funciones, para después regresar a la Habana y ofrecer en Payret los estrenos que, por falta material de tiempo, no pudieron hacerse en la temporada última.

Estrenará Camila Quiroga la obra que resulte premiada en el gran concurso abierto, a iniciativas suyas, por la Secretaría de Instrucción Pública y Bellas Artes y en el cual, como saben nuestros lectores habrá dos premios de quinientos pesos: uno donado por la gran actriz argentina y otro por el Honorable señor Presidente de la República, General Machado.

Apropósito de ese concurso, tenemos noticias de que a él han concurrido nuestros principales autores y que son muchas las obras enviadas.

Cerrado ayer el plazo de admisión, próximamente se reunirá el Jurado, que forman Carbonell, Ramiro Guerra, Sánchez Fuentes, Salazar y Miguel Angel Campa y se procederá a leer los libretos a fin de otorgar el premio oportunamente para que, a su llegada a la Habana, la Compañía argentina pueda dar comienzo a los ensayos de la que ocupe el primer lugar.

Es ésta, quizá, la iniciación de una era de estímulo para nuestros autores.

Y a Camila Quiroga se debe el esfuerzo.

GRANDIOSO EXITO DE CIRCO SANTOS Y ARTIGAS

MIERCOLES GRANDIOSA FUNCION

HOY Actuando Luisita Leers, Trouppe Wallenda, Hermanos Olveras, el gran domador español Manuel García y los Two Marvels, y la Trouppe Walters y la Familia Guice, así como también

EL PROFESOR MICHEL WAITHE CON SUS PERROS Y MONOS SABIOS

MAÑANA 2a. PRESENTACION DEL CAMPEON MUNDIAL DEL ALAMBRE:

MIGUEL ROBLEDILLO

LAS LOCALIDADES PARA LAS MATINEES DEL DOMINGO ESTAN YA LA VENTA

Hoy en Martí

Estreno de "La Feria de las Burlas".—"Mexican Rataplan". En honor del General Machado.—La tanda familiar del sábado

Hay una constante renovación de cartel en el teatro Martí durante esta brillantísima actuación, tan afortunada y tan simpática al público, de la compañía de grandes revistas Campillo. A un estreno sucede otro, cuando aún no cesan los entusiasmos del primero, y el otro es preliminar del inmediato.

Aún vibra en la sala la prolongada ovación de MEXICAN RATAPLAN; todavía esta revista llena la sala del "apostólico" y ya los programas de hoy anuncian otra revista nueva: la titulada LA FERIA DE LAS BURLAS.

Obra rara, que se desprende originalmente de los patrones del género es esta de hoy, formada por una sucesión burlesca de parodias de distintas modalidades escénicas, que mantienen en constante hilaridad al público.

Toda la compañía de Campillo interviene en esta graciosa revista, llamada a obtener el mejor de los éxitos.

Figura en el cartel al lado del estreno, la obra del día, la de moda, el triunfo culminante de Campillo en la Habana, la admirable revista MEXICAN RATAPLAN, que es más celebrada cada día.

El próximo estreno de Campillo — como véis el empresario no se duerme y está constantemente advertido — se llama LA REINA FRIVOLIDAD. Es una revista de las del primer plano, e irá al palco escénico el viernes próximo.

Pero antes, el jueves, hay una función especial que merece la atención de los habaneros. La que el empresario Campillo y sus artistas, dedican como homenaje de agradecimiento al señor Presidente de la República, que los honró con una felicitación efusiva.

A esta función asistirá el general Machado que se muestra encantado del espectáculo de Campillo, y otras altas personalidades.

El programa ha sido objeto de una selección especial. Campillo ofrece al Primer Magistrado de la República la magnífica revista "folklórica" ADIOS MI MEXICO y la del día MEXICAN RATAPLAN, con nuevos cuadros de gran visualidad y efecto. Entre revista y revista y como distinción al ilustre espectador, irá un acto de variedades con bailes por la pareja Díaz-Barceló, las célebres cancioneras Garnica-Ascencio y el sketch AL RAYAR EL ALBA, bellísima nota de color de Siluetas Internacionales.

Para el sábado se anuncia una Tanda Familiar a las 5 de la tarde, con atractivos especiales: el estreno del sainete que conquistó el primer premio en el concurso de sainetes de México y un acto especial de atracciones.

2891. 1d-21.

El Viernes Próximo día 23 Reaparecerá de Nuevo el Famoso "Habana Park"

Conforme se ha venido anunciando el próximo jueves día 22 abrirá de nuevo sus puertas al público habanero el Habana Park, donde encontrarán los asistentes al mismo una gran diversidad de espectáculos modernos y nunca vistos en Cuba.

El arco de entrada, una verdadera obra de arte, donde el Ingeniero señor Valladares y el Maestro Mesa han hecho un derroche de exquisito gusto, está siendo celebradísimo por cuantas personas cruzan por aquel lugar, teniendo palabras encomiásticas para estos artistas.

Ayer llegaron a esta capital los treinta y seis carros de ferrocarril del famoso Johnny Jonnes, portadores de los aparatos que han de quedar instalados para el día de la apertura o sea pasado mañana jueves. El Director de Parque, señor Manuel Canossa, después de grandes esfuerzos haciendo varios viajes a los Estados Unidos, logró llegar a un acuerdo con el empresario americano y aunque muy costosos los números que componen las atracciones, quedaron contratados para presentar algo nuevo y atrayente.

También ha habido especial cuidado en la confección de las calles en el interior del parque teniendo éstas una gran amplitud por donde cruzará el público con gran comodidad. Los bancos y sillas que la empresa ha destinado al parque son un aliciente grato para aquellas personas que deseen tomar descanso después de su visita a los distintos espectáculos.

Una orquesta americana y otra cubana, colocadas convenientemente en el parque en sus respectivas casetas artísticas, deleitarán a la concurrencia durante toda la noche dejando oír las piezas más modernas.

Felicitamos a los empresarios cubanos de Habana Park y les deseamos muchos éxitos en sus negocios.

La Taberna Española del Hotel Regina

habaneros visitar con comodidad la típica Taberna Española.

En efecto, con las próximas Pascuas comienza el apogeo de la temporada invernal. A partir de Noche Buena será formidable la arribazón de turistas, cuya invasión superará este año a los anteriores, y con mucho.

Todos esos visitantes querrán conocer de seguro el único lugar en nuestra capital de sabor auténticamente hispano, de ambiente verdaderamente exótico. Día y noche se verá colmado el pintoresco mesón del REGINA en un incesante ir y venir de forasteros ávidos de hallarse en una "atmósfera" verdaderamente española, que es la que está de moda en los países del Norte.

El ideal del turista en Cuba es conocer cosas genuinas de la España de los tiempos coloniales, en el propio terreno del más bello de los florones que fueron de su corona, especialmente en la ciudad capital de la antigua Capitanía General de las Antillas. En esta temporada el viajero sabedor de que ya hay en San Cristóbal de La Habana un local estilo Renacimiento castellano, amenizado con música y artistas de canto y baile españoles, desertará de los vulgares cabarets pseudo-parisinos—malas imitaciones de los que él ha dejado en su propia tierra—y favorecerá decididamente con su presencia la españolísima Taberna del Hotel Regina.

Lo cual quiere decir que los pocos criollos que no han visto el pintoresco sótano de Industria y San José, deben apresurarse a sacar ahora su entrada, so pena de tener luego que hacer cola...

2925 D-21

Los éxitos del Circo SANTOS Y ARTIGAS

Hoy, grandioso programa, tomando parte los números que han debutado recientemente, entre ellos el Profesor Michel Waithe con su acto de perros y monos amaestrados, los Dos Marvels y otras atracciones.

Robledillo, el campeón mundial del alambre, el maravilloso artista cubano que debutó el lunes con tan grande como merecido éxito, hará su segunda presentación mañana jueves. El público que ovacionó a Robledillo y los que no encontraron localidades para su primera función volverán a llenar el teatro mañana jueves.

La empresa prepara el debut de Scarah Bey para el viernes probablemente.

Se ha enviado una circular a todos los doctores en medicina de la Habana para que vean las experiencias portentosas que Scara Bey hará en el escenario, demostrando las condiciones fisiológicas que posee y las cuales le permiten someter su cuerpo a diversas torturas sin demostrar dolor físico. Tal es la condición de Scara Bey que asegura podría someterse a cualquier operación quirúrgica por importante que fuera sin necesidad de anestesia alguna.

Se prepara una demostración de simpatía a Robledillo por su triunfo en Cuba, su país natal, que visita después de diez y siete años de permanencia en España, donde tiene su residencia.

Empresarios norteamericanos le han hecho ofertas importantes al joven campeón, pero han sido rechazadas por sus compromisos adquiridos de antemano para una nueva temporada en Madrid. Robledillo es artista predilecto en España.

2758 D-21

TEATRO del PRADO

HOY ✦ GRAN EXITO ✦ HOY

ESTRENO EN CUBA de la grandiosa producción

LOS AMANTES de MEDIA NOCHE

AMERICA ADVERTISING A-9638

First National Pictures

Interpretada por la encantadora artista

ANNA Q. NILSON

y el gran actor

LEWIS STONE

Preciosa producción de exquisito argumento

5¼ 9¾

LUNETA 60 ¢

LA COQUETA

MAÑANA!

!!! QUE MENÚ

TEATRO PRADO

NETAMENTE PARISIÉN !!!

PARISIÉN

MAÑANA!

M.E.C.D. 2016

POR $6.75

Le ofrecemos a Vd. un hermoso juego de Mantel con seis servilletas, con bordados y calados preciosos.

POR $0.50, vara

Le damos un hermoso alemanisco adamascado de clase superior, con vara y tres cuartas de ancho.

POR $1.75, vara

Le ofrecemos un gran granité de hilo, con dos varas de ancho.
De todos estos artículos tenemos un espléndido surtido; de todos los precios, calidades y tamaños.

HABILITESE PARA NOCHEBUENA

LA ELEGANTE

NEPTUNO y AGUILA : TELEFONO.M-1799

LAS UNICAS TIENDAS CON PRECIO DE ALMACEN

MURALLA y COMPOSTELA TELEFONO.A-3372

LOS MEJORES PRECIOS

Juegos de Jersey de seda, camisón y pantalón bloomer, a $1.98 juego.

Crepé satín, todos los colores, a $1.90 vara.

Crepé satinado en muy bonitos colores, a $1.25 vara.

Crepé francés mercerizado, a 68 centavos vara.

Franelas a listas y color entero, a 19 centavos vara.

La Epoca — NEPTUNO Y S. NICOLÁS — TELEFONO 4244.

Aficionados a la fotografía: Revelamos sus rollos: GRATIS.

"Foto París"

San Rafael y Amistad (altos) Habana.

.11703 1d-11.

LAS CANAS ENVEJECEN

PERO NO DEBEN TEÑIRSE, NO DEBEN PINTARSE CON TINTURAS QUIMICAS, QUE SON PERJUDICIALES USE

Agua de Colonia López Caro

Que hace recobrar al cabello su color natural exacto, negro rubio o castaño.

SE APLICA al peinarse como una loción cualquiera.

NO MANCHA la ropa, las manos, ni el cuero cabelludo. Es absolutamente inofensiva. Se garantiza.

EXTIRPA la caspa en cinco días.

De venta en Sederías y Farmacias, a

en Olimpic

"LA BABEL DE HIERRO" Y "EL SEPTIMO CIELO" HOY EN OLIMPIC

Las tandas de 5 y cuarto y 9 y media se cubren en OLIMPIC hoy con las últimas exhibiciones de LA BABEL DE HIERRO, la grandiosa película de la Fox, interpretada por George O'Brien y Virginia Valli.

En la tanda inicial a las 8 y cuarto en punto pasará por la pantalla EL SEPTIMO CIELO, por Janet Gaynor y Charles Farrell Mac Donald.

Mañana jueves se exhibe la película española titulada BAJO LAS NIEBLAS DE ASTURIAS.

La acción de BAJO LAS NIEBLAS DE ASTURIAS principia en la Habana y se desarrolla en Asturias.

El viernes, LOS AMANTES DE MEDIA NOCHE, por Lewis Stone.

Sábado y domingo, LOS AMORES DE CARMEN.

2749. 1d-20.

Cine Gris

A las 5 y cuarto y 9 y cuarto se exhibirá nuevamente la producción titulada LA NIETA DEL ZORRO, interesante película melodramática, magistralmente interpretada por la encantadora actriz Bebe Daniels, con el concurso de los notables artistas James Hall y William Powell.

Se completan estas tandas con la graciosa comedia EL PRECIO DEL PLACER.

A las 8 y cuarto. DAMAS DE MATINEE, por May Mc Avoy.

Mañana la grandiosa producción LOS AMORES DE CARMEN, extraordinaria película dramática maravillosamente interpretada por las famosas estrellas Dolores del Río y Victor Mc Laglen.

Viernes 23, a las 5 y cuarto, EL GATO Y EL CANARIO o EL LEGADO TENEBROSO, por Laura la Plante y Creigthon Hale. A las 9 y cuarto, tanda doble, HIJO PRODIGO DEL OESTE y EL GATO Y EL CANARIO o EL LEGADO TENEBROSO, soberbia producción dramática, interpretada con gran éxito por las estrellas Laura la Plante y Creighton Hale.

Pronto, BEN HUR, la más notable creación del año. Como protagonistas de la misma figuran los famosos artistas Ramón Novarro y May Mc Avoy.

2747. 1d-21.

Teatro del Prado

LOS TURNOS DE HOY. — LA TANDA ESPECIAL DE LAS OCHO

AMANTES DE MEDIA NOCHE, la bella producción de Lewis Stone y Ana Nilson, proyectóse nuevamente ayer con entusiasmo de la numerosa concurrencia que acude a diario a los turnos del Teatro del Prado. Su original asunto cautiva desde la escena inicial y se desenvuelve en hermosísimas escenas que vigorizan los intérpretes principales: dos de los artistas más justamente admirados en el teatro mudo. Pocas cintas poseen, como esta, lo necesario para triunfar de modo decisivo. Bien es cierto que se trata de una film del repertorio First National y sabido es que este centro productor no lanza a la publicidad sino obras de arte en el más selecto concepto de la expresión.

Dicho esto no extrañará que digamos hoy vuelve a la escena AMANTES DE MEDIA NOCHE, en los turnos preferidos de cinco y cuarto y nueve y tres cuartos.

Hemos dicho preferidos y hemos dicho mal, toda vez que el especial de las ocho no tiene que envidiar nada a los citados por lo que hace a concurrencia e importancia de las cintas que en él se exhiben. Así, por lo que al de hoy hace, ocupará la pantalla LA NINFA DEL CIRCO, cuya parte de protagonista desempeña la sin par Dolores Costello.

LA NINFA DEL CIRCO ha de llamar poderosamente la atención del respetable.

El próximo estreno, por lo que a las grandes tandas de tarde y noche respecta, titúlase LA COQUETA PARISIEN y será proyectado el jueves. Antes y después de dicho días, a las ocho, irán al lienzo varias soberbias producciones de las mejores que han sido conocidas en nuestra capital.

El interés que a sus programas presta la empresa de este teatro sorprenderá muy agradablemente al público.

2890. 1d-21.

Cine Lara

HOY MIERCOLES 21 DE DICIEMBRE DE 1927

Un interesante programa se ofrecerá hoy en la función de matinée y noche.

Estreno del episodio seis de la serie VOLANDO EN SILENCIO.

La cinta por Charles Murray y Chester Conklyn titulada CUANDO SE QUIERE DE VERAS.

La interesante cinta por Carmel Myers y Joan Crawford titulada CORAZONES COMPRENSIVOS.

Mañana, EL AGUILA SOLITARIA y EL MAL DE LAS ESPOSAS.

Viernes, A PUERTAS CERRADAS y LA SIMPATICA PRETENCIOSA.

2746. 1d-21.

ALEGRE A LOS NIÑOS

¡ GASTE MENOS Y COMPRE MAS Y MEJOR

JUGUETES

"LA INDIA"

NEPTUNO 109

TELF. M-4777

DANIEL FRAGA

$5.50 NI MENOS NI MAS $6.50

Uno de los modelos de nuestro departamento económico: flexible, ligero y práctico.

LA CASA GRANDE

SAN RAFAEL Y AMISTAD

Teléfono A-3786

RELOJES Y DESPERTADORES

LOHENGRIN GAÑON

DE LO BUENO LO MEJOR

De Venta en Joyerías y Relojerías.

UNICOS IMPORTADORES:

Juan R. Alvarez y Ca.

MURALLA Y EGIDO. HABANA

8d alt. 1o.

HABANERAS

(Viene de la página 7)

JOCKEY CLUB

PRIMER MARTES DE LA TEMPORADA

El primer triunfo.

Con el primer martes.

Hay que decirlo de la fiesta inaugural del **Jockey Club** en la noche anterior.

Resplandeciente de animación aquella amplia y engalanada sala.

Los parties se multiplicaban.

Paso a mencionarlos.

La mesa de Mrs. Charles F. Flynn, adornada con flores rojas, como todas las demás—el tono que parece imperar en las fiestas de la temporada—, se veía favorecida con la presencia de la gentil señorita Corliss Flynn, una encantadora jovencita, esbelta, inteligente, que llamó notablemente la atención.

El Embajador de España, señor Gutiérrez de Agüera en el party del distinguido matrimonio Alberto Almasqué y Conchita Casariego, donde se encontraban también el señor Emili Morán y su joven esposa, el doctor Francisco Poyales y el señor José María Martínez Pons.

El señor Oscar Weingarten, con los esposos Elías Maduro y Abigail M. de Maduro, y las señoritas Mercedes Madrazo, Cusa Macías y Graciella Párraga.

Dos matrimonios, Francisco Machado y Adelaida Pérez Fernández y Juan de Dios García Kohly jr. y Hortensia Fernández Travieso, de blanco, con un traje modelo de Chanel.

El señor M. A. Coroalles tenía invitados a su mesa al Ministro del Brasil y su distinguida esposa y al señor Carlos Coroalles y la gentilísima Beatriz Novo.

Con el señor José María Coto y su esposa, Nena González Sellén, el señor Eugenio Fernández y señora.

Los esposos Gustavo López Muñoz y Celia Rosales con sus hijos Gustavo García Montes y Celia María Cruz Muñoz.

Francisco Cuellar y su esposa tan bella, Josefina León, eran invitados de los jóvenes esposos Oscar Gutiérrez y Margarita Cueller.

En otra mesa el señor José Pennino y Lita Salmoiraghui, con el doctor Silvestre Anglada Navarrete y los esposos José Sabí y Angélica Lewis.

El senador Alfonso Duque de Heredia y su elegante esposa Nena Vinent, con el señor Guillermo Castellví y su bella señora.

Saldrán hoy los dos simpáticos matrimonios con dirección a Santiago de Cuba.

Van a pasar entre queridos familiares de la ciudad oriental los días de Pascuas.

Un party más.

De elementos jóvenes.

Lo formaban el joven y distinguido ingeniero Rafael de Cárdenas y su linda esposa Josefina Mendoza con estas dos parejitas:

Perlita Fowler y Reginito Truffin.

Nena Mañach y Paúl Mendoza.

Buscamos los cronistas por el **Jockey Club**, para saludarlo, para felicitarlo, a Julito Blanco Herrera.

Estaba de días el amigo tan querido y nos quedamos con un deseo sin satisfacer.

Darle nuestra felicitación.

Personal y cariñosamente.

Pero para sentimiento de todos, y mío en particular, no asistió a la fiesta el señor Blanco Herrera.

Tocó la orquesta de Naddy.

Insuperable.

(Continúa en la pág. ONCE)

COLONIA NARCISO AZUL DE Mury Paris.

Esencias, Loción, Polvos, Jabón.

MUEBLES Y DECORACION DE INTERIORES

En todos los hogares puestos con gusto reina siempre la alegría y el bienestar. Concédanos la oportunidad de amueblar y decorar el suyo.

Marzo y Diego

CASA BORBOLLA

Fábrica: VAPOR, 41. Teléfono A-0121. Exposición: Prado y Trocadero.

De su Buena Presencia

Depende casi siempre su éxito en Negocios, Amores y hasta en el trato social.

Nosotros podemos vestirle con la misma elegancia que ha hecho famosos a los grandes sastres de Londres, sin que tenga que pagar los precios fabulosos que aquéllos cobran.

Corte irreprochable, confección esmerada y Telas de Alta Novedad.

EL MODELO

OBISPO Y AGUACATE

11645 1 d-21

La gran función de esta noche en el REGINA.- Bodas de Oro de "Niña Rita"

Para un gran acontecimiento artístico se nos convoca esta noche en el Regina, el elegante teatro de Galiano y Neptuno.

Se trata, nada menos, que de conmemorar dignamente las bodas de oro de NIÑA RITA, la magnífica obra que, para inaugurar ese teatro, escribieron dos libretistas de positivo valor y dos compositores de gran fama: Castells y Riancho y Lecuona y Grenet.

Para esta función a que nos referimos se ha combinado un programa pleno de atractivos, en el que figuran, además de NIÑA RITA, en su quincuagésima representación, el estreno de FANTASIA DE COLORES, de los mismos autores de la obra festejada y que, podemos afirmarlo, causará sensación en el público por su libro y por su música y un gran acto de variedades en el que toman parte con los de la casa, artistas meritísimos que han querido prestar su valioso concurso a esa velada que constituye un homenaje merecido a los maestros Lecuona y Grenet y a los libretistas Castells y Riancho.

Ese acto de variedades será integrado por EL ULTIMO CAPITULO, entremés de los hermanos Quintero, por María Herrero, Jesús Tordesillas y Mario M. Casado; canciones cubanas por María Ruiz y Caridad Suárez; presentación de Julia Alonso, en sus tangos y canciones argentinas; EL DIOS AZUL, ballet clásico, por el eminente danzarín Joachim Von Seewitz, secundado por Carmen Estrabeau y cuerpo de baile; números por el jazz band que dirige el maestro Grenet; diálogo de actualidad escrito expresamente para esta función por Antonio Castells, encomendado a Fernando Mendoza y Chole Pérez; Modestín Morales en sus ya populares actos de humorismo; cuentos por Guillermo Moreno; canciones por Rita Montaner, acompañándose ella al piano; couplet cómico por María Herrero; números por Blanca Bárcenas; canciones mexicanas por Laura Miranda y bailes de salón, por el maestro Palos, la Verdiales y la Estrabeau.

La función dará comienzo a las ocho y cuarenta y cinco y para ella rigen los siguientes precios: grillés con tres entradas 5 pesos; palcos con seis entradas, 10 pesos; luneta 2 pesos; delantero de tertulia 80 centavos; entrada a tertulia 60 cts.; entrada general 1 peso.

2892. 1d-21.

El Conde de Montecristo hoy en "Neptuno"

Las tandas aristocráticas de Neptuno, 5 y cuarto y 9 y media se cubren hoy miércoles con el reestreno de EL CONDE DE MONTE CRISTO, interpretada por John Gilbert.

En la tanda inicial a las 8 y media se exhibirá LA PRINCESA QUE SUPO AMAR, por Huguette Duflos y Charles de Roche.

Mañana, EL LEGADO TENEBROSO O EL GATO Y EL CANARIO.

El viernes se estrena la película española BAJO LAS NIEBLAS DE ASTURIAS, la acción de esta película comienza en la Habana y se desarrolla en Asturias, pudiendo admirarse los más bellos paisajes de Asturias.

Sábado y domingo, LINDOS MODALES, por Gloria Swanson.

En la matinée infantil del domingo se proyectarán las siguientes películas: DOS CABALLEROS ARABES, por William Boyd, EL REY DE LOS NIÑOS, por Thomas Meighan, EL MUCHACHO DEL PUEBLO, por Charles Ray.

2748. 1d-21.

Anúnciese en el "Diario de la Marina"

FABRICA DE LADRILLOS CAPDEVILA S. A.

SECRETARIA

De orden del señor Presidente de esta Compañía, cito por este medio a los Señores Accionistas de esta Compañía para la Junta General Ordinaria que previene el artículo 26 de los Estatutos, la cual tendrá lugar el jueves 12 de enero del próximo año de 1928, a las cuatro de la tarde en el local de la Secretaría de la Sociedad, calle de Tacón número 4 altos, en cuya Junta General, además de tratarse de los particulares que menciona el artículo 32 de dichos Estatutos, deberá procederse a la elección de las personas que han de constituir la Junta Directiva durante el bienio de 1928-1929.

Habana 21 de diciembre de 1927.

Julio M. Díaz, Secretario.

3663. 1-d. 21.

LA ISLA DE CUBA

LA CASA MAS POPULAR — MONTE 55 y 57 — LA QUE MAS BARATO VENDE

EN ESTOS DIAS DE PASCUAS DESEARA UD. HACER ALGUN REGALO

PERMITANOS, ENTONCES, QUE LE HAGAMOS ALGUNAS SUGESTIONES SOBRE EL PARTICULAR

TENEMOS NOSOTROS MIL ENCANTADORES ARTICULOS A SU DISPOSICION QUE, SIN GRAVAR EXCESIVAMENTE SU BOLSILLO, HARAN QUE SU OBSEQUIO SEA RECIBIDO CON VERDADERO ENTUSIASMO Y SEA RECORDADO CON CALUROSO AGRADAECIMIENTO

SI PREFIERE USTED HACER EL REGALO PARA EL HOGAR, PODEMOS PROPORCIONARLE:

Finísimos juegos de mantelería, bordados y calados. JUEGOS DE CAMA EN COLORES, BORDADOS EN BLANCO, LO MAS DELICADO Y PRIMOROSO QUE HA LLEGADO A LA HABANA. Tapices GOBELINOS con diversos asuntos y tamaños. Tapetes y Caminos de mesa en inmensa variedad. Cortinas y Stores y aparatos para instalarlos. Servicios de licor en fino cristal con su mesita-estuche. Jarrones y muchos otros artículos similares, gran diversidad

SI LA OBSEQUIADA HA DE SER UNA SEÑORA O UNA SEÑORITA, LE BRINDAMOS:

Elegantes vestidos, Abrigos y Sombreros de última moda. Mantones de Manila, de los que tenemos una suntuosa colección. Chales de seda con y sin flecos. Colección incomparable. Medias de Seda "CUBA". Las que prefieren las damas de gusto. Perfumería de todos los fabricantes conocidos. Joyería de Fantasía en los estilos más bonitos y nuevos. Cajitas de Pañuelos. Bolsas y Carteras. Juegos de tocador en estilos primorosos, etc., etc.

TAMBIEN HAY INFINIDAD DE ARTICULOS PARA CABALLEROS: Carteras con cantoneras y sello de oro, Pitilleras, Bastones, Botonaduras, Pañuelos de seda y de hilo, blancos y de color, con o sin iniciales. Corbatas, Calcetines, Batas de Baño, etc.

EN ESTE CORTO ESPACIO NO SERIA POSIBLE MENCIONARLOS TODOS, PERO INSISTIMOS EN ASEGURARLE QUE EN "LA ISLA DE CUBA" HALLARA USTED GRAN NUMERO DE ARTICULOS INTERESANTISIMOS Y MUY PROPIOS PARA EL FIN INDICADO. AQUELLO QUE USTED PREFIERA Y SELECCIONE LE COSTARRA LA MITAD QUE EN CUALQUIER OTRA CASA. NUEVA VENTAJA QUE LE OFRECEMOS CON NUESTRA

GRAN VENTA FIN DE AÑO

Guanajos Pechugones

Lechoncitos tiernecitos, Pollos, Guineos. Todos muy bien asados y cuanto más pueda usted desear para la

NOCHE BUENA

¡LA CENA COMPLETA! ¡A LOS MEJORES PRRECIOS!

"LA FLOR CUBANA"

Galiano y San José. Teléfonos A-4284 y M-9016.

LO MAS SENSACIONAL EN CALZADO FINO

Extra elegante modelo: PIEL SERPIENTE BOA en la pala, con la talonera y el tacón de charol negro. Tacón alto:

$19.00

Peletería de las Elegantes.

O - K

AGUILA, 121.

Teléfono A-3677.

M.E.C.D. 2016

HABANA PARK

El Unico Parque de Diversiones en el Centro de la Ciudad
MALECON Y SAN LAZARO
GRAN INAUGURACION. — DICIEMBRE 23
EXPERIENCIA ACTIVIDAD DINERO
Y la reputación de varios años presentando aparatos nuevos. — 50 distintos aparatos.
Preciosas mujeres.

EL PARQUE INFANTIL E HIPODROMO DE LOS NIÑOS

Se situará cerca de la Puerta Principal donde los niños tendrán distintos espectáculos en miniatura, así como columpios, canales, etc.
Entre los aparatos que se presentarán están El Whip, aparato ya conocido del público de la Habana, pero en miniatura, muy bonito y de mucha atracción para los niños.
La Estrella Giratoria, también en miniatura. El Carrousell en miniatura también con preciosos caballitos.
Las Góndolas, aparato muy bonito en miniatura de gran atracción para los niños.
También se está preparando el hipódromo para los caballitos ponies, muy lindos, que serán los que más llamen la atención.
Además Habana Park presentará para los mayores diversos aparatos nuevos en cantidad de 50 que serán divididos en dos Temporadas.

Mucha Comodidad. Buena Música. Entrada: 10 Cts.

La Sección No. 2 del Habana Park, actuará en Santa Clara el día 22 de Diciembre en la Boulanger Park. Con distintos aparatos nunca vistos que después actuarán en la Habana. Los Villareños, podrán conocer lo que es un verdadero Parque de Diversiones a todo lujo. Gran orquesta amenizará los espectáculos.

11465 7 d alt 15

ESPECTACULOS

TEATROS

NACIONAL.—Dos tandas nocturnas por el Circo Ce'Dora.
PRINCIPAL DE LA COMEDIA.—9 y 15: El Infierno.
PAYRET.— 8 y 45: Circo Santos y Artigas.
MARTI.— 9: La feria de las Curlas, Mexican Ratapán.
ALHAMBRA.— 8: Los japoneses en la Habana.— 9 y 15: Los efectos del arancel.— 10 y 30: La Rumba en España.
ACTUALIDADES.— 8: Las cenizas del deseo, números por Isabel Oropesa, El alcalde soy yo.— 10: Una cinta cómica, El arancel del amor, presentación de Isabel Oropesa.
REGINA.— 8 y 30: Niña Rita o La Habana en 1830, Fantasía de colores, El último capítulo, números de variedades.

CINES

CAMPOAMOR.—En todas las tandas: Una noche serrana, una revista, una comedia.
PRADO.— 5 y 15 y 9 y 45: Los amantes de media noche.— 8: La ninfa del circo.
RIALTO.— Tarde y noche: Los amores de Carmen, una comedia, una revista.
VIVES.— 5 y 15 y 9 y 45: Dos caballeros árabes.— 8 y 15: Su Majestad el Americano.
APOLO.— 5 y 30: una revista, Cabaret.J— 8 y 30: Cabaret, La isla de los desaparecidos.
UNIVERSAL.—Tarde y noche: Kanguro detective, El Rayo, episodio 14 de El teléfono de la muerte, Con bombas y cohetes.
INGLATERRA.—En todas las tandas: Rubias o morenas, La simpática pretenciosa, comedias, revistas
WILSON.— Tarde y noche: Corazones rotos, amor a toda velocidad, una revista, una comedia.
VERDUN.— Tarde y noche: una revista, una comedia, Gente de guantes, Escobas nuevas, El Conde de Montecristo.
TRIANON.— 5.1|4 y 9.1|2 La Ciudad Maldita. 8'1|2: El Bruto
NEPTUNO.— 5.1|4 y 9.1|2: El Conde de Monte Cristo. A las 8.1|2: La Princesa que supo amar.
OLIMPIC.— A las 5.1|4 y 9.1|2: La Babel de Hierro. A las 8.12: El Séptimo Cielo.
FORTUNA.— 5.1|4: Maravillas de California. Novias postizas. Rosas y Sueños: "La Mujer desnuda".
RIVOLI.— (La Sierra, Marianao).—5 y 15: una rveista, La máscara de oro. 8 y 30: La historia de otra mujer, La máscara de oro.
GRIS.—8 y 15: Damas de matinée. 5 y 15 y 9 y 15: El precio del placer, La nieta del Zorro.
LARA.—Tarde y noche: episodio sexto de Volando en silencio, Cuando se quiere de veras, Corazones comprensivos.

Esta noche: "El Infierno", por López Somoza.—El viernes, sensacional reprise: La Venganza de Don Mendo

Esta noche se pone de nuevo en escena en el teatro Principal de la Comedia la divertidísima obra de Antonio Paso y Joaquín Abati EL INFIERNO.

EL INFIERNO es una obra de costumbres domésticas de una comicidad verdaderamente excepcional. Los conflictos a que da lugar el matrimonio están trazados en esta obra con un sentido caricaturesco admirable. El público no cesa de reir un solo momento mientras se representa esta obra.

En su interpretación Rafael López Somoza realiza una labor estupenda. El papel de Plácido le permite dar rienda suelta a su personalísima vis cómica. También Rosa Blanch, Felisa Amelivia, Eduardo Vivas y José Berrio tienen magníficos papeles en esta comedia.

El viernes habrá una reprise sensacional en el "Principal". Se trata nada menos que de LA VENGANZA DE DON MENDO, la mejor sin disputa de todas las obras de Pedro Muñoz Seca.

LA VENGANZA DE DON MENDO es una caricatura de tragedia. El autor ha tomado un asunto histórico, lo ha amañado a su manera y lo ha aderezado con los más estupendos rasgos caricaturescos que darse pueden. Como obra de época LA VENGANZA DE DON MENDO requiere una presentación adecuada y costosa. De ello cuidará, con el celo acostumbrado, la empresa del Principal. Prepárese el público asiduo al Principal para reir estruendosamente con esta obra.

El sábado, en la tanda elegante de las cinco, se pondrá una vez más en escena MI MUJER ES UN GRAN HOMBRE la deliciosa comedia francesa de Berr y Verneuil.

Es un gran acierto de la empresa haber escogido esta obra para la tanda elegante de las cinco, pues siendo esta la tanda favorita de nuestras damas, ninguna obra mejor que la mencionada. Obra que, por su asunto y por el interesante tipo de mujer que en ella aparece, ha sido acogida con vivas muestras de simpatía por nuestras mujeres.

2927 D-21

Cine Rialto

"LOS AMORES DE CARMEN" OTRA VEZ HOY EN RIALTO

El público de la Habana sigue desfilando en el siempre favorecido teatro RIALTO, pues no quiere perder la oportunidad que se le presenta para contemplar nuevamente a una actriz de grandes simpatías en una de sus más exquisitas interpretaciones. Nos referimos a la genial y bella actriz mexicana Dolores del Río, que cautivó a sus múltiples admiradores en: EL PRECIO DE LA GLORIA, película estrenada no hace mucho por la prestigiosa Fox Films de Cuba. Ahora ha vuelto a reverdecer esos laureles de triunfo con la encantadora producción: LOS AMORES DE CARMEN, que se estrenó el lunes con brillante éxito y que ahora vuelve a exhibirse en la tanda de las tres y en los turnos preferidos de las cinco y cuarto y nueve cuarenta y cinco. Dolores del Río, interpretando la popular y célebre cigarrera sevillana en: LOS AMORES DE CARMEN, ha revelado nuevas facultades escénicas, pues en su papel puede asegurarse que es insuperable, lo mismo que Víctor Mc Laglen que la secunda eficazmente.

No es de dudarse que las exhibiciones de hoy se verán nuevamente colmadas de un público numeroso y distinguido como ha estado sucediendo desde que fué estrenada. Tanto el señor Horen administrador de la Fox como el señor Carrerá, administrador del cinema RIALTO, deben sentirse altamente satisfechos ante la buena acogida que ha tenido esta preciosa joya de la cinematografía.

2754 1 d-21

RIVIERA

HOY, "MELOCOTONCITOS", POR VERA LEWIS Y WARNER OLAND

Hoy sube a la pantalla la regia película MELOCOTONCITOS, de la Compañía Cinematográfica Cubana, por Vera Lewis y Warner Oland, en las Tandas Elegantes.

A las 8 y cuarto va la encantadora producción por Shirley Mason, titulada LA ABANDONADA.

Mañana, jueves, a las dos de la tarde, una estupenda matinée, con cuatro películas cómicas, de dos partes, y la interesante cinta CENTELLA NEGRA, por el famoso perro rival de Rin Tin Tin.

En las tandas elegantes se presentará el emocionante melodrama por Jane Novak y Johnny Harron, que tiene por título A PUERTAS CERRADAS. Es una de las películas que más han gustado en Nueva York y París.

El próximo viernes, día de moda, se estrenará la magnífica creación por Richard Dix, Lois Wilson y Vera Reynolds, de la Casa Paramount, CORAZONES HELADOS.

El sábado, la Compañía Cinematográfica Cubana presentará en las tandas elegantes, la preciosa película MEDIAS HERMANAS, por Louise Fazenda y Clyde Cock.

Próximamente se estrenarán en este teatro las tres famosas y aplaudidas obras: LA NOCHE NUPCIAL, que trata de los amores desventurados de una linda princesa; en ella trabajan Lily Damita y Harry Liedtke; REY DE REYES, que según la más severa crítica es la obra cumbre de la Cinematografía moderna, por todos conceptos; y la interesante e impresionante cinta LA ISLA DE LOS DESAPARECIDOS.

2750. 1d-21.

"LA MASCARA DE ORO"

Unica Super-producción de NITA NALDI
CON
HUGO SYM

Gran drama, con un original e interesantísimo argumento, lleno de escenas pasionales, similares a la última producción de GRETA GARBO y que, por su estilo, nos recordará la obra cumbre del gran LON CHANEY.

Esta gran Super-Producción se estrenará pronto en el aristocrático

"CAMPOAMOR"

Cine Wilson

El espectáculo del éxito el más concurrido de todos los teatros cinemas de la Habana por su orden, comodidad, ventilación, y por las grandes atracciones cinematográficas que se estrenan a diario, siempre a base de precios populares.

Magnífica estación de radio, para deliar al público, con la trasmisión de todos los eventos deportivos, y grandes conciertos, que sean trasmitidos por las estaciones receptoras.

Para hoy, colosal programa, comenzando con la acostumbrada matinée de 2 p. m. a 5 p. m. proyectándose las films: CORAZONES ROTOS atracción en 8 actos, interpretada por Collen Moore, Johnny Walker y Alice Lake; y AMOR A TODA VELOCIDAD, regia atracción Metro en 8 actos, interpretada por William Haines y Joan Grawford; para esta matinée regirán los precios de 10 centavos niños y 20 centavos mayores.

En tanda elegante a las 8 1|4 p. m. comedias, y el estreno de la regia atracción especial en 8 actos, interpretada por Collen Moore, Johnny Walker y Alice Lake, titulada: CORAZONES ROTOS; para esta tanda regirán los precios de 10 centavos niños y 20 cts. mayores.

Por la noche, gran función corrida, de 8 1|4 a 11 1|2 p. m. con comedias, y las atracciones: AMOR A TODA VELOCIDAD, por William Haines y Joan Clawford; y CORAZONES ROTOS, por Collen Moore, Jhonny Walker y Alice Lake; para esta función corrida, regirán los precios de 10 centavos niños y 30 cts. mayores.

Mañana: LA CIUDAD MALDITA, por Dolores Costello.

Viernes 23: HIJOS DEL DIVORCIO, joya suprema de la Paramount, interpretada por Clara Bow y Esther Ralston; y LA NIETA DEL ZORRO, por Bebe Daniels y James Haill.

Sábado entrante: PASION, CONQUISTA Y AMOR por Billie Dove y Lewis Stone, y EL ENCANTO DE UN VALS, de la opereta de Oscar Straus.

Domingo entrante: formidable programa, con tres joyas.

2752 1 d-21

Campoamor

ULTIMAS PROYECCIONES DE "UNA NOCHE SERRANA". — EL ESTRENO DEL JUEVES

UNA NOCHE SERRANA, la hilarante cinta estrenada el lunes, y en la cual Reginald Denny hace una interpretación maravillosa de gracia y ligereza, sube hoy a la pantalla por última vez, ocupando todos los turnos del cartel de Campoamor.

Como de costumbre, acompañada con nsu música especial en los turnos de tres, cinco y nueve y media.

EL AGUILA IMPERIAL, la soberbia película, será estrenada mañana jueves 22, en la tanda inicial de la una.

Cualquier obra que tenga por tema la época de Napoleón Primero, será siempre recibida en triunfo por el público, para el cual la figura gigantesca del Emperador de Francia, cobra nuevos prestigios al volar del tiempo. Sus amores, la fastuosidad de su Corte, la devoción fanática de sus mariscales, la influencia que en su vida tuvo una criolla: Josefina Tascher, nacida en la Martnica, y el fin desdichado de tan brillante carrera en Santa Elena, son cosas que siempre apasionarán no solo al historiador, sino al simple espectador.

En EL AGUILA IMPERIAL desfila nante nuestra vista asombrada los entorchados de sus generales, sus banderas victoriosas, sus palacios, sus mujeres los dramas sombríos que en su Corte, como en todas las demás, empañaban en secreto la gloria de su reinado... Todo esto trasladado al celuloide con una inusitada fidelidad de interiores y de vestuarios, que permiten a la cinta conservar un ambiente realmente napoleónico. Como intérpretes supremos de esta bellísima ficción, joya del cinema, figuran dos nombres famosos en el campo del arte mudo: Rod La Rocque y Phyllis de Haver. Las demás partes de la obra no desmerecen nada al lado de éstos.

Como sabemos, cuatro días de proyección tienen fijados esta cinta. Una magnífica partitura musical será utilizada por la orquesta para ameizar su exhibición.

Por una indisposición repentina de María Tubau, la reaparición de la celebrada estrella de la canción ha sido pospuesta para más adelante, probablemente en los primeros días de la semana entrante. Esto hará aumentar, si cabe, la espectación de la sociedad habanera por admirar de nuevo a su artista favorita.

2924. 1d-21.

CINE CUBA

Corrales y Suárez. Telf. M-5556

Gran programa es el que para esta noche anuncia el muy concurrido cine de la calle Suárez. Lo componen dos interesantes películas de estreno. La Metro presenta a la popular estrella Norma Shearer en el drama de la vida nocturna en las grandes ciudades y que se titula DESPUES DE MEDIA NOCHE, y COMO CONQUISTAR A UNA MUJER, por Wesley Barry. En la tanda infantil de cinco y cuarto se pasarán una interesante y divertida comedia, el episodio 2 de la gran serie EL POLICIA FANTASMA, titulado LA CONDENA y COMO CONQUISTAR A UNA MUJER, por Wesley Barry. Por la noche función corrida a las ocho y cuarto con el mismo programa de la tarde más el intenso drama por Norma Shearer DESPUES DE MEDIA NOCHE.

Mañana, MELOCOTONCITOS y EL TRIUFO DE LA RATA.

Viernes 23, MEDIAS HERMANAS, y MANON.

Domingo 25, CUANDO HABLA EL CORAZON, LA TIERRA DE TODOS y DOS CABALLEROS ARABES.

De la revista "El Guanajo de mi Papá"

Con un magnífico programa se llevará a efecto la función de hoy en el simpático coliseo de Orozco, pues se llevará al palco escénico la repesición de la revista: EL ALCALDE SOY YO, así como el: ARANCEL DEL AMOR, que tantísimo ha gustado cada vez que ha sido presentadas.

La función será como de costumbre dividida en dos tandas, comenzando la primera a las 8 con la exhibición e la pelcula por Jane Novack titulaa: LAS CENIZAS DEL BESO, después números por Isabelita Oropesa y finalmente, la revista: EL ALCALDE SOY YO en donde tanto se lucen todos los componentes de la compañía que tan bien ajustadita tiene el templo de la variedad.

La segunda tanda comenzará a las 10 con cintas cómicas, la revista de F. Castro titulada: EL ARANCEL DEL AMOR, y por último, un fin de fiesta por Isabelita Oropesa.

Mañana JUEVES DE ACTUALIDADES, se repondrá la fastuosa revista de gran espectáculo y mejor música titulada: LA SEÑORITA DE 1927, en cuya musicación se encuentran números de 17 maestros distintos.

También mañana hará números de variedades la simpática tiple cómica Alicia Rico, quien constituye un verdadero deleite del público; esta función como la de todos los jueves se llevará a base de Ochenta Centavos las DOS TANDAS en lunetas y Treinta Centavos en la tertulia.

El viernes se dará a conocer otra originalidad de los autores de la Casa, señores López Brillas y Hernández, bajo el título de: EL GUANAJO DE MI PAPA, sainete rvista que será el success en los festivales de Navidad.

El próximo 27 hará su despedida la simpática y españolísima Isabelita Oropesa, quien después de su corta actuación dejará entre sus muchos admiradores una verdadera estela de simpatías y gratos recuerdos.

Esa noche sabrá un programa especial.

También se prepara algo extraordinario para el miércoles 28, algo que hará pasar la noche más agradable del año, así es que tengan presente esa fecha para satisfacción propia.

Entre los estrenos próximos se encuentra: EL FANTASMA DEL CABARET, la obra máxima del coliseo de la calle de Monserrate, cuyo estreno será un monumento teatral para el año de 1928.

2759 1 d-21

ANUNCIESE Y SUSCRIBASE AL "DIARIO DE LA MARINA"

M.E.C.D. 2016

Regia Colección

—de—

Hebillas de Fantasía

Ha llegado la variación más completa en lindas y Novísimas Hebillas para adornar vestidos

En metal, azabache, azabache con piedras y toda de piedras

EN LAS FORMAS MAS SUGESTIVAS

LA FRANCIA

OBISPO Y AGUACATE

HABANERAS

(Viene de la página 9)

EN LA TARDE DE HOY

LA FIESTA DEL COLEGIO SEPULVEDA

En el Nacional.

Gran fiesta hoy.

Fiesta de la tarde, a las cinco, organizada por el Colegio Sepúlveda.

Seis alumnas del notable plantel del Vedado, recibirán los títulos de graduadas, en plena escena, de manos del Honorable Presidente de la República.

Habrá discursos.

Y una selecta parte musical.

Figurará entre sus números, el Himno del Colegio Sepúlveda, original del laureado maestro Guillermo M. Tomás, que cantarán ciento cincuenta alumnas vestidas todas con los trajes confeccionados en los talleres de **El Encanto**, según diseño del exquisito artista de la casa, Lopez Méndez.

Himno precioso.

Que dirigirá su autor.

Tres colegialas, Concha Rosales, Margarita Villar Kelly y Conchita Piñeyro, recitarán **El Poema de las Provincias**, escrito expresamente por el inspirado bardo José Manuel Carbonell.

El soneto final del poema, titulado **Cuba**, lo recitará la linda Emma Piñeyro.

Bella fiesta de la tarde.

Asistiré.

EL PRINCIPAL DE LA COMEDIA EN NOCHE DE MODA

Las noches del Principal

Tan favorecidas siempre.

Una concurrencia de alta distinción social llenaba ayer el coquetón teatro de Estrada.

Doy a continuación la concurrencia.

Entre las señoras, en primer término: Margarita Johanet de Céspedes; Nena Machado de Grau; Juana Triana viuda de Grau y Conchita Chomat de Fernández de Castro.

María Antonia Alsina viuda de Briol; Aurora Font de Valdés Fauli; Almida L. de Recilla; Graciella Echevarría; Josefina Oltra de Casuso; Ofelia Echevarría

Matilde Gil del Real de Galdo; María Teresa Gil del Real de Busquet; María Isabel Suárez; Rosa del Río viuda de Cuéllar; María Teresa Fueyo de Ebra; Herminia Gómez Colón de Pereira; Estela Romero de Bérriz; Lolita Vega de Maruri; Lolita Rams de Gaye

Ana Celia Albuerne de Matutes; Francisca Martínez viuda de Díaz; Maricusa Díaz Martínez de Palomino; Marina Díaz de Davis; Tulita Bosque; Mariana Trespalacios de Barañano; Antonia Calás viuda de Dávila; Tomasita Junco de Gil; Dolores Zamora de Herrera; Carolyn Ray de Herrera; Joaquina García viuda de Fernández.

Ana María Fernández de Arissó; Francisca Domínguez de Rodríguez; Adela Valdés de Junco; Eugenia González de Fernández; Lolita Ramis de Colete; Carmen Rubio de Iraizóz; Mercedes León de Favar.

Señoritas: Gloria Fernández de Velasco; Nenita Romero; Adriana Valdés Fauly; Julita Portela; Almida Revilla; Lydia Briel; Pepita Casuso; Cristina Barañano.

Clementina Villalón; Teresa Villalón; Rita Eva Echemendía; Bebita Echemendía; Carmencita Rams, Margarita Grau; Evangelina Grau; Carmelina Bérriz.

Candelaria Calás; María Antonieta Calás; Cuca Junco; Carmita y Mundita Fernández García; Nena y Leopoldina Arissó; Mercy Tapia; Catalina Carreras.

Nena Iraizóz; Margot Pestana Pérez; Carmela Muros; Amparo García Rivero; Consuelito Rodríguez; Isabel y Raquel Gutiérrez; Margot Soler; Carmelina Hurtado y Rosita Favar.

DEL DIA

Noche de moda en el Circo.

El Circo Santos y Artigas.

Cine y baile, tocando la banda de Columbia, en el elegante Círculo.

Fiesta semanal.

De todos los miércoles.

Y primer día de moda de la temporada del aristocrático Hotel Almendares.

Estará muy animado.

(Continúa en la pág. CATORCE)

De charol negro todo.

PRECIO REBAJADO, $6.50.

Tenemos otro igual estilo un poco más inferior, REBAJADO A $5. Lo tenemos también en tacón mediano y bajo como de niña.

De charol negro, combinado con piel de cocodrilo. Calidad de lujo, PRECIO REBAJADO, $9.50. Lo hay también en tacón mediano.

REMITIMOS AL INTERIOR CON 30 CTS. EXTRA.

PELETERIA BENEJAM SAN RAFAEL E INDUSTRIA

Joyería "El Gallo"

Cristales

Ha visto usted la original y bella colección de objetos de cristal fino que exhibimos en nuestras vitrinas?

Es verdaderamente maravillosa.

Juegos para helados, licoreras, cotaleras, búcaros, porta-retratos, perfumadores, juegos para tocador e infinidad de objetos más, de gran belleza y arte.

En cristal blanco y de colores, decorado y tallado.

Sandalio Cienfuegos y Cía.

San Rafael e Industria.- Telf. A-2738.

Originales modelos para vestidos de noche

Venga a verlos

MODELO R-74

Estilo Nonnato.

$ 14.00

Nonnato Especial

$ 25.00

PELETERIAS UNCLE SAM HABANA

San Rafael, 1 Telf. M-7190.

Industria, 129. Junto a Campoamor.

1689 1d.-21

Fotografía "GOYA"

10 DE OCTUBRE 464

RETRATOS Y AMPLIACIONES ARTISTICAS.

GRAN NOVEDAD

FOTO-OLEOS — CARBONES — PLATINOS.

TELEFONO I-1082.

El Rafael-Galiano La Moda A-6240 HABANA

DE GRAN DISTINCION

En legítima piel de cocodrilo.

$ 12.00

Interior, 30 ctvs. EXTRA.

La Emperatriz

LA CAMISERIA DE MODA

Las Damas de Gusto

prefieren nuestros artículos propios para Regalos de Pascuas, porque su fina intuición les dice de la predilección que todo hombre elegante siente por ellos, ya que son la expresión más depurada de la moda, hecha arte primoroso, original fantasía y halago del espíritu.

Laureano López S. en C.

SASTRES-ARTISTAS

SAN RAFAEL 30

Creando y consolidando elegancias desde 1890

SE SABE,

probándolo, que no hay café más rico que el de "La Flor de Tibes" BOLIVAR 37 A-3820 y M-7623

Los auténticos "Ziegfeld Follies de New York en el TEATRO NACIONAL

El día 8 de enero los ZIEGFELD FOLLIES, de New York, harán su primera aparición en el Teatro Nacional. Esta noticia será recibida con verdadero entusiasmo por los que conocen las bellezas y la magnificencia de estas revistas famosas, así como la atracción que las lindas girls, que invariablemente toman parte en las representaciones, tienen para los públicos de buen gusto. La crítica neoyorkina dice que la edición XX de los Follies ha eclipsado todas sus glorias pasadas, presentando en esta ocasión una revista de las que "levantan al público". La escena intitulada "The Feather Pageant" solamente es una de las concepciones más artísticamente hermosas que han ganado el honor de la consagración definitiva. Es un glorioso conjunto de bellezas, ataviadas con lo más luminoso que ha producido el arte de vestir, que cruza por la escena con su deslumbradora policromía. El decorado por Urban y los cuadros plásticos por André Monteaux han superado a cuanto hasta ahora hicieron estos grandes artistas, por otra parte los números cómicos mantienen al público en constante hilaridad, pues la mayor parte de ellos han sido creados por el famoso humorista Wm. K. Wells tan conocido por sus victorias en los teatros de Broadway. Los incomparables bailarines Ruth St. Denis y Ted Chawn, que últimamente revolucionaron el extremo Oriente, a costa de enormes sueldos se presentarán a la cabeza de cien artistas dirigidos por el simpático George E. Wintz y con la garantía del mismo Mr. Flo. Ziegfeld. Los Ziegfeld Follies se presentarán en el Teatro Nacional exactamente como triunfan en el New Amsterdam Theatre de New York.

2929 1 d-21

VIBOREÑAS

CERTAMEN DE SONRISAS FEMENINAS VIBOREÑAS

Organizado por el Estudio Fotográfico "GOYA"

Voto por la Srta.....

Residente en .....

(Válido hasta el día 31 de Diciembre)

Salón-buffet

Almuerzos a 60 cts.

OCHO MENUS

Helados hechos en la Casa con productos de primera calidad. Dulces, bombones etc.

Tercer piso. 3 ascensores

El Encanto

La Casa de las Novias

SOLIS, ENTRIALGO y COMPAÑIA

GALIANO, toda la cuadra, S. Rafael y San Miguel

Teléfonos { A-7221 M-9971

C. Privado. 15 líneas

JUGUETES

El escogidísimo surtido de juguetes que acabamos de recibir ha merecido el general beneplácito de nuestra clientela, que este año puede escogerlos cómodamente sin necesidad de salir de EL ENCANTO

Ferrocarriles de cuerda y eléctricos, automóviles y vapores, caballos de pedal y balancín, coches con sus caballos, animales diversos, cajas de carpintería, cajas de instrumentos de construcción, castillos feudales, muñecas variadísimas, caprichosas cajas de costura, máquinas de coser, pianos, fonógrafos, juegos de vajilla y otras muchas cosas cuya enumeración se haría demasiado larga.

Se lo recomendamos por su bien:

Antes de comprar los juguetes para sus niños vea los que ha recibido EL ENCANTO.

EXHIBICION Y VENTA EN LA PLANTA BAJA

Para las Navidades

Dulces y Bombones

Acaba de recibir el Departamento de Dulcería un gran surtido de artículos propios para las Pascuas, en turrones, membrillo, pasas, higos, dátiles españoles, así como una gran variedad de estuches de bombones suizos e ingleses, propios para hacer bonitos presentes.

Todos nuestros precios son muy reducidos.

Sección de Dulcería.-"Salón-Buffet"

ARBOLES DE NAVIDAD

A la venta en el Departamento Kodak. Planta Baja.

El Nacimiento del Niño Jesús en EL ENCANTO

Traiga a sus niños a ver la vidriera de Galiano, en que se representa, de modo admirable, el Nacimiento del Niño Jesús

Ventas Extraordinarias de Pascuas

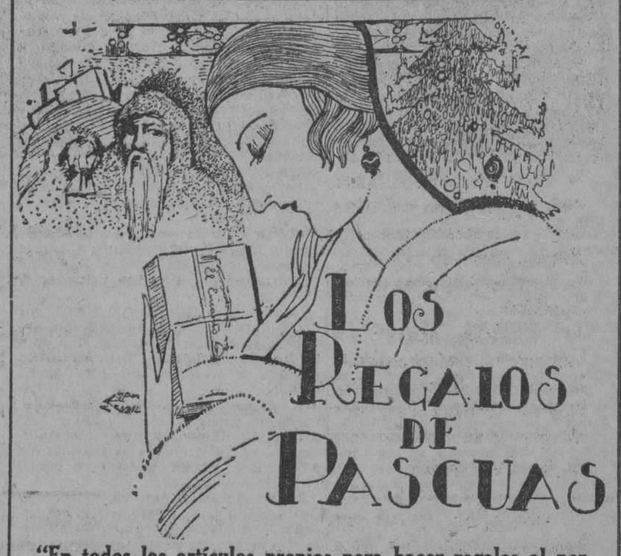

LOS REGALOS DE PASCUAS

"En todos los artículos propios para hacer regalos al personal doméstico, a las familias pobres o necesitadas, a las escuelas, asilos, roperos, creches y otras instituciones de caridad, hemos hecho rebajas especiales en atención a la índole benéfica de estas compras".

Queremos hacer con esto como hemos hecho con la "Canastilla del Niño Pobre": brindar a nuestra clientela el modo más fácil y económico de hacer sus regalos de Pascuas

Estos dijimos en nuestro anuncio de ayer. Los artículos en cuyos precios hicimos una rebaja especial con el expresado motivo son los siguientes: sábanas, fundas, frazadas, sobrecamas, toallas, servilletas, juegos de mantel, uniformes de sirvientas, delantales, vestidos de casa y calcetines para niños, medias de señora, pañuelos, sweaters de lana para señora, chales y mantas de estambre, bufandas de lana, camisetas y juegos interiores de jersey, kimonas de crepé de algodón, pijamas de algodón y de franela, ropa interior, artículos de caballero—camisas, pijamas, corbatas, pañuelos, calcetines, sweaters, etc.—, artículos de niños, desde lo del bebé hasta lo del jovencito y la debutante, etc., etc.

3.000 Bolsas y Carteras a $3.50

En diversidad de estilos y colores. La mayoría de ellas pertenecen a muestrarios que hemos adquirido en condiciones tan ventajosas que nos permiten ofrecerlas al precio especial de $3.50.

Pueden verse en una de nuestras vidrieras, por Galiano, y en las mesas anexas a ella.

Zapatos de noche

Tres nuevos modelos que acabamos de recibir, en piel plata, tissú brocado y piel satinada, de gran efecto.

DEPARTAMENTO DE PELETERIA

TERCER PISO

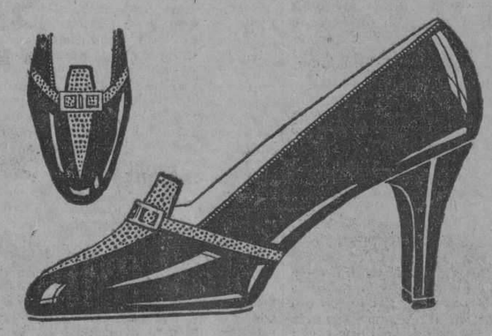

Cine Apolo

CABARET Y LA ISLA DE LOS DEDSAPARECIDOS

Dos estrenos anuncian para la función corrida de las 8 y media los carteles d este concurrido cine.

"La Isla de los desaparecidos", sugestivo título de una interesante película, en la que pueden apreciarse los usos y costumbres de las tribus salvajes de las islas de Oceanía, empresa arriesgadísima a la que prestó ayuda el gobierno americano, es uno de ellos y el otro, la lujosa producción Paramount titulada "Cabaret" idilio entre una estrella coreográfica y un detective de los grandes centros de diversión del Broadway neoyorquino en cuya interpretación se lucen Gilda Gray, Iven Moore y Chister Conklyn.

El precio de la luneta es de 20 centavos para las damas.

Una revista y "Cabaret" llenan el programa de la tanda elegnte de las 5 y media.

Recomendamos a las familias de la barriada el estreno de mañana, pues el argumento de "Los Hijos Mandan" plantea el curioso problema de las distintas tendencias entre padres e hijos y el tema está bien tratado, aparte de que la interpretación, confiada a Myrtle Stedman, George Irving, Esther Ralston y Constance Bennet es muy buena.

Los empleados de este cine celebrarán su beneficio el viernes con una gran función en la que figuran las preciosas películas "El Precio de la Gloria" y "El Guardia Marina", además de diversos números de variedades de mérito positivo.

En poder de ellos están las localidades para servirlas a quienes quieran contribuir al auge de su noche de honor.

El domingo será estrenada la bellísima producción Paramount titulada "Hotel Imperial". Es la primer película hecha en América en que la gran trágica Pola Negri actuó bajo la dirección de Ernest Lubicht. El argumento es interesantísimo y la película, una de las más bonitas exhibidas en Cuba. También serán estrenadas ese día "Rosas y Sueños" por Janet Gaynor y "Pasión, Conquista y Amor" por Billie Dore y Lloyd Hughes.

2761. 1-d. 21.

M.E.C.D. 2016

CRONICA DE TRIBUNALES

FUE ABSUELTO UN INDIVIDUO QUE FUERA ACUSADO DE HABER ASALTADO Y ROBADO A UN ANCIANO BILLETERO

Hoy seguirá celebrándose en la Audiencia la vista de la causa seguida contra Luis Calcagno y Manuel González Guzmán por estafa al "National City Bank" y falsedad de documentos

EN EL SUPREMO

PLEITO DE UN PROPIETARIO Y UNA SOCIEDAD COMERCIAL DE ESTA PLAZA

En sentencia dictada al efecto, la Sala de lo Civil y de lo Contencioso-administrativo del Tribunal Supremo ha declarado sin lugar el recurso de casación establecido por Ernesto Hernández de la Cruz, propietario y vecino de esta ciudad, impugnando el fallo de la Sala de idéntica denominación de la Audiencia de la Habana, en los autos del juicio declarativo de mayor cuantía que, en cobro de pesos, promoviera el doctor Joaquín F. Pardo, a nombre de la sociedad de Vilas, Díaz y Compañía, del comercio de esta plaza, contra el recurrente.

La Audiencia confirmó en todas sus partes el fallo de la primera instancia que, conforme lo solicitara el doctor Pardo, declaró con lugar la demanda, condenando al demandado a pagar a la referida sociedad la cantidad de 4.879 pesos, 56 centavos, intereses legales y costas.

FALSIFICACION DE TITULOS AL PORTADOR

La Sala de lo Criminal del Tribunal Supremo ha dictado sentencia declarando sin lugar el recurso de casación interpuesto por el procesado Manuel Segundo Morell, jornalero y vecino de Remedios, contra el fallo de la Audiencia de Santa Clara, en la causa que se le siguió por haber alterado y hecho efectivas, en distintas oportunidades, varias fracciones de billetes de la Lotería Nacional.

Estimándolo autor de un delito continuado de falsificación de títulos al portador, la Audiencia impuso a Morell 14 años, 8 meses y 1 día de cadena temporal.

FALSEDAD EN DOCUMENTO MERCANTIL

De igual modo ha declarado sin lugar la nombrada Sala, el recurso de casación establecido por el procesado Pedro Vasconcelos Chacón, carpintero y vecino de esta ciudad, contra el filo de la Sala Segunda de lo Criminal de la Audiencia de la Habana, que lo condenó a la pena de tres años de reclusión, como autor de un delito continuado de falsedad en documento mercantil.

DISPARO DE ARMA DE FUEGO

Asimismo ha declarado sin lugar la citada Sala, el recurso de casación establecido por el procesado Augusto Bosch Zerquera, agricultor y vecino de Trinidad, combatiendo el fallo de la Audiencia de Santa Clara, que lo condenó a la pena de un año, ocho meses y veintiún días de prisión correccional, como autor de un delito de disparo de arma de fuego contra determinada persona.

AMENAZAS DE MUERTE

También ha declarado sin lugar la nombrada Sala, el recurso de casación establecido por el procesado Augusto Rodríguez Ríos, empleado y vecino de Cienfuegos, contra el fallo de la Audiencia de Santa Clara, que lo condenó a la pena de cuatro años, dos meses y un día de prisión correccional, como autor de un delito de amenazas condicionales de muerte sin logro de propósito.

OTROS FALLOS DEL SUPREMO

La repetida Sala ha dictado autos en los que hace estos pronunciamientos:

Firme el fallo de la Audiencia de Santa Clara, que condenó a Lucas Delgado, en causa que se le siguió como autor de un delito privado.

Teniendo al Ministerio Fiscal por desistido del recurso de casación que estableció contra el fallo de la propia Audiencia de Santa Clara, en causa seguida a Antonio Barreras Arencibia.

No haber lugar a sustanciar el recurso de casación interpuesto por el procesado Ramón Santana Martínez, contra el fallo de la Audiencia de Matanzas, que lo condenó en causa por lesiones graves.

Insustanciable, también, el recurso de casación interpuesto por el procesado José Manuel Roviara Martínez, contra el fallo de la Audiencia de Oriente, que lo condenó en causa por hurto cualificado por el grave abuso de confianza.

SEÑALAMIENTOS PARA HOY EN EL SUPREMO

Sala de lo Civil

Fidelity and Deposit Comp. of Maryland contra Municipio de Guanabacoa. Ponente: doctor Trelles. Letrado: doctor Viurrun y Martínez.

Contencioso-administrativo. El Estado contra Angel Rocandel. Ponente: doctor Figueroa.

Pinar del Río. Tercería. Alfonso Roche contra Celestino Rodríguez. Ponente: doctor Figueroa. Letrado: doctor Alfonso.

Habana. José R. Pardo contra R. L. Mora. Ponente: doctor Trelles.

Contencioso-administrativo. El Estado contra Salvador González. Ponente: doctor Trelles. Señor Fiscal.

Sala de lo Criminal

No hay señalamientos.

EN LA AUDIENCIA

RECLAMACION DE UN COMERCIANTE CONTRA EL ESTADO

La Sala de lo Civil de la Audiencia, integrada por su Presidente titular doctor Gustavo F. Arocha y los Magistrados doctores Manuel Martínez Escobar, Antonio Echevarría Alfonso, José Rodríguez Acosta y Melchor Fernández, ha dictado sentencia resolviendo la demanda contencioso-administrativa establecida por Francisco Vega López, del comercio de esta plaza, contra la Administración General del Estado, en cobro de la cantidad de ocho mil ciento cincuenta y un pesos, noventa y nueve centavos por suministros hechos a la Milicia Nacional, durante la Revolución de Febrero de 1917.

El Ministerio Fiscal opuso, en la oportunidad del caso, las excepciones de incompetencia de jurisdicción y prescripción; pero la Sala, desestimando dichas excepciones, declara con lugar la demanda y condena al Estado a pagar al actor Vega López la cantidad reclamada.

PLEITO DE UNA SOCIEDAD ANONIMA

Ante el Juzgado de Primera Instancia de Guanabacoa promovió el Procurador señor José María Leanes, dirigido por los doctores Jorge Alfredo Belt, Ricardo Sarabanal Railroad contra la también sociedad anónima Auxiliary Company of Wharves and Warehouse, ambas domiciliadas en esta ciudad, sobre interdicto de recobrar la posesión de terrenos.

El Juez, aceptando la tesis de los Letrados y Procuradores referidos, declaró con lugar la demanda, disponiendo que inmediatamente se reponga a la Compañía demandante en la posesión de la porción de terreno de la estancia Marimelena, en que ha sido perturbada y que se halla limitada por el camino de Belot, la Calzada de Regla a Cojimar y el camino de Marimelena, condenando a la Compañía demandada al pago de las costas y de los daños y perjuicios ocasionados a la actora.

Y ahora la Sala de lo Civil de la Audiencia, al desestimar la apelación de la demandada, confirma, como lo solicitaron los doctores Sarabasa y García Echarte, el fallo del Juez.

EN COBRO DE CANTIDAD

Conforme lo solicitara el doctor Raúl de Cárdenas, la repetida Sala de lo Civil ha confirmado el fallo de la primera instancia en los autos del juicio declarativo de mayor cuantía que, en cobro de pesos, promoviera el doctor Cárdenas, a nombre de Clodomiro Gutiérrez Méndez, contra Jesús Rodríguez Fuentes, ambos del comercio de esta plaza.

El Juez, como lo pidiera el doctor Cárdenas, declaró con lugar la demanda, condenando al demandado a pagar al actor la cantidad de 6.790 pesos, 50 centavos, intereses y costas.

PENAS QUE PIDE EL FISCAL

Un año, 8 meses y 21 días de prisión correccional, por rapto, para Luis Pozos Gutiérrez.

Igual pena, por idéntico delito, para José Ramón Gálvez.

Cuatro meses y 1 día de arresto mayor, por estafa, para Abel Abrahan.

Un año, 8 meses y 21 días de prisión correccional, por disparo de arma de fuego contra determinada persona y sesenta días de encarcelamiento, por lesiones menos graves, para Manuel Céspedes.

Trescientos pesos de multa, por imprudencia temeraria de la cual resultaron lesiones graves, para Andrés Socarrás Saez, en favor de quien se aprecia la atenuante privilegiada de la edad.

SENTENCIAS EN LO CRIMINAL

Se han dictado las siguientes sentencias:

Esteban Castro Hernández, acusado de robo, para quien se solicitó la pena de tres años, seis meses, veintiún días de prisión correccional, ha sido absuelto del expresado delito. Defendió el doctor Joaquín J. Demestre.

Luciano Souka, para quien se pidió la pena de multa de cuatrocientos pesos, por tentativa de estafa, ha sido también absuelto. Lo defendió el propio doctor Demestre.

Prudencio Calles, para el que se pidió la pena de cuatro años, dos meses de prisión correccional, por abusos deshonestos, ha sido también absuelto. Lo defendió el mismo doctor Demestre.

Juan Hernández Jiménez, para el que se pidió seis años, diez meses un día de presidio mayor, por robo, con la agravante de reincidencia. ha sido condenado, solamente a seis meses, un día de prisión correccional, por robo, sin agravantes. Para este mismo individuo solicitó el Fiscal un año, un día de prisión correccional, por atentado y fué solamente condenado, a cien días de encarcelamiento, por resistencia. Hernández Jiménez fué defendido en las dos causas por el doctor Arístides Feria.

LA ESTAFA AL NATIONAL CITY BANK OF NEW YORK

Hoy seguirá celebrándose ante la Sala Primera de lo Criminal, el juicio oral de la causa seguida a Luis Calcagno y Manuel González Guzmán, por falsedad en documento mercantil y estafa al National City Bank of New York.

El doctor Ramón Zaydín, defensor de González Guzmán continuará en el uso de la palabra.

EL ASALTO A UN ANCIANO BILLETERO

La Sala Tercera de lo Criminal ha dictado sentencia de acuerdo con la tesis sustentada por el doctor Carlos M. Palma, defensor, absolviendo al procesado José Baujin Pérez, a quien se acusaba de haber asaltado y robado el 14 de septiembre último, en unión de dos individuos desconocidos, al anciano billetero Ramón Arias, en la esquina de Porvenir y Fernández de Castro en el Reparto Lawton, utilizando para ello una máquina Chevrolet que dirigía el procesado Baujin.

NOTIFICACIONES EN LO CIVIL

Hoy tienen notificaciones, en la Secretaría de la Sala de lo Civil de esta Audiencia, las personas siguientes:

Emilio Fernández Paez, María M. Pomiano, Oscar Gutiérrez, Rafael Trejo Laredo, Menéndez Serpa, Juan Gómez Toca, Agapito Aldama, Eugenio López Freixas, Pelayo P. Fernández, Ramiro Morris, Plácido Ordoñez, Manuel Fernández López, Pedreira, Vivo, Pedro Echegaray, Manuel E. Montoro, Edreira, Vivo, Fernández Lamarche, Manuel Alonso Mir, Pedro Renato Silva, Luis Castro, Ildefonso Morua Contreras, Mario Chardiet, Hernández Vilomara, María Teresa Ruiz Rojas, Emilio del Pino, O. Semmanat, Puzo Raúl Baroroso, Mario Chardiet, Nahoum Basil Udaeta, Spínola, Fernando Pomianos, Ramón Alonso, Alfonso Bernal del Riesgo, María Teresa Ruiz Rojas, Alberti Fernández Díaz, B. Vega, López Rincón, Pereira, Navarrete, Manuel Martínez Cadiz, Cristóbal Sánchez Galarraga, Emilio Montaner, Miguel A. Céspedes, Angel de la Cruz Muñoz, Esteban Conoglio, José R. Villaverde, Alejandro E. Riveiro, Manuel Grave de Peralta, Pablo Perea Guerra, Emilio del Pino, Pedro Herrera Sotolongo, Isidro Viera, Pedro Cruz Rodríguez, Raúl Barroso, Abelardo Lauzardo, Elier Riqueta, Alexander Kent, José M. Sancheyerto, Félix Granados, Gabriel García Echarte, Gustavo A. Mejía, Octavio M. Fiallo, Gustavo Mejías, Miguel Navarrete, Raúl Amaro, Antonio Pruneda, Inocencio Ceballos, Antonio I. Groso, Suardiaz, Paula Negrete de Gelabert, José P. Gay, Federico Castañeda, Salvador Rodríguez, Eduardo Bruzón, Laredo B. Araces, Javiera Jaime.

SEÑALAMIENTOS EN LA AUDIENCIA PARA HOY

Sala Primera de lo Criminal

Contra Luis Calcagno y Manuel González, por falsedad. Defensores: doctores Garcilaso de la Vega y Zaydín. Acusador: doctor Gorrín.

Sala Segunda de lo Criminal

Juan Canet, por defraudación. Defensor: doctor Feria.

Alfredo Villate, por estafa. Defensor: doctor Cabello.

Enrique Núñez, por robo. Defensor: doctor Feria.

José Cambestry, por robo. Defensor: doctor Feria.

Alberto Lombard, por robo. Defensor: doctor Herrera Sotolongo.

Rogelio Delgado, por tentativa de cohecho. Defensor: doctor Domínguez.

Raúl García, por infracción de la ley de drogas. Defensor: doctor Peña.

Elena Valdés, por injurias. Defensor: doctor Vilches.

José Tejeiro, por imprudencia. Defensor: doctor G. Sarraín.

Daniel Somoza, por imprudencia. Defensor: doctor Font.

Guillermo del Rey, por estafa. Defensor: doctor Adler.

Sala Tercera de lo Criminal

Evelio González, por lesiones. Defensor: doctor Casado.

Francisco Santana, por hurto. Defensor: doctor Pérez.

Sala de lo Civil

Contencioso. Santeiro y Compañía, contra el Estado. Ponente: Zayas. Letrado: Guerra. Procurador: Villaba. Fiscal.

Contencioso. El Estado contra Caballín y Compañía. Ponente: Zayas. Letrado: Latatu. Procurador: Villalba. Fiscal.

Almendares. María Francisca de la Cruz Quiñones. Declaratoria herederos. Ponente: Zayas. Letrado: Taboada. Fiscal.

Mayor. Sociedad Van Ludth Hermanos contra Banco Territorial Cuba. Procuradores: Illa y Barreal. Ponente: Zayas.

Ismael Cejas contra Ayuntamiento de la Habana. Ponente: Zayas. Letrados: Magueruela y Remírez. Procurador: Cárdenas. Parte.

Este. Concepción Cabrera contra Rosa V. Cimiano. Mayor. Ponente: Zayas. Procuradores: Hurtado y Gradanos. Estrados.

Este. Cuban Cane Sugar Company contra Herederos Domingo Martín. Incidente. Ponente: Zayas. Letrados: Antiga y Bustamante. Procuradores: Pintado y Granados.

Sur. Testimonio lugares del ejecutivo Manuel Suña contra Sociedad Lago y Hermano. Un efecto. Ponente: Zayas. Letrado: García. Procurador: Illas. Estrados.

Sur. Banco Mercantil Americano contra Gorgonio Brito. Menor. Ponente: Zayas. Letrados: L. Vivigo y Canales. Procurador: Castro.

Sur. America Ana Valdés Masden contra Asociación Dependientes del Comercio. Menor. Ponente: Zayas. Letrados: Elizalde y Aguirre. Procurador: Regalado.

Oeste. Digón y Hermanos contra Angel M. Reyes. Mayor. Ponente: Zayas. Letrados: Prieto y Castillo. Procuradores: Cantero y Pereira. Estrados.

Sur. Antonio Galdo contra Isabel Trujillo. Menor. Ponente: Zayas. Letrados: Sausa y Ecay. Procurador: Prats. Parte.

POLITICA Y POLITICOS

Problemas Conservadores de Camaguey Ante la Junta Central Electoral

EN LA SESION DE AYER DE LA CITADA JUNTA SUPERIOR, SE ACORDO NO HA LUGAR A UNA SOLICITUD DEL SENADOR COLLAZO.—OTRO SENADOR, VERA VERDURA, APEL A ANTE EL TRIBUNAL SUPREMO CONTRA ACUERDO DE LA CENTRAL ELECTORAL.—EL HOMENAJE AL PRESIDEN TE MACHADO.—ACTIVIDADES REFORMISTAS EN LA HABANA

LA SESION DE AYER DE LA JUNTA CENTRAL ELECTORAL

En la tarde de ayer celebró sesión pública extraordinaria la Junta Central Electoral.

En la Presidencia el doctor Marco Aurelio Cervantes.

En la Secretaría el doctor Narciso Dávalos.

Se conoció de los siguientes particulares:

NO HA LUGAR A LO SOLICITADO POR EL SENADOR COLLAZO

Dada cuenta con los telegramas del Senador Rosendo Collazo, por los que solicita la designación de un Inspector por la Junta Central Electoral con motivo de la reunión del Comité Ejecutivo Conservador en Camagüey, acordó la Junta no haber lugar a lo solicitado.

LA MUNICIPAL DE MANZANILLO CONSULTA A LA JUNTA CENTRAL

Dada cuenta con la comunicación de la Junta Municipal Electoral de Manzanillo, pidiendo autorización para transcribir a nuevos Libros Registros Provisionales las inscripciones existentes en los Registros actuales que se encuentran en mal estado para que así sirvan oportunamente de cotejo con los Registros Permanentes; y consultando al propia tiempo, si al hacer las transcripciones al terminar cada período electoral, se le fija la certificación que dispone el artículo 104 del Código, o si las referidas transcripciones se pueden hacer seguidas poniéndose al final de todas una sola certificación, acuerda la Junta contestarle, que en razón del mal estado en que se encuentran los Registros Provisionales octuales a que alude, se le autoriza para extender copia de los mismos, conservando los originales a los efectos de poder comprobar cualquier duda que ocurriere en lo adelante; debiendo verificar la operación de copia ajustándose estrictamente a lo que obre en el texto copiado.

EL SECRETARIO DE LA JUNTA DE GUAMACARO

Dada cuenta con lo comunicación de la Junta Municipal Electoral de Guamacaro, elevando la renuncia del Secretario doctor Manuel Gómez Govín, que no llegó a aceptar el cargo, y proponiendo a la vez personas capacitadas para cubrir la vacante, acordó la Junta dejar sin efecto el nombramiento que se hizo del referido doctor Manuel Gómez Govín, y se nombra para cubrir la vacante de Secretario de la referida Junta Municipal, al doctor Juan Cará el nombramiento. así como a la Junta Municipal de Guamacaro y Pagaduría de Gobernación a sus efectos.

EL SENADOR VERA VERDURA Y LA POLITICA CONSERVADORA EN PEDRO BETANCOURT

Dada cuenta con el escrito del Ldo. Manuel de Vera y Verdura, a nombre de Pedro Campos y otros, estableciendo apelación para ante la Sala de lo Civil del Tribunal Supremo de la resolución de esta Junta Central Electoral de fecha diez y seis del corriente mes, dictada en la reclamación contencioso-electoral que estableciera contra el acuerdo de fecha diez y siete del pasado mes del Comité Ejecutivo Municipal del Partido Conservador Nacional en Pedro Betancourt, por el que se destituyó al referido señor Campos de su cargo de Vicepresidente primero de ese Comité; la Junta, por providencia que mandó unir al expediente, acordó admitir y elevar la apelación a la referido Sala de lo Civil del Tribunal Supremo.

OTROS ACUERDOS DE LA JUNTA CENTRAL

Quedar enterada la Junta de las comunicaciones de la Junta Provincial Electoral de Santa Clara, de fechas 15 y 17 del actual, referentes a la designación hecha por la Audiencia, de los señores Rafael Arango y Bustamante; y Victoriano Rivas Menéndez, para Presidentes interinos de las Juntas Municipales Electorales de Cienfuegos y Rancho Veloz; así como de haber tomado posesión el doctor Guillermo J. Frey re Llovet, del cargo de Presidente de la Junta Municipal de Camajuaní; de haber celebrado sesión extraordinaria la Junta Municipal de Cienfuegos, los días 6 y 14 del actual, y el 17 la Provincial Electoral de Santa Clara; de la comunicación de la Provincial Electoral de Oriente, de fecha 15 del actual, sobre designación del señor Leopoldo Ariza Silveira para Presidente de la Junta Municipal Electoral de Victoria de las Tunas y de las comunicaciones de las Juntas Provinciales Electorales de Matanzas, Camagüey y Oriente, remitiendo avisos de sus Municipales sobre cumplimiento de lo dispuesto por el artículo 41 del Código Electoral.

—A comunicaciones de las Juntas Municipales de San Juan de los Yeras y de San Fernando de Camarones, proponiendo que el sueldo de los Conserjes-Ordenanzas de esas Juntas, sea el de $60.00 mensuales, de conformidad con el artículo 55 del Código Electoral, acordó la Junta fijarle a dichos Conserjes-Ordenanzas, el sueldo propuesto.

—A telegrama de la Junta Municipal Electoral de Guanabacoa, participando el nombramiento de los señores Joselín Deetjen y Sánchez, Ernesto Martínez y Navarro y José Joaquín López y Suárez, para escribientes temporeros, a virtud de la autorización previamente concedida por la Central y a comunicación de la Junta Municipal Electoral de Encrucijada, comunicando los nombramientos de José Pleguezuelo Iglesias, para mecanógrafo; y Emilio Legorburo Quintero, y Sara Castellanos Castellón, para escribientes, de acuerdo con la autorización que le fué concedida por la Junta, se acordó aprobar los referidos nombramientos.

—Se acordó autorizar a la Junta Municipal de Campechuela, para poder nombrar el mecanógrafo y el escribiente a que se refiere su telegrama del día anterior.

—Se aprobaron los siguientes nombramientos de empleados temporeros: Octavio Hernández Duarte, para mecanógrafo: Ofelia de Porto y Cruz, para escribiente de la Municipal de San Antonio de los Baños; María Teresa Velas y Andrés Vent, para escribientes de la Municipal de Cruces, no aprobándose los demás propuestos.

—Se autoriza a la Junta Municipal Electoral de Güines, para que pueda nombrar los dos escribientes a que se refiere su comunicación del día de ayer.

MAÑANA SE REUNEN LOS NACIONALISTAS

Mañana, jueves, a las nueve de la noche y en el Círculo de la Asociación "Unión Nacionalista", Concordia, 20, altos, se reunirá el Directorio Central de dicha Asociación para la renovación del citado directorio. Trátase de sesión de segunda convocatoria.

CONSTITUCION DEL DIRECTORIO DEL BARRIO DE SAN JUAN DE DIOS

Con lujo de detalles hemos venido informando a nuestros lectores, las constituciones de los Directorios Primarios de los distintos barrios de la Habana, en los cuales se ha puesto de relieve la intensa labor de organización, propaganda y demás pormenores que comprenden esta clase de actos políticos. No puede negarse que el Directorio Municipal, entre los que figuran activos luchadores de la política cubana, viene demostrando su capacidad, eficacia, y acción en la obra nacional que el Jefe del Estado, como un hecho de trascendencia patria ha concebido para la República soñada por Martí.

Al referirnos a estas constituciones, no podemos menos de hacer un aparte para la fiesta de esta índole que se llevó a cabo en la noche de ayer en la casa calle de Empedrado número 8 del barrio de San Juan de Dios. En esta fiesta política, lucieron las facultades orales muchos políticos que vienen batallando tesoneramento por la reforma constitucional; también se notó el entusiasmo y decisión que tienen los vecinos del expresado barrio por contribuir a la obra susodicha.

EL DIRECTORIO MUNICIPAL

Presentose conforme lo viene haciendo en todos los barrios el Directorio Municipal en la precitada casa, el cual está compuesto de distintas secciones, ejecutivos, de propaganda, de prensa y otras ramas que hacen de este organismo un complicado engranaje, pero que se desenvuelve con toda normalidad y éxito. Entre los miembros que asistieron figuraron los siguientes:

Por el Directorio Municipal, Capitán José Izquierdo Juliá, Benito Lagueruela, Gabriel Casanovas, José Ramón Egües, Antonio Marichal, Eligio Madan, Concejal Carlos Machado Mena. Por la Comisión de la Prensa, Ludovico Soto, Por la Comisión de Propaganda, Antonio Pardo Suárez, Licenciado Manuel González Guevara, Amador de los Ríos, Alfredo Bosque, Enrique Reina, Rafael Reina, Desiderio de Cárdenas; Martín Reinoso, Manuel Artecona, Armando Suero Díaz, Ernesto Montó, Isaac de los Reyes, Justo R. Michelena, Arturo Barrios, Armando Fernández Silva, Ezequiel Sarracent, Juan B. Nuñez Pérez y Félix Ledón. Ocuparon la presidencia y secretaria interina respectivamente de la reunión los señores Antonio Pardo Suárez; Manuel González Jimenez y Amador d elos Ríos. Acto seguido fueron designados para ocupar los cargos de Directores del Directorio Primario los señores siguientes: Presidente. Ernesto López Marín; Vice-Presidentes: Manuel de Castro Palomino y Wenceslao Calderón; Secretario: Rafael Sánchez Cruz, y vocales. Carlos Machado Mena, Diego González Martínez, Juan Tamayo Castañeda, Dr. Antonio Lancis, Arturo Solano García, Arturo Oliva Laza, Faustino Martínez, Agustín Valdés, Manuel Sánchez, Andrés Santana, Luis Rodríguez Rubio, Aurelio Rodríguez González, Santiago Larrauri Olivera, Enrique Garcés, Armando Bravet, José Manuel Monteagudo, Rafael Guillot Facio, Ricardo Guillot Facio, Alfredo Mingues, Arturo Macini y Antonio Silva.

BRILLANTES DISCURSOS

Poo despues de aquel acto de constitución del Directorio Primario que llevó al ánimo de todos una intensa satisfacción subieron a la tribuna reformista, pronunciando cálidas oraciones, los oradores que a continuación se expresa: Antonio Pardo Suárez, José Ramón Egües, Manuel González Jimenez, Ludovico Soto, Rafael González Cruz, Ernesto López Marin, Manuel de Castro Palomino, Dr. Antonio Lancis, Dr. Juan B. Nuñez Pérez, haciendo el resumen brillantemente el señor Ezequiel Sarracent.

NUEVAS CONSTITUCIONES

Para esta noche se anuncia la constitución del barrio del Príncipe, cuyo acto será celebrado en la calle 31 esquina a 2, Vedado, en vez de 13 número 16, como antes se anunció. Mañana tendrá lugar en Acosta 84, la constitución de barrio de Santa Teresa y el viernes 33, se llevará a cabo en la calle Real 52, el barrio del Calvario.

ANTES O DESPUES DE PRIMERO DE AÑO SE CELEBRARA EL HOMENAJE AL PRESIDENTE MACHADO

A muy pocos días del primero de año, fecha fijada para la celebración del gran homenaje de cariño y admiración que se ofrecerá al Honorable señor Presidente de la República y a sus colaboradores en la confección del nuevo arancel de aduanas, ya se advierte el entusiasmo que existe entre todas nuestras representaciones sociales no tan sólo por adherirse al mismo sino por integrar la comisión que ha de hacer entrega de los regalos a dichos homenajeados. Bien es cierto que los señores José María Coto Leiseca, Francisco Ma. Fernández, Francisco Mestre, Juan Clemente Zamora, Fernando Rensoli, Enrique Elizaga, Rafael Jorge Sánchez y Arturo R. de Carricarte, en la última reunión celebrada en el domicilio social del Club, Aguila número 77, tomaron acuerdos relacionados con este problema que se les presenta, ya que son múltiples las personas que han exteriorizado sus deseos de asistir a dicho acto, lo que ha motivado el nombramiento de una sub-comisión encargada de hacer las investigaciones. Hasta ahora hemos logrado saber que a pesar de que este acto no tiene carácter político de ninguna clase, serán invitados los Presidentes de los Partidos Nacionales, el cuerpo diplomático, acreditado ante el Gobierno, el Consejo de Secretarios, una representación de cada uno de los gremios obreros, representación de la industria, del comercio y de la banca, los Directores de los periódicos y los redactores mercantiles y políticos. El Presidente de la Comisión organizadora, el señor José Mª Coto determinó en la tarde de ayer, oído el parecer de los señores Mestre y Fernández, que celebrándose el día primero la recepción anual en la cual el Presidente recibía a todas las representaciones procedía solicitar por escrito audiencia especial a los efectos de ser recibidos antes o después de terminar el señor Presidente su recibo oficial.

EL PRESIDENTE DE LA LONJA Y DE LA COMISION ORGANIZADORA DEL HOMENAJE AL GENERAL MACHADO SE DIRIGE AL COMERCIO

El señor José Mª Coto Leiseca, Presidente de la Lonja del Comercio de la Habana y de la Comisión organizadora del gran homenaje que se ofrecerá al Honorable señor Presidente de la República y a la Comisión Técnico-Arancelaria hace un ruego a todos los comerciantes en cuyo poder obren talonarios para dicho homenaje a fin de que remitan a vuelta de correo el importe de los mismos al señor Alberto Machado, vecino de Aguacate número 26 y Delegado General del señor Tesorero.

BRILLANTE ACOGIDA LE PRESTA EL CONGRESO AL HOMENAJE AL SEÑOR PRESIDENTE DE LA REPUBLICA Y A LA COMISION TECNICO-ARANCELARIA

La Comisión organizadora del homenaje al señor Presidente de la República y a la comisión técnico-arancelaria ha hecho constar su acta que han visto con gran regocijo la notable acogida que le han dispensado los miembros del Congreso a esta iniciativa, calificándola de tan justa como merecida.

En la relación que se ha de mandar a la prensa para su publicación figura la cantidad con que cada congresista ha contribuído para este homenaje.

CLUB DR. CARLOS MIGUEL DE CESPEDES

(23 de Diciembre de 1927)

Primer Aniversario del Club "Doctor Carlos Miguel de Céspedes".

PROGRAMA: — A las 6 a. m., se izarán las banderas Nacional y del Club con una salva de cañón.

A las 12-1[2 p. m.: comenzará la gran fiesta para los asociados e invitados, obsequiando a los concurrentes con dulces y licores y un gran ponche de Champagne. Amenizará la fiesta el Sexteto Habanero y la simpática Chambelona. — Las personas que asistan al acto serán atendidas galantemente por la Directiva del Club.

A las 8-1/2 p. m.: proyección de la cinta propiedad de la Secretaría de Obras Públicas, donde se exhibirán las obras que réaliza el Gobierno del General Gerardo Machado. — Se obsequiará a la concurrencia con un precioso souvenir.

DIRECTORIO MUNICIPAL DE LA HABANA PRO REFORMA CONSTITUCIONAL

Comisión de Propaganda del Barrio del Príncipe. — Convocatoria.

Por este medio citamos a todos los Liberales, Conservadores, Populares, Reformistas, Republicanos y Demócráticos residentes en el Barrio del Príncipe, como asimismo a los inafiliados a Partido alguno, que estén conformes con la Reforma Constitucional, para que concurran el próximo miércoles 21 del actual a las nueve de la noche a la casa sita en la calle 31 esquina a 2, a fin de constituir el Directorio Primario del Barrio, en consonancia con los acuerdos adoptados por el Directorio Municipal, a sus efectos.

Dada la trascendencia del acto a realizar, se encarece la más puntual asistencia al mismo.

Habana, Diciembre 19 de 1927.

Por el Directorio Municipal: Doctor Viriato Gutiérrez; José Izquierdo Juliá; Miguel Angel Cisneros; Miguel Albarrán; Benito Lagueruela; Roberto F. Tiant; Ricardo Cabanas; Gabriel Casanova y José Ramón Egues.

Por la Comisión de Propaganda. Antonio Pardo Suárez; Osvaldo Valdés de la Paz; Gabriel García Galán; Manuel González Jiménez; G. Amador de los Ríos; José Antonio Pelayo; Dr. Oscar G. Edreira; Antonio Marichal y Alejo Delgado.

BARRIO DE SANTA TERESA

CONVOCATORIA

Por este medio citamos a todos los Liberales, Conservadores, Populares, Reformistas, Republicanos y Demócráticos residentes en el Barrio de Santa Teresa, como asimismo a los inafiliados a partido alguno que estén conformes con la Reforma Constitucional, para que concurran el próximo jueves 22 del actual a las 9 de la noche a la casa sita en la calle de Acosta número 84 entre Curazao y Egido, a fin le constituir el Directorio Primario del Barrio, en consonancia con los acuerdos adoptados por el Directorio Municipal, a sus efectos.

Dada la trascendencia del acto a realizar, se encarece la más puntual asistencia al mismo.

Habana, Diciembre 19 de 1927.

Por el Directorio Municipal: doctor Viriato Gutiérrez; José Izquierdo Juliá; Miguel Angel Cisneros; Miguel Albarrán; Benito Lagueruela; Roberto F. Tiant; Ricardo Cabanas; Gabriel Casanova y José Ramón Egues.

Por la Comisión de Propaganda: Antonio Pardo Suárez; Osvaldo Valdés de la Paz; Gabriel García Galán; Manuel González Jiménez; G. Amador de los Ríos; José Antonio Pelayo; Dr. Oscar G. Edreira, Antonio Marichal y Alejo Delgado.

BARRIO DEL CALVARIO

CONVOCATORIA

Por este medio citamos a todos los Liberales, Conservadores, Populares, Reformistas, Republicanos y Demócráticos residentes en el Barrio del Calvario, como asimismo a los inafiliados a partido alguno que estén conformes con la Reforma Constitucional, para que concurran el próximo viernes 23 del actual a las 9 de la noche a la casa sita en la calle Real número 52, a fin de constituir el Directorio Primario del Barrio, en consonancia con los acuerdos adoptados por el Directorio Municipal, a sus efectos.

Dada la trascendencia del acto a realizar, se encarece la más puntual asistencia al mismo.

Habana, Diciembre 20 de 1927.

Por el Directorio Municipal: doctor Viriato Gutiérrez; José Izquierdo Juliá; Miguel Angel Cisneros; Miguel Albarrán; Benito Lagueruela; Roberto F. Tiant; Ricardo Cabanas; Gabriel Casanova y José Ramón Egues.

Por la Comisión de Propaganda: Antonio Pardo Suárez; Osvaldo Valdés de la Paz; Gabriel García Galán; Manuel González Jiménez; G. Amador de los Ríos; José Antonio Pelayo; Dr. Oscar G. Edreira; Antonio Marichal y Alejo Delgado.

CONVOCATORIA

BARRIO DE SANTA TERESA

Con objeto de constituir el "Comité Prorroguista" del barrio de **Santa Teresa**, se cita a los afiliados a los Comités Oficiales de los distintos Partidos, así como que a los que sin estar afiliados a los mismos simpaticen con la Prórroga, para la constitución del citado organismo para el día 22 del actual, a las 8 p. m., en la casa sita en la calle de Acosta número 84, entre Egido y Curazao.

Eladio López, Presidente Liberal.—Rafael Gordillo, Presidente Conservador. — Pedro Casanova, Presidente Popular. — Ricardo Cabana, Presidente Republicano. — Aurelio B. Valdés, Presidente Reformista.

HOMENAJE DE SU PUEBLO AL ALCALDE DE PLACETAS

Placetas, diciembre 20, las 2.30 p. m.—DIARIO MARINA, Habana.—Anoche quedó constituido el comité pro-homenaje al doctor Fernando Fernández, Alcalde Municipal, en la siguiente forma: Presidente: doctor Lorenzo Pérez Rojas, Vice: José Torres Asas, Secretario: José González Santiago; Vice: Doctor Ramón Camejo, Tesrero: Pedro Choy Guay; Vice: Martiano Casanova. Vocales Indalecio Ruiz, Enrique Oliver, Alberto Ferrer, Jsoé Santiago Chong, Leandro Hernández, José Roza, Severiano García, José Antonio Cobas, Manuel Lainzq, Higinio Espinosa, José Cabrera. El homenaje consistirá en el regalo de un automóvil al cumplirse el primer año de la magnífica administración de nuestro popular alcalde. Todas las sociedades locales se han sumado a tan merecido homenaje, que resultará un franco éxito.

Cobas, Especial.

Eduardo Valdés Laguarda

El sábado próximo pasado dejó de existir en esta capital, el señor Eduardo Valdés Laguardia, honrado y laborioso comerciante del Mercado de Colón, donde por muchos años estuvo establecido.

Su sepelio, efectuado el domingo, constituyó una gran manifestación de duelo, fiel exponente de las simpatías que por su comportamiento, corrección y buen trato supo conquistar el señor Valdés Laguardia, a cuyos deudos damos nuestra más sincera expresión de pésame y muy especialmente a sus hijos, señores Eduardo, Juan y Joaquín Valdés Orta.

NOTICIAS DE INSTRUCCION PUBLICA

A LOS MAESTROS RETIRADOS SE LES PAGARAN AHORA 2 MESES DE ATRASOS Y OTROS DOS EN EL MES DE ENERO

Con motivo de las festividades de Pascuas, se pagará a los alumnos de la Escuela de Artes y Oficios que trabajan en las obras de la Escuela Industrial una buena gratificación

En la sesión celebrada ayer por la Junta de Educación de la Habana, cuyos acuerdos damos a conocer más abajo, se puso a discusión el procedimiento que habría de seguirse en el nombramiento de los tribunales, la calificación de los expedientes y el comienzo de los ejercicios, llegándose a la conclusión siguiente, interpretando el Reglamento: El día 25, a las cinco de la tarde, termina el plazo concedido por la convocatoria para la presentación de los expedientes; el día 26, por la mañana, se reunirá la Junta para nombrar el Tribunal Superior y los tribunales calificadores, uno por cada treinta opositores, para el ejercicio escrito, y uno por cada ocho opositores para el ejercicio oral y práctico; el mismo día 26, el Tribunal Superior nombrado estudiará y calificará los expedientes, los puntos de que dispone el tribunal son once, que distribuirá según su criterio. Por último, el día 27, a las ocho y media de la mañana, comenzarán los ejercicios escritos, en la escuela pública número 24, sita en Campanario y Figuras.

COMO SE HARAN LAS CALIFICACIONES

Las calificaciones de los trabajos escritos se harán en la forma siguiente: Por conocimiento del asunto y extensión del mismo, 9 puntos como máximo y 6 como mínimo; por redacción y estilo, 3 puntos como máximo y 2 como mínimo; por ortografía, 3 puntos como máximo y 2 como mínimo.

Para el trabajo práctico se hará en la forma siguiente: por la redacción del plan de lección, 5 como máximo y 4 como mínimo; por la aplicación de métodos, medios y procedimientos, 10 como máximo y 8 como mínimo; por la habilidad para interrogar y mantener la atención de los niños, 5 como máximo y 4 como mínimo.

SE PAGARAN CUATRO MESES A LOS RETIRADOS

El Secretario de Instrucción Pública nos manifestó ayer que había firmado el pedido de fondos para pagar dos meses de pensión a los maestros retirados, ascendiendo la cantidad en conjunto, a 132,000 pesos y que en el mes de Enero pagará otros dos meses a los referidos retirados.

UNA OFRENDA A LOS ESTUDIANTES FUSILADOS

El próximo viernes, a las diez de la mañana, el Secretario de Instrucción Pública acompañará a los miembros del Team de Basket Ball de México, en unión de otras altas autoridades, a depositar una ofrenda floral en el monumento que se alza en la Punta, en memoria de los estudiantes fusilados en el 71.

SE PAGARA A LOS ALUMNOS DE ARTES Y OFICIOS

La noticia publicada ha tiempo por el DIARIO DE LA MARINA, de que los alumnos de la Escuela de Artes y Oficios que trabajan en la construcción de la Escuela Técnica Industrial serían gratificados por la Secretaría de Instrucción Pública, en Pascuas, fué ratificada ayer por el Secretario. Dichos alumnos percibirán el 20 por ciento del sueldo que percibirían si trabajaran como obreros, es decir, que el Gobierno, en un rasgo de noble generosidad, además de darles la enseñanza práctica en las construcciones quiere no ser egoista y gratificar a los que han contribuído a que se ahorre una enorme suma en mano de obra. Esta idea, acogida con beneplácito por el Presidente de la República y por el Secretario de Instrucción Pública, partió del competente Delegado de Construcciones Escolares de la Secretaría de Instrucción Pública, señor Fernando Aguado.

ACUERDOS DE LA JUNTA DE EDUCACION

La Junta de Educación de la Habana celebró Sesión Ordinaria en la mañana del día de hoy, bajo la Presidencia del doctor José M. Otazo, estando presentes los vocales señores José Toscano Díaz, Leopoldo Massana Pérez, Pablo Riverón de la Rosa, Alejo Delgado Delgado y doctor René Pérez Abreu; el Inspector del Distrito. señor Abelardo Saladrigas; el Administrador Escolar doctor Gabriel García Galán; actuando de Secretario el señor Osvaldo Valdés de la Paz.

—Se acuerda considerar como un mérito en su expediente la participación de los maestros en el Quinto Congreso Panamericano del Niño y en las oposiciones del Centro de Dependientes, solicitándose los créditos necesarios para que cobren íntegros sus haberes durante esos días.

—Se nombra al señor Oscar Martínez Zequeira, Maestro interino del aula 3ª de la Escuela 75, aceptándose la renuncia de Juan E. Viser. Se concede la excedencia del maestro señor Carlos Fernández Cabrera, que ha sido nombrado Inspector Escolar. Se nombra a la señorita Narcisa de la Flor maestra interina de Corte y Costura.

—Se nombra ponente al señor Massana para el reglamento de la Biblioteca presentado por el señor Néstor Ramiro Barbarrosa.

—Se da cuenta con la modificación hecha por el señor Superintendente al Reglamento de las Oposiciones por el cual los ejercicios de las aspirantes comenzarán el día 27 a las ocho de la mañana, de manera que pueda reunirse la Junta el día 26 y designar los Tribunales y aprobar los expedientes.

—Se devuelve la propuesta hecha por el Director de la Normal de Maestros designando Director interino de la Anexa en sustitución del propietario señor Orestes de Piedra, por desconocerse oficialmente por la Junta dicha comisión.

—Pasan a informe del señor Administrador Escolar escritos de la señora Piedad Martínez Lufriu y señor Alfredo de la Rosa sobre casas-escuelas.

—Se devuelve al señor Director de la Escuela Normal de Maestros el nuevo horario que presenta de dos aulas, por no estar de acuerdo con el Artículo 48 del Reglamento General de Instrucción Primaria. Dichas aulas corresponden a la Escuela Anexa.

—Se pasa a informe del señor Inspector un escrito del maestro señor José M. Blanco, pidiendo autorización para desarrollar un cursillo de experimentación de enseñanza de la lectura.

PERMUTA

Se ha aprobado la permuta solicitada por las maestras Dionisia del Castillo y Brígida Rivas, de San José de las Lajas.

NOMBRAMIENTOS

Se han aprobado los nombramientos de los maestros siguientes: Rogelio R. Alvarez, para la dirección vacante en dicha escuela de Colón; Mercedes María Magdalena Fernández Cabrera, para la Escuela No. 19 en la finca Zenea, de San José de las Lajas; Elvira Quesada Carrillo, para el aula única de la Escuela número 48, sita en Cayo Espino, del barrio de Prial, en Manzanillo; María Delfina Martí y Pino, para la Escuela mixta número 24, establecida en Ojo de Agua, de Cienfuegos; María de los Dolores García Morín, para desempeñar las asignaturas de Dibujo y Caligrafía en la Escuela Primaria Superior de Varones, de Santa Clara; Rosario Blanchet y Acuña, para el aula única de la Escuela rural mixta número 19 de la Clase C, situada en la finca Pinto, de Martí; Luz Rosado Evora, de Vueltas.

TRASLADOS

Se han aprobado los traslados de los maestros siguientes: Julia Zervigón Castellanos, del aula 2 de la Escuela número 7, para el aula 8 de la Escuela número 1, en Güines; Clara Ibarra Suris, para el aula 6 de la Escuela número 6, de Güines.

Concierto por Radio

TRASMISIONES DE LA PWX

Hoy miércoles día 21 de diciembre la Estación PWX de la Cuban Telephone Compnay, trasmitirá, comenzando a las 8 y 30 p. m. el Concierto del Malecón por la Banda de la Marina de Guerra, dirigida por el teniente Armando Romeu Marrero, con el siguiente programa.

1.—Paso doble "El Kzar del Yedid.. Moullor.
2.—Obertura "Mañana, tarde y noche en Viene" Supé.
3.—Capricho "Au Moulin" F. Gillet.
4.—Selección "El Conde de Lexemburgo' F. Lehar.
5.—Ballet Russe-Bailables Rusos. Lugini.
1.—Czardas.
2.—Vals lente.
3.—Scéne.
4.—Mazurka.
5.—Marcha Russe.
6.—Danzón "Zulita" (Primera audición) A. Romeu.
7.—Fox-Trot "Who's, that Pretty Baby" H. & Marr.

NOTA.—Del Estudio de la Estación PWX, se trasmitirán las siguientes lecciones ejecutadas por:

Señorita Carmelina Pérez soprano, señor Ernesto Vilanova tenor; señor Arturo R. Ojea, pianista acompante.

1.—Historia Triste, Tango Capicho. Ojea.
2.—Amores de Charro. Sucariche.
3.—Los Dos Besos.
4.—Añoranzas, canción. Ojea.
5.—Imposible, canción.
6.—No puede Ser, Criolla.
7.—Tu boca, bolero.

Al señor Ramírez de Cacocum podemos informar que el llamado Triple Circuito, es un receptor de radio muy eficiente y económico.

Tiene la ventaja de no emitir los exesos de regeneración del tubo detector al aire.

Usted puede dirigirse al señor Oscar Montenegro de Compostela 69, Habana y él puede facilitarle todo lo que usted necesita.

MAPA DE RADIO GRATIS

El Laboratorio Rabel ha impreso un mapa de radio que contiene todas las estaciones de los Estados Unidos, México y Cuba y se distribuyen gratuitamente en casa de M. y G. Salas San Rafael número 14.

GINEBRA AROMATICA DE WOLFE
LA UNICA LEGITIMA
Importadores Exclusivos
: : en la República : :
PRASSE & CO.
Telefóno A-1694 - Obrapía, 17 - Habana

M.E.C.D. 2016

VIBOREÑAS

BODA DISTINGUIDA

Es en mi poder la siguiente invitación que publico preferentemente por amistad que me une a los novios y sus padres.

"Francisca Maceo Viuda de Centurión tienen el gusto de invitar a usted a la boda de su hijo José Joaquín con la señorita Rosa María de Castro y de Cárdenas, que se celebrará el viernes 23 de Diciembre de 1927, a las 9 y 30 de la noche, en la Iglesia Parroquial del Vedado. Habana."

La que también suscriben los amantes padres de tan linda novia, los antes citados esposos señora Rosa Blanca de Castro de Cárdenas, (hija del inolvidable don Julio de Cárdenas) y el doctor Raimundo de Castro y Bachiller.

Esta boda ha de resultar un brillante acto religioso-social, pues será presenciada por las más distinguidas representaciones sociales.

Anticipadamente dedico mi más afectuosa enhorabuena a Rosa María y a José Joaquín, quedándoles agradecido a los autores de sus días por la cortesía, invitándome al solemne acto que por siempre los unirá.

Son muchos y muy valiosos los presentes que están recibiendo de sus amistades.

OTRA BODA

Diciembre pródigo!

Otra boda que cuenta todas mis simpatías es la siguiente:

"Herminio Incháustegui y Villa y María J. González Newhall, tienen el gusto de invitar a usted al matrimonio de su hija Estela con el señor José Manuel Alvarez y Martínez, que se efectuará el día 26 de Diciembre de 1927, a las 10 menos cuarto de la noche, en la Iglesia Parroquial de Jesús del Monte".

Invitación que también me ha hecho la amante madre del novio, señora Consuelo Martínez Viuda de Alvarez.

Acuso recibo a la cortesía de tan apreciables novios y sus padres.

JUGUETES PARA LOS NIÑOS

La joven, bella y distinguida dama Rosa Larrea de Oyarzun, amante esposa del querido amigo doctor Blas Oyarzun, Director del Sanatorio "La Esperanza", solicita la cooperación de las almas piadosas amantes de la niñez desvalida, en la hermosa obra que ha propuesto realizar, consistente en conseguir ropas, dulces, juguetes, etc., para los niños hijos de los enfermos tuberculosos recluidos en la Esperanza.

Es de esperarse que los nobles corazones ayudarán a tan bondadosa obra en sus piadosos empeños, haciéndoles algún presente a esos infelices niños desvalidos, en memoria de algún ser querido desaparecido.

SRA. NADELIA E. DE RAMIRO

Tan apreciable y bondadosa dama, joven y amante esposa del querido amigo José Ramiro de la Torre, inolvidable Presidente del Santos Suárez Tennis Club, desde hace días padece una molesta afección bronquial, que la obliga a permanecer recogida.

Bobito su inteligente niño, que también la padeció, se encuentra ya restablecido.

Son mis deseos consignar cuanto antes el perfecto estado de salud de tan estimada.

MRS. PONCE DE LEON

Otra estimada dama que también sufre los efectos de la grippe, aunque no de cuidado.

Ella que colabora con su esposo mi apreciable convecino señor J. M. Ponce de León, en el acreditado colegio "Cubano Americano", de Avenida de la Concepción, número 6, apesar de su dolencia dirige los preparativos para la hermosa fiesta escolar y artística que se celebrará el día 29, en el Teatro Tosca.

Le deseo su más pronto restablecimiento lo antes posible.

SRA. ROSITA RODRIGUEZ DE INFIESTA

Dama tan distinguida, amante esposa del excelente amigo Capitán Félix Infiesta, se encuentra ya en perfecto estado de salud, después de haber padecido una fuerte afección pulmonal.

Mi enhorabuena muy afectuosa lo celebro.

UNA CARTA

He recibido la siguiente que copio.

"Querido Urbano:

Quisiera que digas algo del agradecimiento de todas las Presidentas de kioskos a los señores Guerra y Campi, por el interés que tomaron al desplegar su gran gusto artístico para que nuestra fiesta resultara un retazo.

Parabiños a los tuyos y sabes es tu amiga.

Consuelo R. de Ramos Izquierdo".

¿Qué mejor elogios para los señores Guerra y Campi?

ECOS DE UNA FIESTA

Una agradabilísima reunión se celebró en la elegante residencia de la distinguida dama Inés P. Viuda de Ramos, en la calle de O'Farrill, con motivo de celebrar sus días, su bella y muy sugestiva hija la señorita Alicia Ramos, tan culta como bella, pues posee a la perfección los idiomas francés e inglés.

Y recita de modo magistral.

Un numeroso grupo de sus amistades fué a saludarla siendo obsequiadas con rico y abundante buffet.

Estaban las señoras:

María Luisa Valdés de la Torre Viuda de Lomas, Hortensia Andreu de Montenegro, señora Viuda de Alexander, Consuelo V. de la Torre Viuda de la Moral, señora de Lanuza, Cachita C. Viuda de Colás, María Teresa P. de del Valle, Emma Arrebola de Ramos, Celia Enrique Viuda de Angulo, señora de Más y muchas otras.

Con la bella festejada estaba su graciosa primita Nieves Pous, y este lindo grupo de señoritas:

Teté Lomas, Felina Cantos, María Luisa Lomas, Lidia y Zenaida Murgada, Nenita Colás, Emilia y Fina Campañel, Elena Viñolas, María Luisa Siré, Elena y Mercy de la Moral, Rosita Almansa, Bertha Hernández, Nena Alexander, Elba y Josefina Más.

Nena y María Angulo, Magdalena y Clementina Frías, Kety y María Elena Lanuza, Victoria Bori, Elsa Anglada, Esther Fontanills, Olga Santamaría, Ofelia Vázquez, Laura Lanuza, Aurorita Almeida, Conchita Ciceraro, Bertha Saenz, Regita Prio y Julita Biada.

El celebrado sexteto Cola amenizó tan agradable reunión con un excelente programa.

Reitero mis votos muy expresivos a la gentilísima señorita Alicia Ramos, dedicándole mi más afectuosos votos por su felicidad, que le deseo inquebrantable.

PROFESOR VALERO VALLVE

Tan apreciable amigo y convecino, Director del Conservatorio de su nombre, en Delicias, número 46, me participa que la fiesta que ha venido ensayándose ha sido pospuesta debido a no poder tomar parte en ella en estos días su esposa, la notable soprano señora Graciella Yañez, a causa de la delicada operación que ha sufrido su amante madre.

Tan pronto esté restablecida, lo que deseo sea cuanto antes, se celebrará.

Diciendo la fecha anticipadamente.

BODA DISTINGUIDA

Un amigo y convecino tan apreciable como el joven Ricardo Nodarse y Báez contrae matrimonio esta noche con la bellísima señorita Conchita Carmona y Gómez de Molina.

La solemne ceremonia que por siempre los unirá tendrá efecto en la Iglesia Parroquial del Vedado, a las 9 y 30.

La ceremonia civil se celebró el lunes.

Fué testigo por la gentilísima Conchita, el señor Antonio Domínguez, Corredor Mercanil, y por Ricardo, el señor René Gálvez, Presidente de la Liga Inter-Social.

En la relgiiosa será la madrina la amante madre del novio, señora Angelina Báez de Nodarse, y padrino, el padre de tan linda novia, señor Pedro Carmona, Vista de la Aduana habanera.

Testigos por Conchita.

Mi respetable y querido amigo el Senador doctor Ricardo Dolz.

Su tío, el apreciable doctor Ignacio Cardona.

El doctor Ignacio Toñarely.

Y el comisionista señor Francisco García.

Testigos por Ricardo.

El ex-Secretario de Comunicaciones, señor Armando Cartaya.

El Representante Por Matanzas, Coronel Domingo Lecuona.

Y los señores J. A. Fernández, H. C. Hart y A. H. Soler, de la Compañía de Teléfonos, a la que pertenece Ricardo, como Jefe de Oficina del Departamento de Tráfico.

Conchita lucirá un precioso traje de desposada, del más exquisito gusto, de la casa de Bernabeu.

Y llevará en su artístico peinado una preciosa diadema de los simbólicos azahares.

El templo tendrá un hermoso decorado floral.

Les deseo la más dichosa vida en su nuevo estado.

EN LA CARIDAD

Otra linda novia que formulará esta noche sus juramentos al elegido de su corazón, es la gentil señorita Consuelo Enriquez Redondo, siendo su afortunado prometido el apreciable joven José R. Godoy Gómez.

Se celebrará la ceremonia en la Iglesia de la Caridad, a las nueve y media.

Anticipadamente los felicito, deseándoles una inquebrantable luna de miel.

HERMOSA FIESTA ESCOLAR

Las bondadosas Hermanitas del gran colegio Nuestra Señora de Lourdes, en Avenida de Santa Catalina y J. A. Saco, han venido a Villa Fela, a invitarme a la hermosa fiesta escolar que se celebra esta noche, con motivo de la entrega de Diplomas a las alumnas que completaron el Curso pasado.

Con un atractivo programa.

Himno Nacional, discurso, ejercicios rítmicos-calisténicos, recitaciones, números de piano, y hermosos coros.

Muy agradecido les quedo a tan cultas Hermanas.

Urbano DEL CASTILLO

El intento de un demente

En el Estado Mayor del Ejército se ha tenido conocimiento ayer del hecho ocurrido en los alrededores de la Bateria de Santa Clara, y del que resulta acusado el ex-Sargento del Ejército Carlos Ramón Dulzaides y Lens, vecino de esta ciudad y que no hace mucho estuvo recluido en Mazorra por tener enagenadas sus facultades mentales.

Sobre Dulzaides, pesa la acusación de haber intentado volar el polvorín de la Bateria de Santa Clara, en la madrugada del lunes, habiéndolo sorprendido el centinela de guardia que le hizo dos disparos al aire para amendrentarlo.

De este caso se ha dado cuenta a los Tribunales de Justicia competentes.

Celebre NOCHE BUENA
y salude el NUEVO AÑO con
"SIDRA CIMA"

AGENTE:
NICANOR FERNANDEZ

DISTRIBUIDORES:
NESTLE AND ANGLO SWISS
CONDENSED MILK Co.

10456 4 d alt.-13

NOTICIAS DE OBRAS PUBLICAS

EL QUIMICO DE OBRAS PUBLICAS HA RENDIDO INFORME DE QUE EL AGUA DE VENTO ES BACTERIOLOGICAMENTE BUENA

El doctor Carlos M. de Céspedes adjudicó las obras para la terminación del edificio destinado a casa-escuela en Zaza del Medio al único postor que hubo en la subasta

LA TERMINACION DEL EDIFICIO PARA CASA-ESCUELA EN ZAZA DEL MEDIO

Recientemente se celebró en el Negociado de Construcciones Civiles y Militares de la Secretaría de Obras Públicas, y en la Jefatura del Distrito de la Provincia de Santa Clara, simultáneamente, la subasta para las obras de terminación del edificio para Casa-Escuela de Zaza del Medio. A la mencionada subasta concurrió un solo postor, el señor José de Armas, que ofreció realizar las referidas obras por el precio de $7.100.00.

Ahora el Tribunal que entendió en dicho acto, ha elevado al doctor Carlos Miguel de Céspedes, toda la documentación correspondiente a la subasta, recomendando que la misma sea adjudicada al expresado señor José de Armas, por estar el precio por él ofrecido, dentro del presupuesto preparado por la Secretaría para estas obras, y considerar, por consiguiente, su proposición, beneficiosa para los intereses del Estado.

El doctor Céspedes, de conformidad con esa recomendación, ha firmado Resolución adjudicando la subasta al señor de Armas y dispuesto que se lleven a cabo todos los trámites legales procedentes, para la firma del oportuno contrato con el adjudicatario de las obras, a fin de que las mismas se inicien cuanto antes.

SE DISPONE LA PRONTA REPARACION DEL PUENTE "OJO DE AGUA", EN EL CAMINO DE MANZANILLO A CAMPECHUELA

El Secretario de Obras Públicas, ha dado instrucciones a la División de Supervisión de Obras, para que se proceda con toda urgencia a la ejecución de los trabajos de reparación que sean necesarios en el puente "Ojo de Agua", en el camino de Manzanillo a Campechuela, a fin de dejarlo en condiciones transitables.

El doctor Céspedes ha dispuesto que así se les haga saber a las autoridades de la Provincia oriental, que se han interesado en esta reparación.

LOS TRABAJOS QUE REALIZA LA SECCION DE POLICIA DE OBRAS PUBLICAS

Por la Sección de Policía de Obras Públicas, se ha elevado al Secretario del Ramo, el parte semanal de los trabajos realizados por la referida Sección en el período comprendido del 12 al 17 de los corrientes, en el cual se consignan los siguientes datos:

En dicha semana se recibieron 288 multas: 5 por desperdicios de agua y 283 por infracciones del Reglamento para la Limpieza de la Ciudad; fueron notificadas 243 multas: 15 por desperdicios de agua y 228 por infracciones del mencionado Reglamento; habiéndose cobrado 7 multas por desperdicios de agua, con importe de $45.00 y 135 por infracciones del Reglamento en cuestión, con importe de $216.000, que hacen un total de $261.00. Para su debida tramitación fueron remitidas a distintas dependencias del Estado, 12 multas, por diferentes conceptos

ES BACTERIOLOGICAMENTE BUENA EL AGUA QUE SE CONSUME EN LA CAPITAL

El Químico-Bacteriólogo del Acueducto de Albear, ha rendido un informe al Secertario de Obras Públicas, participándole que de los análisis practicados durante la pasada semana en distintas muestras de agua tomadas de grifos de la Capital, resulta que el agua que se viene consumiendo es bacteriológicamente buena.

LA SECRETARIA DE OBRAS PUBLICAS EMPLEA ACTUALMENTE 11.600 OBREROS EN SUS TRABAJOS

Por el Secretario de Obras Públicas, se ha elevado un informe al Honorable señor Presidente de la República, para conocimiento del Consejo de Secretarios del Despacho, dándole cuena de que en la pasada semana se han utilizado en las distintas obras que se ejecutan por el Departamento a su cargo, un promedio de 11.600 jornaleros, de los cuales 3.396 son extranjeros y el resto del país. Según el referido informe, de esos 11.600 obreros, más de 6.000 vienen trabajando en las obras de construcción de la Carretera Central.

Este aumento en el número de jornaleros que se utilizan en los trabajos de la Secretaría de Obras Públicas, responde a las órdenes reiteradas del doctor Carlos Miguel de Céspedes, de que se procure imprimir toda la actividad posible a los trabajos de su Departamento, con el fin de dar ocupación al mayor número de obreros.

LA REPARACION DE CALLES Y ACERAS Y EL ARREGLO DE LOS PARQUES

El Negociado de Calles y Parques de la Jefatura de la Ciudad, rindió un informe al Secretario de Obras Públicas, dándole cuenta de los trabajos de construcción y reconstrucción de pavimento; en Empedrado y Aguiar; San Rafael y Consulado; Colón entre Consulado e Industria; Belascoaín entre Zanja y San José; Lucena entre Neptuno y San Miguel; M. de 10 a 21; Puentes Grandes; San José de Infanta a Basarrate; Bruzón; Almendares; Montoro; estatua del general Gómez; cortes en Concha y Fábrica; Batista; Avenida de Porvenir de Luyanó a Dolores; Cerro y Jesús del Monte; Fábrica, de Luyanó a Santa Ana; San Anastasio entre San Francisco y Concepción; San Francisco entre Armas y Porvenir.

También se dá cuenta de que se encuentran en progreso las obras de pavimentación que se vienen realizando en Catalina de 10 de Octubre a Párraga; San Indalecio; Santos Suárez; Santa Catalina; de Sola a Palatino y las de otros lugares de la ciudad y barrios extremos.

OBRAS DE DRENAJE EN LA AVENIDA DEL PALACIO

El Secretario de Obras Públicas, ha impartido su aprobación a la memoria, proyecto y presupuesto, para las obras de drenaje necesarias en la Avenida del Palacio.

Estos trabajos han sido ya iniciados y se vienen llevando a cabo con toda actividad por la División de Alcantarillado, de la Jefatura de la Ciudad.

HAN SIDO TERMINADAS LAS OBRAS DE ALCANTARILLADO DEL PARQUE "MAINE"

Por la División de Alcantarillado de la Jefatura de la Ciudad, se ha elevado al Secretario de Obras Públicas un informe dándole cuenta de que por los contratistas de las mismas, han sido terminadas las obras de alcantarillado que se venían realizando en el Parque "Maine", consistentes en la construcción de diversos ramales de drenes y tragantes especiales.

LICENCIAS DE FABRICACION INFORMADAS FAVORABLEMENTE

Previo el informe de la Oficina de Ensanche y Embellecimiento de la Secretaría de Obras Públicas, se ha comunicado al señor Alcalde Municipal que pueden ser concedidas las siguientes licencias de fabricación:

Expedientes números: 47.383, señor Antonio Jiménez, Avellaneda, Reparto "El Rublo"; 51.997, señor Ortega y Fernández, calle P entre 23 y 25; 52.254, señora M. G. Quirós de G. Sarraín, calle C y 27.

CASOS Y COSAS

NO POR MUCHO "MADRIGAL"...

Queriendo "verso libre" del bullicio,
que impide en la ciudad hacer los versos,
el bardo "Alejandrino", en mala hora
se compró una "quintilla" de recreo.
Y digo en mala "oda", porque quiso
celebrar dicha compra con ajenjo,
y, nada acostumbrado, en "seguidilla"
se le fueron las "copias" al cerebro.
Dos guardias que "pareados en la esquina
estaban ese día, lo cogieron
y ante el juez cometieron el abuso
de llevarlo, por actos de "sonetos".
Menos mal que aquel juez, al ver al hombre,
—que no "octava" en su juicio, desde luego—
les dijo a los esbirros: "¡Es mentira!
Demuestra ser moral, por el aspecto;
y yo no puedo castigarlo, porque
por el hilo se saca el "ovillejo".

Sergio ACEBAL

UNA TRAJEDIA AMOROSA

Se han vuelto a poner de moda los desesperados amores de Francesca y Paolo, sorprendidos en pleno idilio por el esposo ofendido, que en un rapto de furor, mata a los traidores. El hermano adúltero trató de no caer en la fascinación tentadora, pero el influjo de los cabellos de Francesca, ondulados y rizados naturalmente, como los riza y ondula hoy la loción "Ondulina", fué irresistible. Fabricada por Floralia, creadora del supremo Jabón Flores del Campo.

En esta época del año..
el obsequio que sigue obsequiando

¿Qué regalo existe más apropiado que el que proporciona música, pero música que satisface siempre por su novedad y perfección? La nueva Victrola Ortofónica y los Discos Victor reproducen la mejor música del mundo, en cualquier momento, en cualquier lugar y con la frecuencia que Ud. desea. Música que posee un realismo no alcanzado hasta hoy—música maravillosamente nítida, melodiosa, insuperable.

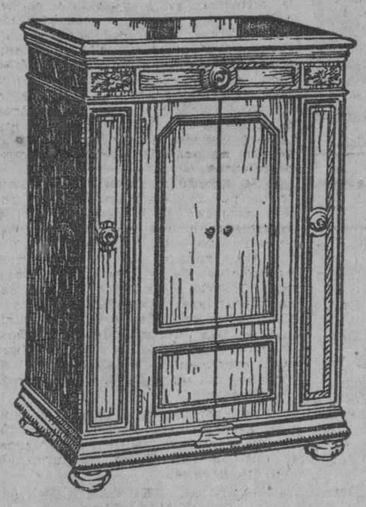

Este es el Modelo 8-30 de la Victrola Ortofónica

Al regalar la Victrola Ortofónica y los Discos Victor, Ud. pone a la disposición del obsequiado los primeros artistas del mundo, listos a interpretar las obras clásicas de la música o los últimos bailes populares, satisfaciendo así las aspiraciones musicales de todos.

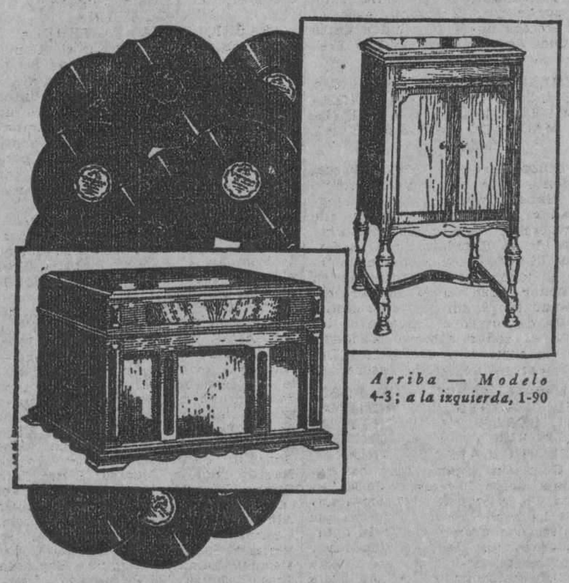

Arriba — Modelo 4-3; a la izquierda, 1-90

Hay miles de Discos Victor, así como bellísimos modelos de Victrolas Ortofónicas—solamente presentamos tres de ellos en esta página —en una gran variedad de precios. El vendedor Victor más cercano gustosamente se los enseñará. Como la demanda es muy fuerte en esta época del año, le recomendamos que pase a verlo *hoy mismo*.

Comerciantes Victor
en todas las poblaciones de Cuba

La Nueva Victrola *Ortofónica*

¡PROTÉJASE!
Sólo la Cía. Victor fabrica la "Victrola"

VICTOR TALKING MACHINE CO. CAMDEN, NEW JERSEY, E. U. de A.
NO ES LEGÍTIMA SIN ESTA MARCA
¡BÚSQUELA!

Ligas PARIS

No Hay Contacto de Metal Con la Piel.

Mundialmente Conocidas por su Durabilidad, su Fuerza y su Apariencia Elegante

Fabricantes:
A. STEIN & COMPANY
Chicago, U. S. A.—New York, U. S. A.

Lo mismo es contemplar uno de los efectos eléctricos Westinghouse que admirarlo sin reserva. El hecho de tratarse de un producto Westinghouse, y, por lo tanto, de perfección eléctrica acabada, hace que tales efectos constituyan una posesión codiciada en el hogar

WESTINGHOUSE ELECTRIC INTERNATIONAL COMPANY
Edificio "La Metropolitana"
Habana

Westinghouse

Una revelación

CUANDO se rompe el sello dorado de aquella botella—verde esmeralda y oro—y poco a poco se vierte Canada Dry—el Champaña de los Ginger Ales—en la misma forma como un connoisseur inclina el finísimo vaso para probar el vino añejo—entonces se comprende que Canada Dry es un Ginger Ale verdadero y único.

¡Mírelo al través de la luz! ¡Contemple esa transparente claridad! ¡Cómo brilla y fulgura! ¡Cuánta vida en sus espumas! y... ese suave color pálido y sabor seco del champaña.

¡Pruébelo! Entonces Ud. conocerá lo que encierra en sus espumas un Ginger Ale de verdadera calidad. Su delicado y substancioso sabor seco sin ser ardiente ni picante intrigará su paladar—es un sabor que no se encuentra en otros Ginger Ales que Ud. haya tomado.

"CANADA DRY"
"El Champaña de los Ginger Ales"

De venta en todos los principales clubs y hoteles

202

De venta por CASA RAMIREZ
Teno. M.7895
Obrapía y Villegas Habana.

M.E.C.D. 2016

"TRIANON"

La nota "chic" en calzado fino para señoras y niñas la encontrará siempre en

TRIANON

Vea los lindísimos modelos que acabamos de recibir.

HNOS. ALVAREZ

Neptuno y San Nicolás

Tel. A-7004.

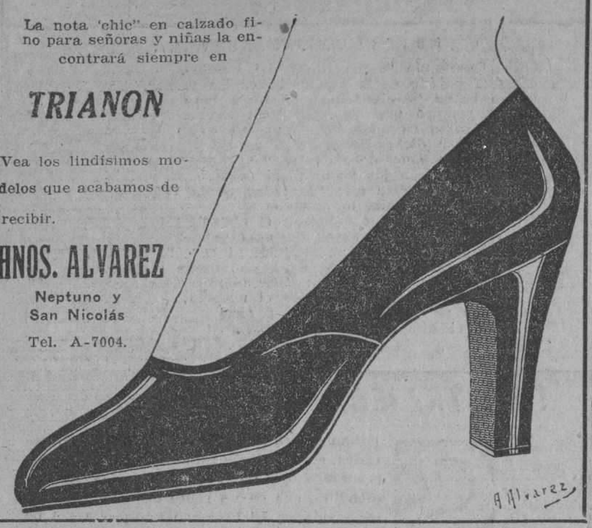

El Conde de Montecristo en "Verdún"

Esta grandiosa película basada en la novela del mismo nombre ocupa los turnos preferentes de este gran coliseo, el favorito de la Habana. Esta película a pesar de ser una película de hace años, tiene la técnica moderna y en ella se consagraron de manera definitiva John Gilbert y Renee Adoree que hacen una labor irreprochable. Se completa el programa tanto en la matinée de la una y media como en la función nocturna de las siete y media con GENTE DE GUANTES, por George O'Brien y ESCOBAS NUEVAS por Bessie Love y Neil Hamilton. La matinée cuesta veinte centavos y la nocturna cuarenta centavos. Mañana, CALIFORNIA, por Tim Mc Coy y NOBLES Y MONTUNOS, por Ed. Everett Horton. El lunes 26, LOS AMORES DE CARMEN, por Dolores del Río.

2750. Id-21.

NECROLOGIA

D. JOSE GARCIA FIDALGO

En la ciudad de Camagüey donde residía desde hace tiempo, ha fallecido el señor José García Fidalgo, comerciante retirado de los negocios, que gozaba de grandes prestigios en aquella ciudad.

El finado era tio de nuestro estimado amigo el también comerciante y corresponsal especial del DIARIO DE LA MARINA en Madruga, señor Angel González Fernández a quien, así como a los demás familiares del extinto enviamos nuestro pésame.

HABANERAS

(Viene de la pág. ONCE)

EN EL CINE RIVIERA

Los Amores del Tigre.

Una bella cinta.

Magistral Monte Blue, en su interpretación del protagonista principal de esta obra selecta de la Paramount.

Un éxito para el Riviera.

De los más resonantes.

Bastará a demostrarlo, la relación de la concurrencia que doy a continuación:

En primer término, Georgina Menocal de Sardiñas; Amelia Zayas de Buzzi; Lilliita Beci de Moscot; Carmelina González de Bejarano; Adolfina Henríquez de Bolívar; María Poyo de Prieto; María Elena Núñez de Sánchez; Alejandrina Junco de Aranda; Elvira Obregón de la Cruz.

Esther Iduate de Cosculluela.

Interesantísima.

Conchita Fernández de Argüelles.

María Firpo de Silva; Pilar Rebul de Fernández; Esther Hernández de Dulzaides; Conchita Roig de Tavío; Josefa Benítez de Ramos; María Rodríguez Alegre, viuda de Mir; Elena de Cárdenas de Sardiña; Amanda Martínez de Dardet; Angela García de Méndez; Concha León de Alvarez; Raquel Fernández de Santana; Pura Cuarta de Beci y María Teresa Aranda de Echevarría.

Elisa Barreras de Menocal.

Mercedes López de Sánchez; María Luisa Mestre de Martínez Giralt; Floraida Fernández de Tolón; María Basarrate de Núñez; Carmelina Casteleiro de Salaya; María Galdies de Maldonado; Elvira Primelles de la Guardia; Segrera de Gastón y Elena Herrera de Gumá.

Y la joven y bella señora María Luisa Araluce de Gou.

Entre las señoritas:

Esther Carranza; Clara García; Nena y Ondina Buzzi; Amelia Winetraub; Carmelina Núñez; Polín Alonso; Manuelita Argüelles; Nena Martínez; Ofelia Barrenechea; María Luisa Calbó; Alicia Miranda; Estela Gilbert; María Luisa Rovira.

Margot Toledo.

Catalina Molina; Rosabel Gilbert; Nena García; Graziella Amezaga; Graziella Esquerré; Niva, Guillermina, María Teresa y Angélica Alonso; Estela María y María Antonia de la Reguera; Dulce María y Dinora Torrente.

Esther Febles.

Carmela y Graziella López; Nena Carricaburu; Graziella Gastón; Carmelina y Josefina Dardet; Eldita Pérez Aces; Gloria Sirven; Angela Planas y Caridad Hernández; Dulce María Rionda y Olga Sirven.

Y las dos encantadoras hermanitas, Rosita y María del Carmen Leal.

El regalo de anoche le fué entregado a la señora de Calbó.

Enrique FONTANILLS.

Para NAVIDAD

y también para Pascuas, tenemos todo lo necesario para hacer un bonito obsequio. Discos, Pianos, Violines, Ortofónicas, colecciones de los últimos éxitos en música popular; álbumes de música clásica, etc., etc.

Su visita le demostrará que nuestro surtido es inmenso y nuestros precios los más bajos.

Vda. de Carreras & Co.

Prado 115. Tel. A-3462 frente al Capitolio

San Rafael 1½ Tel. M-5151 entre Industria y Amistad.

HABANA

LA CASA DE LOS PIANOS ALEMANES DE FAMA MUNDIAL

ALTA FANTASIA

Tejido a mano

$9.00

Interior: 30 cts. EXTRA

ANUNCIESE EN EL DIARIO DE LA MARINA

Mas grato aún

Mientras más refinada es una mujer, más le agrada este delicioso y refrescante talco; más le gusta que el delicado perfume del narciso chino de blancos pétalos inunde su ropa interior y su vestido de baile. Pídalo en todas las buenas tiendas.

V. VIVAUDOU, Inc.
Paris *New York*

TALCO NARCISSE DE CHINE DE VIVAUDOU

El talco Mavis es italiano, barato y viene en un envase rojo. También lo prepara Vivaudou.

AGENTE: E. LOPEZ P., GENERAL F. de ANDRADE 19, HABANA

Gobierno Provincial

Visitaron al Gobernador, los Alcaldes de Santa María del Rosario Adolfo Fundora: de Quivicán; doctor Llamés Toldrá; de Batabanó doctor Antonio Pérez Olivera; Antonio Martínez Iradi; Secretario del Presidente de la Cámara de Representantes doctor Oscar Gans y el Secretario del Consejo Provincial señor Severiano Pulido.

CERTIFICADO DE EXPULSION

El señor Luis Lagomasino, solicita del Gobernador se le expida certificación, de su expulsión de este territorio, por el Gobierno Superior de la Isla de Cuba, realizado en el de Agosto del año 1896.

DECLARACIONES DEL DOCTOR O'FARRIL

Con motivo del escrito presentado por el señor Melenio Alcalde al Gobierno de la Provincia sobre infracción del artículo 46, del Reglamento el Presidente de la Asociación de Emigrados Revolucionarios visitó al Secretario señor Ernesto López, mostrándole que no es cierto que se haya infringido el artículo 46, del Reglamento, pues este dice que se colocará con un mes de anticipación en la tablilla dedicada a los anuncios el número de socios con que cuenta, y como quiera que fué colocada, en su oportunidad no existe la mencionada infracción del artículo 46 y por lo tando sin lugar dicha protesta.

Además, nos manifestó el doctor O'Farril, que el señor Alcalde no es miembro de la Asociación de Emigrados Revolucionarios; ni el señor Lagomasino, tampoco pertenece a la mencionada asociación.

LOS GUARDAS JURADOS Y VIGILANTES NOCTURNOS

El Gobernador señor Ruíz, ha comunicado a los Alcaldes de la Provincia para que a su vez lo hagan llegar a los Guarda-Jurados y Vigilantes Nocturnos, el deber en que están de ronovar las licencias concedidas por un año, y es de advertirse que las licencias que puedan poseer los Guarda-Jurados con cualquiera clasificación de las mismas dentro del año de la fecha, es nula, y carece de valor para su poseedor, y por lo tanto infringen el reglamento, de acuerdo con lo que establece el Artículo 3o. y en su párrafo segundo.

Los Guarda-Jurados y Vigilantes Nocturnos q. se encuentren en funciones, pueden por conducto Reglamentario renovar sus licencias previo el pago de los derechos correspondientes, y con el sólo tramite de presentar la licencia vencida.

DE SOCIEDADES

Nombraron nuevas Directivas: las sociedades, Yiu Men Wong So, Unión de Vendedores: Asociación Tabacalera de la Ciudad de la Habana.

Presentó Reglamento: la sociedad Pro-Arte Dramático.

Remitió acta de constitución: el Comité Popular de Socios del Centro Asturiano.

Balances lo presentaron, las sociedades. Sue Yuen Tong: el Liceo de Aguacate y el Casino Alemán.

Comunica que celebrará junta el día 22, del corriente la sociedad Asociación de Propietarios y Vecinos del Reparto Batista.

¿Porqué No? Un Cutis de Terciopelo Fresco, Bello y Hechicero

Si está Vd. disgustada con la apariencia de su cutis y desea una piel fresca y radiante—empiece hoy el tratamiento Woodbury.

Su cutis cambia de día en día. Una capa o epidermis muere y otra nueva nace en su lugar.

Conserve esta nueva epidermis con el tratamiento Jabon Facial Woodbury.

Explicado en el folleto que acompaña cada pastilla de jabón. Miles de señoras y señoritas han obtenido un nuevo cutis con el tratamiento Woodbury.

Obtenga una pastilla de Jabon Woodbury hoy, en su droguería, perfumería o sedería. Empiece a usarlo esta noche y observe como casi inmediatamente su cutis mejorará en apariencia.

Una pastilla de Jabon Woodbury dura de 4 a 6 semanas para uso general y para el tratamiento del cutis. El Jabon Woodbury es también envasado en cajitas de 3 jabones.

El jabón Facial Woodbury es fabricado por "The Andrew Jergens Co." quienes son también los fabricantes de la "Crema Facial" y "Polvo Facial" marca Woodbury.

Agente General:
SR. FLORENTINO GARCIA
Apartado 1654, Habana

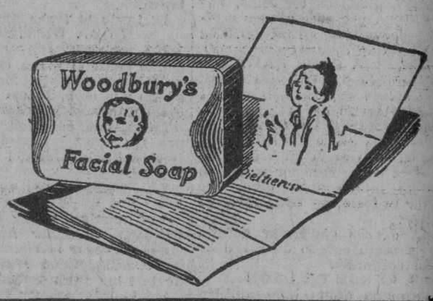

Tomar DUBONNET es distinguirse como persona de gusto.

Poincaré.

Decir Champagne MORLANT es saber lo que distingue la alta sociedad.

Alberto Ruíz.

El Oporto CONSTANTINO extraído de las doradas uvas de Oporto es capaz de repetir el milagro de San Lázaro.

Fontanills.

Algo de España Jerez CARTA AZUL para los paladares más refinados.

Primo de Riera.

Ginger Ale IMPERIAL DRY es el emperador de todos los Ginger Ales.

Mr. Cooledge.

Cerveza LLAVE es la llave de todas las cervezas del mundo.

Chantada.

DIABETICOS

Heudebert

Son los productos de fama universal para el régimen.

Acabamos de recibir frutas y legumbres en conserva, preparadas especialmente al natural, sin azúcar para diabéticos.

Bizcochos, pan, pastas y gelatina para sopas, chocolate té sin teína, café sin cafeína, y sal sin cloruro de sodio.

ALIMENTACION COMPLETA.

Vea nuestro catálogo.

PASCUAS

Gran surtido de golosinas de NAVIDAD importadas directamente a precios muy razonables.

Agradeceríamos su visita.

Pida nuestro Catálogo General y haga sus encargos a los teléfonos A-3791 y M-1049.

CASA RECALT S. A.

OBISPO 4½

CASA RECALT S. A. FUNDADA EN 1860

Tiene el gusto de invitar a sus numerosos clientes a que visiten nuestra casa después de las grandes reformas introducidas en ella.

FRANCISCO DOMINGUEZ.
Presidente.

M.E.C.D. 2016

MERCADO DE NEW YORK

POR NUESTRO HILO DIRECTO A. P.

MERCADO DE BONOS

NUEVA YORK, diciembre 20.—(A. P.)—El mercado de bonos estuvo muy encalmado, como ocurre en las vísperas de fiesta. Las cotizaciones en general se movieron a lo largo de un plano horizontal, debiéndose a fuerza de las emiciones a que condujan fáciles las condiciones del dinero.

El interés en las emisiones para inversión fué escaso, aunque hubo moderada acumulación de algunos bonos como Rock Island del 4 y Erie del 5.

Los bonos convertibles volvieron a gozar de buena demanda, especialmente los cobres. Anaconda y Andes avanzaron en las primeras transacciones, pero perdieron la mayor parte de las ganancias en las liquidaciones finales. Brooklyn Union Gas cerró con 5 puntos de ganacia a 241 ½. Liquid Carbonic del 6 cedió después de haber alcanzado una cotización máxima.

Los bonos polacos e italianos, avanzaron bruscamente esta mañana, pero cerraron con pérdidas fraccionales en el día.

Mañana se ofrecerán honos por valor de $10.000.000 de la Florida Power & Light Co.

MERCADO DE ACCIONES

NUEVA YORK, diciembre 20.—(AP).—La presión de venta aumentó en la Bolsa hoy, pero losalcistas retuvieron sin embargo, el control de las cotizaciones. Nuevas emisiones se movieron a la cabeza del movimiento, mientras los valores usualmente favoritos mostraron signos de debilidad. Las cotizaciones finales describieron una larga lista de alzas de 1 a 10 puntos, mezcladadas con un pequeño número de bajas de 1 a 7 puntos.

Por cuarto día consecutivo, el promedio de las 20 emisiones industriales acusó una cotización alta para todo tiempo. El total de ventas se elevó a los tres millones deacciones.

Los alcistas tuvieron que contentarse con los acontecimientos desfavorables del mercado ocurrido durante el día, entre ellos la emisión del dividendo para las acciones ed la Pan American Petroleum y el anuncio de que una comisión del Senado iba a celebrar una sesión pública el 16 de enero, con motivo de la resolución Walsh para investigar el desenvolvimiento de las compañías de servicio público.

La continuación de las facilidades del dinero, indicando la presencia de gran demanda para inversión, junto can las predicciones favorables a los negocios en 1928, tendieron a mantener el entusiasmo alcista. Durante el día se anunciaron muchos dividendo extraordinarios. Las noticias industriales son más bien escasas, pero las comerciales ofren un tono halagiieño.

En el grupo de motores se registraron grandes ventas, cerrando General Motors con alza de 1-3|8 puntos a 135.1|4. Un bloque de 18.000 acciones cambio de manos a 135 en las primeras horas de la tarde. Hudson, Chryler y Nash también avanzaron un punto.

MERCADO DEL CAFE

NUEVA YORK, diciembre 20.—(AP).—El mercado de futuros en café abrió desde sin acmbio a tres puntos más alto hoy, avanzando las entregas de marzo a 13.25 o sea 13 puntos sobre el cierre de ayer, debido a las noticias informando la existencia de alguna mejoría en la demanda del costo y flete. Marzo cerró a 13.19 y el mercado en general lo hizo de 4a 12 puntos más alto con ventas de 20,000 sacos.

MES	CIERRE
Diciembre	13.34
Enero	13.15
Marzo	13.19
Mayo	13.14
Julio	13.09
Septiembre	13.00
Diciembre	12.90

NOTAS DE WALL STREET

NUEVA YORK, diciembre 20.—(A. P.)—Frank A. Vanderbilt, expresidente de The National City Bank, ha entrado a formar parte en calidad de socio especial, de la firma Cmp. Starring & Co.

William Edwind, socio de la firma bancaria J. P. Morgan & Co. ha sido elegido director de la Bankers Trust Co. sustituyendo a Dwight W. Morrow, embajador en México.

Los embarques de gomas y cámaras para automóviles durante el mes de octubre, subieron a 3.642.424, con aumento de 189.671 o 5.4 por ciento sobre ostubre de 1926.

Mercado de Bonos

BONOS CUBANOS

NUEVA YORK, Dic. 20. (A. P.)

	Alto	Bajo	Cierre
Cuba 5 1|2 s.			
Cuba Tel y Tel	151	149¾	149⅞
Cuba 5 1|2 s. 1953	102	102	102
Cuba Ex 5 s. 1944	100½	—	—
Cuba Ex. 5 s. 1949	101	—	—
Cuba Ex 4 1|4s 1949	96	—	—
Cuba RR. 5 s. 1949	96¼	—	—
Hav Elec. 5 s. 1952	97¾	97½	97¾

VALORES AZUCAREROS

NUEVA YORK, Dic. 20. (A. P.)

	Alto	Bajo	Cierre
American Sugar Venta 5000	76⅜	75	75½
Cuban A Sugar Venta 26000	21⅞	21¼	21½
C. C. Sugar Venta 500	7½	7¼	7½
C C Sugar Pref. Venta 1200	32	31	31
P. Alegre Sgar Venta 500	30¾	30⅝	30⅝

BONOS INTERNACIONALES

NUEVA YORK, Dic. 20. (A. P.)

	Alto	Bajo	Cierre
Burdeos 6 s. 1934	99	99	99
Lyons 6 s. 1934	99	99	99
Marsellas 6s 1934	99	99	99
Alemania 7 s. 1949	106½	106⅜	106⅜
Francia 7 s. 1949	106	105⅞	105⅞
Holanda 6 s. 1954	102¾	102⅝	102⅝
Argentina 6 s. 1957	100¾	100⅜	100½
Rep. Chile 7 s. 1942	100¾	100½	100⅝
Dk Rep. 8s 1951	108¾	108¾	108¾

BONOS DE LA LIBERTAD

NUEVA YORK, Dic. 20. (A. P.)

	Alto	Bajo	Cierre
Liberty 3 1|2 s.	101.26	101.21	101.26
1st 4 s.			
2nd 4 s.			
1st 4 1|4 s.	103.11	103.9	103.9
2nd 4 1|4 s.	100.22	100.20	100.21
3rd 4 1|4 s.	104	103.31	104
U S T 4 s.	110.21	110.20	110.21
U S T 4 1|4 s.	115.21	115.19	115.21
U S T 3 3|4 s.	107.25	107.20	107.22
U S T 3 3|8 s	102.30	102.28	102.28

Compañía Comercial Financiera S. A.

DIVIDENDO

Por este medio se notifica a los señores Accionistas de ésta Compañía que la Junta General Extraordinaria de la misma, reunida el día 12 del actual, acordó la declaración de Dividendo subre las Acciones en Circulación, por cuenta de las utilidades del primer semestre del año social de la Compañía, vencedero el día 20 del mes en curso, en cuya fecha se efectuará el pago del Dividendo acordado, a la presentación de las Acciones en el domicilio Social situado en el séptimo piso de la calle Aguiar número 73.

Habana, Diciembre 14 de 1927.

Vto. Bno.
E. S. HAILE,
Presidente.

L. SORZANO JORRIN,
Secretario.

Si usted tiene sus negocios bancarios con nosotros, ello significa algo más que una cuenta en nuestros libros, pues nosotros estudiamos sus necesidades y nos interesamos calurosamente por su éxito.

THE BANK OF NOVA SCOTIA
Fundado en 1832
Capital $10,000,000 Reserva $19.500,000
Habana, Camagüey, Cienfuegos, Manzanillo y Santiago de Cuba

PESETA

SE COTIZO A RAZON DE
6 PESETAS
06.85
DOLLAR

FRANCO

SE COTIZO A RAZON DE
25 FRANCOS
34 CENTIMOS
DOLLAR

Valores de New York

BONOS
13,705,000
ACCIONES
2,964,500
CHEQUES
1,530,000,000

MERCADO LOCAL DE VALORES

Con tono dudoso estuvo ayer el mercado local de valores, y con alguna irregularidad en las cotizaciones.

Acusan pesadez algunas de las emisiones de bonos especialmente las de la Havana Electric Railway.

Notábase alguna firmeza en los bonos de Cuba, al igual que en las obligaciones de la primera y segunda hipoteca del Ayuntamiento.

Con tono más flojo cerraron las acciones de la Internacional de Teléfonos en relación a los tipos de la apertura.

Los valores de los Ferrocarriles Unidos y Naviera, así como los valores industriales, acusaban irregularidad.

Cerró quieto el mercado.

Mercado de Víveres

NUEVA YORK, Dic. 20. (A. P.)

En este mercado se cotizaron hoy os siguientes artículos:

Trigo número 2 duro de invierno: por bushel 1.47.

Trigo número 2 rojo de invierno por bushel 1.43.

Maiz para la exportación: por bushel 98⅛.

Centeno número 2: por bushel a 122⅝.

Avena blanca por bushel de 0.68½ a 0.74.

Heno por tonelada de 21.00 a 22.00.

Harina por barril de 6.85 a 7.25.

Grasa amarilla: por libra de 7⅝ a 7¾.

Aceite óleo: por libra a 9⅞.

Aceite semilla de algodón por libra 9.80.

Afrecho por tonelada de 30.50 a 30.75.

Manteca refinada por libra 13.82½.

Papas número 1: por barril de 3.50 a 4.15.

Arroz Fancy por libra de 7.50 a 8.00.

Bacalao, de 10.00 a 10.50.

Cebollas de 0.70 a 1.22.

Judías Kidney, por libra 7.90.

Habana, diciembre 15 de 1927.

BOLSA DE NEW YORK

FERROCARRILES

Atch. Top. & Santa Fe.	194¾
Atl. Coast Line	189½
Baltimore & Ohio	117¾
Chi. Gt. West., com.	13¼
Chi. Gt. West., pref.	29
Chic. & N. W.	87
Chi. Mil & San Paul, com.	.....
Chi. Mil & San Paul, pref.	33¼
C. Rock I & P	108
Delawar & Hudson	184¼
Del. Lack West	136
Erie	63¼
Erie, pref.	63
Gulf Mobile	.....
Great Northern	99¾
Kansas City Southern	61¾
Lehigh Valley	95¾
Louisville & Nash	.....
Mo. Kan & Tex., com.	42
Mo. Pac., com.	51½
Mo., Pac., pref.	113⅜
N. Y. Central	164⅞
N. Y., N. H. & H.	61
Nickle Plate	126⅛
Norfolk & Western	192¾
Northern Pacific	98¾
Pensilvannia	64⅞
Pere Marquete	.....
Fitts W. Va.	.....
Reading	104⅞
St. Louis & St. Francisco	110
St. Louis & Socthwestern	78⅝
Seaboard Line, com.	30⅝
Seaboard Line, pref.	40¼
Southern Pacific.	124¼
Southern Railway	145⅜
Texas & Pac.	101
Union Pacific	193⅞
Wabash, com.	68
Western Maryland, com.	50¼

EQUIPOS

American Car Fou	102½
American Loocomotive	108
Baldwin Locomotive	253
Gen. Raid Sig.	120
Pullman Company	82⅝
Lima Locomotive	.....
Preseed Steel Car.	.....
N. Y. Air Brake	.....

MOTORES

Chandler Mot., pref.	15½
Chryler	61⅞
Dodge Motors, com.	20⅜
Dodge Motors, com.	TAO
Dodge Motors, pref.	73¾
General Motor, New.	135¼
Hudson Motor Co.	81⅜
Mack Trucks	107¼
Nash	98½
Packard Motors	58⅝
Pierce Arrow, com.	14⅞
Studebaker Corp.	60¾
White	37¼
Willys Over	17⅜
Yellow Truck	34⅝

ACCESORIOS

Am. Bosch Mag.	.....
Briggs Mfg. Co.	24
Eaton Axle & S.	27
Gabriel Snubber A	23⅜
Spicer Mfg Co.	.....
Stewart Warner	81⅛
Timken Roller	134½

GOMA

Ajax	12
Fisk Tire	16½
Lee Rubber Tire	.....
Kelly Springfield Tire	28
U. S. Rubber	56

ACEROS

Am. Steel Fou.	63⅜
Bethlehem Steel	56¾
Colo F & I	84¾
Crucible Steel.	87½
Gulf States	52
Inland Steel	56⅝
Philadelphia Coal & Iron	.....
Republic Iron Steel	59¾
U. S. Steel	147⅞
Vanadium	64½
Youngstown	95

PETROLEOS

Atlantic Ref.	108½
Barnsdall A	25½
California Petrol	24¼
General Asphalt	81½
Hoston Oil	161⅛
Independent Oil & Gas	26¼
Louisanai Oil	.....
Lago Oil	35⅛
Marland Oil	35½
Mid Cont. Pet.	29½
Pan American B	41¼
Phillips Petroleum	41½
Pure Oil	26⅛
Shell Union Oil	25⅝
Sims Petroleum	27¾
Sinclair Oil Corp.	20¾
S. Cal. Edison	44⅝
Skelly Oil	27⅜
S. O. Calif	56
Standard Oil (of New Jersey)	39⅞
Texas Co.	53
Texas Pac. Land	28⅛
Tex Pac C & O	14¼
Union Oil Cal.	45

SERVICIOS PUBLICO

American For Pow.	29⅝
American Tel and Tel.	179¾
Am. Water Works	60
Columpia Gas	92
Consolidated Gas	117½
Elect. Light Pow.	31½
Internat'l Tel & Tel	149¾
Interporo R. T.	32½
National Power & Light	23½
North American	60
Pub. Ser. N. J.	42¼
Standard Gas & Elect.	29½
United Light A	29½

AZUCAR Y FERROCARRILES CUBANOS

American Beet Sugar.	18½
American Suvar Ref.	75¼
Cuban Cane Sugar, com.	7½
Cuban Cane Sugar, pref.	31
Cuban American Sugar	21½
Cuba Company	28¼
Gt. West. Sug.	36⅜
Consoldatec R R of Cuba	72
Punta Alegre	30⅝
Puerto Rico Sugar	38

INFORMACION AZUCARERA

MERCADO DE NEW YORK

NUEVA YORK, diciembre 20.—(AP).—Casi todos los azucares crudos para embarque inmediato y a flote disponibles a base de 7 7.8 centavos costo y flete, se cree, que fueron absorbidos hoy. Ha sido imposible obtener detalles acerca de las transacciones, pero se cree que las refinerías y los opradores locales compraron 100.000 sacos de Cuba, Filipinas y Puerto Rico a ese precio. La American, la National y McCahan ha sido citadas como compradores. Al cierre había compradores a 2 7|8 centavos costo y flete, excepto un cargamento de Cuba, pronta entrega, a 2 15|16 centavos. Otra operación se realizó en azúcar de Filipinas, embarque en enero, febrero, a 4.63 centavos, costo seguro y flete siendo el comprador uno de los operadores y la cantidad 5.000 toneladas. El precio local sigue siendo el de 4.65 centavos.

FUTUROS EN CRUDOS

El mercado futuros estuvo deprimido al comienzo de la sesión de hoy por la circulación de nueve avisos de diciembre. Sin embargo, hubo activas operaciones de los bajistas para cubrirse en enero, las que reforzaron los precios de toda la lista excepto diciembre. Los intereses cubanos fueron bunos compradores de marzo y mayo a precios ligeramente más elevados. Después de recibirse los avisos de diciembre, ese mes ganó terreno por las compras bajistas y las comerciales que se creen realizadas contra ventas de azúcar actual. El mercado abrió con baja de 4 puntos para diciembre y de un punto más bajo a uno más alto para los demás meses, y cerró con alza neta de 2 a 4 puntos. El total de ventas consistió en 37 mil toneladas.

Diciembre	277	283	279	283	281
Enero	279	283	279	283	283
Febrero	—	—	—	—	—
Marzo	284	288	284	288	288
Abril	—	—	—	—	—
Mayo	291	295	291	295	295
Julio	—	—	—	—	—
Julio.	300	303	300	303	303
Agosto	—	—	—	—	—
Septiembre	308	311	308	311	311
Agosto	—	—	—	—	—
Noviembre	—	—	—	—	—
Diciembre	314	314	314	314	317

AZUCAR REFINADO

Arbuckle avanzó sus precios a 5.70 centavos al comenzar la sesión y más tardes todas las refinerías cotizaban a 5.80, aunque algunas de ellas edmitían negocios en limitada escala a 5.70 sujetos a confirmación.

La demanda fué escasa y el azúcar se retira en cantidades menores de las de costumbres como ocurre a principios de semana.

MERCADO LOCAL

Por distintos puertos de la República se exportaron ayer 32.689 sacos de azúcares de los cuales 9.000 sacos fueron con destino a Canadá.

ZAFRA DE CUBA DE 1926-1927
Semana terminada el 17 de diciembre de 1927
Centrales moliendo

Seis puertos	0
Otros puertos	0
Total	0

Entradas	Exportación	Existencias
2.499	19.996	164.263
10.147	19.226	164.441
12.646	39.222	328.704

Totales hasta la fecha comparado con los años de 1925-26

Diciembre 17 de 1927		0
Diciembre 18 de 1926		0
4.283.553	3.895.337	328.704
4.737.596	4.540.978	143.647

EXPORTACION DE LA SEMANA

Norte de Hatteras	16.402
Galveston	3.492
Puntos Interiores E. U.	224
Reino Unido Inglaterra	18.818
Francia	286
Total	39.222

A. Santa María.

A primera hora, los despachos recibidos de New York anunciaron que el mercado de azúcar crudo estaba firme, co ncompradores a 2.7|8 centavos libra costo y flete, y vendedores a 2.15|16 centavos libra costo y flete.

Los cables recibidos al medio día anunciaron las siguientes ventas:

70.000 sacos de Filipinas a 4.63 centavos libra costo seguro y flete, para llegar en las primeras quincenas de enero y febrero.

5.000 sacos de Puerto Rico al equivalente de 2.7|8 centavos libra costo y flete, pronto embarque.

Poco antes del cierre estimaban que las ventas de azúcares de Cuba, Puerto Rico y Filipinas efectuadas durante el día al equivalente de 2.7|8 centavos libra, costo y flete a refinadores y especuladores ascendían a unos 123,500 sacos.

En la Bolsa de azúcares futuros se vendieron 37.750 toneladas.

Las existencias de azúcares en los almacenes aifanzados de New York ascendían ayer a 795.800 sacos.

La producción remolachera del año actual está calculada en 1.060.000 toneladas de 2000 libras. Es la tercera en importancia que se registra y superior en 163.000 toneladas a la del año pasado.

El contenido sacaroso es de unos 15.95, comparados con 14.94 el año pasado. La producción se calcula en unas 78.000 toneladas de 2.000 libras de azúcar en la Louisiana, contra 47.000 toneladas el año pasado.

CARTA DE APERTURA.

NUEVA YORK, diciembre 20. Aunque las operaciones actuales del mercado de azúcares para entrega futura tienen un carácter más o menos rutinario, adviértese en él un fuerte tono fundamental basado en la firmeza del mercado de costo y flete. Tras tan largo período de incertidumbre la posibilidad de las medidas restrictivas ha perdido ya su influencia. La situación está bastante bien aclarada y aunque es probable que no se expida el decreto oficial hasta el regreso de Tarafa el mercado, en conjunto, se ha ajustado ya a las condiciones prevalecientes.

CARTA DE CIERRE.

NUEVA YORK, diciembre 20. Mendoza y Cía. El mercado de azúcares para entrega futura estuvo moderadamente activo, aunque durante el día hubo algunos períodos de calma. Los corredorse que representa a fuertes intereses cubanos recibieron notificaciones de entrega para 1928, advirtiéndose cierta cantidad de especulación por cuenta del público inducida por la tendencia más firme del mercado de costo y flete. No se recibieron más noticias de Cuba acerca de las restricciones de la zafra. No vemos razón alguna para que haya de cambiar la presente tendencia del mercado.

MERCADO DE LONDRES

En Londres el mercado de azúcar abrió encalmado, anunciándose ventas de azúcares del Brasil a la paridad de 2.64 centavos libra libre a bordo, y de Santo Domingo a 2.69 centavos libra libre a bordo.

COTIZACION OFICIAL DEL PRECIO DEL AZUCAR

Reportadas por los Colegios de Corredores

Habana	2.508750
Matanzas	2.548750
Cárdenas	2.527112
Sagua	2.551827
Manzanillo	2.511728
Cienfuegos	2.542598

EXPORTACION DE AZUCAR

Las exportaciones reportadas en el día de ayer por las Aduanas en cumplimiento de los Apartados PRIMERO y OCTAVO del Decreto 1770 fueron las siguientes:

Matanzas 19.700 para Baltimore.
Sagua 3.989 para New York.
Guantánamo 9.000 para Halifax.

PROMEDIO DE LA COTIZACION Deducidas por el procedimiento señalado en el Apartado QUINTO del Decreto 1770

Habana	2.508750
Cárdenas	2.527112
Sagua	2.551827
Manzanillo	2.511728

OFICIAL DEL PRECIO DEL AZUCAR
MES DE DICIEMBRE
Primera quincena

Habana	2.423755
Matanzas	2.472894
Cárdenas	2.451201
Sagua	2.476473
Manzanillo	2.433495
Cienfuegos	2.466715

El promedio de los diez meses

Precio Promedio general de los diez meses alcanzados por el azúcar, del primero de febrero al treinta de noviembre del año actual, para aplicarlos a la zafra de 1926 a 1927, en las plazas que se relacionan a continuación conforme a lo dispuesto, en la Ley de 3 de abril de 1927.

	Cts. Lb.
Habana	2.627590
Matanzas	2.663180
Cárdenas	2.650912
Sagua	2.664316
Manzanillo	2.629774
Cienfuegos	2.655839

Información Ganadera

La venta en pie—El mercado cotiza los siguientes precios:

Vacuno de 5 a 5 3|4 centavos.

Cerdos del país, de 8 a 10 centavos y americanos de 12 a 13 centavos.

Lanar, de 8 a 9 centavos.

Maatdero de Luyanó: Las reses beneficiadas en este Matadero se cotizan a los siguientes precios:

Vacuno, de 16 a 18 centavos.
Cerdos, de 34 a 44 centavos.
Lanar de 40 a 50 centavos.

Reses sacrificadas en este Matadero:

Vacuno, 127.
Cerda, 80.
Lanar, 14.

Matadero Industrial: Las reses beneficiadas en este Matadero se cotizan a los siguientes precios:

Vacuno de 16 a 18 centavos.
Cerdos de 34 a 44 centavos.
Lanar de 40 a 50 centavos.

Reses sacrificadas en este Matadero:

Vacuno, 284.
Cerda, 152.
Lanar, 65.

Diciembre 20, 1927.

Mercado de Cambios

NUEVA YORK, Dic. 20. (A. P.)

INGLATERRA: Libra esterlina Pa. 4.86.6.

Vista	4.87⅞
Cable	4.88 5|16
60 días	4.84

ESPAÑA: Par 19.3 centavos por peseta.

Vista	16.59

FRANCIA: Par 19.3 centavos por franco.

Vista	3.93½
Cable	3.93¾

SUIZA: Par 19.3 centavos franco.

Vista	19.32

BELGICA (Belga nueva moneda) Par 13.88.

Vista	18.98½

ITALIA: Par 19.3 centavos por libra

Vista	5.42½
Cable	5.43

SUECIA: Par 19.3 centavos por corona.

Vista	27.00

HOLANDA: Par 40.42 centavos por florín.

Vista	40.39¾

GRECIA: Par 193 por dracma.

Vista	1.33

NORUEGA: Par 26.8 centavos por corona.

Vista	26.60½

DINAMARCA: Par 26.8 centavos por corona.

Vista	26.81½

CHECOESLOVAQUIA: Par 20.3 centavos por dinar.

Vista	2.96¼

RUMANIA: Par 19.3 centavos por lei.

Vista	0.62

POLONIA: Par 19.3 centavos por zloty.

Vista	11.25

ALEMANIA: Par 23.88 centavos por marco.

Vista	23.88½

AUSTRIA: Par 14.07 centavos por chelín.

Vista	14.10

JAPON: Par 49.3 centavos por yen.

Vista	46.31¼

CHINA: Par 70.278 por tael.

Vista	63.75

ARGENTINA: Par 42.40 centavos por peso.

Vista	42.71

BRASIL: Par 32.40 centavos por mil reis.

Vista	12.00

MONTREAL: Par 100 centavos por dóar.

Vista	99.85 15|16

PLATA EN BARRAS

NUEVA YORK, Dic. 20. (A. P.)

Plata en barras ... 57¾

BOLSA DE MADRID

MADRID, diciembre 20. (A. P.)

	Pesetas
Franco	23.80
Libra esterlina	29.45

BOLSA DE BARCELONA

BARCELONA, Dic. 20. (A. P.)

El dollar se cotizó a 6.01 pesetas.

BOLSA DE PARIS

PARIS, diciembre 20. (A. P.)

Los precios de los valores cotizados hoy en esta Bolsa estuvieron firmes.

Renta del 3 por 100	58.15
Cambios sobre LoLndres	12.402
Empréstito del 5 por 100	78.15
El dollar se cotizó a	25.40

BOLSA DE LONDRES

En esta Bolsa se cotizaron hoy los siguientes valores:

United Hav. Railway	66½

LONDRES, Dic. 20. (A. P.)

Empréstito británico del 5 por 100 ex-div.	101⅛
Empréstito británico del 4½ por 100	96¼

EL MEJOR LAXANTE, DIURETICO Y SOLVENTE DEL ACIDO URICO

Salvitae

PARA
LA GOTA
EL REUMATISMO
EL ESTREÑIMIENTO
EL DOLOR DE CABEZA
LA BILIOSIDAD
LA INDIGESTION
LA DIABETES
EL MAL DE BRIGHT

De Venta en todas las Droguerías y Boticas Principales.

ONLY PACKARD CAN BUILD A PACKARD
Ask the man who owns one

AVISO

Nos complacemos en notificar a los estimados clientes nuestros que tienen algún PACKARD ordenado y pendiente de entrega, que ya estamos recibiendo remesas más crecidas de algunos tipos por haber sido aumentada la producción a cifras jamás alcanzadas en coches de su categoría

A pesar de haber recibido 46 coches del nuevo modelo, no han sido suficientes a la demanda, pero confiamos poder hacer en breve entregas inmediatas.

J. ULLOA Y CIA.
(14 años de existencia)

P. MARTI 3, 5 y 7 HABANA TELEFONO M-7777

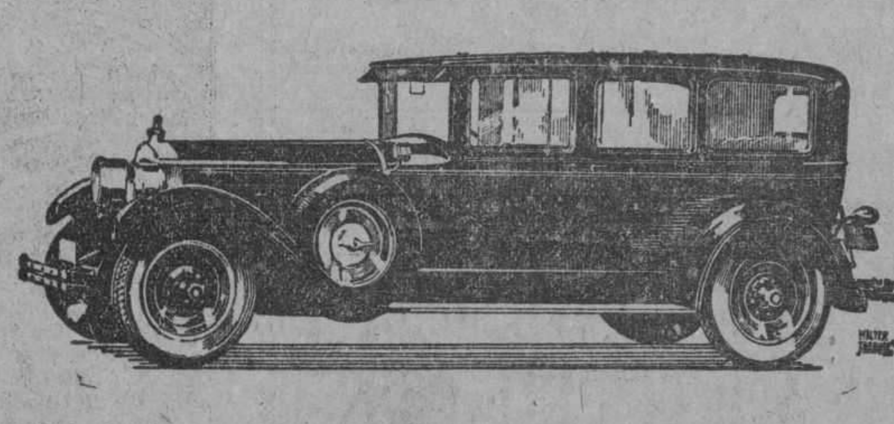

Packard 8 cil. :-: Modelo 1928

Bolsa de la Habana

COTIZACION OFICIAL DEL DIA 20 DE DICIEMBRE

	Comp.	Vend.
República de Cuba 1904 (Speyer)	101	105
República de Cuba 1905 (Deuda Int.)	97½	100
República de Cuba 1909 4½	97	101
República de Cuba 1914 (Morgan)	—	—
República de Cuba 1917 (Puertos)	99	101¾
Rep. de Cuba 1923 5½	103¾	105½
Ayuntamiento de la Habana 1a. Hip.	103	107
Ayuntamiento de la Habana 2a. Hip.	103	106
Banco Territorial	85	100
Cervecera	—	—
Ciego de Avila	—	—
Cienfuegos	—	—
Curtidora	—	—
Gibara	—	—
Gas	108	120
H. Electric Consolidados)	93	97
Manufacturera	52½	55
Matadero	40	—
Nacional de Hielo	—	—
N. F. Hielo Bonos	102½	—
N. F. Hilo. Obligaciones	102¾	—
Noroeste F. C.	—	—
Papelera Serie A.	102	107
Papelera Serie B.	76	—
Teléfono	94	100
Teléfono (Conv. Col.)	—	—
Unidos	77½	—
Urbanizadora	—	—
Edificio La Metropolitana S. A.	101	105
Jarcia Matanzas	—	—
Ironbeer Obligaciones no Hipotecadas)	84	104

BONOS
EMPRESTITO SERIADO DE LA REPUBLICA DE CUBA MORGAN 5½% 1927

Serie A—1928	101	—
Serie B—1920	101¼	—
Serie C—1930	101½	—
Serie D—1931	101¾	—
Serie E—1932	101⅞	—
Serie F—1933	102	—
Serie G—1934	102½	—
Serie H—1935	103	—
Serie I—1936	103¼	—
Serie J—1937	103½	—

ACCIONES:

Agrícola Banco	—	—
Banco Territorial	53	72
Banco Territorial B.	—	—
Cervecera	200	—
Ciego de Avila	—	—
Cienfuegos Acueducto (Bonos)	—	—
Constructora P.	—	—
Constructora C.	—	—
Cuba Cane Pref.	29	34
Cuba Cane C.	6	8¾
Cuba R. R.	—	—
Cuban Central P.	—	—
Cuban Central C.	—	—
Cuban Tire P.	—	—
Cuban Tire C.	—	—
Curtidora	—	—
Gibara	—	—
Industrial Cuba	—	—
Havana Electric Railway Co. Pref.	71	75
Havana Electric Railway Co. Comunes	13	17
Jarcia P.	97¼	99
Jarcia C.	23	24¾
Licorera C.	3¾	4¼
Lonja P.	100	—
Lonja C.	110	—
Manufacturera	6	7½
Manufacturera C.	2	3
Manufacturera C.	2¼	—
Matadero	—	—
Naviera P.	72½	76
Naviera C.	12	15
N. F. de Hielo	—	—
Perfumería P.	75	85
Perfumería C.	12½	24
Pesca P.	107	—
Pesca C.	25	—
Préstamos	—	—
Santiago	—	—
Sancti-Spíritus	—	—
Teléfono P.	111½	113
Teléfono C.	—	—
Tel. Internacional	148¾	153½
Trust	—	—
Unidos	67	69
Union Oil	—	—
Urbanizadora P.	—	—
Urbanizadora C.	—	—
Metropolitan Auto	—	—
Fibras y Jarcia	60½	—
Fibras y Jarcia (sindicadas)	60⅝	—

CLEARING HOUSE

Las compensaciones efectuadas ayer entre los Bancos asociados al Clearing House de la Habana fueron como sigue: $2.922.253.27.

TABACO

Una operación importante, a base de quintas y segundas, de Remedios, de que se hablaba desde anteayer, está confirmada. Por lo menos es cierto que se ha concertado.

Quiere decir que son ya tres las firmas especuladoras que han vedido sus quintas y segundas de zonas espirituanas y de Manicaragua. Y una firma vendió los tercios de ambas clases que recibió de Tamarindo. Otra firma, parte de sus existencias de varias zonas; amén de otros lotes de quintas y segundas que se han comprometido y embarcado, o que se embarcarán.

Como se ve, el movimiento de las susodichas clases parece adelantarse, pues en vez de ser después de la primera quincena de Enero, acaso sea antes.

Manuel A. Suárez y Compañía, que han comprometido más de diez mil tercios de terceras, sextas y octavas de varias zonas de la provincia villareña, siguieron ayer registrando y cargando de esas cantidades en varios almacenes, entre estos, los de Pérez y Capín, donde continuarán hoy el registro.

Ciento diez y siete de terceras solamente, compró y registró, durante la mañana, en los almacenes de Pastor Sánchez, la Compañía Despalilladora de Smith.

El personal de esta misma Compañía estuvo luego en casa de Pablo L. Pérez y Compañía, para comprar y registrar setenta y ocho tercios de la mencionada clase.

Setenta pacas de capadura de Remedios, vendió y entregó Manuel García Pulido a Ellinger y Compañía.

Constantino González y Compañía, volvieron a entregar cuarenta pacas de la misma clase a Gerald C. Smith.

Trinidad y Hermanos compraron, registrándolos y cargándolos ayer, doscientos veinte tercios de broncos a Manuel García Pulido.

Este mismo señor vendió a Gonzalo Cañaveral, cincuenta tercios de manchados viejos de Remedios.

LA RAMA QUE ENTRO AYER

Por el patio de los ferrocarriles entraron ayer las siguientes partidas de tabaco en rama:

De Camajuaní, para Constantino González y Compañía, 115 tercios.

De San Fernando (Norte de Cuba), para Justo Martín Pino, 72.

De Ranchuelo, para Hijos de Camacho y Compañía, 44.

Por el almacén de recibos de los mismos ferrocarriles, entraron:

De Cienfuegos, para Pérez y Capín, 20 tercios.

De Hatuey, para M. Revilla y Compañía, 9.

DE LA NUEVA COSECHA

Está a punto de cerrar siembras en sus fincas de esta provincia, el antiguo y reputado cosechero señor Severiano Jorge.

Otros cosecheros de las mismas zonas terminaron el sábado.

En las de Tamarindo terminarán las siembras dentro de pocos días, y los cosecheros de allí esperan lograr una buena cosecha en el próximo año.

La postura en Tamarindo ha bajado de precio, pues es fácil obtenerla ahora hasta a cuarenta centavos el millar.

MERCADO DE FLETES

	100 libras	
COSTA NORTE:		
A Filadelfia	11½	12½
A Galveston	9½	10½
A New Orleans	8½	9½
A Halifax	—	—
A St. John	—	—
A Savannah	—	—
A Boston	13½	14½
COSTA SUR:		
A Filadelfia	13½	14½
A New York	13½	14½
A New Orleans	10½	11½
A Halifax	—	—
A St. John	—	—
A Galveston	11½	14½

Estas cotizaciones son exclusivamente sobre azúcar.

Mercado de Algodón

Al cerrar ayer el mercado de New York el algodón se cotizaba a los siguientes tipos:

Diciembre	19.18
Enero (1928)	19.15
Marzo 1928)	19.35
Mayo 1928)	19.49
Julio 1928)	19.46
Octubre (1924)	18.98

MERCADO LOCAL DE CAMBIOS

Con baja de 13 puntos abrió ayer la Peseta Española, llegando a cotizarse a 16.59 cable. Al cierre tuvo una pequeña reacción ofreciéndose a 16.64 por cable.

Mejoró la libra esterlina.

Firme el cambio sobre New York.

Entre Bancos y Banqueros en cheque sobre New York a 5|64 de premio.

Cotizaciones	Valor
New York cable	7|64P.
New York vista	5|64P.
Londres cable	4.88⅞
Londres vista	4.88¾
Londres 60 días	4.88⅜
París cable	3.95¼
París vista	3.94½
Madrid cable	16.64
Madrid vista	16.62
Hamburgo cable	23.92
Hamburgo vista	23.91
Italia cable	5.45
Italia vista	5.44
Zurich cable	19.34
Zurich vista	19.33
Bruselas cable	14.02
Bruselas vista	14.01
Toronto cable	3|16P.
Toronto vista	⅛P.
Hong-Kong cable	50.90
Hong-Kong vista	50.75
Amsterdam cable	40.45
Amsterdam vista	40.44

N. Gelats & Co.
BANQUEROS HABANA
Aguiar 106-108

Vendemos cheques de Viajeros Pagaderos en Todas Partes del Mundo y Cartas de Crédito Circulares en las mejores Condiciones
"SECCION DE CAJA DE AHORROS"
Recibimos Depósitos en esta Sección Pagando Interés de 3 por 100 Anual
Todas estas operaciones pueden efectuarse también por correo

M.E.C.D. 2016

FUE MUY CORDIAL EL RECIBIMIENTO TRIBUTADO AYER AL JEFE DEL ESTADO AL REGRESAR DE CIENFUEGOS

Tanto el señor Presidente de la República como los repórters que le acompañaron en su excursión, enviaron mensajes de gratitud al Alcalde de Cienfuegos por las atenciones recibidas

Poco antes de las 10 de la mañana, rindió viaje ayer en la Terminal, el tren especial en que regresó de Cienfuegos, donde tantas muestras de cariño y estimación recibiera, el Honorable Jefe del Estado, General Gerardo Machado.

Con el Presidente también regresaron las distinguidas personas que lo acompañaron en su viaje a dicha ciudad; entre otras el Jefe de la Marina Nacional, el Presidente del Partido Popular, el Presidente de la Cámara, los congresistas de Las Villas, nuestro Director Técnico Don Manuel Aznar y los periodistas habaneros que concurrieron a los actos allí celebrados.

Acudieron a la Terminal para recibir al Jefe del Estado, distinguidas personalidades de la Administración, la Banca, la Industria y el Comercio, y representantes de todos los Partidos políticos, entre éstos: el Licenciado Jesús María Barraqué, Secretario de Justicia; el brigadier José Memidey, Jefe de Administración del Ejército; el General Pablo Mendieta; el teniente coronel Perdomo, Jefe de la Policía Nacional, con el segundo Jefe, Comandante Pedro de Cárdenas, el Inspector Herminio Incháustegui y otros oficiales francos de servicio; la oficialidad franca de servicio del Estado Mayor del Ejército y de la Marina; el General Alberto Herrera, Jefe del Estado Mayor del Ejército; el Coronel Rogerio Caballero, Jefe Militar de la Provincia.

El señor Manuel Vega, Presidente del Consejo Provincial; los concejales del Ayuntamiento de la Habana, Tocayo Anglada y Celedonio García; el ingeniero Eugenio Reyneri, Contratista de las obras del Capitolio; el señor Gustavo González Beauville, Director del "Heraldo de Cuba", el Representante Gustavo Parodi; los señores Enrique Elízaga, Rafael Gómez Machado y otros funcionarios de Comunicaciones.

El Presidente, después de descansar, almorzó a la una de la tarde, siendo invitado a su mesa el Representante a la Cámara Francisco Zayas. Después pasó el resto del día en su despacho privado del tercer piso, resolviendo diferentes asuntos administrativos pendientes.

MENSAJES DE GRATITUD A CIENFUEGOS

Al medio día de ayer, el General Machado, por conducto del Secretario de la Presidencia, doctor Viriato Gutiérrez, envió un expresivo telegrama al Alcalde de la ciudad de Cienfuegos doctor Aragonés, reiterándole su agradecimiento por las atenciones múltiples tenidas para él y su comitiva durante el tiempo que permaneció en la Perla del Sur.

También los repórters de Palacio enviaron ayer tarde un telegrama a la primera autoridad municipal cienfueguense, expresándole la gratitud que sienten hacia él, hacia el pueblo todo de Cienfuegos y especialmente hacia la Comisión Organizadora de los festejos allí celebrados.

LA REGION ORIENTAL TENDRA TAMBIEN SU PABELLON EN LA EXPOSICION DE SEVILLA, SEGUN ACUERDO DEL CONSEJO

Terminada la serie de conferencias que dió en el teatro "Vista Alegre" de Santiago de Cuba, salió para Manzanillo donde hablará sobre "El mio Cid" don Luis de Zulueta

Esta mañana partió rumbo a Manzanillo el eminente pedagogo español, señor Luis de Zulueta, que deseoso de terminar la brillante serie de conferencias que ofreció en el Teatro Vista Alegre, hará lo mismo en la bella ciudad sureña. En ese viaje le acompañan los señores Calixto Bergnes , Dr. Marx Henriquez Ureña y Rodríguez Cáceres, figuras preeminentes de nuestra sociedad y principales organizadores de la Sociedad Hispano Cubana de Cultura, que de modo tan brillante comienza a desenvolver sus grandes proyectos en bien del mundo intelectual de nuestra ciudad.

La conferencia del doctor Zulueta en Manzanillo, versará sobre el interesante tema del poema del Mio Cid.

En la sesión celebrada esta mañana por el Consejo Provincial se acordó que la provincia de Oriente tenga también su pabellón en la Exposición de Sevilla, votándose para ello el crédito correspondiente y aprobándose diversas mociones, en las que se trató de diferentes objetos orientales que se llevarán a la Exposición. También se acordó, que representen a Oriente en dicha Exposición el doctor Enrique Silva, Presidente del Consejo Provincial y Calixto Manduley, consejero.

A las tres de la tarde efectuóse una importante sesión en la Asociación de Colonos de Oriente para tratar del acuerdo adoptado por los hacendados de diversas provincias resolviendo iniciar la zafra el día 15 de Enero en vez del día primero como fijara el decreto presidencial. Siguiendo la opinión de los hacendados de Matanzas que se pronunciaron contra esa resolución, los colonos de Oriente acordaron también protestar contra el aplazamiento del inicio de la zafra que representa un trastorno para sus intereses, habiendo cursado un telegrama al general Machado, en tal sentido.

De manera inesperada llegó esta mañana a bordo del vapor Jamaica, que procede de Santo Domingo, el ilustre Médico y Senador Dominicano, doctor Alejandro Cabral, que viene como delegado de la República Dominicana al Congreso de Eugenesia y Homicultura que se celebrará en la Habana. También figurará dicho eminente hombre público como delegado a la sexta Conferencia Internacional. Hoy mismo tomó pasaje en el ferrocarril rumbo a la Habana, habiendo permanecido en esta ciudad pocas horas y de incógnito por lo que no fué cumplimentado ni por la colonia dominicana, ni por las autoridades locales.

En el teatro Oriente, se celebró esta noche la función organizada por la Compañía Arango, para recaudar fondos destinados a la suscripción abierta para erigir un monumento al Soldado Español en San Juan. El culto y eminente abogado y periodista doctor Eduardo González Manet, director de 'La Independencia', pronunció el discurso de apertura del acto haciendo el elogio sincero de los abnegados soldados españoles que cumplieron patrióticamente con su deber en la histórica batalla de San Juan y con palabras de suprema elocuencia mantuvo absorto al auditorio que le tributó una calurosa ovación.

El doctor Manet fué invitado por la Colonia Española para hacer uso de la palabra, lo cumplió con su gentileza y generosidad de costumbre.

En la Villa Victoria, residencia particular del señor Filiberto Guerra y Agüero, quedó constituída hoy, la Asociación Avícola de Oriente, la cual reportará grandes beneficios por el impulso que se dará a la avicultura en esta región.

En la calle D esquina a Martí, en el Reparto Sueño, fueron robados todos los muebles y alhajas y útiles de una casa particular, mientras los dueños se hallaban ausentes. La Policía ha detenido al carretillero que llevó los muebles para su traslado y ha recogido éstos, pero no ha logrado detener al autor material o autores del hecho, que permanecen en el misterio. — **Suárez Silva**, Corresponsal especial.

EL PUEBLO DE S. CRISTOBAL PROTESTA CONTRA LA ORDEN DE CESANTIA DEL PERSONAL QUE HACE LA CARRETERA

Estímase esta decisión de la "Warren Brothers" como un acto de venganza por haberla el Ayuntamiento de aquel pueblo obligado a cumplir los contratos. — Percance a un avión de "El País"

SAN CRISTOBAL, diciembre 20. —DIARIO, Habana. — Gran consternación ha causado en este pueblo la orden arbitraria dictada por el superintendente de la Compañía Warren Brothers de la división de las obras de la Carretera Central en este término para que sea declarada cesante inmediatamente, la totalidad del personal que trabajá en las obras, que esté avecindado en este pueblo.

Motiva esta orden injusta el habérsele obligado a ajustarse en las estipulaciones y contratos a cumplir los reglamentos municipales, tomando esa resolución como venganza de la loable actitud de las autoridades.

Esta resolución arbitraria, inhumana crea una situación caótica en este término amenazado de sufrir una intensa crisis económica y hasta hambre, ya que se le quita el único medio de subsistencia que le proporcionaba el gobierno cubano con las obras.

Imploramos la ayuda del DIARIO DE LA MARINA para obtener que intervenga inmediatamente y con energía el patriota Secretario de Obras Públicas doctor Carlos Miguel de Céspedes, e impida su actuación que se condene caprichosamente a un pueblo a la miseria por mezquinos sentimientos de venganza de un extranjero.

REYES, Corresponsal.

SUFRIO AVERIAS AL ATERRIZAR UNO DE LOS AVIONES DE "EL PAIS"

CARDENAS, diciembre 20.—DIARIO, Habana. — Al aterrizar después de las cinco de la tarde uno de los aeroplanos al servicio del periódico "El País", lo hicieron en la finca San Antonio cerca del Matadero local, y por ser el terreno pedregoso se desgranaron las dos ruedas y sufrió ligeras averías la hélice.

Los dos tripulantes Solorzano, jefe de la Escuadrilla y el piloto Freddie Lund que no sufrieron percance alguno, repararon los desperfectos y mañana en las primeras horas del día retornarán a la Habana.

El alcalde señor Humberto Villa Carrera se interesó grandemente por los pilotos, que están alojados en el hotel Louvre.

González Bacallao, Corresponsal.

LA PENA DE MUERTE EN POLONIA

VARSOVIA, diciembre 20. (AP).— La horca reemplazará a los fusilamientos como método para la ejecución de los criminales condenados a muerte en Polonia, anunció hoy el "Diario Oficial", que publica un decreto a este efecto expedido por el Presidente Moscicki.

"De est amanera se relevará al ejército de la dolorosa misión de cumplir las ejecuciones de las sentencias", agrega el decreto.

LA CONFERENCIA DADA AYER POR EL DR. SANTAMARINA

El disertante es el jefe del departamento de Psicología de Méjico.—Asistió poco público

El doctor Rafael Santamarina, Jefe del Departamento de Psicología de México, pronunció ayer tarde una conferencia en el salón de actos de la Escuela de Artes y Oficios, ante una concurrencia muy poco numerosa, tratando sobre las labores del departamento que dirige y la función social y pedagógica que realiza.

Expuso el doctor Santamarina los distintos métodos existentes para medir la capacidad mental de los escolares, indicando sus ventajas y defectos, y haciendo una adaptación para nuestro medio. Señaló también la diferencia que hay que anotar entre los niños retrasados por causas sociales, es decir, por no asistir a la escuela, dedicados por sus padres a otras tareas y aquellos retrasados mentalmente, los anormales; pero sin hacer un estudio detenido de los niños anormales.

La próxima clase del doctor Santamarina será el viernes próximo, a la misma hora, cinco de la tarde, en la Escuela de Artes y Oficios.

Entre las pocas personas que asistieron a escuchar al doctor Santamarina vimos al doctor Arístides Mestre, Catedrático de Antropología de la Universidad y Presidente del Patronato de Niños Anormales; al doctor Emilio Teuma, profesor de sordomudos y anormales; y a los señores siguientes: doctor Gonzalo Chirino, Jefe del Deparamento de Higiene Dental de la Secretaría de Instrucción Pública de Cuba; doctores José Manuel Gutiérrez y Andrés Blanco, profesores de la Escuela de Artes y Oficios; doctor Gabriel García Galán, Administrador Escolar; doctor José M. Otazo, Presidene de la Junta de Educación; doctor Justino Baez, Inspector Escolar; doctora Catalina Poncet, Profesora de la Escuela Normal de Maestras; señorita Amada Roque, distinguida educadora y a la simpática recitadora mejicana, señorita Emna Piñeiro, a quien acompaba su señora madre.

Serán prohibidas las casas de la zona de Infanta al Muelle

Se concede a los propietarios un plazo de treinta días para cumplir esta disposición

El Alcalde doctor Gómez Arias firmó ayer este decreto:

En cumplimiento del acuerdo adoptado por el Ayuntamiento en sesión ordinaria celebrada el 24 del mes de Noviembre último, y en uso de las facultades que me confiere la Ley Orgánica de los Municipios,

RESUELVO:

PRIMERO: Que por los propietarios de las casas comprendidas en la zona de Infanta, hoy Avenida Menocal, hasta el Puerto, se proceda a reparar y pintar las fachadas de dichas casas a fin de que desaparezca el estado de abandono en que se encuentran, en contra del ornato de la Ciudad.

SEGUNDO: Conceder un plazo de TREINTA DIAS, a contar de la primera publicación de este edicto en la "Gaceta Oficial de la República", para que por los propietarios de las casas comprendidas en dicha zona se dé cumplimiento a lo dispuesto, previa solicitud de licencia en la que harán constar el color de la pintura, que necesariamente ha de ser gris, cemento o amarillo piedra, a elección de los propietarios.

TERCERO: quedan advertidos los propietarios de las casas a quienes afecte esta disposición, de que la infracción de la misma será penada con multa, y

CUARTO: que por los Departamentos de Fomento y Administración de Impuestos, se tramiten en el día las solicitudes que se presenten para dar debido cumplimiento a esta disposición, dando cuenta, una vez de cursado el plazo señalado, de los propietarios que no hayan dado cumplimiento a lo que se dispone, a los efectos de lo prevenido en el párrafo anterior.

Habana, diciembre 20 de 1927.

(f) **Miguel M. Gómez**, Alcalde Municipal.

El homenaje a Palavicini

Mañana jueves 22, se efectuará en el Círculo de Abogados, de Prado número 82, la magnífica velada que en honor del ilustre periodista mexicano Ing. Félix F. Palavicini, ha organizado un grupo de significados letrados, presididos entusiásticamente por el doctor Emilio Núñez Portuondo.

El programa que se ha organizado y las invitaciones que se han distribuido entre lo más selecto de nuestra sociedad, presagian que dicha velada resultará un positivo éxito.

QUEDO CONCLUSO PARA FALLO EL RECURSO PRESENTADO EN LA CAUSA POR TESTAMENTO FALSO DE MEDEROS

La vista de los recursos establecidos contra la sentencia dictada por la sala tercera de lo criminal de esta Audiencia se efectuó ayer ante el más alto tribunal de Justicia.—Reseña del acto

A la una de la tarde tuvo comienzo ayer, en la Sala de lo Criminal del Tribunal Supremo de la República, la vista de los recursos establecidos por las representaciones de los acusados Dr. Manuel Pruna Latté, Pedro Rodríguez Morera, Dr. Francisco Nuñez Llanes, Diego Serrano y José Alvarez por quebrantamiento de forma e infracción de ley en la sentencia dictada por la Sala Tercera de lo Criminal de la Audiencia de la Habana en causa que recientemente se siguió por un supuesto delito de falsedad en el testamento de Andrés Mederos Pérez, socio de la Quinta Canaria que falleció en la misma en el año de 1925.

La Sala se encontraba integrada por los Dres. Menocal, Rabell, Valdama, Cartula, Salcedo, Palma y Vidaurreta, actuando de Fiscal el doctor Linares.

DR. CARLOS REVILLA

Fué el primero en hacer uso de la palabra, en representación del doctor Manuel Pruna Latté, notario que llevó a cabo la confección del testamento objeto de la discusión, el doctor Carlos Revilla, Decano hasta hace poco tiempo del Colegio Notarial de la Habana.

Con palabras concisas; pero que no por eso dejaron de ser elocuentes, el Dr. Revilla se refirió al gran daño que se había causado a su representado, al intentar echar sobre él la culpa de un delito que no había cometido, difamando un nombre que por todos conceptos debía permanecer en la cumbre del honor.

Habla ampliamente de la sentencia y al entrar en discusión sobre el testamento, pregunta a la Sala cómo se puedo juzgar sobre él si no se tiene a la vista, toda vez que en la sentencia no se llevó a cabo el requisito indispensable de darlo a conocer, como elemento constitutivo de delito.

El punto básico, dice el Dr. Revilla, de la sentencia condenatoria de la Sala Tercera de lo Criminal de la Audiencia de la Habana, ha sido la falta de lucidez que atribuye a Mederos en el momento de otorgar testamento. Y la sentencia, en este punto, se deja ver que ha sido dictada en una forma subjetiva, no objetiva, dice el Dr. Revilla, como tiene que serlo tratándose de un delito de falsedad que se quiere atribuir.

Con precisión absoluta pregunta a los señores del Tribunal cómo puede existir el dolo, y por qué motivo los procesados han sido condenados, desde el momento en que la propia sentencia declara que no se conoce el móvil por el cual su representado y las demás personas que intervinieron en la confección del testamento llevaron a cabo este acto.

Repite acerca del quebrantamiento de forma en la sentencia, que en esta se declara un documento falso, y al mismo tiempo la Sala no conoce ese documento, por no aparecer, a pesar el elemento principal, en la citada sentencia. La Sala sentenciadora, dice el Dr. Revilla, se guarda en el bolsillo este documento en el momento de dictar sentencia.

Se refiere al hecho que aparece como probado en la sentencia, de que el procesado Serrano llamó distintas veces al Dr. Pruna por teléfono y que éste se negaba a ir, aludiendo a sus muchas ocupaciones en aquella mañana. Y se pregunta el Dr. Revilla, si hubo, como se ha querido demostrar, un consorcio previo, como el Dr. Pruna se negaba a ir a la Quinta?

Falta en el documento, dice el doctor Revilla, la declaración del notario de que conoce a los testigos de conocimiento y que éstos a su vez son conocidos de los testigos instrumentales. Y faltando este requisito ese testamento adolece de un vicio de nulidad, siendo lo cual no es posible que cause bien ni mal alguno, porque no existe, por lo tanto se hace imposible que pueda haber en él una falsedad. Al documento, expone el recurrente, le falta potencialidad para causar un daño, y en ésto se funda para probar lo injusta de una sentencia que se dicta por falsedad.

El Dr. Revilla cita muchos casos de sentencias que han sido anuladas por no haberse copiado en ellas documentos, no ya de la importancia de un testamento, sino muchos más simples. E insiste en que la sentencia a que se refiere su recurso tiene que ser casada por ese quebrantamiento de forma que existe, para poder despues discutir ampliamente sobre las infracciones de ley que alrededor del citado documento se han cometido.

Terminó poco despues de las dos, pidiendo permiso a la Sala para retirarse por tener un juicio pendiente en la Audiencia.

EL DR. ESTANISLAO CARTAÑA

Informó también ampliamente, sosteniendo su recurso por iguales conceptos que su compañero de la defensa, el Dr. Revilla.

No admite de ninguna manera que pueda quedar en firme esa sentencia donde no se ha llevado a cabo el requisito indispensable de la copia del testamento, cuya falsedad es la que se arguye, y expone que aun cuando no se puede tratar de él, porque el documento no figura en la sentencia, éste no es un testamento, toda vez que carece de los elementos esenciales para que constituya un documento de esta clase: la constancia de que el notario conocía a los testigos de conocimiento y que éstas conocían a su vez a los instrumentales.

El Dr. Cartañá, como el Dr. Revilla, sostiene que a la defensa se le ha privado, al no copiar el testamento, de los medios de probar lo indebida de la sentencia contra la cual recurren.

Como defensor del procesado Diego Serrano se queja de que en la sentencia se le atribuye a éste haber inducido a los testigos a firmar. Y esa acusación, dice el Dr. Cartañá, aparece por primera vez en la sentencia, sin que antes se haya oído de labios de ningún testigo, sin que el mismo procesado tenga conocimiento de ella, hasta el momento preciso en que ya no le es posible defenderse, en que no puede hacer nada, en que la discusión, el descargo, no caben. La sentencia, dice el Dr. Cartañá, se convierte de este modo en acta acusatoria, y eso no estoy dispuesto a consentirlo de ninguna manera.

OTROS RECURRENTES

Lo fueron, en representación de los demás procesados que citamos al principio de esta información, el doctor Jesús Coll y los Dres. Bonachea, y Rodríguez Ecay.

Sostienen, al igual que los dos compañeros que le han precedido en el uso de la palabra, el recurso por quebrantamiento de forma e infracción de ley.

El Dr. Coll habla ampliamente sobre distintos puntos de la sentencia, los cuales hacen imposible juzgar sobre ella, o comprenderla. Las palabras "éste" y "aquel", que son citadas repetidas veces al referirse al testador Mederos o a otras de las personas allí presentes al momento de otorgarse el documento, dan lugar a una confusión inexplicable. También se refiere al acto que se cita en la sentencia, de sacudir a Mederos, sin que se haga constar en que forma. Sacudir, dice el Dr. Coll, es también coger un plumero, y pasarlo por encima de un cuerpo u objeto.

La cuestión prejudicial, a la que antes se había referido el doctor Revilla, fué sostenida por el Dr. Coll. Si el testamento, dice, es el elemento sobre el cual gira la sentencia, es preciso conocer si ese documento existe o no existe. Si es o no válido, y para eso hay que remitirlo a los tribunales de lo civil. No es testamento todo papel donde se expone una última voluntad, sino que éste tiene que llenar todos los requisitos que exige el Código Civil.

Los demás abogados de la defensa se expresaron poco más o menos en igual forma que los que hasta aquí hemos citado dando cuenta de las tesis de sus recursos.

LOS CARGOS

Los sostuvieron los Dres. Brito y Linares, acusador privado y Fiscal, respectivamente. El primero no hizo uso de la palabra largo rato debido a una laringitis que le afecta, y el segundo impugnó, punto por punto, casi todos los que en sus recursos sostenían los abogados de la defensa. Manifiesta el Fiscal que el Dr. Nuñez, (defendido del Dr. Coll) no se le ha sentenciado por dolo. No aparece este punto en la sentenia, y por lo tanto no cabe el recurso en la forma que el Dr. Coll lo presenta. En este caso, según el abogado defensor, la sentencia en cuanto al Dr. Nuñez debe ser dictada no más que por un delito de imprudencia simple.

Quedaron los recursos interpuestos conclusos para fallo.

Afectuosa despedida tributada al doctor Florestán Aguilar

Una comisión de la Unión Ibero-Americana de Cuba acudió al muelle a decirle adios

Por la ruta de la Florida y en compañía de su esposa embarcó ayer para los Estados Unidos el doctor Florestan Aguilar, uno de los delegados españoles al Congreso Médico celebrado recientemente en la Habana.

Acudieron a despedir a los distinguidos viajeros el Secretario de Sanidad, doctor Francisco M. Fernández; S. E. el doctor Francisco Gutiérrez Agüera, Embajador de España en Cuba; el Presidente del Comité de Corporaciones españolas y del Casino Español de la Habana, don Laureano Falla Gutiérrez, el Secretario del Casino, doctor José Fuentes, y otras distinguidas personas, entre ellas un nutrido grupo de dentistas cubanos.

—Otros pasajeros del Governor Cobb fueron los señores Moises García Vega, Severino Mangas, Eliseo Orosco, Higuel A. Govantes, Rene V. Urrutia, Víctor M. de la Guardia.

Una comisión de la Unión Ibero Americana, Centro de Cuba, formada por el doctor Julio Morales Coello, presidente en uso de licencia, el señor Manuel Otaduy presidente p. s. r., los doctores Mariano Caracuel y Salvador Salazar y el Secretario señor Pedro Colomar, acudieron ayer al puerto a despedir al doctor Florestan Aguilar, por ser este Vocal del Centro de la Unión Ibero Americana en Madrid.

El doctor Aguilar departió largo rato con la referida comisión, sobre diversos asuntos de interés que ofreció tratar a su llegada a Madrid en la Unión.

El Centro de Cuba de la Unión, recibió un expresivo mensaje de salutación del señor Gregorio Marañón, socio de la Unión Ibero Americana de Madrid, exponiendo que por virtud de sus muchas ocupaciones no había podido visitarles, lamentándolo y ofreciéndoles una visita en plazo no lejano a su regreso a Cuba.

AGREDIDO A NAVAJAZOS UN SECRETARIO DE RIO JANEIRO

RIO JANEIRO, diciembre 20 (A. P.)—El secretario de Gobernación del Estado de Río Janeiro, fué agredido hoy por un desconocido, que le infirió varios navajazos en el cuello.

Varios teatros de esta capital han cerrado sus puertas en protesta contra la disposición prohibiendo que los menores de 18 años asistan a los espectáculos de Revistas.

LA CONFERENCIA DEL PROFESOR HIGINIO VAZQUEZ

"La canción mejicana" fué el bello tema desarrollado en la "Asociación de Reporters"

El distinguido profesor mejicano doctor Higinio Vázquez Santa Ana, pronunció anoche una interesante y amena conferencia sobre 'La Canción Mejicana', en el salón de actos de la Asociación de Repórters de la Habana.

El doctor Osvaldo Valdés de la Paz, Secretario de la Junta de Educación de la Habana y Presidente de la Sección de Cultura de la Asociación, hizo la presentación del reputado disertante.

Refirió el señor Valdés de la Paz en su elocuente discurso la múltiple ejecutoria del profesor Vázquez en la Normal de Guadalajara, en el estado de Jalisco, y su actuación en la enseñanza, ya como Inspector General de Educación, ora como Director General de Educación Primaria, como delegado de la Secretaría de Instrucción Pública de su país o como Presidente de la Asociación Nacional de Maestros de México. Exaltó su labor reformista educacional, poniendo de relieve sus condiciones de orador, de literato y de historiador.

El señor Valdés de la Paz fué muy aplaudido por su justo y hermoso discurso.

En su disertación — que ilustró con proyecciones cinematográficas— el doctor Vázquez Santa Ana estudió la fisonomía moral del pueblo mejicano, explicando el por qué de su intenso amor al arte, entre cuyos motivos señaló la influencia del medio ambiente en que vivía, que explica, a la vez, la peculiar melancolía del mejicano. Los cantos pretéritos de Anahuac, la canción colonial, la canción del pueblo y la canción por regiones fueron magníficamente expuestas por el ilustre orador, que recibió, al terminar, reiterados aplausos.

Anoche quedó inaugurada la exposición de arte popular mejicano, en la que puede admirarse toda la gama inmensa de trabajos artísticos peculiares del pueblo, desde las labores de las escuelas primarias hasta las obras literarias y pictóricas de importancia general.

El acto fué amenizado por el notable violinista costarricense señor Héctor Reyes, a quien acompañó al piano la señora Elisa Betheou de Odio.

Fueron entregados más de diez mil pesos del "Aguinaldo Obrero"

El resonante éxito obtenido en este concurso es considerado obra del Sr. R. Rodríguez

Ayer, a las doc de la tarde, la acreditada firma "Ramón Rodríguez S. en C"., entregó en las oficinas de la Fábrica de "Partagás" en la calle número 23 del Vedado los premios del "Aguinaldo Obrero", que eran numerosísimos.

Estos consistían, como ya saben nuestros lectores, en más de diez mil pesos, repartidos en distintas cantidades entre nuestra clase proletaria.

Más de cien personas resultaron premiadas y a la hora supradicha, el entusiasmo en la casa "Partagás" era grande.

Obras como esta del "Aguinaldo Obrero", son las que dan renombre y verdadera popularidad a quien las hace.

La casa propietaria de "Partagás" y especialmente el señor Ramón Rodríguez, nuestro caballeroso amigo, a quien se debe esta hermosa y brillante iniciativa, deben sentirse satisfechos y orgullosos del éxito alcanzado en este concurso que tanta resonancia ha tenido.

ESTADO DEL TIEMPO

NOTA DEL MEDIODIA DEL MARTES

Despues de sostener una gran lucha han logrado penetrar en la región occidental de la Isla las isobaras de alto barómetro con bajas temperaturas. Solamente dos grandes organismos dominan el tiempo: una muy extensa baja desde la mitad oriental de Cuba hasta más allá de Terranova afectando al extremo Nordeste de los Estados Unidos; y alta presión por el Golfo de Méjico, Méjico y Estados Unidos. La parte Norte de la Florida está a unos grados bajo cero centígrados; en Tampa, grado existiendo una diferencia de 20 grados con la Habana.

Pronóstico: Para el miércoles: Occidente y Centro Isla: Temperaturas frescas y posiblemente frías. Vientos del Norte al Nordeste frescos. Cielos nublados o parte nublados. Posibilidad de lluvias ligeras. Región Oriental :Tiempo variable: sin gran cambio en las temperaturas; vientos variables.

Observatorio Nacional.

EL PARTE DEL WEATHER BUREAU PARA HOY MIERCOLES

WASHINGTON, Diciembre 20. (UP.)—Pronóstico del tiempo por el Observatorio Meteorológico de esta capital para el miércoles 21 de Diciembre.

Costa Central del Atlántico: Vientos fuertes del NO. alcanzando fuerza de galerna en la parte Norte. Parcialmente nublado.

Costa Meridional del Atlántico: Vientos frescos del NO. y Norte. Despejado.

Este del Golfo de México: Vientos frescos del Norte. Despejado.

Oeste del Golfo de México: Vientos frescos del Norte. Parcialmente nublado. Lluvioso en la parte NO.

Mar Caribe y Paso de los Vientos: Vientos frescos del Este sobre la región Sud: de moderados a frescos del SE. en la NE.; y frescos del Norte sobre la NO. Parcialmente nublado.

UN INTERESANTE ARTICULO REFERENTE AL CONCEPTO FUNDAMENTAL DE TODA CONFERENCIA PAN-AMERICANA

La conferencia de la Habana puede ser productiva de grandes bienes y lo será si los felices auspicios bajo los que la Habana se prepara a recibir a los delegados se aceptan como verdaderos"

NUEVA YORK, Diciembre 20. — (U.P.)—El importante diario 'New York Sun and Heral', de esta ciudad, publica hoy el siguiente artículo:

"Cuba se está preparando para hacer que la Sexta Conferencia Internacional de los Estados Americanos, que comenzará el 16 de Enero, sea todo lo cómoda que se pueda. Se han habilitado los edificios y el equipo de la Universidad para que sirvan de sede y cuartel general. Muchas residencias particulares se pondrán a la disposición de los jefes de las delegaciones. La conferencia se reunirá en un ambiente de buena voluntad y cortesía, porque es sincero propósito de Cuba hacer todo lo posible por que las deliberaciones se desenvuelvan armónicamente.

"Los Estados Unidos enviarán una delegación compuesta por personas de extraordinaria capacidad, lo que es garantía de que los intereses de esta nación se presentarán competentemente. El plan del Presidente Coolidge de dirigirse en persona a la Conferencia sería suficiente para asegurarle una gran importancia ante los ojos del mundo porque ningún presidente de los Estados Unidos ha salido jamás del territorio nacional con tales propósitos.

"Existen dos opiniones sobre las razones por las cuales la Quinta Conferencia, reunida en Santiago de Chile, hace cinco años, no fué un gran éxito. Frank B. Kellogg, actual Secretario de Estado y miembro que fué de la delegación norte-americana a dicha conferencia, afirma que ésta fué un éxito; pero varios estadistas latino-americanos opinan lo contrario. La conferencia ciertamente no tuvo éxito en uno de sus fines principales: la promoción de un acuerdo entre Argentina, Brasil y Chile sobre limitación de armamentos. Pero, por otra parte, facilitó el camino para numerosos otros convenios sobre cuestiones de derecho internacional que fueron más tarde objeto de estudio y discusión por un congreso de juristas reunido en Río de Janeiro.

"Las razones de la divergencia de opinión sobre lo que se ha logrado se encuentra en dos conceptos fundamentales, pero distintos de lo que deben ser tales conferencias. Los Estados Unidos han adoptado la posición de que su principal función es facilitar medios para un concertado acercamiento en los problemas económicos, mercantiles y humanitarios entre todas las naciones del hemisferio occidental. En Latino América se ha advertido una disposición para insistir en que deben tratarse también de asuntos políticos, intervención militar y otros análogos.

"El programa de la próxima conferencia presenta cinco grupos especiales de asuntos, a más de los de rutina sobre organización de la Unión Pan-Americana, y comunicaciones sobre tratados y convenciones.

"El primer grupo comprende las cuestiones de naturaleza jurídica inter-americana, y especialmente el programa de legislación uniforme se refiere a las comunicaciones ferroviarias y marítimas; el tercero, la cooperación educacional y cultural; el cuarto, a cuestiones económicas tales como derechos consulares, inmigración, marcas de comercio, estadísticas; y el quinto, a cuestiones sociales, sanidad y salud pública. Nada de carácter político, tal como la intervención de los Estados Unidos en Nicaragua, la situación mexicana o la cuestión de Tacna y Arica, ha obtenido cabida en el programa de los debates.

Ello no obstante, lo que el Honorable Hughes, siendo secretario de Estado, escribió la Quinta Conferencia, podrá decirlo en persona la Sexta, y aun con mayor fuerza. "No existen afortunadamente entre nosotros controversias que no puedan solucionar por los procedimientos de la razón"... Si todos los problemas sociales, económicas y humanitarios que afectan a más de veinte naciones americanas pueden resolverse a satisfacción de todas, no hay necesidad de preocuparse por las cuestiones políticas, porque éstas se solucionarán por sí mismas. La conferencia de la Habana puede ser productiva de grandes bienes y lo será, si los felices auspicios bajo los cuales la Habana se prepara para recibir a las delegaciones se aceptan como verdaderos".

Un niño de doce años pasa 76 días en una cueva

SAULT ST. MARIE, Ontario, Diciembre 20.—(AP).—Eino Kussela, de doce años de edad, que estaba asilado en un orfelinato, fué entregado hoy a su guardián después de una ausencia de 76 días durante los cuales, según el relato que hizo, vivió sin fuego en una cueva que él mismo construyó, con solo nabos, papas y la caza que podía obtener por toda alimentación.

Eino huyó de la casa de Frank Mc Kaukhan, agricultor de Goulais Bay, el 4 de Octubre, por temor a los regaños que recibía en la escuela y los que le esperaban después en casa, según dijo.

Escapó hacia un lugar desolado situado a cuarenta kilómetros de Sault St. Marie, y estuvo trabajando durante dos semanas para construirse un cueva, a fin de cobijarse en ella y librarse de la temperatura que en ocasiones llegó a ser de menos de cero grados.

Dos ex-compañeros siguieron ayer sus huellas por un camino de herradura hasta la cueva, encontrándole y trayéndole a esta ciudad. El muchacho se encuentra en buenas condiciones de salud.

LA MAYOR
31 EDIFICIOS
600 EMPLEADOS
SARRÁ
DROGUERIA
ABIERTA TODOS LOS DIAS
TODA LA NOCHE LOS MARTES

FARMACIAS DE TURNO

MIERCOLES

Dirección	Teléfono
HABANA	
San Rafael y San Francisco	U-3577
Belascoaín 32	U-5195
Zulueta entre Dragones y Monte	A-3898
Habana y Lamparilla	A-2886
Suárez y Apodaca	A-7818
Neptuno y Manrique	A-4560
Escobar y Animas	U-6413
Neptuno y Hospital	U-4913
Monte y Arroyo	A-5084
Alcantarilla y Revillagigedo	M-1593
Ricla 2A	A-6368
Amistad 68	A-4022
Villegas 33	A-2210
Benjumeda 5	A-3721
Belascoaín 86	A-1935
Neptuno y Oquendo	U-2677
Habana 187	A-6004
Consulado 106	A-4052
Gervasio 130	M-8167
Tenerife 74	M-2251
Reina 108	M-3488
San Lázaro 159	A-4468
Carlos III e Infanta	U-4203
Suárez 33	A-7818
Castillo y Santa Rosa	M-1919
VEDADO	
Calle 23 esquina a G	F-1142
Calle 17 esquina a 20	F-4528
Calzada entre A y B	F-1018
JESUS DEL MONTE Y VIVORA	
Juan Delgado y Lacret	I-5372
10 de Octubre y Lagueruela	I-1559
10 de Octubre y Mangos	I-2468
Rodríguez y Dolores	I-3013
San Francisco y Buenaventura	I-1835
O'Farril y José Antonio Saco	I-2656
10 de Octubre 518	I-1295
Flores y Serafina	A-8846
Santos Suárez 10	I-3332
CERRO	
Cerro 859	I-1486
Vista Hermosa 14B	A-1238
Blanco Herrera y Palatino	A-2119
San Pablo 36	U-4226
LUYANO	
Santa Ana y Guasabacoa	I-3907
Calzada de Luyanó 74	I-2283
Herrera 50	I-3257
Juan Alonso esquina a Infanzón	X2017

NOTARIA Y BUFETE
del
DR. FELIPE RIVERO Y ALONSO
Departamentos 710, 11 y 12. Teléfonos M-1472, A-8142
AGUIAR 73.
EDIFICIO: BANCO COMERCIAL DE CUBA.
URBANO E. GOMEZ CADIZ
PROCURADOR
Tramitación de toda clase de Asuntos Civiles, Criminales, Contencioso-Administrativos. Declaratorias de Herederos. Procedimientos Hipotecarios. Accidentes del Trabajo. Consultas sobre el "Retiro Marítimo".
Rapidez en el despacho de las escrituras.
Notario de los Centros "ASTURIANO" y "BALEAR"

Música de Sánchez Fuentes en un concierto latino-americano

WASHINGTON, Dic. 20. (UP).—Las obras "Bocetos Cubanos", conjunto de sketches cubanos del maestro Sánchez Fuentes y el poema "Prometeo", del compositor brasileño Leopoldo Minguez, interpretados por la primera vez en los Estados Unidos, dieron la nota en el concierto de música latino-americana, ofrecido por la Orquesta del Servicio Unido en el Palacio de la Unión Pan-Americana, en la noche de hoy.

El manuscrito de "Bocetos Cubanos", que permanece inédito, ha sido prestado por su autor para esta ocasión y fué copiado y preparado para la orquesta.

En el programa se incluyeron además números de "Il Guaraní", ópera brasileña del maestro Carlos Gomes, y varias otras composiciones brasileñas; la marcha argentina "San Lorenzo", por C. A. Silva; solos de soprano por la cantante chilena Sofía del Campo, y varias selecciones mejicanas, ecuatorianas y haitianas.

Los "Bocetos Cubanos" comprenden tres partes: I. "Bajo el sol tropical"; II. "Guajira"; y III. "Danza".

Terminó el concierto con el Himno Nacional de los Estados Unidos.

M.E.C.D. 2016

SECCION 2ª

QUEJAS DE SUSCRIPTORES
Departamento Central: Habana, M-8424. Agencias: Cerro y Jesús del Monte, I-1994. Mariano, Columbia, Almendares, Buen Retiro, Quemados y Pogolotti, FO-7090.

DIARIO DE LA MARINA

ASSOCIATED PRESS
Esta Asociación es la única que posee el derecho de reproducir las noticias cablegráficas e información local que en este DIARIO se publiquen.

SECCION 2ª

AÑO XCV — LA HABANA, MIERCOLES 21 DE DICIEMBRE DE 1927 — PAGINA DIECISIETE

SABESE YA DE CINCUENTA Y CUATRO PERDIDAS DE VIDAS A CONSECUENCIA DEL TEMPORAL QUE HAY EN EUROPA

Treinta y dos personas murieron en Yugoeslavia, quince en una mina que se hundió debido a un súbito descenso de la temperatura y diecisiete entre unos soldados de servicio

INGLATERRA SUFRE EL FRIO MAS INTENSO DESDE 1895

Violentas galernas azotan las costas inglesas, habiéndose hundido un pequeño velero y perecido sus cinco tripulantes. Riguroso invierno en el Asia Menor y nevadas en Constantinopla

LONDRES, Diciembre 20.—(U.P.) —La ola de frío que está azotando a Europa ha causado por lo menos cincuenta y cuatro muertes, con posibilidad de que las víctimas del intenso frío y de los temporales en el mar lleguen a un centenar.

Treinta y dos personas murieron en Yugoeslavia, quince en una mina que se hundió debido a un súbito descenso de la temperatura, y diez y siete entre los soldados que custodian el ferrocarril de Chevgeli y Damikapu.

Seis mineros, rescatados de un derrumbe en la mina de bauxita de Kruschevo, en Yugoeslavia, que se desplomó por el intenso frío, fallecieron en el hopital. Otros nueve quedaron muertos en el lugar de la catástrofe.

En Inglaterra, el frío, que es el más intenso que se recuerda desde 1895, ha causado diez muertes en tanto que ha hecho siete víctimas en París. Se han registrado temperaturas bajo cero, en las Islas Británicas y en el continente.

La mitad de la histórica plaza de San Pedro en Roma, quedó convertido en una de las mejores pistas de patines que han visto los niños. Los fuertes vientos llevaban partículas de agua de las fuentes hasta la mitad derecho de la plaza. Miles de niños disfrutaron de la ocasión con juegos divertidos, aunque ninguno tenía patines porque en Roma no nieva casi nunca.

El Papa Pío XI estuvo en las ventanas del Vaticano mirando la plaza, disfrutando de las batallas de nieve de los niños. Los graves cardenales detuvieron también sus carruajes y automóviles para observar la diversión.

UN AUTOMOVIL DESCUBRE CON SU REFLECTOR EL HUNDIMIENTO DE UNA GOLETA

LONDRES, Diciembre 20.—(A.P.) —El invierno tenía aún esta noche en sus garras a la Gran Bretaña y a la Europa continental, mientras las heladas, la nieve y los temporales aumentaban el número de víctimas en mar y tierra.

Continúan azotando las costas inglesas violentas galernas. El pequeño velero 'Pearl', se hundió frente a Kinsale, pereciendo sus cinco tripulantes. Su posición la descubrió un automóvil con sus reflectores, viendo que los tripulantes subían a los mástiles y daban grandes gritos pidiendo auxilio. La estación de salvamento de Garretstown disparó gran número de cohetes sobre el barco, pero los gritos de los tripulantes cesaron cuando el mástil a que se habían subido se hundió rápidamente en el agua. Esta mañana el 'Pearl' se encontraba en seco sobre los arrecifes de la costa, pero sin signos de vida en él.

Los grandes trasatlánticos procedentes de los Estados Unidos llegan a puerto cubiertos de hielo y con un retraso de treinta y seis horas, después de un tempestuoso viaje, y otros vapores siguen siendo juguete del mar teniendo que navegar a media máquina.

El vapor 'Minnekhada', que desde Nueva York llegó a Plymouthx, encontró una gran tormenta en alta mar, perdiendo los salvavidas y ventiladores.

GRANDES NEVADAS EN CONSTANTINOPLA

CONSTANTINOPLA, Diciembre 20. — (A.P.) — En toda el Asia Menor se están sintiendo los efectos de un riguroso invierno y en Constantinopla caen grandes nevadas.

Un violento temporal ha obligado a suspender la navegación por el Bósforo y una furiosa galerna se ha desencadenado en el Mar Negro. Se sabe que han ocurrido numerosas desgracias en los buques que se encuentran haciendo la travesía del mar Negro.

CIEN EJECUCIONES DIARIAS TIENEN LUGAR EN CANTON

Todavía existe la posibilidad de que los comunistas se decidan a asaltar la ciudad

SHANGHAI, diciembre 20. (A. P.) Continúa el reinado del terror instaurado por los nacionalistas para aplastar el bolsevismo, indicando las noticias de Hankw que siguen las ejecuciones en las ciudades de Hankow, Wuchang y Hanyang.

La situación en Cantón es aun más grave y no se ha excluido todavía la posibilidad de que los comunistas realicen dentro de poco un nuevo asalto para apoderarse de la ciudad.

Las noticias sobre preparativos militares por parte de los comandantes chinos asumieron hoy mayor consistencia, figurando entre ellas el avance de las tropas chinas hasta la ciudad de Nankin, de donde esperan el peligro. Esto deja a la ciudad sin protección y se teme que los comunistas organicen un nuevo golpe de mano para apoderarse de la misma.

Aumenta el pánico en Cantón y se advierte la rapidez con que los chinos adinerados trasladan todo lo que poseen de valor al distrito extranjero de la isla de Shamen.

Despachso de Hankow informaban hoy que habían sido ejecutados más de veinte chinos rojos, entre ellos cuatro muchachas que usaban melenita, y agregan que una de las ejecutadas dió un grito de "muera el imperialismo", mientras un grupo de soldados y de culíes gritaba: "Muera el comunismo, abajo el bolsevismo".

Noticias de orígen japonés dicen que las ejecuciones comunistas continúan en Cantón a razón de más de cien diariamente y que los restos de los fusilados se encuentran diseminados por las calles. Frente al Bureau para la Conservación de la Paz, yacen en el pavimento los cadáveres de doce funcionarios del consulado soviet.

Cerca de quinientos ejecutados fueron enterrados por los hospitales y otros doscientos por la policía y organizaciones caritativas. Cantón se encuentra ahora bajo el control del general Chang Kak-Wei, que tiene frente a sí al general Li Chai Sun, dictador que fué algún tiempo de dicha ciudad.

EL CONSULADO Y EL BANCO DEL SOVIET EN PODER DE LA POLICIA DE CHINA DE SHANGHAI

SHANGHAI, Dic. 20. (UP) La policía china hizo hoy una incursión en el consulado ruso, en la agencia marítima mercante de Rusia y en varias agencias comerciales rusas, en busca de propaganda comunista. Pero no se han hecho detenciones. Hubo que cerrar el Banco Ruso y la policía custodia el local, así como el Consulado.

El cónsul de los Estados Unidos solicitó, y fué complacido, que se pagara a los depositantes norte-americanos de dicho banco todo su dinero en metálico.

Se ha confiscado el vapor ruso "Sishan" para que se lleve a los funcionarios consulares y otros de Rusia, que en cumplimiento de una orden del Gobierno nacionalista tienen que salir de China. Se espera que algunos de los rusos partan el martes.

HOTEL
ALAMAC
Broadway esquina a calle 71, New York
EL HOTEL PREDILECTO DE LOS CUBANOS Y DE LOS HISPANOS EN GENERAL

Es modernísimo, elegante, económico, a prueba de fuego, y está en el corazón de Nueva York cerca de todas partes.

Su "chic hispano" es insuperable e inconfundible.

Y quién no se deleitó con la magnífica Orquesta del Alamac, intérprete de nuestros clásicos danzones?

Los precios del Alamac, al alcance de todos, son los siguientes:

Cuarto sencillo para 1, $4.50. Para 2 personas: $6. Cuarto doble, para 1 o 2, $8. Por mes, $150.

TODOS CON BAÑO Y DUCHA

Departamento de sala, un cuarto y baño y ducha, desde $200 al mes.

Hay también departamentos con 3 o 4 alcobas, además de la sala y con 3 baños, a precios de verano.

Cocina moderna y criolla bajo la experta dirección de un excelente cocinero español.

Intérpretes y sirvientes de habla española.

Atención especial a la clientela hispana.

VA VD. A EUROPA

Diríjase antes a la OPEN ROAD TRAVEL SERVICE, oficinas en el Hotel Alamac; son representantes autorizados de las principales Compañías Navieras. La Open Road Travel Service, le facilita el medio de hacer su viaje cómodo; hacen sus reservaciones en el barco que deseen, atienden al vise de sus pasaportes, trasbordo de equipajes, etc., etc. Su larga experiencia y relaciones con las compañías de vapores, hace que la Open Road sea un factor importante al pensar usted viajar. Los precios de pasajes son EXACTAMENTE los que rigen en las Compañías de Vapores, siendo todo el servicio de la OPEN ROAD COMPLETAMENTE GRATIS. Oficinas en Londres y París.

Dirección a:

ANTONIO AGUERO
GERENTE HISPANO

OCHO MIL POLICIAS BUSCAN AL FEROZ ASESINO DE LA NIÑA MARION

Se ha perdido ya toda esperanza de salvar a los seis hombres que quedaron con vida al hundirse el submarino

"VUESTRAS ESPOSA Y MADRE PIENSAN EN VOS", FUE EL ULTIMO MENSAJE QUE RECIBIO EL TENIENTE FITCH, DEL "S-4"

El estado del tiempo impidió que los buzos fuesen echados de nuevo al agua, así como que los barcos salvadores se mantuviesen en el lugar de la catástrofe para dar auxilio

CREESE QUE TODOS LOS TRIPULANTES HAYAN MUERTO

Por otra parte, el secretario de Marina, Wilbur, se niega a abandonar toda esperanza de salvar a los tripulantes del submarino, hasta que se hayan agotado todos los recursos

PROVINCETOWN, Estado de Massachusetts, Diciembre 20. (UP)—Los oficiales navales de aquí han abandonado toda esperanza de que estén vivos los tripulantes del submarino S-4.

El capitán de navío Frank Brumby declaró "terminado todo", al cabo de tres días de lucha de los buques y fuerzas bajo su mando, refiriéndose a los esfuerzos para salvar a los infelices tripulantes, agregando después que "ha perdido toda esperanza de que tengan aún vida los seis hombres".

—No hemos lanzado al fondo a los buzos hoy ni lo haremos esta noche—dijo también Brumby, porque el estado del mar hace difícil toda tentativa de salvamento.

Unos pocos minutos antes, los seis prisioneros de la cámara de los torpedos del submarino, que descansa a 102 pies de la superficie del Océano, acaso pudieron oir un ruido que era para ellos algo así como un trágico Requienscat in Pace: el chirriar de las cadenas de anclas del "Falcon", al izar éstas a bordo, en los preparativos del buque para volver al puerto de Provincetown.

Pero el capitán Brumby, el hombre que decidió el retorno a puerto, no cree que el joven teniente Fitch y los otros cinco marinos encerrados en el S-4 hayan escuchado nada, porque teme que ya estuvieran todos muertos. Así lo manifestó al insinuarle la observación de "si mañana no sería demasiado tarde.'.

Brumby manifestó después, que la última vez que se tuvo comunicación con los prisioneros del submarino fué esta mañana, a las seis.

"Raya—Raya—Raya" golpeó un martillo en las planchas interiores de la proa del submarino, y luego: "Raya—Punto—Raya..." (Los golpes largos y cortos de martillo equivalen a las rayas y puntos del alfabeto telegráfico Morse, cuyas combinaciones forman las letras).

La serie de golpes significaba O. K., o sea, que el teniente Fitch había recibido un mensaje que le fué trasmitido mediante los osciladores microfónicos del S-4, diciendo: "Vuestra esposa y madre, piensan en vos".

Nada más, al menos legible, se recibió después del S-4, y si el S-8 recibió alguna señal más, no la comunicó al capitán Brumby, aunque éste agregó que era posible que se escuchase algo sin que el S-8 le informase nada.

El S-8 está amarrado directamente encima del sumergible hundido, o sea, en el mismo lugar donde a las 3 y 37 minutos de la tarde del sábado pasado el destroyer guardacostas "Pauling" chocó con el submarino, enviándolo inmediatamente al fondo.

Brumby decidió esta tarde volver con el "Falcon" al puerto de Provincetown, para tomar tripulantes en el buque auxiliar de submarinos "Bushnell", volviendo después con éste, los barre-minas "Lark" y "Mallard" listo al S-8, para mantenerse allí en el teatro del desastre.

EN WASHINGTON NO SE DESESPERA

WASHINGTON, Diciembre 20. (UP.)—El Secretario de Marina Wilbur, se niega a abandonar la esperanza de que se salven los seis tripulantes del submarino S-4 encerrados en la cámara de torpedos de éste, según declaración que nos ha hecho esta noche.

"—No consideraremos muertos a los tripulantes del submarino hasta que no sepamos de manera definitiva que han perecido—dijo el Secretario.— Los buzos bajarán nuevamente al fondo del mar tan pronto como el tiempo lo permita. Y hasta que ellos no nos informen lo que observen, no sabremos si se ha perdido o no toda esperanza.

Tanto el Secretario Wilbur como el almirante Hughes, jefe de Operaciones Navales, están en continua comunicación con el capitán de navío Brumby, que tiene a su cargo todo el trabajo de salvamento en Provincetown.

Brumby ha hecho todo lo posible y nosotros continuaremos haciéndolo también, hasta que haya terminado toda esperanza—dijeron ambos funcionarios.

ES OPINION QUE SE SUSPENDERA HASTA LA PRIMAVERA LA OPERACION DE SUBIR EL SUBMARINO A LA SUPERFICIE

PROVINCETOWN, Estado de Massachusetts, diciembre 20, (AP.) —Todos los elementos parecían conspirar hoy contra el salvamento de los infelices prisioneros en el submarino S-4. Mientras pasaban horas preciosas, durante las cuales cada vez eran más débiles las señales, acaso postreras, de los seis tripulantes que agonizan en su ataud de acero, el viento Noroeste continúa produciendo una marejada muy violenta, casi un vendabal de invierno.

Esta noche no hubo cambio de mensajes entre los infortunados de la cámara de torpedos del S-4, y los tripulantes del S-8, submarino estacionado directamente encima de aquel desde hace más de 24 horas. La última señal interpretable del S-4 fué recibida esta mañana, a las 6 y 20, pero el S-8 tiene órdenes de permanecer en su puesto todo el tiempo posible, pese al viento y la marejada, mientras haya la menor probabilidad de comunicarse con los prisioneros.

Hoy por la noche el viento arreciaba, impidiendo completamente que el grupo de buzos expertos que están a bordo del barre-minas Falcón puedan descender al fondo del mar.

Hoy era general la impresión, tanto en los buques de la escuadra como en Provincetown, que la Armada se verá precisada a reconocer que los tripulantes todos del S-4 han perecido ya, y que todas las operaciones de salvamento tendrán que ser suspendidas hasta la primavera, cuando vuelva el buen tiempo. El capitán Brumby, jefe de los trabajos de salvamento, no ha querido decir nada. Al preguntársele si el miércoles a las seis de la tarde se abandonaría toda esperanza de salvamento, nada dijo, aunque agregó que no es muy optimista con respecto al rescate. Los buzos, conocedores mejores que nadie de lo que es el encierro en el fondo del mar, opinan, por su parte, que los tripulantes del S-4 no tienen "ni la sombra de una esperanza".

TODO EL MUNDO TIENE UN PROYECTO PARA SALVAR A LOS APRISIONADOS

NEW LONDON, Connecticut, diciembre 20, (UP.) — He aquí algunas de las indicaciones hechas a la Secretaría de la Marina para rescatar a los supervivientes del naufragio del submarina S-4.

El señor C. M. Sann, de Miami, propone que se conecte un tubo debidamente ajustado al tubo lanzador de torpedos del S-4 desde otro submarino, de modo que la tripulación de aquél pueda pasar a éste por medio de dicho conducto.

El señor E. L. McGuire, de Newark, propone que se haga un agujero de cuatro pies en el puente del S-4 y que se instale allí una manguera de goma que vaya hasta la superficie. "Alternando la presión de aire en los compartimentos hasta diez libras desde cero por medio de ácido carbólico diluído y gas hasta un límite de seguridad, pudiera suministrarse alimentación por la manguera. También podrían mantenerse por ella comunicación telefónica y alumbrado eléctrico".

El señor S. C. Waltren, de New Jersey, dice que elevaría al submarino S-4 colocando dos submarinos al lado del S-4, arrastrándolo a la superficie. Esta indicación de Waltren es buena, pero sucede que los dos submarinos no tienen potencia suficiente para realizarlo.

El comandante E. F. Cutss, de la base naval, ha sido abrumado con proposiciones y ofertas, procedentes de innúmeras personas de toda la República, pero ninguna de ellas es práctica.

Fracasó el intento de romper el record de duración de vuelo

SAN FRANCISCO DE CALIFORNIA, diciembre 20 (AP).—La falta de combustible hizo fracasar hoy la tentativa del teniente George R. Pond, aviador naval, y del capitán William Kingsford-Smith, aviador australiano, para un nuevo record mundial de resistencia de vuelo en el Fokker trimotor Espíritu de California.

Después de permanecer en el aire 49 horas y 27 minutos, faltándole solamente tres horas para romper el record actual, hecho por dos alemanes, los aviadores aterrizaron con su aparato, cuando ya sólo quedaban cuatro galones de gasolina en los enormes tanques. El vuelo comenzó a las 8 y 23 minutos de la mañana del domingo y terminó a las 9 y 50 de la mañana de hoy. Los dos aviadores estaban cansadísimos cuando aterrizaron.

EL AVIADOR CHARLES LINDBERGH HIZO VARIOS VUELOS LLEVANDO CONSIGO A CALLES, OBREGON Y A MR. MORROW

Obregón invitó al famoso aviador a hacer una visita al grandioso templo azteca de la luna y el sol.—Cual será la ruta aérea de Lindbergh en su vuelo a Centro América

CIUDAD MEXXICO, diciembre 20. (U. P.) El coronel Lindbergh hizo hoy siete vuelos desde el aeródromo de Valbuena, llevando como pasajeros a distinguidas personas, entre ellas el Presidente Calles, el general Obregón, candidato a la presidencia, y el embajador Morrow. Otros elementos del Gobierno mexicano y periodistas norteamericanos volaron también con Lindbergh.

En cada vuelo, llevó éste a sus pasajeros sobre toda el área capitalina, señalándoles el palacio de Chapultepec, residencia presidencial, la plaza de toros y la embajada de los Estados Unidos.

El Presidente Calles se muestra encantado de su excursión aérea. "No se siente el menor movimiento—dijo, al descender del monoplano Fairchild, usado por Lindbergh.— Es mucho mejor que viajar en tren".

Obregón, Morrow y el general José Alvarez jefe del Estado Mayor presidencial, manifestaron implícita confianza en la habilidad de Lindbergh para llevarlos a viajar por el espacio sin peligro alguno.

"¿Quién no estará seguro con tamaño piloto?"—dijo el general Obregón, el cual hizo hoy su primer vuelo.

OBREGON INVITA A LINDBERGH AL TEMPLO AZTECA DE LA LUNA Y EL SOL

CIUDAD MEXICO, diciembre 20. (A. P.) Invitado por el general Obregón, mañana visitará Lindbergh uno de los más grandes monumentos arqueológicos de México, la antigua pirámide pre-azteca de la Luna y el Sol, descubierta cerca de San Juan Teotihuacan, a 50 kilómetros de la capital. El general Obregón ofrecerá también un lunch en honor del famoso aviador en el café construido en una de las cuevas que llenan la región de las pirámides.

Lindbergh inspeccionará el antiquísimo templo de la Luna y del Sol y subirá al punto más alto de la pirámide del Sol, que se eleva a 216 pies sobre una base de más de 700.

El embajador de los Estados Unidos, hombre muy interesado en la arqueología mexicana y que ha visitado ya las pirámides varias veces, será uno de los miembros del séquito de Obregón y Lindbergh, siendo también posible que participe en la visita el Presidente Calles.

LA RUTA AEREA DE LINDBERGH POR CENTRO AMERICA

CIUDAD MEXICO, diciembre 20. (A. P.) El Coronel Lindbergh ha fijado ya la ruta de su excursión aérea por Centro América. El aviador declaró esta tarde:

—Si visito todos los países centroamericanos, probablemente volaré de Ciudad Méjico a Ciudad Guatemala, siguiendo a la Honduras Inglesa (Beliza), Salvador, Honduras, Nicaragua, Costa Rica, Panamá y de allí a la Habana para volver a San Luis después.

Lindbergh visitó hoy la Academia Militar Mexicana, inspeccionando a los cadetes que allí estudian. Le acompañaron los Generales José Alvarez, jefe del Estado Mayor presidencial y Juan José Ríos, director de la Academia.

CONTINUA PONIENDOSE AL DESCUBIERTO LA CAMPAÑA ANTIMEJICANA DE LOS PERIODICOS DE HEARST

WASHINGTON, diciembre 20. (A. P.) Miguel Avila, el individuo que facilitó los documentos publicados por los periódicos de Hearst, en los que éstos basaron su declaración de que el Gobierno mexicano había sobornado a cuatro senadores federales de los Estados Unidos con un millón doscientos quince mil pesos, es un "baratillero" de documentos mexicanos de todas clases, según dijo hoy ante la comisión senatorial que investiga el escándalo, Robert H. Murray, experiodista en México.

Murray manifestó que Avila le había confesado haber propuesto al Chicago Tribune un documento que había sido "hecho" para Joseph W. De Courcey, corresponsal en Ciudad México del New York Times que fué deportado de allí.

Entre sus muchas manifestaciones Murray dijo que a principios de este año "había por doquier documentos mexicanos", y que la Embajada de los Estados Unidos en Ciudad México pagó generosamente muchos de ellos, que se decía procedentes de los archivos del Gobierno, probando la actitud hostil de éste hacia los Estados Unidos.

El resto de las declaraciones de Murray se dedicaron a explicar como estaban relacionados Miguel Avila, el ex-corresponsal De Courcey y otros elementos, presuntos corredores de papeles más o menos apócrifos. En el curso de las manifestaciones de Murray se mencionó varias veces a los periódicos New York World y a su corresponsal en Ciudad México, Arthur Constantine, y al Chicago Tribune.

UNA COLUMNA DE TROPAS AMERICANAS Y NICARAGÜENSES TUVO QUE RETIRARSE ANTE EL EMPUJE DE LOS SANDINISTAS

Los norteamericanos rechazaron varios ataques de las tropas de Sandino y mataron a uno de sus jefes; pero luego ante el empuje de aquéllas y escasos de municiones tuvieron que retirarse

MANAGUA, diciembre 20. (A. P.) La infantería de marina de los Estados Unidos y la Guardia Nacional han sostenido otro fiero encuentro con parte de las fuerzas rebeldes que manda el general Sandino. En el encuentro perdió la vida el marinero norteamericano John H. Galloway.

El combate se registró ayer mañana, al atacar una partida rebelde, compuesta de 200 hombres, a una columna mixta de norteamericanos y nicaragüenses desde Ocotal, en Macuelizo.

Las noticias que acaba de recibir el coronel Mason Gulick, comandante de las fuerzas norteamericanas, califican de fiero el combate. Las fuerzas leales rechazaron por dos veces a los revolucionarios antes de verse obligadas a retirarse a Ocotal, debido a la escasez de las municiones y al ímpetu rebelde, que no cesaba. No obstante, los sandinistas fueron duramente castigados, muriendo uno de sus jefes.

Muchos de los rebeldes usaban uniformes de Honduras, lo que indica que Sandino ha recibido de esa procedencia los uniformes para sus partidarios.

MINA VOLADA CON DINAMITA

MANAGUA, diciembre 20. (A. P.) Noticias de Chontales informan que la mina Jabalí, situada en aquella provincia, fué volada con dinamita por los obreros que estaban empleados en la misma.

Esta mina suspendió sus trabajos hace varias semanas, a causa de dificultades financieras de la empres que la explota.

VIOLENTA ESCARAMUZA EN NICARAGUA

MANAGUA, Diciembre 20. (AP) Ayer se ha registrado una violenta escaramuza entre los rebeldes al mando del nuevo jefe llamado Torres y una patrulla de soldados de infantería norteamericanos y guardias nacionales de Nicaragua. La refriega ocurrió en Mosante y en ella resultó muerto uno de los rebeldes y cuatro más heridos. No hubo otras bajas.

Se cree que los rebeldes pertenecen a una fuerza mayor que manda Anastasio Hernández, que ha hecho su reaparición en el Estado de Nueva Segovia, después de una ausencia de varias semanas.

EXPLLOTA UN POLVORIN POR COMBUSTION SOLAR

SAN SALVADOR, Diciembre 20. (AP).—Ha hecho explosión en Guatemala, el polvorín nacional de Aceltuno, situado en la parte oriental de la ciudad, escuchándose las detonaciones a gran distancia. El edificio quedó completamente destruido, perdiendo la vida nueve personas, entre ellas el coronel Manuel Indalecio Paz, primo hermano del Presidente Chacón. Son muchos los heridos.

La explosión fué originada por la combustión solar.

Entre las vigas y ruinas del edificio destruido por la explosión, se ha encontrado a una mujer viva. Los obreros continúan escombreando las ruinas en busca de cinco cadáveres que no han aparecido aún. Debido a la explosión, se abrió un foso con un radio de 150 metros.

Los heridos huyeron a las montañas, medio locos de terror y en la segunda explosión que se registró en el mismo lugar, cayeron al suelo árboles seculares.

LA IDENTIFICACION DEL CRIMINAL Y LA DETENCION DE SU COMPLICE DAN NUEVA ENERGIA A LOS PERSEGUIDORES

Ocho mil hombres registran todos los alrededores de Los Angeles, mientras varios millares más siguen la pista por el sudoeste para hallar al asesino y ganar el premio

SE TEME QUE EL PUEBLO QUIERA LYNCHAR AL COMPLICE

Este se puso furioso en la prisión y amenazó con privarse de la vida, haciéndose necesario trasladarlo a otra celda. Resultado de las investigaciones referentes al asesinato

LOS ANGELES, diciembre 20, (AP.) — Desafiando a las numerosas fuerzas de policía y los ciudadanos que han iniciado una incansable persecución contra él, William Edward Hickman, identificado como el secuestrador y matador de la niña Marion Parker, de doce años, aún no había caído esta noche en poder de las autoridades

Animados por la positiva identificación de Hickman como el joven responsable del secuestro y muerte de la muchacha y por la detención de otro joven, Milton Jakowsky, que se cree sea un cómplice, la policía de Los Angeles y del sur de California ha redoblado su persecución.

Ocho mil hombres registran todos los rincones de Los Angeles y sus alrededores, mientras varios millares más siguen la pista por el sudoeste en busca del asesino, por cuya cabeza se ofrece un premio de $100,000.

Las autoridades creen que Jakowsky es la persona que dió a Hickman los informes referentes a la familia Parker durante las negociaciones para el rescate con Perry Parker, funcionario de un banco y padre de Marion. A juicio de los investigadores, Jakowsky actuó como intermediario de Hickman, que cuenta, según se dice, diecinueve años de edad.

La policía manifiesta que Jakowsky vino a Los Angeles hace cinco semanas procedente de Washington donde era empleado del Gobierno, según sus declaraciones y se sabe que era amigo de los Parkers y de Hickman. Tiene veinticinco años de edad y es soltero.

Jakowsky intentó atacar esta mañana a los escoltas de la cárcel de la ciudad, pero fué contenido por cuatro hombres y encerrado en otra celda, mientras daba gritos de que se privaría de la vida.

Se mantiene gran vigilancia en los alrededores de la prisión debido a que circula el rumor de que el pueblo tiene el propósito de apoderarse del preso.

El anuncio de que Hickman había sido identificado como el joven que sacó, por medio de engaños, a la muchacha de la escuela el jueves pasado y entregó el domingo por la noche su torso al padre, mediante la suma de $1,500, se hizo hoy después de haberse comparado las impresiones digitales del asesino, halladas en el automóvil, con las que se encuentran en los archivos fotográficos de la policía. Además, Miss Neona Britten, maestra del colegio, reconoció al joven que fué a buscar a la muchacha en un retrato que le fué presentado por los agentes.

La creencia de que Hickman se encuentra aún en Los Angeles o en las cercanías ha tomado más cuerpo desde que Jack Woods, empleado en una estación de servicios para automóviles ,identificó la fotografía del joven como la de un driver de un automóvil Cadillac azul que eludía la persecución al amanecer de hoy. El conductor del automóvil adquirió cinco galones de gasolina y emprendió gran velocidad después de abonar su importe. Woods quiso perseguirlo en otra máquina, pero quedó a gran distancia del fugitivo.

Hickman estaba empleado como mensajero en el banco donde Mr. Parker trabaja como subcajero. Fué arrestado por falsificación el verano último, indultándosele mediante su promesa de no volver a cometer otro delito. La policía expresa la creencia de que Hickman pensó erróneamente que Parker se había opuesto al indulto y decidió dar muerte como lo hizo, a la hija de su jefe, para vengarse.

Los detectives anunciaron que habían hallado pruebas indiscutables de que Marion había sido llevada por su secuestrador a un apartamento de la avenida Bellevue, donde Hickman vivía la semana pasada. En el apartamento se encontró un pedazo de fruta que corresponde con el otro pedazo que se encontró en los vestidos del cadáver mutilado cuando fué entregado al padre. También se descubrieron manchas de sangre en el apartamento.

El registro descubrió asimismo pedazos de papel quemados en los cuales había algo escrito y el nombre de Marion. La dueña de la casa dijo que no era posible que Hickman hubiera llevado la muchacha al apartamento sin ser visto.

OTRO CRIMEN MISTERIOSO SE HA COMETIDO

GALENA, Estado de Illinois, diciembre 20, (AP.) — Amarrados por las muñecas con un pedazo de cuerda nueva, hoy fueron encontrados los cuerpos de Ray McGrath y Claude Tiberghein, acribillados a balazos, en los bosques próximos a esta ciudad. Los dos tenían 33 años y eran casados.

A pocos metros de distancia de los cadáveres, se encontraron dos pistolas.

El médico forense dictaminó que ambos fueron muertos a tiros por una persona desconocida. Las autoridades investigan la posibilidad de que McGrath y Tiberghein estuviesen complicados en operaciones de contrabando de licores.

EL ASESINO DE MARION SE BURLO DE LOS DETECTIVES CUANDO INVADIERON SUS HABITACIONES

LOS ANGELES, Estado de California, diciembre 20, (AP.) — El secuestrador y asesino de la pequeña Marion Parker se sentó en su cama y se rió de las cien personas, muchas de ellas detectives, que la mañana del domingo se aparecieron en su cuarto de esta ciudad, buscando al hombre sin entrañas, monstruo capaz de todas las perversidades, que mató a la muchachita.

Una toalla con la que fueron envueltos los restos despedazados de la infeliz niña llevó a la policía al cuarto del crimen. Allí fué encontrado un joven aparentemente dormido, que despertó al ruido que hicieron todos los que invadieron la habitación. Fingiéndose somnoliento, preguntó qué querían. Y cuando le fué dicho lo que se buscaba, se echó a reir y dijo:

—Sigan de largo, hombres. Espero que encuentren a ese demonio...

Un registro rápido del departamento no reveló nada sospechoso, pero hoy se probó que la habitación fué refugio de Marion Parker y de su secuestrador. Manchas de sangre en el piso del baño, casi borradas, dijeron mucho, y en un papel secante en la mesa que está en el dormitorio, aparecen invertidas las palabras Marion Parker. El cordel encontrado en un rincón es parte del empleado para amarrar los bultos en que estaban los pedazos de la niña. Y también se halló la mitad de una nuez del Brasil, cuya otra mitad apareció en un bolsillo del vestido de la niña muerta.

Pero del residente allí, del diabólico Hickman — o Evans, nombre que dió en la casa — nada se sabe. Se desvaneció hace muchas horas...

Tan positiva es la identificación del criminal en todos los círculos, que la policía anunció esta noche que no le cabía la menor duda de que ya sabe quien es el atroz asesino de Marion. Todo está ahora en cogerlo.

La dueña de la casa en que vivía Hickman dice que éste se presentó allí hace algún tiempo, alquilando el departamento, con el nombre de Evans y diciendo que quería algo aislado, pues tocaba la corneta y quería practicar. El inquilino dejó el apartamento el domingo por la mañana, después de la visita inesperada de los detectives, no volviendo más.

La pista de Hickman aparentemente se dirige a Kansas City, donde la madre y la hermana protestan de su inocencia, diciendo que William Edward, que tiene ahora 19 años, nunca fué capaz de semejante atrocidad como la que se le inculpa ahora.

Sidra COVADONGA

Con ella, muchas señoritas casaderas, han conseguido Matrimonio

¡PRUEBELA!

Si su proveedor no la tiene, llame a TAULER, SANCHEZ y Cía., S. en C., Inquisidor 38, Teléfono A-1316 y le indicaremos en donde puede comprarla.

YA ESTA A LA VENTA EL NUMERO 16 de

"PARISINA"

Como todos los anteriores, encierra este número bellísimas crónicas sobre la vida elegante y mundana de París, la hermosa capital francesa, entre las que se destaca por lo que tiene de actualidad, la última escrita por el malogrado Enrique Gómez Carrillo, nuestro insustituíble Redactor-Jefe.

"LOS VIAJES MODERNOS"
Si le interesan los viajes y desea conocer por sólo

$1.280.00

las principales ciudades de Europa, no deje de leer este número, donde presentamos el proyecto de viaje de la Agencia Lubin de París. Por dicha suma podrá usted conocer: Santander, San Sebastián, Lourdes, Marsella, Toulon, Monte-Carlo, Menton, Génova, Roma, Florencia, Venecia, Milán, Lucerna, París y St. Nazaire.

CRONICAS DE MODAS, BELLOS GRABADOS Y HERMOSAS FOTOGRAFIAS.

Suscríbase a "PARISINA"

Cuota anual. $5.00
Semestre. 3.00
Ejemplar. 0.50

Pídala en las librerías, almacenes de "El Encanto" y "Fin de Siglo".

Agencia para Cuba:
MARTA ABREU No. 11.
HABANA.

M.E.C.D. 2016

DIARIO DE LA MARINA

FUNDADO EN 1832.
DIRIGIDO HASTA 1910 POR DON NICOLAS RIVERO Y MUNIZ
DIRECTOR: JOSE IGNACIO RIVERO Y ALONSO

Editado por la Compañía DIARIO DE LA MARINA, (S. A.) cuyo programa consiste "en la defensa de los intereses generales y permanentes de la Nación cubana, de los especiales de la colonia española establecida en la misma y de la unión y armonía entre los diversos elementos que conviven en el país".—Art. 1o. de los Estatutos.

Presidente: Conde del Rivero.
Secretario: Manuel Abril y Ochoa. Tesorero: Joaquín Pina.
Administrador: José Sobrino y González.

OFICINAS:
Habana . . . . . Prado, 103.
Nueva York . . . . Broadway at 71 st. St.
Madrid . . . . . . Ave. de Pí y Margall 11.
París . . . . . . 61 Boulevard Hausmann.

PRECIOS DE SUSCRIPCION

HABANA		PROVINCIAS		ETRANJERO	
1 mes	$ 1.60	1 mes	$ 1.70	1 año	$21.00
3 id.	" 4.80	3 id.	" 5.00	6 meses	"11.00
6 id.	" 9.00	6 id.	" 9.50	3 id.	" 6.00
1 año	"18.00	1 año	"19 00		

SUSCRIPCION DOMINICAL
Sólo para el extranjero
(Países comprendidos en la Unión Postal)
6 meses . . . . $ 4.20
1 año . . . . $ 8.40
(Países no comprendidos en la Unión Postal)
6 meses . . . . $ 5.00
1 año $10.00
Esta suscripción sólo da derecho al número de los domingos.

TELEFONOS:

Quejas de Suscriptores	M-8404	Repórters	M-1934
Anuncios Económicos	A-3856	Deportes	M-4339
Anuncios Administración	A-5334	Secretaría de la Empresa	M-7714
Anuncios de suscriptores	M-4115	Secretaría de la Dirección	M-9783
Id. id. id	M-3376	Fotógrafo	M-6844
Redacción	A-0301	Imprenta	M-9665

PASEO DE MARTI 102. APARTADO 1010. CABLE: DIARIO. HABANA
MIEMBRO DECANO EN CUBA DE "THE ASSOCIATED PRESS".

EDITORIALES

RESTRICCIONES NECESARIAS

Hace muy pocos días, en un discurso pronunciado en Santa Clara en loor de la política económica que viene desarrollando el general Machado, el señor Horacio Rubens expresó conceptos dignos de ser subrayados, tanto por las verdades que entrañan como por las enseñanzas que sugieren. Refiriéndose a la crisis azucarera y a la firme resolución del Presidente de no permitir que continuara el estado de cosas que la producía, porque los cubanos iban a perder con ello las pocas propiedades que les quedan, y a los beneficios que reporta la restricción de la zafra, el señor Rubens se expresó así: "Si en el año 1925 se hubieran producido casi seis millones de toneladas, como se proyectaba; en el de 1926, cinco millones quinientas mil, y en el de 1927 cinco millones trescientas mil, ya no quedaría ni comercio, ni finca azucarera, ni nada; ni nacionalidad, ni gobierno cubano el día de mañana, porque la medida del comercio, de las propiedades, de la industria azucarera de Cuba, en fin, tendría que traer consigo otros males políticos más graves, a los que ni el general Machado ni nadie podría hacer frente."

Tienen estos conceptos un valor excepcional, habida cuenta de la personalidad que los vierte. El señor Rubens, vinculado a los patriotas cubanos en los empeños que culminaron en la conquista de nuestra independencia, preside actualmente una de las más vastas empresas de servicios públicos que hay en Cuba, la de los Ferrocarriles Consolidados, que monopoliza el tráfico ferroviario en las provincias de Oriente, Camagüey y la parte oriental de la de Santa Clara, y que ahora acaba de inaugurar un nuevo ramal entre Morón y la capital de las Villas. Esa empresa posee dos grandes centrales azucareros—el Jatibonico y el Jobabo—; es dueña de cien mil acres de tierras laborables en la provincia de Camagüey, de las cuales poco más de las dos terceras partes están dedicadas al cultivo de la caña, y tiene, además, vinculaciones con la "Anacaonda Cooper Company", que cuenta como filiales suyas a la mayor parte de las compañías mineras que operan en Cuba, y a la "United States Alcohol" y la "Cuba Destiling Company", que explotan y monopolizan nuestra producción de miel de purga. Se trata, pues, de un voto de calidad de inestimable valía, ya que quien lo formula no es un advenedizo indocumentado ni un teorizante, sino un amigo de Cuba de ejecutoria patriótica y además un experto hombre de negocios en íntima conexión con empresas interesadas en el desarrollo de la industria azucarera.

Es precisamente el representante de intereses a quienes cabría suponer ganosos de perpetuar un estado de cosas aparentemente ventajoso para sus negocios, quien se encarga de hacer público que nuestro régimen económico, por lo que respecta a la producción azucarera, está preñado de amenazas y peligros no ya para el desarrollo de las actividades industriales y mercantiles, sino para la propia existencia de la nacionalidad cubana. Es el representante de una poderosa empresa con seguras probabilidades de triunfo en una lucha en que la supervivencia de los más fuertes se obtendría a expensas de la desaparición de los últimos vestigios de la riqueza cubana, quien se encarga de exponer los errores de nuestras prácticas en materia económica, elogiando al general Machado porque "contra la crisis, contra la presión y contra la misma gente que el defendía "ha sabido cumplir con su deber". Y estos merecidos elogios a una política previsora que comenzando por la restricción de la zafra puede y debe conducirnos a realizar otras no menos necesarias restricciones, además del inestimable valor de una voz amiga estimuladora de muy patrióticas rectificaciones, tienen el de la oferta virtual de una cooperación más valiosa todavía.

Los Ferrocarriles Consolidados—según se aseguró a principios del corriente año en la Bolsa de Nueva York—no sólo poseen las tres cuartas partes de las tierras laborables de la provincia de Camagüey, sino que tienen la tendencia de extender sus negocios a la porción extrema de la Isla, favoreciendo el cultivo de la caña de azúcar. Su capital enorme—se añadía—le permite adquirir a los tipos más ventajosos para el nativo grandes colonias, que pueden multiplicar su producción, uniéndose una finca con la otra hasta formar un inmenso latifundio. Nosotros en aquella ocasión comentamos, desde estas columnas del DIARIO, lo que para el país cubano significaría la realización de ese programa. Era, en verdad, una perspectiva harto amenazadora e inquietante la que ofrecía la extensión de los negocios de una empresa de tal magnitud. La construcción de un nuevo ramal de ciento treinta kilómetros, que partiendo del occidente camagüeyano llega al corazón de las Villas al través de zonas que ahora se abren a la explotación, parecía dar visos de certeza al fatídico anuncio. Afortunadamente, las palabras del señor Rubens parecen destinadas a disipar aprensiones a este respecto.

La política restrictiva con respecto al azúcar lleva aparejada más que la posibilidad la probabilidad de llegar a otras restricciones. De la fiebre azucarera provienen directamente el latifundio y la importación de brazos baratos. Se trata de males concomitantes, que una vez aminorada la causa que los produce deben necesariamente seguir idéntico ritmo decresivo. El incremento de la producción azucarera y el incremento de la importación de braceros nos han hecho mucho daño. Las empresas latifundarias han desquiciado nuestra economía, disminuyendo o suprimiendo la producción para el consumo y haciéndonos cada vez más tributarios del extranjero por todo cuanto hemos menester para sostener la vida. Y esas mismas empresas tienden a la despoblación de nuestros campos, desarraigando de ellos a los campesinos nativos estables e importando para sus faenas trabajadores trashumantes que tras de envilecer los jornales no dan utilidad ni a los comercios ni a las industrias locales, por las peculiaridades de su ínfimo nivel de vida. Recientemente, en una serie de trabajos relacionados con nuestra producción azucarera, esbozó el DIARIO un programa de acción nacional sintetizado en este tríptico: "No más extensión del latifundio. No más importación de braceros. Tierra propia para el cultivador". La restricción de la zafra es virtualmente un jalón puesto en la ruta que conduce a restringir el latifundio y otro jalón en el camino de restringir o suprimir la importación de braceros. Los aplausos tributados por el señor Rubens a la política restrictiva del general Machado pregonan la bondad de las previsoras rectificaciones que en materia económica viene realizando el Jefe del Estado. Con un poco más de arrestos, y con el concurso virtual que entrañan los aplausos del representante de una de nuestras más grandes empresas latifundarias, la tierra propia para el cultivador pudiera dejar de ser un problema para convertirse en complemento del éxito de una sabia y patriótica política constructiva.

EDUCACION DEL CIEGO

Para el DIARIO DE LA MARINA

Desde los tiempos más remotos se reportan casos de personas ciegas que han sobresalido en distintas ramas del saber. Unas han sido excelentes poetas; otras se han distinguido en el campo de las Matemáticas; otras se han dedicado al estudio de las Ciencias y una gran mayoría ha puesto su entusiasmo al servicio de la Música; como medio de vida unos, como necesidad y expansión del espíritu otros, pero todos han sabido arrancar voces, más o menos harmoniosas a pianos, violines, arpas, etc. etc. Parecía como si el ciego sólo pudiera dedicarse a la música o, como creían muchos que la falta de vista les daba en cambio maravillosa habilidad para ejecutarla y extrordinaria dulzura para interpretarla. No sabemos hasta qué punto será cierta esta creencia, pero lo que sí podemos afirmar es que muchos de ellos sólo consiguieron hacer estrepitosos ruidos con sus instrumentos.

Antes del año 1874 es que Valentín Haüy estableció en París la primera escuela para ciegos, todos los casos de ciegos educados representan una dura labor individual o de pequeños grupos, pero en realidad ninguna tentativa fué hecha para educar al ciego en los colegios. Se le atendía, se le trataba con piedad porque su desgracia encontraba simpatizadores en todos los corazones y se le socorría largamente, sin que nadie se detuviera a pensar que, aún privado del sentido de la vista, él era un ser normal capaz de tomar parte por sí solo en la lucha por la vida. Así pues, se creaban asilos para cuidarlos y no escuela para instruirlos.

El hablar de la posible educación del ciego en aquel entonces era considerado como tiempo perdido.

El primero en concebir la idea de enseñar al ciego de una manera sistemática, a leer caracteres en relieve por medio del tacto fué Valentín Haüy. Su primer ensayo lo realizó con un joven ciego llamado Francisco Le Seuer a quien encontró en la puerta de una iglesia pidiendo limosna. Haüy le ofreció darle diariamente el importe de su cosecha si consentía en que él le enseñara. Aceptó el joven tan brillante proposición y Haüy empezó sus trabajos como maestro de ciegos.

Sus esfuerzos fueron coronados por el éxito y al poco tiempo pudo exhibir en París a su alumno como un ejemplo de lo que podía hacerse por medio de sus procedimientos.

La Academia de Ciencias de París examinó sus métodos y la Sociedad Filosófica le proporcionó los fondos necesarios para la educación de doce niños ciegos.

Así fué como en 1874 quedó fundada la primera escuela esuecial para ciegos con el nombre de "L' Institution Nationale de Jeunes Aveugles". Debemos pues, considerar a Haüy como el padre de la educación de los ciegos y su nombre debiera ser impreso con caracteres de oro en todas las instituciones.

A partir de este año que marca el principio de la emancipación del ciego, el público en general empezó a interesarse por ellos y los más entusiastas construyeron alfabetos en relieve siguiendo el mismo tipo de letra corriente, ya modificándolo o ideándolo de acuerdo con sus propias ideas.

Varios de estos alfabetos fueron usados a pesar de las dificultades que, al tacto del lector, algunos presentaban, hasta el año 1835 en que la aparición de un nuevo sistema de escritura inició un nuevo período en la educación del ciego.

Este nuevo sistema de escritura llamado "Braille", debe su nombre a su inventor, Louis Braille, joven francés que perdió la vista en un acidente a la tierna edad de tres

(Continúa en la pág. VEINTISIETE)

UNA VUELTA POR EUROPA

CHARLAS EN MADRID

(Por Gabriel Camps)

Mackinley.—Los Senadores por España.—El Maine.—El Arzobispo.—La Suspensión de hostilidades.— Paz versus independencia.—A pulso.

El Marqués.—Es para mí una revelación todo lo que usté me dice, pues hace un cuarto de siglo, que vivo en la creencia de que la independencia de Cuba, fué obra de los Estados Unidos, que utilizaron el sentimiento del pueblo cubano, para sus fines de expansión territorial y económica.

Yo.—Lo que es muy comprensible, pues hace veinte y cinco años, que la prensa y los directores del pensamiento político, en Ambos Mundos, no dicen otra cosa, enturbiando las fuentes de la historia y dejando a yankis y a cubanos, en bien triste posición: a los primeros como debeladores del derecho ajeno y a los cubanos como polichinelas al servicio de una intriga trágí-cómica. Cuando vuestro Ministro Canalejas estuvo en New York, un grupo de cubanos le propuso la independencia, en célebre entrevista del Hotel Quinta Avenida; no la aceptó; expuso que carecía de facultades; pero no tomó la iniciativa patriótica de sumarse a los cubanos y de informar los hechos reales a su gobierno como lo hacía aquí, Pi Margall. Asistí a esa entrevista memorable con Varona, Pierra, Cabrera, Iznaga, Párraga y el Marqués de la Real Proclamación, y al discurso de Varona contestó Canalejas hablándonos de caravinas y de la realidad nacional. También hablé yo y le dije, que dieran a Cuba la independencia: que sean ustedes—le dije—los concesionarios. Fué inutil. Me abroquelé tras Pi Margall. Inútil. El armisticio que propuso Mac-Kinley, fué sugerido por mí, en documento, impreso por suscrición cubana, al que se dió lectura en todos los cuerpos de Consejo, de Key West, al Estado de Maine, por orden expresa del Delegado Don Tomás Estrada Palma. Mackinley lo propuso, el armisticio sujerido y no fué aceptado el salva-vidas, por el general Blanco. Los historiadores que hablan de armisticio en Cuba, están confundidos: en Cuba no hubo armisticio, sino suspensión de hostilidades por la intervención de la Santa Sede, fórmula sugerida por el Arzobispo de Saint Paul; el armisticio era la independencia: la suspensión de hostilidades era la paz. Ya era tarde; pues había que contar con dos pueblos: el cubano en armas y el americano decidido a la intervención de todos modos, cansado de las esperanzas de paz que le daba su gobierno.

El Presidente Mackinley, los Senadores Hoar, Hale, Platt, no el de la Enmienda, otro del mismo apellido, Hanna, Presidente del Congreso Spooner, es decir, los apodados Senadores por España, por los mismos americanos, sentían verdadero horror a la guerra. No querían más que paz. Todas las coyunturas propicias para declarar la guerra las desaprovecharon: la carta de Dupuy de Lome, el Ministro de España, torpe documento, no los movió. Ordenaron que se cancelase el incidente No los movió la voladura del Maine.

Consta en documento oficial que hubiera sido un acto despreciable declarar la guerra a España por esa hecatombe de culpabilidad "subjudice"; y constan estas palabras de Mackinley posteriores al Maine y oficiales: "Por ningún dinero, ni por ninguna gloria queremos a Cuba."

Si al estallar la guerra, el grito de avance fué "Rimember the Maine" fué por obra de los marinos de guerra; que ya en trance bélico, escogieron, lo que pudiera representar la venganza en todo él, que va a pelear, justa o injusta. Ustedes, marqués, hubieran dicho con el poeta ¡Venganza y guerra! y hace siglos, ¡Santiago y Cierra España! Esa es la psicología de las multitudes.

El Marqués.—¿Pero el Gobierno de Madrid, no ofreció concluir la guerra para Octubre?

Yo.—Sí, lo ofreció en Abril: era una letra a seis meses plazo, que traía el aval de Mr. Woodford, el Ministro americano, en esta corte, y de cuyos buenos oficios y deseos, no es posible, que dudéis. Pero en ese ofrecimiento, se hablaba de paz: ni una letra de independencia. Podía ser un rayo de esperanza para la mitad del partido Republicano, que ansiaba la paz, para los católicos, de Mons. Ireland; para el Gobierno de Washington, que la deseaban ardientemente. Mackinley temblaba ante la idea de los sufrimientos que toda guerra supone. Esto consta así de sus propias palabras. Pero la guerra la hacía Máximo Gómez, que es con el que se debió de contar; y Gómez no aceptaba más que la independencia.

A los gobiernos de la Regencia hay que aplicarles:

"Cuando quise, no quisiste
Ahora que quieres, no quiero"
o bien
Tú lo quisiste Fraile Mosten
Tú lo quisiste, tú te lo tén.

El Marqués.—¿Y los cubanos?

Yo.—Ganaron su independencia, enfrente del poder de España y del obstáculo de los Estados Unidos. A pulso. Con paciencia y constancia.

El combate naval de Santiago, no fué la guerra de Cuba, fué un episodio de la más larga de todas las guerras coloniales de la historia.

Hubo dos momentos psicológicos en que España pudo conservar con honra y provecho su Imperio colonial, su ejército y su escuadra, porque conservar su imperio hubiera sido la posesión de Puerto Rico y de Filipinas y la independencia de Cuba, otorgada, ya que la Madre Patria, no tenía honra que reivindicar en Cuba, su hija: Uno cuando Maceo llegó a Mantúa, en el extremo occidental de la Isla. Me ganaron, hubiera dicho Cánovas y hubiera quedado grande: en su lugar exclamó: el último hombre y la última peseta: quedará, por siempre, pequeño. No había entonces más españoles en el mundo, que los americanos, Pi y Margall, y los cubanos que le pidieron a Canalejas la independencia en New York. Y esto porque el arbol se conoce por sus frutos y no por la hojarasca.

El otro momento fué cuando vino el Maine a la Habana; visita que fué pagada por el Vizcaya, en New York. Se estaba en pleno período de mimos y cortesías. El Vizcaya debió salir de New York y traer a la Habana el Decreto de Independencia.

La vista española de aquel Gobierno, no se dió cuenta: creyó que el Maine, era un refuerzo: vista miope.

El "Remember the Maine" que pudo y debió ser un arco-iris, fué un rayo. Esta, y no otra, es la historia.

El Marqués.—Me ha convencido usté. Lo que parece increible, es que no sepamos nada, ni de fuentes de aquí, ni de las de allá, de los últimos tiempos de España en Cuba.

Hay un abismo entre la soberanía de Cuba, por el esfuerzo propio de los cubanos, y esa soberanía debida a extraña intervención. Tiene usté razón: España debe olvidar todo resquemor con los americanos, que quisieron que la separación de Cuba, fuese asunto suyo y no de ellos.

Siempre es un honor para España que sean los cubanos, los conquistadores de su país.

INCONVENIENTES . . . . . . Por C. Cabral

—¡Tan joven y sin novia! ¡Es increíble!
—Soy muy tímido, señora,, y sobre ser tímido, soy casado.

(De "Excelsior", Méjico)

LOS RECIENTES ASESINATOS DE CANTON

NO SON LOS MILITARES NACIONALISTAS SINO LA CLASE MEDIA DE CHINA, LA QUE COMBATE CON DENUEDO AL COMUNISMO

(Por TIBURCIO CASTAÑEDA)

No hay un gran número de capitalistas en China, sino unos cuantos millonarios, y un gran golpe de familias que viven con holgura sin necesidad de trabajar diariamente para proveer a las necesidades de la vida

Los financieros, comerciantes, industriales y tenderos, hacen su negocio en pequeña escala.

Los puntos de contacto entre todas estas personas de la clase media son las Cámaras de Comercio, los Centros de educación, las Asociaciones de banqueros y los antiquísimos Centros de industriales manuales; y estas diversas agrupaciones constituyen la columna vertebral nacionalista de China, adversaria de todo rápido cambio en las Instituciones y sobre todo cuando se quiere llegar por los revolucionarios comunistas a quitar a todas estas personas su modo de vivir ancestral, para convertirlas en obreros manuales comunistas dentro del molde del Soviet.

De aquí se deducen los recientes hechos acecidos en Cantón. Como el Gobierno de Moscou no está en condiciones de abundancia metálica no puede ir arrojando monedas chinas, taels, para zurcir voluntades al comunismo.

De esas colectas se valieron el comunista Lin-san de Hunan y sus amigos para pedir dinero en Shanghai a los banqueros y comerciantes, que lo dieron a regaña dientes, mirando tan solo a las incertidumbres del porvenir que pudieran llevar a esos Comunistas al Poder.

Pero esos mismos banqueros y comerciantes de Shanghai, que es la población más rica y comercial de China, con su tranvía, luz eléctrica y suntuosos edificios, vieron que el Generalísimo del Partido Nacionalista, Chiang Kai Shek, se separaba de Borodín y de la viuda de Sun Yat Sen y abominaba del Comunismo, le ofrecieron a ese generalísimo hasta treinta millones de pesos asegurados con la colecta de derechos de aduana sobre los artículos extranjeros importados.

Y así nació lo que con rabia y amargura llamó Borodin la redención burguesa.

Esos comerciantes y banqueros previeron, por el profundo conocimiento de las costumbres ahorrativas y adquisitivas del pueblo chino, que había de sobrevenir la reacción contra el comunismo, y llegada que fué ésta, vertieron sus fondos en las manos de los militares chinos Nacionalistas que podían combatir con éxito el comunismo.

Quedó pues, bien establecido, que el pueblo chino de la clase media, que es allí la que manda, con su dinero, no es comunista sino individualista, y que aborrece todo lo que transciende a propiedades o gobierno en común.

Como ese dos o tres por ciento ad valorem sobre las mercancías, no es suficiente para atender al Gobierno de la Nación, de ahí que tengan que salir los dineros para combatir al comunismo, de esa clase media; de los banqueros y comerciantes chinos.

Y cuando los Comunistas cerraron en Shanghai una tienda a la fuerza, todos los chinos ricos, comerciantes y banqueros de esa ciudad, hicieron una enorme colecta de 30 millones de pesos que entregaron a Chiang-Kai-Shek, como va dicho, para combatir al comunismo.

Y entonces Chiang cogió el dinero, aspiración casi única de los políticos chinos, y presentó su renuncia de Generalísimo, yéndose a descansar a los alrededores de Shanghai. Pero de esa colecta resultó para los donantes la convicción de que con dinero se podía combatir todavía en el Sur de China al Comunismo.

Sin duda para buscar otra colecta, vemos a Chiang llegar a Shanghai, cansado, de vuelta de Japón, y asumir la jefatura del Partido Nacionalista, pero no la jefatura militar, el puesto de Generalísimo, porque, sin duda, a los de Shanghai les pareció sobrada, para repartirla de nuevo, una colecta de treinta millones de pesos.

Como los Comunistas rusos están haciendo propaganda del comunismo en todas partes del mundo, les convenía demostrar que habían conquistado y hecho suya una población importante entre todas las del orbe.

Los rojos o comunistas de Cantón, secundados en su propia casa por las mujeres chinas a quienes han prometido la emancipación de toda poligamia, imponiéndoles el peinado de melena como signo distintivo del Comunismo en Rusia.

Los Comunistas comenzaron las matanzas de los nacionalistas en Cantón el día trece por la noche; sin vacilar se echaron a la calle más de veinte mil comunistas, saqueando e incendiando las casas de los nacionalistas y matando a todos los individuos de muchas familias; cortaron además todas las comunicaciones de la ciudad con objeto de que no pudieran llegar refuerzos nacionalistas, y comenzaron después los incendios, robos y saqueos.

Las órdenes de todos estos crímenes y depredaciones procedían de un Comité compuesto de quince rusos que obedecían órdenes de Borodín, que se decía que estaba en la ciudad disponiendo ese Domingo, día once del corriente, que ya se le llama en China "el Domingo sangriento de Cantón".

Aprovecharon los comunistas la ausencia de tropas nacionalistas para comenzar las matanzas de todos los que eran preeminentes entre los Nacionalistas: pero el día quince llegaron fuerzas nacionalistas que iniciaron la contra-revolución.

En las poblaciones importantes de China se celebraron reuniones para protestar de las matanzas de habitantes de Cantón por los Comunistas tanto rusos como chinos.

Kuo Tai Chin, uno de los chinos de mayor importancia de Shanghai, dijo en una reunión muy nutrida de chinos y norteamericanos que habían estudiado en la Universidad Americana de esa Ciudad, que el Kuomintang está infestado de miembros e ideas comunistas. China se halla en la encrucijada de dos caminos, a saber: el del Comunismo ruso y la forma de Gobierno de los Estados Europeos y de Norte-América.

El General Chiang Kai Shek, Presidente civil del Partido Nacionalista, declaró el día catorce en Shanghai, "que los Consulados rusos que existen en casi todas las poblaciones de alguna importancia de China sirven tan sólo de propagadores del Comunismo; y hay que expulsar a esos Cónsules, como hemos expulsado al de Cantón, que indudablemente fué uno de los directores de la matanza de los adversarios del Comunismo".

Y todavía el día catorce del corriente el edificio de la Policía, repleto de rusos comunistas, no se había rendido a las tropas nacionalistas.

Parece llegado el momento de que los Nacionalistas y los del Norte de China que obedecen a Chang Tso Lin, se reunan en una Conferencia para tratar de terminar la extraterritorialidad de los tribunales y al mismo tiempo para poner fin a los ridículos derechos de Aduana de dos y tres por ciento sobre las mercancías que llegan del extranjero, poniendo término a todas las contribuciones interiores ilegales que imponen los Tuchunn o jefes militares.

A TRAVES DE LA VIDA

POR HECTOR DE SAAVEDRA

A BORDO DEL SIBONEY

Camino para Cuba estoy, aún, dentro de la primera singladura de las tres que requiere la duración del viaje. Antes, costaba cuatro días y medio pero las cosas han cambiado mucho desde hace treinta años o medio siglo si se quiere, porque la ciencia ha avanzado "que es una barbaridad", según cantaban en una zarzuela muy popular. En aquella época la buena sociedad de Cuba iba a New York, para pasar el verano en Saratoga o en las montañas, en los vapores de esta misma línea o de otra rival que se llamaba "de Alexander". No rivalizaban en nada más que en quitarse los pasajeros y una vez, en esta lucha, llegaron a rebajar los precios hasta 15 pesos por persona y creo que a dos por 25, como venden las peras a "two for a quorter". Así y todo resultaba caro por las penalidades que se pasaban. La comida era famosa por lo mala, y en ambas Compañías se pasaba hambre. Quizás de ello arranque la costumbre que ha quedado de atiborrar a los pasajeros a quienes se va a despedir, con dulces, galletas y comestibles diversos como si se tratara de una caravana a través del desierto.

Los barquitos, muy monos por afuera, eran de hoja de lata y se llamaban el New-Port, el Niágara, el Saratoga, el Mérida y otros que no puedo recordar, no habiendo olvidado estos porque los tomé muchas veces y en uno de ellos estuve a pique de naufragar en compañía de un buen número de personas conocidas, lo que hubiera sido un consuelo.

Por muchos años duró este abuso con los pobres cubanos porque americanos venían pocos y de los millonarios ninguno. No había otro modo de llegar a los Estados Unidos y los que iban a Europa tomaban "el correo" quincenal de la Trasatlántica Española o en New York los vapores de la francesa ("la Champagne" la "Bretagne", la "Bourgogne" y otros que eran muy mediocres. A los barquitos de Ward y Alexandre les llamaban "palacios" en comparación sin duda con los bohíos de vara en tierra. Eran suficientes para nosotros, indios con levita...

Pero no nos quejábamos, ni siquiera del mal olor a sebo o a rayos que producía revulsión en el estómago y el mareo instantáneo. La medicina ha dejado pasar inadvertido este descubrimiento. En fin, para terminar con memorias desagradables diré que no había baños, ni música, ni más entretenimiento que el "juego de prendas" de la gente joven.

Con esta impresión he vivido luengos años teniendo en un santo horror estos vapores. Hubiera preferido las "cachuchas" de Jiménez, pescador famoso de tiburones, para venir al Cayo y ganar la tierra americana antes de pasar por aquellos cuatro días de trincheras. Ahora, ante la perspectiva fatigosa de dos jornadas de ferrocarril y con la buena recomendación de muchos amigos, he tomado pasaje en este vapor "Siboney" de la línea de Ward, y debo decir, en justicia, que es bien distinto a como era antes y que no me ha pesado.

No se trata de un trasatlántico de cuarenta y tantas mil toneladas como el Magestic o el Leviathan, puesto que lealmente el "Siboney" acusa 16.000. Quince mil que fuera están bien distribuídas en camarotes confortables (aunque no lujosos y sí faltos de "agua corriente") pero limpios, aseados y sin ningún olor. El barco todo es expresamente hecho para pasajeros lo que parecerá extraño, pero no lo es, porque algunos vapores de carga los han habilitado para viajantes, poniendo a estos en la situación del ganado que nos viene de Centro América.

En el "Siboney", límpido como una patena, hay un buen servicio de criados, un comedor amplísimo y una comida modesta pero no desagradable y muy diferente a la que yo conocí. Hay más: en honor de los cubanos ponen platos criollos muy apreciables.

Hay en el vapor una orquesta de seis u ocho músicos, que serán sin duda "profesores" porque tocan para las comidas y para bailar en un buen salón a propósito. El "smocking roon" es agradable, los divanes y asientos muy confortables y hay "biblioteca pública", cómodos escritorios y ¡baños! públicos y privados.

¿No es un sueño todo esto? Es verdad que por el tren se gana un día y no hay mareo "de mar", pero no se está libre como aquí, del polvo, el humo, el estropeo y el fastidio de aquella cárcel rodante. No es comparable, en la buena estación, la delicia que ofrece un viaje por mar cuando es en un barco confortable y entre personas de buen aspecto. Y como no soy un vanidoso ni me duelen prendas, debo decir que, por aquí, cuesta casi la mitad más barato.

A bordo, noviembre 27, 1927.

LA ULTIMA CRONICA DE GOMEZ CARRILLO ESCRITA 4 DIAS ANTES DE SU MUERTE

(Para el DIARIO DE LA MARINA).

LA PEQUEÑEZ DE LOS GRANDES HOMBRES.—MURMURACIONES

(De nuestra redacción de París)

Al salir de casa de Maeterlinck, donde habíamos pasado la mañana, mi amigo Ventura García Calderón, decíame con sincero asombro:

—¡Es posible que ese hombre sea el autor del **Pájaro Azul**, el poeta maravilloso de **Monna Vanna**, el pensador sublime de **La Sagesse et la Destineé!** Porque, aunque usted lo quiera mucho, no puede negarme que más que un soñador, parece un buen burgués, más preocupado de la cocina, de la bodega, de la pipa, de la chimenea y de las buenas mozas, que de las quimeras y de los ideales. Sus mejillas sonrosadas, su nariz rabailaisiana, su boca golosa, todo en él indica al buen flamenco que volvería gustoso la espalda a las vírgenes pensativas de Memling, para correr hacia las vulgares suculencias de las kermesas, en que las maritornes lucen sus descotes tentadores...

Estas palabras acuden a mi memoria al leer un estudio muy paciente y muy sabio, en el que el doctor Cabanés, ha reunido los documentos necesarios para demostrarnos que, no sólo el estilo no es el hombre, sino que, en general, el hombre es lo contrario del estilo. Aunque en realidad, de lo que se trata, no es de eso exactamente, sino de la diferencia que existe entre la figura verdadera del autor de una obra gloriosa, del protagonista de una aventura histórica, y la imagen de los héroes que en general nos formamos. "Cuando Agesilao fué enviado, a la cabeza de cinco mil espartanos, para salvar a los egipcios del yugo de los persas, una inmensa muchedumbre acorrió a la playa para ver desembarcar al guerrero célebre, cuya fama llenaba el universo. ¡Cuál no fué la sorpresa de aquellos bárbaros, al ver, en vez del príncipe arrogante y magnífico que esperaban, a un viejecito cojo, flaco, encorvado, envuelto en una capa humilde! Y desde entonces, según parece, hasta estos momentos en que las jóvenes yankees que vienen a París con objeto de conocer a los adalides de la gran guerra, se asombran al encontrarse ante la figura modesta y muy poco marcial de Foch, casi todos los capitanes invencibles han sido físicamente desilusionadores. En la isla de la Conferencia, cuando la corte de Madrid y la corte de Versalles se reunieron, con motivo de las bodas de Luis XIV, el Soberano español quiso conocer a Turena. Y al verlo inclinarse ante su Trono, no pudo dejar de exclamar, observando su rostro tímido, su cuerpo desmedrado, su aspecto huraño:

"—¡Quién iba a figurarse que el hombre que más malas noches me ha hecho pasar era así...!"

Esto consiste, naturalmente, en que, por más que hagamos, no logramos nunca de que la guerra es una ciencia y no un deporte, y que el que gana las batallas no es el que gesticula, sino el que calcula. Para los hombres más cultos como para los más rústicos, el triunfador, el conquistador, el césar, toma siempre, en la imaginación, un aspecto épico, en el que se mezclan de manera confusa los atributos de la fuerza, de la apostura, del arrojo y de la belleza. El mismo Tamerlán y el mismo Atila, aunque feroces y contrahechos, adquieren, cuando evocamos sus figuras, una grandeza sobrehumana.

Y con los poetas pasa lo mismo. Aunque digo mal. Ante los poetas, los juegos de la ilusión son más complicados, y no se contentan con crear un tipo único, coronado de laurel y envuelto en manto de púrpura, para simbolizarlo, sino se complacen en particularizarlo con matices muy sutiles, en los que deben encontrarse las correspondencias de la obra y el hombre, del genio y el carácter, del sentimiento y de la acción. Así, por ejemplo, ¿quién podría figurarse un Lamartine que no fuera, en la vida cual en los libros, armonioso, suave, melancólico, ferviente, aristocrático, grave, rendido, caballeresco...?

Y, sin embargo, Lamartine, el milífluo Lamartine, el Lamartine que tanto nos ha hecho llorar era, según sus biógrafos, citados por el doctor Cabanés, el más grosero y el más vulgar de los mortales. "Este hombre, que escribía como Platón,—dice Legouvet—, blasfemaba sin cesar, como el último de los carreteros. No podía pronunciar el nombre de Dios sin acompañarlo de mil truenos; de sus labios, en vez de la miel del Himeto, que sus versos prometen, manaban las palabras más soeces". Ya lo veis... Y, aunque parezca imposible, hay que creerlo. El poeta de Graciela, el cantor cuya voz es un suspiro perpetuo, el amante de las sombras desvanecidas, resulta, en la existencia, algo así como un granadero de la guardia... ¡Si al menos se tratase de Augusto Barbier, del vate irritado de los **Yambos**, la cosa nos parecería natural! Augusto Barbier no soñaba sino en derruír las columnas elevadas a las falsas glorias de los hombres, en incendiar los santuarios manchados por la hipocresía, en poblar los cadalsos de peleles palpitantes... Pero justamente, Augusto Barbier, no blasfemaba en su casa cual Lamartine. Refiriendo la visita que hizo al autor de los Yambos, un **repórter** dice: "En el fondo de un gabinete de trabajo, modestamente y metódicamente arreglado, encontré a un viejecillo sentado ante una mesa envuelto en una bata. Era la imagen del burgués tímido, calvo, reposado, correcto, que escribía con lenta aplicación, que sólo suspendía su labor para limpiar de manera escrupulosa sus lentes de oro. Al verme entrar, limpió también su pluma, la colocó en el pupitre y me preguntó lo que deseaba con un acento de humilde benevolencia que me conmovió. Luego, cuando le dije que sólo deseaba conocer al poeta a quien tanto admiraba, bajó la vista y balbució algunas palabras llenas de confusión". Al final de su artículo este **repórter** escribe: "Era, en suma, la verdadera imagen del notario de provincia..."

¿El notario? He ahí otra de las ilusiones de la iconografía literaria. Para Peladán, César Franck, "el más gran músico de su época", parecía, "un notario de pueblo..." Para Duret Gustave Moreau, "el pintor más genial del siglo XIX", tenía, "una cara de notario pobre..." Para Barlez, "el épico Delacroix", producía "la impresión de un notario escrofuloso"... Yo supongo que este tipo de notario, debe de provenir de alguna comedia, lo mismo que el de los médicos molierescos, pues en la realidad nunca he encontrado a un notario con rostro de notario.

¿Y el tipo llamado de boticario...? ¿Y el de tabernero...? ¿Y el de magistrado...? Todos esos tópicos habría que revisarlos con la misma ciencia histórica con que el doctor Cabanés trata ahora de revisar el de los héroes y el de los poetas.

—En principio—parece querer decirnos con su estudio—podéis asegurar que los hombres moralmente grandes son casi siempre menudos de estatura; que los que más sentimentales se muestran en sus obras suelen ser los más prosaicos en la intimidad; que los que por su elocuencia merecen ser comparados con las águilas prefieren, a menudo, en su casa, una vida de aves de corral; que en los que en sus versos sólo suspiran, en su hogar resultan tonantes cual Júpiter...

Y las listas de ejemplos que nos ofrece son tan largas, que casi hay que aceptar sus teorías como resultados de experimentaciones científicas. El dulce Racine, era repugnante cual un réprobo; el enfático d'Alambert, un anciano de voz de cantor de la Capilla Sistina; el legendario Walter Scott, un señor sanguíneo con nariz de borracho; el sublime Balzac un ser vulgar, sucio, que reía a carcajadas y comía con los dedos; el rey del ingenio y de la alegría, Gavarni, un enfermo de **spleen**; Lamennais, el ángel rebelde, un señor muy menudo, muy pálido, muy anémico; el olímpico Flaubert, un pobre epiléptico. Y así podríamos seguir citando nombres para ilustrar la tesis de nuestro autor. Pero en realidad, ni necesidad de recurrir a la historia tenemos, puesto que con ver a los que nos rodean, hay lo bastante para convencernos de que, en efecto, el estilo no es el hombre...

E. GOMEZ CARRILLO.

25-11-1927.

AZUCAR Y POBLACION EN LAS ANTILLAS

Ultima obra del Dr. Ramiro Guerra

Comprende, además del texto principal, cuatro apéndices importantísimos, entre ellos un amplio estudio de la historia de la industria azucarera en Cuba. De venta en las principales librerías. Precio, un peso.

ANUNCIESE EN EL DIARIO DE LA MARINA

M.E.C.D. 2016

HOY POR LA MAÑANA LLEGARA EN EL "PASTORES" EL EQUIPO DEL CENTRO GALLEGO

HAN SIDO PROCLAMADOS DOS CAMPEONES DEL PESO FLY: SCHAWARTZ Y BELANGER

TRATEMOS DE ALGO....

El viernes próximo se inaugura oficialmente el Miramar Yacht Club con una suntuosa fiesta. Esa noche aparecerá el magnífico edificio levantado frente a la pequeña Caleta de la leña convertido en un nuevo palacio de Aladino. La "gente bien" se ha dado cita para esa noche en el Miramar Yacht Club, habiéndose reservado cerca de mil cubiertos para la cena que se ofrecerá a las doce, comenzando el baile a las diez, haciendo música bailable las principales orquestas de la Habana. Los señores socios asistirán de uniforme de gala, o en caso contrario, de etiqueta.

* * *

John Schultz, el conocido coach de remeros de la Universidad de Princeton, me envía sus "best wishes" en una elegante cartulina para las próximas "christmas". Y al mismo tiempo me pide haga extensivas sus felicitaciones a los muchachos del Náutico de Varadero y a todos sus amigos de Cuba. Lo que cumplo gustoso.

* * *

Regresan hoy los equipiers del "Deportivo Centro Gallego" después de rendir una brillante jornada balompédica en Costa Rica donde se anotaron un triunfo muy sonado sobre el eleven campeón de esa República hermana. Con ese motivo, el del regreso triunfal, les espera un recibimiento muy entusiástico y muy merecido. Y por la noche les ofrecerá el señor Claudio Conde, el industrial que se ha empeñado en festejar a los deportistas, en regalarles su dinero y su cerveza Cabeza de Perro, un champagne de honor en la casa de nuestro estimado colega "Heraldo de Cuba", para el que he sido invitado graciosamente por la empresa de ese gran diario capitalino. Muy agradecido—y como dice el impepinable Fontanills—asistiré.

* * *

Estamos en pleno delirio de basket ball. El emocionante juego de la cesta se ha impuesto este año como nunca. Se juega en la Liga Intersocial de amateurs, que tiene su asiento en el populoso Jesús del Monte y una ramificación en las alturas del río Almendares. Juegan los juniors de la Unión Atlética, también de amateurs, en el floor de Calzada y 12, donde llevaron a efecto un magnífico match los cadetes de la Georgia Military Academy, y donde los componentes del fuerte team mexicano "Cooperación" llevan a efecto una muy interesante serie con el team vedadista, que les ha ganado ya tres de los cuatro juegos que tienen que celebrar. Además, en el Centro de Dependientes se encuentra en desarrollo una serie social entre los chicos que aspiran a tener cartel suficiente para habérselas con los mayores. ¡Arriba con el basket!

* * *

El entusiasmo exagerado del señor Cabada, llevado a un límite no permitido, le ha costado una multa de $31, impuesta por un juez correccional en la mañana de ayer. Es de lamentar que tal cosa ocurra en los juegos de base ball, que por fortuna sucede muy contadas veces. Lo que no deja de tener su parte perdonable si nos fijamos que el pitcher y manager del Almendares es un jugador de mucha pimienta y no le gusta perder ni jugando a los caballitos de queque, siendo una garantía del base ball honrado que se les está ofreciendo a los fanáticos. Lo malo está seguramente en exagerar la nota. Siempre los extremos fueron malos.

* * *

Me informa Rafael Posso, el yachtman indiscutible, que se encuentran empatados en el primer lugar de las regatas eliminatorias el star class Delfín, abanderado en el Habana Yacht Club, y el Aurrerá IV, que luce las sedas del flamante Miramar. Esto lo ha averiguado Posso después de hacer un balance minucioso de los puntos anotados por todos los balandros que participan en las eliminaciones. Lo que quiere decir que si el Habana Yacht Club posee buenos pilotos en la náutica amateur, también los tiene el club que levanta sus tiendas en la Caleta de la leña. Así que por ahora no hay nada para nadie, y el sábado entrante se regateará de nuevo, será la cuarta competencia de las eliminaciones en busca del representante de la Flota de la Habana.

Guillermo PI

Ignacio Molinet, el famoso jugador de foot ball no podrá competir en las justas de la Unión

La Comisión de Investigación del máximo organismo ha comprobado que dicho atleta compitió como profesional en el equipo de foot ball americano Frankford Yellow Jackets, de Filadelfia.—Declarado inelegible.—No podrá figurar en el eleven del V. T. C.

El Loma Tennis organizará un campeonato femenino de basket

Ignacio Molinet, la gran estrella cubana de foot ball que tantos días de gloria diera a nuestra patria como miembro del back field de la Universidad de Cornell, no será visto en acción por los aficionados al gridiron local.

Esto se deduce, al menos, de una resolución tomada ayer tarde por el Comité Ejecutivo de la Unión Atlética, declarando no elegible para competir entre amateurs al famoso jugador.

Una amplia investigación realizada por el máximo organismo cerca de las distintas Federaciones y ligas americanas de foot ball, ha comprobado que Molinet, entusiasmado ante la idea de aparecer con algunos compañeros en diversos pueblos americanos, prsetó sus servicios y figuró en el team profesional de foot ball Frankford Yellow Jackets, de Filadelfia.

El día 18 de Septiembre, según los cables enviados por miembros de la Unión Atlética de los Estados Unidos y por la Asociación inter-colegial del mismo país. Molinet actuó como profesional en el juego celebrado por los Yellow Jackets en Atlantic City contra el equipo de la Atlantic City Rosses; el día primero de Octubre apareció con el mismo team en Filadelfia, jugando contra el New Britton Connecticut, continuando después con los siguientes equipos:

Octubre 8, contra Dayton Ohio, en Phila, Pa.
Octubre 15, contra el Buffalo, en Phila, Pa.
Octubre 16, contra Buffalo, Buffalo, N. Y.
Octubre 22, contra New York Giants, en Phila, Pa.
Octubre 28, contra New York Giants, en New York, N. Y.
Octubre 29, contra Providence, en Providence.
Noviembre 5, contra Potlsville, en Phila, Pa.
Noviembre 6, contra Potlsville, en Potlsville.

Estos detalles y el hecho de que se intentara impedir el esclarecimiento de su labor profesional mediante un cable dirigido a la dirección de los Yellow Jackets, empeoró más la situación del famoso atleat, que con este motivo no podrá actuar, como todos esperábamos, en el eleven senior del Vedado Tennis Club.

Esa falta, cometida quizás en un momento loco, en el que seguramente no pensaba lo que hacía, le ha convertido en un profesional del sport para la Unión Atlética cubana, impidiéndole al propio tiempo demostrar a sus compatriotas sus grandes conocimientos del gridiron.

Es realmnete una lástima que Molinet no pueda actuar entre nosotros, en él hubieran visto los fanáticos locales una verdadera estrella del foot ball intercolegial, que durante algunos años fué el jugador más brillante del eleven de la Universidad de Cornell; comparable al gran Red Grange, al fenomena Benny Freidman, a Ernie Nevers, y a otros tantos que se consideraban os ídolos del sport. Pero, la Unión Atlética no podía hacer otra cosa en su caso. Cuando el Vedado Tennis presentó su planilla de inscripción ante el Comité, alguien que conocía detalles de su actuación como profesional dió informes a la Comisión de investigación y ésta, cumpliendo con los preceptos reglamentarios, que le ordenaban investigar, pidió distintos informes a los miembros d ela U. A. Americana obteniendo los datos que hemos publicado anteriormente, que condenan de lleno al famoso jugador.

Es una lástima, repetmos, que un player tan notable no pueda demostrar sus grandes facultades ante sus propios, compatriotas, pero cometió una falta que le coloca lejos del amateurismo y nuestro máximo organismo, con muy sano juicio, velando por esos otros muchachos, que sin ser grandes estrellas tienen que luchar desesperadamente por alcanzar un puesto en los teams, le ha impuesto la pena que ordena el reglamento, colocándole lejos del gridiron local.

BASKET FEMENINO

Decidido el "caso Molinet" conoció el Comité Ejecutivo de la Unión de una petición del popular sportsman Eliseo Guzmán, presidente del Loma Tennis Club, para organizar un campeonato femenino de basket ball entr eclubs inscriptos en la Unión, y aquellos no inscriptos que a juicio del Loma Tennis, puedan competir en dicha justa. La Unión le concedió el permiso, por cuya razón podemos anunciar desde ahora que para la segunda semana de Febrero comenzará a discutirse en el floor de los Bolshevikes el primer Campeonato Nacional de Basket ball de mujeres, en el que contenderán seguramente quintetos del Vedado Tennis Habana Yacht, Ferroviario, Cuba Tennis, Santos Suárez Tennis, Cuban Telephone, Club San Carlos y Loma Tennis.

Los otros acuerdos fueron:

A solicitud por escrito del interesado se acuerda acpetar la baja del señor Armando Someillán por el Loma enais Club.

Se acuerda dejar sin efecto el acuerdo número 891 por el que se aceptaba la alta del señor Julio E. Mederos por la Universidad de la Habana, por haberse comprobado que dicho señor por acuerdo 76 de 5 de Agosto de 1924, fué descalificado como amateurs.

Dar por recibida una comunicación de la Federación de Remos, trasladando a esta Unión la protesta que hace el Vedado Tennis Club contra la decisión del Tribunal de Regatas reunido en Cienfuegos el Domingo cuatro de Diciembre para dar cumplimiento al acuerdo 775 de este organismo, sin que dicha Federación por las razones expuestas en su comunicación haya rendido una decisión con relación a dicha protesta acordándose que de acuerdo con lo dispuesto en el citado acuerdo 775 de este Comité dará su fallo el Martes 27 del corriente.

Aceptar el alta del señor Justo Luis Michelena para competir por la Universidad de la Habana.

Jake Schaefer tiene ventaja en su match vs. Cochran: 600x416

El resultado del segundo bloque, jugado anoche, fué de 155 por 123

NUEVA YORK, Diciembre 20.—(A.P.)—El joven Jake Schaefer, hijo del famoso campeón de billar de los mismos nombres, derrotó esta noche a Welker Cochran, campeón mundial de billar 18.2 blik-line, en el segundo bloque de su match de 1,500 puntos, por el título. El score fué de 300 por 205. Con su victoria de esta noche Schaefer tiene más tantos que el campeón, con 600 contra 416 en los dos bloques.

Ambos jugadores parecen haberse recuperado de la nerviosidad que afectó mucho su juego anoche, aunque el campeón no podía ajustar esta noche su stroke a la mesa, cuyas bandas estaban muy vivas.

El score, por innings:

Schaefer: 95—2—155—46—2—300—300—600.

Cochran: 123—29—52—1—205—211—416.

Averages. — Schaefer 60; Cochran 51-1/4.

Máximas: — Schaefer, 155; Cochran, 123.

Interesante foto en la que aparecen todos los triunfadores en el Concurso Futbolístico ideado por el conocido industrial Sr. Claudio Conde; en ella aparecen los triunfadres entre los cuales se cuentan las madrinas de los Clubs Juventud Asturiana, Centro Gallego y Baleares. En los "Tópicos Futbolísticos" nuestro compañero "Peter" da una relación de ésta fiesta que se efectuó en la noche del lunes

El eleven del Atlético de Cuba es el que hasta ahora ha presentado mejor defensa en la season junior de foot ball intercolegial

Sus rivales no han podido anotarles en tres salidas que han hecho al gridirón.—El Yacht Club también se ha mostrado resistente, permitiendo solamente 13 puntos.—Cuatro jugadores empatados en el "scoring".—Otros detalles del campeonato.

(Por GALIANA)

Una hermética defensa en las salidas que ha hecho en la presente temporada de novicios, ha permitido al eleven del Atlético de Cuba figurar en el lugar de honor de la contienda luciendo lógicos candidatos al triunfo final, si como lo esperan, resultan vencedores el sábado por la tarde, en el choque que tienen anunciado con los Marqueses del V. T. C.

Tres juegos han celebrado hasta el presente los Tigres del Atlético, y en los tres sus contrarios han tenido que marcharse a casita con su score completamente en blanco. En el primer choque que tuvieron, se enfrentaron con los muchachos de la Policía, que entonces tenían su line up completo, y después de cuatro períodos de intensa lucha lograron la victoria con score de siete por cero. Un avance arrollador, realizado en los últimos momentos del cuarto período hizo posible que Pollo" Alvarez cruzara victorioso el goal line, con el touchdown decisivo.

Poco después, al encontrarse frente a frente con los Caribes de la Universidad, que según cuenta la historia y testifican Castillito, Varona y el nunca bien ponderado Evelio Pérez, son sus hijos en el gridiron, los players del glorioso volvieron a dejar en salsa blanca a sus contrarios, ganando en el último período del encuentro cuando un doble pase mal intentado por Michelena en su línea de 35 yardas, hizo posible que Soliño interceptara la bola y anotara el touchdown que decidió el game.

El domingo, jugando su tercer encuentro de la season y al mismo tiempo el más importante de todos, ya que de su resultado dependía el campeonato, los Tigres repitieron su maravilloso trabajo defensivo de anteriores encuentros, dejando sin anotación a los Rojos del Habana Yacht Club, aunque tuvieron que conformarse con un honroso empate, al resultar víctimas de otra defensa por el estilo.

Entretenidos en defenderse en todos los momentos de sus juegos, los muchachos del Glorioso no han podido desarrollar toda la ofensiva que les ha enseñado Yeyo Adán, por cuya razón, sus anotaciones han sido bastante pobres, registrando tan solo dos touchdowns y un punto adicional en 144 minutos de juego que han celebrado. Casi todas sus ofensivas las han realizado en el último período de sus juegos.

El eleven del Yacht Club es otro que se ha mostrado fuerte en la defensa, habiendo permitido tan solo 13 puntos en los cuatro juegos que ha celebrado. Siete de ellos, sin embargo, les costaron el campeonato, pues fueron anotados por José Masó en el game Policía-Yacht celebrado hace dos semanas, cuando todos esperaban que los policías resultaran fáciles víctimas del team.

En el ataque, los Lobos se han mostrado bastante peligrosos, habiendo anotado 25 puntos en cuatro juegos; trece de ellos en segundos quarters y los otros en la última parte de sus games.

El Vedado Tennis Club ha tenido el mejor ataque del campeonato, con 31 puntos anotados en tres juegos—cinco touchdowns y un punto adicional—pero al propio tiempo han flaqueado en la defensa, habiendo permitido a sus rivales 27 puntos, catorce de los cuales han sido anotados en el segundo período y el resto en los comienzos del segundo half.

La Policía solo anotó una vez, contra los lobos del Yacht, y en cambio se ha mostrado excesivamente débil en la defensa, al extremo de permitir anotaciones en todos los períodos.

Cuatro jugadores, Carrillo y Fernández de Castro, del Vedado Tennis; Pitin Hernández, de la Universidad, y Torriente, del Yacht Club, marchan al frente de los anotadores del campeonato con dos touchdowns a su haber cada uno.

Carrillo y Fernández han hecho sus anotaciones después de interceptar forward passes de sus contrarios; Fernández de Castro con excelentes corridas por los ends y Torriente barrenando continuamente la línea enemiga, después que un end run le ha permitido colocar a su team a pocas yardas del goal.

Wilbrick, de la Universidad, es el mejor anotador de puntos después de los touchdownc, con dos a su haber en lo que va de la season.

El team de la Universidad, según los peritos, es el que mejor estrategia ha desarrollado en sus juegos, aunque hasta el sábado último estuvieron faltos de punch para anotar. En los criss-crosses, en los fakes y en los end run el team universitario ha sido una verdadera maravilla, pero el poco peso de sus backs les ha impedido notar con más frecuencia.

La mejor línea es la del Habana Yacht, sin embargo, sus backs se muestran un tanto débiles en la defensa y esto da oportunidad a los contrarios a practicar contra ellos numerosos forward passes que casi siempre cristalizan. La Policía posee tres buenos plunges en Rosen, Rivas Vázquez y Masó, y el Atlético de Cuba, sin poseer una luminaria en su line up, ha presentado un conjunto perfectamente equilibrado que se lleva con mucha armonía en sus salidas al gridiron.

Véase a continuación los puntos que ha anotado cada eleven en los distintos períodos de sus games:

	1o	2o	3o	4o	Total
V. Tennis	18	7	0	6	31
H. Yacht	0	13	6	6	25
Universidad	0	7	7	0	14
Atlético	0	0	0	13	13
Policía	7	0	0	0	7

Véase ahora en qué períodos se han debilitado más los cinco elevens, permitiendo anotaciones a sus rivales:

	1o	2o	3o	4o	Total
Atlético	0	0	0	0	0
Y. Club	13	0	0	0	13
Universidad	12	0	0	12	24
Policía	6	7	7	6	26
Vedado	0	14	13	0	27

	T.	P.A.	Total
Carrillo, Vedado	2	0	12
F. de Castro, Vedado	2	0	12
A. Hernández, Uni.	2	0	12
Torriente, Yacht	2	0	12
Masó, Policía	1	1	7
Brownson, Yacht	1	0	6
C. Sánchez, Vedado	1	1	7
J. Alvarez, Atle.	1	0	6
Soliño, Atlético	1	0	6
Winetraub, Yacht	1	0	6
Wilbrick, Uni.	0	2	2
Martín, Atlético	0	1	1

Las indicaciones quieren decir. (T), Touchdowns anotados; (P.A.), puntos después del touchdowns.

JUEGOS DE LA SEMANA

Para la presente semana, que es el fin de la temporada, el schedule del campeonato señala dos interesantísimos encuentros, que decidirán de una vez la contienda de novicios. El sábado por la tarde, a las tres, jugarán Marqueses y Atléticos, viejos rivales de otros tiempos y el domingo, Caribes y Policías, que necesitan triunfar de cualquier modo para no quedar en la cola de este interesantísimo campeonato.

LA COMISION ATLETICA DE ILLINOIS HA SUSPENDIDO A TRES MANAGERS DE PUGILES

El aprendiz Meyer debutó piloteando con éxito una pareja de favoritos ganadores

Los expertos comieron con manteca al triunfar Open Go Shut y Estin, que lucían como magníficas inversiones para su numerario.—Clear Sky derrotó a King David en un espeluznante final en el Ambos Mundos Handicap.

MITCHI HIZO LA CRUZ POR LOS TURFMEN CUBANOS

Ni los fuertes vientos norteños ni la pertinaz como glacial llovizna que se dejó sentir en la hora crítica de dar comienzo los acontecimientos hípicos pudieron impedir que una numerosa concurrencia, avida de gozar su sport favorito, se trasladara ayer tarde al bello hipódromo de Oriental Park.

El aprendiz-jockey actualmente más notable del turf americano, C. Meyer solemnizó su primera aparición ante la afición hípica de nuestra capital con éxito clamoroso, al anotarse un doblete abordo de Open Go Shut y Estin, en los turnos tercero y cuarto respectivamente, ambos a seis furlongs.

Open Go Shut, favorito de dinero parejo, al aventajar a sus poderosos adversarios Watson, Bedford Queen, Meriwick, Ondora, Mally S y Arcaist en todo el curso de su carrera, lo hizo corriendo de manera uniforme para sostener desde la partida una ventaja de largo y medio hasta los saltos finales. En que Watson pudo acabar un largo detrás de Open Go Shut, teniendo este siete delante de Bedford Queen.

La pista ofrecía un piso muy a gusto de Estin, hijo de Westy Hogan-Veracity, que una vez que había cubierto los cuatro furlongs pudo alcanzar una brecha de ocho largos a su favor, la misma que se observó en la meta. Belascoaín, la muy consistente potranca nacida en Cuba aventajó por nariz al tercero Tin Hat.

APRENDIZ ESTRELLA

El jockey Meyer mantuvo a sus montas en alta velocidad toda la ruta y ahorrando terreno no teniendo que recurrir una sola vez al látigo. Les sacó visiblemente el mayor esfuerzo y coraje, dando con ello para el observador de cerca una nueva demostración de esa fuerza misteriosa que aparenta poseer sobre los "pur sangs" que dirige.

En la carrera que vió triunfar a Open Go Shut, mantuvo a este navegando con la regularidad de un péndulo. El veterano W. Smith, que había colocado a Watson en reserva para un esfuerzo finalista, avanzó resueltamente en pos del líder, pero aquí vino lo más artístico de la labor de Meyer. Recurrió este al látigo como hacen la mayoría?—Contestó al reto con una magistral exhibición de "hand-riding" que quita pesares.

La meteórica etapa del sobresaliente jockey C. Meyer dió comienzo el pasado Junio. Cosa nada común, desde sus primeros pasos en el turf dió señales inequívocas de entender y poseer cierto don para controlar los caballos, y al complemento consiste en que rara vez un ejemplar deja de corresponder a sus demandas.

Robert McGarvey, uno de los primeros en darse cuenta de las extraordinarias dotes de ese muchacho, asumió la labor de lograr su pulimento. Siempre se destapaba con algo nuevo y sorprendente. Garvey para ver lo que podía dar sometido a difíciles pruebas llegó a ponerlo hasta en el pico del aura, pero de todo lo más malo salía tan airoso y fácil que el público comenzó a tributarle sendas ovaciones. Después Stuyvesant Peabody, Presidente del Illinois Turf Association y Lincoln Fields Jockey Club, se dió perfecta cuenta de qe Meyer era el gran "hallarzo" del año, y adquirió media parte en el contrato que ya poseía McGarvey.

RACHA DE LOGICOS

Cuatro favoritos se dieron ayer tarde, para regocijo de los "formylayers" y para demostrar una vez más la clase de sport que este invierno tiene por escenario el bello track de Marianao, Spiral de Ed. Arlington, fué el de más jugoso dividendo, $20.40 en la Mutua.—Mitchi, de la cuadra criolla Caimito Stable, que capitanea el muy querido doctor Alberto Inclán, brindó a este una grata sorpresa y emotivos segundos al marchar triunfalmente en el primer urno del prograa, dedicado ayer tarde exclusivamente a los "Cubanbreds".—Lo más extraordinario del éxito de Mitchi lo constituyó su airosa travesía sobre un piso que, según las matemáticas, no le daba chance, revisándose sus actuaciones pasadas en track heavy.

La atracción principal, el Ambos Mundos Handicap, quinto turno del programa, llevó al post para un esfuerzo a milla y 50 yardas a Clear Sky, Kind David, de la Cuadra Nacional, Northern Pass de J. S. Healy, Friend de J. Collins y King Solomon's Seal de D. T. Leonard.

COTIZACION LIBERAL

Clear Sky para el que no hay carrera bastante larga, y que soporta pesos con donosura, abrió 6 a 5, que era sin duda un precio liberal para un ejemplar de su talla .Northern Pacc y Solomons Seal 3 a 1, Kind David 4 y Friend 8 a 1.

Tras una perfecta y veloz arrancada Friend y Harthern Pass se aparejaron al frente y King David en tercer lugar, delante de Clear Sky, W. Smith, abordó de la buena pertenencia de J. E. Emallaman se mantenía alejado de la lucha entre los líders pero una vez que se propuso decidir avanzó con la velocidad y entereza que lo distinguió en sus recientes esfuerzos.

O. Brown con King David se puso en punto al entrar en la pasarela final y poco antes de llegar a la varilla destacaba su nariz la frente, pero en el instante crítico redujo el alcance de sus saltos, y fué ahí donde Clear Sky obtuvo el veredicto de los Jueces por nariz. Winnie O'Conor, trainer de King David, que presenciaba la lucha desde el stand, mordía en esos instantes críticos del final un cabo de tabaco con igual efecto acompasado de una máquina de hacer embutidos y ni un sólo hilillo de humo se escapaba de su boca que casi siempre sonríe.

Quizás si entonces recordaba los muchos finales de aranca pescuezo que experimentó cuando era jockey de gran cartel, uno de los que hubira deseado poner en práctica abordo de King David para lograr su éxito ayer tarde.

LLEGAGRON NUEVOS JOCKEYS

Ayer llegaron a Oriental Park los jockeys L4 Pichon, H. Jones H. Mertz.

Pichon presta sus servicios en los Estados Unidos a la cuadra de Rome B. Respess, y se distinguió bastante en las recientes temporadas veraniega y otoñal.

Jones, con un peso de 103 libras actualmente, tuvo regular éxito en el anterior invierno hípicpo de Marianao. Durante el verano sufrió varios accidentes, que no parecen haberle restado ninguna facultad. Es un muchacho valiente y que posee habilidad.

Mertz puede montar con 104 libras. Ed O'Connell posee su contrato. Es un aprendiz que se ha anotado ya 21 victorias. El invierno pasado hizo la temporada en New Orleans de donde acaba de llegar ahora, por presentársele aquí mejor perspectiva, según él opina.

NOTAS DE LA PASARELA HIPICA

Adria se repone rápidamente de sus recientes percances, y pronto estará en condiciones de ir al post.

Futuro parece dispuesto a cobrar dentro de muy poco. Sus prácticas matinales así parecen indicarlo.

Lo de siempre en el turf. Nadie sabía que Mitchi pudiese valérselas sobre el piso fangoso de la pista. Pero cobró tras un meritorio esfuerzo ayer tarde en el primer chupinazo del programa. Liborio retó bien, pero no pudo arrebatarle a Mitchi su bien ganado triunfo. Los Cuban breds hicieron una buena exhibición bajo la glacial lovizna.

LAS CUADRAS GANADORAS DE PREMIOS

J. A. Parsons	$2,100
H. Jacobs	1,975
J. J. McCafferty	1,975
H. P. Gardner	1,350
Mrs. J. Burke	1,275
T. J. O'Brien	1,250
W. Wicw	1,250
Mrs. F. Glasson	1,250
Mrs. L. L. Westmoreland	1,250
J. M. Hubell Jr.	900
S. McNeil	850
L. Sylvestri	825
H. Simmons	825
J. Gengler	775
W. E. Applegate	725
E. Arlington	725
W. J. Waterman	725
Fair Ylay Stable	725
J. E. Smallman	725
C. Bergmann	700
E. S. Ball	700
I. W. Ingram	700
Mrs. A. R. Smith	675
J. Gaglordo	675
L. Clouser	675
Fox Garden Stable	650
G. R. Jameison	625
Mrs. T. Moran	625
G. W. Thompson	625
S. A. Watterman	625
White Star Stable	625
W. R. Seamster	625
E. E. Rhodes	625
W. A. McKinney	625
J. F. Kleaver	625
Miss. M. Burns	625
G. Le Roy King	625

Se ha probado que Gaiser estuvo haciendo observaciones ofensivas para los comisionados de Illinois junto al ring.

Duke Barry ha sido castigado por ciertas cosas que dijo de la Comisión después de haber suspendido ésta a Roleaux Sagüero treinta días, multándolo además en 750 pesos, por la pobre exhibición que dió contra Chuck Burns, el heavy ligero de San Antonio.

Josy Sanger, peso feather de Milwaukee, también fué suspendido por no pelear con Benny Carter anoche, alegando que está sufriendo una infección en las encías.

Ray Miller, que fué reprendido por su pobre exhibición contra Dundee anoche, perdonándosele cuando anunció que donaría trescientos pesos de su parte en la bolsa para el Fondo de Pascuas.

Entre ellos figura Duke Barry, que dirige los destinos boxísticos del boxeador cubano "Roleaux Sagüero", a quien se acusa de haber censurado a los comisionados por la suspensión de éste

CHICAGO, diciembre 20 (AP).—La Comisión Atlética de Illinois suspendió hoy indefinidamente a tres managers, revocando sus licencias, por haber comprobado que no se comportaron correctamente con los comisionados.

Los tres castigados son: Duke Barry, manager del heavy ligero cubano Roleaux Sagüero; Joe Glasse, Manager de Eddie Shea y Walcott Langford; y Dick Curley, piloto de Mike Dundee.

Curley fué acusado de haber dicho públicamente que no permitiría que lo gobernasen los comisionados, que tenían a su cargo el programa de boxeo de anoche, en el Coliseum, demorando también de manera intencional la aparición de su boxeador en el ring.

El delito de Graser fué censurar la decisión en la que los jueces concedieron el veredicto a Babe Ruth sobre Shea, en su bout del 12 de diciembre.

La Comisión Atlética de New York trató del trabajo de los jueces

Tratarán de sincronizar la labor de los jueces y del réferee en las peleas

NUEVA YORK, diciembre 20. (AP.) — La Comisión Atlética del Estado de Nueva York trató hoy del difícil problema de sincronizar la labor de los jueces y del referee en las peleas de Madison Square Garden y otros rings de Nueva York.

Porque mucho más divergentes que los fallos de los tres árbitros en los rounds de la pelea famosa entre Jack Dempsey y Jack Sharkey aquí el verano pasado, han resultado ser los fallos en los rounds del bout por el Campeonato Mundial de Peso Ligero, Junior, entre Tod Morgan, campeón, y Joe Glick.

En todo el bout la diferencia de pareceres de los tres árbitros fué demostrada por estos criterios. Forbes concedió a Morgan siete rounds, a Glick cinco y tablas uno. El juez Patrick concedió al campeón cuatro rounds, a Glick nueve y empatado uno. El juez Barnes dió seis rounds a Morgan, cuatro a Glick y tres empatados.

La Comisión suspendió indefinidamente a Glick por su golpe de foul y no le dió muchas esperanzas cuando solicitó otro chance con Morgan, el que ahora no está obligado a pelear en Nueva York por lo menos en seis meses.

La Comisión proclamó hoy campeón mundial de los fly, en lo que concierne a Nueva York, al cabo Izzy Schwartz, quien derrotó ampliamente a Newsboy Brown. La Asociación Nacional de Boxeo ha proclamado campeón mundial, también fly, a Frency Belanger, de Toronto.

En Almendares

LOS PROXIMOS JUEGOS

Habana y Cuba juegan mañana en Almendares Park, auareciendo en la línea de fuego de los Claveles Rojos de Mike, el invicto lanzador panameño Oscar Lewis, y por el Cuba lo hará Foster, que ha vuelto a su control. El sábado se batirán Almendares y Cuba; domingo, Habana y Almendares, y el lunes Habana y Cuba. Estos son los más próximos juegos que indica el sihedule.

LLEGAN HOY LOS EQUIPIERS DEL M. I. CENTRO GALLEGO

En el vapor de la Flota Blanca, en el "Pastores", llegarán en la mañana de hoy, los jugadores del equipo de futbol del Centro Gallego, después de haber librado una campaña futbolística tan brillante como corta, en San José, Costa Rica. Celebraron tres juegos, perdiendo solamente el primero y empatando el último, pero en cambio le ganaron en el segundo match al equipo campeón, al "Heredíano", team del que estaban muy orgullosos los "ticos", pues ese once se encontraba en una forma admirable; habíase anotado una serie interminable de triunfos que lo hacía aparecer como un team invencible.

Los parciales del equipo galaico le harán un cariñoso recibimiento, al que sin duda alguna se adherirán los fanáticos de los demás clubs, pues a dicho acto deben asistir todos los que puedan, para demostrar así, a los excursionistas, cuán grande ha sido la satisfacción de la afición por su hermoso triunfo sobre los Campeones de Costa Rica.

Dos remolcadores han sido fletados para conducir a los señores que mar afuera quieran darles la bienvenida a los equipiers vencedores, y en uno de ellos, en el que irá la Madrina del Club, Srta. Pilar Fournier, miembros de la Federación Occidental, Presidentes de Clubs, Directiva del Centro Gallego y representantes de la Prensa, irá también una banda de música para anime el espectáculo que será muy parecido al que en otra época gloriosa se les hizo a los futbolistas del Fortuna Sport Club.

La Sección de Sports del DIARIO DE LA MARINA se complace en dar la más efusiva bienvenida a los entusiastas jugadores del Centro Gallego y hace sus votos por que en nuestra próxima contienda conquiste el Campeonato de 1927-28, que será el mejor acto con el que se pueda premiar su actuación en tierras centroamericanas.

Las dos estrellas del Club Oakland no están todavía a la venta

CHICAGO, diciembre 20, (AP.) — Las dos estrellas del Club Oakland, de la Liga del Pacífico, Lary y Reese, por las que han estado haciendo jugosas ofertas los Clubs de las Mayores, no están en venta todavía, según anunció hoy el presidente del Aakland, Mr. J. Cal Ewing. Este celebró hoy larga entrevista con los jefes del Chicago Cubs, William Wrigley y William Veeck, pero no se trató de Lary y Reese.

Varios expertos beisboleros habían anunciado que la pareja sería vendida al New York Yankees, llegándose a fijar el precio es ciento cincuenta mil pesos.

HA APLAZADO SU VIAJE A LOS ESTADOS UNIDOS EL CAMPEON DE AJEDREZ

Lo hará el año próximo, pues tiene que atender negocios en París

NUEVA YORK, dic. 20. (AP).—El campeón mundial de ajedrez, Dr. Alexander Aleckine, en un mensaje enviado hoy desde Buenos Aires, dice que ha aplazado su proyectada excursión profesional por los Estados Unidos y Canadá, hasta el año próximo, a causa de que tiene que regresar a París para atender a importantes negocios.

M.E.C.D. 2016

SEIS CARRERAS INTERESANTES HOY EN ORIENTAL PARK

GRAN PROGRAMA DE BOXEO HABRA EL DOMINGO EN MIRAMAR

Resultado de las Carreras

PRIMERA CARRERA

(Reclamable)

5 1|2 Furlones.—Para ejemplares de 3 años y más nacidos en Cuba.—Premio $800

Caballo:	Peso:	Jockey:	1o.	2o.	3o.
Mitchi.	100	Robertson.	$18.20	$ 6.40	$ 2.80
Liborio.	106	W. Noel	———	3.40	2.40
Despite.	112	F. Mann	———	———	2.20

Tiempo: 1.11 2-5. Ganador, potranca de 3 años, hija de Major Parke y Moonlit Way, propiedad de Caimito Stable.
También corrieron: Ponce, Alvores y Caribe.

SEGUNDA CARRERA

(Reclamable)

5 1|2 Furlones Para ejemplares de 2 años no ganadores.—Premio $800

Caballo:	Peso:	Jockey:	1o.	2o.	3o.
Spiral.	115	F. Moon	$20.40	$15.60	$ 7.40
Twelve Thirty.	115	J. Maciver	———	12.60	16.20
Captain Stevenson.	115	G. Gleason	———	———	9.00

Tiempo: 1.11 3-5. Ganador, potro de 2 años, hijo de Spur y Ambrosial, propiedad de E. Arlington.
También corrieron: U. Name It, Buchon, Braod Silk, Operetta y Nineteen Sixty.

TERCERA CARRERA

(Reclamable)

6 Furlones. — Para ejemplares de dos años. — Premio: $800

Caballo:	Peso:	Jockey:	1o.	2o.	3o.
Open Go Shut.	110	C. Meyer	$ 4.20	$ 2.80	$ 2.60
Watson.	109	W. Smith	———	3.40	3.00
Bedford Queen.	101	E. Watters	———	———	3.20

Tiempo: 1.17 2-5. Ganador, jaca de 2 años, hijo de Malamont y Wilhimet, propiedad de Harned Brothers.
También corrieron: Meriwicw, Ondora, Mally S. y Archaist.

CUARTA CARRERA

(Reclamable)

6 Furlones. — Para ejemplares de tres años y más. — Premio: $800

Caballo:	Peso:	Jockey:	1o.	2o.	3o.
Estin.	106	C. Meyer	$2 60	$ 2.60	$ 2.40
Belascoain.	105	F. Mann	———	3.00	2.40
Tin Hat.	100	B. Collins	———	———	3.00

Tiempo: 1.15. Ganador, jaca de 4 años, hijo de Westy Hogan y Veracity, propiedad de Harned Brothers.
También corrieron: Boom, Sea Lion y Aversion.

QUINTA CARRERA

AMBOS MUNDOS HANDICAP

Milla y 50 yardas. — Para ejemplares de 3 años y más — Premio 1.00$

Caballo:	Peso:	Jockey:	1o.	2o.	3o.
Clear Sky.	117	W. Smith	———	$4. 80	$ 3.00
King David.	95	O. Brown	———	3.20	———
Friend.	101	W. Noel	———	———	———

Tiempo: 1.46 2-5. Ganador, jaca de 3 años, hijo de Sir Barton y Herd Girl, propiedad de J. E. Smallman.
También corrieron: King's Solomons Seal y Northern Pass.

SEXTA CARRERA

(Reclamable)

Milla y Dieciseisavo.—Para ejemplares de 3 años y más.—Premio: $800

Caballo:	Peso:	Jockey:	1o.	2o.	3o.
Hanky Rice.	113	R. Fisher	$ 7.80	$ 4.00	$ 3.20
Arsacid.	100	J. Gwne	———	4.40	3.20
Dynamo.	100	Robertson	———	———	5.20

Tiempo: 1.52. Ganador, jaca de 5 años, hijo de Short Grass y Fair Helen, propiedad de L. Sylvestri.
También corrieron: Futuro, Le Voyant, Frankman y Honk.

SEPTIMA CARRERA

(Reclamable)

Milla y 1-16. — Para Ejemplares de 3 años y más. — Premio: $800.

Caballo:	Peso:	Jockey	1o.	2o.	3o.
Everglade	109	A. Pickens	$ 7.00	$ 3.80	$ 2.80
Great Luck	-04	J. Gwynne	———	3.60	2.40
Press aGng	108	K. Horvath	———	———	2.80

Tiempofl 1.46. Ganador, caballo de 6 años, hijo de Everest y Margaret Hastings, propiedad de C. Be Fire Unler y Tigh Prince.
También corrieron: Bill Hare, rgman.

Por tercera vez consecutiva los mejicanos fueron derrotados por el five del V.T.C.

Estando a 14 iguales con cinco minutos para jugar, dos goals seguidos de Frank Trelles, sellaron el triunfo de los locales. Los mejicanos se entretuvieron mucho en el gardeo, olvidándose de tirar con más frecuencia al goal.—El juego no fué todo lo rápido que se pensaba.

Ya son tres las derrotas consecutivas que llevan los mejicanos en la serie de basket ball que están celebrando con los campeones de Cuba. Ayer se presentaron un tanto débiles en sus tiradas al goal y ello les costó el game, pues fallaron varias veces en momentos precisos, cuando una canasta cualquiera hubiera representado la victoria.

Víctimas del intenso frío que reinaba, que obligó al querido Varonita a sacar su legendario abrigo del 1883, guardando en el baul de sus curiosidades, como si fuera prenda preciosa, en memoria de su primera cruzada como partidario de la enseña del Atlético; y cansados quizás por el ajetreo que han tenido en estos últimos días, los jugadores contendientes ofrecieron un game muy distinto a los anteriores, luciendo muy lentas las jugadas, un tanto "wild los pases y muy locas las tiradas al goal. Además, cada team preocupado por el resultado del game, se dedicó a gardear continuamente, prefiriendo muchas veces iniciar sus ataques con calma, a perder la bola en un pase inesperado qu pudiera costar un goal.

Jugando a base de defenderse lo más que podían, para obtener de cualquier modo el triunfo, que salvaba a Méjico de perder la serie completa, los players del team Cooperación iniciaron el game con mucha cautela, sin ofrecer esos ataques rápidos con que nos obsequiaron en los dos primeros games. Uribe Jassó, de quien dijimos que era el mejor player del equipo, trabajó débilmente en todo el juego, ofreciendo pocas veces un destello del gran pasador y tirador que vimos el primer día. Su fenomenal velocidad fué contenida completamente por el soberbio guarding de Frank Trelles, que no le dejó quieto un solo instante, y sus pases, rápidos y certeros el día del debut, fueron a parar muchas veces a manos cubanas, como indicando que no llevaban la suficiente velocidad para llegar felizmente a los compañeros que estaban dedicados.

De haber jugado Uribe con la seguridad del primer día, tenemos la certeza de que otro hubiera sido el resultado del game, pues sus otros compañeros se defendieron bastante pero el señor Jassó estuvo de banquete en banquete, perdiendo muchas oportunidades, que de haberles aprovechado como era debido, le hubieran convertido en el héroe máximo del encuentro.

Herido por este contratiempo, y sin poder desarrollar su acostumbrado juego de pases en combinación con Uribe, el pequeño Coyoto López se encontró muy atado al juego lento, viéndose obligado a forzar muchas veces el pase para impedir que los cubanos se le acercaran buscando el "jump".

Tampoco Aguilar estuvo "at the top of his form", como dicen los americanos, haciendo algunos pases locos, sumamente aglobados, que dieron siempre la bola a los cubanos, cortando las rachas iniciadas por sus propios compañeros. Y si a todo esto agregamos que el fuerte aire que reinaba desviaba completamente la bola, impidiéndoles tirar desde el centro del floor, donde son verdaderos maestros, comprenderemos fácilmente como, forzados a buscar la canasta debajo del aro y gardeados terriblemente por los jugadores locales, no pudieron alcanzar los mejicanos, una subida anotación.

Los campeones de Cuba fueron también víctimas del buen guarding, pero ayudados con más suerte en las tiradas laterales, lograron varios goals oportunísimos, que tuvieron la virtud de cortar completamente los rallies que iniciaban sus contrarios.

Varias xeces Méjico intentó ganar la delantera en el score, pero continuamente los cubanos les dieron alcance, auxiliados por preciosos disparos hechos al goal por Buffalo, Trelles y "relámpago" Azcarate, que ayer jugó como si fuero día de su santo.

Machado y Guabela, gardeados estrechamente por Foch y Rojó de la Vega, apenas si pudieron ayudar en la anotación de los Marqueses, pero maestros al fin, se dedicaron a pasar continuamente, entregando la bola a Trelles y a Ramón Azcárate, que, más libre que ellos, podían colocarse perfectamente para realizar sus tiradas al goal.

El match comenzó inclinándose para los mejicanos, gracias a una preciosa canasta que disparó Coyote López, desde uno de los ángulos del court. Poco después, Aguilar subió la anotación con otra muy bien trabajada con pases, pero seguidamente Azcárate recibió un pase corto de Guabela y anotó los primeros puntos del quinteto local.

Un goal de Machadito, empató el score a cuatro y otro de Azcárate, dió a Cuba la delantera, pero nuevamente volvieron los "chaparritos" al ataque, anotándose Foch tres puntos seguidos y Uribe un foul goal que les permitieron ganar por segunda vez la ventaja con score de 8 por 4.

En estas condiciones, los locales tuvieron una bonita racha de pases, anotándose Azcárate dos canastas perfectamente trabajadas, que empataron la anotación.

Momentos después, Uribe encestó su primer goal de la noche, poniéndo a sus compañeros al frente, 10 puntos por ocho, que fué como terminó el primer half.

Al iniciarse el segundo tiempo, dos fouls metidos por Azcárate, un field goal estupendo de Buffalo y otro angular de Guabela, colocaron nuevamente a los cubanos en el "lead" pero minutos después, a manera de riposta, Foch disparó un bonito goal de rebote y Uribe otro de saltico, que empataron el score.

Un time out pedido por los locales, cortó por un momento las hostilidades, y al romperse nuevamente el fuego, Trelles aceptó una bola lanzada por Machado, metiendo el goal que hubiera resultado decisivo, pues los mejicanos fueron completamente contenidos. El mismo player se encargó de poner la puntilla, metiendo otro goal pegado a los sideslines, que provocó una cerrada ovación de los fanáticos.

Faltando dos minutos para terminarse el game y teniendo un score favorable de 18 por 14, los cubanos realizaron una serie de pases seguidos, colocados en las zonas del team mejicano, dando lugar a que el tiempo transcurriera, sellando la tercera victoria del team.

GALIANA.

El score:

VEDADO

	Fig.	Fig.	Fc.
Machado F.	1	0	1
Aixalá F.	1	0	1
Trelles C.	2	0	1
Consuegra G.	0	0	1
Azcárate G.	3	2	2
Estévez F.	1	0	1
	8	2	8

COOPERACION

	Fig.	Fig.	Fc.
Fernández F.	2	1	1
Salazar F.	0	0	0
Uribe F.	2	1	2
Aguilar C.	1	0	1
Vega G.	0	0	0
Coyote G.	1	0	0
R. López G.	0	0	1
	6	2	5

Timekeeper: Fornagueras. Umpire: Castillo. Referee: C. Montero. Scorer: M. Zapico.

Anotación por halves:

	1o.	2o.	Total
Vedado	8	10	18
Cooperación.	10	4	14

Olazábal y Navarrete, que estuvieron en seis por trece, dejaron a Colí ny Teodoro en 26

Como chiflaba el mono concurrieron todos los fanáticos metidos en sus pintorescos gabanes y bufandas

Juanito, el prohombre de Guane, se empeñó en ganar el primero de calle y lo ganó.—Su compañero fué Berrondo el galán joven de las películas.—En el segundo, Lucio, bien y Guillermo, estupendo, dejaron en diecinueve a Ituarte yA nsola.—La primera quiniela: Abando, el exquisito. Y la segunda: el delantero clásico, Ricardo Irigoyen.

Para la brillante fiesta de la noche tenemos este fenomenal: Irigoyen y Ugartechea contra los ciudadanos Emilio y José el de la Grifa

Mucho antes de que la orquesta ejecutara su delicada fantasía sobre los motivos de la bella ópera del Bururún-barará, como chiflaba fino y silbante el mono ilustre de doña Rosalía, ya estaban en el viejo y cautiviador Jai Alai, todas las series de fanáticos con todas las series pintorescas de abrigos de invierno que gastamos por acá; bufandas, gabanes de la Plaza del Papor; fieltros de edad y color indefinidos y señoras elegantemente arropadas de muy severo invierno, tan graciosas como estatuarias; prestando la alta prestancia al peloteo del gran deporte.

Pasó el Himno; salieron los chicos; aplaudimos a los chicos y además para poner las manitas en condiciones caloríferas y comenzó la primera tanda, que como todos los días a la misma hora, era de veinticinco tantos; de blanco, Juanito y Berrondo, contra los azules, Arnedillo y Aristondo. Y Juanito, que no es de la Grifa; pero sí de Guane, que queda un poco lejos, salió grifeando de una manera fenomenal y jugando horrores, que decimos los sabios que no sabemos ni una sola parola de estas cosas, muy bien secundado por Berrondo, el galán jóven de las películas, acabó pronto y bien con los dos azules, que no obstante hacer una brava defensa, llegaron a los veinte. Y van bien, porque el de Guane estaba anoche que de lo bueno bueno lo aguanosos.

Y en cuanto que se llevó la primera quiniela Abando, poniendo Cátedra, no obstante su corta edad, salieron los del segundo, de treinta tantos; de blanco, Lucio y Guillermo, contr alos azules, Ituarte y Ansola, que disputaron un partido en plena desigualdad, que ganaron los blancos, porque Lucio estuvo bien y porque Guillermo barrió la cancha, pegando de manera prepotente y apabullante, con corazón y con agallas, al estilo de fenómeno. Los azules lo perdieron, porque los dos entraron mal, continuaron mal, y acabaron peor. Los dos es pleno desconcertante desconocierto. Se quedaron en diecinueve.

Se pelotea la segunda quiniela; se la lleva Irigoyen; cobramos y aplaudmios en relación directa con el pago y salen los muy señores nuestros del fenomenal, de treinta tantos, de blanco, Colín y Teodoro, contra los azules Olazábal y Navarrete, que viejo y maestro todos los días sale a sugar. Los maestros semos así. Gran peloteo: empates en dos, tres y cuatro; tres ovaciones. Marcha dominante de los blancos que se ponen en trece por seis azules; pero despiertos los tropicales de color azul, nos sorprenden con un empate en diecsieis admirable.

Los vuelven a lo adelante con los faroles y en veintitrés, veinticuatro y veinticinco otro trío de empates la mar de sanguines, que dice un andaluz amigo mío. Y ya no hay más sustos. El futbolista Olazábal se arranca con Navarrete y los dos con unos tris tras admirables dejan a los blancos en el tanto veintiseis. Una pequeña debacle.

Otro día será mayor.

El jueves va un estupendo fenomenal.

F. R.

RESULTADO DE LA FUNCION DE ANOCHE

Primer Partido: Juanito y Berrondo, blancos, contra Arnedillo menor y Aristondo, azules. Ganaron Blancos. Pagó $4.20.

Primera Quiniela: Ganador Abando. Pagó $6.20.

Segundo Partido: Lucio y Guillermo, contra Ituarte y Ansola, azules. Ganaron los Blancos. Pagó: $3.40.

Segunda Quiniela: La ganó Irigoyen menor. Pagó $4.60.

Tercer Partido: Colín y Teodoro, blancos, contra Olazábal y Navarrete, azules. Ganaron los azules. Pagó: $3.40.

PROGRAMA OFICIAL PARA LA FUNCION DE HOY DIA 22 A LAS OCHO Y CUARTO

Primer Partido: Urizar y Abando, Blancos contra Aguiar y Llano, Azules. A sacar todos del cuadro 9.1|2

Primera Quiniela, a 6 tantos,—Guillermo, Ituarte, Hernandorena, Arnedillo menor, Olazábal y Berrondo.

Segundo Partido, a 30 tantos.—Hernandorena y Machín, blancos, contra Olazábal y Ugalde, azules. A sacar ambos del cuadro 9.1|2.

Segunda Quiniela a 6 tantos.—Eguiluz, Irigoyen menor, Gutiérrez, Colín, Juaristi, Ugartechea.

Tercer Partido, a 30 tantos.—Irigoyen menor y Ugartechea, blancos; contra Eguilub y Gutiérrez, azules, a sacar ambos del 8.1|2.

LA MODA CUBANA
— DE —
PEDRO MAURA
General Betancourt Núm. 100
Sastrería y Camisería,
Sombrerería y Peletería
Camisas de Poplín a:
$4.34
Pantalones de lana a:
$6.25
Sombreros de castor a:
$3.41
De Charol y Glacé a:
$.4.64
Elegancia y buen gusto por poco dinero

GUILLERMO PEREZ NOMBRADO PRESIDENTE DEL COLEGIO NACIONAL DE ARBITROS

Anoche se celebraron las elecciones en el Colegio Nacional de Arbitros, pues había que nombrar Presidente, Tesorero y Vocal del organismo máximo de los referees futbolísticos.

Tal como lo esperábamos resultó electo Presidente el señor Guillermo Pérez Lera, Presidente, Francisco Rodríguez, ("Juez de Línea"), Tesorero y Félix de Castro, Vocal.

El Sr. Pablo Ferré-Elías, que además de árbitro, redacta la sección futbolística de "La Prensa", continuará en la Secretaría.

Felicitamos a los árbitros por la elección que han hecho de sus miembros, y a los elegidos enviamos también nuestra más sincera felicitación deseándole muchos triunfos en el desempeño de los cargos que se le han confiado.

Ya sabe el amigo Guillermo Pérez que aquí se le quiere y se le distingue.

B. Garrigan prepárase para la próxima justa en la Liga Americana

BOSTON, Diciembre 20.—(A.P.)—Bill Carrigan se aprovechará del año bisiesto para hacer que los Red Sox comiencen a practicar para la temporada próxima, en Bradunton, Estado de Florida, siendo ésta la primera vez que un Manager de Ligas Mayores inicia la labor preliminar beisbolera el 29 de Febrero.

Según los planes actuales de Carrigan, los pitchers y receptores se presentarán para trabajar el 22 de Febrero y una semana más tarde, o sea el 29, todo el team estará trabajando en los terrenos. Las fechas de principio serán aún más tempranas, si es posible, debido a que Carrigan observó el año pasado que los players adolecían de ignorancia de muchas cosas fundamentales durante las prácticas.

Carrigan ha regresado a Lewiston, en Maine, para pasar las Pascuas con su familia, después de haber participado en las reuniones de las dos Ligas Mayores celebradas la semana pasada en Nueva York. Tan pronto como el tiempo lo haga posible, Carrigan se irá al Sur con el Presidente del Boston Americano, Bon Quinn, para estudiar las facilidades de Bradenton y preparar los planes que serán realizados dentro de dos meses.

Selecciones de Salvator

PRIMERA CARRERA

(Reclamable)

BOUTONNIERE TERMINO COMO UN TIRO

6 Furlones. — Para ejemplares de todas edades. — Premio: $800

Caballo:	Peso:	Observaciones
Boutonniere.	115	Resiste perfectamente grandes pesos.
Miss Sand.	107	Puede dar la batalla aquí.
Dorado.	110	Su anterior fué aceptable.
Light O'Dwan.	105	Necesita un jockey decente encima.
Jimmy Fin.	110	Jess Mart asegura que es un cinch.

También correrán: Keeper (105); Funny Bunny (110); Illustrator, (112); Nimrod (107); y Pindar Peel (107).

SEGUNDA CARRERA

(No Reclamable)

6 Furlones. — Para ejemplares de todas edades. — Premio: $800

SUCCESSOR VUELVE A SER MI FAVORITO

Caballo:	Peso:	Observaciones
Succesor.	115	En su última triunfó fácil.
Palm Court.	112	Esta yegua mejora por días.
Sandalwood.	112	Si arranca bien puede hasta ganar.
Black Deer.	107	Este venado es bastante regularcito
Miami Triad.	105	Este floridano es capaz de sorprender.

También correrán: Sentiment(104); San San (107); Quinham 107); Dolly Dunbar (107) y Trifle(102).

También correrán: Captain Stevenson (115); Spiral, (115); Spiral, (115); Nineteen Sixty, (115); Patsy Dale, (112) y Twelve Tthirty (115).

TERCERA CARRERA

(Reclamable)

5 1|2 Furlones. — Para ejemplares de 2 años no ganadores Premio $800

BILLIE W EN UN GRUPO MEDIOCRE

Caballo:	Peso:	Observaciones
Billie W.	109	Corrió con regulares en el Norte.
Miss Emma.	107	Es la que tienen que derrotar.
Buchon.	115	Va bastante sobrecargado.
Intermission	102	Cuenta con velocidad inicial.

También correrán: Okolona (102); Bright Plume (102); Marjanus (102), y Winkin (107).

CUARTA CARRERA

(Reclamable)

6 Furlones. — Para ejemplares de todas edades. — Premio: $800

POLYCARP EN UNA CARRERA DIFICIL

Caballo:	Peso:	Observaciones
Polycarp.	112	No es ninguna apuesta del otro jueves.
Julie.	109	Puede ganar pero no la recomiendo.
Saratoga Maid.	107	Por su última no debe juzgarse.
Erin Go Bragh.	95	Va ligerito, pero está demasiado corrido.
Mose Shapoff.	110	Ha tirado prácticas buenas.

También correrán: Mishap (102); Maimonides (107); Sandswept (105); Miss Miles (107), y Expressive (107).

QUINTA CARRERA

IDEALIA DEPENDE DE LA ARRANCADA

5 1|2 Furlones.—Para ejemplares de 2 años no ganadores. Premio $800

Caballo:	Peso:	Observaciones
Idealia.	112	Posee la mayor velocidad del grupo.
Otto Berz.	108	Al final estará cogiendo al anterior.
Farceur.	105	Dicen que lo preparan para sorprender.
Watchola.	110	Si hubiera fango es peligroso.

También correrán: Patsy Dale (102); Durberville (105); George Mehas (105), y Red Blaze (115).

SEXTA CARRERA

(Reclamable)

Milla y Dieciseisavo.—Para ejemplares de 3 años y más.—Premio $800

ST JOHN PUDO GANAR SU ULTIMA

Caballo:	Peso:	Observaciones
St John.	110	Las patas no deben dolerle hoy.
Jingle.	110	Con la medicina de Parsons es peligroso.
Sligo Branch.	101	Partió virado en su última.
Bear Grass.	110	Ganó su anterior por complacencia.
Ifs and Ands.	98	Pertenece ahora al gran Ferrero.

También correrán: Charge On (101); Upsetta (95); Devastation (106); Marvelite (101); Woody (106), y Milord (101).

El domingo habrá buen boxeo en el Jardín Miramar

Se ha dejado de exprofeso para después de la cena, pues así estarán los fanáticos en condiciones de asistir

Considerando los directores del Latin American Sporting Club, que el tradicional lechón y el inofensivo guanajo son el mayor atractivo que todo el mundo tiene la noche de Navidad y que su atención preferente estará en el hogar al lado de la familia o en algún lugar de esparcimiento peculiar a la festividad de Noche Buena, han decidido diferir su próxima función boxística para el domingo 25 del actual, cuando ya estarán los fanáticos descansados y repuestos del efecto gastronómico de la noche anterior. Ríos y Fowler, después de haberse "noqueado" ellos mismos con la recia arremetida que darán la noche de Navidad contra el lechón y guanajo y ya repuestos, con el auxilio de bastante bicarbonato, estarán el domingo listos para atender a los fanáticos en Miramar con su característica efectividad.

Al efecto, están combinando un buen programa para el domingo 25, en el que aparecerán el famoso Enrique Quintana, "Quintanita", Charlie Garden, Alfredo Casal, Kid Alejo, Kid Sullivan y José Cernuda, quien va a recuperar su cartel, pues el último revés que sufrió ha exaltado su amor propio y quiere probar que la mala racha o "slump" ha desaparecido; y probablemente también estará en el programa el gigante español Alfredo Fernández.

Por ahora solo se anuncian algunos boxaedores, pero próximamente anunciaremos el programa completo para la gran fiesta boxística del domingo 25 del actual.

Ya lo saben, pues, los fanáticos: ¡El sábado a satisfacer el sentido gastronómico y el domingo al boxeo en Miramar!

Los nenes de mal humor pierden Salud y Fuerza

Talco muy perfumado y arenoso causa picazón e irrita la piel delicada del nene.

Talco Boratado Mennen
Aliviante—Absorbente—Curativo

Ligeramente medicinado para aliviar y resistir infección, muy absorbente para remover hasta el último vestigio de agua, orina o sudor. El Talco Boratado Mennen forma una película protectora que evita que la ropa y las sábanas irriten la piel.

Polvéese al nene con talco Mennen después de cada baño o cambio de pañales. De este modo gozará de un sueño recuperante sin molestar a nadie y cuando esté despierto deleitará con su alegría. En uso por 50 años y recomendado por médicos y nodrizas.

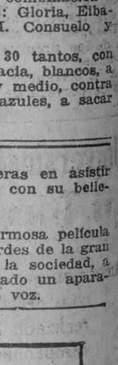

Unico Representante,
SR. J. H. RODRIGUEZ
Calle Luz, No. 30 Havana, Cuba

TALCO BORATADO MENNEN

Beti-Jai Vasco Club

SOCIEDAD DE RECREO Y SPORT

Calle 8 entre 3a. y 5a. Vedado

Programa oficial para la función que se celebrará hoy miércoles, día 21 de diciembre, en opción al Campeonato Amateur Inter-Socios de Jai Alai a punta de cesta.

(A las 8 y 15 p. m.)

Primer partido, a 30 tantos.

Mariano y Amaranto, blancos, contra Zenos mayor y Suárez, azules.

A sacar ambos del cuadro 10.

Primera quiniela, a 6 tantos, Molina, Suárez, Zenos mayor, Amaranto, Mariano y Velasco.

Segundo partido, a 30 tantos.

Molina y Maestri, blancos, contra Zenos menor y Marcos azules.

A sacar los blancos del cuadro 9 y los azules del 9 y medio.

Tercer partido a 30 tantos.

Velasco y Morales, blancos, contra Menéndez y Armas, azules. A sacar ambos del cuadro 10.

y Cuarto partido a 30 tantos.

Faustino y Escarza, blancos, contra Andrés menor y Pianca, azules.

A sacar ambos del cuadro 10.

Segunda quiniela a 6 tantos.

Faustino, Menéndez, Morales, Blanco, Pianca y Escarza.

Quinto partido, a 30 tantos.

Cubeta menor y Blanco, blancos, contra Pepito y Moisés, azules.

A sacar los blancos del 9 y los azules del 10.

Aviso: Se prohiben las apuestas. La entrada es libre.

La fiesta del Hispano

Se efectuará esta noche y a ella asistirán Polón y Bienvenido

Esta noche se celebrará en el local del Hispano, la celebración de una interesante reunión familiar.

A esta fiesta a la que asistirán Polón y Bienvenido después de su excursión por Costa Rica y además los elementos llegados para refuerzo del equipo procedente de la mencionada República, acudirán las bellas hispanófilas en gran número, pues tratándose de fiesta de su sociedad son las primeras en asistir a fin de darle realce con su belleza.

Se exhibirá una hermosa película y se bailará a los acordes de la gran ortofónica que posee la sociedad, a la que se le ha colocado un aparato amplificador de la voz.

HABANA-MADRID

Programa oficial para la función contínua que se celebrará desde las tres hasta las doce de la noche del miércoles 21 de diciembre de 1927

Primer partido, a 30 tantos, con apuestas: Elena y Marce, blancos, a sacar del cuadro 11, contra Angelina y Delfina, azules, a sacar del cuadro 12.

Primera quiniela de combinación a 6 tantos con apuestas, Paula, Carmina, Angelina, Emilia, Elena y Marcelina.

Segundo partido a 30 tantos, con apuestas: Lolita y Antonia blancos, a sacar del cuadro 13, contra Marcelina y Petra, azules, a sacar del cuadro 13.

Segunda quiniela de combinación a 6 tantos, con apuestas: Mary, Sagrario, Delfina, Marce, Antonia y Petra.

Tercer partido amateurs a 30 tantos sin apuestas.

Cuarto partido amateurs a 30 tantos, sin apuestas.

Quinto partido, a 25 tantos, con apuestas: Emilia y Joaquina, blancos, a sacar del cuadro 12 y medio, contra Paula y Gloria, azules, a sacar del cuadro 12.

Tercera quiniela de combinación a 6 tantos, con apuestas: Pilar, Elvida, Lolita, Sagrario, Asunción, Joaquina.

Sexto partido a 30 tantos, con apuestas: Asunción y María Consuelo, blancos, a sacar del cuadro 12 y medio, contra Sagrario y Consuelín, azulse, a sacar del cuadro 12.

Cuarta quiniela de combinación a 6 tantos con apuestas: Gloria, Elbarresa, Consuelín, M. Consuelo y Aurora y Gracia.

Séptimo partido a 30 tantos, con apuestas: Mary y Gracia, blancos, a sacar del cuadro 11 y medio, contra Elbarresa y Aurora, azules, a sacar del cuadro 12.

EN TODO EL MUNDO . . .

¡Y más de dos billones se fuman mensualmente!

Tal aceptación debe ser bien merecida—

¡Y lo ES! El público demanda un cigarrillo que revele el "carácter" y brinde la riqueza de sus tabacos con toda plenitud. En los "Chesterfield" lo ha encontrado.

¡Claro está! Esto explica por qué los "Chesterfield" han triunfado por cuatro años consecutivos, estando hoy en el zenit de su gloria.

Chesterfield
CIGARETTES

Elaborados por la LIGGETT & MYERS TOBACCO CO., E. U. DE A.

M.E.C.D. 2016

BUENOS JUEGOS DE BASKET BALL ESTA NOCHE EN EL FLOOR DE LOS MARQUESES

VASALLO Y SANTOS SUAREZ, S. CARLOS Y MARISTAS; JUGARAN EN EL CLUB S. CARLOS

Tópicos Futbolísticos

A CARGO DE "PETER"

Los Premios del Concurso de 1926-27

Asistimos el lunes a la entrega de los premios a los triunfadores en los Concursos futbolísticos ideados por el conocido industrial, con cuva amistad nos honramos, señor Claudio Conde, Agente en Cuba de la cerveza "marca Perro y dueño de los manantiales de agua mineral "La Cotorra". Confesamos sinceramente, que asistimos al acto, más que nada, por no desairar la cortés invitación del señor Conde y por estar obligado además a ello, pues desde un principio fuimos nombrados miembros del Tribunal. Pero una vez que nos encontramos en el amplio local de San Felipe número 4, donde tiene sus oficinas don Claudio, y pudimos advertir la enorme concurrencia que había y entre la cual sobresaltaba como un ramillete de flores, un buen número de damas y damitas, en su mayoría pertenecientes a los Comités de Damas de las sociedades balompédicas, agradecimos doblemente la invitación pues sin saberlo nosotros, el buen amigo don Claudio nos había invitado á una fiesta social; sí, porque eso y no otra cosa resultó el acto de la entrega de los premios a los triunfadores de la pasada justa, y el acto de celebrar el primer escrutinio del Concurso Nacional de 1927 a 1928.

Muy cerca de las diez de la noche, empezó el acto. Presidíalo el señor Negreira, Presidente del Real Club Iberia y Vicepresidente de la Federación Occidental de Foot Ball Association de Cuba, el señor Claudio Conde, Maximino Fernández; José Reina y el que escribe estas líneas. Además estaba presente el señor Julio Sánchez, Presidente de la Federación. Representaciones había de todas las sociedades, notándose mayor número de simpatizadores de los Clubs Juventud Asturiana, Centro Gallego, Baleares, Juventud Deportiva Castellana, Fortuna, Olimpia, América Athletic Club, que estaba casi totalmente en el acto y otras sociedades.

Se procedió primeramente al conteo de los cupones que se entregaron para el primer escrutinio de este Concurso Nacional, en el que hay de premio, entre otros muchos, una guagua-automóvil y dos ortofónicas de las mejores, de las que cambian los discos automáticamente. Hecho el conteo, dió el siguiente resultado:

Juventud Asturiana, 79.592 votos; Centro Gallego, 27.458; Baleares, 1229; y Sabadell, 1,397. Dichos votos han puesto en los primeros lugares del Concurso, a los siguientes equipiers: Candasu, Casielles y Mieres, de la Juventud Asturiana, como el mejor equipier, el más útil y el de mejor conducta, respectivamente; Abella, J. Torres y Natalio del Centro Gallego; B. Rodelle, R. Miguel y M. Roselló, del Baleares; J. Fuentes, M. Tescuro y Carballido, del Sabadell. Cada uno de estos jugadores tiene igual número de votos que los que quedan anotados a sus respectivos Clubs.

Después se procedió a la entrega de los premios a los Clubs y jugadores.

A la Juventud Asturiana, dos cajas de cerveza de 144/4 negra y clara.

Al Fortuna Sport Club, una Copa de plata y 2 cajas de cerveza de 144/4 negra y clara.

Al Deportivo Hispano América, dos cajas de cerveza de 72/4 negra y clara.

A la Juventud Deportiva Castellana, una Copa.

Y al América Athletic Club, otra Copa.

El Presidente del Fortuna, señor Truéba, envió una carta al señor Conde, manifestándole que como había protestado esa sociedad el fallo de la Federación ante la idem Internacional, no podía recoger aún premio de ninguna clase relacionado con el Campeonato pasado.

Después le tocó en turno los premios a los jugadores. Gregorio Fernández, Avelino Suárez, Víctor Arguelles y Alberto Vidal, recibieron sendas medallas de oro. La de Albreto Vidal (q. e. p. d.) le fué entregada a su cuñado, el señor Ramil, poniéndose de pie toda la concurrencia en memoria de aquel ejemplar equipier que tantos triunfos dió a los Clubs Fortuna, Iberia y últimamente al Centro Gallego.

Joaquín Santos, recibió una Copa en miniatura, muy bonita. Y otra igual, Manuel Cespón. Este trofeo le fué entregado a la señorita Pilar Fournier, madrina del Centro Gallego, pues como se sabe, Manuel Cespón es uno de los equipiers que defendió brillantemente el pabellón futbolístico de la Habana, en Costa Rica.

Los jugadores de segunda categoría, Mario López, Aurelio González e Ignacio Hernández, el popular "Perico", recibieron medallas de plata, y Luis Perdices, J. M. González y Lucio Maldeo, leopoldinas con medalla conmemorativa.

Y en último término, como para cerrar con broche de oro, se les entregó también los premios a las madrinas de los Clubs triunfadores. A éstas se las premió con unos elegantísimos pasadores de oro, siendo la triunfadoras la señora Lola Alvarez de Menéndez, la elegante esposa de mi amigo Manolo, miembro distinguido en la Juventud Asturiana; señora América García de Cano, el querido por todos, Administrador de los terrenos de Almendares Park, y las señoritas Pilar Fournier, Eva Hidalgo y Francisca Llansó.

Una vez terminada la entrega de los premios, se invitó con pastas y licores a toda la concurrencia, extremándose en galanterías con las del sexo femenino, el buenote de Manolo, alto empleado del señor Conde.

Se hizo música ortofónica y se bailó, terminando tan agadable fiesta en medio de la mayor animación pasada las once de la noche.

Como nota especial hacemos constar que los señores Casielles y Gacha, estuvieron sentados todo el tiempo que duró la fiesta, en la guagua-automóvil, pues en realidad ya ellos creen que es de su propiedad.

El señor Claudio Conde se anotó un triunfo más, cumpliendo con extraordinaria esplendidez todo lo que había prometido a los Clubs, jugadores y madrinas de los Clubs balompédicos.

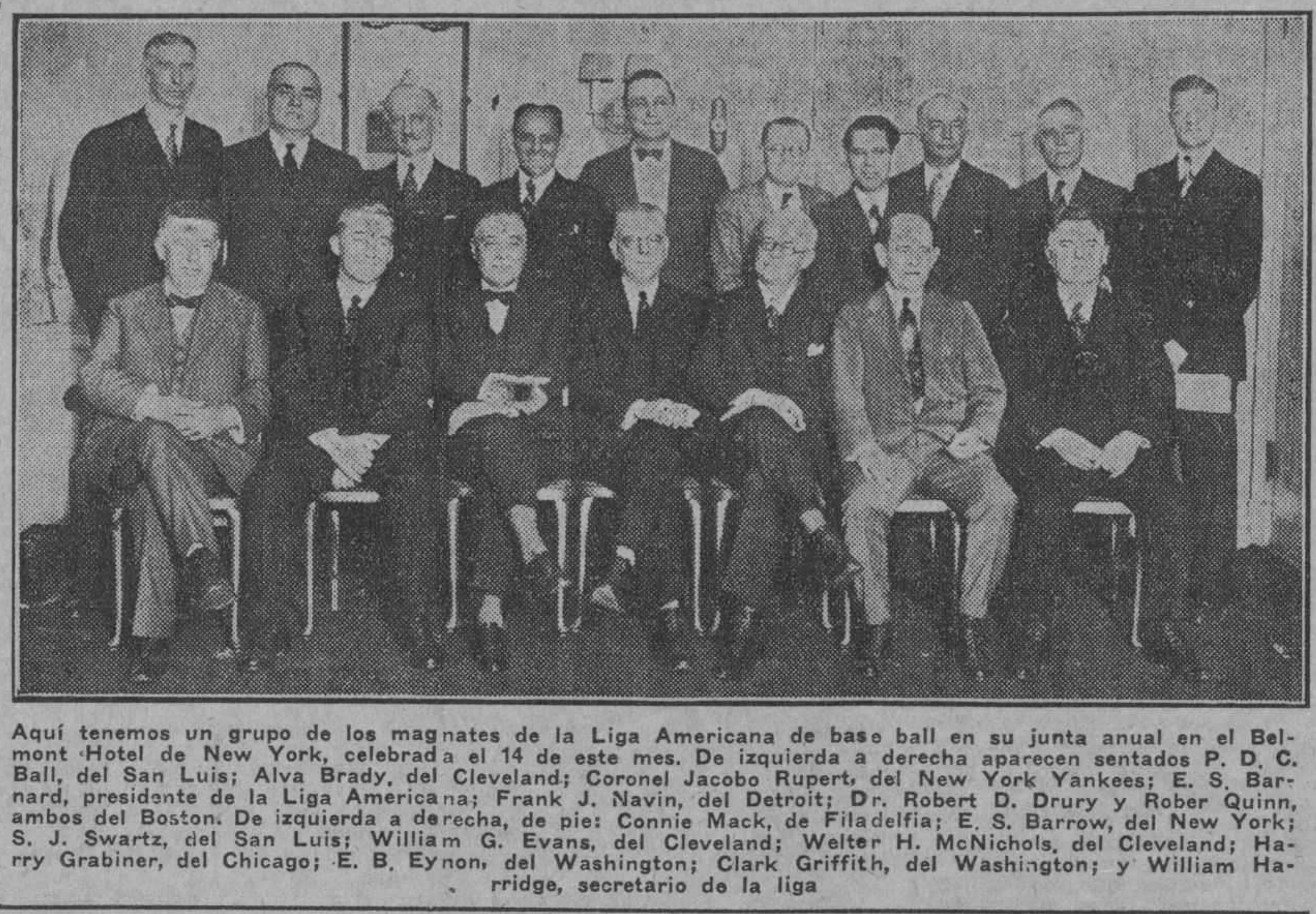

Aquí tenemos un grupo de los magnates de la Liga Americana de base ball en su junta anual en el Belmont Hotel de New York, celebrada el 14 de este mes. De izquierda a derecha aparecen sentados P. D. C. Ball, del San Luis; Alva Brady, del Cleveland; Coronel Jacobo Rupert, del New York Yankees; E. S. Barnard, presidente de la Liga Americana; Frank J. Navin, del Detroit; Dr. Robert D. Drury y Rober Quinn, ambos del Boston. De izquierda a derecha, de pie: Connie Mack, de Filadelfia; E. S. Barrow, del New York; S. J. Swartz, del San Luis; William G. Evans, del Cleveland; Welter H. McNichols, del Cleveland; Harry Grabiner, del Chicago; E. B. Eynon, del Washington; Clark Griffith, del Washington; y William Harridge, secretario de la liga

EL VILLACLARA VENCE EN UN REÑIDO DOBLE JUEGO AL TEAM DE REMEDIOS

Todos los players se distinguieron poniendo cada uno la pimienta necesaria para hacer más interesante el desenvolvimiento de los juegos. Capote bateó a la caja, Linares se hizo admirar en el fielding. — Melero será lanzador de los Cuban Stars de "Tinti" Molina.

(Por ALFERIO R. NORIEGA)

SANTA CLARA, diciembre 18 de 1927.—Como estaba anunciado, llevóse a efecto en los terrenos de Boulanger Park, el doble-header entre los formidables teams: Remedios y Villa-Clara. Una gran cantidad de fanáticos presenció este doble juego y si bien es verdad que no se dieron el gusto de ver duelos de pitchers, por lo menos admiraron la defensa que les hizo el infiled y outfield villaclareño a sus lanzadores, pues basta solamente pasar una mirada por el scorer para darse cuenta de lo que digo.

El infield del Remedios, en el juego matutino, jugó bastante mal, pues no solamente cometió los errores que aparecen en la casilla, sino otros que no están allí incluídos, pero que a veces son más dañinos y que responden al nombre de Marfil. En el juego de la tarde jugaron bastante bien, defendiendo al lanzador Montiel, sobresaliendo Veitia, Abreu, Montejo, Veitia, Falla y Abreu.

Por los locales, como digo anteriormente, infield y outfield, se distinguieron notablemente, pues los pitchers que comenzaron el primer juego: Villegas y Matagás, no se encontraban en su verdadera forma, por lo que fueron bateados rudamente por los Remedianos; sin embargo, la labor de ellos (infield y outfield) anuló los esfuerzos de los visitantes. En el cuarto episodio, Genaro Meleros, el brillante lanzador del Villaclara se hizo cargo del box, sustituyendo a Matagás que había sustituído a Villegas y desde ese momento el juego cambió completamente y en definitiva resultó el primer triunfo villaclareño del doble juego.

Por la tarde, nuevamente entró en el box Matagás y a excepción del quinto inning, se mantuvo muy bien. En ese episodio un error del mismo, seguido de tres hits, produjo la friolera de cinco carreras para los visitantes, que con una que habían anotado en el tercero, hacían el total de seis; pero de ahí en lo adelanto, Matagás cerró el puerto y los muchachos de Andresito del Río y Eligio Estrada no visitaron más el dulce hogar de doña Margot.

Linares, que se había distinguido por la mañana en el campo corto, se lució mucho por la tarde, así como Capote y Terán (Recurvón) en sus respectivas posiciones. Entenzas, como siempre, hecho un coloso detrás del bate, contribuyendo a. éxito de los pitchers locales. Demás está el hablar de Arturo Sloy, Polo Junco y Cubita que debutó del Villaclara en el left-field como siempre, los tres jugaron muy bien, brillando mucho los dos primeros, por los muchos y difíciles lances que tuvieron en ambos juegos; también el viejo Fabe, jugó muy bien, luciéndose en su antigua posición: la inicial.

Se distinguieron al bate en el primer game: Junco, Cubita, Capote, Eloy y Meleros y en el segundo juego: Capote, que bateó tres indiscutibles de cuatro veces al bate; Terán, Eloy, Entenzas y Matagás que también disparó tres incogibles de cuatro veces que se paró en home.

Con estos dos triunfos se encuentra Villaclara en el primer lugar del Campeonato y difícilmente bajará de él, ya que para los juegos con Cienfuegos en los días 24 y 25 del actual, tendremos a Matagás y a Melleros en muy buenas condiciones, especialmente este último, que como seguro lanzador del team de Molina, está demostrando sus magníficas condiciones para figurar en los Cubans Stars del Viejo Tintín. Meleros tiene velocidad, muy buenas curvas y más que todo esto, un buen tanque de pensar, que es la base de todos los éxitos; por eso entendemos que Meleros, el futuro lanzador de los Cubans Stars de Molina, triunfará definitivamente en el Norte.

Véase el scorer:

JUEGO DE LA MAÑANA

REMEDIOS

	V.	C.	H.	O.	A.	E.
P. Valdés lf	4	1	2	1	0	0
Veitia ss	4	0	1	2	5	1
Nerey rf	4	1	2	0	0	0
Montejo 1b	3	0	0	10	2	0
Morales cf	5	2	3	2	0	1
Naite 2b	5	1	1	0	2	1
F. Valdés c	5	1	2	6	1	0
Blanco 3b	4	1	2	6	1	1
Guerra p	2	1	2	0	3	0
Montiel p	1	0	0	0	2	0
Abreu 1b	1	0	0	3	0	0
Sardá x	1	0	0	0	0	0
Totales	39	8	15	24	17	4

VILLACLARA

	V.	C.	H.	O.	A.	E.
Junco rf y lf	4	2	2	1	0	0
Cubita lf	4	1	2	0	0	0
Capote 2b	4	3	2	3	2	0
Entenzas c	4	1	1	8	1	0
Terán 3b	3	1	1	1	1	0
Eloy cf	4	0	2	4	0	0
Fabelo 1b	4	0	0	7	2	0
Linares ss	3	1	1	2	3	0
Villegas p	1	0	0	0	1	0
Matagás p	0	0	0	0	0	0
Meleros p	3	1	2	0	1	0
A. López rf	1	0	0	1	0	0
Totales	35	10	13	27	11	0

Anotación por entradas:

Remedios	021 300 011— 8
Villaclara	301 031 02x—10

Sumario:

Treabaguer, Morales. Twobaguer, Blanco, Nerey, Capote. Sacrifice Terán. Stolen bases Morales 2, R. Valdés; Cubita, Linares. Base on ball Guerra 2; Matagás 2; Meleros 1. Struck outs: Guerra 2. Meleros 7. Dead ball Montiel a Capote; Meleros a Nerey. Time dos horas 10 minutos. Umpires: Cárdenas (h); F. Fernández (b). Anotador Noriega. X bateó por Blanco en el noveno.

JUEGO DE LA TARDE

REMEDIOS

	V.	C.	H.	O.	A.	E.
P. Valdés lf	4	1	2	2	0	0
Veitia ss	4	1	1	3	5	0
Nerey rf	4	0	0	0	0	0
Abreu 1b	3	0	1	16	4	0
Morales cf	4	0	1	0	0	1
Montejo 2b	4	1	2	0	2	0
F. Valdés c	3	1	0	1	1	0
Falla 3b	4	1	1	2	2	0
Sardá p	0	0	0	0	0	0
Montiel p	4	1	0	0	3	0
Totales	34	6	8	24	17	1

VILLACLARA

	V.	C.	H.	O.	A.	E.
Junco rf	3	2	1	6	0	0
Cubita lf	4	1	1	1	1	0
Capote 2b	4	1	3	4	3	0
Entenzas c	4	3	2	3	1	0
Terán 3b	3	1	2	0	3	0
Eloy cf	4	0	1	2	1	0
Fabelo 1b	3	0	1	8	0	0
Linares ss	4	0	0	3	3	0
Matagásc p	4	3	3	0	0	1
Totales	33	11	14	27	12	1

Anotación por entradas:

Remedios	001 050 000— 6
Villaclara	322 100 21x—11

Sumario:

Treebaguer: Falla. Twobaguer: Montejo, Veitia, Abreu, Terán, Eloy, Entenzas, Matagás. Sacrifice: Capote, Fabelo, Junco. Stolen base: Abreu Capote, Terán. Base on ball: Sarda 1; Montiel ; Matagás 2. Strucn outs: Montiel 1; Matagás 3. Dead ball: Por Sard, 1 a Cubita. Time: 1 hora 55 minutos. Umpires: Cárdenas (h); F. Fernández (b). Anotador Noriega.

Partidas de ajedrez en la Y.M.C.A.

El campeón amateur de Cuba, Sr. Planas, dará mañana una exhibición de simultáneas

Los Triangulares de la Y. M. C. A. siguen avanzando por el camino de los éxitos. La protección que ha prestado a los sports la nueva directiva de la sociedad, en la que el Secretario Chaffee y nuestro tqueridísimo amigo Pedro Hernández, forman un block insuperable, ha entusiasmado mucho o los socios, encontrándose casi todos listos para prestar su apoyo a todo lo que signifique el alza de los valores deportivos de la Y. M. C. A. cuna de tantos atletas cubanos.

El domingo por la mañana los numerosos amantes del ajedrez que tiene la sociedad, ofrecieron dististas partidas en las que el aficionado señor Van der Gutch, jugaba a la ciega. Para mañana, jueves, día 22, los muchachos vuelven por la ...cada, celebrando una sesión de simultáneas en las que trabajara el campeón amateur de Cuba, señor Francisco Planas.

El club de ajedrez "Capablanca", formado por miembros de la sociedad, iniciará de este modo una serie de partidas, en las que tomará parte invariablemente el también miembre de la "guay" señor Planas.

Véase a continuación el númsro de aficionados que se han inscripto ya para competir frente al gran "Planitas":

Domingo Estopiñán, Baliños, Suárez, Solar, Velasco, J. Castellanos, Abascal, Setmanat, Pumariega, E. Cepero, Carboné, Almedo, Vivanco, P. H. Hernández, A. Trielles, Bolaños, Lorenzo Fernández, Alonso, Dr. Herrero, Mantecón, Davis, M. López, Corrazo, J. Planas y Pertrue.

MEDALLA PERDIDA

Angel Trillo, joven campeón de Squash de la Y. M. C. A., ha perdido la medalla que ganara en el campeonato celebrado en la sociedad en la temporada de 1926-27. A la persona que la encuentre, se le ruega la entregue en las oficinas de la Sociedad, Egido 12, donde recibirá la correspondiente gratificación.

SEA VENCEDOR

Domine el desgaste, reponga sus fuerzas, venza la derrota viril, el agotamiento físico, tomando las Píldoras Vitalinas, que reverdecen la edad, que vigorizan al debilitado y le devuelven su caudal de fuerzas, energías y virilidad. Todas las boticas venden Píldoras Vitalinas y su depósito El Crisol, Neptuno y Manrique, Habana. Si está desgastado, tome Píldoras Vitalinas. Le conviene y le aprovecha.

Alt. d-15

Sarpullido y Excoriaciones

El Licarbo Polvos Antisépticos alivia inmediatamente el ardor del sarpullido y hace desparecer la erupción. No irrita ni la piel delicadísima de las criaturas. Para el sarpullido de las personas mayores, empléese el Licarbo líquido.

El Licarbo Polvos Antisépticos alivia y cura en seguida las excoriaciones, erupciones y demás irritaciones cutáneas ... El dolor y la irritación desaparecen como por encanto y el niño se siente feliz y contento.

Téngase siempre Licarbo Polvos Antisépticos ... el nene y aplíquese abundantemente para el sarpullido, las excoriaciones y las irritaciones de la piel.

LICARBO
POLVOS ANTISEPTICOS

Ultimo Descubrimiento Ldo. Peña

30 años de éxito en las enfermedades secretas

Universidad vs. Habana Yatch y Vedado Tennis vs. Triangulares, esta noche en el floor azul

Ambos juegos prometen resultar de mucho interés.—Los muchachos de la Playa esperan mantener su invicto y para ello han realizado buenas prácticas.—Juegan contra los favoritos del campeonato.—Probable rebaja en el precio de la entrada. Costará veinte centavos.

Dos buenos juegos de basket ball serán ofrecidos a los fanáticos esta noche en el hermoso floor de los Marqueses. En ellos tomarán parte tres teams que están jugando con muchísimo acierto, por cuya razón esperamos que hagan una demostración que deje a todos satisfechos.

Cubriendo el primer turno del programa, saldrán al floor los fives de la Universidad y Habana Yacht Club que hasta ahora no han perdido un solo encuentro en las dos salidas que han hecho. Después lo harán Marqueses y Triangulares, y aunque pudiera pensarse que los boys de Egido 12 serán fáciles víctimas de los azules, no debemos olvidar que tratándose de jugadores juniors, cuya característica es la inconsistencia, actúen contrario a lo que se espera, registrándose otra sorpresa como la de 1926.

El jueg ode mayor importancia será el de Yatistas y Caribes, pues ambos teams han venido jugando con muchísimo acierto desde que se inauguró la temporada, pasando la bola como es preciso tirando al goal con extraordinaria precisión. La victoria debe corresponder a los Caribes, pues éstos cuentan con players como "Camagüey" Silva, que es una verdadera estrella en embrión, y con otros como Livio Morales, Daussá y García que pasan magistralmente la bola, haciendo fácil la anotación de sus compañeros. Ahora bien, no debemos olvidar que en el Yacht hay también tiradores de puntería, siendo el chiquillo Ignacio Morales un jugador qué habrá necesidad de vigilar estrechamente a fin de que no cause ningún trastorno con sus oportunísimas canastas.

En el segundo game los Marqueses saldrán al terreno dispuestos a demotrar a los fanáticos que la pobre exhibición que dieron el lunes fué algo inesperado en ellos, y a ese efecto, jugarán desde temprano con gran ecuanimidad, pasando siempre que sea necesario, sin usar ese juego duro que a nada práctico conduce y que tantas oportunidades ofrece a los contrarios para avanzar en su notación.

Esta tarde se reune la Federación Naciona lde basket para acordar la rebaja del precio de entrada, cosa que indicamos mucho antes de iniciarse la contienda, por eso recomendamos a los fanáticos que no dejen de asistir esta noche al floor de los Marqueses, que posiblemente empezará a regir los nuevos precios, a base de veinte centavos por las gradas.

Véase a continuación los probables line ups:

PRIMER JUEGO

Universidad: Silva, forwrad; Rivas Vázquez, forward; Del Portillo, center; Livio Morales, guard; Ramiro Daussá, guard.

HABANA YACHT: Whitner, forward; Ignacio Morales, forward; Jorg eDeschapelles, center; Armando del Calvo, guard; Alfredo Maruri, guard.

SEGUNDO JUEGO

VEDAD OTENNIS: Argomanis, forward; Clavarria, forward; Ochoa. center; Lewis, guard; Lancis, guard.

TRIANGULARES: Kerr, forward; Fournier, forward; Maristany ,center; González, guard; Iglesias, guard.

De referee actuará Carlos Montero, a quien recomendamos más movilidad en el juego, a fin de que pueda dominar perfectamente todas las jugadas e impida esos jueguitos "duros" con que nos están obsequiando los juniors.

Apenas note un disturbio en su cutis use Resinol

Es peligroso demorar el *correcto* tratamiento de desórdenes cutáneos. Cada día que se pierde probando nuevos remedios puede resultar en que se extienda el desorden.

¡El valor del Ungüento Resinol es conocido! Ha sido usado por 30 años como un remiedo calmante y curativo para el cutis. Si se aplica a tiempo usualmente reduce pronto la erupción, pero aún en casos rebeldes es sorprendente la prontitud con que este ungüento, tan suave como efectivo, obtiene el resultado deseado. De venta en todas las farmacias.

Sportfolio

El nuevo presidente del club Cleveland Indians, de la liga Americana, fué alguna vez umpire?

Cual es el record de los patinadores de hielo amateurs, para la milla?

Qué resultado tuvo la reciente pelea de Phil Scott, el campeón heavyweight de Inglaterra y Monte Munn?

Dónde pueden conseguirse las fotografías de los teams de basket ball que se toman en los juegos inaugurales de la temporada?

Cual es el mayor número de bases que un club ha robado en un inning?

Cuantas veces fué noqueado en su carrera pugilística el boxeador Tiger Flowers, fallecido recientemente.

Cuando estableció Matt McGrath su record para el lanzamiento de peso de 56 libras?

Eral Sande fué a Europa recientemente? Qué hizo por allá? Cuanto usted cree que le paguen a Lou Gehrig en su nuevo contrato?

Un caddy de golf se considera atleta amateur en este sport? Quién es el mejor golfista del mundo?

RESPUESTAS A LAS PREGUNTAS DE AYER

Christy Mathewson está considerado como el mejor pitcher que recuerda el base ball. Ty Cobb puede considerarse el mejor pelotero que se recuerda desde 1900 a la fecha. Babe Ruth, es él mejor right field.

Dazzy Vance es el mejor pitcher del mundo. Herb Pennock le sigue de cerca. Jess Petty es el mejor zurdo de la Liga Nacional. Joe Wood sostiene el record de porcentage como pitcher, con 872 en la season de 1912. Ganó 34 juegos y perdió solamente 5.

El record de las mujeres americanas para el salto alto sin impulso está en poder de Natalie Wilson, que brinca 3 pie, 6 pulgadas.

Jack Dempsey recibió $450.000 pesos cuando peleó con el argentino Firpo. Walter Hagen fué campeón profesional de golf en 1914 y en 1919.

Doce hombres forman el team de Lacrosee. Ty Cobb tenía 18 años de edad cuando inició su carrera basebolera.

Phil Scott está reconocido como campeón de peso completo de Inglaterra. Ningún golfista ha logradó ganar tres años seguidos el campeonato libre de golf de los Estados Unidos.

La Universidad de Washington está situada en Seattle, Wash; y la Washington University en St. Luis. Mob.

El juego de nueve innings más corto que se recuerda duró 51 minutos; habiéndose celebrado entre Phillies y Gigantes el 28 de Septiembre del año 1919.

Tris Speaker tiene 39 años de edad. Está jugando en las Grandes Ligas desde que el Boston Red Sox lo contrató del Little Rock en la season de 1908.

Billy Leonard joven boxeador no tiene nada que ver con el famoso Benny Leonard. Alonso Stagg, coach de foot ball de la Universidad, es graduado d ela Universidad de Yale.

Gene Sarazen ha ganado dos veces el campeonato de golf de los Estados Unidos.

Los Estados Unidos ganaron los últimos Juegos Olímpicos con 94 puntos; Francia quedó en segundo lugar con 64, siguiéndoles después, Suiza, con 44: Inglaterra con 41, Finlandia con 34 y otras más.

LEA MAÑANA: SPORTFOLIO.

NOTAS DIVERSAS DEL FERROVIARIO

Ya comenzaron las prácticas seniors de basket ball. El baile de mañana a la candidata del club

Buscando la manera de presentarse en el próximo campeonato senior de basket ball en debidas condiciones, los Pulgarcitos del Club Ferroviario han iniciado ya sus prácticas oficiales, a las que están concurriendo casi todos los players de la sociedad.

Nos comunica el popular Luisín Vallalta que dichas prácticas se celebrarán los lunes, miércoles y viernes, de ocho y media a once de la noche, estando citados: Teodoro Torres, Johnny Gutsens, Emilio Agra, Eliseo González, Ceferino González, Regino Pérez y otros más.

Al mismo tiempo, Vallalta nos pide que citemos por este medio a las lindas componentes del team femenio de basket del club para que concurran a las prácticas que tienen señaladas puesto que muy pronto será convocado el campeonato nacional para mujeres.

Josefina Aché, Mary Romero Aida Rotmero, Fanny Hermida, Carolina Pardo, la encantadora Rosita Arango y otras más que sentimos no recordar, figuran entre las citadas.

Ahora bien, antes de iniciar todo entrenamiento, los muchachos del Club Ferroviario ofrecerán una hermosa fiesta bailable en honor de su simpatiquísima candidata de belleza en el concurso organizado por nuestro colega "El País", María Antonieta Romero que es al propio tiempo, una de las buenas basketbolistas que tiene la sociedad, cuyo trabajo fué factor de triunfo en los juegos celebrados entre los teams femeninos del Ferroviario y el Santos Suárez Tennis Club.

El baile se celebrará en los salones del Club Montmartre, mañana jueves día 22, costando la entrada de los caballeros un peso, mientras que las damitas podrán asistir "gratis et amore".

Ya lo saben los "pulgarcitos" y todos aquellos que sean amantes de los buenos foxes y los típicos sones, mañana por la noche, a las nueve, el Ferroviario dará una fiesta bailable en el Montmartre en honor de su simpática basketbolista, Mary Romero.

TOURNEE DE FUTBOL

LIMA, Perú, Diciembre 19. (AP.)—Mañana salen los jugadores del Club de Futbol Alianza en dirección a Costa Rica, para jugar allí varios matchs con los equipos locales de balompie. Es posible que el Alianza llegue a ir a la Habana a jugar.

Los jugadores se despidieron hoy del Presidente Leguía.

Basket Ball

Un interesante doble header de basket ball nos anuncia para esta noche el schedule oficial de la Liga Inter social ,cuya campeonato de 1927 está obteniendo clamoroso éxito por haber favorecido con la asistencia de las lindísimas chiquitas de la Víbora.

Jugarán e nle primer turno de la noche los muchachos del Santos Suárez Tennis Club, que a pesar de contar con un quinteto muy bien equilibrado ha tenido que saborear algunas derrotas por la mala suerte que les ha perseguido, y los del Vasallo, Bárcenes y Compañía, que pueden jactarse de haber hecho brillante resistencia a los favoritos del Centro de Dependientes hasta bien entrado el segundo half.

En el segundo choque de la noche decidirán su invicto los fives del San Carlos y Hermanos Maristas, creyéndose por muchos que los ahijados de Cappy le sonarán el cuero a los "calóticos". Ortega, "Coocoo" Bardiza, el muy ilustre Don Fernando de Cárdena, y demás miembros del quinteto carlista, lucen perfectamente preparados para el match de hoy, no teniendo nada de particular que una vez jugados los cuarent aminutos de reglamento el grupo formado por Torricella, Cardoso, Infiesta y los Argüelles, haya tenido que conformarse con haber hecho una brena resistencia.

—Nuestros favoritos son: Santos Suárez y Carlistas.

ENGORDE=SEGURO

NO PIERDA TIEMPO PROBANDO

=40 AÑOS DE ÉXITO=

NO CANSE SU ESTÓMAGO COMIENDO DEMASIADO

La PEPTONA se aprovecha (asimila) TODA sin que el Estómago trabaje.

NUTRE directamente al organismo.
NUTRE descansando su Hígado.

VINO PEPTONA BARNET

FERRO FOSFATADO

SABROSO= =AROMÁTICO= =SUPER NUTRIFICADOR

Tres Copitas al día engordan mucho más que 100 gramos de la mejor carne, porque además de contener todos los principios nutritivos de la Carne fresca, está ya digerida y el cuerpo la asimila sin desperdicio.

RECHACE LAS IMITACIONES. - EXIJA BARNET

Fabricado por: Droguería SARRÁ. La Mayor.
31 EDIFICIOS. 600 EMPLEADOS

OFTALMO GOTAS

FORMULA

Sulfato de Zinc . . . 0.03 grs.
Adrenalina, solución al milésimo . . . 2.00 grs.
Solución de Oxicianpro de Hidrargirio al 1x5000 25 grs.

Indicado en todas las irritaciones e infecciones de la conjuntiva (catarros oculares), tanto para curarlas como para evitarlas profilácticamente. Hace cesar la inflamación, el dolor, etc., etc.

Modo de usarlo:—Instílese una gota de 2 a 3 veces al día, salvo indicación facultativa.

PREPARADO POR EL Dr. Arturo C. Bosque
Laboratorio: Tejadillo 36. Habana.

Anuncios A G J I-5698

MINERVA

SOMBRERERIAS para CABALLEROS.-Las MAYORES y MEJORES

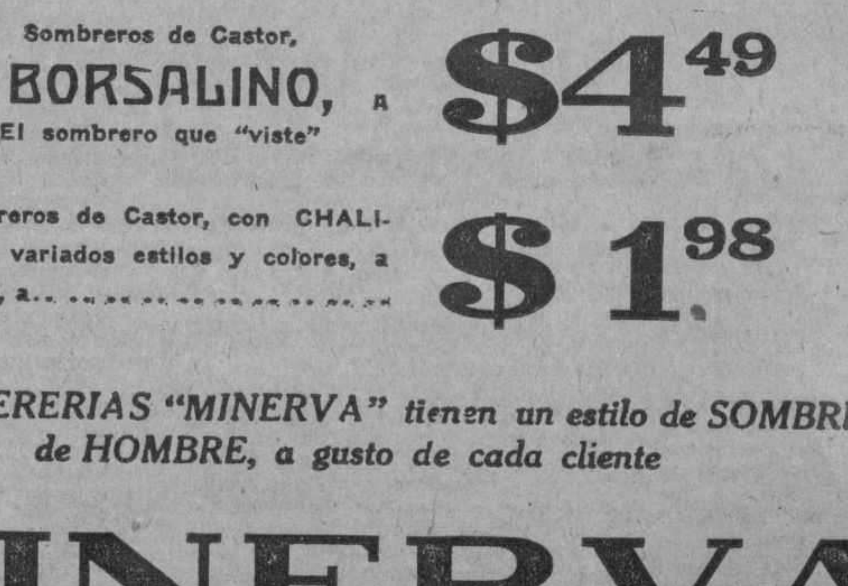

¡COMPREN TODOS!

Aprovechen estas dos ofertas:

Sombreros de Castor, G. B. BORSALINO, a $4.49
El sombrero que "viste"

Sombreros de Castor, con CHALINAS, variados estilos y colores, a elegir, a... $1.98

Las SOMBRERERIAS "MINERVA" tienen un estilo de SOMBRERO de HOMBRE, a gusto de cada cliente

MINERVA

SOMBRERERIAS para CABALLEROS.-Las MAYORES y MEJORES

OBISPO 50

BELASCOAIN 105½
Esq. a Jesús Peregrino

MONTE 363
Esq. a Matadero

M.E.C.D. 2016

SOCIEDADES ESPAÑOLAS

LOS REYES Y EL CENTRO ANDALUZ

Este año, los Reyes Magos, tan buenos, tan amables, tan magnos, tan abuelos de los niños, que tienen hambre de ricas vituallas y de juguetes para acariciarlos, este año se han declarado reyes clásicos, monarcas andaluces, altezas muy majos y muy flamencos. Y su primera visita, después de que echen pie a tierra de sus camellos jibosos, la harán al Centro Andaluz.

Esto, de lo cual no sabía nada el cronista, lo sabe, porque se lo ha dicho por el bejuco telefónico ese pedacito de gloria que se llama Encarna Caracuel, Secretaria del Comité de Damas—¡la rosaleda!—del citado Cortijo, que encarna alma de amor y de caridad.

Me apeo el sombrero ancho, y oigo y escribo lo que su voz de seda, que es algo así como una canción para adormecer las niñas:—Dice; que hay mucho entusiasmo para el reparto de juguetes que tendrá lugar la víspera de la festividad de los Reyes, en los salones del Centro Andaluz.

Que no sólo los buenos andaluces han respondido al llamamiento que dicho Comité les hizo para que la ayudaran en su altruista empresa, sino que los nunca bien ponderados corazones cubanos, espontáneamente han prestado su ayuda moral y material, ya que cubanos y andaluces comulgan con las mismas ideas de Caridad y Amor hacia la niñez desvalida.

Sabe de una dama todo bondad y gentileza, la señora Regina Truffin de Vázquez Bello, que ha sido una de las primeras en mandar juguetes al Centro Andaluz, en nombre de sus encantadoras hijas.

Vayan mis tres olés reglamentarios como pleitesía de admiración a la señora Truffin de Vázquez Bello, y mi voto pa cuando la República se torne Monarquía, y ella tan augusta, sea la Reina.

Terminó la voz de seda su canción de amor a los niños.

Pronto volveremos ar bejuco telefónico.

Del Cerro Unión Club

UNA NOCHE EN TURQUIA

Espléndida fiesta que fué celebrada el pasado sábado, bajo el auspicio del "Cerro Unión Club", la cual resultó tan animada y alegre que no puedo dejar de reseñar.

Sus salones regiamente adornados se asemejaban grandemente a un pintoresco rincón de la vieja Turquía, donde numerosas damitas y jóvenes danzaban al compás de suave y candenciosa música.

A continuación consigno el nombre de un selecto conjunto de damitas asistente.

En primer lugar la gentil María Méndez, cuyo rostro tiene esa dulce y arrobadora nota que invita a la ensoñación.

Después Emelina Palacio, Milagros Fernández, Rebeca y Terina Gil, Ofelia y Natalia Moré, Rosa María Domínguez, Mercedes Febles, Carolina Castro, María Díaz y Juanita Peñalver, Adoración y Solaida Rodríguez.

Los Jóvenes de "España Integral" Llaman Extraordinariamente la Atención Anotados en el día de ayer Veinticinco Nuevos Socios

No pasa un solo día sin que al local social de la patriótica Asociación "España Integral", no acudan jóvenes a inscribirse en sus filas para contribuir con su grano de arena al engrandecimiento social de esta novel Institución.

He aquí los nombres de los asociados en el día de ayer.

Señores José Puente; José Sanjurjo Mariño; Antonio Sanjurjo Mariño; Pedro Gavilanes; Antonio Parrondo y Prado; Ernesto López Abreu; Rosendo García Pena, Jesús Martínez; Arturo Palazuelos, Dimas Estéban Rey; Pedro Villallonga; Rodolfo M. Mesa; doctor Gerardo Guerra y Rubio; Antonio Carballas; Leopoldo Cadavis Fernández; Juan Montero; José Lindin; Emilio Fernández; Luis Bahamonde Mella; José Duque Martínez; Amador Corral Isel; Domingo Prieto Alvarez; Nemesio del Valle Fuentes; José Manuel Rodríguez Miguez; Elías González Gómez.

Total de anotados ayer en las filas de "España Integral" 25 nuevos asociados, a quien damos la bienvenida por medio de las columnas de este DIARIO.

Hemos de significar que de estos 25 asociados fueron hechos 12 por el entusiasta socio señor Miguel García, que no desmaya en trabajar por el engrandecimiento social de la Institución.

LA NUEVA CASA SOCIAL

Desde el día 15 del presente mes, están los salones de España Integral en un lugar más céntrico o sea en la calle de Egido esquina a Sol.

Diariamente acuden asociados a conocer los nuevos salones, que se están acabando de terminar para inaugurar solemnemente a primeros del mes de enero.

A propósito que hablamos de la inauguración de la nueva casa social de España Integral, pronto daremos a conocer el proyecto de la junta directiva que se relaciona con este importantísimo asunto.

EL HOMENAJE A LAS REINAS DE ESPAÑA

Todas las personas interesadas en enviar ahora por Pascuas y Año Nuevo una tarjeta de felicitación a Sus Majestades las Reinas de España, deben de pasar por la Secretaría de España Integral, Egido 11 por las noches.

La postal debe dirijirse al Mayordomo Mayor de Su Majestad la Reina de España.

El producto que se obtiene de esa venta de las postales es para sostener las escuelas del Real Patronato a favor del soldado.

Contribuya a esa buena obra adquiriendo hoy una postal con ese benéfico objeto.

El jueves íntimo en el gran Foment Catalá

Que tendrá lugar el día 22 del corriente, en los espaciosos salones de su local social, situados en el Parque de Martí y Neptuno.

Este Jueves Intimo, se servirá un Ponche en Honor a las bellas señoritas asiduas concurrentes a las fiestas que celebra esta progresiva entidad.

Crece extraordinariamente el entusiasmo entre los socios y sus estimados familiares para asistir a este magnífico baile, lo cual promete quedar lucidísimo.

Fiesta íntima

Con motivo de celebrar su onomástico la linda señorita Esperanza Junco en la casa de sus padres, personas que gozan de gran prestigio social se celebró una fiesta donosa,, un baile elegante al cual asisteron muchas y muy bellas amigas de la festejada y muchos y caballerosos amigos para los cuales tuvieron todos los que viven en aquel dulce hogar las más exquisitas atenciones. Se bailó hasta las 12 p. m. la fiesta terminó en un elegante desfile.

Espléndido el buffet.

Reiteramos a tan linda señorita nuestro saludo y nuestra felicitación.

Club Acebo de Cangas de Tineo

Acuerdos tomados en la última Junta Directiva celebrada por este Club

Como era de esperar resultó muy interesante y animada la junta directiva celebrada por los socios de este Club empezando la sesión a las ocho y media p. m. dándose por terminada a las once con la asistencia del presidente general señor Jesús Lacera Rodríguez, los vicepresidentes, el que suscribe acompañados del vice-secretario y tesorero y un gran número de vocales. Abierta la sesión fué aprobada la lectura del acta anterior así como también el informe de tesorería y los trabajos tan incansables que están realizando las secciones de Beneficencia, Instrucción, Propaganda y Recreo que tan alto saben poner el nombre de nuestro querido "Club Acebo".

También se acordó que en la tirada de recibos para el próximo año lleven estampados los retratos de los insignes cangueses D. José Francisco Uría y Riego y el de D. José M. Queipo de Llano, Conde de Toreno. El primero mereció el alto honor de figurar al lado de Jovellanos en el salón de sesiones de la Diputación Provincial, sirvió primeramente en las dependencias de gobernación como simple empleado, siendo después diputado a cortes por su pueblo natal formó parte de la llamada Unión Liberal, desempeñando la Cartera de Director General de Obras Públicas, cuando el gabinete de O'Donell-Pasado.

En aquel entonces realizó muchos esfuerzos dando gran impulso a el ramo de Obras Públicas en su querida región construyendo carreteras y caminos y otros más hasta que le llegó la hora tan importuna de perder su vida en Alicante y muriendo con el dolor de no ver subastado el ferrocarril central de Asturias pasando por Cangas del Narcea, su pueblo natal.

La historia del Conde de Toreno nos sería muy larga de relatar, figuró en la política y en las letras, fué otorgado el Condado de Toreno, por el Rey Felipe IV en recompensa de los grandes servicios prestados por él a su querida España.

También ha sido aprobado por unanimidad en medio de calurosos aplausos la postulación de Presidente para el próximo año, el ilustrísimo cangués Don Juan Rodríguez Blanco hombre de grandes simpatías entre el comercio de la Habana, habiendo constituído su familia en ésta, retirado de las actividades comerciales forma parte y es prominente miembro de la Agrupación Política de Industriales y Comerciantes, que preside su íntimo amigo el señor José Cidre, los dos grandes admiradores de la gran obra que vienen realizando.

NOTA:—Las Elecciones Generales de este Club, se celebrarán el día 28 del corriente a las 8 y media de la noche en el Centro Asturiano. Llamando la atención a todos lós asociados, tengan en cuenta los Artículos 42-43-44 con sus indicaciones desde el 1 hasta el 7.

GRANDIOSA MATINEE DE P. DE MEDINA

Fiesta de gran atracción.

Lo será la grandiosa matinee de Navidad, que se celebrará el próximo domingo día 25 en los aristocráticos salones de la Asociación de Propietarios de Medina, sitos en G. y 21 Vedado.

Si juzgamos por la creciente demanda de invitación será esta fiesta sin duda una de las últimas mejores matinées del año próximo a expirar.

La Comisión organizadora, compuesto por los miembros de la Sección de Recreo de esta Asociación los estimados amigos Justo G. Suárez, Antonio García y el secretario Buchito Viera, están finalizando los últimos detalles para que no falte nada en esta magna fiesta.

Como es sya conocido, esta matinee será deleitada por la insuperable música del Jazz Band Rivera, con su Director interino al frente profesor Angelito Pérez, y además el famoso sexteto Cola, uno de los mejores en la actualidad, estas orquestas interpretarán un programa bailable compuesto de 25 piezas de las más en boga.

Rogamos a las damitas que sean asíduas concurrentes a las fiestas de esta Asociación y que no hayan recibido su invitación, pueden asistir.

Esta fiesta es de pensión y los tickets de entrada al precio de $1.00 pueden solicitarse en la Secretaría de Propietarios de Medina o el día de la fiesta en la Comisión de Puerta.

Con la llegada del Profesor A. H. Rivera, en esta semana, quien regresa de New York después de haber cosechado triunfos y laureles en esa Ciudad bien llamada de los rascacielos, se celebrará en estos salones el día primero de Enero, la grandiosa matinee welcome Rivera, la cual será en bienvenida del Mago de la Trompeta.

Ese día la fiesta será amenizada por varias orquestas entre las cuales se encuentran la de Oquendo, el Sexteto Cola y además la propia Jazz Band de Rivera, con su director El Mago de la Trompeta, Profesor Alberto H. Rivera, al frente de ella.

Solicite informes y su invitación a los teléfonos M-5899 y F-2145. Nadie debe faltar a la reaparición de Rivera.

Becerrá y su Comarca

Muy lucida resultó la matinee que con el título de "Una tarde en Galicia" celebró la progresista sociedad de instrucción "Becerrea y su Comarca", en los elegantes salones de "Propietarios de Medina".

La Comisión de fiestas que presidió el entusiasta asociado señor S. Cela acompañado de los no menos entusiastas señores Manuel Cordero, Sebastián Regueiro, Amadeo Cela, Manuel Teijeiro, Enrique García, Francisco y Ricardo Mosquera, Antonio Vilela, Manuel Pérez, Santiago Fernández, José Basanta y Benigno Santiso.

Esta Comisión ha puesto todo su empeño en que la fiesta de referencia resultara un verdadero acontecimiento, y así lo podemos asegurar.

Entre la selecta y nutrida concurrencia, hemos podido anotar a las encantadoras damas y damitas señoritas Caridad Torres, Francisca Vázquez, Robustiana Vázquez, María Vázquez, Carmen López, Modesta Díaz, Amalia Rodríguez, María Yáñez, Elena Guerra, Asunción Fernández, Flérida Cortés, Juana Losada, Aurelia García, Olga Suárez, Carmen Méndez, Lola Pérez, Pilar Pérez, Emilia Díaz, Francisca Díaz, Generosa Marantes, Pilar Martínez Angelina García, María García González, Elisa Fernández, María Fernández, María Fernández, Conchita López, Pura Rodríguez, Josefina Taboada, Julia Gómez, Petra Mauriu, Mercedes País, Isabel Seisdedos, Ayelina Lorenzo, Amparo González, Rosa González, Herminia Pérez, María Gómez, Matilde Monteagudo, María Rodríguez, Jos efardoRbluimsatfikb0f Rodríguez, María Conedo, María Carballo. Señoras: Lola País, Concepción Vázquez, Flora Fernández, Consuelo Villamil de Regueiro, Oliva Cela de Cela, Francisca González, Consuelo Méndez, Consuelo Barrera, Victoria Barreto, Josefina Miranda, Mercedes Díaz y Francisca Gómez. esta Institución, señoritas Matilde Las encantadoras damas, socias de e Inocencia Torres y Elisa Fernández, fueron las encargadas de obsequiar a la concurrencia con hermosos bouquets de flores, gentilmente regalados por el dueño del gran jardín "La América", señor Manuel Pérez.

COMITE REPRESENTATIVO DE LAS SOCIEDADES GALLEGAS DE INSTRUCCION

Este comité celebrará en el día de hoy, junta extraordinaria con objeto de hacer entrega de las localidades que cada una de las sociedades representadas le corresponden para la gran función que se celebrará en el Teatro Nacional, el día 1o. de año de 1928.

Entendiéndose que la sociedad que no recoja dichas localidades se considera que hace renuncia de su participación como tal.

El Círculo Estudiantil Progresista

El viernes, 16, se reunieron en el salón que ocupa el "Foment Catalá", en asamblea los lumnos y ex-alumnos del plantel de "Jovellanos" del Centro Asturiano de la Habana, para discutir y aprobar el Reglamento de esta nueva sociedad que a juzgar por los 624 asociados con que cuenta ya y el entusiasmo que entre ellos hay ha de ser dentro de muy poco tiempo una de las sociedades asturianas más importantes.

Presidió la asamblea el señor Manuel Luis Fernández, actuando de Secretario el señor Félix Alvarez.

El señor Fernández abre la sesión y expone a los reunidos que se va a poner a votación los señores que han de ocupar los puestos del Círculo Estudiantil Progresista, provisionalmente, mientras el señor Gobernador de la Provincia, aprueba el Reglamento de este Círculo.

Después de 10 minutos de receso, se presenta una sola candidatura, en la que figuran los señores siguientes:

Presidente: Manuel Luis Fernández. Vice: Serafín Alvarez Alvarez. Secretario: Félix Alvarez Rodríguez. Vice: José Alvarez Martínez. Tesorero: Manuel Rodríguez Arroita, y Vice: César Alvarez.

Vocales: señores Manuel Romano Mendoza, Baldomero Pérez, José María Fernández Argüelles, Ernesto Fernández, Heriberto Sánchez, José Pérez Díaz, Severino Sánchez González, Francisco C. Bedriñana, Casimiro García, Manuel Arrojo, Antidio Fravia, Odon Muñiz Suárez Peláez, Filiberto Lastra, Jesús Pérez, Amable Díaz, Julio Suárez y Manuel Blanco.

Siendo aprobado por unanimidad por todos los reunidos, tomando posesión de sus puestos los antedichos señores, entre una estruendosa ovación.

El señor Presidente ordenó, entonces, al señor Secretario, dé lectura al Reglamento, siendo discutido y aprobado más tarde por unanimidad.

Después de celebrar la aprobación del Reglamento, el señor Presidente pide datos de los socios que hay inscriptos al señor Baldomero Pérez. Presidente de la Sección de Propaganda, contestando dicho señor que a él le han entregado los vocales de la Sección de Propaganda, listas que arrojan un total de 540 socios de número y 84 socios protectores, que hacen un total de 624 asociados, siendo recibida esta noticia con muestras de regocijo por todos los allí reunidos, los cuales tributan en señal de mérito por el trabajo realizado por la Sección de Propaganda un prolongado aplauso.

A continuación hace uso de la palabra el señor Fernández, quien en términos claros y sencillos expone a todos los móviles que le impulsaron a fundar esta sociedad la cual procurará por todos los medios lícitos el mejoramiento de las clases del Plantel Jovellanos del Centro Asturiano y también dice que son sus propósitos y de todos los fundadores el tener un edificio social en la que los aficionados al teatro puedan tener un cuadro artístico, a los que les guste el canto su buen orfeón y a los que les guste la música, dos buenos profesores, uno de cuerda y otro de viento, para que puedan aprender a tocar música.

También daran conferencias, veladas teatrales y bailes, para que los familiares, puedan disfrutar también de los beneficios del Círculo Estudiantil Progresista.

Termina el señor Fernánde recomendado el mayor entusiasmo a todos para que esta obra tan grande que la juventud astur-cubana, se lanza a trabajar, se vea dentro de muy poco tiempo coronada por los laureles del triunfo.

Un tremendo aplauso cortó las últimas palabras del popular gijonés, quien recibió felicitaciones de todos los allí reunidos.

A continuación hicieron uso de la palabra los señores Serafín Alvarez, Cesáreo Bedriñana y otros, todos los cuales fueron muy aplaudidos.

Se dá por terminada la asamblea a las doce de la noche, saliendo de allí todos los reunidos muy satisfechos del acto que acaban de realizar.

El Próximo Domingo en la Tropical el Grandioso Festival el Arbol de Navidad

Solamente unos días, nos separan de la estupenda fiesta denominada "El Arbol de Navidad o el día del Niño".

Tendrá lugar invariablemente el próximo domingo en todos los jardines de "La Tropical".

Fiesta de múltiples encantos: Por ser la última que habrá de realizarse en estos jardines, por ser dedicada a la clase menuda, y por ser la irresistible de ser al otro día de la cena que la tradición hizo famosa los residuos de esa orgía familiar, como han dicho los miembros del Comité organizador, hay que ir a merendarlos en los locales que dicha Comisión, ha adaptado convenientemente a ese fin, en cuyos momentos mientras se da gusto al aparato digestivo, y el entusiasmo se desborda cual copa de champaán, la vista se recrea en el verdor de esos jardines dotados por la naturaleza de una hermosura sin igual. Allá un montecillo que se pierde en el horizonte, a los pies del ávido romero, el sinuoso Almendares, que se pierde entre guijarros, para rebotar con más bríos en un visible acantilado.

Será ese día, memorable, para la historia del Comité de Sociedades Villalbesas, por cuya fiesta, viene laborando incansablemente sus altruista Comité de Damas, con su presidenta la señora Manuela Barreiro, con la colaboración de damas tan entusiastas como la señora Eloísa Gutiérrez de González, Consuelito Alvarez de Miragaya, señoritas Juanita y Carmen Bernardo, Herminia González, Finita Seijo Barreiro, la señora Otilia Alvarez de Currás, Efigenia González de Matalobos, Carmen Barreiro de López, Manuelita Carreira de Balseiro, Lolita Carreira de Naseiro y la espiritual señorita Pilar Carreira. Todas laboran con ese entusiasmo y ese desinterés particularísimo, con ese ardor y ese cariño que pone en toda obra generosa la mujer gallega.

El Concurso de bailes infantiles, estará bajo la jurisdicción de la Reina de Galicia y su gentil Corte de Honor.

De otro lado, nos han informado los Secretarios del Comité, señores Ramoncito Rey y Manolo Otero, que posiblemente pasado mañana, quedarán finalizadas las obras que se vienen haciendo para convertir el Mamoncillo en un gigantesco Arbol de Navidad, del cual penderán infinidad de juguetes, y las diez mil botellitas de vino Goliath, y las veinte mil muestras de jabones de la misma marca.

Será esto algo estupendo, que provocará la constante atención de los romeros.

Mucha y muy buena música, diversiones a granel, imperando un magnífico gusto artístico, con la belleza incomparable de nuestras mujeres, será el marco esplendoroso de EL ARBOL DE NAVIDAD, el próximo domingo en "La Tropical".

Asociación Canaria

SECCION DE INTERESES MORALES Y MATERIALES

SUBASTAS

Facultada esta Sección para subastar, por un año, los suministros de AVES y HUEVOS, CARNE, PESCADO, PAN Y LECHE, con destino al consumo de la Casa de Salud NUESTRA SEÑORA DE LA CANDELARIA, así como el MATERIAL DE ESCRITORIO E IMPRESOS y el SERVICIO FUNERARIO, se invita por este medio a todos cuantos deseen tomar parte en la licitación, que tendrá efecto en el local social, Paseo de Martí, número 107, el martes próximo, 27 del actual, a las nueve de la noche.

Los pliegos de condiciones se hallan de manifiesto en la Secretaría General, de 8 a 11 a. m. y de 1 a 5 p m.

Las proposiciones serán admitidas hasta la hora señalada para la apertura del acto.

Habana, Diciembre 20 de 1927.

ISMAEL DELGADO,
Secretario.

Centro Gallego

SECCION DE INMUEBLES

SECRETARIA

SUBASTA PUBLICA

Debidamente autorizada por la Comisión Ejecutiva, saca a pública subasta el arrendamiento de los siete tradicionales bailes de Carnaval que se celebrarán en los días 29, 30 y 31 de Enero y 5, 12, 19 y 26 de Febrero del año 1928; así como el de la cantina del propio Teatro durante los días en que aquellos se celebren; pudiendo hacerse las proposiciones conjunta o separadamente por ambos arrendamientos; y a ese efecto el pliego de condiciones que servirá para regular la subasta de dichos arrendamientos se encuentra de manifiesto en la Secretaría de esta Sección, Contaduría del Teatro Nacional, a disposición de los que deseen examinarlo, en las horas comprendidas entre 8 y 11 de la mañana y 1 y 5 de la tarde de todos los días hábiles.

Se advierte asimismo que el acto de la subasta se verificará a las ocho y media de la noche del día 27 de diciembre en curso, en el local del Teatro Nacional en que celebrará sus sesiones la Sección de Inmuebles, por ante la misma constituida en Tribunal de Subasta.

Habana, 17 de diciembre de 1927.

Vto. Bno., ANGEL NAYA ROEL, Presidente de la Sección de Inmuebles.—ROSENDO GONZALEZ, Secretario.

11576 3d-18

¡Black Flag Es Mortal y, Sin Embargo, Inofensivo!

ES un hecho que "Black Flag" es inofensivo por completo para el hombre y los animales domésticos. Y, sin embargo, la ciencia lo considera como el destructor más efectivo contra los insectos parásitos.

Reflexione Ud. en lo que esto significa: Si "Black Flag" se emplea según las instrucciones del paquete, no afectará a las personas, ni a los pájaros, los perros, ni los gatos. Si se satura con él una habitación, perecerán ahí cuantas pulgas, moscos, cucarachas, chinches o moscos haya; pero no tendrá efecto ninguno ni en los miembros de la familia ni en los animales domésticos.

El ingrediente secreto que "Black Flag" contiene lo convierte en el mortal destructor de los parásitos. Y, eso no obstante, cuesta menos que otros insecticidas.

Exija Ud. que le den "Black Flag" (en polvo o líquido). Lo venden en las droguerías y especierías. ¡No hay nada mejor!

"Basta conservarlos LIMPIOS"

LE dice el dentista al abandonar su gabinete. Y no se puede decir más. Después del tratamiento profesional prestado a sus dientes por el dentista, a usted sólo le resta conservarlos limpios, siempre limpios, con esa limpieza que dá la Crema Dental Colgate.

Ella conserva la dentadura saludable y blanca por medio de la limpieza. Una limpieza que las drogas no pueden dar. Una limpieza que acaba con los agentes que son causa de las caries.

Distribuidores: Starks Incorporated, Arsenal 2 y 4, Habana

M.E.C.D. 2016

SOCIEDADES ESPAÑOLAS

La gratitud de los del Centro Asturiano a los del Centro Gallego

Una comisión del Centro Asturiano, formada por el Presidente, señor Manuel Muñiz; los presidentes de Sección, el Secretario, y el Presidente electo, señor Simón Corral, llegó al Centro Gallego, en los momentos en que la Comisión Ejecutiva del Centro Gallego celebraba sesión presidida por el señor Jesús María Bouza; señores que los recibieron con la hidalguía de hermanos.

Los del Centro Asturiano les hicieron saber que su Junta General había tomado el acuerdo de que una Comisión les ratificara el Mensaje fraternal que les dirigieron cuando abandonaron el Palacio Gallego; mensaje que se hará constar en una tarja, que se colocará en una de las salas del Centro Asturiano para demostrar así, que los gallegos que fueron los primeros en abrir sus brazos y su hogar a los asturianos en la hora negra del incendio que destruyó el viejo Centro, fueron después los que los ampararon con el amor de hermanos y con ellos vivieron fraternamente durante nueve años.

Y el señor Bouza, agradecido profundamente a los asturianos, les dió las gracias elocuentes, que dijo en dulce y sonora fabla gallega.

Luego, champán, tabacos, amable tertulia, y hasta siempre.

EN ACCION DE GRACIAS

Habana. Diciembre 15 de 1927.

Sr. Presidente del Centro Asturiano—Ciudad.

Señor: Permítame que distraiga por unos momentos su atención, pero dejaría de cumplir con los dictados de mi corazón, si no le hiciera estas líneas, para expresarle mi profundo agradecimiento por las atenciones tenidas con mi hijo, Calixto López, fallecido el 8 de los corrientes en el pabellón "Bances Conde" de nuestra Casa de Salud.

Jamás podré olvidar al doctor Alvarado, quien puso a contribución los profundos conocimientos que de la ciencia médica poseé, para conservar la vida de mi hijo, que el Destino cruel se empeñó en arrebatarme.

El enfermero, señor Garrote, que con sus cuidados casi paternales y su paciencia sin límites, hizo posible los largos meses de su enfermedad, tiene también mi eterno agradecimiento, y a todos y cada uno de los sirvientes del pabellón "Bances Conde" mis más sinceras gracias por su actuación tan eficaz.

Perdone, señor Presidente, lo extenso de la presente, pero el corazón agradecido me obliga a escribir más de lo que quisiera.

De usted atentamente,

Mateo López.

S|c. Neptuno 255-A, Recibo 8430. Delegación de Morón.

LOS PROHOMBRES

En mano propia han sido entregadas por el doctor Francisco Gómez Hidalgo, y dedicadas cariñosamente al Centro Asturiano las fotografías de los prohombres españoles, cumbres de la política don Melquiades Alvarez, don Alejandro Lerroux, don Juan de la Cierva, el Conde de Romanones, el valiente aeronauta don Ramón Franco y el Capitán General don Valeriano Weyler.

El Centro agradece al doctor Hidalgo las fotografías que nos ha entregado y a los españoles que quedan anotados las cariñosas dedicatorias con que han favorecido al Centro Asturiano.

Actos y Juntas

CARBALLINO Y SU PARTIDO

La Junta de Directiva que se celebrará en los Salones del M. I. Centro Gallego el día 22 del actual y a la hora de 8 y media p. m.

CLUB ACEBO DE GANGAS DE TINEO EN LA HABANA

La Junta General Extraordinaria se celebrará el día 28 del presente mes a las 8 de la noche en el Palacio del Centro Asturiano.

Orden del día: Elecciones generales para 1928; Reforma del Reglamento.

LA MUTUA ASOCIACION DE EMPLEADOS DE LAS CASAS DE SALUD

La Junta Directiva de esta Asociación celebrará sesión ordinaria el Viernes 23 del actual a las 7 y media p. m. en su local social de Concha y Ensenada. El Presidente ruega a todos los componentes de ese organismo la más puntual asistencia, por ser esta la última sesión del año y haber asuntos muy importantes que tratar.

JUVENTUD DE BALEIRA Y SU COMARCA

Esta sociedad celebrará junta directiva el día 22 del actual, a las 8 y 30 de la noche, en los salones del M. I. Centro Gallego, con la siguiente orden del día:

Lectura del acta anterior. Balance de tesorería del mes de Noviembre. Lectura de Correspondencia. Informe de las Secciones. Asuntos generales.

Se suplica a todosg los miembros directivos y los señores asociados que deseen asistir que estén puntuales a dicha hora.

SOCIEDAD PROVINCIAL "UNION LUCENSE"

Para hoy miércoles, a las ocho y media de la noche, está convocada la laboriosa Junta Directiva de la Unión Lucense, simpática sociedad que ha logrado reunir en su seno un núcleo de asociados muy entusiastas y ben dispuestos a laborar por su engrandecimiento.

La Junta Directiva que preside el atento señor José Vázquez, y de la cual es secretario el animoso joven señor Francisco I. Ulloa, tratará en la sesión de esta noche de la organización de la Beneficencia y de otros asuntos de alto interés social.

Unión de Naturales de El Franco

Cesan en sus cargos, reglamentariamente. Presidente, D. José Ron Alonso; Secretario, José Campoamor, Vicetesorero, José Pérez López; Vocales: Señores: Manuel Sánchez Gutiérrez; Alberto López; Gervasio García; Ventura González; Nicanor Martínez y López M. Carbajal.

Continuan por el año 1829. Vicepresidente, D. Zoilo López; Tesorero, D. Manuel García; Vicesecretario, D. José Martínez González; Vocales, señores Jesús Presno; José Villamil; Faustino Martínez; Julio Ron y Jesús I. Fernández.

Hay que elegir, para 1928-1929, Presidente, Secretario y Vicetesorero, con seis vocales.

Se celebrará Junta Directiva el 29 del actual martes, en el Centro Asturiano, a las 8 1|2 p. m.

Se celebrará Junta General de Elecciones el jueves 22, en el Centro Asturiano, a las 9 p. m. y tenemos informes de que se proclamará una sola candidatura y que no habrá reelección.

Las bodas de oro de la Beneficencia Asturiana

Nos dice el Presidente, Genaro Acevedo:

La Junta Directiva tenía pensado hacer la celebración de las Bodas de Oro de la Sociedad, por medio de velada o cosa análoga.

He conseguido de ella, que el importe de lo que aquella velada pudiera costar, sea repartido entre los pobres que acudan a esta Sociedad de Beneficencia, además del socorro que mensualmente perciben y como aguinaldo por las festividades de Pascuas y Año Nuevo

Así celebraremos nuestras Bodas de Oro y a este fin, cité a todos aquellos solicitantes para que comparezcan el próximo día 22 a las diez de la mañana en el local de esta Secretaría.

DE LA ASOCIACION DE DEPENDIENTES

UNA CRONICA DE CONSAGRACION AL MERITO DE UNA GRAN OBRA.— LA MAJESTAD DEL BUEN GUSTO DE UN SANATORIO MODELO.

De modo lijero hemos hablado en otro número del DIARIO DE LA MARINA, de la suntuosidad del Sanatorio espléndido de la progresista Asociación de Dependientes, y de la obra sublimada que está realizando nuestro distinguido amigo el doctor José Antonio Mestre, Presidente culísimo de la Sección de Sanidad de esa prestigiosa institución, orgullo de esta República, y emporio de riquezas espirituales.

Habíamos dicho que la importancia de las instituciones está en relación directa con el mérito de las personas que se ofrecen como ejemplo al culto de las creaciones humanas, respondiendo a esa exquisita manifestación del sentimiento, que como acicate poderoso mueve la voluntad de los individuos y los empuja, por decirlo así, a las más bellas determinaciones.

El Sanatorio "La Purísima Concepción", ejemplo viviente del esfuerzo de la voluntad, es a la observación más inquisitiva, algo así como un templo edificado a espensas del dolor, y no obstante, como por magia de un humanismo sacerdotal se ha elevado a la majestad sublimada de todas las magnificencias, para ostentarse como símbolo augusto de la belleza artística; poetizando su objetivo para estímulo del poderoso aliciente del propio dolor, y siendo la mansión de los enfermos del cuerpo, es a la vez el regazo de consuelo donde se siente el alma en acción contemplativa, endulzada y fortalecida, experimentando los efectos de toda una plenitud de arte y de belleza, contornos magníficos que exhornan los pabellones destaçados en campo azul de efusivos y ardorosos deseos de caridad, que se confunden con la excelsitud de las risueñas avenidas y los hermosos y profusos jardines que bordean los palacetes donde están establecidas las enfermerías.

En todo ese conjunto está la acción del hombre sintetizada; es mucha la significación del postulado de moral que todo eso representa, y siendo como lo es, que de una en otra generación siguiendo idénticas formulaciones, esos hombres responden a los imperativos requerimientos de un ideal supremo de redención humana, es natural que se produzca en toda su grandeza la obra misma el esfuerzo mancomunado de la voluntad, para hacer del espíritu el único resorte que ha impulsado la conciencia hacia el humano vivir.

Expresión de esfuerzos generosos es cuanto comprende la creación de esa inmensa colectividad que se titula Asociación de Dependientes del Comercio y en la actualidad exponente glorificado de este país privilegiado donde tanto se elevan las fuerzas morales, y expresión de desinterés y de abnegación es el que se manifiesta en la acción que viene desarrollando el doctor José Antonio Mestre, al dedicar las mejores horas de cada día al ensanche y a las comodidades y bellezas del Sanatorio, en el que al decir del eminente doctor Marañón, gloria de la medicina española, la tarde que lo visitó, nada falta para que sea el primero en su clase.

He aquí el autógrafo que dejó en el Album del Sanatorio el ilustre doctor Marañón:

Me ha producido la visita a esta Quinta, una impresión admirativa, pocas veces experimentadas en las visitas a instituciones semejantes. Todo en ella es perfecto. Le deseo una vida muy larga y me uno al orgullo de los hombres beneméritos que la han organizado, y a la satisfacción incomparable que deben sentir al ejercecr su profesión en un medio tan perfecto, mis colegas, los médicos de la institución.

G. MARAÑON.

Habana, 16, 12, 1927.

Destácanse los pabellones de la inmensa Casa de Salud que venimos describiendo, desde cada uno de los sectores donde se coloque el observador, y cada uno de ellos, con su particular fisonomía expresa la simbólica idea de su potestad; en su interior está la simplificación de esa idea; idea que se exterioriza y dá la visión de lo que cada uno es, así que es conocido en especialización: que gran idea... así podemos adivinar el contenido del continente.

Cada pabellón comprende una sala clínica, y cada clínica es un apartado uniforme de una especialidad, y ¡qué especialistas!... los especialistas de cada pabellón o de cada Sala, una eminencia: pero no es eso todo.

El arreglo de las salas y las atenciones del servicio en cada una, ¡qué maravillas! y qué casa esa donde el doctor Mestre es la primera figura.

La Sala de pensionistas instalada en el regio pabellón "Avelino González", es por su lujoso aspecto, el lugar donde el doctor Mestre ha logrado atraer las miradas del visitante.

Las arecas profusamente distribuidas para ornamento poético del recinto, son a manera de sonrisas dibujadas en el marco dentro del cual no sabemos qué apreciar mejor: si el mérito del hombre que realiza la obra, o el justo valor de la obra misma; así se completa en armonías el hermoso cuadro que trazamos.

Caminamos por el vasto recinto, no sabiendo qué admirar más: destácase en una de las mesas de centro un artístico reloj, modelo acabado de buen gusto, regalo del eminente facultativo Director del Sanatorio, doctor José J. Chalons, exquisito y afable caballero para el que el cargo de Direcor del Sanatorio está en relación con sus prestigios personales.

Respecto al doctor Chalons hemos de dedicar algunas palabras como apéndice.

El distinguido galeno bien merece párrafo aparte. Su ejecutoria se dibuja en marco dorado por la exquisitez de su gentileza y afabilidad. Director del Sanatorio y camarada lo es todo en una sola síntesis, la Asociación de Dependientes en importancia y prestigios se completa con la personalidad del estimado caballero cuyo nombre se acrecienta cada vez más en la cima de la más elevada expresión de simpatía.

Pero no nos detengamos, sigamos adelante en nuestras pesquisas y observaciones respecto de la suntuosidad de la Sala de pensionistas.

No falta un solo detalle en el esmero del arreglo de esa regia Sala; figuraos que entráis en la mansión de algún príncipe, y os daréis perfecta cuenta de la importancia de la casa.

Unos muebles estilo renacimiento español, de refinamiento artístico insuperable cuyo costo nos es imposible apreciar, son a nuestra vista dignos de figurar en los palacios de los emperadores: qué mesas, qué divanes, qué sillas y qué conjunto de prendas más admirable!...

Sobre todo, nuestro asombro ha recaído en una escribanía superior a todo encomio por la importancia artística que intrínsecamente le concedemos; tal es su valor. Es obsequio del querido Presidente de Beneficencia doctor Mestre.

Pero a qué más? si apuntamos que todo eso se debe al doctor Mestre y a la valiosa colaboración del doctor Chalons, lo hemos dicho todo; pero no: la cosa es diferente; el doctor Mestre es el autor de la adquisición de ese mobiliario espléndido de belleza y buen gusto, y la Asociación de Dependientes debe estar orgullosa de su Vicepresidente y Presidente de la Sección de Beneficencia.

A él corresponde por entero la gloria del bien que bajo su competencia y buena volunad ha recibido la gran Casa de Salud, del mismo modo como la Junta Directiva de la Asociación debe de estar orgullosa de ese distinguido Vicepresidente, caballeroso y cumplido ciudadano, ilustre abogado y culto amigo.

Sean para él nuestras felicitaciones, y reciba con estas líneas el testimonio de nuestra admiración, y no se detenga ante las hermosas perspectivas que le brinda su juventud ya que tan generosa es la obra a que dedica su celo y sus atenciones en la brega tenaz de sus nobles acciones.

Unguento Cadum

para afecciones de la piel

No hay nada tan bueno para los padecimientos de la piel y el cuero cabelludo de los niños como el Ungüento Cadum. El uso de este remedio maravilloso proporciona descanso y un sueño tranquilo a los padecén de afecciones de la piel. Quita al instante la picazón y es muy calmante y cicatrizante dondequiera que la piel rsté irritada o inflamada. Con el uso del Ungüento Cadum puede evitarse mucho sufrimiento, pues es bueno para el eczema, granos, ronchas, sarna, herpes, piel escamosa, erupciones, excoriaciones, hemorroides, sarpullido, costras, vesículas, cortaduras, quemaduras.

He aquí un combustible para automóvil que neutraliza los efectos perjudiciales del carbón.

Acelera su motor hasta el máximum, añade vida y fuerza a su automóvil y elimina la vibración.

Sólo *un* combustible es capaz de efectuar todas estas mejoras — su nombre es "ESSO".

Deventa en todos los garages importantes.

13

STANDARD OIL COMPANY OF CUBA

"ESSO" es absolutamente inofensivo. Reanima al motor y alarga su vida.

A nuestros muchos amigos y favorecedores en CUBA, SAPOLIN CO. Inc. *aprovecha esta ocasión para desearles muy* FELICES PASCUAS *y un* PROSPERO AÑO NUEVO

Deje que SAPOLIN *ayude a revivir y alegrar su hogar durante las navidades*

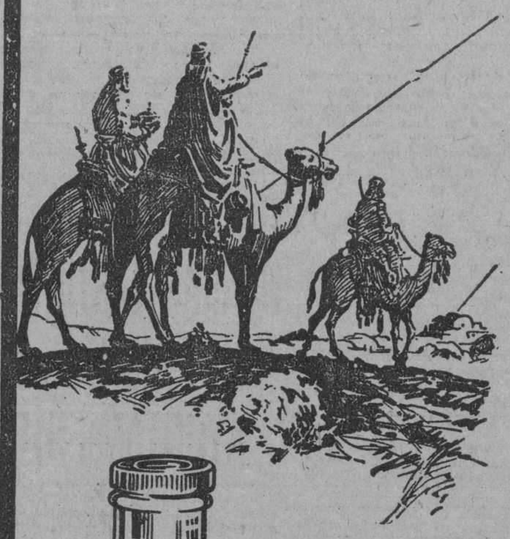

ENCONTRARA Vd. su hogar mucho más animado durante las Navidades, si aviva y embellece sus muebles, pisos, maderaje, y otros artículos de metal con SAPOLIN.

El Sapolin tiene usos innumerables. Cubre marcas desagradables a la vista y devuelve el brillo a todo lo que toca. Cualquiera puede aplicar los Esmaltes, Tintes, Dorados, Barnices y Lacas Sapolin. Se adaptan a todos los climas, y secan rápidamente. Las Ceras y Pulimentos Sapolin conservarán el maderaje bonito y lustroso.

SAPOLIN CO. *Inc.*

NEW YORK, U.S.A.

ESMALTES, TINTES, DORADOS, BARNICES PULIMENTOS, CERAS, LACAS

¡RECHACEN LAS IMITACIONES!

1608

CUANDO

SE LAVA LA ROPA EN CASA

Es cuando la vigilancia personal asegura satisfacción, pués no hay posibilidad de contacto malsano. El ahorro en dinero tanto como en el poco desgaste en la ropa es considerable.

Con la Máquina de Lavar THOR se puede lavar su ropa más delicada - ropa interior de seda y vestidos de organdí - con la plena seguridad que le hará menos daño que el restregarlos por mano.

GENERAL ELECTRIC COMPANY OF CUBA

CERVEZA: ¡DEME MEDIA "TROPICAL"!

M.E.C.D. 2016

TEXTO DE LAS REGLAS DICTADAS PARA EXAMENES DE ASPIRANTES A 10 PLAZAS DE CADETES DE AVIACION

En el campamento militar de Columbia comenzarán a celebrarse los aludidos exámenes, en terrenos de la propia escuela, el día 16 de enero próximo.—La edad máxima es: 27 años

El Estado Mayor del Ejército ha dictado la convocatoria correspondiente para los exámenes de ingreso a la Escuela de Aviación, de cuyo documento tomamos los siguientes artículos, por estimar de interés general su publicación:

CONVOCATORIA:

Artículo 1.—Se hace saber que el día 16 de enero de 1928 a las 8:30 a. m. comenzarán a celebrarse en la Escuela de Aviación, Campamento de Columbia, los exámenes de aspirantes a 10 plazas de Cadetes alumnos, cuyas solicitudes hayan sido aceptadas como correctas por estar ajustadas a las instrucciones que a continuación se expresan.

Cinco de estas plazas podrán corresponder como máximo a los aspirantes comprendidos en las disposiciones de los apartados tercero, cuarto y quinto del artículo 26 de la presente convocatoria.

Artículo 2.—Para ser admitido como aspirante a cadete alumno se requieren las condiciones siguientes:

Primera: Ser cubano.

el que proceda del elemento civil o

Segunda: Tener de 20 a 27 años, de la Escuela de Cadetes (exceptuándose lo que procedan del Ejército entre los últimos) y no haber sido separado de cargo alguno o civil o militar con nota desfavorable.

Tercera: Tener de 20 a 30 años de edad, el que pertenezca al Ejército y más de dos años de servicio, con buena conducta, los que no procedan de la Escuela de Cadetes.

(La fecha en que se computará la edad de civiles y militares, será el último día, a las doce de la noche, en que vence el plazo concedido, según el artículo 9o. de esta Convocatoria, para la presentación de las solicitudes).

Cuarta: Tener como mínimum 157 centímetros de estatura.

Quinta: Tener un peso que no baje de 53 kilogramos ni exceda de 75.

Sexta: No tener enfermedades crónicas ni defectos de vista, oído, nariz, garganta, corazón, pulmones, ni tener deformado o débil miembro alguno ni otros defectos físicos que inutilicen al aspirante para el servicio de Aviación militar, de acuerdo con el reconocimiento médico especial, a que deben ser sometidos.

Séptima: ser soltero.

Octava: Ser de buenas costumbres

Novena: No tener antecedentes penales.

Artículo 3.—Los que desen ser examinados como aspirantes a Cadetes Alumnos, deberán solicitar por correo o personalmente al Jefe del Departamento de Dirección del Estado Mayor del Ejército, Apartado 883, Castillo de la Fuerza, Habana, o de cada una de las 8 Jefaturas de Distritos Militares, por conducto del cuartel más próximo, y Escuela de Cadetes, un modelo de solicitud en blanco.

Artículo 4.—Este modelo lo llenarán y firmarán los interesados de su puño y letra, en presencia de un Notario, conforme se explica en las instrucciones del mismo. Llenado este requisito, enviarán la solicitud, acompañada de los documentos de que habla el artículo 6o. de esta Convocatoria, y de cualquier otro más que tienda a dar importancia al expediente personal, al jefe del Departamento de Dirección del Estado Mayor del Ejército, Apartado 833, Habana.

Artículo 5.—El aspirante que al llenar los blancos de la solicitud, faltare a sabiendas a la verdad, será perseguido como reo de perjurio, con arreglo a las leyes.

Artículo 6o.—Los documentos que deberán acompañar a la solicitud, son los siguientes:

Primero: Carta de Ciudadanía. Aunque el aspirante sea menor de edad, y aunque sea cubano legalmente deberá presentar este documento y, como es el que más tiempo demora en ser expedido deberá solicitarse de la oficina correspondiente con la antelación necesaria para que pueda ser despachado antes de que venza el plazo para aceptar solicitudes.

Segundo: Un certificado expedido por el Registro de Penados de la Secretaría de Justicia, en el que conste que el aspirante no tiene antecedentes penales.

Tercero: Si el aspirante es menor de edad, deberá presentar autorización escrita de su padre o tutor, para poder alistarse en el Ejército por un período no menor de dos años, en caso de que sea aprobado en los exámenes de ingreso.

Cuarto: Certificados expedidos por los Juzgados Correccionales en que resida o haya residido el aspirante, acerca de que no ha sido sentenciado por dichos Tribunales. Si el aspirante reside en donde haya más de un Juzgado Correccional, presentará un certificado por cada uno.

Quinto: Certificado expedido por dos o más personas de arraigo, acerca de que el aspirante ha observado siempre buena conducta y moralidad.

Sexta: Reseña escrita de puño y letra del aspirante de los trabajos y estudios de cualquier índole que haya realizado y de los cargos públicos que haya desempeñado, lugares en que haya vivido, ocupación u oficio principal y nombre de las personas con quiénes haya trabajado durante los cuatro años anteriores a la fecha de la solicitud.

Séptimo: Certificado de inscripción del nacimiento en el Registro Civil.

Octavo: Diploma de los títulos a que se refiere el Artículo 8o. de esta Convocatoria, o testimonio notarial por exhibición de los mismos.

Además de lo que antecede, podrán acompañar a la solicitud cualquier otro documento que justifique la buena conducta en general del aspirante, o algún conocimiento especial en cualquier rama del saber humano.

Artículo 7.—Aunque los aspirantes que pertenezcan al Ejército, podrán solicitar los modelos en blanco directamente de las oficinas mencionadas en el Artículo 3o., tendrán que observar el conducto reglamentario para presentarlas con los documentos de que se habla en el artículo 6o. Las oficinas que den curso a estas solicitudes, por endoso, darán su opinión favorable o adversa bien fundada, y el oficial en cuyo poder se encuentre el expediente personal del aspirante añadirá copia certificada de la hoja de servicio del mismo.

Artículo 8.—Los aspirantes que posean títulos de Ingenieros (de cualquie rclase) o Arquitectos, expedidos por la Universidad Nacional, o por Universidades extranjeras si los han revalidado en Cuba, los Bachilleres; los graduados en la Escuela de Artes y Oficios de la República; los alumnos de la Escuela de Cadetes que opten por la de Aviación de acuerdo con las reglas que más abajo se determinan, y los aprobados en los últimos exámenes celebrados en la Escuela de Cadetes que, de acuerdo con la O. G. 160 del E. M. del Ejército, s. c., no hayan cubierto plazas en dicha Escuela, estarán eximidos, únicamente del examen mental.

Los aspirantes que sin ser alumnos de la Escuela de Cadetes, ni siendo aquellos a que se refiere la O. G. 160 no puedan acreditar con el correspondiente certificado de los Institutos Provinciales, que tienen aprobado el Inglés, quedan, no obstante, obligados a examinar esta asignatura.

Artículo 9.—El plazo para aceptar solicitudes en el Departamento de Dirección del Estado Mayor del Ejército, venció el día 8 de enero de 1928 a las doce de la noche.

Artículo 10.—El Jefe del Departamento de Dirección examinará las solicitudes presentadas a tiempo, acentando las que se ajusten a los requisitos de esta Convocatoria o rechazando las no correctas. En todos los casos comunicará al aspirante la resolución recaída.

Artículo 11.—El Estado Mayor del Ejército, al terminar el plazo de admisión de solicitudes, remitirá las como correctas al presidente del Tribunal que oportunamente se designe, acompañando una lista de los nombres de los aspirantes en cuestión.

Artículo 12.—Los exámenes de ingreso constarán de tres partes: examen físico, examen moral y examen mental.

El físico se practicará por el oficial médico que forme parte del Tribunal en la fecha que señale el presidente del mismo. Con vista del dictamen médico, el Tribunal aceptará o rechazará a los aspirantes y comunicará a los mismos el resultado de este primer examen.

Artículo 13.— Terminado el examen físico, el Tribunal hará el examen moral de los aceptados en aquél. El examen moral se apreciará por el expediente personal del aspirante y este último será aceptado o rechazado con vista de los documentos que presente y de los informes adquiridos por el Tribunal acerca de su moralidad y conducta.

Artículo 14.— El examen mental abarcará las asignaturas siguientes, cada una en la extensión que se indica:

Aritmética: En toda su extensión.

Algebra: Hasta ecuaciones de segundo grado inclusive.

Geometría: toda la geometría plana.

Geografía: La de Cuba en toda su extensión y elementos de la Universal.

Historia: La de Cuba en toda su extensión y elementos de la Universal Contemporánea.

Inglés: Conversación, escritura y traducción.

Gramática Castellana: El conocimiento de esta asignatura se apreciará en los Ejercicios escritos.

Artículo 15.—Para proceder al examen mental de los admitidos en el físico y en el moral, una vez reunido el Tribunal en el lugar designado prestado que haya sido por sus miembros el juramento de desempeñar su cometido según su leal saber y entender sin favores ni preferencias, y de guardar secreto tanto de lios fallos del Tribunal como de los votos individuales y, presentes todos los aspirantes admitidos que serán llamados por la lista a que se refiere el Artículo 11o. se introducirá en una urna un número adecuado de temas o preguntas de la asignatura en general y después se sacarán tres a la suerte que serán los que deban desarrollarse. Estos tres temas, iguales para todos los aspirantes se escribirán en una pizarra de manera visible, numerados por orden de colocacin.

Artículo 16.—Los ejercicios serán escritos y se efectuarán precisamente dentro del tiempo que el Tribunal fije para cada asignatura. Los aspirantes cuidarán al desarrollar estos ejercicios (so pena de nulidad del trabajo) de no consignar en ellos sus nombres ni hacerles señales que permitan reconocerlo como autores de los mismos.

Artículo 25.— Terminados los ejercicios y hechas las calificaciones en la forma que se ha explicado en Tribunal remitirá al Jefe del Departamento de Dirección del Estado Mayor, la lista de los examinados por el orden de calificación alcanzada, con vista de la cual, se darán a conocer por medio de una Orden General, los nombres de los aspirantes aceptados para ingreso.

Artículo 26.— Como quiera que los aspirantes a Cadetes Alumnos están divididos en cuatro clases (alumnos de la Escuela de Cadetes, aspirantes aprobados para ingreso en dicha Escuela, aspirantes con títulos académicos nacionales o extranjeros; aspirantes sin éstos) y al mismo tiempo se desea verificar una escrupulosa selección, se dispone que entre los aprobados de las cuatro clases mencionadas, en los exámenes correspondientes, se extablezca la siguiente graduación por el Tribunal de exámenes, al remitir al Estado Mayor, la lista a que se refiere el Artículo anterior.

1o.—Todos los alumnos de la Escuela de Cadetes, que teniendo la edad prescrita para ingresar en la de Aviación, opten por ésta.

2o.— Los aspirantes a ingreso en la Escuela de Cadetes a que se refiere la O. G. 160 s. c., del Estado Mayor del Ejército, que igualmente opten por la de Aviación.

3o.— oLs Ingenieros, por orden de antigüedad en el título.

4o.—A continuación del último Ingeniero, los Arquitectos por orden de antigüedad en el t6tulo.

5o.—A continuación del último Arquitecto, un Bachiller.

El número 1 en el examen mental.
Un graduado en la Escuela de Artes y Oficios.
El número 2 en el examen mental.
Un Bachiller.
El número 3 en el examen mental.
Un graduado en la Escuela de Artes y Oficios.
El número 4 en el examen mental.

Y así sucesivamente, inetrcalando primero un Bachiller y luego un graduado en la Escuela de Artes y Oficios, entre los aprobados en el examen mental.

En casos de títulos de igual clase y de igual fecha, determinará la prioridad entre los Ingenieros, Arquitectos, Bachilleres y graduados en la Escuela de Artes y Oficios, el expediente Universitario o la rama especial que haya estudiado el aspirante que más en armonía est; condante que más en armonía esté con la carrera militar. Si estos extremos no constituyen base para determinar la prioridad, se colocarán en la lista por orden de aptitudes físicas y morales. Si aun hay empate, el Jefe de Estado Mayor decidirá quién habrá que figurar antes que otro.

En el caso de los alumnos de la Escuela de Cadetes se determinará la prioridad, por el orden siguiente: el promedio de la calificación obtenida en los exámenes finales de los años anteriormente cursados, para los alumnos del cuarto y tercer años; la calificación obtenida en los exámenes del primer año, para los alumnos del segundo; y el promedio de calificación mensual obtenido hasta el último mes, para los alumnos del primer año. En caso de empate, el Jefe de Estado Mayor decidirá la cuestión de prioridad.

En el de los aspirantes aprobados para ingreso en la Escuela de Cadetes a que se refiere la O. G. 160, s. c. del E. M., el mismo orden en que aparecen en la lista.

Artículo 27.— El Jefe de Estado Mayor, con vista de la lista que se menciona en el Artículo anterior, hará los nombramientos de los cadetes por riguroso orden de calificaciones.

Artículo 28.— Los alumnos de la Escuela de Cadetes que fueren dados de baja en la de Aviación dentro del período de tiempo de cuarenta y cinco días hábiles por razones que no los incapaciten para reanudar sus estudios en la primera de dichas Escuelas, podrán reingresar en la Escuela de Cadetes como alistados del Ejército, con todos sus anteriores derechos de Cadete.

Artículo 29.— Los aspirantes que resulten nombrados Cadetes y que pertenezcan al Ejército, serán destacados en la Escuela por la misma Orden en que se les nombre.

Los que procedan del elemento civil, serán alistados para servir el tiempo que duren los estudios. Unos y otros quedarán sujetos a las Leyes militares de la Nación, mientras no se les licencie y disfrutarán de los sueldos y asignaciones para raciones y vestuario que corresponden a los alistados del Ejército, hasta tanto sean modificados por una nueva legislación.

Artículo 30.— Los aspirantes que resulten nombrados Cadetes, deberán estar listo para servicio en la Escuela de Aviación después del día 15 de febrero de 1928, tan pronto así se les notifique y al ingresar en ella se obligarán bajo palabra de honor a no contraer matrimonio mientras duren sus estudios. Los que en cualquier momento faltaren a este compromiso, serán licenciados, si proceden del elemento civil, o puestos a disposición del Jefe de su organismo para servicio, si son militares, perdiendo unos y otros todos los derechos que como Cadetes-Olumnos hubiesen adquirido. Los que sean Sargentos, harán al ingresar expresa renuncia de los privilegios que les concede el Artículo 17 de la Ley de Procedimiento Militar.

Artículo 31.— Los estudios de los cadetes tendrán doce meses de duración y el plan de enseñanza para los mismos será dado a conocer en su oportunidad.

Artículo 32.— Con los Cadetes graduados se formará una lista por riguroso orden de calificación y ascenderán de acuerdo con las disposiciones que rijan.

Ortículo 33.— Todo Cadete graduado tendrá derecho al nombramiento de Segundo Teniente de Oviación.

Orticulo 34.— Al ser licenciados de la Escuela por cualquier concepto, los Cadetes tendrán derecho, por cuenta del Estado, al pago de los gastos de viaje hasta el lugar de su residencia o destino.

Pan-American Federation of Labor

CONFEDERACION OBRERA PAN-AMERICANA

Sr. José Comallonga, Presidente de la Asociación Nacional de Trabajadores de la Industria Azucarera.
Habana, Cuba.

Estimado compañero:

El Quinto Congreso de la Confederación Obrera Pan-Americana, verificado en Washington, aprobó unánimemente la resolución presentada por los delegados de la Federación Obrera Nicaragüense y de El Salvador, que dice como sigue:

CONSIDERANDO: que es uno de los propósitos de la Confederación Obrera Pan-Americana enviar una misión de cooperación a los diversos movimientos obreros que la integran, una comisión que recorra los paises ltinoamericanos; y

CONSIDERANDO: que los enemigos de nuestro movimiento obrero continental aun antes de ponerse en práctica tan loable propósito ya lo atacan declarando que se tiene la mira de ir a imponer normas y tendencias en vez de prestar servicios, y que ya se organizan para hacer fracasar tan importante proyecto creando suspicacias, sembrando recelos y propalando temores; por tanto.

RESUELVASE: que cada movimiento obrero afiliado a la Confederación Obrera Pan-Americana a la mayor brevedad rinda al Comité Ejecutivo de la Confederación Obrera Pan-Americana un informe espeficificando los asuntos en los que desea la cooperación de la comisión arriba dicha, y además.

RESUELVASE: que en cada pais la labor de la comisión se ciña a dar esa cooperación especificada en cuanto le sea posible.

Aunque esta solución parece referirse exclusivamente a los movimientos obreros afiliados a la Confederación, no obstante, ello habrá de ser necesario que todos los paises sean visitados por la comisión que al efecto sea nombrada por lo que le suplicamos nos envien sus recomendaciones y consejos.

Se sugiere para la realización de este programa que del fondo de las multitudes anónimas y de esas masas hispano-latinas, compuestas de trabajadores industriales y agrícolas que duermen el sueño de la inercia y la opresión, surjan los nuevos núcleos organizados que propulsen y eleven la dignidad del trabajo y se dispongan a realizar la magna obra rehabilitadora de la libertad económica y política a base de la democracia y la soberanía e integridad nacional e internacional. En esta grandiosa obra reconstructiva, el instrumento de cooperación civilizadora y de justicia más poderosos será siempre el pueblo trabajador organizado de los paises Ibero-Americanos y de los Estados Unidos y el Canadá.

Los pueblos trabajadores de los paises Pan-Americanos deben aprovechar la oportunidad de insistir en que esta Comisión sugerida al Cuarto y Quinto Congreso de la Confederación Obrera Pan-Americana recorra todo nuestro continente para satisfacer los anhelos de justicia que todos sentimos y crear mayores vínculos de solidaridad en nuestra unidad internacional Pan-Americana, disipando de una vez y para siempre los prejuicios injustos creados en las mentes de los trabajadores por los que tienen intereses en mantenerlos divididos y desorganizados.

Con gratos recuerdos, permanezco a sus órdenes para bien de la noble causa del trabajo organizado.

Fraternalmente vuestro.

(fdo.) **Santiago Iglesias**, Secretario Confederación Obrera Pan-Americana.

LA OCUPACION DE DOCUMENTOS EN RELACION CON LAS INVESTIGACIONES RELACIONADAS CON LA LEY DEL TIMBRE

Se exigirán documentos acreditativos a los contribuyentes. Formación de expediente en caso de infracción.—Nunca se procederá a ocupar los documentos.—Texto de la circular

El Secretario de Hacienda ha firmado la siguiente circular, relacionada con la ocupación de documentos en las inspecciones que se realicen de acuerdo con el impuesto del Timbre:

POR CUANTO: Esta Secretaría ha observado que en las investigaciones sobre cumplimiento de preceptos de la Ley del Timbre, de 31 de Julio de 1927, según su redacción actual por la Ley de 1o. de Julio de 1920, los Inspectores o visitadores de Hacienda han ocupado los documentos privados en los que aparecieron las transgresiones de los contribuyentes, y se retienen para la instrucción del expediente administrativo que los Administradores y Recaudadores de Contribuciones de Impuestos de las Zonas y Distritos Fiscales forman por cada infracción, según el precepto que el artículo 51 del vigente Reglamento-Decreto 1528 de 1920, contiene.

POR CUANTO: Está únicamente reglamentada en el expresado Decreto por sus artículos 49 y 50 la recogida de las licencias para portar armas y cazar, y las licencias para la circulación anual de automóviles, guaguas-automóviles, ómnibus, camiones-automóviles, carromatos y carretas; lo cual representa, propiamente, que el Poder Ejecutivo se ha abstenido, ostensiblemente, de preceptuar con similares efectos, relativamente a la incorporación de otros documentos examinados y hallados faltos del sellaje debido, al expediente por infracción.

POR CUANTO: Esa regulación exclusivamente contraída a las licencias para tales actos, procede del precepto capital de la ineficacia en acto público, del documento que careciere de los sellos del Timbre debidos, porque es legal el criterio siguiente: que el documento que autoriza cada uno de esos actos no acredita el derecho de su poseedor o tenedor, a realizar los actos representativos sujetos directamente, esto es, por su realización misma, al Orden Administrativo bajo la garantía del Poder Público, mientras carecieren de los sellos necesarios; y así se dispone la ocupación también de las armas correspondientes como queda interdicta la circulación de los vehículos, ya que queda afirmada la actividad ilegal de quienes actuaban bajo el amparo de licencias no selladas.

POR CUANTO: Puede afirmarse que a hacer efectivo dicho precepto general del artículo IV de la Ley de 31 de Julio de 1917, se deben las prescripciones de los artículos 49 y 50 del Reglamento-Decreto 1528 de 1920, y que esa consecuencia no sería producida respecto de los documentos creados en el comercio de los hombres mientras no fuera interesada una declaración o una medida del Estado relativamente a ellos; puesto que, ocupados antes, perjudicaríanse sus efectos entre particulares, legales o convenidos por determinado momento y con vista de la concurrencia o presentación, o tenencia, o devolución, del documento, pues aunque carecieran de sello en el momento de la investigación bien pueden serle fijados para este acto.

POR CUANTO: La función que realizan los Inspectores o visitadores fiscales para la investigación sobre cumplimiento de preceptos de la Ley del Timbre, por los contribuyentes, es por delegación de la que entre las jurisdicciones de la Secretaría de Hacienda y de las Administraciones de Contribuciones e Impuestos de las Zonas y Distritos Fiscales, figura, conforme a los apartados segundo y tercero del artículo VI de la Ley de 1o. de Julio de 1920.

POR CUANTO: El artículo 48 del Reglamento-Decreto 1528 de 1920, preceptúa que de toda infracción de que tuvieren conocimiento cuantos fuesen encargados del cumplimiento del Timbre y de dicho Reglamento, se dé conocimiento a la Secretaría de Hacienda o a la Administración y Recaudación de Contribuciones e Impuestos de la Zona o Distrito Fiscal corespondiente, para que proceda al cobro del Impuesto y la imposición de las penalidades fijadas por la Ley a cada caso; y permite resolver sobre este último extremo a la Secretaría de Hacienda y a dichas Administraciones Fiscales, indistintamente.

POR CUANTO: El artículo 54 del Reglamento-Decreto de 4 de Septiembre de 1920 faculta a los contribuyentes para manifestar en las Actas que los Inspectores levantaren con el objeto de la constancia de sus diligencias de fiscalización, lo que estimaren necesario a su derecho; y, como tenedores del documento sobre el cual hubiese sido apreciada por el visitador la infracción del precepto fiscal, su voluntad únicamente puede determinar que figure en el expediente administrativo para los funcionarios encargados de la calificación de las transgresiones de la Ley del Timbre y la ejecución del precepto de la misma que autoriza la exigencia del recargo; y esta circunstancia puede ser influyente para que la Secretaría de Hacienda o la Administración Fiscal competente con vista del contenido del expediente, discrecionalmente aprecie la contradicción sobre los hechos originada en las afirmaciones del visitado, como representaciones no justificadas.

POR TANTO:

RESUELVO:

Primero: Que en las investigaciones sobre cumplimiento de preceptos de la Ley de 31 de Julio de 1927, según su modificación por la de 1o. de Julio de 1920, relativos al Impuesto del Timbre, los Inspectores o visitadores de Hacienda no retengan los documentos en los que aparecieren transgresiones de dichos preceptos por los contribuyentes, para la instrucción del expediente administrativo correspondiente.

Segundo: Que en las Actas que de toda visita de comprobación dichos Inspectores o visitadores levantaren conforme al precepto figurado por el artículo 54 del Reglamento-Decreto 1528 de 4 de Septiembre de 1920, refieran la conformidad del contribuyentes con los datos materiales o hechos consignados, si la hubiere; y en caso distinto, inviten al interesado a suministrar en el acto, para la instrucción del expediente, los documentos acreditativos de sus afirmaciones, y siempre, relacionen los detalles de los documentos inspeccionados en los que fueren observadas las infracciones.

Tercero: Que los Inspectores o visitadores admitan en todos los casos de comprobación sobre cumplimiento de preceptos de la Ley del Timbre Nacional, la comunicación voluntaria por los interesados, de los documentos sobre los que hubieren estimado infracciones de los preceptos de la Ley del Timbre; y que la Sección de Rentas Terrestres o las Administraciones de las Zonas y Distritos Fiscales, según los casos, los incorporen al respectivo expediente por infracción.

Cuarto: Que en los casos referidos en los artículos 49 y 50 del Reglamento-Decreto 1528 de 4 de Septiembre de 1920, se cumplan por los Inspectores o visitadores, los preceptos por ellos contenidos.

Lo que se comunica para general conocimiento.

Habana, 10 de Diciembre de 1927.

—(f.) SANTIAGO GUTIERREZ DE CELIS, Secretario.—ORLANDO LOPEZ HIDALGO, Jefe de la Sección de Rentas Terrestres, p. s. r.

USARAN DISTINTIVO LOS ADJUNTOS AL AYUNTAMIENTO

Un crédito de $3.600 anuales para la fundación cultural para ciegos "Varona Suárez"

Rápida sesión ordinaria celebró el lunes el Ayuntamiento, bajo la presidencia del señor José Izquierdo, actuando en la Secretaría el señor José Castillo y con asistencia de diez y siete señores ediles.

—Después de aprobarse el acta de la anterior sesión, por unanimidad de votos, sin discusión alguna, se adoptaron los siguientes acuerdos:

Aceptar con el agrado debido, la carta de agradecimiento de la señora Elvira Machado de Machado, esposa del general Machado, presidente de la República, por haber el Ayuntamiento designado con su nombre el Hospital de Maternidad que se proyecta.

—Consignar en el próximo presupuesto ordinario, la cantidad que reclama la señora Rita María Arango Vda. de Orue, de dos mensualidades del haber que disfrutaba su esposo, que falleció siendo empleado de la Cámara Municipal.

—Fué electo adjunto de la Comisión del Impuesto Territorial, el señor Francisco Ponce de León, como contribuyente por finca rústica.

—Autorizar a los adjuntos de las comisiones permanentes del Ayuntamiento para autorizar un distintivo de oro, de dos centímetros de circunferencia, y que se costearán los interesados de su peculio particular.

—A propuesta del concejal señor Narciso Morán, seacordó consignar en el próximo presupuesto, la suma de mil pesos para atender cada año, a los gastos que ocasione la estancia en la Habana de la señora Dominga Maceo y Grajales, al venir a nuestra Capital el siehe de diciembre a la conmemoración de la muerte del general Antonio Maceo. De esa cantidad también se sufragará los gastos de la traslación a Cacahual de la señora Maceo y del hijo de Antonio Maceo, así como de los familiares de Panchito Gómez Toro.

—Se acordó destinar la suma de 300 pesos para la adquisición de otros tantos ejemplares de la obra del señor Salvador Quesada Torres, titulada "Al Correr de la Pluma", para repartir después en las escuelas públicas.

—Se votó un crédito de $3,600.00, para consignar en presupuesto anualmente, con destino a la Fundación Cultural para Ciegos Varona Suárez.

—Se cambió el nombre a la calle de Lagunas por el del coronel Lico Lores.

—Se pidió al Ejecutivo Municipal la remisión de los expedientes administrativo formados con motivo de la expropiación de terreno para vía pública en la calle de la Zanja esquina a Belascoaín, donde estuvo el primer ingenio de azúcar que hubo en la Habana.

—También acordó rogar al Alcalde remita los datos pernitentes acerca de la concesión de permisos especiales para vender en la vía pública, así como cuanto se ha cobrado por derechos por usar la misma.

—Finalmente se dió por enterado el Ayuntamiento del texto de un telegrama firmado por el Presidente de la Cámara de Representantes, doctor Guas, participando qu el organismo, teniendo en cuenta las razones que lo fundamentan, había acordado consignar sueldo a los concejales.

La veda del Venado

El próximo viernes quedará publicado y en vigor el siguiente bando:

"Antonio Ruiz y Alvarez, Gobernador de la provincia de la Habana.

En uso de las facultades que me confiere la vigente Ley de Caza, y conforme a lo dispuesto en el Artículo 26 de la misma.

Hago saber:

Que en cumplimiento de lo prescripto en el Artículo 18 de la citada Ley, el día 6 de Enero venidero termina el período de Caza del venado, comenzando el de veda el día 7 del mismo mes.

Llamo la atención de las Autoridades de esta Provincia, así como a los cazadores en general, hacia los Artículos 21, 22, 23, 29, 30, 41 y siguientes de la repetida Ley de Caza en la inteligencia de que los infractores de ella serán castigados con multas severas, de acuerdo con lo preceptuado en dichos artículos.

Habana, 23 de Diciembre de 1927.

—(fdo) **Antonio Ruiz.**"

Asociación de Repórters de la Habana

SECCION DE BENEFICENCIA

Habiéndose enviado por la Sección de Beneficencia, una atenta comunicación a los Profesionales de esta Asociación, que desde hace tiempo prestan sus servicios a los asociados, se hace presente, que se concederá un plazo hasta el día 15 de Enero entrante, con el propósito de que sean ratificados los ofrecimientos de servicios y rectificadas las direcciones de Bufetes y Consultorías, con especificación de las horas de recibo de estos Profesionales, a fin de confeccionar los nuevos recibos de Cuotas Sociales.

Se dará por muy satisfecha la Comisión de Beneficencia si los médicos y abogados que no han recibido la expresada comunicación, quedan enterados del contenido de la presente.

Vto. Bno. **Carlos Picazo Falcón**, Presidente.—**Tomás González Rodríguez**, secretario.

LOS SUBSIDIOS A LA REMOLACHA EN LA GRAN BRETAÑA

Las fabulosas ganancias de los remolacheros y el peligro para países productores, como Cuba

El señor Calixto García Enamorado, Cónsul de Cuba en Liverpool, ha remitido a la Secretaría de Estado un informe que contiene los siguientes datos:

"La Cámara de Comercio de Liverpool se reunió para tratar del subsidio a la remolacha en relación con la industria de refinería en la Gran Bretaña. Se trató de que la industria tenía que hacerle frente a tres factores distintos, a saber: la competencia general, el subsidio al azúcar de remolacha producida en la Gran Bretaña y el abarrotamiento del mercado local de refinos por los productores de remolacha en la Scheceoslovaquia y otros países europeos, y que de esos tres factores el que más daño les causaba era el subsidio a la remolacha, por tratarse de una prima al producto ya listo para el consumo y no al azúcar crudo.

EL SUBSIDIO A LA REMOLACHA

Por el año 1919, el Gobierno inglés acordó, esencialmente como medida de amparo a la agricultura, conceder primas a la manufactura de azúcar de remolacha, obligándose a las fábricas a comprarle la remolacha a los agricultores a precios determinados, según la cantidad de sacarina en el fruto, con lo cual se le aseguraba al productor una generosa ganancia.

Al aprobar el Parlamento la Ley de Subsidios a la remolacha los refinadores no le dieron mayor importancia, por creer, como otros muchos, que la industria azucarera nacional no iba a prosperar; pero he aquí que con el auxilio del subsidio de referencia, de una parte, y de otra la experiencia y el capital holandés, las fábricas de remolacha se han ido multiplicando rápidamente y al fin los refinadores han empezado a sentir los efectos de las casi doscientas mil toneladas de azúcar refino que aquellas están ya colocando en el mercado.

De acuerdo con las primas el subsidio total que se le pagaría a una fábrica que produjera 20 mil toneladas al año sería, como mínimo, por los cálculos hechos, de 1.235.500. Se estima que cada tonelada de azúcar deja una ganancia de 120 la cual, en una fábrica que elabore 20,000 toneladas representa una ganancia industrial el primer año de $400,000, suficiente para cubrir los gastos de erección de la fábrica.

Estos cálculos, desde luego, pueden o no ser exagerados; pero lo que no deja lugar a dudas de ninguna especie es que las fábricas ya establecidas están haciendo ganancias fabulosas según se puede ver de los datos siguientes publicados oficialmente por las respectivas compañías.

La Ipswich Beet Sugar Factory, Ltd, con un capital social de 400.000 ganó 287,000 durante el año que terminó en marzo 1927.

La Ely Bett Sugar Factory Ltd. con un capital de $450.000 hizo una ganancia de $307.540 y la Home Grown Sugar Ltd, con un capital de 125.000 ganó 159.011.

Cuando se considera que de todo el azúcar crudo adquirido por Inglaterra, fuera del Imperio, desde 1920 hasta 1925, Cuba le vendió el 65 por ciento (como promedio para los seis años), es evidente que, velando por nuestros propios intereses, no nos es dable mostrarnos ajenos a la suerte que pueda caberles a los Refinadores.

El resultado práctico que éstos lleguen a obtener con sus gestiones me parece incierto, porque cualesquiera que sean las ventajas que en definitiva logren puede darse por seguro que el subsidio a la remolacha continuará en vigor tal como está ahora".

Del gran baile de los artistas

La Comisión encargada de la venta de localidades—si bien todos los artistas están dedicados con ahinco a esa tarea—realiza grande y brillante labor, habiendo señalado distintos sitios para la venta de las localidades, como son la Casa de Modas de Ana María Borrero, La Maison Chic de la señorita América Rodríguez, El Pincel, El Iris, La Venecia, El Escorial, El Deseo, El Arte, Pinturas Maritta, Academia de San Alejandro, Abaniquería Calvet y la Asociación de Pintores y Escultores, Prado 44, teléfono A-1226.

Las crónicas sociales publicarán en breve lo lista de las familias más distinguidas de nuestra sociedad que han adquirido palcos. Dicha lista por sí sola bastará para asegurar el éxito social de la fiesta de los artistas.

Por hoy nos concretamos a dar la relación de las casas comerciales que hasta ahora han hecho valiosos donativos y regalos para instituir los premios que han de concederse a las comparsas, a la pareja mejor ataviada, al mejor traje individual, a la artista teatrl más lujosa y fantásticamente adornada, etcétera. Dichas casas son: Ana María Borrero, Hierro y Compañía, P. Ruiz y Hermano, Casa Wilson, La Granada, El Encanto, La Casa Grande, Fin de Siglo, Theodore Bailey y la Casa Borbolla. Sabemos de otras firmas comerciales e industriales que están ideando la mejor y más brillante manera de adoptar su concurso de baile de este y otros sentidos.

EL PATROCINIO DE SAN VICENTE DE PAUL FUE CELEBRADO SOLEMNEMENTE EN EL COLEGIO DE JESUS MARIA

Esta institución se halla a cargo de las Hijas de la Caridad. Misa de comunión y solemne. Sermón. La parte musical, a cargo del orfeón vasco. Discurso por la alumna Srta. Rosita Marcos

Con motivo de celebrarse el Patrocinio de San Vicente de Paul y el terminarse las clases hasta el nuevo año, celebráronse el pasado domingo grandes y brillantes fiestas cívico-religiosas en el Colegio de Jesús María a cargo de las Hijas de la Caridad dirigidas por Sor Faustina.

Dieron comienzo los actos, a las 8 y media de la mañana con misa de Comunión general armonizada en la que se acercaron a la sagrada mesa las alumnas, ex-alumnas y fieles en general.

Dicha misa fué armonizada por el coro de alumnas del Colegio que entonaron sentidísimos motetes a Jesús Sacramentado.

A las nueve a. m. dió comienzo la misa solemne de ministros a toda orquesta y voces en la que ofició el P. Juan Alonso asistido de los P. P. Florencio García y Máximo Barquín.

Ocupó la sagrada el Rvdo. P. Saturnino Ibañez, C. M. quien hizo un hermoso y bello panegírico de San Vicente de Paul y de las órdenes por el fundadas, haciendo resaltar la del Instituto de las Hermanas de la Caridad que tanto bien hacen en la tierra.

Fué sumamente felicitado cuando terminó su interesantísimo sermón.

El altar lucía un artístico y caprichoso adorno floral confeccionado por las Hijas de la Caridad a cuyo cargo está el Colegio.

Presidieron los cultos Sor Manuela Saucedo Vice Visitadora de las Hijas de la Caridad: Sor Paulina Superiora del Colegio; Dr. Ramón G. Echevarria, Hortensia Aguilera Vda. de Armenteros, etc.

Una numerosa y selecta concurencia invadía la hermosa Capilla del Colegio, que lucía sus mejores galas.

La parte musical estuvo a cargo del Orfeón Vasco, bajo la dirección del Maestro Sr. Julio Guisasola, que interpretó la gran Misa de Perosi para cuatro voces de Hombre y Ave María de Gammó, terminándose con el himno a San Vicente de Paul, entonado por el coro del Colegio.

GRAN REPARTO

Terminada la parte religiosa, toda la concurrencia trasladose al patio principal que se encontraba bellamente engalanado con profusión de guirnaldas y banderas colocadas con todo gusto.

Acto seguido dió comienzo la Velada literaric musical que con motivo del tradicional reparto que anualmente se hace en este dia a las alumnas de las clases gratuitas del plantel y que son un gran número.

Presidieron el mismo los Rvdos. P.P. Saturnino Ibañez, Florencio García, Juan Alonso, Máximo Barquin, Sor Manuela Saucedo, Sor Faustina Pérez.

Interpretose el siguiente programa:

1. Himno Nacional Cubano, ejecutado al piano por la señorita María Julia Montoro y cantado por las alumnas del Colegioo.

2. La alumna señorita Rosita Marcos, pronunció con gran elocuencia y sentimiento el siguiente discurso entre los aplausos y felicitaciones de la concurrencia.

"Respetables Padres. Dignísimas Señoras y Señores.

"Amadísima Madre Superiora. Queridas Compañeras.

"¡Qué profunda emoción embarga todo mi ser en este instante, y cómo late con violencia desusada mi tierno corazón.

Admirada me pregunto. Qué ocurre. que pasa hoy en mi amado colegio de Jesús María. ¿Cuál es la causa, y con que objeto se han reunido aquí tan altas y distinguidas personalidades? Qué motiva tanta alegría, tanta satisfacción como veo pintada en todos los semblantes?

¡Ah, ya lo sé! Ya lo comprendo todo.

Levanto mis ojos ante esa estatua bendita, y al verla rodeada de niñas y adornada con tanto primor, me digo: es que hoy es el dia del Patrocinio de San Vicente de Paul, ¡del Padre de los Pobres, y por lo tanto hoy es el dia del colegio de Jesús María!

¡Bendita inspiración la de aquella alma grande y santa, que abrasada en el amor de Dios y de los pobres, quiso dedicar este dia como el más señalado, como el más solemne de este colegio. ¡Qué el nombre de Sor María Campos, viva siempre grabado en nuestros corazones! Que su recuerdo sea siempre un estímulo a nuestra gratitud. ¡Más... al terminar su carrera sobre la tierra, continúa desde el cielo dispensando su protección a su amado colegio, y ella sin duda alguna, ha obtenido del Padre de las Misericordias, nuevas y abnegadas Superioras, que a su imitación han seguido y siguen sosteniendo y engrandeciendo más y más este hermoso plantel a través de múltiples dificultades y trabajos.

¡Qué el cielo colme de gloria y de dicha a las que así se sacrifican por los pobres! Y... como no dedicar un cariñoso recuerdo, a nuestra buena Superiora Sor Francisca Cortegui, que ha poco la teníamos entre nosotras? Ah... eso sería el colmo de la ingratitud: que las revueltas ondas del profundo océano que nos separan, lleven la expresión de tierno y filial afecto, a la que tanto nos amó y se afanó por nuestro bien. Si motivos de salud, la apartaron de nuestro lado, dejándonos sumidas en profunda tristeza, el Dios de San Vicente, se compadeció de nosotras deparándonas una nueva Superiora tan buena y tan activa como sus antecesoras: prueba de ella es esta fiesta que hoy celebramos y en la cual se congregan como en años anteriores, todas las niñas pobres del Colegio, para recibir una vez más la demostración de amor y Caridad. Amada madre Sor Faustina, que el cielo os colme de bendiciones y que los recursos tan escasos con que contais para hacer el bien, se multipliquen hoy en vuestras manos, para que podais seguir esta obra tan grande y benefactora.

¡Oh... si quien lo duda! Si las antiguas Superioras de este Colegio, pudieron hacer tanto bien, fué sin duda por que sus corazones estaban fundidos en el fuego de la Caridad Cristiana que San Vicente de Paul legó a sus Hijas, y que cual corriente eléctrica se comunica de unas a otras y de estas a las almas generosas y caritativas que se les unen en sus empresas de heroica caridad: y al ver en estos momentos a tan distinguidas personalidades y buenas señoras, a estos nobles y generosos caballeros, que son el honor de nuestra Patria, por la prontitud y generosidad con que responden siempre al llamamiento de una necesidad, me atrevo a decir que nunca os faltará quien os ayude en vuestras obras benéficas en bien de los niñas pobres de Jesús María.

Grabados están en nuestros corazones, los nombres de los antiguos Alcaldes de la Habana que protegieron a este Colegio, grabado está también en nuestro corazón el del actual Padre del Pueblo Dr. Miguel Mariano Gómez y Arias, que a pesar de las dificultades que ha tenido que vencer ha encontrado medios de proteger este Colegio dotándolo de becas para niñas pobres. ¡Qué el cielo bendiga a tan bueno y digno Alcalde! Gracias también a tantas otras señoras y caballeros que han contribuido y aun contribuyen al sostenimiento de este colegio. Gracias mil a todos los que nos han obsequiado en este reparto. Que el Dios de San Vicente de Paul, del Padre de los Pobres os colme a todos de sus más especiales bendiciones y multiplique vuestros bienes para que podais hacer efectiva vuestra caridad en favor de las niñas pobres de Jesús María.

He dicho.

Una extraordinaria ovación acalló las últimas palabras de la señorita Marcos, al igual que en los momentos que ella en medio de su discurso mencionaba a Sor María Campos la buena y bondadosa ex-Superiora del Colegio pasada a mejor vida y el de la también Superiora Sor Francisca Cortegui, mujer de corazón grande y que a manos llenas siempre ha practicado la Caridad.

Grandes fueron los adelantos que durante la época de Sor Francisca Cortegui obtuvo el Colegio, he aquí por qué al mencionarse su venerado nombre por todas las alumnas y exalumnas del Colegio, fué acogido con una atronadora salva de aplausos mientras vimos que por el rostro de muchas de aquellas señoritas corrían bellas lágrimas, lágrimas vertidas al recordar cuando ella se encontraba en amado Colegio de Jesús María.

La señorita Marcos fué muy felicitada por su discurso.

3. Poesía, recitada muy bien por la niña Palmira Fernández que fué sumamente aplaudida.

4. "Las Mariposas" coro acompañado de movimientos rítmicos y que fué interpretado brillantemente por las niñas alumnas Pilar Marquez, María del Carmen Ruz, Josefina Ruiz, Josefina González, Hilda Sánchez, Isolina Linares, Adelaida Méndez, Carmen Fernández, Lola González, María Luisa Luis, Celina Angulo, Amalia Guerra, Aurora López, Angela Suárez y Angélica Otero, número este que recibió muchos elogios y aplausos.

5. "Habana, mi tierra" cantado y acompañado de movimientos rítmicos por un grupo de alumnas que son: Carmela de Cobos, Carmen Ruiz, Eugenia Romero, Isabel Suárez, María Luisa Carbach, Natividad Parces, María Díaz, María Pérez, María Valladares, Faustina Villaseca, Aleida Sardiñas, Esther González, Fernando Prado, Faustino Prado y otros.

Representaba a Cuba vestida con un un hermoso y valioso traje, la señorita Mariana Campos.

Muchos fueron las felicitaciones y aplausos cosechados por este número, que gustó grandemente a la concurrencia.

Acto seguido comenzó el reparto de ropas y dulces a más de 160 niñas pobres de la escuela gratuita, reparto que presenció la Presidencia del acto y estuvo a cargo de las protectoras del Colegio y antiguas alumnas.

Señoras Hortensia Aguilera viuda de Armenteros, Alicia Velazco de Margarit, Rosa López de Izaguirre, Beatriz Egea de Alvarez. Señoritas Araceli Presaguet, Concha Bouzoño, Nena Marcos, María Julia Montoro, Felisa Sorzano, Clara Lucas, Julia González, María Cobos, Isabel Martínez, Angela Suárez, Teté Garcés, Conchita Presaguet, Trini Garay.

También estaba allí la interesante Josefina de Cobos.

Y por último un grupo de Normalistas residentes en el Colegio y compuesto por Tinita Oliva, Isabel Martínez, Esther Rodríguez, Virginia y Eva Gordillo, Juana Santos, Victoria Puchara, Inés Maderal, Conchita y Alonso, Violeta Valenzuela, Lidia López, Consuelo Boliz y otras.

Según nos comunicó la Superiora, distinguidas damas contribuyeron con su óbolo para este reparto anual, y el Dr. Ramón G. Echevarria obsequió los dulces que se repartieron.

Cerca de las doce comenzó el desfile de la numerosa concurrencia que salía grandemente impresionada del acto de Caridad allí celebrado.

Felicitamos a las Hermanas de la Caridad y de un modo especial a Sor Faustina por la solemnidad y brillantez con que se celebraron dichas fiestas.

Comité Nacional pro-Monumento a Mariana Grajales

ESTADO DE LA CUESTACION

Suma anterior: $7.678.31; Distrito Escolar de Quemados de Güines $18.51: Sociedad "Unión Fraternal" $50.00, Distrito Escolar de Guanajay $10.00; Distrito Escolar de Guane $7.15; Distrito Escolar de Mariel $7.80; Distrito Escolar de Palacios $9.90; Distrito Escolar de Viñales $25.95; Distrito Escolar de San Juan y Martínez $55.41; General Francisco Peraza $1.00; Sr. Julián González 20 centavos; Un maestro 62 centavos; Escuela 25, Habana $22.62; Escuela 24, Habana $23.95; Escuela 68, Habana $2.37; Escuela Nocturna, núm. 3, Habana $10.00; Escuela San José, Jovellanos $2.00; Dra. Amelia Mesa de Ponce, Agramonte $5.00; Graciela Otero, Matanzas $1.00; Colegio "Irene Toland" Matanzas $9.00; Colegio "La Virgen Milagrosa", Matanzas $5.00; Juana Rosa Guedes, $1.50; Colegio del Apostolado, Cárdenas $5.00; Andrea García, Cárdenas $1.54; Aurora Casas, Matanzas $1.40; Colegio "Excelsior" Matanzas $3.00; Colegio "La Luz", Matanzas $10.00; Escuelas Pías, Cárdenas $5.00; Colegio "Martí", Matanzas $1.00; Distrito Escolar de Pinar del Río $57.43; Distrito Escolar de San Cristóbal $17.42; Distrito Escolar de San Luis $18.45. Total recaudado: $8.067.53.

Gabriel García GALAN, Director.—**Ricardio DIAGO**, Tesorero.

La Habana, Dic. 1927.

M.E.C.D. 2016

SE EFECTUO ANOCHE LA SESION DE CLAUSURA DEL SEPTIMO CONGRESO MEDICO

EN SU ULTIMA SESION, EL CONGRESO TOMO EL ACUERDO DE NOMBRAR PRESIDENTE DEL OCTAVO, QUE SE CELEBRARA EN LA HABANA EN EL AÑO 1930, AL ACTUAL SECRETARIO DE SANIDAD, DOCTOR FRANCISCO MARIA FERNANDEZ Y VOTO ADEMAS LAS CONCLUSIONES QUE FUERONACORDADAS DURANTE LA CELEBRACION DEL ACTUAL, Y EL COMITE EJECUTIVO QUE HA DE REGIR EN EL PROXIMO

FUERON DESCUBIERTOS EN LA ACADEMIA DE CIENCIAS LOS BUSTOS DE LOS DOCTORES SANTOS FERNANDEZ Y ALBARRAN

LA ELECCION DEL COMITE EJECUTIVO DEL VIII CONGRESO NACIONAL

Ayer mañana se inició la sesión de Gobierno para la elección del Comité Ejecutivo del VIII Congreso Médico Nacional en el salón de actos de la Academia de Ciencias, constituyendo la Mesa los Dres. Francisco Maria Fernández, que presidía y los Dres. Hurtado y Candela, como Secretarios escrutadores.

El Dr. Cornide propuso que los Congresistas designaran por aclamación al Dr. Francisco Maria Fernández, Presidente del próximo Congreso Médico Nacional, lo que fué acordado por unanimidad de la Asamblea, entre ruidosos aplausos.

El aclamado solicitó de los señores Congresistas que desistieran de tal procedimiento que le honraba tanto como le complacía, pero que estimaba preferible la votación reglamentaria, siendo cariñosamente veladas sus últimas palabras por una nueva y más formidable ovación.

Segunda vez, la Asamblea acordó por idéntica aclamación designar Presidente del Congreso Médico Nacional de 1830 al Dr. Francisco Maria Fernández, que nuevamente y en términos de viva gratitud quiso declinar el honor de sus compañeros siendo igualmente "derrotado" en su intento de oponerse a la aclamación acordada reiteradamente por la Asamblea, que lo volvió a ovacionar al ver su transigencia con aquel caluroso homenaje de los asistentes todos al acto.

El Dr. Emilio Martinez propuso la votación para los demás cargos del Comité Ejecutivo, a diferencia de lo propuesto por el Dr. Pino, quien solicitó un voto de confianza para que el Presidente designara los restantes Miembros de dicho Comité Ejecutivo a lo que se opuso inmediatamente el propio Dr. Panchito Maria Fernández.

Efectuada la votación secreta, por los señores Congresistas se aplazó el escrutinio para las cuatro de la tarde, declarando previamente la sesión permanente.

Conocióse entonces la candidatura electa y vióse que la votación ratificaba y reiteraba la designación del Dr. Francisco Maria Fernández para la presidencia del VIII Congreso Médico Nacional.

Reanudada la sesión de gobierno a las cuatro el Dr. López del Valle ocupó la presidencia y concedió la palabra al Dr. Verdeja quien dió lectura a una carta del Dr. Miguel A. Branly en que renunciaba a la elección de Secretario General con que pudieran haberle distinguido sus compañeros y expuso la misión que le confiara el Dr. Domingo Ramos, análogamente.

El Dr. Verdeja, para obviar, propuso fuese incluido en la candidatura triunfante el nombre del doctor Martinez Cañas, a cuya personalidad científica y dotes personales tributó los más altos elogios.

Hubo un amplio periodo deliberativo en cuanto a la forma empleada por la mañana para iniciar las elecciones y quedó aclarado cuanto respecta al modo legal que hubo de emplearse mediante la votación, según expusieron los Dres. López del Valle, Verdeja y Hurtado.

Los Dres. Aldereguía, Cárdenas, Taquechel y Aballí hicieron uso de la palabra y la suspicacia producida condujo a la renuncia de los doctores Fernández (que al promediar el debate llegó y ocupó la presidencia) Ricardo Nuñez Portuondo y Verdeja.

La cálida ovación del Dr. Aballí alcanzó al cabo dos buenos fines: que la Asamblea tributara un singular homenaje al Dr. Ortega —uno de los Presidentes de Honor— y que el Dr. Francisco Maria Fernández aceptara su designación "como disciplinado soldado de filas" para bien de la clase médica y éxito seguro del 8o. Congreso Médico Nacional.

El Dr. Francisco Maria Fernández, demostrando la disciplina a cuyo imperativo cedía, manifestó su aceptación y la Asamblea propuso fuesen igualmente desoidas las demás renuncias presentadas, acordándose entre aplausos.

El Dr. Martinez Cañas solicitó la palabra para exponer a los señores Congresistas cómo aceptó la designación eventual de que hablara el Dr. Verdeja, a petición de los compañeros que a él acudieron para solucionar el caso, sin que tuviese propósito ni deseo alguno en relación con la Secretaría General del Comité Ejecutivo electo.

El Congreso, nuevamente, demostró al Dr. Martinez Cañas sus simpatías y afectos tributado una nueva ovación al prestigioso Profesor, cuya actitud desinteresada y cordial tan buen efecto había producido a la Asamblea.

Al fin, como fruto de la trajinosa sesión el Secretario actuante Señor Hilario Candela dió lectura a la candidatura electa para el Comité Ejecutivo del VIII Congreso Médico Nacional de 1930, que es como sigue:

Presidentes de Honor

Doctor Emilio Martinez.
Dr. Arístides Agramonte.
Dr. José A. Presno.
Dr. Angel A. Aballí.
Dr. Luis Ortega.
Señor Secretario de Instrucción Pública.
Sr. Secretario de Sanidad y Beneficencia.
Sr. Presidente de la Academia de Ciencias.
Sr. Rector de la Universidad Nacional.
Sr. Decano de la Facultad de Medicina y Farmacia.
Sr. Presidente de la Sociedad de Estudios Clínicos.
Sr. Presidente de la Federación Médica de Cuba.
Sr. Presidente del Círculo Médico de Cuba.
Sr. Presidente de la Federación Dental de Cuba.
Sr. Presidente de la Asociación Nacional de Veterinaria.
Sr. Presidente de la Asociación Farmacéutica Nacional.
Sr. Presidente de la Sociedad Dental de la Habana.
Sr Presidente de la Sociedad Odontológica.
Sr. Presidente del Club Universitario.
Sr. Presidente del Colegio Médico de la Habana.
Sr. Presidente de la Asociación de la Prensa Médica.
Sr. Presidente de la Sociedad Cubana de Radiología y Fisioterapia.
Sr. Presidente del Colegio Farmacéutico de la Habana.
Sr. Presidente de la Asociación Ostal-oto-rinolaringológica.

Presidente Efectivo

Sr. Dr. Francisco Maria Fernández.

Vices Presidentes

Dr. Luis Felipe Rodriguez Molina.
Dr. Ricardo Nuñez Portuondo.
Dr. Domingo Ramos.
Dr. José M. Martinez Cañas.
Dr. Clemente Inclán.
Dr. Félix Hurtado.
Dr. Fernando Rensoli.
Dr. Santiago Verdeja.
Dr. Octavio Montoro.
Dr. E. Garcia Dominguez.
Dr. Solano Ramos.
Dr. A. López del Valle.
Dr. A. Weber.
Dr. Bernardo J. Crespo.
Dr. Ernesto Aragón.

Secretario General

Miguel A. Branly.

Secretarios Auxiliares

Dr. José A. Bisbé.
Dr. Alberto Bassart.

Vice-Secretarios

Amador Guerra; Hilario Candela; Enrique Llanio; Agustin Bassart; Nicolás Puente Duany; Ramón Cornides; Armando Fernández; Juan José Mestre; Valdés Ruiz; Morales Pedroso.

Tesorero

Dr. José Agustin Simpson.

Vice Tesorero

Armando Pascual.

Vocales

Por Pinar del Rio: Manuel Valle; Habana: Dr. Ortiz Cano; Matanzas. Florencio Rodriguez; Santa Clara: Olivio Lubián; Camagüey: Dr. F. Martinez Lamas y Oriente: Dr. A. Freixas.

Con nuevos aplausos de salutación para los electos allí presentes terminó esta sesión de gobierno.

SESION FINAL

La sub-ponencia oficial a cargo del doctor Celesino García Morales, titulada Bases para la revisión del Formulario Farmacéutico Nacional, fué aprobada por aclamación.

He aquí las bases:

1o.—Necesidad de revisar nuestro Formulario Nacional en períodos de tiempo que se fijarán de acuerdo con la última revisión de la Farmacopea Oficial traducida al español.

2o.—Esta revisión debe ser hecha por un comité que se denominará "Comité de Revisión del Formulario Farmacéutico Nacional", formado por Delegaciones que representen a las Asociaciones Médicas y Farmacéuticas del país".

ALGUNAS OBSERVACIONES SOBRE LA LECHE MODIFICADA POR EL DR. SIMPSON

El doctor José Agustín Simpson cerró la sesión final de la Sección de Farmacia, en la tarde de ayer, dando lectura a su valiosísimo trabajo sobre tema de importancia tan vital para la infancia, especialmente recomendable a todas las madres de familia y no menos a los educadores.

El doctor Simpson escuchó una larga ovación al terminar su lectura de su luminoso y útil trabajo, del que por interés social, creemos deber reproducir sus párrafos finales:

"Existen otros aminoacicos que se producen por hidrolisis de la caseina y que en cambio no los forma la lactoalbumina y entre ellas tenemos: la isolencina, la serina, la cistina, la oxiprolina y otros.

La suma total de los aminoacidos producidos por la caseina en la leche de vaca, sin tener en cuenta sus pesos moleculares y sin incluir los que la albumina no produce y que, por tanto, no figuran en el cuadro, es del ,078 miligramos por cien de leche, contra 302 miligramos en la leche de mujer; estos mismos aminoacidos producidos por la albumina en ambas leches son practicamente iguales.

Se ve claramente que la cantidad de estos productos aminados es cuatro veces mayor en la leche de vaca. Y si sabemos que las reacciones que se producen en el organismo vivo, por proteinas distintas, no son iguales, como no lo es tampoco la acción de los jugos pancraticos y fermentos del intestino, los cuales no actúan lo mismo cuando las cantidades de cuerpos que tienen que transformar son mayores o menores en cantidad, se deduce que se les exige a estos elementos un trabajo superior cuando la materia sobre la que tienen que actuar es cuatro veces mayor que la normal, como en este caso, tomando como normal la leche de mujer.

Siendo la lisina y el triptófano los dos aminoacidos más importantes en la hidrolisis de las proteinas, por que ellos aseguran el crecimiento y el sostenimiento del organismo viviente, la sabia naturaleza ha dado el priviegio de tenerla en mayor proporción a lactoalbúmina que la caseina; aquella sustancia protege que más abunda en la leche de mujer, la albúmina, las contiene en un 50 por ciento mayor, supliendo así la pobreza que en caseina acusa dicha leche.

La actividad del pancrea para producir la digestión de la tirosina no es la misma que si se ingiere leche de vaca o leche de mujer, ésta la tiene en la proporción de 36 miligramos por ciento, mientras que la de vaca la contiene en una proporción de 126 miligramos. Los productos de su desdoblamiento en la digestión pancreática que se eliminan por la orina, como son los ácidos hidroparacumárico, paroxifenilacético, paraoifenilbenzoico, fenol, etc. tienen necesariamente que producirse en mayor cantidad cuando se ingiere leche de vaca que cuando se ingiere leche de mujer y los niños excretarán orinas distintas cuando son alimentados con distintas leches; y aunque a primera vista parece no tener importancia este hecho, pudiera resultar que es exceso de cuerpos ácidos producidos por estas sustancias aminícas, que el organismo viviente no pueda consumir o que no pueda excretar, sean los responsables de las intoxicaciones por acidosis que con tanta frecuencia se presentan en los niños alimentados artificialmente.

Y lo mismo que ocurre con la tirosina, ocurrirá también con los otros aminoacidos del mismo grupo que se encuentran en mayor proporción en la leche de vaca que en la de mujer.

Deseo llamar la atención a los pediatras, higienistas y químicos que se dedican a estas interesantes investigaciones incitándolos en esta orientación por ofrecer este tema un extraordinario interés, tendente a dilucidar de una manera concluyente la causa primordial de esa terrible enfermedad, denominada acidosis, que ha llevado a la tumba a tantos angelitos".

SESION DE RADIOLOGOS

Presidida por el doctor Calatayud, Delegado Oficial de España al VII Congreso Nacional celebraron ayer una interesantísima sesión los radiólogos cubanos en la que el doctor Filiberto Rivero presentó dos valiosos trabajos.

El primero "Diagnóstico de los tumores cerebrales por la ventriculografía" en el que sostuvo las siguientes conclusiones:

1o.—La ventriculografía es el método de elección y exelente en el diagnóstico de los tumores cerebrales.

2o.—Es relativamente inocuo. El peligro mayor, como señala Dandy, está en la punción de un tumor intraventricular con hemorragia consecutiva; aunque poco probable es de una importancia relativa ante el problema de un tumor cerebral que debe localizarse y si es posible ser operado.

3.—Favorece siempre, por la descompresión que puede practicarse conjuntamente con el método de diagnóstico.

4o.—Señala un camino, al localizar el tumor, para la posible extirpación del mismo, único método en el tratamiento de los tumores cerebrales.

5o.—Es un método definitivo para el diagnóstico diferencial entre los tumores cerebrales y cerebelosos.

6o.—Su técnica es sencilla, que puede llevarse a cabo cualquier individuo "entrenado" en el procedimiento.

Y el otro, del mayor interés para los obreros tabaqueros, "Efectos del tabaco en los obreros de esta industria" que le permitió establecer estas conclusiones:

I.—Que la tabacosis no crea un tipo radiológico definitivo y aparte entre las neumoconiosis.

II.—Los trastornos anatómicos observables en las placas radiográficas son extraordinariamente inferiores a los producidos por otras neumoconiosis y especialmente la silicosis.

III.—Aceptando desde un punto de vista teórico y experimental que las formaciones fibrosas del período de estado en el neumoconiosico por silicosos, favorecen la siempre de lesiones bacilares, no resulta prácticamente lo mismo en lo que se refiere a la tabacosis, no pudiendo declarar que el polvo de tabaco por su acción sobre el alevеolo pulmonar y sus fenómenos derivados, favorezcan el desarrollo de la tuberculosis.

IV.—Que la tabacosis y la tuberculosis es posible que lucheh antagónicamente, neutralizándose hasta cierto punto, la fibrosis, factor desfavorable, con los elementos antisépticos, factor favorable que aporta los solutos del polvo tabáquico inhalado.

Para terminar y como comentario a estas conclusiones quiero añadir que son otros en mi concepto los factores que contribuyen a aumentar el número de tuberculosos entre los tabaqueros siendo dignos de señalarse los hábitos y costumbres de tendencia deprimentes relacionadas quizás con la necesidad de cierta expansión de quienes han permanecido largas horas en uan galera de escasa ventilación y en un estado de relativa inmovilidad, por otro lado, la exaltación imaginativa producida por las informaciones de noticias políticas, escandalosas, policiacas, sportivas, sociales etc. que con voz estentórea la proporciona el lector al que atienden con gran interés ya que este obrero realiza su trbajo casi mecánicamente y por lo tanto puede escuchar y hasta comentar lo que se les lee; por otro lado la idiosincrasia especial del tabaquero cuyo carácter al menos en un gran número de ellos es alegre y disipado, debemos añadir la vida poco higiénica del hogar, desórdenes físicos y morales, la falta de ejercicio al aire libre, comidas insuficientes, poco descanso, ansiedad, privaciones y en resumen cuantos factores contribuyen a disminuir nuestras defensas y que favorecen la invasión de la tuberculosis".

El doctor López del Valle apuntó algunos comentarios a este trabajo, de acuerdo con las conclusiones del doctor Filiberto Rivero abundando en la inocuidad del tabaco para los obreros de esa industria, informando que los escogedores, habituados a vivir constantemente—y no sólo en horas de labor—en las casas de tabaco suelen ser todos muy saludables y fuertes, demostración cumplida de que es fuera de los talleres de tabaquería donde contraen ciertas enfermedades pulmonares los que menos tiempo respiran el ambiente de la aromática planta.

Por lo avanzado de la hora la lectura del trabajo del señor Calatayud no pudo ser objeto de deliberación y crítica, quedando acordado consagrar una sesión especial en la Sociedad Cubana de Radiología para tratar cumplidamente sobre "El problema de la curación del Cancer y los modernos Métodos roentgenterápicos y curioterápicos" del ilustre doctor Calatayud, que acepto muy cumplido la gentil demostración de sus compañeros de especialidad médica.

Esta sesión se celebrará en uno de los días de la próxima semana.

TEMAS PARA LAS PONENCIAS DEL 8 CONGRESO MEDICO NACIONAL (1930)

En la sesión final celebrada ayer por la Sección de Odontología fueron acordados los siguientes temas para las ponencias del próximo Congreso Anatomía e Histología de los canales radiculares.

La biología en relación con la Estomatología.

Fisiología estomatológica.

Glándulas incretoras, sus funciones biológicas, fisiológicas y patológicas, y el uso opoterápico de sus extractso en estomatología.

Patología; teratología estomatológica.

Las caries, sus interpretaciones etiológicas.

La patología de la pulpa, su etiología y diagnóstico.

Paradentosis.

Las estomatitis, su patología.

Investigaciones clínicas en la práctica estomatológica.

Métodos de obturación de los canales radiculares.

Ventajas y desventajas de los distintos materiales obturantes.

Indicaciones de las extracciones y de la conservación de los dientes en ortodoncia.

Anestesia local y regional.

Rontgenología y su interpretación clínica.

Terapia por medio de los Rayos (Helios inclusive), thermo, etc.

Literatura, el periódico profesional de nuestra especialidad.

Historia de la Estomatología.

El instrusismo y su historia, y manera de combatirla.

Higiene estomatológica, Social, (Oral y Dental).

Anatomía y fisiología de la boca y de sus anexos.

Tratamiento quirúrgico de las afecciones orales por le estomatólogo.

SESION FINAL

En el local de la Escuela de Cirugía Dental se reunió ayer tarde la Sección Odontológica consagrando la sesión a las siguientes Clínicas:

1o.—Sistema práctico para empaquetar la goma en dentaduras parciales para evitar las fracturas de piezas y desviación de los ganchos, por el doctor Andrés del Portillo.

2.—Tratameinto operatorio de la hiperestesia dentinal con anestesia local por infiltración, por el doctor Marcelino Weiss, que fué explicado con el paciente tratado.

8.—Explicación verbal y objetiva (con aparatos e instrumental) del método de enseñanza de la asignatura operaoria en la Escuela de Cirugía Dental, por el Profesor Titular de la misma, Dr. Marcelino Weiss, y

4.—Extracciones con anestesia subperiostal, por el doctor Ulises Odio, con el paciente tratado.

ACUERDOS Y RESOLUCIONES

En la sesión Plenaria de Gobierno celebrada en la mañana del día 20 de Diciembre de 1927, fueron aprobadas las siguientes resoluciones:

1o—Acordar otorgar un voto de gracias al Honorable señor Presidente de la República, general Gerardo Machado y Morales por su muy decidida y valiosa cooperación que ha venido prestando a las tareas de estas justas científicas testimoniándole de una manera definitiva y permanente los sentimientos de gratitud que a todos los congresistas inspira por sus nobles gestiones en bien y provecho de las instituciones médicas; y de admiración por haber orientado con espíritu previsor, su gobierno hacia el progreso y constante adelanto y mejoramiento de las instituciones Sanitarias y de Beneficencia de la República, que por su organización, funcionamiento perfecto y marcha armónica, pueden ser mostradas con orgullo, como ejemplo de eficiente modelo.

2o.—Otorgar un voto de gratitud al Congreso Nacional por haber aportado su decidido concurso prestándole el apoyo económico y permitiendo que se desarrolle de manera tan brillante.

3o.—Acordar un cálido voto de gracias a S. M el Rey de España por el sentido mensaje de simpatía a la memoria del sabio cubano doctor Car los Finlay y a su ilustre colaborador doctor Claudio Delgado

4o.—Acordar un sentido voto de gracias a los Jefes de Gobierno de Europa y América, que se han hecho representar tan brillantemente por los ilustres compañeros que han aportado a este torneo científico el grande caudal de sus conocimientos y experiencias, y que por su valor han sido altos exponentes del prestigio de la profesión Médica en España, Italia y América.

5o.—Declarar un voto de gracias a la Cruz Roja Española por la señalada distinción de enviar un prestigioso miembro de la misma al Congreso.

6o.—Declarar la gratitud del Séptimo Congreso Médico Nacional a la Secretaría de Sanidad por su decidido apoyo en pro de la realización del Congreso de manera tan brillante.

7o.—Acordar un cálido voto de gracias a la Liga Contra el Cáncer constituida a voluntad de un acuerdo unánime del Sexto Congreso Médico Nacional, y muy especialmente a su ilustre Presidente el doctor Emilio Martinez por la magnífica labor que viene desarrollando al frente de tan prestigiosa institución.

Acordar solicitar de los Poderes Públicos, el restablecimiento de la Facultad de Farmacia y la reforma de su Plan de Estudios.

Acordar la modificación del ejercicio de la profesión de Farmaceuticos en el Ejército Nacional.

Acordar la limitación del número de Farmacias y que solo los representantes de especialidades extranjeras sean farmaceuticos.

Acordar prohibir la ampliación del Azafrán.

Acordar la creación de un Comité Supervisor de Farmacia y Química.

Acordar que la Sección de Odontología de este Séptimo Congreso, recomiende el cambio de su nombre en el próximo Octavo Congreso Médico Nacional, para que figure con el nombre de "Sección de Estomatología".

Acordar que la Sección de Estomatología ya creada, figure en el orden de clasificación y como rama que es de la Cirugía, entre las especialidades de ésta, después de la Laringología, Rinología, Otología, Oftalmología, etc., y ante d ela Sección de Farmacia, por no ser lógico que se interponga una profesión co-lateral en medio de las especialidades de la Medicina y la Cirugía.

Acordar dar las gracias muy expresivas a la Directora de la Escuela número 16 por la contribución a al auge máximo del concurso, y una felicitación muy sincera por mediación de la Secretaría de Instrucción Pública, por la espléndida disciplina, y el status soberbio de higiene que hemos admirado en la Escuela Normal número 16.

Felicitar al Director de la Casa de Maternidad y Beneficencia, por el comportamiento tan disciplinado de los alumnos de esa institución, unido a los modales y maneras que han revelado en su trato por los miembros del Concurso de Higiene Dental, que habla muy alto de la competencia de la dirección actual; porque ni un solo niño ha dejado de dar "las gracias", al recibo del más insginificante obsequio.

Acordar felicitar al Honorable Señor Secretario de Sanidad y Beneficencia por la implantación del Servicio Dental Infantil Escolar en el Edificio de la Secretaría de Sanidad, suplicándole encarecidamente la tensifique ese Servicio por ser de utilidad pública o sea problema de Higiene Pública e individual, y pidiendo la creación de un cuerpo de Higienistas Dentales.

Acordar recomendar a las distintas Asociaciones Dentales de la República continuar la campaña de Higiene Dental del modo que sea más pertinente o sistemáticamente y sin interrupción, para que de esta manera el próximo concurso de Higiene Dental Escolar que se celebre, no solo sea un alto exponente de esta campaña, sino también, que demuestre los resultados prácticos magníficos de la aceptación de dicha Higiene Dental.

Acordar un voto de gracias a todas las entidades Sociales y comerciales que han propendido al mejor éxito del Congreso, especialmente el Vedado Tennis Club, Círculo Médico, Academia de Ciencias Médicas, Fisicas y Naturales, Sociedad de Estudios Clínicos, como entidades científicas y sociales y a la Compañía Cervecera La Tropical, Mestre y Machado y la Cuban Telephone Company por su valiosa y eficaz ayuda.

Acordar un voto de gracias a la Prensa diaria por la brillante labor informativa desplegada durante los días de celebación del Congreso, labor altamente beneficiosa y que ha mantenido el interés en la República sobre todos los temas y trabajos científicos presentados, así como los actos sociales verificados.

BRILLANTE SESION DE

Digno epílogo del importantísimo evento científico-profesional que ha sido el VII Congreso Médico Nacional desde su espléndido inicio en la memorable velada del día 14 que realzó con su asistencia el Honorable señor Presidente de la República, fué anoche la brillante sesión de clausura celebrada "a toda luz y todo trémolo de jubilosa emoción", en el Salón de Actos de la Academia de Ciencias.

Pletórica de selecta concurrencia la platea y al para la galería de palcos poco después de las nueve fué ocupado el estrado por el ilustre señor Secretario de Sanidad y Beneficencia doctor Francisco Maria Fernández en representación del Jefe del Estado y como Presidente del propio Congreso y con él los doctores José A. Presno, Presidente de la Academia de Ciencias, el doctor Miguel Mariano Gómez, Alcalde Municipal de la Habana, el doctor Calatayud, Delegado Oficial de España, doctor Angel A. Aballí, Presidente de la Federación Médica de Cuba, el doctor José Agustín Simpson, por la Federación Farmacéutica de Cuba y el doctor José Guerra López, Catedrático de la Facultad, de Derecho de la Universidad Nacional.

Iniciada la velada por los acordes del Himno Nacional, que dejó oir la Banda de la Armada, procedióse a develar los bustos de los docores Juan Santos Fernández y Joaquín Albarrán, que vienen a enriquecer la galería de próceres de la medicina cubana así inmortalizados en el recinto de la docta corporación.

El doctor Francisco María Héctor tuvo a su cargo el discurso en honor del venerable oftalmólogo Santos Fernández y el doctor Luis F. Rodriguez Molina el en del eminente Albarrán, siendo ambos una cálida ofrenda afectiva de la clase médica cubana, allí tan prestigiosamente representada; escuchando ambos biógrafos reiterados aplausos por sus excelentes trabajos.

Para dar a conocer la designación del Comité Ejecutivo electo ayer tarde—que, en otro lugar de esta información, publicamos—para el VIII Congreso Médico Nacional, ocupó la tribuna el doctor Félix Hurtado, Secretario General del mismo, siendo acogidos con aplausos los nombres de cada uno de los proclamados para organizar el Congreso de 1930.

Seguidamene dió a conocer los nombres de los Médicos premiados en los Concursos organizados por el acual Congreso, por los trabajos siguientes:

Doctor Ricardo Machín, "Estudio anatomoclínico de la apendicitis".

Doctor Carlos Ramírez, "Anatomía Patológica de la úlcera gastro-duodenal.

Doctores Narciso Borrás y M. Fernández Muñiz, "Estudio clínico de la digistalina".

Doctor Juan C. Castillo, "Eritrocidementación de la tuberculosis pulmonar" y

Doctor Rodríguez Cruz, "Hosmopoterapia".

Cada uno de los doctores premiados fué objeto de una cariñosa ovación al ascender al estrado presidencial para recibir el premio (un sobre conteniendo $100), y un expresivo apretón de manos del señor Secretario de Sanidad doctor Francisco María Fernández, menos el doctor Machín, víctima de su habitual modestia, que privó a la docta y distinguida concurrencia del placer de tributarle tan merecido homenaje.

En nombre del Comité Ejecutivo del VII Congreso Médico Nacional hizo luego, uso de la palabra el elocuente y notable Profesor de la Facultad de Derecho doctor José Guerra López designado para pronunciar el discurso de despedida.

Hubo, a través de la florida y emocional oración del doctor Guerra López como una radiosa catarata de luminosidad expresiva, pletórica de inspiradas imágenes y bellísimas hipérboles en que por igual fué cantado el amor a Cuba, la admiración al espíritu progresista de la ciencia médica, el elogio al laborar de los congresistas, la gratitud del medicato nacional y de la sociedad cubana por la gentil y valiosa cooperación de los señores delegados extranjeros, la admiración al concurso de la mujer, inspiradora de todos los pueblos y en todos los tiempos, fulgurando los más bellos acentos de su afiligranada oración en el apóstrofe final en que formuló sus mejores votos para el porvenir de la grey médica y el progreso de la nación cubana.

Randa, también, catarática, la amplía y sonora ovación que probló el ámbito do aún expandían los florilegios elocuentes del gran tribuno doctor Guerra López.

Seguidamente los doctores Calatayud y Vivaldi leyeron sus salutaciones de despedida, terminando las despedidas el Delegado del Perú, Paz Soldán en una felicísima y valiosa ovación de gracias a Cuba y a sus médicos.

Cerró la brillante velada el discurso de clausura del doctor Francisco María Fernández que dedicó gentilísimas frases a todos los congresistas y especialmente a los delegados de naciones amigas que tan rico aporte trajeron a las sesiones de tan laborioso Congreso ayer clausurado.

Como muestra de la afectuosa y sentida alocución presidencial ofrecemos estas frases del doctor Francisco María Fernández, calurosamente aplaudidas:

De igual manera extiendo mi mano para estrechar con ella, temblorosa de gratitud, a cuantos han contribuido al éxito resonante del VII Congreso Médico Nacional, que no es éxito ni triunfof fde una clase, sino que representa la condensación máxima de ideales que hemos ofrendado bio de los países hermanos aquí representados: España, maternal y genuina; Italia, generatriz e inmortal; Norte América, emplendedora y rica y Sur América, animosa y fraternal".

En una repetida y atronadora salva de aplausos, ya incontenibles, hizo explosión el tributo que merecia tanta gentileza y esfuerzo tan ejemplar como el rendido por el doctor Francisco María Fernández en este Congreso.

Luego: buffet. Y el desfile.

DE PALACIO

HOY SE CELEBRARA EL CONSEJO DE SECRETARIOS

Hoy llegará a esta capital el nuevo embajador de lós Estados Unidos en Cuba Mr. Noble Judah

Los distinguidos miembros de la Comisión del Azúcar, General Molinet y señor Sánchez Aballí, recibieron en la mañana de ayer en los bajos de Palacio a los hacendados y colonos de la provincia de Matanzas, señores Jacinto Pedroso, Juan P. del Monte, Horacio Díaz Pardo, Juan Gronlier, Francisco López, José M. Gutiérrez, Bernardo Sardiñas, Tomás Sotolongo y Manuel Areces, Juan F. Alzugaray, Juan C. Fernández, Ramón Sardiñas, Felipe Sotolongo y Leonardo Loynaz, los que en un amplio cambio de impresiones expusieron a los miembros de dicha Comisión, la alarma que existe entre los Hacendados y Colonos de Matanzas, con motivo de la noticia circulante de que a la provincia referida se le aplicará una medida injusta en el estimado próximo de la zafra venidera. Los comisionados después de oir a sus visitantes, reiteraron a éstos su extrañeza por noticia tan mal fundada, declarándoles además, los señores Molinet y Sánchez Aballí, que aún la Comisión del Azúcar no tiene hecho trabajo alguno acerca de la próxima restricción de la zafra, la que al hacerse no se tomará como fundamento de cálculo la caña quedada y además que de otra parte, la comisión mantendrá en todos los momentos una equidad definida e igual para todos en la distribución de la cuota para cada provincia.

HOY, CONSEJO DE SECRETARIOS

Para hoy, miércoles, han sido citados todos los miembros del Gabinete a fin de celebrar el Consejo de Secretarios correspondiente a la actual semana.

EL NUEVO EMBAJADOR DE LOS ESTADOS UNIDOS EN CUBA

Por conducto de la Secretaría de Estado, y además por medio de la Embajada de Cuba en Washington, el Presidente de la República recibió ayer tarde la noticia de que hoy llegará a esta capital, el Embajador de los Estados Unidos de América en Cuba, Excmo. señor Noble Judah Brandon, que viene a tomar posesión de su importante cargo.

A más de las autoridades diplomáticas, acudirá a dar la bienvenida al nuevo Embajador, en nombre del Presidente Machado, su Ayudante Naval.

DE LA ISLA

FUE DETENIDO EL DUEÑO DE UN CINE QUE SE INCENDIO

LIMONAR, 20 de diciembre, DIARIO, Habana.

Fueron trasladados a Matanzas y puestos a disposición del Juez de Instrucción, Francisco Araña, propietario del edificio, y doctor Guillermo Ferraez, propietario del cine que anteanoche se incendió.

Rogelio Castro, que habitaba la casa, y los artistas Aguirre, Soto y Clemente Cruz, que dormían en el interior del cine, salvaron su vida gracias a que fueron avisados por el público, pero perdieron todas sus ropas y objetos, quedando en muy precaria situación.

El edificio y el cine estaban asegurados.

PROTESTA CONTRA EL SERVICIO DE SUMINISTROS DE AGUA

RODAS, 20 de diciembre, DIARIO, Habana

El pueblo de Rodas protesta enérgicamente del mal servicio de la Empresa de Suministro de Agua. Los tanques están situados a poca altura, motivo por el cual la mayoría de los vecinos carece de agua casi todo el día. Además los tanques no tienen filtros, por lo que las aguas están contaminadas de gérmenes nocivos para la salud.

Los propietarios del Acueducto, como una burla al sufrido pueblo y a las leyes, han hecho caso omiso de las disposiciones de la Secretaría de Sanidad.

Antonio CID CARBALLO

E. P. D.

El Señor

Francisco Ortíz y González

HA FALLECIDO

Y dispuesto su entierro para hoy miércoles, día 21 a las cuatro de la tarde, su viuda, hijos y demás familiares y amigos, ruegan a sus amistades se sirvan acompañar su cadáver desde la casa de salud "La Covadonga" hasta la Necrópolis de Colón, por cuyo favor le quedarán eternamente agradecidos.

Habana, diciembre 21 de 1927.

María González, viuda de Ortiz, María Teresa y Carmen Ortiz y González, doctor Leocadio Cabrera Suárez, Casimiro, Obdulio (ausente) Manuel (ausente) y Rafaela (ausente) Ortiz y González; Casimiro y Angel Arenas y Ortiz; Segundo, Francisco, Feliciano y Eusebio Ortiz Cristóbal; Severo Redondo y Vega, José González Lorenzo; Félix, (Modesto (ausente) Mercedes, Luisa (ausente) del Vallin González; Ceferino, Valeriano, Bernabé, Servando, Adolfo, Ezequiel, Teresa y Bernardo García del Vallin; Adolfo y Nicanor Venta; Doctores Stincer y Montoro; José Marrero Suárez, José Cristóbal Fuentes y Bernal y Rafael Fernández López.

(No se reparten esquelas)

FUNERARIA DE PRIMERA CLASE

ALFREDO FERNANDEZ

TELEFONO A-4348 SAN MIGUEL, 63

M.E.C.D. 2016

ANUNCIOS CLASIFICADOS

ULTIMA HORA

ANUNCIOS CLASIFICADOS EN "DIARIO DE LA MARINA"

LISTA DE LAS AGENCIAS DE LOS ANUNCIOS CLASIFICADOS

DEL MUELLE A GALIANO

Nº 1.—Obispo y Cuba, Vidriera de tabacos.
Nº 2.—Oficios 32, Vidriera de Tabacos.
Nº 3.—Zulueta y Misión. "Hotel París", Vidriera de tabacos.
Nº 33.—Obispo y Compostela, "La Popular", Vidriera de Billetes.
Nº 10.—Mercado de Colón, 26, "El Gallo".
Nº 9.—Consulado y Animas, Farmacia "Santa Amalia".
Nº 8.—Galiano 11, Panadería "La Flor de Galiano".
Nº 7.—Neptuno y Aguila, Almacén de Víveres "El Aguila".
Nº 6.—Galiano y San Rafael, Almacenes "El Encanto".
Nº 5.—Galiano y Zanja, Café "El Imperial", Vidriera de Tabacos.
Nº 35.—Salud y Lealtad, Farmacia del doctor Luis M. de Laosa.
Nº 4.—Monte y Amistad, Café "Marte y Belona", Vidriera de Tabacos.
Nº 31.—Oficios 50.—Hotel "El Oriente".

DE GALIANO A BELASCOAIN

Nº 13.—San Rafael y Campanario, Café "Las Delicias", Vidriera de Tabacos.
Nº 37.—San Lázaro y Campanario, bodega "La Palma".
Nº 16.—San Lázaro y Belascoaín, Café "Manhattan", Vidriera de Tabacos.
Nº 15.—Neptuno y Belascoaín, "El Gato Blanco", Billetes.
Nº 12.—Belascoaín 118, esquina a Santo Tomás, "La Villa de Navelgas".
Nº 24.—Vives y Figuras, bodega "El Globo".
Nº 22.—Florida y Esperanza, bodega "El Almacén de Florida".

DE BELASCOAIN A INFANTA

Nº 17.—Aramburu 36, Barbería de Guillermo Valdés.
Nº 19.—Infanta y San Rafael, Café "Moderno", Vidriera de Tabacos.
Nº 20.—Infanta y Carlos III, Café "Las Avenidas", Vidriera de Tabacos.
Nº 11.—Monte y Arroyo, "La Sorpresa, Vidriera de Tabacos.
Nº 21.—Monte e Infanta, Café "La Esquina de Tejas", Vidriera de Tabacos.
Nº 52.—Carlos III, número 50, "El Paseo", Café.
Nº 58.—Máximo Gómez 406, Depósito de miel y melado.

VEDADO

Nº 25.—San Lázaro y N., Víveres Finos "El Cisne".
Nº 27.—Calzada y Paseo, Víveres. Finos, "La Luna".
Nº 30.—Línea 156, entre 18 y 20, Café "El Imperial".
Nº 42.—11 y K, Bodega "La Flor de Oriente".
Nº 66.—Calle 17 esquina a F, Juan Montalvo.
Nº 36.—23 y 12, Café "El Chalet", Vidriera de Tabacos.

JESUS DEL MONTE, VIBORA Y LUYANO

Nº 23.—Diez de Octubre 147 (Puente de Agua Dulce), Café "La Parra", Vidriera de Tabacos.
Nº 43.—Agua Dulce 10, Taller de Carrocería, de Francisco Venta.
Nº 28.—San Francisco y Buena Ventura, Bodega.
Nº 48.—Porvenir y Milagros, Bodega "La Deportiva".
Nº 23.—Avenida de Acosta y Luz Caballero, bodega "La Ofelia".
Nº 49.—Concepción y Avenida de Acosta, Ferretería "La Verdad".
Nº 69.—Diez de Octubre y San Mariano, Bodega "La Maravilla".
Nº 31.—Diez de Octubre, 614, Farmacia "San Ramón".
Nº 47.—Luyanó y Concha, Café "Luyanó Moderno".
Nº 54.—10 de Octubre 305, "La Viña", Almacén de Víveres.
Nº 57.—Calzada de Jesús del Monte número 10, bajos, Rafael González.
Nº 64.—Diez de Octubre 551, "Los Castellanos".
Nº 65.—Estrada Palma y San Francisco, Vidriera de Tabacos.

ARROYO APOLO Y SANTA AMALIA

Nº 46.—Calzada de Arroyo Apolo, 20, Víveres "La Palma".
Nº 45.—Diez de Octubre 763, Tienda Mixta (Reparto Santa Amalia).

CERRO

Nº 50.—Calzada del Cerro y Domínguez, Víveres "El Almacén".
Nº 59.—Churruca 1-B, esquina a San Cristóbal Hermanos Castellanos.

MARIANAO

Nº 44.—Real 83, Panadería "La Moderna".

JACOMINO

Nº 40.—San Miguel del Padrón y Dorales, Pedro Muñiz y Carrera.

REGLA

Nº 55.—Maceo 48, Esteban García.

GUANABACOA

Nº 53.—Pepe Antonio 20, Miguel Rivas Guinat.

CASA BLANCA

Nº 56.—Artes 59, Casa Blanca, Lorenzo Carreras.

ANUNCIESE EN EL DIARIO DE LA MARINA

ORDEN DE LOS ANUNCIOS CLASIFICADOS

A Alquileres de Casas.
B Alquileres de Departamentos.
C Alquileres de Habitaciones.
D Alquileres de Locales.
E Alquileres de Garages.
F Se necesitan.
G Se ofrecen.
H Compra y Venta de Fincas.
I Compra y Venta de Solares
J Compra y Venta do Establecimientos
K Compra y Venta de Animales.
L Automóviles.
LL Dinero en Hipotecas.
M Bonos y Valores.
Ñ Enseñanzas.
O Hospedajes.
P Para las Damas.
Q Compra y Venta de Instrumentos de Música.
R Maquinarias.
S Muebles y Prendas.
T Pérdidas.
U Para Hogar.
V Compra y Venta de Libros.
W Comidas.

(A) ALQUILERES DE CASAS

(1)—Habana

VIVA INDEPENDIENTE

Casa de sala, comedor, una y dos habitaciones, baño, elevador, precio de situación. Neptuno 170, entre Escobar y Gervasio.
U H S-7996 28 dic

SE alquila la casa Suárez 47 para industria, comercio, o familia con bastante capacidad y los altos del 45, moderno, con muchas comodidades para numerosa familia. Informan en los bajos.
UH S 8131 23 Dic.

CAMPANARIO 48 bajos y altos, esquina a Virtudes. Se alquila, con sala, comedor, recibidor cuatro habitaciones, dos baños y cocina, la llave en la bodega de enfrente. Informes Neptuno 106. Moderna y alquiler módico.
U H 60979 21 dic

SUBIRANA Y PEÑALVER

Se alquilan bonitos bajos y altos con sala, comedor, tres cuartos, baño completo intercalado, cuarto de criados, cocina y baño. Las llaves en el puesto de frutas. Informan teléfono F-2444.
59731 20 dc

SE alquilan los altos de San Lázaro, 341, con sala, saleta, tres cuartos, baño intercalado, comedor al fondo, baño y cuarto y servicios de criados. Informan en el piso de al lado. Teléfono U-5616.
U H S-7964 23 Dic.

SE alquila un alto bonito, moderno, Neptuno 132, pegado a Lealtad. Tres habitaciones y una para criadas, gran sala y buen comedor. Informan mueblería esquina y Tel. I-2787.
U H 60927 22 dic

ALMENDARES núm. 73 casi esquina a Carlos III; se alquila en $55.00, primer piso, compuesto de sala, comedor, tres cuartos, baño intercalado, cocina y servicio de criados. Informan en el teléfono U-1564.
UH S 8050 23 Dic.

A VIVIR barato, Avenida Menocal y Llinás, alquilan casa con sala, comedor y dos cuartos, con sus servicios. Informan esquina, bodega.
UH 60893 26 Dic.

A VIVIR barato, una cuadra de esquina de Tejas, alquilan espléndidos altos modernos con sala, saleta y cuatro cuartos, en $40. Cruz del Padre esquina a Velázquez. Informan esquina, bodega.
UH 60891 26 Dic.

ALQUILO ALTOS $75.00

San Nicolás número 54 entre Virtudes y Concordia media cuadra Galiano. Informa J. Barreiro, Aguila 27.
UH 60925 24 Dic.

SE alquilan Progreso 26 y Merced 38, magníficos altos. Informan teléfono I-3693.
U H S 8090 22 dc

SE alquilan en Hornos y Vapor, a una cuadra del Parque Maceo, bonitos pisos acabados de fabricar, muy baratos, agua caliente y fría, cuarto de baño intercalado comedor, dos cuartos sala. Informan teléfono M-2837. La llave en la carnicería.
U H S 8078 22 dc

Alquilo piso principal de Cuba 34; sala, recibidor, 5 cuartos, dos baños intercalados, galería, comedor, pantry, cocina, cuarto y servicio de criados. Todo decorado. Llave en os bajos. Informa doctor Lamelas. M-1812.
U H 61030 27 dc

PISOS DECORADOS

Alquilo Desagüe 20. Sala, dos cuartos, baño intercalado, comedor, cuarto y servicio de criados, cocina. Llave segundo piso. Informa doctor Lameas. Telf. M-1812.
U H 61028 27 dc

SE alquilan los espléndidos altos de la calle Ruiz de Luzuriaga 23, (antes Alcantarilla) cuatro cuartos, sala, comedor al fondo, pantry, servicio y cuarto de criados, 55 pesos mensuales. Zanja 95, entre Marqués González y Lucena amplio local propio para garage o taller 75.00 mensuales. Informes M-9871 8 a. m. a 5 p. m.
U H 61392 22 dc

SE alquilan dos pisos principal, Infanta número 62 1|2, esquina Sitios; balcón tres calles, moderno, agua abundante. Informes en los bajos.
U H S 8127 29 dc

MALOJA 165

entre Escobar y Gervasio, se alquila ventilados altos. Informan en Corrales número 2, entre Cárdenas y Economía o por el teléfono A-8202, de 8 a 11 y de 1 a 4.
U H 61407 30 dc

45 PESOS Oquendo 105-E, entre San José y Zanja, con amplia sala y comedor, tres cuartos, patio, cocina, servicios. Una sola planta. Fresca y ventilada. Agua abundante. La llave en ferretería San José y Oquendo. Informan Tel. F-5521.
U H 61368 24 dic.

PROPIOS para establecimiento pequeño se alquilan los bajos de San Miguel 28, se pueden er a todas horas. Dueño M-1246.
U H 61385 22 dic.

SE alquilan altos Neptuno 206-C, casi esquina a Marqués González, sala, despacho, recibidor, cuatro cuartos, comedor, cocina, baño, servicio criado, patio y traspatio. Llave bodega esquina. Informes F y 19, Vedado. Teléfono F-2313. Precio 65 pesos y fiador.
U H S 8107 23 dic.

SAN Rafael 279, altos, fresquísimos sala, comedor, 4 cuartos, cocina, baño y servicio de criados. F-3833. Informan en los bajos.
U H S 8110 27 dic.

SE alquilan cómodos altos San Miguel 118, sala, antesala, cinco cuartos, baño intercalado, comedor, casa nueva, cocina gas, mucha agua de motor. Llave un hombre la cuida. Alquiler 110 pesos. Dueño Prado 77-A. Tel. A-9598.
S-8139 24 Dic.

SE alquila. Consulado número 70 esquina Refugio un piso moderno ventilado, compuesto de sala, comedor, dos cuartos, baño intercalado, cuarto criados con su servicio y demás servicios sanitarios. Informan en la misma o teléfono M-7717.
I-8?37 23 Dic.

SE alquila el segundo piso de Concordia 148 casi esquina a Oquendo, amplio y fresco abundante agua. La llave en el 190. Teléfono U-3020.
61480 23 Dic.

NEPTUNO 229

Se alquila entre Oquendo y Soledad, el primer piso, compuesto de sala, saleta, cuatro habitaciones, baño intercalado, comedor, cocina de gas, pantry y servicio de criados, agua fría y caliente, construcción reciente, todo amplio y muy ventilado. Precio último 75 pesos. Luz, escalera y limpieza de la misma a cargo del propietario. La llave en la tienda de los bajos. Informes teléfono A-4648.
61499 23 Dic.

REBAJADOS de precio se alquilan los bonitos y decorados altos de San Lázaro 307, cerca de la Universidad. Informan teléfono U-4170. La llave en la bodega.
S-8137 26 Dic.

PRECIOSOS ALTOS

Concordia 156 A entre Oquendo y Soledad con sala, recibidor, comedor, tres cuartos, cuarto baño completo, servicios para criados, cielo raso, cocina gas, alquiler módico. Informan en La Filosofía. La llave en la bodega.
61462 20 Dic.

ALQUILERES DE CASAS

PRECIOSOS ALTOS Y BAJOS

Lealtad 125 y 125-A, con sala, saleta, recibidor, comedor, tres cuartos y uno en la azotea, cuarto baño completo, servicio para criados, cielo raso, acabada de pintar, alquiler módico. Informan en La Filosofía. La llave en la bodega Canton.
61463 26 Dic.

LAGUNAS, 68, entre Belascoaín y Gervasio. Se alquilan los bajos y el segundo piso de esta casa de moderna construcción, compuestos de sala, recibidor, cuatro buenas habitaciones, baño completo, comedor, cocina etc. Pueden verse a todas horas. La llave en el café de Belascoaín y Gervasio. Preguntar en la carpeta. Informa Luis M. Santeiro. Teléfono I-5285.
61506 27 dc.

CONCORDIA, 135, entre Belascoaín y Gervasio. Se alquila el primer piso de esta casa de reciente construcción con las siguientes comodidades: Sala, recibidor, cuatro hermosas habitaciones y servicio para criados. Baño moderno. Es muy fresca y puede verse a todas horas. La llave en el piso de al lado. Informa Luis M. Santeiro. Teléfono I-5285.
61505 27 dc.

SE alquila la casa de San Miguel 120, bajos; tiene 6 habitaciones, sala, saleta, comedor, baño intercalado y demás comodidades. Informan en la misma.
S-8155 24 dc.

BELASCOAIN, 107, altos, próximo Reina, nuevos, tres habitaciones, baño intercalado, gas, etc., puede verse de 8 a 11 y de 1 a 6.
61524 28 dc.

SAN Lázaro, 98, bajo, interior independiente; sala, dos cuartos, cocina de gas, servicios etc. Precio 30 pesos. Informes M-2863. de noche F-2124.
61532 27 dc.

ALQUILO modernos altos, Antón Recio, 71, pegado a Vives. Sala, comedor, dos habitaciones, baño intercalado y otro servicio, agua abundante. Precio 40 pesos. La llave en la bodega.
61539 23 dc.

SE alquilan los hermosos altos Máximo Gómez, 344 para familia, casa de huéspedes, etc. Tienen gran sala, nueve dormitorios, dos baños, cocina de gas y servicio de criados. Pueden verse todos los días de 2 á 6 de la tarde. En los mismos informan.
60726 28 dc.

VILLEGAS, 111, EDIFICIO LAVIN

Se alquila una espléndida casa con sala, recibidor, tres habitaciones, baño intercalado, comedor, pantry, cocina de gas, cuarto para criados con sus servicios, todo a la moderna; sólo por el módico precio de $80.000. Véase la llave en los bajos.
UH. 61555 30 dc.

ALQUILO ALTOS Y BAJOS

Casa chica y grande con elevador y tubo para la basura, sala, recibidor, comedor, cinco habitaciones, baño intercalado con agua fría y caliente en la ducha, cocina y cuarto de criados. La chica con tres habitaciones. San Miguel 173-B. El portero las enseña o en el segundo piso informan.
UH. 61556 27 dc.

ALQUILO SAN MIGUEL, 175

Una cuadra de Belascoaín altos de esquina, con agua abundante, claras y frescos sala, comedor, dos y tres habitaciones, baño y cocina. El encargado las enseña.
UH. 61557 27 dc.

(2)—Vedado

SE alquilan los espléndidos bajos de F número 207, entre 21 y 23. Se componen de sala, saleta, comedor, hall, tres grandes habitaciones con dos baños intercalados, pantry, cocina, cuarto de criado con su servicio, garage y cuarto de chauffeur y seis clossets. Llaves en la misma. Informa Dr. F. Pagés, Telf. F-4483.
61098 23 dc

SE alquilan los altos del chalet de la calle 10 entre 1a. y 3a. compuesto de sala, comedor, tres habitaciones, servicios y cuarto para criado. Informes Joyería El Gallo. Teléfono A-2738.
U H 60749 23 dic.

EN LINEA Y D

Frente a la Iglesia Parroquial, cerca de los mejores colegios y cines; baños y de todas partes. En el nuevo y elegante edificio Montes se alquila un solo piso con todas sus piezas a la calle Línea, formando esquina, acera de la brisa; a familia decente y estable. Elevador, agua, precio módico. Allí informan.
U. H. 60621 31 Dic.

SE alquila en 12 y 21, una elegante casa amueblada. Y en la misma se alquila otra casa primer piso, sin muebles.
U H S 8000 22 dc

VEDADO. Alquilo planta baja, casa calle G número 222, entre 23 y 25. Informan Teléfono F-5460.
S-8027 25 dic.

EDIFICIO CASTRO, CALLE 25 y O

Junto a Infanta; se alquilan cómodas y frescas viviendas con "Frigidaire" y elevador. Teléfono F-2990.
S-8135 30 Dic.

SE alquila un magnífico chalet situado en lo mejor del Vedado. Tiene 5 habitaciones, con dos baños intercalados; gran salón de comer, vestíbulo, recibidor, sala, pantry y cocina de gas; dos cuartos para criados y garage con capacidad para dos máquinas; un lindo jardín y parque. Se halla exquisitamente decorado en su interior y se da con sus correspondientes muebles; muy lujoso y en armonía. Informan en el bufete del Dr. Guillermo Alonso Pujol. Teléfono A-0139. De 9 a 11 a. m. y de 2 a 5 p. m.
U H S-8150 30 Dic.

CASITAS modernas todas cielo raso; jardín, portal, sala, dos cuartos, baño intercalado, cocina de gas, patio y traspatio. Calle 10, esquina 17, Vedado. Informes M-2863, de noche F-2124. La llave en la bodega, esquina 17.
61534 27 dc.

CALLE 10, No. 161, entre 17 y 19, Vedado, Piso bajo y altos, modernos, jardín, portal, sala, dos y tres cuartos, closets, hall, comedor, nevera eléctrica Frigidaire, cocina de gas, cuarto y servicios criados. Llave bodega esquina 17. Informes M-2863, de noche F-2124.
61535 27 dc.

CALLE 27 No. 328, entre A y B, Vedado. Se alquilan los modernos altos con cinco habitaciones de familia, Baño intercalado, hall, sala, comedor, cocina de gas, tres habitaciones en la azotea. Llaves esquina A.
61546 23 dc.

VEDADO. Alquilo, planta baja, A entre 27 y 29, acera de la brisa, jardín, portal, recibidor, sala, saleta de comer, tres habitaciones, baño intercalado, cuarto y servicio de criado, cocina y calentador de gas. Fiador a satisfacción. Informan en los altos.
UH. 61523 23 dc.

EN la calle 27, entre B y C, Vedado, acera de la sombra y de la brisa, se alquila moderna planta baja, compuesta de cuatro habitaciones, sala, saleta, comedor, baño intercalado, tres cuartos para criados, servicios y garage. Precio 140 pesos. La llave en la misma. Informa: García Tuñón y Compañía, Aguiar y Muralla, Tel. A-2856.
U H 61071 21 dc

EN 325 pesos, en la calle 4 entre 17 y 19, Vedado, se alquila espléndida residencia de lujo. Consta de dos plantas, garages, casa de criados, jardines. Informa García Tuñón, Aguiar y Muralla, teléfono A-2856. Las llaves en la misma.
U H 61068 21 dc

EN $60 se alquilan los altos de la casa de moderna construcción, sita en 27 entre B y C, Vedado, que se compone de sala, saleta, comedor, tres habitaciones, cuarto de criados, baño moderno y doble servicio. Informa: García Tuñón, Aguiar y Muralla. Tel. A-2856.
U H 61069 21 dc

ALQUILERES DE CASAS

SE alquila la magnífica casa situada en la Avenida de Washington (Marina) 10 con portal, sala, comedor, tres cuartos, cocina, servicios sanitarios y patio. Precio: $70.00. La llave en la casa de al lado. Informa: García Tuñón, Aguiar y Muralla. Teléfono A-2856.
U H 61070 21 dc

(3)—J. del Monte y Víbora

SE alquila la ventilada casa compuesta de jardín, portal, sala, comedor, siete habitaciones, baño completo intercalado, cuarto y servicio de criado, cocina, patio y traspatio propio para gallinas en la Calzada de la Víbora a dos casas de la Estación Havana Central. Informan Teléfono I-2434.
E 2048 ind. 4 sep.

SE ALQUILAN LOS ALTOS

de Santos Suárez 3, sala, comedor, cuatro cuartos, baño, cocina, cuarto de criados y servicio. La llave en la peluquería. Informan teléfono F-2444.
59731 20 dc

SE alquila acabada de fabricar en lo mejor de Sto. Suárez, Paz No. 31 altos, frente al tranvía una casita con sala, cuarto, cocina baño y lavadero. Precio $20.00. Informan Tel. I-3338.
U H S-8068 21 dic

SE alquila en lo más céntrico y ventilado de la Víbora, en el moderno edificio acabado de construir en Calzada esquina a Avenida de Acosta, casas de dos habitaciones hasta cinco, todas con sala, comedor, baño intercalado completo, cocina y servicio de criados con agua fría y caliente en abundancia. Informan en el mismo, desde 30 pesos en adelante.
UH. 60675 21 dic.

A VIVIR barato casa grande con portal, sala y cinco cuartos en $35.00 Pérez casi esquina a Cueto. Llaves e informes esquina bodega.
UH 60892 26 Dic.

MODERNA CASA SE ALQUILA

Espadero número 7, a media cuadra del Loma Tennis y 3 de la Calzada de Jesús del Monte; jardín, portal, sala, 5 habitaciones, comedor al fondo, garage, hall. Precio módico. Teléfono F-2112.
S-8144 24 Dic.

FRENTE A LOS MARISTAS

Se alquila moderna casa; sala, recibidor, 4 cuartos, baño intercalado, gran patio, garage, agua abundante. Vista Alegre entre Luz Caballero y J. Bruno Zayas. Teléfono F-2112.
S8145 24 Dic.

SE alquila Victoriano Llamas 10 entre Velázquez Emma, una cuadra calzada Concha tranvías, guaguas, portal, sala, saleta, tres grandes cuartos, azotea, baño. Precio último $33. Informarán al teléfono M-0-6-5246.
61501 23 Dic.

SANTOS SUAREZ. Serrano esquina San Leonardo, en lo mejor de Santos Suárez. Se alquilan los altos de San Leonardo, 78, compuestos de sala, recibidor, tres habitaciones con baño magnífico intercalado, comedor, cocina y servicio de criados. La llave en el bajo. Informa Luis M. Santeiro. Teléfono I-5285.
61507 27 dc.

SE alquila la espaciosa y fresca casa Pedro Consuegra, 2, antes Benito Lagueruela, entre Primera y Calzada en Jesús del Monte, capaz para numerosa familia. Para verla en la misma de 9 a 11 o de 2 a 4. Para informes señor Manteca. Cuba 76 y 78.
61513 28 dc.

LOMA DEL MAZO

Se alquila el hermoso y mejor situado alto Patrocinio 22 esquina a Revolución con sala, comedor, hall, cuatro grandes cuartos, baño, pantry, cocina, servicios de criados, amplia terraza con vista a la Habana. Informes Chaple No. 6. Teléfono I-1377.
S-8158 25 dc.

SE alquila la hermosa casa Gertrudis 6. La llave en la bodega esquina a 10 de Octubre. Informes Estrada Palma 3. Teléfono I-2138.
U H 60725 21 dic.

MUY BARATAS

16, 20 y 30 pesos alquilo casitas Herrera 51, altos y bajos esquina Reforma, Luyanó, tienen dos salones con sus servicios independientes(frente a la calle, Instalación eléctrica, abundante agua, escalera a la azotea, todo de lo más moderno. Llaves en la bodega de esquina. Su dueño señor Sierra, Daoiz 15. Teléfono I-7785.
S-8133 1 En.

SE ALQUILA

La casa de San Leonardo núm. 20 bajos esquina a San Indalecio; portal, sala, 3 cuartos, comedor, cocina, baño intercalado completo, agua fría y caliente, patio y traspatio con su lavadero. Informan en la misma. J. del Monte.
S-8140 26 Dic.

LINDAS CASAS, ESTILO ESPAÑOL

Sin estrenar; se alquilan Avenida Santa Amalia entre Calzada y Miguel; jardín, portal, sala, 3 cuartos, baño intercalado, comedor y patio. Precio módico. Teléfono F-2112.
S-8143 24 Dic.

(5)—Marianao

EN ALTURAS DE ALMENDARES

Avenida del Parque número 4, frente al parque, una casa con sala, comedor, cinco habitaciones, dos baños, cuartos de criado y chauffeur y garage. Informan en los bajos, teléfono FO-1220.
UH 60881 26 Dic.

(6)—Cerro

SE alquila la casa calle Arzobispo número 1, Cerro, compuesta de sala, saleta, dos habitaciones, baño, cocina y patio. La llave en el alto. Informan en el teléfono F-5386.
U H 60603 22 dc

$30 ALQUILO UNA

Casa San Cristóbal letra C casi esquina Prensa, a una cuadra del parado de tranvía sdel Cerro, tiene sala, comedor, tres cuartos, todo de lo más moderno. Llaves en la bodega. Su dueño Daoiz 15, teléfono I-7785. Sr. Sierra.
S-8134 1 En.

ZEQUEIRA 52-A, casa moderna, sin estrenar, sala, comedor, dos cuartos, baño intercalado completo, cocina de gas, cuarto y servicios criados. Informes M-2863, de noche F-2124, La llave en la bodega.
61533 27 dc.

(B) DEPARTAMENTOS

(7)—Habana

EDIFICIO CARREÑO

Departamentos para familia muy frescos. Precios módicos. Teléfono U-2958. Oficin segundo piso.
U H-59189 21 Dic.

SE alquila un departamento para cualquier establecimiento con vidriera a la calle ;muy barato. Informan R. Díaz, San Rafael número 84. Teléfonos M-5596 y A-6594.
U H S 8111 22 dic.

SE alquilan habitaciones amuebladas para hombres solos con muy buena comida y desayuno. Todo por $1.00 diario o sean $30.00 al mes. Casa de toda moralidad. San Rafael 99, altos, entre Escobar y Gervasio. Teléfono M-7426.
S-8149 30 Dic.

DEPARTAMENTOS

ZANJA 41, ESQ. CAMPANARIO

Espléndido departamento y alto y una habitación independiente, $40. Llaves en la bodega. Informes Monte 319, teléfono A-6045.
UH 6147 21 Dic.

LAMPARILLA 72 esquina a Villegas se alquila un departamento con dos habitaciones con balcón a la calle.
61471 27 Dic.

FRESCO apartamento en azotea, Aramburo, 42, media cuadra tranvías co nservicios, agua abundante, entrada independiente. Precioso panorama. Veinte pesos. Llaves librería Albela. Tel. U-5783.
UH. 61503 23 dc.

(C) HABITACIONES

(10)—Habana

SE alquila una habitación con una saleta con todas las comodidades en Belascoaín número 217, altos, teléfono A-6269.
61464 25 Dic.

FRESCA y ventilada habitación para hombres solos, precio reducido. Animas, 58, azotea.
61514 28 dc.

SE alquila en Teniente Rey, 76, esquina a Aguacate, espléndidas habitaciones con balcón a la calle, lavabo de agua corriente y servicio propio para hombres solos o matrimonio. Informan en los bajos.
61522 24 dc.

HABITACIONES

y departamentos se alquilan varios a precios módicos muy frescas con agua abundante, altos del Vesubio, Corrales y Factoría al fondo la Isla de Cuba. Informan en los bajos.
61550 23 dc.

(11)—Vedado

SE alquilan dos habitaciones amplias, con baño intercalado; con muebles o sin ellos; en la calle Calzada entre B y C, número 291, frente al parque de Villalón.
U H S 8080 21 dc

(D) LOCALES

(13)—Habana

SE alquila Progreso 25 propio para carpintería o cosa análoga. Informan Joyería El Gallo. Teléfono A-2738.
U H 60750 23 dic.

PARA ALMACEN O INDUSTRIA

Alquilo espaciosa y nueva nave Revillagigedo y Tallapiedra con salón alto. Superficie 400 metros. Informa doctor Lamelas, Cuba 62. Teléfono M-1812.
U H 61029 27 dc

PROXIMOS a desocuparse, se alquila un amplio local, propio para almacén o depósito en Aguiar 95, entre Muralla y Teniente Rey. Informa: García Tuñón, Muralla y Aguiar, teléfono A-2856.
U H 61067 21 dc

LOCAL preparado para establecimiento, con un bonito frente de cristales, con vivienda interior, cómoda y limpia, en lo mejor de Neptuno, alquiler razonable, informes A-1224.
UH S 8132 25 Dic.

(14)—Barrios

LOCALES

Se alquilan tres magníficos locales para establecimiento en la esquina de más tráfico de la Víbora, Calzada y Avenida Acosta, en moderno edificio de tres plantas acabado de construir. Informan en el mismo.
U H 60674 21 dic.

SE ALQUILA AMPLIA NAVE

Justicia número 10 a media cuadra de Fábrica y a una de la Calzada de Concha. Alquiler módico. Teléfono F-2112.
S-8142 24 Dic.

(16½)—Solicitudes de alquileres

SE solicita un local con teléfono para una oficina de negocios y colocaciones y que en lugar de pagar alquiler dar parte de lo que produzca. Informes calle de Remedios número 59, casita número 8, Luyanó.
61467 26 Dic.

(F) SE NECESITAN

(17)—Criadas de mano y Manejadoras

EN A número 18 esquina a Calzada, Vedado; se solicita una muchacha para comedor, que sea formal, trabajadora y no tenga melena. Sueldo $25. y ropa limpia.
S-8148 23 Dic.

SE solicita una criada española de 30 a 35 años para servir a una señora. Sueldo $25.. No se admiten primos y se exigen referencias. Quinta Lima, Arroyo Arena. Se paga el viaje.
S-8147 23 Dic.

CRIADA de mano se solicita blanca, en 23 esquina a A, Vedado, 30 pesos y dormir fuera de la colocación.
U H 61477 23 Dic

(19)—Cocineras

SE solicita una muchacha para cocinar y hacer algo de limpieza. Bernaza número 49, 5o. piso. Departamento M. Hay ascensor.
U H 61269 23 dic.

COCINERA se necesita joven peninsular con referencias, duerme colocación, buen sueldo, corta familia. Santa Irene 19, altos, después de la 1.
U H 61330 21 dic.

SE solicita una señora que sirva para cocinar y limpieza, en casa de corta familia. Informes Calle 4 número 242, altos, entre 25 y 27, Vedado.
61488 23 Dic.

SE solicita una cocinera para matrimonio con niño y que ayude a la limpieza de la casa. Buen sueldo. Se exigen referencias. Calle 6 No. 204, bajos, entre 21 y 23, Vedado.
61519 22 dc.

(24)—Personas de ignorado domicilio

SE desea saber el paradero de Benita Martínez, Eloy Ramírez o de sus hijos. Su hermana Encarnación Martínez. 8 y 13, Vedado. 2a. Santa María la Redonda, altos, México.
61457 23 Dic.

(25)—Varios

SE solicita para enero un profesor de primera enseñanza, cubano, titular y de no muchas aspiraciones al principio. Puede alojarse en el plantel. Referencias Cuban American School Concepción número 6, Víbora, solamente por escrito.
61474 27 Dic.

SE necesita una muchacha española en Jesús del Monte No. 255, altos, una cuadra de Toyo.
61510 22 dc.

SE solicita una señorita que conozca contabilidad y mecanografía. Informes Antón Recio, 22. De una y media a 2.
S-8157 23 dc.

SOLICITO arrendatario casa de inquilinato. Razón La Cooperación. Cuba número 32.
S-8154 23 dc.

NECESITO un socio con poco capital para ampliar un negocio de venta de billetes, tacos, quincalla. Tengo el mejor punto para el negocio y puede administrarlo el mismo si tiene aptitudes. Monserrate y Lamparilla, Vidriera Franco.
61560 23 dc.

SE solicita una muchachita que sea formal, para todos los quehaceres de la casa, duerme en la colocación. Prado, 119. La Noya del Prado.
UH. 61553 24 dc.

(26)—Agencias de colocaciones

DESEO órdenes de las familias habaneras para servirle criadas, manejadoras, cocineras, españolas y del país. Agencia Montalvo, Calle 17 y F, telef. F-4427. Necesito criadas.
U.H. 58413 31 dic.

SE NECESITAN

VILLAVERDE Y CA., O'REILL 13 TELEFONO A-2348

Cuando usted desee tener un buen servicio de cocineros, dependientes, criados, camareros, ayudantes, porteros, jardineros, chauffeurs, fregadores, etc., etc. Llame a esta antigua casa que dispone siempre de personal práctico y conocido para todos los giros, se mandan a toda la Isla. O'Reilly 13. Teléfono A-2348.
U H 60628 17 dic.

AGENCIA LA ESTRELLA, COLON 32. TELEFONO M-9578

Ofrécese cocineros, ayudantes, fregadores, camareros, criados, dependientes café, fonda, carnicería, repartidores de cantina, chauffeurs, cocineras, criadas, manejadoras, sirvientes de clínica. Informan Colón número 32. M-9578.
U H S 8105 18 ene.

(G) SE OFRECEN

(27).—Criadas de mano y Manejadoras

SE desea colocar una muchacha española de criada de mano o para cocinar, siendo para matrimonio solo; tiene buenas referencias. Informan L esquina a 27. Teléfono F-1644. Casa del señor Fernando Ortiz.
U H S 8106 22 dic.

DESEA colocarse una joven española de criada de manos o de cuartos, tiene referencias. F-3600.
U H 61278 21 dic.

SE desea colocar una joven de criada de mano o manejadora, tiene inmejorables referencias. Informan Alcantarilla número 1, teléfono M-8638.
UH. 61215 21 dc.

UNA muchacha española desea colocarse de criada de mano o manejadora, sabe cumplir con su obligación, desea casa de moralidad. Informan Suárez, 126. Teléfono M-4387. UH. 61229 21 dc.

SE desea colocar una muchacha española para criada de mano o de cuarto, sabe cumplir bien con su obligación. Informan teléfono F-4414.
UH. 61186 21 dc.

JOVEN española, desea colocarse de criada de mano o para cuarto, da referencias. Teléfono I-1237.
UH. 61248 21 dc.

SE desea colocar una muchacha española de criada de mano si es corta familia, cocina y limpia, tiene referencias. Informan en el teléfono I-6183.
UH. S-8101 21 dc.

SE desea colocar una española de criada de manos o manejadora, sabe servir muy bien la mesa, tiene muy buenas referencias de las mejores casas de la Habana, lo mismo se coloca para el campo si la familia es buena. Informan Dragones 7. Tel. A-6903.
U H 61353 22 dic.

SE desea colocar una joven española para criada de mano y manejadora y si es corta familia también para cocinar. Pregunten por Asunción. Informan Teléfono I-6183.
UH 8130 22 Dic.

SE desea colocar una española de criada de mano o cuartos, entiende algo de costura, tiene buenas referencias. Llame al teléfono FO-9173.
61458 23 Dic.

SE desea colocar una española de criada entiende de cocina, llame al teléfono FO-9173.
61459 23 Dic.

DESEA colocarse una muchacha peninsular para los quehaceres de la casa excepto cocinar, no duerme en la colocación, igual se coloca por horas. M-5202.
61493 23 Dic.

JOVEN española se desea colocar de criada de manos, tiene referencias de las casas donde ha trabajado, desea casa de moralidad. Llamen al teléfono M-6816.
61492 23 Dic.

SE desea colocar una española para criada de mano o para cocinar y limpiar, para matrimonio solo. Teléfono F-3501.
61479 23 dic.

SE desea colocar joven española de criada de mano a manejadora tiene referencias, sirve bien la mesa es cariñosa con los niños, desea casa formal. Informan M-4629. Carmen 6.
61481-82 23 Dic.

DESEA colocarse muchacha española de criada de mano o manejadora, sabe coser un poco y servir al comedor. Tiene referencias. U-7127.
61451 23 Dic.

SE desea colocar una señora de mediana edad para criada de manos, sabe cumplir con su obligación. Informes Tenerife, 26. Teléfono A-4163.
61512 23 dc.

SE desea colocar una joven española para criada de mano o criada de cuartos, tiene referencias. Tel. F-4784.
61516 23 dc.

DESEA colocarse una señora española de mediana edad, de criada de mano, sabe lavar y repasar y planchar ropa fina, tiene buenas referencias, lleva tiempo en el país. Llame al teléfono A-8110.
61518 23 dc.

SE desea colocar una muchacha buena, inglesa, de 15 años de edad para manejar un niño o los quehaceres de la casa con una señora que sea buena. Teléfono FO-1318. Anita.
61520 23 dc.

JOVEN española desea colocarse de criada de mano o manejadora, tiene referencias. Informan teléfono U-4669.
61525 23 dc.

SE desea colocar señora española de criada de mano, tiene recomendaciones de las casas que ha trabajado. Informan A-2572. Apodaca y Economía.
61538 23 dc.

SE desea colocar una muchacha española de criada de mano. Entiende algo de cocina. Informan calle 19 entre K y L. Teléfono F-2053.
61545 23 dc.

SE desea colocar una joven española de manejadora o criada de mano, sabe bien su obligación, tiene quien la recomiende. Teléfono X-1642.
61544 23 dc.

(28).—Criadas de Habitaciones y Coser

SE desea colocar una muchacha española para criada de cuartos o comedor; tiene muy buenas referencias y sabe cumplir con su obligación; desea casa de moralidad. Informan por teléfono F-3144.
U H 61390 22 dc

SE quiere colocar una señora de mediana edad para cuartos y comedor, tiene referencias y una joven sabe coser y es lista. Llamen al teléfono A-8082.
61466 24 Dc.

DESEA colocarse una señora española para coser de blanco y de moda para casas particulares, es recién llegada. Diríjanse a Baratillo 1, teléfono A-6209.
61469 26 Dic.

MODISTA que cose, corte por el figurín desea encontrar una casa para coser. Informan U-5680.
61490 23 Dic.

SE desea colocar una joven española para criada de cuarto y coser, Villegas número 89.
61500 23 dc.

(29).—Criados de mano

SE desea colocar joven austriaco de criado de mano o camarero u otro trabajo análogo. Informan en el teléfono M-9478
U H 61408 22 dc

SE ofrece joven de buena presencia para criado sabe servir mesa muy bien y plancha ropa de caballero y tiene muy buenas referencias de casas conocidas. Para informes en el teléfono M-2013.
61470 27 Dic.

SE desea colocar un muchacho español de 28 años de criado de mano, tiene referencias de donde trabajó, puede por horas darle clase de música a sus chiquitos. Llame al teléfono A-9116.
61495 23 Dic.

DESEA colocarse un buen criado de mano de color en casa particular, de buena presencia, no tiene pretensiones. Informan calle de Príncipe número 28, letra A. Teléfono U-2154. Preguntar por Oscar.
61494 23 Dic.

JOVEN español se ofrece de criado de mano, o portero tiene referencias y sabe cumplir con su obligación. Llamar M-01, Regla, 1281, Alonso.
61489 23 Dic.

(30).—Cocineras

SE desea colocar una joven española para cocinar y limpiar si es corta familia, sabe cumplir con su obligación, tiene referencias buenas. Informan Luz No. 8, teléfono M-6310.
UH. 61239 21 dc.

SE ofrece una muchacha española para cocinar y limpiar para un matrimonio o corta familia, sabe cumplir con su obligación. Informan Habana No. 190. Teléfono M-7372.
UH. 61246 21 dc.

SE desea colocar una buena cocinera de color, sabe cumplir con su obligación y tiene referencias, no duerme en la colocación. Informes teléfono I-6183.
U H S 8125 22 dic.

SE desea colocar una peninsular para cocinar y limpiar si es corta familia o para criada de manos o manejadora, tiene buenas referencias. Tel. I-2464.
61497 23 Dic.

SE OFRECEN

JOVEN española desea colocarse de cocinera o criada de mano, tiene referencias. Informan en la calle 4 número 20, Vedado. Teléfono A-2035.
61483 23 Dic.

SE desea colocar una señora española para cocinar para corta familia y ayudar a los quehaceres de la casa, dormir fuera, con muy buenos informes. Llamen al teléfono A-4213.
61484 23 Dic.

SE ofrece una cocinera de color muy buena cocinera sabe hacer dulces y algo de repostería. Es limpia, formal y con referencias. M-7122.
61452 23 Dic.

DESEA colocarse señora española, de mediana edad para cocinera, sabe cocinar a la criolla y a la española, tiene referencias. Teléfono A-8110.
61517 23 dc.

SE ofrece una cocinera española y una cocinera polaca. También un chofer mecánico, 15 años de práctica; todos con buenas referencias. Llamen A-4175.
UH. S-8151 23 dc

DESEA colocarse una buena cocinera, repostera, desea casa de moralidad, cocina a la criolla y española, tiene recomendaciones. Informan teléfono M-9613 Oficios, 62.
UH. 61529-31 23 dc.

SE desea colocar una señora peninsular de cocinera, cocina española y criolla, va al campo, es de mediana edad. Informan Apodaca 17 entre Factoría y Someruelos.
61540 23 dc.

(31).—Cocineros

COCINERO peninsular, mediana edad, acostumbrado al servicio fino de casas particulares desea colocarse, cocina criolla, española en general, gran especialidad en dulces de cocina. Va al campo, sin pretensiones. Informan Telf U-5122.
UH 61443 23 Dic.

UN buen cocinero español, desea colocarse en casa particular, sabe las tres cocinas, principalmente la francesa y repostería, da buenas referencias. Informan teléfono M-3538.
61491 23 dc.

DESEA colocarse un cocinero español para casa particular o de comercio, cocina a la española o criolla. Para más informes teléfono A-9682.
61536 23 dc.

(33)—Chauffeurs

SE desea colocar un buen chauffeur español, entiende bastante de motores, tiene buenas referencias y es persona seria. Para más informes llame al teléfono F-1208, calle 17 y 4, Vedado.
U H 61357 22 dic.

CHOFER desea casa estable; no tiene ninguna pretensión, es solo, cumplidor y honrado; referencias de donde ha trabajado; diez años de práctica. Teléfonos U-1194 o M-2535.
U H 61431 25 dc

SE desea colocar un chauffeur para particular o comercio; tiene referencias. Teléfono U-2786.
U H 61411 22 dc

UN chofer español desea colocarse en casa particular o comercio, maneja toda clase de máquinas, tiene referencias. Teléfono A-6207.
61465 23 Dic.

SE desea colocar un joven cubano blanco, para chofer particular, tiene referencias. Teléfono F-2707. Preguntar por Miguel J. Sánchez.
60133 18 dic.

DESEA colocarse un hombre de 30 años español de ayudante de chofer, portero o de sereno en una casa particular, tiene referencias. Informan M-7541. Rivas.
61498 23 Dic.

CHAUFFEUR de mediana edad solicita plaza en casa particular, conoce toda clase de máquinas y tiene buenas recomendaciones. Informan F-2758.
61454 25 Dic.

DESEA colocarse un muchacho español, de 21 años de edad, para ayudante de chofer, para casa de comercio o para casa particular, no duerme en la colocación, tiene referencias. Tel. F-5769. preguntar por Manuel Ribera.
UH. 61521 23 dc.

(34).—Tenedores de libros y Oficinistas y Empleados de Oficinas

JOVEN española, de 18 años, desea trabajar para oficina o comercio o cualquier otra cosa que se presente, tengo referencias. Informan A-5016
UH. 61541 23 dc.

(35).—Varios

DESEA colocarse español 36 años, para portero, fregar máquinas o trabajo análogo; tiene recomendaciones de casas comerciales, como serio y cumplidor. M-4780. Preguntar por José María y solamente al mismo comunicarle el objeto, caso de no estar, deje aviso.
U H 61376 22 dic.

SE ofrece una buena lavandera, para ir a lavar a domicilio, o para lavar en casa, es una persona seria y de garantía. Informan teléfono I-6183.
U H S 8126 22 dic.

ESPAÑOL 30 años. Desea colocarse en elevador, portero, camarero. Informan Sol 72, R. Novo. Tiene quien lo garantice.
61475 27 Dic.

SE desea colocar una buena lavandera en casa de moralidad con buena recomendaciones de las casas en que ha trabajado. Informan en Revillagigedo 103, altos, teléfono M-5636.
61478 23 Dic.

UN hombre de mediana edad se ofrece para limpieza de oficinas o en casas particulares, no tiene pretensiones y tiene quien lo recomiende. Dirección San José número 48, esquina a Campanario. Portería.
61485-86 23 Dic

SE desea colocar un muchacho español de camarero o dependiente de café o fonda o de criado de mano, con recomendaciones. Teléfono M-1220.
U H 61461 23 Dic.

ENCARGADO. Se ofrece para encargado de casa de vecindad o de departamentos, tiene buenas referencias y es persona formal. Lamparilla y Villegas, bodega. Teléfono A-9173.
61511 23 dc.

SE desea colocar una criada fina de comedor, tiene buenas referencias. Informan teléfono F-1907.
UH. S-8152 22 dc.

SE coloca joven de mediana edad, lleva tiempo en el país, sabe trabajar, desea casa seria, tiene referencias, dirección Revillagigedo, 80. Tel. A-8108.
61530 23 dc.

(H) COMPRA Y VENTA DE FINCAS

(36)—Urbanas

VENDO LINDA CASA

Cerquita Colegios Marista y Lourdes, con jardín, portal, sala, tres habitaciones, comedor al fondo, lindo baño, agua caliente, servicio de criados. Libertad 55, entre Pasaje Enrique y San Antonio. Informan: M-9429. (No corredores).
U H 60968 21 dic

BUENA OCASION HERMOSA PROPIEDAD

Se vende sin intervención de corredor, en el barrio de Santa Clara, hermosa casa planta baja, frente 11 y medio metros, Superficie 365 metros cuadrados. Sitio inmejorable, acera brisa, gran zaguán, patio, traspatio, seis cuartos, espléndido baño, magníficos pisos, instalación sanitaria perfecta. Se da en proporción. Informan Cuba 122 de 2 a 5 de la tarde.
U H 61386 24 dic.

NEGOCIO DE OCASION

Amplia casa moderna acabada de fabricar por administración, citarón y cielo raso, tiene recibidor y sala, tres grandes cuartos, cuarto de baño completo, agua fría y caliente, cocina muy cómoda, entrada independiente, patio y traspatio, con un pequeño cuarto de madera al fondo mide el solar 280 varas se da en $4900, sale el metro de fabricación y terreno menos de $25, que es una verdadera ganga, punto céntrico hoy y de gran porvenir, se da en este precio que no cubre el costo de fabricación por necesitar dinero. Dueño Fábrica y Compromiso, bodega
61502 27 Dic.

EN EL CERRO

A dos cuadras de la Calzada vendo una casa, sala, comedor, tres cuartos, servicios sanitarios, cuartos altos, es una ganga en $4.000. Informan Santa Teresa, 23. Teléfono I-4370.
61526 25 dc.

ALMENDARES, CHALET, $1,000

reconocer hipoteca de $5.300 por dos años jardín, portal, sala, hall, cuatro cuartos, comedor, cocina y garage. Quintana. Habana, 39, altos. Tel. M-5824.
61562 22 dc.

FINCAS URBANAS

EN LA VIBORA

En la calle Milagros una verdadera ganga con jardín, portal, sala, comedor, terraza, tres cuartos, baño intercalado, hall, servicio para criado, cuarto alto, decoración moderna, toda con pasillos laterales, patio, 9 de frente por 20 de fondo, a dos cuadras de los tranvías, precio 7.000 pesos. Informan Santa Teresa 23, teléfono I-4370.
61528 25 dc.

VEDADO, CHALET EN $5.000

reconocer pequeña hipoteca, Quintana. Habana, 39, altos. Tel. M-5824.
61563 22 dc.

AVENIDA Chaple 92, sin estrenar cerca Calzada, jardín, portal, sala, saleta con columnas escayola, tres cuartos grandes, baño completo, comedor, galería cubierta, garage para dos máquinas, cuarto chofer y de criado, cocina y calentador de gas, techos monolíticos, preciosa propiedad, fabricación primera, $11.000, gran facilidad de pago, propietario, Flores, 92, teléfono I-5361.
61558 25 dc.

(37)—Rústicas

SE vende o permuta por casas en la Habana o Vedado una preciosa finca con más de 900 árboles frutales. Tiene caballería y tres cuartos. Se dan facilidades de pago y no se trata con corredores. Teléfono FO-7610.
UH. 61559 23 dc.

(I) COMPRA Y VENTA DE SOLARES YERMOS

VENDO 500 metros terreno, Reparto Lawton, San Anastasio cerca Concepción, 900 metros, esquina frente parque, mejor punto Campo Florido, 661 varas, buena esquina Los Pinos. Todo facilidades pago. Informa Torres, I-5006.
U H 60999 22 dc

EN el Vedado se vende la esquina calles 15 y 20 de 22.66 x 26.00 metros. Informes en el edificio "Barraqué", departamento 206, Teléfono A-8875.
U H 61372-74 22 dic.

SOLARES A PLAZOS

Se venden varios solares situados en la parte más alta de la Víbora, Reparto La Floresta. Urbanización completa y luz eléctrica en todo el Reparto; desde $4.50 a $7.50 la vara. Pueden adquirirse entregando una pequeña cantidad de contado y el resto en plazos mensuales. Informes Edificio "Barraqué", departamento 206. Teléfono A-8875.
U H 61373 22 dic.

EN EL CERRO

En la Avenida de Primelles se vende un solar, 11 de frente por 38 de fondo, bien situado, a $6.75 metros. Informan Santa Teresa 23, teléfono I-4370.
61527 25 dc.

(J) COMPRA Y VENTA DE ESTABLECIMIENTOS

ATENCION

Vendo Bodega bien surtida, sola en esquina con vida propia, en 3.500 con 2.000 de contado y resto a pagar en plazos que el comprador quiera poner, venta se garantiza de 35 a 40 pesos diarios. No tiene fiador. Informan Carneado, Infanta y Ayesterán café el Almendares.
U H-60380 21 Dic.

PARA VENTA O COMPRA DE ESTABLECIMIENTOS

Bodegas, Cafés, Fondas, Barras y Lecherías, de todos los precios y con cualquier cantidad, vea a los señores Alvarez y Suárez, en Cerro 535, entre Tejas y Buenos Aires, o en San Rafael y Oquendo, café.
U H 61075 27 dc

GRAN oportunidad para principiantes. Se vende bodega con 6 años de contrato. No paga alquiler, vende 60 pesos diarios y se da en 3 mil pesos y está de Monserrate para abajo. Informan Bernaza núm. 62. No queriendo Corredores.
U. H. 61325—22 Dic.

VENDO 3 bodegas solas en esquina para principiantes con 600 y $1,000 contado resto a plazos. De 1 a 6 p .m. I-4482.
61453 23 Dic.

SE vende una fonda, buena clientela, buen punto, calle Bernaza, 19, entre Obrapía y Lamparilla. Informan en la misma. Precio 1.200 pesos.
61508 3 en.

POR retirarse uno de los socios se vende un garage que está situado en lo mejor de la Calzada de Luyanó. Informan teléfono X-1139.
61509 27 dc.

VENDO un hospedaje con 60 habitaciones paga poco alquiler y se da barato. Informan en Egido 85, altos, el dueño.
61566 25 dc.

(L) AUTOMOVILES

(39)—Venta

SE VENDE

Regia cuña, marca "Nash" tipo coupé, modelo 1928. Tiene solamente dos meses de uso. Se ende por salir de viaje. El que adquiera esta maravilla por su elegancia, etc., se encontrará ocn su póliza de seguros pagada por un año. Para verla, garage "El Comercio" de 11 a 12 de la mañana. Blanco número 29 y 31.
U H S 8121 22 dic.

(LL) DINERO EN HIPOTECAS

(41)—Se ofrece

DOY EN HIPOTECA $76.000

Al 7 por ciento sobre propiedad, que lo valga directo Quintana. Habana, 39 altos. Tel. M-5824.
61564 22 dc.

(42)—Se toma

$2.000 tómase en hipoteca, pago el 2 por ciento, casa en la Habana. Razón Orbón, Malecón 3.
UH S 8129 21 Dic.

TOMO dos partidas de $6,000 cada una al 9 por ciento sobre dos casas iguales en la calle 27, Vedado. Trato directo. M-8565.
61496 23 Dic.

(N) COMPRA-VENTA DE OBJETOS VARIOS

BILLARES en ganga, aprovéchese, vendo dos de carambola y una de piña, bien fiaiver 105, a media cuadra del Frontón Nuevo.
61460 30 Dic.

BARBEROS

Se venden 3 sillones, blancos a un precio económico. Razón Obispo 113, Casa Llorens.
S-8156 28 dc.

(Ñ) ENSEÑANZAS

SEÑORA italiana, diplomada, da clase en su idioma a señoras y caballeros, a domicilio y en su casa. Prado 101, 2do. piso, habitación 21.
61449 23 Dic.

PROFESORA de francés de muy buena educación, tiene horas libres para dar clases a domicilio. Informan A-4865. A. M.
61361 18 en.

SE OFRECE UNA BECA

En el Cuban American School para niña o señorita con referencias, que desee curso comercial práctico si ayuda la familia del Director. Cuban American School, Concepción número 6, Víbora. Por escrito solamente.
61473 27 Dic.

10 CENTAVOS
DE 7 A. M. A 4 P. M.; Y DE 4 A 10 P. M.
15 CENTAVOS

SOLICITUDES DE TRABAJO: DIEZ CENTAVOS
DEPARTAMENTO DE ANUNCIOS CLASIFICADOS

10 CENTAVOS
DE 7 A. M. A 4 P. M.; Y DE 4 A 10 P. M.
15 CENTAVOS

M.E.C.D. 2016

MAS ANUNCIOS DE ULTIMA HORA

(O) HOSPEDAJES

(45)—Hoteles

HOTEL "LINDBERCH"
(Antes "Braña")
ANIMAS NUM. 58

Frescas y ventiladas habitaciones con servicio privado, agua caliente y fría a todas horas, comedor a la criolla y española, desde 15 pesos hasta 35, dos cuadras de Malecón, tres de Prado. Por noche desde $1.50 61515 19 dc.

(Q) COMPRA Y VENTA DE INSTRUMENTOS DE MUSICA

LIQUIDACION DE VICTROLAS y más de dos mil discos desde 10 centavos, un fonógrafo $12.00; una de maletín $25.00; una de medio gabinete francesa $35.00; una de gabinete $45.00; una columbia $35.00; una ortofónica victor tipo consola $100; una credenza $380.00; una del 9, $35.00; en El Vesubio, Corrales 53, esquina a Factoría al fondo de La Isla de Cuba. M-7337. 61548 23 dc.

SE vende un piano marca Chassaigne Freres en muy buenas condiciones. Industria 18, primer piso, apartamento 3. 61565 22 dc.

(S) MUEBLES Y PRENDAS

(52)—Venta

COMPRE SUS MUEBLES A PLAZOS

Precioso juego de cuarto por 10 pesos al mes; uno de sala 8 pesos; uno de recibidor, 5 pesos; una cama de hierro 3 pesos; un escaparate con lunas biseladas 4 pesos; una lámpara de sala, cuarto o comedor, 3 pesos; muebles de oficina y todo lo que abarca el giro, con grandes facilidades de pago. "La Casa López", Padre Varela número 76-D, (Belascoaín) cerca Carlos III. Teléfono U-4541. Alquilamos muebles de todas clases. Hacemos cambios de muebles y los recibimos en fondo. No deje de visitar nuestra exposición. Ahorrará tiempo y dinero.

U H S 7624 31 dic

LA CASA FERNANDEZ

Muebles y neveras. Esmaltamos, barnizamos, tapizamos y doramos, esmaltamos neveras a fuego. Manrique 64. Telf M-3112. UH S 8055 15 Ene.

VENDO juego de sala y lámpara de bacarat. Razón, Cuba 32, "La Cooperación.

UH S 8128 21 Dic.

SE venden 200 lunetas de caoba hechas en el país propias para cine o teatro y un aparato Simplex de poco uso y varios objetos para cine todo muy barato. Cine Niza, Prado 97. 61472 27 Dic.

MUEBLES PARA COMEDOR

Aparadores a $15.00; mesas de corredetas $8.00; vitrinas $25.00; mesas de ala $4.00; neveras a $18.00; fiambreras a $5.00; sillas a $2.00; un juego de comedor de caoba con bronces $65.00. El Vesubio, Corrales y Factoría al fondo de Ua Isla de Cuba. 61549 23 dc.

A LOS QUE SE CASAN

En el Vesubio pueden encontrar los muebles para su casa más baratos que en ninguna otra mueblería, le damos juegos de cuarto esmaltados, del color que quiera a 70 pesos, barnizados a 60; juegos de comedor desde 70; de sala esmaltados o barnizados desde 50; sillones de portal desde 10; de mimbre desde 9 e infinidad de objetos a precios sin competencia en Corrales y Factoría, al fondo de La Isla de Cuba. 61547 23 dc.

MUEBLES VENDO MUY BARATOS UN JUEGO DE COMEDOR

de roble fabricado en barcelona compuesto de una mesa corredera que mide 106 pulgadas de largo por 42 pulgadas de ancho con un aparador, un auxiliar con chapa al frente combiandas y cristales en las puertas y mármoles grist.

SE VENDE EN LA MISMA UNA CAJA DE HIERRO

de un metro y 37 pulgadas de alto y un metro y 11 pulgadas de ancho propia para comercio casa de banco y muchos muebles. Más Monte 445, La Casa Pía. 61552 25 dc.

(W) COMIDAS

LLAME al teléfono M-1395, pruebe y su cantina será bien servida, limpia, abundante, por un cocinero de primera. Arroz con pollo, ajiaco, huevos, caldo gallego, puerco, fabada, tamal, una persona 60 centavos, dos $1.00. S-8153 28 dc.

El aforo de envases de cartón

El presidente de la Cámara de Comercio Cubana, ha dirigido al presidente de la Comisión Técnica Arancelaria, el siguiente escrito:

La Habana, Diciembre 19 de 1927.

Señor Presidente de la Comisión Técnica Arancelaria, por conducto del señor Secretario de Hacienda.—Ciudad.

Señor: Tengo el honor de hacer llegar a usted el escrito que un asociado a esta Cámara de Comercio, me ha enviado con ese objeto.

Considero razonable la modificación que se pide en el adjunto escrito, relativo al aforo de envases de cartón; pues no se explica que las cajas envases de madera (Partida 166-I, paguen $0.44 los cien kilogramos, cuando es sabido que esta clase de envases llega siempre deteriorados y no pueden por tanto ser utilizados.

Ya la disposición III, en su Regla I habla de "los envases que pueden ser utilizados", a los cuales dice, se les aplicará la Partida del Arancel correspondiente; lo que quiere decir a contrario censu, que cuando no puedan ser utilizados no deben pagar derecho alguno. Y aún en el caso de que se estime que tales envases deben pagar derechos aduanales, nunca ha de ser en la cuantía que señala la Partida 162-A sino cuando más deberán pagar a razón de $0.44 los 100 kilógramos, como establece la Partida 166-I, para los envases de madera.

Ruego a usted, señor Presidente, que de acuerdo con las facultades concedidas por la Ley de 9 de Febrero de 1926, proponga al Ejecutivo Nacional la modificación de la Partida 162-A del vigente Arancel de Aduanas, exceptuando del pago de derechos a los envases de cartón importados con mercancías, por no ser dichos envases utilizables.

De usted respetuosamente,

Carlos Arnoldson,
Presidente.

MATANCERAS

NUPCIALES

En la noche del sábado.

Celebradas fueron con toda solemnidad y en medio de la mayor brillantez, las bodas de la blonda y gentil señorita Elisenda Gómez y el apuesto y caballeroso joven Antonio Vega.

Bodas simpatiquísimas.

Que tuvieron por marco aquella casa de la calle de Tello Lamar, residencia de los padres de la encantadora fiancee.

En la sala principal de la casa se levantó un artístico altar, en el que aparecía entre cortinas de tul y guirnaldas de rosas, la sagrada imágen de María.

Candelabros de bronce preciosos difundían la pálida luz de los cirios sobre el bordado mantel en que esperaban las harras, los anillos y la epístola que había de sellar para siempre la unión de aquellas dos almas.

Una concurrencia numerosa invadía la casa de los esposos Gómez-Pereira, ansiosos como están todos de presenciar los juramentos de amor de Elisenda y Antonio, jóvenes acreedores a toda la dicha y a toda la felicidad que desde aquel instante comenzaban a disfrutar.

A las nueve en punto, con puntualidad inglesa, apareció ante el Ara la comotiva nupcial.

Daba el brazo Elisenda, a su señor padre el respetable caballero don Juan M. Gómez, que fungía de padrino de la boda.

Seguía a estos, el afortunado galán, el simpático Antonio Vega, que llevaba de su brazo a la madrina, señora Juana Pereira de Gómez.

El Reverendo Padre doctor Jenaro Suárez, Párroco de la Catedral, ofició en el acto religioso, dando su bendición a la interesantísima pareja.

Me fijé entonces, al terminar el ceremonial, en la señorita Gómez, que ya del brazo de su esposo, recibía los parabienes de todos.

Vestía elegantemente.

Su traje de pongee, bordado en perlas, era de una sencillez y una elegancia esquisita.

Sobre el oro de sus cabellos, resaltaban los blancos azahares en diadema que sostenía el vaporoso velo.

Un ramo de manos, obra de mucho gusto, y en el que se admiraban las flores más fragantes de la estación, completaba el tocado de la airosa y bellísima novia.

Con traje de tisú de oro presentábase la madrina, la joven señora de Gómez, madre amantísima del Corresponsal de este Diario en Matanzas, el diligente y activo Carlos Gómez.

Entre los testigos que suscribieron el pliego matrimonial por la interesante Elisenda figuraba el Alcalde Municipal de la Ciudad señor Benigno González, el rico comerciante Ricardo Linares y los señores Suárez y Alonso.

Firmó por el novio Carlos M. Gómez.

Con los señores Rafael Rodríguez, Castellanos, Juan FrFancisco Díaz y Manuel Cuadra.

Un buffet espléndido, en verdadero derroche se ofreció a las familias asistentes a esta boda, de la que tan gustosamente levanto acta aquí.

Con dulces y sandwichs, con licores y ponche, ofrecíanse a todos ricas pastas, sabrosos cakes y confituras en gran variedad.

Los novios, en la gloria de su dicha, partieron para Madruga, lugar donde fijan su residencia.

Les esperaba allí un coqueto nido, en que nada falta y en el que todo es confort y elegancia.

Una relación completa de la concurrencia a estas bodas, me tomaría espacio de que no dispongo, por eso me concretaré a dar estos nada más.

Señoras Clara Gómez de Linares, Angélica Fernández de Suárez, e Irmina Rodríguez Aldama de Gómez.

La señora de Alonso, de negro elegantísima y Zoila Barreiro de Oliva.

Las señoritas Tutú Galup, Cucha Gómez, la linda hermanita de la novia, Clara Linares y Las Botet, Alvarez, Fernández, etc., etc.

Cerraré esta crónica con un voto.

Por la ventura de Elisenda y de Antonio.

Sea sin ocaso su felicidad.

OTRA BODA EL SABADO

Fué en plena tarde.

Bodas de la señorita Josefina Fernández Casanova, muy bella, muy gentil y muy graciosa y el correcto y caballeroso joven Celestino Solís y Cabañas.

Al dar las seis el ceremonial.

Y ante una concurrencia que a lo selecta, unía lo numerosa y lo distinguida.

Fué también en la casa este matrimonio.

Y fué como el que describo en primera nota, un acto social de gran brillantez.

Puntualmente a la cita que dieron en las invitaciones a sus amigos, se presentaron ante el Arca, Josefina y Celestino, al marcar el reloj, esa hora poética en que se pone el sol.

Radiante de belleza apareció la novia.

Pleno de dicha aparecía el novio.

Vestía Josefina Fernández Casanova en esa tarde de sus esponsales, un traje que era uno de los modelos más elegantes, más chic, de cuantos últimamente hemos admirado.

Estaba prendida irreprochablemente.

Y resaltaban estas galas nupciales, la natural belleza, de quien por su gracia y su gentileza fué electa Reina del Casino en el pasado año de mil novecientos veintiseis.

Un ramo primoroso completaba el tocado de la ideal Josefina.

Apadrinaron la boda la señora Rosalinda Casanova de Fernández y el señor José Solís.

Testigos por ella: el rico banquero de esta plaza Nemesio Urrechaga, y el distinguido caballero Alfredo Heydrich y Martínez.

Por él, el prestigioso comerciante matancero José Cabañas y don Bernardo Solís.

Terminado el acto matrimonial se sirvió a la concurrencia un soberbio lunch en que nada faltó, prologándose en esplendidez magnífica los dulces, los sandwichs, las pastas y los licores.

Corrió a mares el Champagne.

Y se alzaron las copas en brindis que eran por la felicidad de la enamorada pareja, que acaba de unir para siempre ante el representante de Cristo, sus nombres y sus corazones.

La concurrencia ahora.

Mencionaré en primer término a dama tan elegante como Rita Alió de Solís, a Nena Solís de Serra, a Renée Méndez Chaples de Solís, familiares todas de rendido galán.

Rosa Hernández Heydrich, uno de los más grandes prestigios de la sociedad matancera, con sus hijas, las señoras de Estrada y la interesante prometida del doctor Febles: Candita y Margot.

Luz Divina Fernández de Santamarina, la hermana de la novia.

Y Conchita Domínguez de Tijera, Flora Caballero de Cabañas, María Xirau de Vallín, Candita Rodríguez de Cancela, Edelmira González viuda de Torres, Fermina Toribio de Zapico, Amelia Artiles de Magas, Leopoldina Moreno, Dolores Batista viuda de Cabañas y Eulalia García de Santamarina.

Encantador el grupo de la jeneusse.

Allí estaban Rosalinda Fernández, la gentil hermana de Josefina, Ondina Muñoz, Lola y Teté Cabañas, Juanita Mouriño, Balbina y Lidia Jaen, Conchita Rodríguez, Marta y Lía Carbó, dos bellezas, de las más celebradas en nuestros salones, Hilda Santamarina, Esther Casanova, Felicia Domínguez, Pastora y Margot Rodríguez, Luisa Caballero, María Josefa Bolaños, Rosa y Gisela Cabó, Nena García, Ondina de Hombres y las señoritas Rovirosa.

Al abandonar los novios aquella casa en que acaba de sancionarse su matrimonio por el sacerdote, ofreció la desposada su ramo de manos a la señorita Conchita Rodríguez, para que lo pusiera en el altar de San José, de la Catedral.

Cumplía así su voto.

Como cúmpleme a mi, formulo aquí el más ferviente y el más sincero voto por la felicidad de los ya esposos Fernández-Solís.

Todo les sonría en su nueva vida.

EN EL HOTEL LOUVRE

Una comida y un baile.

Celebráronse en la noche del domingo en honor de la señorita Marina Puig, como afectuoso homenaje de simpatías.

Homenaje de las muchachas que integraron el Coro de la Revista Internacional, dos de cuyos grupos, aparecieron en el suplemento de Rotograbado del DIARIO DE LA MARINA, en su edición del día diez y ocho.

Una bien presentada mesa, para diez y seis comensales, fué dispuesta en el gran salón del Louve, que aparecía elegantemente decorado con plantas y flores.

Se sirvió allí un menú esquisito.

Del que gustaron las diez y seis muchachas que menciono a continuación: Consuelo, Georgina y Leticia Miranda, Edylia Mirabet, Enma Riera, Coralto Acosta, Lucinda Socarrás, Lola Chávez, Alicia Menéndez, Romelia y Nena Estrada, Hilda y Consuelo Díaz Pardo, Marinita Alfonso, Margot Carballo y la homenajeada Marina Puig.

El son "La Sonora" amenizó la comida con variadas piezas de su repertorio, completándose la fiesta con un baile, que se prolongó hasta altas horas de la noche.

Para este último número del programa, llegaron al hotel Louvre, el siguiente grupo de damas.

Susana Simpson de Estorino, María Dolores Núñez de Beato, Zoila Delgado de Gou, Monona Chávez de Alfonso, América Escalona de Carballo, María Socarrás de Acosta y Elena Flores de Chávez.

Una pleyade encantadora de la jeneusse.

Aixa y Gisela Gou, Susy Estorino, Tutú Galup, Gladys y Matilde Tormo, Nena Haza, Clara Solomón, Esperancita Rivero, Angélica Fernández, María Teresa Michelena, Esther González y las Saavedra, las interesantes hijas del Director del Regional.

El grupo de jóvenes era numeroso.

Recuerdo entre otros, a Alfredo Lima, Carlos, Gustavo y Silvio Valdés Cartaya, Florentino Fernández, Mongo Zapico, Vitín Garay, Armando Artamendi, Carlos Herrera, Julián Guerrero, Carlos Morales, César Fernández, Ciqui Lecuona, Jorge Jorge, L. Duarte, F. Saavedra y Eduardo Alfonso.

Faltó el cronista a esa fiesta, como ha faltado a todo acto social celebrado últimamente, alejado como se halla desde el viernes, por molesta y pertinaz dolencia, del bullicio de los salones.

Sirva de excusa este párrafo a Marina Puig y a Georgina Miranda, que tan gentilmente me invitaron para esa fiesta.

LA ULTIMA NOTA

Para un saludo a un matrimonio tan simpático como el que forman Casimiro Giscard y Mercedita Rodríguez.

Testejaron ayer sus bodas de papel.

El primer año de casados.

Completa la dicha de esos jóvenes esposos, el tierno baby que desde hace un mes escaso, sonríe en la cuna de encages, donde se concentran todos los anhelos y todas las aspiraciones de Mercedita y Casimiro.

Felicidades.

Manolo JARQUIN.

Educación del...

(Viene de la pág. DIECIOCHO)

años. Distinguióse primero como alumno y más tarde como maestro en la "Institución Nacional de Jóvenes Ciegos", donde se hizo un excelente músico.

Desde temprana edad empezó a laborar en la construcción de un sistema para ciegos que permitiera a éstos escribir caracteres en relieve y leer su propia escritura. En el año 1829 Braille dió publicidad a su sistema que más tarde fué por él mismo modificado y aceptado en las instituciones para ciegos establecidas en Francia. Años más tarde fué introducido en Inglaterra y otras naciones de Europa y hoy constituye el sistema universal de escritura para ciegos.

Este sistema ha sufrido varias modificaciones al adaptarse a los distintos idiomas pero su estructura no ha variado.

El sistema Braille es el que ha proporcionado al ciego los medios más eficaces de comunicación y adquisición de conocimientos, pues son innumerables los libros que en todos los idiomas hay impresos en este sistema.

Hasta ahora nuestra escuela para ciegos que, como todos saben, tiene muy poco tiempo de establecida, carece de una imprenta que imprima los libros de texto usados en las escuelas públicas, pero no dudamos que dentro de poco tiempo el Gobierno, que tan inclinado está a favorecernos y algunos particulares, nos ayuden a adquirir tan valiosa y necesaria prenda.

Con libros de texto que sirvan de guía a sus estudios nuestros ciegos podrán alcanzar una instrucción que los ponga al nivel de los que tienen la dicha de ver la luz del Sol.

Olimpia Rosado CASTELLANOS
Watertown, octubre 30 de 1927

NOTICIAS DEL MUNICIPIO

EL BARRIO DE ARROYO APOLO ES URBANO Y SUS 32 FARMACIAS DEBEN PAGAR INTEGRA SU CONTRIBUCION

El presidente del Centro Gallego solicitó autorización del Alcalde para disparar voladores y morteros hoy, con motivo de la llegada de los jugadores que regresan de Costa Rica

El Jefe del Departamento de Impuestos, señor Manuel de Cárdenas, ha elevado un informe al Dr. Gómez Arias, en el que se determina de modo claro y preciso, que el barrio de Arroyo Apolo es urbano en toda su extensión, y por lo tanto las 32 Farmacias establecidas en el mismo deben satisfacer al Municipio sus cuotas sin la bonificación que se establece en la Ley de Impuestos Municipales; así como que de acuerdo con la Ley del Cierre, están en la obligación de cerrar sus puertas y no realizar operaciones después de las siete de la noche los días laborables y los domingos hasta las diez y media de la mañana, exceptuándose los días en que tienen turnos fijados por la Secretaría de Sanidad.

RECEPCION AL EQUIPO DE FOOT-BALL

El señor Jesús María Bouza, Presidente del Centro Gallego de la Habana, ha dirigido un atento escrito al Alcalde Municipal, solicitando se le conceda autorización para disparar voladores y morteros hoy miércoles, en horas de la mañana con motivo de la recepción que se ha de tributar al equipo de foot ball de esa institución, que regresa de una excursión deportiva a Costa Rica.

La autorización solicitada para disparar voladores y morteros, es para un remolcador en que han de asistir numerosos asociados del Centr Gallego a recibir mar a fuera a los deportistas.

RECLAMACION

La empresa de los Ferrocarriles Unidos ha reclamado de la Alcaldía el pago de la cantidad de $3,000.00 que indebidamente cobró la Administración por contribuciones.

ERARIO DEL MUNICIPIO

La recaudación efectuada en la Tesorería del Municipio durante el día 19 de los corrientes, fué la siguiente:

Por Ejercicio Corriente: $9,021.94. Por Resultas: $1,210.50. Y para el Consejo Provincial:. $1,992.50.

La existencia en Caja por todos conceptos es de $653,623.26, divididos en la siguiente forma:

$258,457.88, de Ejercicio Corriente; $288,935.25, de Resultas; $25,012 para el Consejo de la Provincia; $287.94, del Presupuesto Extraordinario; y $80,930.19, por Depósitos de todas clases.

Del capítulo de Resultas corresponde al anterior ejercicio de 1926 a 1927 la suma de $132,0.1.83.

COBROS

Por concepto de cuotas ocasionales tramitadas en el Departamento de Impuestos se cobraron $830.84. Por multas de todas clases se cobraron $82.00.

INSCRIPCION DE VEHICULOS

Se inscribieron en el Negociado de Transporte y Locomoción del Municipio 26 vehículos de diversas clases que produjeron una recaudación de $598.10.

CALLE CARLOS MIGUEL DE CESPEDES

El Alcalde Dr. Miguel Mariano Gómez dispuso en la tarde de ayer que se le enviara al Secretario de Obras Públicas copia del acuerdo por el cual la Cámara Municipal había acordado cambiarle el nombre a la calle Séptima del Vedado, por "Avenida Carlos Miguel de Céspedes".

Este acuerdo fué sancionado por el Alcalde, dentro de los diez días que determina la Ley.

ESTADISTICA

La Comisión Nacional de Estadística remitió ayer a la Alcaldía, los modelos confeccionados para que por la Administración Municipal se le informe acerca de los vehículos inscritos hasta el día 30 de noviembre de este año, con expresión de cuanto se ha recaudado por ese concepto, especificando también lo que se haya cobrado por recargo a contribuyentes morosos por Transporte y Locomoción.

PAGO DE EXPROPIACION

La señora Antonia Joaquina de Celis, ha interesado se le abone la suma de $1,372,95, importe del terreno que para vía pública se expropió de la casa de su propiedad, Ayuntamiento número 58.

LA MORAL SOCIAL

Se recibió ayer en la Alcaldía un escrito de la Secretaría de Gobernación, recordando el cumplimiento de la disposición gubernativa que prohibe la divulgación de estampas, grabados, etcétera, que puedan constituir un atentado a la moral social.

LINEA DE OMNIBUS

Ha sido autorizado el señor José L. Coya, para explotar una línea de ómnibus denominada "El Porvenir", que hará el recorrido desde el Sanatorio La Esperanza al Ayuntamiento.

ASPIRANTES A CHAUFFEUR

Para examinarse de chauffeurs presentaron ayer en la Alcaldía la documentación correspondiente, los señores Juan Alberto Nascimiento, Manuel Rodríguez y Fernández, Manuel García y Gómez, Obdulio García y Francisco Pereira y Sabrose.

NUEVOS COMERCIOS

De la Alcaldía han solicitado licencia para abrir nuevos establecimientos e industrias los siguientes señores:

José Morán, Carnicería, en General Lacret y Pasaje Este; Emilio Jacobo, Tienda de Tejidos, en Alvarado y Rivera, Reparto Santa Amalia; George Erwin Green, Ferito Mercantil, en Lonja del Comercio 511 y 513; Juan Ramón y Compañía, Baratillo de Ferretería, en Mercado de Colón del 45 al 47; Serafín Cruz y Cruz, Contratista de Obras, en Luzuriaga 113; José Suárez y Suárez, Lechería, en Santa Ana letra F; Tomás Formosa Vizquez, Subarrendador, en Oquendo 24; Santiago Uas, Puesto de Frituras, en Santo Tomás 21; Francisco Martínez González, Bodega, en Panchito Gómez 132; José Manuel Presno, Bodega, en Salvador 55; Elpidio Román Sariol, Cicerone, en Consulado 114; Antonio Arencibia Marrero, Venta de Tabacos y Cigarros, en Agua Dulce 17, y González y Compañía, Fábrica de Piedra Artificial, en Valle 37.

BAJAS

Han solicitado se les dé de baja en el Registro de Contribuyentes, los señores: Rubén Kill, Sastrería; en Habana 175; José Antonio Pesant, Almacén de Papel, en Inquisidor 35; D. A. Medelff, Tienda de Tejidos, en Antón Recio 7; Agustín Muñoz Sola, Fábrica de Baúles, en Carmen 67, y Manuel Lie, Barbería, en General Casas 11.

DIFERENCIA RECLAMADA

Por la Dirección del Fondo Especial de Obras Públicas se le ha comunicado a la Alcaldía, que deben abonar sus propietarios las diferencias que resultan por la inscripción de los vehículos siguientes: camión marca Nuhat, motor número 40,770, de la Compañía Cubana de Frutas; camión Ford, motor 1303382, de la Compañía del Auto Universal, y el camión Broadway, motor 10848 de la Porto Verdira y Hermanos.

Además se le hace saber a la Alcaldía que la firma L. B. Ross Corporation, debe abonar la cuota correspondiente por haberle vencido la chapa de circulación temporal número 724.

RUEGO

El Director del Colegio "San Antonio de Padua", ha solicitado del Alcalde, que si lo tiene a bien, puede ordenar el ingreso de becados en aquel plantel.

SIN LICENCIA

La Subestación de Policía de Luyanó, denuncia que se están llevando a cabo obras sin licencia en la calle B, entre las de 14 y 15 en el Reparto Batista.

—Ha denunciado a la Alcaldía la Décima Tercera Estación de Policía, que en 10 de Octubre número 799 funciona sin la correspondiente licencia del Municipio, una tintorería propiedad del Sr. Luis Blanco.

INCLUSION EN PRESUPUESTO

Cipriano Vigoa Bernal, empleado de la Administración Municipal, ha solicitado del Alcalde que se le incluya en el próximo presupuesto ordinario la cantidad de $533.32, que dejó de percibir en el tiempo que duró su cesantía y que tiene derecho a percibir por haber sido repuesto en su cargo por resolución de la Comisión del Servicio Civil.

ANUNCIO AUTORIZADO

Hace saber a la Alcaldía la Secretaría de Obras Públicas, que puede autorizarse la colocación de un anuncio de tela frente al Cine "Galiano", sito en Avenida de Italia número 98, bajo determinadas condiciones y sólo por el término de 30 días, pasado cuyo plazo será multado el empresario si continúa manteniendo ese anuncio.

HABITABLES

En poder del Jefe del Departamento de Fomento, se encuentran a disposición de los interesados, los certificados de habitabilidad de las siguientes casas: Municipio entre Manuel Pruna y Juana Alonso Santa Amalia entre Dolores e Isabel; 27 de Noviembre, entre Espada y San Francisco; San Miguel entre Bellavista y Luz; Avenida Cosme Blanco Herrera, esquina a Fomento; y Reyes, entre Bellavista y Luz.

MULTAS

La Jefatura de la Policía Nacional remitió ayer a la Alcaldía 419 notificaciones de multas impuestas por distintas infracciones de las Ordenanzas Municipales y de la Ley del Cierre, procediendo 216 de la Sección del Tránsito, 30 de la Tercera y el resto de los otros Prescintos.

DENUNCIA

La Décima Tercera Estación de Policía remite copia del acta que contiene denuncia firmada por el señor Rodolfo Villoch, Secretario de la empresa de ómnibus "La Playera", en el que señala deficiencias en el servicio de otra empresa de ómnibus denominada "La Habanera", y que cubre el mismo itinerario que la representada por él.

ANTECEDENTES

El Juez de Instrucción de la Sección Tercera interesa se le informe, a nombre de quién se encuentra inscrito el automóvil chapa número 17886, uso a que se le destina y si se ha expedido título de chauffeur a favor de Alejandro Tejero Eterger.

LICENCIAS DE OBRAS

Se han despachado ayer las siguientes licencias de obras:

Obras nuevas.—Construir un garage arreglo de madera, techos fibra, cemento de planta baja en la calle Gertrudis y Av. del Oeste.—Construir una casa para vivienda de ladrillo y techos monolíticos en la calle Sta. Alicia Repto. Chaple.—Construir un chalet de una planta de paredes de ladrillos y techos de azotea en la calle de O'Farrill, Reparto Vivanco.—Construir una nave de acero y cubierta de zinc en y azotea en la calle Córdoba s|13—Construir una casa al frente de dos apartamentos al fondo de ladrillos y azotea en la calle Guasabacoa e| Compromiso y M. F. de Castro.—Construir el comedor, la cocina y un servicio de ladrillos y azotea en la calle Crdoba s|13 m|1. Repto. Batista.—Construir un edificio de tres plantas destinadas a establecimiento de estructura de acero y ladrillos en la calle General Carrillo núm. 10.—Construir tres cuartos y servicios en planta alta obra de ladrillos y azotea en la calle M. Gómez esq. a Castillo.—Construir tres cuartos en la calle San Anastasio e| Dolores y Concepción núb. 19.—Construir una casa de dos plantas de ladrillos y hormigón en la calle 14 e' 17 y 19.—Construir una casa de planta baja para vivienda de ladrillos y azotea en la calle Av. Montejo y Coliseo.

Obras menores.—Quintín Banderas núm. 104; Vigía 52; Daoiz 58; Colón 4; Escobar 131; V. Muñoz dado); Pi Margall 28; P. Gómez 169; Arnao 3 A. Apolo; F y 21 (Ve-5; 12 y 23; P. de Martí 11; Escobar 121; Escobar 133; San Pedro 24-26; Oficios 24 y 26; Ignacio Agramonte; P. Varela 105 1|2; Baños 113 y 115; Av. Wilson 81; P y 23; Patria y Zequeira.

Pinturas y lechadas. — Figuras 18; Acosta 109; General Aguirre y Oquendo; Av. 10 de Octubre 2; Máximo Gómez 196; San Nicolás 184; Lagunas 76; Gloria 131; Salvador 55; General Aranguren 162; Estévez 129; Rodríguez 431; General S. Figueras 116 y 116 A; Prensa 48; Av. Italia 42; Cueto y Compromiso; Av. 10 de Octubre 35; P. Gómez 233; P. Varela 36; Máximo Gómez 769; Av. Italia 43; M. M. Delgado 128; M. González 94; San Nicolás 198; República del Brasil 88; Atocha 2 (Cerro); Sto. Tomás 2; Santa Catalina 37; Dolores y 14 Lawton; Cárdenas 57; General Rivas 75; Morro 9; Mayor Gorgas 181; M. Gómez 204; Picota 57; General S. Figueras 57. General Aranguren 185; Paseo de Martí 62; Cuba e| Pte. Zayas y General Rivas.

COMISION DEL IMPUESTO TERRITORIAL

Cambios de dominio

Ante el Notario Dr. Arellano, vende el Sr. Gregorio Izquierdo al señor Salvador Roca, la finca Libertad e| Sola y Mayía Rodríguez s|6 m|81. Con una medida de 240 metros. Por valor de $1,000.

Ante el Notario Dr. Abelardo P. Martínez, vende el Sr. Joaquín Barrenas al Sr. Pedro Pérez, la finca Sta. Catalina e|La Rosa y Lombillo cuatro casas. Con una medida de 1,077 metros, por valor de $20,000.

Ante el Notario Dr. Miguel A. Díaz Gutiérrez, vende el Sr. Antonio Samá al Sr. Constantino Fernández, la finca Coliseo e| Cortina y Cortés Cton 11 paño 6 Repto. San José por valor de 1,000 pesos con una superfie de 337 metros.

Presentaron planilla de amillaramiento los siguientes señores

Sra. María Josefa Pinilla para la finca Beale e|Manuel Delgado y Novena Repto. Batista. María Builla, para la finca Octava e|D y Beales Casa A.

Sr. Juan Hernández para la finca Máximo Gómez 379.

Sr. Salvador Alvarez, para la finca Avenida de Wilson 51 entre B y C.

TRASPASOS DE AUTOMOVILES

Relación de traspasos de automóviles que fueron legalizados ante el Jefe del Departamento de Gobernación del Municipio, por los siguientes señores:

José Alvarez Díaz a Demetrio Zapata y Hernández, un automóvil marca Ford, chapa número 17235; Edmond J. Miller a William Harry Smith, un Packard, chapa número 12061. L. B. Ross Corporation S. A. a Roberto B. Peña y Hernández, un Chevrolet, chapa número 17516. Francisco Cabanas a Juan Estivill y Pertas, un Dodge Brothers, chapa número 34249. Antonio Ramírez a Antonio Poyo López, un Ford, chapa número 16539. Francisco González a Sotero Díaz y Herrera, un Ford, chapa 1731. Rafael Jiménez a Bruno Alvarado, un Dodge Brothers, chapa número 5427.

VAPORES DE TRAVESIA

COMPAGNIE GENERALE TRASATLANTIQUE

VAPORES CORREOS FRANCESES
BAJO CONTRATO POSTAL CON EL GOBIERNO FRANCES

TODOS LOS VAPORES DE ESTA COMPAÑIA ATRACAN A LOS MUELLES DE SAN FRANCISCO O MACHINA, PARA EFECTUAR EL EMBARQUE Y DESEMBARQUE DE PASAJEROS, EQUIPAJES Y MERCANCIAS

PROXIMAS SALIDAS

Para VERACRUZ:
Vapor correo francés "CUBA" saldrá el 3 de Enero de 1928.
" " " "LAFAYETTE", saldrá el 3 de Febrero.
" " " "ESPAGNE", saldrá el 4 de Marzo.
" " " "CUBA" saldrá el 3 de Abril.

Para CORUÑA, SANTANDER y SAINT NAZAIRE:
Vapor correo francés "Cuba" saldrá el 15 de Enero a las doce del día.

NOTA.—El equipaje de bodega y camarote se recibirá en el muelle de San Francisco o Machina, en donde estará atracado el vapor, solamente el día 14 de Enero, de 8 a 10 de la mañana y de 1 a 4 de la tarde. El equipaje de mano y bultos pequeños los podrán llevar los señores pasajeros al momento del embarque el día 15 de Enero de 8 a 10 de la mañana.
Vapor correo francés "LAFAYETTE" saldrá el 15 de Febrero.
" " " "ESPAGNE", saldrá el 17 de Marzo.

Para CORUÑA, GIJON, SANTANDER y SAINT NAZAIRE:
Vapor correo francés "CUBA" saldrá el 15 de Abril de 1928.
" " " "LAFAYETTE", saldrá el 15 de Mayo.
" " " "CUBA", saldrá el 15 de Junio.
" " " "ESPAGNE", saldrá el 15 de Julio.

Para VIGO, CARUÑA, SANTANDER y SAINT NAZAIRE
del vapor correo francés "LAFAYETTE", que vendrá únicamente a la Habana
Vapor correo francés "ESPAGNE", saldrá el 30 de Mayo de 1928.

VIAJE EXTRAORDINARIO
para salir directamente de este puerto para:
VIGO, CORUÑA, SANTANDER y SAINT NAZAIRE,
el día 30 de Junio de 1928, a las doce del día.
SESIONES DE CINEMATOGRAFO DIARIAS EN LOS VAPORES DE ESTA COMPAÑIA SEGUN CONTRATO CON LA CASA "PATHE"

IMPORTANTE
Buena comida a la española. Camareros y cocineros españoles.
LINEA DE NEW YORK AL HAVRE, PLYMOUTH y BURDEOS
En esta Agencia se expiden pasajes por esta línea por los lujosos y rápidos trasatlánticos franceses "ILE DE FRANCE", "PARIS", "FRANCE", "SUFFREN" "DE GRASSE", "ROCHAMBEAU", ETC. ETC.
Para más informes, dirigirse a:
ERNEST GAYE
O'REILLY No. 9. APARTADO 1090. TELEFONO A-1476.
HABANA
E 1760 In dl ag.

VAPORES CORREOS DE LA COMPAÑIA TRASATLANTICA ESPAÑOLA

SERVICIOS REGULARES CADA 22 DIAS DE PASAJE, CARGA Y CORRESPONDENCIA

LINEA RAPIDA PARA NEW YORK Y NORTE DE ESPAÑA

El rápido vapor ALFONSO XIII, Capitán Agacino, saldrá para NEW YORK, CORUÑA, GIJON, SANTANDER y BILBAO el día 17 de Diciembre de 1927.
El rápido vapor CRISTOBAL COLON, Capitán Fano, saldrá para iguales puertos el 8 de Enero de 1928.

LINEA RAPIDA A MEXICO, 48 HORAS DE VIAJE

El vapor CRISTOBAL COLON, saldrá para Veracruz el día 1 de Enero 1928.
El vapor ALFONSO XIII, saldrá para igual destino el 23 de Enero de 1928.
Los pasajeros de tercera clase ordinaria de estos vapores son servidos en amplio comedor provisto de sillas giratorias y ventiladores por camareros. Excelentes menús y vinos españoles.

LINEA NEW YORK, CADIZ Y BARCELONA

El vapor ANTONIO LOPEZ, Capitán Muslera, saldrá para NEW YORK, CADIZ y BARCELONA, sobre el día 1 de Enero de 1928.
El vapor MONTEVIDEO, Capitán Cervera, saldrá para iguales destinos sobre el día 23 de Enero de 1928.
Todos estos vapores atracan a los Muelles de la Port of Havana Docks Co.

Para más informes: MANUEL OTADUY.—Agente General.
Bajos de la Lonja—Teléfonos A-6588 y A-7900.—Habana, Apartado 707
E-1745 Ind. 1 Agt.

"EMPRESA NAVIERA DE CUBA, S. A."

SAN PEDRO NUM. 6.—HABANA
APARTADO NUMERO 1641
Direccón Telegráfica: "Emprenave"
CLAVES EN USO
A. B. C. 4a. y 5a. Edición.
Western Union.
Watkins and Apendix

TELEFONOS.
A-5315 Información General.
A-4730 Depto. de Tráfico.
A-6236 Pasajes y Fletes.
A-3966 Almacén.
M-5293 1er. Espigón de Paula.
A-5634 2do. Espigón de Paula.

VAPORES EN SERVICIO.
Santiago de Cuba, Gibara, Habana, Baracoa, Las Villas, Guantánamo, Julián Alonso, Antolín del Collado, La Fé, Caibarién, Rápido, Cienfuegos, Manzanillo, Joaquín Godoy, Eusebio Coterillo, Jamaica, Cayo Cristo y Cayo Mambí.

PUERTOS DE ESCALA
COSTA NORTE
Caibarién, Nuevitas, Puerto Tarafa, Manatí, (Victoria de las Tunas), Puerto Padre, Chaparra, Gibara, (Holguín, Velasco y Bocas); Vita, Banes, Mayarí, Antilla Preston, Sagua de Tánamo, Baracoa, Guantánamo y Santiago de Cuba.
COSTA SUR
Cienfuegos, Casilda, Tunas de Zaza, Santa Cruz del Sur, Manopla, Guayabal, Manzanillo, Campechuela, Media Luna, Niquero, Ensenada de Mora y Santiago de Cuba.
COSTA NORTE DE VUELTA ABAJO
Bahía Honda, Río Blanco, Berracos, Puerto Esperanza, Malas Aguas, Santa Lucía, Río del Medio, Dimas, Arroyos de Mantua y La Fé.
PUERTO RICO
San Juan, Ponce, Mayagüéz y Aguadilla.
REPUBLICA DOMINICANA
Santo Domingo, San Pedro de Macorís y Puerto Rico.
HAITI
Haiti ,Aux-Cayes y Port Au Prince.
JAMAICA
King ston.
E 1750 ind. 1 Agt.

ANUNCIESE EN EL "DIARIO DE LA MRINA"

VAPORES DE TRAVESIA

"COMPAÑIA DEL PACIFICO" MALA REAL INGLESA

El lujoso trasatlántico de 25.500 toneladas de desplazamiento.

"OROPESA"

Espléndidos camarotes en primera clase. Excelente cámara de segunda clase y comodidades modernas en cámara de tercera clase.

SALDRA FIJAMENTE el día 21 de diciembre al mediodía para

VIGO, LA CORUÑA, SANTANDER, LA PALLICE, ROCHELLE y LIVERPOOL

GRAN ESTABILIDAD, COMODIDAD, CONFORT, RAPIDEZ, SEGURIDAD

PROXIMAS SALIDAS
Para ESPAÑA, FRANCIA e INGLATERRA.
Vapor OROPESA, el 21 de Diciembre.
Vapor ORBITA, el 4 de Enero.
Vapor OROYA, el 18 de Enero.
Vapor ORCOMA, el 1 de Febrero.
Vapor ORITA, el 15 de Febrero.
Vapor ORDUÑA, el 10 de Marzo.
Vapor OROPESA, el 21 de Marzo.
Vapor ORBITA, el 4 de Abril.
Vapor OROYA, el 18 de Abril.
Vapor ORCOMA, el 29 de Abril.

Para COLON, puertos de PERU y de CHILE y por el ferrocarril Trasandino a Buenos Aires.
Vapor ORCOMA, el 18 de Diciembre.
Vapor ORITA, el 1o. de Enero.
Vapor ESSEQUIBO, el 30 de Enero.
Vapor OROPESA ,el 5 de Febrero.
Vapor ORBITA, el 19 de Febrero.

Para NEW YORK
Salidas mensuales por los lujosos trasatlánticos EBRO y ESSEQUIBO. Servicio regular para carga y pasaje, con trasbordo en Colón a puertos de Colombia, Ecuador, Costa Rica y Nicaragua, Honduras, Salvador y Guatemala.

DUSSAQ Co. Lt.
Oficios 30. Teléfono A-6540
A-7218

SOUTHERN-PACIFIC-LINES

A CALIFORNIA

3 trenes diarios desde New Orleans con todo el confort de la travesía moderna.
Pasajes de Ida y Vuelta a precios reducidos.

De NEW ORLEANS a
$132.63 { SAN DIEGO, LOS ANGELES, SAN FRANCISCO.

Los carros comedores de la Southern Pacific, hacen agradable la travesía del viajero por su espléndido servicio.

Estos pasajes están a la venta todo el año y son válidos para regresar en 9 meses.

Operamos un servicio directo de carro Pullman, desde Jacksonville a Los Angeles, en conexión con nuestro tren de lujo, el "SUNSET" LIMITED.—Infórmese sobre Alaska y Honolulú.

Para más detalles, dirigirse:
R. MENENDEZ, Agente General, Habana.
Manzana de Gómez. Departamentos 306-307. Teléfono A-3032.

10 CENTAVOS — DE 7 A. M. A 4 P. M.; Y DE 4 A 10 P. M. 15 CENTAVOS

SOLICITUDES DE TRABAJO: DIEZ CENTAVOS
DEPARTAMENTO DE ANUNCIOS CLASIFICADOS

10 CENTAVOS — DE 7 A. M. A 4 P. M.; Y DE 4 A 10 P. M. 15 CENTAVOS

M.E.C.D. 2016

VAPORES DE TRAVESIA

Cubanos Distinguidos
Visitan a Europa

El magnífico trío MAJESTIC, OLYMPIC y HOMERIC de la White Star Line y el Lujoso BELGENLAND de la Red Star Line son los predilectos de la Sociedad Cubana que acostumbra visitar a Europa todos los veranos.

De Cuba a Europa y vuelta—puede hacer todo el viaje en los trasatlánticos famosos de la International Mercantile Marine Company.

Puede usted salir de la Habana en uno de los hermosos vapores de la Panamá Pacific Line.

MONGOLIA 26.700 Tons. *MANCHURIA* 26.700 Tons. *FINLAND* 22.500 Tons.

Conexiones convenientes directas en Nueva York para Cherbourg, Southampton y Antwerp.

MAJESTIC 56.551 Tons. *OLIMPIC* 46.439 Tons. *HOMERIC* 34.456 Tons. *BELGENLAND* 27.200 Tons.

Estos distinguidos vapores ofrecen un viaje delicioso con sus comodidades y lujo moderno. Magníficos canapés, salones de bailes, salón de nadar, veranda cafés, salón de juegos, gimnasio y cubierta cerrada.

Si piensa ir a Europa pronto, haga su reservación con anticipación que le es más fácil conseguir la clase de cámara que desee.

BACARISSE STEAMSHIP AGENCY

Oficios 12. Habana. Tel. A-7322

Norddeutscher Lloyd Bremen
LLOYD NORTE ALEMAN
Nuevo Servicio de Pasaje de la HABANA a
VIGO, GIJON, BOULOGNE, S MER y BREMEN
y de la HABANA a GALVESTON, por los cómodos y hermosos VAPORES ALEMANES:
"YORCK" — "SEYDLITZ" — "DERFFLINGER"
de 12,000 toneladas de desplazamiento.
Este servicio se inaugurará en el mes de Marzo y continuará mensualmente.
Para más informes dirigirse a sus Consignatarios:
A. C. FABRICIUS y Co., S. en C.
OFICIOS No. 18. — EDIFICIO CASTELEIRO. — DEPTO. 606.
Teléfono M-8082. — P. O. Box 1986. — Habana.
10438 6 d.alt. 13

MISCELANEA

SANATORIO "DR. PEREZ-VENTO"

Enfermedades nerviosas y mentales. Para Señoras, exclusivamente
Calle Barreto, número 62. Guarabacoa.
E 1776 Ind 1 ag.

JABON "AGULLO"

NECESITAMOS 10,000 PERSONAS
QUE QUIERAN SABER INGLES EN POCAS SEMANAS
GARANTIZAMOS MAGNIFICO RESULTADO. PIDA INFORMACION HOY. INSTITUTO UNIVERSAL (D. 56) 128 E. 86. St. NEW YORK, N. Y.
Ext. 338 Ind. Fb.

DE TODAS MARCAS
PRECIOS REDUCIDOS
FICHEL Y CIA. AGUACATE 50.
"EL PEDAL"
Accesorios y toda clase de reparaciones en bicicletas, velocípedos y fáquinas de coser. Teléfono A-3780.
E 2910 24 Dic.

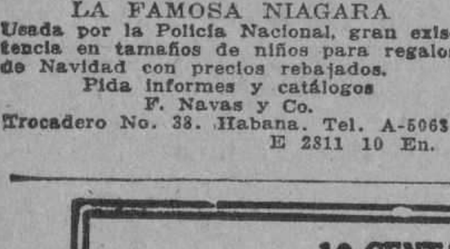

LA FAMOSA NIAGARA
Usada por la Policía Nacional, gran existencia en tamaños de niños para regalos de Navidad con precios rebajados.
Pida informes y catálogos
F. Navas y Co.
Trocadero No. 38. Habana. Tel. A-5063.
E 2311 10 En.

Surtido completo de los afamados BILLARES marca "BRUNSWICK".
Hacemos ventas a plazos.
Toda clase de accesorios para billar. Reparaciones. Pida catálogos y precios.
Hartmann Baja 2. O'Reilly, 102
Santiago de Cuba. Habana.
E 1773 ind. 3 agt.

MISCELANEA

DINERO

Lo damos sobre joyas y objetos de valor. La casa que menos interés cobra.

MUEBLES

Tenemos variado surtido. No compre sin ver esta casa. El precio lo pone el cliente.

JOYAS

De ocasión, variado surtido.

"LA PERLA"

Animas 84, casi esquina a Galiano.
59874 11 En.

¡¡NO SE ASUSTE LA TISIS SE CURA!!

Ahogo, Asma y Gripe con el Preparado Jorge, con vegetales cubanos, Industria Nacional. Muestras gratis. Laboratorio Dra. Margarita Dauden, Calzada de Jesús del Monte número 114, los Sábados. Farmacia Egido 57, los Lunes. Cuatro cucharadas, lleven envases. Pomo un peso.
60339 9 En.

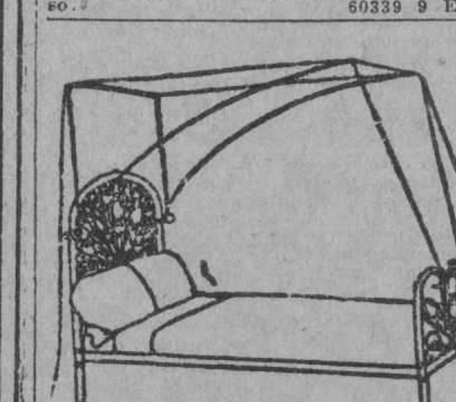

DEPARTAMENTO DE COLCHONETAS, COLCHONES, COJINES ETC.

Nuestro Departamento de colchones, colchonetas, alfombras, mosquiteros, cojines, etc., etc., presenta el surtido más completo de estos artículos.

Colchones y colchonetas en todos los tamaños y calidades desde $1.80, cojines de seda desde $4.00, cestos de mimbre desde $4.00.

Mosquiteros para cama de una persona desde $2.00.

Mosquiteros con su aparato, a $6.50.

Colchones y colchonetas para niños en todas las calidades y precios.

Mosquiteros desde $1.50.

También hemos recibido cojines de piel, en formas y colores variados, muy de moda para adorno y para automóvil, gabinetes y oficinas.

Edredones de seda en colores enteros y floreados.

Todos estos artículos pueden verse en el mismo departamento de colchones, colchonetas, etc.

EL ENCANTO

E 1863 Ind 1 ag.

DIRECTORIO PROFESIONAL

ABOGADOS Y NOTARIOS

FELIPE RIVERO Y ALONSO
Abogado y Notario
Aguiar, 73.
Dptos. 710-11-12. Telf. M-1472.
E 1776 ind. 1 ag.

Dr. Elio Roselló y Montaño
ABOGADO Y NOTARIO
Herencias, Divorcios, Asuntos hipotecarios, rapidez en el despacho de las escrituras con su legalización. Oficinas Empedrado 33. A-8502. E 1791 ind 1 ag.

DR. MANUEL ARANDA MUÑOZ
ABOGADO
Asuntos hipotecarios, herencias, toda clase de asuntos civiles. Mercaderes 9. Departamento A. Teléfono M-6173.
E 1779 ind 1 ag.

SAUL SAENZ DE CALAHORRA
ABOGADO
ANTONIO FERNANDEZ TOSCANO
PROCURADOR
Se hace cargo de toda clase de asuntos judiciales, tanto civiles como criminales y del cobro de cuentas atrasadas. Bufete Aguiar número 43, bajos, entre Empedrado y Tejadillo. E 1797 ind 1 ag.

JOAQUIN FERNANDEZ DE VELASCO
ABOGADO Y NOTARIO
Asuntos judiciales, Civiles, Mercantiles e Hipotecarios. Teléfono A-3044. Tejadillo 11. Habana. E 1815 ind 1 ag.

PROFESIONALES

ANTONIO J. DE ARAZOZA
ABOGADO
Simón Bolívar (antes Reina) 95, altos. Teléfono A-3816.
E 828 ind 1 ag.

BUFETE DEL
DR. RICARDO ILLA Y VILARO
ABOGADO Y NOTARIO
Asuntos criminales, divorcios, cobros de cuentas y reclamaciones de herencias. Virtudes esquina a Gervasio, tercer piso derecha. Habana. Teléfono U-3865.
E 1257 ind. 4 oct.

Dr. LEONCIO G. ESPINOSA PEREZ
ABOGADO
Administraciones de bienes, Pensiones y jubilaciones, Marcas y Patentes, Accidentes de trabajo, Asuntos Civiles, Mercantiles, Criminales San Ignacio número 50, Tel. A-8130. E 1836 ind 12 ag.

EN 24 HORAS
Gestionamos Títulos de Chauffeur, inscribimos Nacimientos, Tramitamos Matrimonios, Cartas de Ciudadanía, Pasaportes Consulares, Declaratoria de Herederos, Marcas y Patentes, Licencia de Armas y de todas clases, en general Pensiones a Veteranos.
BUREAU INTERNATIONAL DE GESTIONES
Gestionamos toda clase de negocios, Servicio rápido y garantizado.
Oficina: Ricla número 98. Departamento 210 (Antes Muralla-. Habana.
Letrado Consultor: doctor T. González Mora. Director General Luis M. Pérez R.
E-2639 11 dic.

DOCTORES EN MEDICINA Y CIRUGIA

Cooperación Médica
San Rafael 153 entre San Francisco y Espada
Teléfono U-3802
Institución formada por Médicos Cirujanos y Especialistas.
Cirugía y medicina en general. Enfermedades de Señoras y Niños. Parteros y Comadronas. Enfermedades de los ojos, Garganta, Nariz y Oídos. Enfermedades de la piel. Corazón y Pulmones. Asma. Tuberculosis. Estómago e Intestinos. Enfermedades Nerviosas y Mentales.
CLINICA DE ENFERMEDADES VENEREAS Y VIAS URINARIAS.
Blenorragia. Impotencia. Debilidad sexual. Espermatorrea. Sífilis, enfermedades del Riñón y Vejiga.
TATUAJES. Manchas, verrugas y cicatrices se quitan por completo.
Inyecciones de todas clases. Médicos a domicilio.
LABORATORIO: Todas clases de análisis. Transfusiones de sangre con donantes seleccionados. RAYOS X. Ultra-violetas. Radium. Electricidad médica. Masajes.
CONSULTAS $2.00
RECONOCIMIENTOS CON APARATOS 4.00
VISITAS 3.00
TRATAMIENTOS A PRECIOS ECONOMICOS.
HORAS DE CONSULTAS: de 9 a 11 a. m. de 1 a 5 p. m. y de 7 a 9 noche.
E 2059 ind. 6 s.

DR. ABRAHAM PEREZ MIRO
J. C. Zenea (Neptuno) 92. Consultas de 2 a 5. Teléfono A-9203.
E 2700 ind 22 nov.

DR. M. A. MAÑAS PARAJON
Especialista del Hospital Laennec de París y del Sanatorio de Leysin, Suiza, Medicina interna con ESPECIALIDAD EN ENFERMEDADES DE LOS PULMONES. Consultas de 2 a 5. Calle L 171, entre 17 y 19, Vedado. Tel. F-1874. Visita a domicilio.
E 2227 ind. 1 Nv.

DR. ADOLFO REYES
Estómago e Intestinos
Lamparilla, 74, bajos.
Consulta y tratamientos especiales de 9 a 11 a. m. Horas convencionales a petición del enfermo. E 2636 10 dic.

DR. GONZALO PEDROSO
CIRUJANO DEL HOSPITAL MUNICIPAL DE EMERGENCIAS
Especialista en vías urinarias y enfermedades venéreas. Cistoscopia y Cateterismo de los uréteres. Cirugía de vías urinarias. Consultas de 10 a 12 y de 3 a 5 p. m. en la calle de Avenida de la República 254. E 1728 ind. 1 ag.

"POLICLINICA HABANA"
Suárez, 32. Teléfono M-6233.
DIRECTOR FACULTATIVO
DR. GUILLERMO LEON
De Medicina y Cirugía en general. Especialista para cada enfermedad. Consultas de 1 a 5 de la tarde y de 7 a 9 de la noche. Consultas especiales, dos pesos. Reconocimientos $2.00. Enfermedades de señoras y niños. Garganta, nariz y oídos (OJOS). Enfermedades nerviosas, estómago, corazón y pulmones, vías urinarias, enfermedades de la piel, blenorragia y sífilis, inyecciones intracenosas para el asma, reumatismo, tuberculosis, obesidad partos, hemorroides, diabetes y enfermedades mentales, etc. Análisis en general, Rayos X, masajes y corrientes eléctricas. Los tratamientos y sus pagos a plazos. Telf. I-6883.
E-1810 Ind. 1 ag.

DR. GUILLERMO LOPEZ ROVIROSA
Enfermedades de las Glándulas Internas, Nutrición, Nerviosas y Mentales. Debilidad sexual, pérdidas, impotencia. Niños anormales atrasados, raquíticos. Bocios. Afecciones de la piel y de la sangre. Dispepsias, Colitis, Vías respiratorias. Rayos Ultravioletas aplicados al tratamiento de las afecciones de la piel (acné, etc.) caída del cabello, calvicie, raquitismo, anemias, etc. Electroterapia corrientes D'Arsonvalización, diatermia, extirpación de verrugas, etc. San Lázaro 331, entre Infanta y Basarrate, de 5 a 7 p. m. Domingos de 4 a 6. Tel. U-3221. Consultas por correspondencia: $5.00, giro postal.
E 1873 ind. 1 ag.

Dr. Francisco Arango y de la Luz
MEDICINA EN GENERAL
Se dedica especialmente al tratamiento de enfermos nerviosos y mentales 20 años Médico de Mazorra, ex especialista del Centro Gallego, Director del Sanatorio "Dr. Pérez Vento", Consultas de 12 a 2, calle 2, 250, Vedado, Teléfono F-1882.
E-2360 Ond 13 Oct.

PROFESIONALES

DR. FELIX PAGES
CIRUJANO DE LA QUINTA DE DEPENDIENTES
CIRUGIA EN GENERAL
Consultas: D, número 200, entre 21 y 23, Vedado. Lunes, Miércoles y Viernes, de 2 a 4 Teléfono F-4483.
E 1783 Ind 1 Ag.

Dr. Manuel González Alvarez
CIRUJANO DE LA ASOCIACION DE DEPENDIENTES
CIRUGIA EN GENERAL
Consultas de 3 a 5, martes, jueves y sábados. Apodaca 3, altos, entre Cárdenas y Cienfuegos. Teléfono A-9102. Residencia particular: Calle 9 número 33, entre F y G, Vedado. Tel F-2441.
E 1792 ind. 1 ag.

ENFERMEDADES SECRETAS
Antiguas, mal curadas y prostatitis, impotencia, estirilidad. Curaciones garantizadas en pocos días, sistema nuevo alemán, Dr. Jorge Winkelmann; especialista alemán, 28 años de experiencia. San Lázaro 165, a todas horas.
E 1897 ind. 17 sgt.

Dra. MARIA GOVIN DE PEREZ
MEDICA CIRUJANA
De la Facultad de la Habana Escuela Práctica y Hospital Broca de París. Especialidad en enfermedades de señoras, partos y cirugía. Teléfono U-2439. San Miguel 152, antiguo.
E-1801 Ind 1 ag.

DR. S. PICAZA
De los Hospitales de París y New York
Enfermedades del estómago, intestinos e hígado tratamiento eficaz de las colitis y afecciones biliares. Horas de 2 a 4, o convencional, previo aviso. San Lázaro 246. Tel. F-4918. E 1867 ind. 7 ag.

DR. E. PERDOMO
Vías urinarias, estrechez de la orina, venéreo, hidrocele, sífilis, impotencia. Calle D y 11, Vedado, de 1 a 4. Teléfono....
E 1806 ind. 1 ag.

DR. A G CASARIEGO
Catedrático por oposición de la Facultad de Medicina de los Hospitales de París New York, Calixto García, Clínica Covadonga. Especialidad en enfermedades de las vías urinarias. Consultas de 2 a 6 p. m. Zenea (Neptuno) 125, bajos.
E 1813 ind 1 ag.

DR. ARISTIDES MESTRE
PROFESOR DE LA UNIVERSIDAD
Médico del Depatamento de Niños del Hospital de Dementes de Mazorra. Niños anormales. Enfermedades nerviosas y mentales de la infancia. Consultas: Martes y Sábados, de 9 a 12 m. D. núm. 220 esquina a 23, Vedado. Telf. F-1706.
E 1934 Ind 3 sp

ASOCIACION CLINICA
LUZ 44. TELEFONO A-0549, ENTRE AGUACATE Y COMPOSTELA
ASOCIACION DE MEDICOS ESPECIALISTAS. Cirugía y Medicina en general. Tratamiento de todas las enfermedades por sistema moderno. Curaciones garantizadas por contratos. PRECIOS REDUCIDOS.
CLINICA: Parteros y Comadronas.
INYECCIONES intravenosas, musculares etc. RAYOS X y RADIOSCOPIAS DESDE 5 pesos. Ultravioletas electricidad, masajes y RADIUM. TATUAJES, Verrugas, manchas, etc. Se quitan rápidamente. ESPECIALISTAS DE SEÑORAS Y NIÑOS. GARGANTA, NARIZ, OIDOS Y OJOS. LABORATORIO: Hacemos toda clase de ANALISIS ORINA $2.00. Sífilis, Blenorragias, Impotencia, Vías urinarias, Enfermedades MENTALES, de a piel, Nerviosas, Corazón, Estómago y Pulmones
ALMORRANAS. Son curadas sin OPERACION radicalmente y garantizadas. Pudiendo el enfermo continuar sus ocupaciones diarias. ENFERMEDADES DE LA BOCA, ETC. PRECIOS MODICOS. CONSULTAS: $2.00. RECONOCIMIENTOS EN GENERAL CON APARATOS $3.00. ATENCION: DE 1 a 5 (Tarde) y de 7 a 9 (Noche).
E 1808 Ind 1 ag

DR. B. VILA
Médico cirujano. Exclusivamente niños. Médico de niños del Hospital Mercedes. Consultas diarias de 2 a 4 p. m. Carlos III. 209, esquina a Franco (altos). Teléfono U-5792.
E 1800 Ind 1 ag

DR. J. LYON
De la Facultad de París. Especialidad en la curación radical de las hemorroides sin operación. Consultas de 1 a 3 p. m. diarias. Ave. de la República, 390, altos, entre Hospital y Espada.
E-1812 Ind 1 ag.

DR. J. J. MIGNAGARAY
Especialista de niños del Hospital Municipal y Emergencias. Medicina Interna en general. Enfermedades de niños. Régimen alimenticios para niños menores de dos años. Consultas de 1 a 3. Campanario 57. Para pobres: Jueves. Teléfono A-4529. E-1802 Ind 1 ag.

Dra. MARIA PEREZ GOVIN
MEDICA CIRUJANA
Médica de la Facultad de la Habana y Hospital Broca de París. Garganta, nariz y oídos. De 1 a 3. Teléfono U-2439. San Miguel 152, antiguo.
E-1803 Ind 1 ag.

DR. ALFREDO DOMINGUEZ ROLDAN
Radiólogo del Centro Balear, Sanatorio La Milagrosa y Clínica Ledón Uribe. Rayos X, Radium, Radio-Terapia profunda, Electricidad médica, tratamiento del cáncer. Horas de 1 a 4 p. m. Teléfono A-5049. Paseo de Martí número 33, bajos.
E-1893 Ind ag.

DR. JOSE VARELA ZEQUEIRA
Profesor de Anatomía de la Universidad Cirujano Jefe de la Asociación Cubana de Beneficencia, Cirugía en general. Especialidad: Cirugía de la mujer. Consultas de 2 a 4. Gervasio, 126, entre San Rafael y San José. Teléfono U-5410.
E-1794 Ind 1 ag

DOCTOR ELPIDIO STINCER
Cirujano de la Quinta Covadonga. Catedrático de la Universidad de la Habana. M número 4, Vedado. Teléfono F-2213. De regreso de su viaje a Europa y Estados Unidos, reanuda sus consultas los Martes, Jueves y Sábados, de 2 a 4 p. m. Cirugía General.
E-2380 Ind. 15 Oct.

PROFESIONALES

Dr. J. A. Hernández Ibáñez
CIRUJANO UROLOGO DE LA ASOCIACION DE DEPENDIENTES
ENFERMEDADES VENEREAS, VIAS URINARIAS, ENDOSCOPIA Y CIRUGIA DE LAS VIAS URINARIAS
Después de su regreso de los Estados Unidos, ha reanudado sus consultas.
Domicilio: G y 19, Vedado. Tel. F-5716.
CONSULTAS: Neptuno número 78, esquina a Manrique. De 11 a. m. a 1 p. m., y de 3 a 6 p. m. Teléfono A-5469. Habana.
E-1804 Ind. 1 ag.

Dr. Rafael Ferrer y del Castillo
MEDICO DE LA ASOCIACION DE DEPENDIENTES
VIAS URINARIAS
Consultas Neptuno número 78 esquina a Manrique. De 10 y media a. m. a 12 y media p. m. y de 3 a 6 p. m. Teléfono A-5469, Habana. Domicilio Obrapía 51. Tel. A-3464. E 1804 1 Sep.

Dr. Alberto S. de Bustamante
Profesor de Obstetricia, por oposición. Especialidad partos y enfermedades de señoras. Consultas los lunes y viernes de 1 a 3. Clínica Bustamante-Núñez. Teléfono F-3057. Domicilio 15, entre J y K. Vedado. Tel. F-1862.
E-1777 Ind 1 ag.

CLINICA BUSTAMANTE-NUÑEZ
J y 11, Vedado. Cirugía general y especial. Partos, Rayos X y Laboratorio. Teléfono F-1184.
E-1777 Ind 1 ag.

POLICLINICA INTERNACIONAL
Director: doctor David Cabarrocas, Lealtad 143, entre Salud y Dragones. Teléfono A-0544. Consultas especiales de 10 a. m. a 6 p. m. los sábados de 9 a 12 a. m. para pobres primera atención médica, con motivo de una consulta, reconocimiento, examen de Rayos X, análisis parcial orina, incisión acceso, inyección intravenosa de Neosalvarsán o cualquier otra inyección, cura corriente eléctrica masaje agua caliente, pulverización vapor, completamente gratis para pobres. Inyecciones especiales para Reumatismo, Anemia, enfermedades de la piel, Sífilis, Venéreas, fiebres en general, Tuberculosis, Cáncer, Enfermedad de señoras, Corazón, Riñones, Hígado, Estómago e Intestino, sistema nervioso, análisis completo de orina y análisis exudado para venéreos, aplicaciones de aparatos de yeso, análisis sangre para sífilis, raspado uterino, Partos y Cirugía en general. Se regala la medicina al pobre. Se dan horas especiales para consultas pagas.
E-1809 Ind 1 ag.

DR. J. B. RUIZ
Catedrático de la Universidad. De los Hospitales de Filadelfia, New York y Calixto García. Especialista en vías Urinarias y enfermedades venéreas. Exámenes Uretroscópicos y cistoscópicos. San Lázaro 221-C. De 1 a 3. Teléfono U-6351. Para pobres de 10 a 12 y de 4 a 6.
E-1774 Ind 1 ag.

HEMORROIDES
Curadas sin operación, radical procedimiento, pronto alivio y curación, pudiendo el enfermo seguir sus ocupaciones diarias y sin dolor. Consultas de 1 a 5 p. m. Suárez 32. Policlínica P.
E 1810 Ind ag.

DR. ENRIQUE Fdez. SOTO
Y
DR. CARLOS DE LEJARZA
AUXILIAR
Oídos nariz y garganta. Consultas: lunes, martes y jueves, de 2 a 4. Calle O entre Infanta y 27. Teléfono U-2465. No visita. Dr. Lejarza Telf. F-4836.
E-1786 Ind. 1 ag

Dr. JOSE A. TREMOLS
Médico
Dr. JOSE G. TREMOLS
Médico-Cirujano
CONSULADO 128
De 2 a 4 tarde y de 8 a 9 noche
E-2063 Ind. 6 sp.

CLINICA DE ENFERMEDADES VENEREAS
PROGRESO 14, altos, entre Aguacate y Compostela
HABANA
RECONOCIMIENTO GRATIS
CURACION RAPIDA Y GARANTIZADA DE ENFERMEDADES SECRETAS
PRECIOS MODICOS
FACILIDADES DE PAGO
E 1888 ind 12 ag.

"CORPORACION MEDICA"
Merced, 42, esq. Habana
Teléfono A-0623.
Institución formada por médicos cirujanos y especialistas
UN ESPECIALISTA PARA CADA ENFERMEDAD
Cirugía y Medicina en General; Rayos X; Corrientes Eléctricas; Masajes; Rayos Ultravioletas; Radium para el Cáncer; Enfermedades de Señoras y Niños; Parteros y Comadronas. CLINICA para Partos y Cirugía; Enfermedades de los Ojos, Garganta, Nariz y Oídos tratadas por Especialistas. Vías Digestivas, Estómago e Intestinos, Hígado y Páncreas. Corazón y Pulmones; Examen completo del Pecho con los Rayos X. CLINICA DE ENFERMEDADES VENEREAS Y VIAS URINARIAS. Blenorragias, Prostatitis, Cistitis, Espermatorrea, Esterilidad. Impotencia y Debilidad Sexual.
PIEL Y SIFILIS.—Inyecciones Intravenosas. Enfermedades del Riñón y Vejiga.
Enfermedades Nerviosas y Mentales. Anemia, Clorosis, Flujos Vaginales, etc. REUMATISMO, ASMA, TUBERCULOSIS; tratamientos especiales.
ALMORRANAS: Son curadas radicalmente sin operación ni dolor. Enfermedades del Recto.
TATUAJES Manchas, Verrugas y Cicatrices, se hacen desaparecer por completo.
LABORATORIOS: Se hacen toda clase de Análisis. ORINA ($2.00). Transfusiones de Sangre con donantes seleccionados.
HORAS DE CONSULTAS Y TRATAMIENTOS: Desde las 9 de la mañana, hasta las 9 de la noche.
PRECIOS: CONSULTAS $3.00. VISITAS $3.00.
RECONOCIMIENTOS COMPLETOS CON APARATOS $4.00.
TRATAMIENTOS A PRECIOS ECONOMICOS Y CON FACILIDADES DE PAGO. Contratos para Curaciones.
Pagos Semanales, Quincenales y Mensuales.
CONSULTAS LOS DOMINGOS de 1 a 3 p. m.
E-1874 Ind. 9 ag.

PROFESIONALES

DR. IGNACIO BUSTILLO
MEDICINA INTERNA
MEDICO DE LA ASOCIACION DE DEPENDIENTES
Consulta de 3 a 5, Martes, Jueves y Sábado. Campanario 46 esquina Virtudes. Teléfono A-7120. Residencia: calle 4, número 4, Vedado. Teléfono F-5227.
E 2633 ind. 11 Nov.

DR. J. M. VERDUGO
ESTOMAGO E INTESTINO
Tratamiento eficaz de la úlcera estomacal y duodenal de la colitis en cualquiera de sus períodos. Consultas de una a tres. Prado número 60, bajos. Tel. A-4425.
E-1789 Ind 1 agt.

DR. ABELARDO LABRADOR
Angeles 3, entre Reina y Estrella. Consultas gratis de 8 a 12 a. m. Pagos de 3 a 5. Especialidad enfermedades de señoras, partos, venéreos y sífilis. Pulmones, corazón y riñones, en todos los períodos. Inyecciones intravenosas. Neosalvarsán, etc. Avisos: Teléfonos A-0801 y U-2256.
E 1875 Ind. 1 ag.

DR. GONZALO AROSTEGUI
Médico de la Casa de Beneficencia y Maternidad. Especialista en las enfermedades de los niños. Médicas y Quirúrgicas. Consultas de 12 a 2 G, número 116 entre Línea y 13. Vedado. Telf. F-4233.
E 1775 Ind 1 ag.

DR. MANUEL VIAMONTE
Catedrático Auxiliar de Radiología y Fisioterapia, de la Universidad
Concordia 64-A, esquina a Lealtad. Teléfono M-5008. De 9 a 10 a. m. y de 1 a 5 p. m. Rayos X, Radium, Radioterapia Profunda, Luz Ultravioleta y Electricidad Médica. E 1900 Ind 19 ag

ANALISIS DE ORINA
Completo dos pesos. Prado 62, esquina a Colón. Laboratorio Clínico Químico del doctor Ricardo Albadalejo. Tel. A-3344.
E-1788 Ind 1 ag.

ENFERMEDADES DEL ESTOMAGO
Hígado e intestino. Tratamiento de la delgadez y la anemia, por inyecciones especiales. Especialista doctor Armando de Armas. Escobar 20, (altos). Teléfono U-1891. Consultas diarias 1 a 4 de la tarde. Reconocimientos $5. Lunes, Miércoles, Viernes pobres $2. Electricidad Médica. E-2243 Ind. 1 Oc.

DR. CELIO R. LENDIAN
Consultas todos los días hábiles de 2 a 4 p. m. Medicina interna especialmente del corazón y de los pulmones. Partos y enfermdades de niños. Lealtad 82. Teléfono M-2671.
E 1796 Ind 1 ag

Dr. MANUEL LOPEZ PRADES
MEDICO CIRUJANO
De las Facultades de Madrid y la Habana. Con 36 años de práctica profesional. Enfermedades de la sangre, pecho, señoras y niños partos. Tratamiento especial curativo de las afecciones genitales de la mujer. Consultas diarias de 1 a 3. Gratis los martes y viernes. Lagunas 63, bajos. Telf. A-0226, Habana.
E-1871 Ind 1 ag.

DR. RICARDO ALBALADEJO
Especialista en vías urinarias. Tratamiento especial para la blenorragia, impotencia y reumatismo. Electricidad Médica y Rayos X. Prado 62, esquina a Colón. Consultas de 8 a 12 a. m. y de 1 a 5 p. m. Teléfono A-3344.
E 1787 Ind 1 ag

DR. PEDRO A. BOSCH
Medicina y Cirugía. Con preferencia, partos, enfermedades de niños, del pecho y sangre. Consultas de 2 a 4. Aguiar 11. Teléfono A-6488.

DR. BIENVENIDO GIROUD LESCANO
Medicina interna, sistema nervioso, cerebro y pulmón. Tratamiento de la tuberculosis con la sacocricina combinada. Rayos X, Radiografía, electroterapia, tratamiento del bocio sin operación. Consultas de 3 a 5. Infanta 75, letra F. Teléfonos M-2014 y U-2064.
E 1830 ind. 1 ag.

DR. MANUEL GALIGARCIA
Enfermedades Nerviosas y Mentales
Medicina interna. Especialista de la asociación Canaria, cinco años de interno en el Hospital Calixto García. Ayudante por oposición de la Facultad de Medicina. Consultas y reconocimientos, $5.00. de 3 a 5. Diarias en la calle J número 211 bajos, entre 23 y 21, en el Vedado. Teléfonos F-2775 y F-5885.
E 1790 Ind 1 ag.

DR. A. V. DAUSSA
Medicina en general. Especialmente vías respiratorias y digestivas. Consultas de 2 y media a 4 p. m. Campanario 113, entre Salud y Dragones. M-8861. Pobres verdaderos, doce y media a una, martes y sábados.
E 1872 Ind 1 ag

DR. GUTIERREZ LEE
MEDICO CIRUJANO
Consultas de 3 a 5. Gervasio 168. Teléfonos A-3681 y F-1070.
E-1870 Ind. 1 ag.

DOCTOR GOMEZ DE ROSAS
Cirujano Director de la Policlínica Nacional. Enfermedades de señoras, estómago, vías biliares y cirugía general. Consultas de 3 a 5. Cerro 551. Tel. A-2560.
E 1895 ind. 16 ag.

Dr. Francisco Javier de Velasco
Afecciones del corazón, pulmones, estómago e intestinos. Consultas los días laborables de 12 a 2. Horas especiales previo avis. Salud 34. Teléfono A-5418.
E-1784 Ind. 1 ag.

CIRUJANOS DENTISTAS

DR. VALDES MOLINA
CIRUJANO DENTISTA
Avenida de Italia número 24, entre Virtudes y Animas. Teléfono A-8583. Dentaduras de 15 a 30 pesos. Trabajos se garantizan. Consultas de 8 a. m. a 5 p. m. Los domingos hasta las 12 m.
E-1885 Ind. 1 ag.

DR. GUERRERO DELANGEL
DENTISTA MEJICANO
Técnica especial, para extracciones. Facilidades en el pago. Horas de consultas de 8 a. m. a 8 p. m. A los empleados del comercio, horas especiales para la noche. Trocadero 68-B, frente al café El Día. Teléfono M-6395.
E-1811 Ind 1 ag.

PROFESIONALES

DR. PEDRO R. GARRIDO
CIRUJANO DENTISTA
Por las Universidades de Madrid y Habana. Especialidad en enfermedades de la boca que tengan por causa afecciones de las encías. Dentista del Centro de Dependientes. Consultas de 9 a 11 y de 1 a 3 p. m. Villegas 78, altos. Tel. A-5260.
E-2710 24 Dic.

DR. J. HERNANDEZ CALZADILLA
Cirujano Dentista
Especialista en extracciones, sin dolor ni peligro en los niños y señoras en estado de gestación. Cura completamente los dientes flojos y Piorrea alveolar. Garantía en los trabajos de dientes de espigas, casquillos de oro y puentes de todas clases. Dentaduras de planchas con los dientes como naturales, modernas y sin encías. Arreglamos puentes y planchas que estén partidas o faltas de dientes, dejándolas como nuevas. Todo sin dolor extracciones con gas o anestesia local. Precios módicos. Hora fija si la desea. Consultas diarias hasta las 10 de la noche. Reina 76, bajos, teléfono A-7637.
E-1817 Ind. 1 ag.

DR. P. ALONSO Y SOTOLONGO
ESPECIALISTA EN PIORREA
Tratamiento científico, de éxito seguro. Dientes o colmillos atacados de inflamación, abscesos o periostitis curados en una o dos sesiones. Nuevos procedimientos de puentes y dentaduras. De 3 a 5. Lunes, Miércoles y Viernes. Calle 19 número 251, entre E y F. Teléfono F-3068.
E 2636 10 dic.

OCULISTAS

DR. HORACIO FERRER
ESPECIALISTA EN LAS ENFERMEDADES DE LOS OJOS
Consultas de 2 a 5 de la tarde. Consultas por la mañana a horas previamente concedidas. Ave. Wilson y L. Vedado. Telf. F-4831.
E 1780 Ind 1 ag

DR. A. C. PORTOCARRERO
OCULISTA
GARGANTA, NARIZ Y OIDOS
Consultas de 12 a 4
Para pobres de 12 a 1. Honorarios módicos. San Nicolás 52. Teléfono A-8627.
E 1795 Ind 1 ag

DR. MARTINEZ FERRER
Enfermedades de los ojos. Calle A, 194, (entre 21 y 23) Vedado. Consultas de 2 a 4. Telf. F-3474.
E 969 26 my

D. JORGE L. DEHOGUES
OCULISTA
De regreso de su viaje a Europa, ha reanudado sus consultas, de 11 a 12 y de 3 a 5. Hora fija para cada cliente. Aguila 94. Teléfono A-3940.
E 147 30 d 7 en.

DR. JOSE ALFONSO
OCULISTA
Garganta, nariz y oídos. Consultas de 1 a 4. Máximo Gómez. 386. Telf. M-2330.
E 1793 Ind 1 ag

Dr. C. E. FINLAY F. A. C. S.
PROFESOR DE OFTALMOLOGIA
Especialista en enfermedades de los Ojos y de los Oídos
Calle J. 135, entre Línea y 15, Vedado.
Teléfono F-1178.
Consultas de 11 a 12 y de 2 a 5 y por convenio previo.
E 1807 Ind 1 ag.

ORTOPEDICOS

EMILIO P NUÑEZ
Ortopédico: Malecón 56. Teléfono A-9559. Faja especial para hernias, vientre, colon etc. y aparatos para toda clase de imperfecciones. 20 años establecido.
E-2806 Ind. 6 Dic.

COMADRONAS FACULTATIVAS

MARIA NUÑEZ
Facultativa en partos. Comadrona del Centro Balear. Consultas de 2 a 3 p. m. Aranguren, antes Campanario, 132-B, bajos, entre Zanja y Dragones.
E 1898 Ind 17 ag

ANA MARIA V. VALDES
COMADRONA
Muchos años de práctica. Los últimos procedimientos científicos. Consultas de 1 a 4. Precios convencionales, 21, esquina a B, número 317. Vedado. Tel. F-1252.
E 1891 Ind 13 ag

GIROS DE LETRAS

J. BALCELLS Y CIA.
S. en C.
San Ignacio Núm. 33.
Hacen pagos por el cable y giran letras sobre New York, Londres, París y sobre todas las capitales de España, Islas Baleares y Canarias. Agentes de la Compañía inglesa de Seguros contra incendios "The Royal", Administración de bienes.
E 1742 Ind 1 ag

ZALDO Y COMPAÑIA
Cuba números 76 y 78
Hacen giros de todas clases sobre todas las ciudades de España y sus pertenencias. Se reciben depósitos en cuenta corriente. Hacen pagos por cable, giran letras a corta y larga vista y dan cartas de crédito sobre Londres, París, Madrid, Barcelona y Nueva York, New Orleans, Filadelfia y demás capitales y ciudades de los Estados Unidos, Méjico y Europa, así como todos los pueblos.
E 1746 Ind 1 ag

N. GELATS Y COMPAÑIA
103. Aguiar 103, esquina a Amargura. Hace pagos por el cable. Facilita cartas de crédito y giran pagos por cable; giran letras a corta y larga vista sobre todas las capitales y ciudades importantes de los Estados Unidos, Méjico y Europa, así como sobre todos los pueblos de España, Londres, París, Hamburgo, Madrid y Barcelona.

CAJAS RESERVADAS
Las tenemos en nuestra bóveda, construída con todos los adelantos modernos y las alquilamos para guardar valores de los interesados. En esta oficina daremos todos los detalles que se deseen.
N. GELATS Y COMPAÑIA
BANQUEROS

10 CENTAVOS
DE 7 A. M. A 4 P. M.; Y DE 4 A 10 P. M.
15 CENTAVOS

SOLICITUDES DE TRABAJO: DIEZ CENTAVOS
DEPARTAMENTO DE ANUNCIOS CLASIFICADOS

10 CENTAVOS
DE 7 A. M. A 4 P. M.; Y DE 4 A 10 P. M.
15 CENTAVOS

FOLLETIN 77

JULIO DINIZ

LA MAYORAZGA DE LOS CAÑAVERALES

NOVELA

Traducida del portugués por

MARIA LUZ MORALES

TOMO II

De venta en la "Librería Nueva", de J. L. González, Obispo 98. Teléfono A-2717

(Continúa)

Al final de la escalera, Magdalena ocultó de nuevo la luz y dando algunos pasos más se detuvo junto a una cortina.

—Ahora haga usted lo que su corazón le dicte—dijo a Enrique.

El joven corrió la cortina con precaución y se encontró en la capilla. Cristina estaba aún rezando, y como la puerta por donde entrara Enrique quedaba detrás de ella, no le vió llegar. Enrique la contempló todo el tiempo que duró su oración. Al levantarse Cristina y volver la cabeza, lo descubrió y dió un grito, asustada. La obscuridad que reinaba en la capilla no le dejó al pronto distinguir quién era, lo que aumentó su terror.

Enrique fué hacia ella, diciendo:

—No tema, Cristina. Soy yo.

Al reconocerlo, la tímida jovencita quedó asustadísima. ¿Cómo se explicaba la presencia de Enrique en aquel lugar? Ni tiempo tuvo de darse a sí misma ninguna explicación. Enrique repitió:

—Soy yo, Cristina; yo, a quien usted salvó y por quien con tanto fervor vino a rezar aquí. Gracias una vez más; gracias, Cristina. Usted me ha hecho comprender todos los castos y puros placeres de la familia, y después de consagrarme sus desvelos, me dedicó sus oraciones. Déjeme besarle la mano con todo el cariño, con toda la pasión que hay en mi alma.

Y diciendo esto, llevó a sus labios la mano que ella, emocionadísima, no intentó siquiera retirar de entre las de él.

—Ahora le suplico, Cristina, que ya que me hizo entrever las delicias de la vida de familia, no me condene para siempre al suplicio de no verlas realizadas. Acuérdese de que no conocí madre ni túve hermanos, de que he vivido solo, y de que pronto volveré a esa vida solitaria y fría, que ahora será para mí un tormento. Compadézcase de mí. ¿Quiere usted venir a ocupar en mi corazón el lugar vacío que hay en él para los cariños de madre, de hermana y de...?

—¡Enrique!... —murmuró apenas inteligiblemente la sobresaltada criatura.

—Delante de esta Virgen a quien usted rezaba, y poniendo la mano sobre los Evangelios de este altar, yo le prometo más que una pasión pasajera de muchacho. Le prometo una constante adoración; le prometo rodearla del respeto del hombre que a sus virtudes debe su reconciliación con el mundo. Acepte usted, Cristina, acepte el ofrecimiento de mi corazón.

Cristina temblaba sin poder contestar.

Magdalena entró a su vez en la capilla.

—No se puede pedir así una contestación inmediata, primo Enrique—dijo la mayorazga.

Cristina, cada vez más sorprendida por estas sucesivas e inesperadas apariciones, corrió hacia su prima.

—¡Tú, Lena! ¿Tú también aquí?

—¿Acaso no me correspondía recibir en mi casa a las visitas? Pero, vamos, dime al oído la contestación que quieres que yo dé por tí al señor Enrique de Souzellas, ya que me parece que acaba de pedir muy terminantemente tu mano.

Cristina no contestó sino estrechándola más contra su pecho.

—No contestaron los labios, primo Enrique—continuó la mayorazga—pero habló su corazón al mío, sintiendo distintamente sus palpitaciones

—¿Y dice...?

—¿Qué ha de decir? Que sí...

Y Magdalena, que tenía la mano de Cristina en la suya, se la alargó a Enrique, que la estrechó apasionadamente y la besó de nuevo.

Y me parece que podemos afirmar que esta vez hubo consentimiento.

El viejo Torcuato, cansado de esperar fuera de la capilla y pareciéndole que los rezos de su amita se prolongaban demasiado, resolvió llamar a Cristina.

Al entrar divisó a tres personas en lugar de una sola, como esperaba, y retrocedió estupefacto y aterrado.

Creyó que las almas en pena andaban por la capilla y no se atrevía a acercarse.

Magdalena, que le oyó entrar, le animó diciéndole:

—No tenga miedo, Torcuato. El alma de mi madrina me encargó que hiciese esta noche sus veces. Soy yo.

El espanto del viejo criado no era ahora menor. Se restregaba los ojos, como si temiera estar dormido, y no cesaba de mirar a Magdalena, a Enrique y a Cristina, sin poder explicarse lo que veía.

Momentos después entraban en la sala donde Magdalena había recibido a Enrique y allí la vieja Brígida les sirvió el té.

La antigua criada de la vieja mayorazga hizo muchas fiestas a Cristina, y como ya se diera cuenta de la clase de sentimientos que la unía a Enrique, soltó algunas indirectas que hicieron ruborizar a Cristina y reír a Magdalena.

Pasaron así una deliciosa noche, hablando y riendo en perfecta intimidad.

—¡Qué lejos estaba yo hoy de pensar en esta deliciosa reunión!—dijo Enrique—. Decididamente es maravillosa esta casa: el pueblo tiene razón. La mayorazga fué seguramente la que se encargó de hacer las invitaciones.

—Es verdad: ¿cómo ha sido que todos hayan venido aquí?—preguntó Cristina, ya menos emocionada—.

—Ya sé: fué Torcuato, que no supo guardar el secreto. No sé qué necesidad había de...

—¿Yo, niña? ¡Vamos! Si yo hasta...

—En Torcuato hay algo más temible que la indiscreción—dijo Magdalena.

—¿El qué?—preguntó su prima.

—La discreción

—¿Por qué?

—Porque Torcuato, para ser discreto, emplea unas medias palabras que explican más de lo que hay de verdad.

—Yo...—iba a decir el viejo justificándose, cuando Enrique le interrumpió:

—Vamos, expliquemos cada uno nuestra presencia aquí.

—En ese caso, es justo que Cristina hable primero.

—¿Qué he de decir yo?

—Dí por qué viniste. ¿No has oído al primo Enrique?

Pero si ya lo sabéis...

—Es que tal vez a él no le sea desagradable oirlo otra vez de tu boca.

—No, no: mi venida no tiene nada que explicar.

—¿Qué dice usted a esto, primo Enrique?

—No tengo valor para pedir más de lo que ya he pedido.

—Pedido y obtenido: puede usted afirmarlo...

Pues bien: Cristina vino aquí traída por un sentimiento de piedad y de...

—¡Lena!

—Así y todo, sería curioso oirle contar el miedo que debió de pasar por el camino desde el Monasterio hasta aquí. Torcuato no sería, de fijo, compañía bastante para limpiarle la carretera de visiones y supuestos malhechores.

Cristina se echó a reir.

—Pero vamos a las explicaciones de los demás. Cristina avisó a Torcuato. Torcuato avisó al primo Enrique...

—Yo...

Cristina miró al viejo con un lindo gesto de reprensión.

—¡Si yo lo hubiera sabido...!

—Yo... yo no lo dije... yo... sólo dije...

Enrique tomó la palabra.

—Torcuato no es culpable del todo. ¿No creen que habría en mí algo que me ayudara a adivinar? Torcuato se traicionó involuntaria e inconscientemente, y en cuanto a la prima...

—¿Yo? Lo supe también por Torcuato.

—¿Entonces también éste te lo dijo? ¡Vaya un guardador de secretos!

—Eso sí que no. Yo no se lo dije a la señorita Magdalena... Ella fué la que...

—Fué lo que dije yo hace poco: la discreción de Torcuato reveló el secreto.

—¿Cómo?

—Torcuato habló con su viejo amigo el naturalista.

—Pero tampoco se lo dije.

—No: a ese se lo quiso ocultar y de ahí vino el mal.

—Vamos, vamos.

—Lo que yo sé es que Vicente me vino a buscar a la puerta del Monasterio y me reprendió con una severidad y una aspereza que aun no le había merecido nunca. Estaba el hombre convencido de que era yo la heroína de ciertas aventuras románticas que sucedían de noche en esta mi propiedad de los Cañaverales. Y tan irritado estaba, que no me quiso oir cuando yo procuraba aclarar lo que para mí era un perfecto enigma. Al retirarse, me dijo al fin que no tratase de ocultarle la verdad, porque lo sabía todo por Torcuato.

—Yo no dije...

—Y después la prima...

—Yo entonces llamé al señor Torcuato, me armé de toda mi gravedad y le exigí que hablase y me dijese todo lo que había y todo lo que sabía respecto de unos paseos a los Cañaverales; él se mostró reacio, pero al fin habló.

—Pero ¿también sabía que iba yo a venir?—preguntó Enrique.

—¿Pues no se acuerda de que por la mañana me había acosado a preguntas respecto al camino de la quinta de los Cañaverales? Ya me extrañaba la insistencia, pero después tuve una sospecha. Pregunté a Torcuato si le había hablado de esto. Su contestación, a pesar de sus dudas y vacilaciones, me convenció al fin de que tendría el placer de recibir aquí al primo Enrique.

—¿Y qué dijiste en el Monasterio? ¿Saben que viniste?

—No. Dije que iba a visitar a Brígida, con quien pasaría la noche. Bien me viste salir. Vinimos las dos aquí aun con día para arreglar la casa.

—Pero yo no dije nada—insistió Torcuato.

—Entonces, ¿por qué motivo se indignó tanto el naturalista?—preguntó Enrique—. ¿Qué era lo que creía?

—¡Ah!... Es que Torcuato tuvo la habilidad, con sus medias palabras y sus reticencias indiscretamente discretas, de arreglar las cosas de manera que el anciano Vicente llegó a convencerse de que aquí había una novela y de que yo

M.E.C.D. 2016

OFICIAL

República de Cuba

SECRETARIA DE OBRAS PUBLICAS
ANUNCIO

Pliego de condiciones y modelo de proposiciones para la subasta de reconstrucción del kilómetro 1 al 14 más 340 y la construcción del kilómetro 14 más 340 al 30 más 830 de la carretera de Pinar del Río a San Juan y Martínez.

Resuelto por el honorable señor Presidente de la República por Decreto número 1475 de fecha 3 de octubre de 1927, la ejecución de distintas obras en la Provincia de Pinar del Río, entre las que se encuentra la de la Carretera de Pinar del Río a San Juan y Martínez, de acuerdo con el Proyecto aprobado por esta Secretaría:

PRIMERO: Que en el Negociado de Contratos, Bienes y Suministros de la Secretaría de Obras Públicas, en la División de Supervisión de Obras de la misma y en la Jefatura del Distrito de Pinar del Río se facilitarán cuantos datos o antecedentes se soliciten con relación a dichas obras, así como también se entregarán a quienes lo soliciten los Pliegos de Condiciones aprobados para la subasta a dichas obras.

SEGUNDO: Que hasta las tres de la tarde del día 10 de enero de 1927, se recibirán en la Secretaría de Obras Públicas, calle de Sol esquina a Aguiar, en sobre cerrado y debidamente lacrado proposiciones para la ejecución de las citadas obras, de acuerdo con los requisitos y especificaciones que se consignan en los referidos pliegos.

Los sobres conteniendo las proposiciones serán dirigidos al señor Secretario de Obras Públicas con la siguiente inscripción: "Proposiciones para la reconstrucción y construcción de la carretera de Pinar del Río a San Juan y Martínez."

En dicho día y hora el Tribunal que para esta subasta ha designado el Gobierno abrirá y leerá públicamente las proposiciones presentadas.

Aprobado:
Carlos Miguel DE CESPEDES
Secretario de Obras Públicas.
11650 Dic. 18 al 23 y En. 5 al 10.

ORDEN DE LOS ANUNCIOS CLASIFICADOS

A Alquileres de Casas.
B Alquileres de Departamentos.
C Alquileres de Habitaciones.
D Alquileres de Locales.
E Alquileres de Garages.
F Se necesitan.
G Se ofrecen.
H Compra y Venta de Fincas.
I Compra y Venta de Solares.
J Compra y Venta de Establecimientos
K Compra y Venta de Animales.
L Automóviles.
LL Dinero en Hipotecas.
M Bonos y Valores.
N Compra y Venta de Objetos Varios.
Ñ Compra y Venta de Objetos Varios.
O Enseñanzas.
P Hospedajes.
Q Para las Damas.
R Compra y Venta de Instrumentos de Música.
S Maquinarias.
T Muebles y Prendas.
U Pérdidas.
V Para Hogar.
W Compra y Venta de Libros.
X Comidas.

(A) ALQUILERES DE CASAS

(1)—Habana

MERCADERES 12. Se alquila gran planta para comercio con 500 metros. Precio bajo. Miguel F. Márquez. Cuba 50, teléfono A-8450. 61455 28 Dic.

ANIMAS 50. Magnífica planta baja moderna con tres habitaciones grandes, se alquila barata. Miguel F. Márquez. Cuba 50. Teléfono A-8450. 61456 28 Dic.

ALQUILO bajos Jesús María 115, acabados de pintar, sala, saleta, comedor, baño, tres habitaciones, servicio criados, patio, traspatio. Se da barata. Llave en los altos. Informan Cuba 76 de 3 a 5. Dr. A. Maruri. F-1929. 61448 25 Dic.

SE alquilan los altos de Indusaria esquina a Dragones, propia para escuela o sociedades. Llaves e informes en los mismos. Teléfono A-7709. S-8141 30 Dic.

EN la Calzada del Monte número 163, entre Indio y San Nicolás se alquilan unos hermosos altos compuestos de sala, saleta, comedor, baño intercalado, cocina, servicio y cuarto de criados y cinco habitaciones. Alquiler módico. La llave en los bajos. Informes A-8945. 61476 28 Dic.

SE alquila una planta baja moderna, en Lealtad letra B, esquina a Salud, fonda de la botica. Informan tel. A-7552. S-8138 25 Dc.

SE alquila en San Rafael y Basarrate, un hermoso alto. La llave en la bodega. Informan teléfono M-2504. S-8136 4 En.

SE alquila en Estrella número 7, magnífico local propio para fonda, tren de lavado o almacén. Informan en el número 3. Tel. M-3670. 61326 29 dic.

BONITAS Y BARATAS CASAS

Se alquilan los altos y bajos de Benjumeda 56, con sala, saleta, tres habitaciones, baño intercalado, ocina de gas, calentador y demás servicios. Informan señor Alvarez, Consulado 126, altos. El papel dice donde está la llave. 61318 23 dic.

OQUENDO 3.

Esquina a la calle Agustín Alvarez, se alquila con sala, comedor, tres habitaciones y demás servicios. Informa señor Alvarez, Consulado 126, altos. El papel dice donde está la llave.

EN CUARENTA PESOS

Se alquilan las espaciosas casas sin altos y con abundante agua, calle de Agustín Alvarez número 8 y 10, a una cuadra del Nuevo Frontón y dos de Belascoaín, con sala, saleta, tres habitaciones y demás servicios. Informa señor Alvarez, Consulado 126, altos. El papel dice donde está la llave 61320 23 dic.

VILLEGAS 109

Casi esquina Muralla dos pisos frescos, con grandes comodidades, cuatro habitaciones, sala, recibidor, servicio modernista. Precio primero 90 pesos y 80 pesos. F-5506. 61293 27 dic.

ARAMBURO 52

Entre San José Zanja, un salón para comercio $65, un piso tres habitaciones, sala, servicios 50 pesos. F-5506. 61292 27 dic.

ALQUILO Factoría 104 altos, frente Terminal, sala, dos cuartos, baño intercalado, cocina gas grande, comedor, servicio criados, moderna, recién pintada. Rebajada, dueño en la misma 9 a 11, llave bajos. 61279 21 dic.

EMPEDRADO 43, ALTOS

Entre San José Zanja, un salón con seis habitaciones independientes para comercio, sala, saleta, cinco cuartos, comedor y servicios. 314, de 2 a 3. 61378 30 dic.

NEPTUNO 209 por Marqués González, sala, cuarto y servicios. Precio 30 pesos. Informan F-2884. 61377 30 dic.

JESUS María número 25, se alquila una casa en el primer piso. La llave al lado. Informan teléfonos I-7369. I-6174. 61359 25 dic.

SE alquilan los altos de Malecón número 34, entre Campanario y Perseverancia. Informan en los mismos. S 8116 22 dic.

SE alquilan San José 209, entre Basarrate y Mazón, dos plantas muy bonitas. Cerca de la Universidad. Se exigen referencias. La llave en el 207. Informan Notaría de Lamar. Cuba 49, Teléfono A-4952. S 8113 25 dic.

SAN LAZARO 200

Se alquila, tiene cuatro pisos dando frente al Malecón. Informan F-2134. S 8114 24 dic.

ALQUILERES DE CASAS

JESUS Peregrino y Hospital, altos de la carnicería, alulqio sala, comedor, tres habitaciones, baño intercalado y demás servicios. Informan teléfono F-4774. 61371 25 dic.

SE alquilan los bajos de Maloja 29, inmediatos a Angeles, con sala, saleta, tres cuartos, cocina, baño y demás servicios, es muy fresca y clara. Precio 50 pesos. La llave en los altos. Informan E, 22 o teléfono F-5357. 61362 24 dic.

SE alquilan los bajos de la casa Zulueta 36-D, entre Teniente Rey y Dragones, las llaves en los altos de lacasa y para informes en Prado 111 de 9 a 12 y de 2 a 5 de la tarde. 61363 24 dic.

OBRAPIA 63. Se alquila un piso alto, compuesto de sala, saleta, cinco habitaciones, baño al centro, cocina de gas y servicios de criados. Precio de situación. Llave en los bajos. Tel. A-3314. 61365 24 dic.

HABANA NUM. 183, ALTOS

Se alquila el piso alto, izquierda, de esta hermosa casa, dotado de sala, saleta comedor al fondo y cuatro habitaciones para familia, y una para el servicio. Cuenta con bomba de elevar el agua. Alquiler reducido con arreglo a la situación. Las llaves en el bajo, derecha. Informes en San Pedro número 6. A-9619. 61406 27 dc

SOL NUM. 2, PRIMER PISO

Se alquila este fresco y amplio piso compuesto de sala, saleta y tres habitaciones para familia, una para servicio, baño y demás servicios. Las llaves en San Pedro número 6. Informes: Teléfono A-9619. San Pedro número 6, esquina a Sol. 61404 27 dc.

SOL NUM. 34

Se alquila la casa mencionada, con sala, y cuatro habitaciones bajas y otras cuatro altas, dotadas unas y otras de los servicios sanitarios correspondientes. Las llaves en San Pedro número 6. Informes San Pedro 6. Teléfono A-9619. 61403 27 dc

ESTRELLA 165, dos pisos, altos, sala recibidor, tres cuartos, comedor al fondo, baño intercalado, servicio criados, 50 pesos. Llaves bodega. Dueños Gervasio 149 altos. 61429 21 Dic.

SE ALQUILAN LOS MODERNOS BAJOS DE MALECON, 295, ENTRE ESCOBAR Y LEALTAD COMPUESTOS DE SALA, RECIBIDOR, COMEDOR AL FONDO, TRES CUARTOS, BAÑO, COCINA, SERVICIO DE CRIADOS, PATIO Y UN CUARTO EN EL SOTANO. LA LLAVE E INFORMES EN TROCADERO, 89, TELEFONO M-5665.
61418—22 Dic.

EN 50 pesos, bajos, cuatro cuartos, 2 ventanas. En 45 pesos, tercer piso, Jesús María 73, entre Compostela y Habana. Informan: Belascoaín 648, altos M-6647. 61436 21 Dic.

SE alquila en $50.00, una cuadra de Monte el precioso segundo piso alto de la moderna casa Tenerife número 8, con tres cuartos, baño intercalado, sala, saleta, comedor al fondo, cuarto de criado, servicio y agua abundante. Informan: M-9616. 61433 21 Dic.

EN proporción se alquilan los altos de Vigía número 50 con tres cuartos, sala, saleta. La llave en los bajos. Informan en Maloja 71. Teléfono A-6525. S 8095 28 dic.

SE alquila piso alto, Neptuno 29 y otro Angeles esquina Estrella, nuevo edificio de Ruisánchez. Teléfono A-2024. 61305 22 dic.

ALQUILO Inquisidor 27, esquina a Luz, gran casa, tres pisos, con preparación para inquilinato, negocio, oficina, agua por motor. Llave al frente, café. Informes A-6523. 61339 25 dic.

PARA pequeño negocio o industria alquilo accesoria Inquisidor 27, por Luz. Llave lechería al lado. Informan A-6523. 61338 25 dic.

LUJOSAS Y BARATAS CASAS

Se alquilan los lujosos altos de las letras B y H de San José 124, entre Lucena y Marqués González, sala, saleta, tres habitaciones, salón de comer, cuarto de criados, dobles servicios sanitarios, con calentador. Informan señor Alvarez, Consulado 126, altos. El papel dice donde está la llave.

PROXIMO A LA TERMINAL

Se alquilan los bajos de Misión 10, con sala, comedor, dos habitaciones y demás servicios. Informan señor Alvarez, Consulado 126, altos. El papel dice donde está la llave.

ANIMAS 104, ALTOS

Se alquila esta bien situada casa, con sala, saleta, tres habitaciones, una más en la azotea y demás servicios. Informa señor Alvarez, Consulado 126, altos. El papel dice donde está la llave.

PROXIMO A SANIDAD

Se alquilan los altos de Sitios 157, sala, saleta, tres habitaciones y demás servicios. Informa señor Alvarez, Consulado 126, altos. El papel dice donde está la llave. 61321 23 dic.

DAMAS 2, ESQUINA A LUZ

Casa moderna planta baja con sala, comedor, tres habitaciones, cocina de pas y carbón. Llave e informes en Sol número 42. Tel. A-2974. 61283 29 dic.

SE alquilan los altos Espada y Animas en 60 pesos y los bajos por Animas el mismo edificio en 45 pesos, ambas bonitas, cómodas e independientes. Informan L. López, San Rafael número 36. Teléfono A-3040. Las llaves en Espada y San Lázaro, "Bar Nicanor". 61265 27 dic.

SE ALQUILAN ESPACIOSOS

altos en Aguiar 102, esquina Lamparilla, costado Banco Gelats. Propios para oficina, club o residencia; hermoso decorado, abundante agua por medio de motor eléctrico. Precio situación. Informa: "The Babcock & Wilcox Co." en los bajos. 61013 31 dc

SE alquila la casa San Nicolás 136, bajos. Informa el señor J. Alvarado, teléfono M-1110 y el señor Romeu, teléfono A-1213. S 8079 24 dc

AGUILA, 17, espléndido alto, se componen de sala, recibidor, hall, gran gabinete a la calle, 5 grandes habitaciones, baño intercalado, todo de porcelana, salón de comer y cuarto y servicios de criados, agua caliente en todos los servicios, incluso en la ducha. Está abierto de 10 a 12 a. m. y de 3 a 5 p. m. Informan en la misma. S-8098 21 dc.

ALQUILO EN LEALTAD

No. 52, altos, un Departamento, esquina, amplio y fresco, con sus servicios modernos, precio 35 pesos. Informes en la misma, segundo piso. 61157 22 dc.

INFANTA Y SANTO TOMAS

Se alquila casa moderna, sala, comedor, recibidor, tres cuartos grandes, cocina de gas, baño intercalado, regios altos. Informan Tel. I-2597. 61251 2? dc.

AYESTERAN, 35

en 28 pesos, casita moderna, sala, dos cuartos, cocina, servicio, patio, agua abundante. Informan Tel. I-2597. 61253 21 dc.

CASTILLO 45-C

Casa cómoda, sala, dos cuartos, cocina, y servicios. $30. Próxima al mercado y tranvías. Llave bodega. Informes San Joaquín 33, bodega. Telf. M-1808. 61023 24 dc

ZEQUEIRA 12-A, BAJOS

Casa moderna con sala, comedor, tres cuartos, cocina y servicios. $35. Tranvías a media cuadra. Llave bodega. Teléfono M-1808. 61024 24 dc

ALQUILERES DE CASAS

HABANA, 207

Pisos modernos, sala, comedor, tres cuartos, cocina, baño completo, dos patios, $50. Agua con motor. Llave, Habana 201. Informes San Joaquín 33, bodega, teléfono M-1808. 61022 24 dc

CARDENAS 79, entre Misión y Arsenal. Se alquila barata para tren de lavado, tintorería carpintería u otra industria. La llave en la bodega esquina a Misión. Informes Habana 186. Teléfono M-1541. S 8081 27 dc

CUBA 116 .Se alquila la magnífica casa compuesta de dos plantas propia para industria, almacén, tintorería, casa de huéspedes, es muy grande y sirve para varias familias, 4 baños. Precio $220. Informan teléfono F-4415. S-8074 29 Dic.

SE alquila una casa moderna Salud 197 altos, tres cuartos, terraza, sala y comedor, azotea al fondo cocina gas y muy barata. U-2937. Sr. López. S 8076 21 dc

CASTILLO 54

Casa madera muy amplia, sala, comedor, tres cuartos, cocina, servicios, patio y traspatio. $30. Próximo al Mercado y tranvías. Llaves bodega. Informes San Joaquín 33. Teléfono M-1808. 61021 24 dc

SE alquila la casa Arbol Seco, número 21, sala, comedor y dos cuartos bajos y cuarto con sus servicios. Informan teléfono F-1259. S 8084 21 dc

ALQUILO EN 45 PESOS

Casa dos plantas, sala, comedor, una habitación y servicios en cada planta; tiene balcón corrido. Apodaca 55, entre Suárez y Revillagigedo. La llave en la mueblería. Informes, Hospital 7-B, altos U-1802. 61040 22 dc.

HABANA 165 bajos, entre Jesús María y Merced, tranvías por la esquina y por el frente; tres habitaciones y demás comodidades. Alquiler módico. Informan en Muralla 111. Teléfono A-7468. 60898 23 Dic.

ROMAY 35-A, BAJOS

media cuadra de la calzada; sala, recibidor, baño completo, tres cuartos, servicios de criados y cocina de gas. Llave en el alto. Informes Jesús del Monte 11, altos; teléfono M-9434. 61135 23 Dic.

ALQUILO cerca Carlos III Lugareño 26, bajos, frente al parque, portal, sala, recibidor, tres cuartos, comedor al fondo, baño intercalado, cocina, servicios, cuarto criados, rebajada $55.00. Llaves bodega. Informan Mercaderes 27, A-6524. 61088 23 dc.

SE alquila espléndido primer piso para familia de gusto, en a calle Cuba 21-A entre Empedrado y O'Reilly; se compone de portal, sala, saleta, cuatro cuartos, baño intercalado, comedor, terraza, pantry, cocina, cuarto de criados y servicios; todo decorado Renacimiento Español. Informes en la misma el portero; teléfonos I-4990 y M-3932. S 8083 25 dc

SE alquila en Marqués González 6-B, entre San Rafael y San José, el amplio bajo, con sala, comedor, tres grandes cuartos, patio, baño y servicios. La llave en la bodega. Informes A-6420. 61079 24 dc

EN $55 se alquila la linda casita de Amistad 33, altos, propia para un matrimonio o corta familia. Sala, dos habitaciones, comedor, cocina de gas, baño intercalado completo con agua caliente y fría en todos los servicios y ducha. Sol 96; teléfono A-0510. S-8093 23 Dic.

ALQUILO moderna casa S. Miguel 179 B bajos y altos, sala, tres cuartos, comedor, baño intercalado, cocina, servicios, cuarto criados, rebajados altos y bajos $50.00. Llaves bodega de Oquendo. Informan Mercaderes 27. A-6524. 61086 23 dc

JESUS María y Curazao, sala, comedor, cuarto, cocina y patio a 25 y 30 pesos. Llave Curazao 29. Tel. M-7704. S 8051 22 Dic.

GLORIA 225

Amplia casa, con 7 habitaciones gran local al frente, patio, azotea, servicio sanitario, cocina, precio de situación. La llave allí. Informan 12 esquina a 15, Vedado. S 9056 26 Dic.

ESTRELLA 115, ALTOS

Se alquilan sala, saleta, 4 habitaciones, servicio sanitario y cocina. Precio de situación. La llave en los bajos. Informan 12 esquina 15, Vedado. S-8058 26 Dic.

SE alquila el principal de la casa calle de Gervasio 116 entre San Rafael y San Miguel compuesto de sala, comedor, tres cuartos, baño y cocina, Informes en la misma. 60842 21 Dic.

SE alquilan Monte núm. 15, segundo piso derecha, compuesto de sala, saleta, terraza, comedor, nueve grandes habitaciones, cocina, baño intercalado y doble servicio sanitario. La llave en los bajos, informan en los "Grandes Almacenes El Número 15", Monte 15. Teléfono A-2803. Habana. 60851 24 Dic.

SE alquila Cuba 89, primer piso izquierda compuesto de sala, saleta, comedor, seis grandes habitaciones, cocina, baño y doble servicio sanitario. La llave en la bodega de la esquina, informan en los grandes Almacenes "El Número 15", Monte 15. Teléf. A-2803. Habana. 60850 24 Dic.

SE alquilan las casas, Bernaza 48, primer piso, sesenticinco pesos; Cárdenas 5 primero, izquierda, sesenticinco pesos; segundo derecha sesenta pesos; tercero izquierda cincuenta pesos; Cárdenas 64, primer piso, cincuenticinco pesos y Zulueta 36 F, altos, ciento ochenta pesos. Las llaves e informes en Zulueta 36-G. Teléf. A-9266. 60839 26 Dic.

SAN José 93, altos y bajos, sala, recibidor, tres grandes habitaciones, comedor al fondo, baño completo, calentador, cuarto y servicios criados. Llave bodega, M7704. S 8052 22 Dic.

SE alquilan en Monte nóm. 133 entre Angeles e Indio, hermosos departamentos modernos, compuestos de Sala, comedor, 2 habitaciones para familia con cuarto de baño completo intercalado, cocina de gas y cuarto para criada con su servicio. La llave e informes los da el encargado de la misma. 60867 23 Dic.

AGUIAR 43, lujoso alto, con sala, saleta, tres cuartos, baño intercalado, comedor y cocina, barato. Informa el Encargado. 60848 31 Dic.

PROXIMOS a desocuparse se alquilan las dos plantas altas Monte 68, propios para casa de huéspedes o familia numerosa. Informan en los bajos. 60713 30 dic.

SE alquila la casa Conde 13, altos, sala y tres cuartos, servicios, en $30. Llaves en la misma. 61076 23 dc

SAN Rafael 151, 161 y 165, altos, entre Lucena y Marqués González, se alquilan con sala, comedor, tres o cuatro grandes cuartos, baño y servicios. La llave en la bodega. Informes A-6420. 61080 24 dc

SE alquilan pisos baratos en el moderno edificio Marqués González 14, con sala, recibidor, dos amplias habitaciones, comedor al fondo, baño completo, con agua fría y caliente, cocina de gas. Informes ferretería de Padre Varela y San Rafael. Teléfono U-5215. 60580 30 dic.

ALQUILO hermosa casa, Suárez 116, altos, compuesta de sala, saleta, cuatro cuartos, cocina de gas, baño intercalado, baño de criados y servicios sanitarios completos. Informan: A 4358 y M 6263 Altos botica Sarrá. 60773 22 dic.

GANGA. Se alquila magnífica casa Aguila 349, propia para tintorería, taller de lavado o particular, es grande y sirve para dos familias; tiene lavaderos y metro contador puesto; sirve para otras industrias. La llave en la bodega. Informan: Telf. X 1675. 60807 23 dic

COMPOSTELA 107

Propia para establecimiento planta baja, altos, cuatro habitaciones y servicios. Precio reajustado 100 pesos. Informan F-2134. 60735 21 dic.

ALQUILERES DE CASAS

INQUISIDOR 35-A

En 50 pesos se alquila este hermoso principal con habitación a la calle, saleta y cuatro habitaciones. Informan en Oficios 88, almacén de Manuel Muñoz y Co. 60684 30 dic.

PRECIO DE SITUACION

Bajos Concordia número 163 y medio, a la brica frente y habitaciones; con sala, saleta y cuatro habitaciones. La llave en la bodega. Informan J número 200 entro 21 y 23. Tel. F-4723. S 8036 25 dic.

SE alquilan los hermosos altos de Belascoaín 41, informan en los bajos Lotería. 60837 22 Dic.

CARLOS III 16 C y D

Altos y bajos de tres y cuatro habitaciones, baño intercalado moderno, cocina de gas y servicios. Precio reajustado 70 pesos. Informan F-2134. 60736 21 dic.

ALQUILO Blanco núm. 38, bajos, en $65.00; sala, saleta, cuatro cuartos, doble servicio, cocina gas, agua en abundancia. Llave e informes bodega La Paz esquina a Animas. S-8048 21 Dic.

SE alquila un segundo piso en Malecón 91, entre Perseverancia y Lealtad, en 60 pesos. La llave e informes en San Lázaro 270, altos 60656 21 Dic.

SE alquilan los altos de San Miguel número 215, entre Infanta y San Francisco, compuestos de tres espléndidas habitaciones, sala, saleta, baño intercalado, un departamento en la azotea y todos sus servicios a la moderna. Informes, en San Miguel No. 211, altos. Esq. a Infanta. 60449 21 dic

BUENA ESQUINA

San Lázaro y Manrique. Se alquila toda con fiador, contrato La llave en el 4 por Manrique, demás doctor Pina. Cuba 44. 57828 29 Dic.

CASAS BARATAS ACABADAS

de fabricar, se alquilan Monte número 363. Casas de sala, saleta, tres grandes habitaciones, cocina de gas, servicio intercalado, calentador, servicio y cuarto para criados. Cristina número 4. Casas, compuestas de sala, saleta, cuatro grandes habitaciones, servicio intercalado, calentador, cocina de gas, servicio y cuarto para criados. Matadero, entre Monte y Cristina. Varias casas compuestas de 2 y 3 habitaciones, sala, saleta, cocina de gas y servicios completos. Desde $45 a $65. Cuartos para hombres solos. Se alquilan en Monte número 363 D y E. Informes: Cristina número 4-B, oficina. 57836 29 Dic.

SE alquilan los bajos de San Rafael número 174, entre Infanta y San Francisco, compuesta de tres buenas habitaciones, sala, saleta, baño intercalado y demás servicios a la moderna. Informes en San Miguel No. 211 altos. Esq. a Infanta. 60448 21 dic

CONCORDIA 127 altos entre Gervasio y Belascoaín, compuesta de sala, saleta, tres cuartos, comedor, baño, cocina de gas y servicio para criados. La llave e informes en los bajos. 60681 22 dic.

SE alquila muy barata Cárdenas 79 entre Misión y Arsenal, buena para tintorería, tren de lavado u otra industria. La llave en la bodega de Cárdenas y Misión. Informes Habana 186. Tel. M-1541. S 8028 25 dic.

AMARGURA 76, se alquila el tercer piso, compuesto de sala, saleta, seis habitaciones, baño intercalado, cocina y servicios para criados; tiene mucha luz y es fresco. Informes en el 63. 60537 29 dc

HOTELEROS

No paguen regalía por hotel o restaurant. Tengo la OPORTUNIDAD UNICA de la Habana sólo por un alquiler módico. MARCHINI. Apartado 704. 60589 22 dc

PARA LAS NORMALISTAS

Vayan a ver las casas Acosta número 66 y Picota número 16.

pues con el traslado al antiguo Belén de las Escuelas Normales de señoritas a las familias que hospedan niñas del interior les convendrá esta amplia vivienda con todo el confort, cercándose a la escuela ganando tiempo y ahorrándose el tranvía. 60223 22 dic.

HABANA. Se alquilan los bajos de la casa Espada 31, compuesta de sala, comedor, cuatro cuartos, servicios, cocina y patio. Precio $55 mensuales y la llave la tiene la encargada al lado.

ARELLANO Y RECIO
Dpt. de Admon. de Bienes.
Telfs. A-2478 y A-2218
E-2580 Ind. 2 Nov.

SE ALQUILAN

Las casas San José 15, 17, 19, 21 y 23 y Rayo 10 y 12, propias para almacenes o fábrica de tabacos y cigarros. Espaciosos salones para escogida y despalillado de 1410 metros. Se pueden fraccionar para otras industrias.
Para Informes: Cia. Litográfica, Ayesterán, 11.
E-2805 Ind. 7 Dic.

SE alquilan los bajos de la casa Carmen número 46, propia para establecimiento o depósito y se da barato. La llave en los altos de la misma. Informan Villegas número 80. S 7832 23 dic.

SE alquilan los altos de Carlos III número 8-D compuestos de cinco habitaciones, sala, comedor, cocina y servicios sanitarios. La llave en los bajos del número 8-E. Informes en Belascoaín 76 esquina a Jesús Peregrino. Oficina de Herederos Vila, de ocho a once a. m. y de una a tres p. m. 60360 21 Dic.

EN 50 pesos alquilo los cómodos altos de San Francisco 5 entre Vapor y 27 Noviembre tienen sala, saleta, cuatro habitaciones, cuarto criada. Informes bodega Jovellar. 59724 21 Dic.

SE alquilan los bajos de Habana número 242. La llave en los bajos del 244. Informan Villegas número 80. S 7831 23 dic.

BARATOS. En lo mas céntrico alquilo los cómodos altos del (Edificio Recarey) situado Belascoain 95 con tres habitaciones, sala, saleta, decorados. Informes en la portería. 59725 21 Dic.

(2)—Vedado

VEDADO, se alquila Crechena 34 entre 8 y 10, casi esquina a 23 en 45 pesos, con sala, comedor, tres habitaciones, servicio completo. Teléfono F-2164. 61315 22 dic.

ALQUILERES DE CASAS

SE alquila un moderno piso alto en lujoso edificio, para familia corta, suntuoso cuarto de baño. Lugar aristocrático del Vedado, H número 184, entre 21 y 23. Informes el portero. 61272 24 dic.

VEDADO. L entre 11 y 13 número 119; se alquila casa chica con todas las comodidades modernas. Teléfono F-4518. S 8109 26 dic.

SE alquila una casa calle F No. 242, esquina 25. La llave en la bodega. Informes Teléfono A-8618. S-8097 28 dc.

SE alquilan en $60, los altos de la casa calle 8 número 42, frente al Parque Menocal, Vedado. 61000 23 dc

ALQUILO hermosa casa chica en 19 y 10 Vedado; tiene sala, dos cuartos, portal y traspatio, en el portal puede guardar máquina. La llave en la bodega. A-8637. 61032 22 dc.

SE alquilan en el Vedado, calle 10 número 9 y medio, entre 11 y 13, los bonitos altos de un chalet; tienen terraza, sala, saleta, gran comedor, cinco cuartos, baño intercalado, cocina y demás servicios. Teléfono F-4713. S 8085 1 en

SE alquilan los modernos altos y bajos de la casa calle 13 entre 14 y 16, número 108. Precio de situación. La llave en la calle 14 número 4 entre 9 y 11. S 8092 23 dc

SE alquila la hermosa casa 19 número 380, entre 2 y Paseo, acera de la sombra, compuesta de jardín, portal, sala, saleta, tres habitaciones, cuarto de criado y servicios sanitarios completos. Informan teléfonos A-4358 y M-6263, altos de la botica Sarrá. 61112 24 Dic.

SE alquila la hermosa y fresca casa calle Quinta número 36, al lado del garage, compuesta de jardín, portal, sala, saleta, cuatro cuartos, cocina, baño intercalado, servicios sanitarios completos y servicios de criados. Informan teléfonos A-4358 y M-6263. Altos botica Sarrá. 61111 24 Dic.

I No. 9 ENTRE CALZADA Y 9

Alquilamos dos casas una con 4 habitaciones, otra con 10. Precio de situación. La llave allí. Informan 12 esquina a 15, Vedado. S 8059 26 Dic.

EDIFICIO TAVEL, 21 y C, ALQUILA

casas con sala, comedor, cocina y baño, con dos, tres y cuatro cuartos; otra con sala, cuarto, cocina y baño. F-4252. Tavel. 60894 12 Enero.

C ENTRE 21 Y 23

se alquilan altos con terraza, sala, comedor, cuatro cuartos, corredor, cocina y baños $60. Llave informes 21 y C bodega. F-4252. 60816 12 Enero.

ALQUILO en lo mejor del Vedado los hermosos bajos de la calle 23 No. 350 entre Paseo y Dos. Las llaves e informes en la esquina Paseo 226 bajos teléfono F-2615 60981 26 dic

ENTRADA del Vedado, residencia de gusto, nueva, sala, recibidor, hall, cinco habitaciones, dos baños, habitación de criada, terraza frente, fondo, garage, habitación chofer. J 211, entre 23 y 21, altos, próxima desalquilarse. Puede verse. Informan: F 5885. S 8041 30 dic.

VEDADO, alquilo en $50 la casa calle 5a. No. 97 entre 6 y 8, jardín, portal, sala saleta, cuatro cuartos, baño, patio, cocina. Informan Tel. F-1675. 60923 24 dic

ALQUILO hermosos altos, Dos número 3, Vedado, terraza, recibidor, cuatro grandes cuartos, baño intercalado completo, comedor, cuartos y servicio criada, cocina gas y carbón, abundante agua. Llave bajos. Informes I-3644 y A-5620. S 8030 25 dic.

SE alquila la casa calle B número 215 entre 21 y 23, en $110.00 con sala, saleta, 4 cuartos, baño intercalado, hall, comedor al fondo, cocina, garage y cuartos con servicio. Teléfono F-5249. La llave en el 213. S 8014 22 dc.

PARA familia numerosa alto, independiente, grandes sala, comedor, pantry, 7 cuartos, dos baños cocina, galería cubierta, 15 número 255 entre E y F. Llave al lado. Teléfono F-1969. S-7970 22 Dic.

FAMILIA que quiera comodidades, 15 número 255, alto independiente, sala, comedor, cocina, repostería, cinco dormitorios, hermoso baño intercalado, dos cuartos y servicio criados. Llave al lado. Teléfono F-1969. S-7969 22 Dic.

muy cerca colegio las Teresianas, con frente a la calle, espléndido apartamento nuevo con sala, comedor, tres habitaciones, baño intercalado, cuarto y baño para sirvientes, etc. Solo 65 pesos mensuales. La llave en el departamento bajo del señor Touzet. Informan Teléfono F-5557. S-7952 27 dic.

VEDADO, alquilo 17, 8 y 10 altos, cuatro cuartos, terraza al frente, garage, cuarto chauffeur y criados y servicios, una cuadra Colegio Teresianas. Informan al lado número 449. 60211 27 dic.

SE alquilan los altos de la calle 27 entre F y Baños, acabados de construir; compuestos de portal, lobby, tres habitaciones con su baño intercalado con todo el confort, comedor, cocina de gas con su calentador, cuarto de criado con su baño, garage para una máquina; buen precio. Informan: F 250. S 7892 24 dic.

CASITAS INDEPENDIENTES, $15

Calle 26 entre 27 y 29. Vedado, a una cuadra del tranvía de la calle 23, compuestas de portal, sala, cuarto, cocina, servicios sanitarios y patio independientes. Informes Manuel Rodríguez, bodega Las Mercedes, 26 y 27. Tel. A-0383. 61300 19 En.

PARA FAMILIAS "BIEN"

A precio de situación, pisitos completos, sala a la calle, tres habitaciones, baño intercalado, cuarto y baño criado, cocina gas y comedor al fondo, con salida independiente. Solo 50 pesos. Modelos de independencia, elegancia y ventilación. Gran edificio "Maine Apartamets", M y 13, frente nuevo parque, media cuadra Malecón y de Línea. Lo mejor de la Habana. Clientela escogida. 42492 4 Fb.

SE alquila preciosos altos a una cuadra del Colegio "La Salle", 11 entre A y B, 322, tiene garage, precio moderado. Teléfono F-4989. S-7795 21 Dic.

ALQUILO casas modernas a la americana, con dos y tres cuartos, sala, comedor, baño intercalado, cocina y patio, bastante ventilación, agua en abundancia y a dos cuadras y media línea de tranvía. Calle 17 número 593 entre 26 y 28, Vedado. Precio 25 y 30 pesos. Teléfonos F-4324 y U-2468. S 7837 23 dic.

(3)—J. del Monte y Víbora

ALQUILO altos de la casa Bellavista y Lawton, canteras de San Miguel, lo más sano y bonito, sala, comedor, cocina, tres cuartos, hall, baño intercalado. Informan en la misma o bodega. Teléfono M-8793. 61324 24 dic

SE alquila hermosa y espléndida casa Mangos número 2 letra E, pegado a la esquina San José; sala, saleta, 3 habitaciones, cuarto de baño y demás servicios. Llave en la bodega de enfrente. Informan Reunión número 7, altos. S-8146 25 Dic.

PRECIOSA CASA

Se alquila San Lázaro número 63, Víbora, entre Santa Catalina y San Mariano, dos cuadras Calzada portal, sala, recibidor, tres habitaciones, saleta de comer baño, cuarto de criados, dobles servicios sanitarios, abundante agua, cielo raso. Informan en la misma. 61317 23 dic.

JESUS del Monte 620, Víbora, una hermosa casa Villa Paulina, antigua residencia de Ramón Larrea, se alquila barata. Informan Teléfono FO-2485. La llave en la misma. Solo la alquilo a familia respetable. 61273 24 dic.

ALQUILO 35 pesos casa nueva, bonita y fresca, jardín, portal, sala, dos cuartos, comedor, cocina y baño completo. Patrocinio y Mayía Rodríguez, Tel. I-7062. 61263 22 dic.

ALTOS MODERNOS Y BARATOS

Alquilo en Remedios 75, media cuadra Calzada Luyanó, con terraza, recibidor, tres cuartos, comedor al fondo, baño completo y servicio para criados y cocina de gas. 45 pesos. Teléfono A-3061. 61184 23 dc.

ALQUILO a 28 pesos, casa que antes ganaban 35 pesos, Goicuría entre Luis Esteves y Lacret. Llaves en el número 34, portal, sala, comedor, dos habitaciones, servicio intercalado, calentador, cocina y patio, una cuadra tranvía, Santos Suárez. Teléfono I-2093. 61174 21 dc.

ALQUILERES DE CASAS

SANTOS SUAREZ

Se alquila moderna amplia casa Durege 24 entre Santos Suárez y Enamorados. con sala, recibidor, cuatro cuartos, baño intercalado, comedor, pantry, dos patios, garage. Informan San Lázaro 117, Habana. A-3908. 61311 29 dic.

ALQUILO dos hermosos altos independientes, C y C, Calzada Jesús del Monte 258, casi esquina a Toyo, sala, dos recibidores, baño intercalado, cinco cuartos. comedor al fondo, servicios dobles. Llaves peletería bajos. A-6523. 61337 24 dic.

PUNTO SALUDABLE

Alquilo casa moderna esquina fraile, vista tres calles, sala, comedor, cocina, baño intercalado, tres cuartos, gabinete garage y 60 metros portal, jardín, terraza, corrida. Reparto Canteras San Miguel, esquina Bellavista y Lawton. Informan bodega. Tel. M-8793. 61319-27 24 dic.

SE alquila lujosa casa, frente al Parque, Zapote número 5. Con portal, sala, recibidor, comedor, cuarto de baño intercalado, cinco habitaciones. 61266-67 22 dic

ALQUILO una casita en 14 pesos con luz, dos habitaciones, comedor, cocina y servicio. Otra en 17 pesos. Calle. Tercera número 7 entre Gertrudis y Josefina. S 8115 22 dic.

SE alquila Goicuría núm. 40 entre Libertad y Milagros, Víbora, Santos Suárez, un departamento muy fresco, con alumbrado, agua, local para cocinar en el mismo y entrada independiente casa particular y a una cuadra de los carritos y de las guaguas. Informan teléfono I-6025. 61012 22 dc

ALQUILO EN 40 PESOS

Alquilo 40 pesos regalado chalet. Sola entre Santa Catalina y San Mariano, Reparto Mendoza, jardín, portal, sala, saleta, cuatro habitaciones, baño intercalado, comedor al fondo, servicio y entrada independiente para criados. Llave avisen al U-1802, Hospital 7_B. altos. 61042 21 dic.

SE ALQUILA

Casita independiente, con portal, sala, cuarto y servicio en Flores y Serafines, una cuadra de la calle Agua Dulce; precio 20 pesos.. Para informes teléfono M-4220 o en la misma. S 8087 23 dic.

CASAS MODERNAS, INDEPENDIENTES, SE ALQUILAN A $17, LO MEJOR Y MAS BARATO QUE HAY EN LA HABANA

Situadas en lugar céntrico y con luz eléctrica, a dos cuadras del tranvía de Luyanó o Jesús del Monte. Calle de Justicia esquina a Arango. Tienen dos cuartos, baño ,cocina y patio. Otras casas a $23 y $26. Dueño, F-1806. Las llaves en la lechería de la esquina. 61107 23 Dic.

SE alquila una casita en la Víbora, sala, dos cuartos, cocina, baño patio, portal, jardín. Mayía Rodríguez entre O' Farrill y Patrocinio, en $25. 61007 26 dc

SE alquila la moderna casa Avenida de Porvenir 48 sala, cinco habitaciones, baño intercalado, servicio completo de criados. Informa doctor Soler A-4887. 61004 26 dc

CALZADA de la Víbora, esquina a Genaro Sánchez, frente al paradero de la Habana Central, se alquilan dos cómodos altos independientes acabados de construir, con sala, hall, dos cuartos, cocina, calentador y servicios. La llave en el garage. Informes A-6420. 61078 24 dc

SE alquila la casa capaz para dos familias en Estrada Palma entre Juan Delgado y Strampes. Informa teléfono F-5061. 61064 22 dc

CALLE Concepción número 256, entre 13 y 14, se alquila una magnífica casita interior, con todos sus servicios. 61085 25 dc

MODERNOS BAJOS CON SALA, 4 CUARTOS, DOS BAÑOS, EN $35, LO MAS BARATO DE LA HABANA

Se alquila a dos cuadras del tranvía de Luyanó o de los Omnibus de la Habana, calle de Justicia número 14, entre Arango y Enna. Las llaves en la bodega. Dueño: F-1806. 61108 23 Dic.

ALQUILO preciosa casa madera en 25 pesos; otra en 18. Tienen gran patio cercado con frutales. Strampes entre Lee y Lacret; una cuadra tranvía Santo Suárez. 61133 25 Dic.

ARRENDADORES, arriendo un solar con 21 habitaciones, tres cuadras del paradero de tranvías Víbora y tres de la Calzada, doy contrato. F-3174, solicito encargado. 61014 23 dic.

SE alquila en la Víbora calle Buenaventura No. 19, entre Concepción y Dolores, una casa compuesta de sala, tres habitaciones, comedor, cocina, baño intercalado completo, cuarto y servicio criados, patio y un traspatio de 100 metros cuadrados, con árboles frutales. La llave en la bodega esquina a Concepción. El dueño teléfono M-8011. S-8073 24 dic

EN Porvenir y Milagros, Reparto Lawton, se alquila casa con portal, sala, saleta, tres cuartos, baño intercalado, comedor, cuarto de criados, patio y traspatio. 60889 21 Dic.

PEDRO Pernas y Rosa Enríquez, una cuadra tranvía Luyanó, alquilo casa nueva, portal, sala, 3 habitaciones, baño intercalado, comedor al fondo, gana $38. Llaves Bodega. 60918 24 Dic.

SE alquila casa Pérez entre Rosa Enríque y Cueto con gran terreno cercado propio para animales y carruajes, próximo a Concha, gana $40. Informan Teléfono F-4565. 60917 24 Dic.

$23.50

En Santos Suárez, carca del Cine Méndez, en Santa Catalina y Strampes, frente al Parque de Tennis, casa decorada, jardín, portal, sala, dos cuartos, baño completo, cocina patio y traspatio, $35. La llave en la misma. Su dueño Vives 200, de 12 a 2 y de 6 a 8 p. m. Riquelme, M-3373. 60903 24 Dic.

ALQUILO San Indalecio C, entre Serafines y Agua Dulce, portal, sala, comedor, tres cuartos, cocina, demás servicios. La llave al lado Tel. U-3290. 59656 21 Dic.

SE alquila la casa Lawton 11, entre San Francisco y Milagros, de dos plantas, compuestos los bajos de sala, saleta, comedor, tres grandes habitaciones, cocina, servicio de criados, jardín, patio, traspatio, con árboles frutales y los altos de una saleta, dos habitaciones y un magnífico cuarto de baño. La llave en la misma. Informes. Departamento de Administración de Bienes de Arellano y Recio, Empedrado 16. Teléfonos A-2218, A-2478, A-2118. E 2643 Ind 13 nv

LOMA del Mazo .Alquilo espléndido y hermoso chalet propio para familia de gusto, compuesto de sala, hall central, 6 habitaciones, baño intercalado, terraza, portal al Parque, comedor, dos grandes habitaciones para criados con sus servicios, con garage y rodeado de jardines. Telf. I-2484. E 2718 Ind 24 nv

RESIDENCIA con toda clase de comodidades, alquilo, siete habitaciones, tres baños, garage para tres máquinas, Acosta y Agustina, 175 pesos. Tel. I-2296 S 7836 23 dic.

SAN Bernardino No. 93. Alquilo casas frescas independientes con portal, sala, cuarto, comedor, cocina, baño patio $20.00. Cuartos con luz, matrimonios u hombres solos $7.00. S-7985 23 dic

ALQUILO monísimos bajos Lawton esquina a Santa Catalina, sala, saleta, cuatro cuartos, cocina de gas, baño moderno. Llave altos. Informan Teléfonos A-5620 e I-3644. S 8029 25 dic.

SE alquila en 60 pesos la casa Juan Bruno Zayas, entre Milagros y Libertad, de jardín, portal, sala, 4 cuartos, baño intercalado completo, comedor, pantry, cocina, demás servicios y garage. Informan teléfono U-2066. 60387 21 Dic.

SI desea vivir barato, casas mampostería, independientes: véalas en Santa Irene No. 94. Precios rebajados a $15.00, $18.00 y $37.00, dos cuadras tranvías. Llaves bodega esq. Durege. S-7986 23 dic

SI desea vivir barato, le conviene ver las casas nuevas independientes con muchas comodidades en Correa No. 5; las hay de $30.00 y $60.00 una cuadra tranvías. Informan allí mismo. S-7987 23 dic

ESPLENDIDA casa, portal, sala, salita dos habitaciones y baño intercalado. Cueto y Velázquez, Luyanó, una cuadra tranvías de Concha. Informan: I 4648 60800 21 dic.

ALQUILERES DE CASAS

JESUS del Monte 497 y 499, altos casi esquina a Luz, cinco cuartos, comedor al fondo, baños, sala, saleta, muy amplia y fresca. Vea usted las casas y si le conviene no piense en el alquiler, pues tratándose de buena familia y dando garantía satisfactoria convendríamos alquiler equitativo. Informes A-6071. 59731 24 Dic.

EN 95 pesos, se alquila la casa Josefina y Segunda, Víbora, sala, comedor, seis habitaciones, dos baños, cuarto criados, jardín. Informan teléfonos F-1406 e I-2677. La llave bodega Gertrudis y Segunda. S-8031 30 dic.

SE alquila la hermosa casa Enamorados núm. 10 entre San Julio y Durege, sala, saleta, cuatro habitaciones, baño intercalado, comedor al fondo, cocina, servicio de criado, garage y un salón alto. La llave en la bodega. Informan Sitios núm. 29. 60852 26 Dic.

(4)—Regla, Guanabacoa y Casa Blanca

EN Guanabacoa, se alquila la bonita casa calle de Desamparados número 1, acabada de fabricar, con sala, tres cuartos, y servicios completos; se da baratísima, es el mejor punto del pueblo. La llave en la bodega de la esquina. 60514 22 dc.

SE alquila precioso chalet en Cojímar, de altos y bajos, en módico precio. Teléfono F-4989. S-7798 21 Dic.

(5)—Marianao

EN Marianao se alquila la fresca casa Steinhart 16 entre General Lee y Norte. La llave e informes en General Lee 16. Tel. FO-7425. 61282 24 dic.

ALTURAS de Almendares, alquilo chalet moderno espacioso, con todas las comodidades modernas, punto céntrico y elevado. Informan FO-1691. S 8120 22 dic.

SE alquila en 25 pesos preciosa casita acabada de fabricar, con jardín, portal, sala, dos cuartos, baño completo intercalado, ocmedor, cocina, patio y traspatio, situada en Buenavista, Columbia, agua abundante y luz eléctrica. Si se desea comprar también se vende barata. Para más informes llamen al M-5115 de 9 a 12 y de 2 a 6. S 8117 22 dic.

SE alquilan casas de madera y mampostería a 13 y 20 pesos, calle 8 esquina pasaje G Buenavista, muy cómodas a una cuadra de los carritos y guaguas. Teléfono M-5367. 61193 27 dc.

ALQUILO hermosa casa Reparto La Sierra, Sexta entre 1a. y 3a. jardín, sala, comedor, gabinete, baño, cuarto de criada los bajos; cinco habitaciones y baño los altos. Precio 130 pesos. Otra 6a. y 7a., frente al parque las mismas comodidades, un poco más chica, 100 pesos. Las dos tienen garage y cuarto de chofer. Las llaves al lado. Informan Carlos III, 209, altos. Tel. U-5792. 61026 31 dic.

SANTA LUCIA, 4, BAJOS

Marianao, portal, sala, saleta, 4 habitaciones, baño intercalado, cocina, lugar para automóvil. Precio muy barato. Informan 12 esquina a 15 Vedado. S 8057 26 Dic.

REPARTO ALMENDARES

Se alquila el moderno chalet de dos plantas situado en la calle 9 esquina a 10, con frente a doble línea de tranvías y todas las comidades incluso garage. Puede verse a todas horas. Precio $95 Informes en San Ignacio 50. Teléfono A-7501. S 8063 26 Dic.

MARIANAO, casas modernas, amplias y frescas, baratísimas, desde $25.00 o $30.00, Reparto "Nogueira" frente a Estación Havana Central. El pasaje cinco centhavos desde la Habana por los trenes de Galiano y Zanja. Informes teléfono F. O. 7014 y A-6071. 60549 29 dc

BUENAVISTA, Marianao, casita en 12 pesos en Avenida 7a. entre calles 3 y 4, completamente independiente, nuevas y frescas. Llave al lado. Informan F-5557. S 7951 27 dic.

(6)—Cerro

LA ROSA A, B Y C

Se alquilan estas casitas, accesorias de la casa Santo Tomás número 1, dotadas de todas las comodidades para corta familia. Las llaves en Santo Tomás número 1. Informes A-9619. San Pedro número 6. 61405 27 dc

CERRO, alquilo unos modernos altos muy frescos y cómodos, sala, comedor, tres habitaciones, cocina, hermoso cuarto de baño, buen patio, precio muy barato. Empresa y Paniagua dos cuadras Calzada, llave bajos, bodega. Informan FO-1339. 661250 25 dc.

ALQUILO casas muy hermosas, Primelles 25 y 27, Cerro, una cuadra del paradero, 4 cuartos sala, saleta patio, gran traspatio, portal y soportal. San José 8. Morán. 61005 21 dc

SE alquila en Piñera 3, esquina a Línea, Cerro, una hermosa casa con sala, saleta, tres habitaciones y servicios. Informan M-4233. 61038 22 dc

ALQUILO EN 25 PESOS

la casa San Cristóbal 24, casi esquina a Prensa, sala, comedor, dos cuartos, patio, azotea, con escalera, una cuadra del paradero tranvías del Cerro. La llave en la bodega. Informes Hospital 7-B altos. U-1802, entre Neptuno y San Miguel. 61044 21 dic.

AMENIDAD Y CRUZ DEL PADRE

a una cuadra de Infanta, alquila casa de sala, comedor, cuarto, servicios. Informan: Pedroso y Cruz del Padre, bodega, A-2591 y F-2684. 60897 12 Enero.

FRESCOS Y MODERNOS ALTOS

con vista a jardín, a una cuadra de la esquina de Tejas, sala, comedor, dos cuartos, baño intercalado con cuatro aparatos, cocina de gas en $40. Edificio nuevo. Informan Cerro 426. 60535 3 en

SANTA Teresa e Infanta, Cerro, se alquila la casa alta, compuesta de sala y saleta y cuatro cuartos, baño intercalado, gran terraza, cocina de gas. Informan Churruca y Santa Teresa. Teléfono I-5913 y 2789. 60567 22 dc

CERRO. Las Cañas. A 18 pesos alquilo cómodas casas en Primelles 81 paradero de las guaguas La Unión que van hasta Zanja y Galiano. Informan Casa Marcio. 59723 21 Dic.

(B) DEPARTAMENTOS

(7)—Habana

SE alquila un apartamento amueblado, incluso servicio para mesa y cocina; sala, comedor, dos cuartos, baño completo, cuarto de criado, agua caliente día y noche teléfono, luz, 3 closes. Precio 160 pesos. Con servicio de limpieza y comidas, precio convencional. Edificio Chivas G entre 23 y 25. Apartamento 36, Vedado. Puede verse de 1 a 6 p. m. 612234 23 Dic.

SE alquila un Apartamento muy elegante, cómodo e independiente en Amistad número 83-A, altos, en 35 pesos. Otro con las mismas comodidades en 25 pesos. En el número 83 hay habitaciones muy baratas. Informan en las mismas. 61264 27 dic.

MATRIMONIO con amplia casa alquilo parte de la misma a matrimonio sin niño o bien amplia sala y cuarto para oficina, se cambian referencias. Informan Amistad número 3. S 8064 21 dic.

REBAJADOS a 12 pesos, departamento de sala y cuarto, cocina y pila de agua independiente. Peñalver 116, esquina a Subirana. Próximo a la Calzada Infanta. 60801 21 dic.

(8)—Vedado

DEPARTAMENTO nuevo e independiente, 25 pesos, con sala, dos cuartos, cocina de gas, servicio y patio, Calle 5a. 76, entre A y B, Vedado. 60810 23 dic.

DEPARTAMENTOS

SE alquila en $33.50 el departamento número 50, completamente independiente, en el edificio por apartamentos situado en 19 entre E y F, Vedado. Tiene sala, dos cuartos, comedor, cocina de gas y servicio completo de baño. Pregunten por el Conserje señor Fermín. 61060 21 dc

A 36 PESOS

Vedado. Alquilo frescos departamento con frente a la calle, calle 17 número 536 esquina a 16, cerca colegio Teresiano, terraza, sala, comedor, dos habitaciones, baño, cocina, etc. Llaves departamento F. Informan teléfono F-5557. S 7950 27 dic.

(9)—Barrios

SE alquilan apartamentos acabados de fabricar, altos y bajos, compuestos de sala, con dos balcones a la calle, dos cuartos grandes, comedor, baño intercalado con sus cuatro servicios y agua caliente, situados en la Avenida de Acosta esquina a la Calle Cuarta (La Víbora). También se alquila local de la esquina propia para bodega con sótano y vivienda correspondiente. Informan Reina número 8, primero derecha. Tel A-8503. 61440 25 Dic.

(C) HABITACIONES

(10)—Habana

SE alquilan en San Nicolás 105, entre Reina y Salud, magníficas habitaciones, con vista a la calle, también interiores, no falta agua, luz toda la noche, teléfono. 61322 24 dic.

SE alquila una habitación con o sin muebles a caballero solo respetable, agua abundante, casa moderna ventilada. Villegas número 13, altos. Tel. M-1142. 61341 22 dic.

HERMOSA habitación con recibidor, balcones a Belascoaín, bonita vista, teléfono, alquilo a viajante u hombre solo, de respeto. Casa seria, único inquilino. Lagunas 115 entrada por Belascoaín. Sr. Benítez. Solamente de 12 a 3 se puede ver. 61275 23 dic.

SE alquilan dos espléndidas habitaciones, muy baratas, con o sin comida, casa decente. Inmejorable punto. San Rafael 108, altos. Hay teléfono. 61445 21 dc

SE alquila Escobar, 123, altos, sala, saleta, comedor cuatro habitaciones, cocina gas, baño completo, agua caliente. Informan Carmen, 8. Teléfono A-2066. 61160 31 dc.

CALLE Zulueta número 32, pegado al Teatro Payret. Se alquilan magníficas habitaciones a personas de moralidad y Aguiar 57, Cuarteles 1, Cuba 80, un departamento con todos sus servicios; Cuba 120; Compostela 110; Aguacate 122; Lagunas 85; Manrique 163; Animas 129; Gervasio 27; Virtudes 140; Calzada del Cerro 607, Recreo 20, Belascoaín 9, Vedado J, número 11; 5a. 48; 5a. 69 y A, 3; 10 número 6; 9, 174; 9, 150. 61084 25 Dic.

SE alquilan en casa de moralidad unas habitaciones propias para hombres solos o matrimonios sin niños en Concordia 20 bajos, entre Aguila y Galiano. 60986 26 dic

LO mejor de Galiano (26 altos) alquilamos habitaciones. Sistema, habitación, servicio desayuno, almuerzo y comida uno $30.00, dos $55.00, tres $80.00, visítenos, vivirá cómodo ahorrando dinero. Casa moral 60984-85 31 dic.

SE alquilan dos cuartos altos con azotea y servicios, casa de familia, San Miguel 146. 60862 21 Dic.

A una cuadra del Prado, se alquila una habitación con balcón a la calle, luz y teléfono Neptuno 16, último piso. 60811 2? dic.

CARDENAS 81

Desde $22.50 con baño privado, luz y ascensor. LO MEJOR DE LA HABANA. Se admiten proposiciones por todo o parte de este magnífico Edifio y su Restaurant. 60590 22 dc

SE alquilan frescas habitaciones, con muebles o sin ellos, con comida o sin comida, a precios muy módicos en Santa Clara 18. Agua abundante. Informan en el hotel "La Paloma", Santa Clara 16. Tel. A-7100. Pasan por su frente numerosos tranvías y guaguas que se dirigen a casi todos los puntos de la ciudad. 60402 23 Dic.

MONSERRATE 93, ALTOS

entre Lamparilla y Obrapía, se alquilan habitaciones con lavabo de agua corriente y muebles especiales a precios de situación; otros informes en la misma; teléfono M 4583. 59775 7 en.

ALTOS DEL CAFE LA AVENIDA

Reina y Belascoain, se alquilan habitaciones amuebladas, a precio económico. Teléfono A-5942. S-7800 5 En.

SE alquilan en San Rafael 168-B entre Espada y San Francisco, hermosas habitaciones muy ventiladas. Pueden verse. 61061 21 dc

(11)—Vedado

HABITACION EN $12

Se alquila en el Vedado, calle 18 núm 29 entre 15 y 17, con su cocina moderna y gran patio, entrada independiente. Informes en la misma. 60932 22 Dic.

(12)—Barrios

SE alquilan dos habitaciones de mampostería, agua abundante y luz, casa particular, entrada independiente, $8.50 cada una. O'Farrill 74, Víbora, juntas o separadas. 61268 22 dic.

CUARTOS COMODOS

Alquilo en Omoa 14, a diez pesos. En Jesús del Monte 156, Puente de Agua Dulce, cuartos grandes con división y luz doce pesos. Informes allí. 61020 24 dc

HABITACIONES FRESCAS Y BARATAS

Vista Alegre núm. 274, frente a los talleres de la American Steel; agua y luz. Traten con el encargado. S 7916 9 en

(D) LOCALES

(13)—Habana

SE alquila para bodega una esquina con armatostes, mostrador, nevera. Informan teléfono I-5391. S 8112 22 dic.

ALQUILO la esquina de Benjumeda y Plasencia, hermoso local acabado de fabricar. Mide 210 metros, piso de granito, propio para comercio, depósito o industria. No se repara en precio. Teléfono A-3061. S 8118 24 dic.

HABANA se alquila un local con 5 de frente por 23 de fondo, para depósito. Tel. F-2164. 61314 22 dic.

BODEGA

Para abrir, sola en una de las mejores esquinas de Lawton, se alquila con sus armatostes completos, nuevos y lujosos. Buen contrato e inmejorables condiciones. Informan en Dolores y 16, Bodega. Lawton. 61393 25 dc

REINA 14, bajos, un buen local para establecimiento, tiene vidrieras y armatostes, se alquila con arreglo a la situación. Informan ferretería Cuatro Caminos. La llave en la misma. 61274 24 dic.

NAVE ALTA DE 650 METROS

Propia para carpintería u otra industria con elevador y fuerza motriz para mover cualquier número de apaartos, muy barata, Universidad 15. Teléfono A-3061. 61183 23 dc.

OFICIOS 86, ALMACEN

Se alquilan los bajos de esta casa para almacén o establecimiento, que miden 6 metros de frente por 29 de fondo. Informan en Oficios 88, almacén de Manuel Muñoz y Ca. 60685 30 dic.

10 CENTAVOS
DE 7 A. M. A 4 P. M.; Y DE 4 A 10 P. M.
15 CENTAVOS

SOLICITUDES DE TRABAJO: DIEZ CENTAVOS
DEPARTAMENTO DE ANUNCIOS CLASIFICADOS

10 CENTAVOS
DE 7 A. M. A 4 P. M.; Y DE 4 A 10 P. M.
15 CENTAVOS

M.E.C.D. 2016

CASAS DE GOMEZ MENA

LAS MAS MODERNAS
LAS MAS BARATAS
GRANDES OPORTUNIDADES

Espléndidos y amplios locales para establecimientos mercantiles a precios sin competencia.

MURALLA No. 59, bajos, entre Habana y Compostela, espléndido local con 400 metros cuadrados, tiene estantería. Propio para almacén o depósito. La llave en el número 57.

CALZADA DEL MONTE, frente al Mercado Unico, entre las calles de Manglar, y Matadero, acera de la sombra.

En el grupo de 144 viviendas situadas en la manzana formada por las calles de PLASENCIA, PEÑALVER, PAJARITO Y DESAGUE, a una cuadra de Infanta y tres de Carlos III.

CALLE HABANA 121, altos, esquina a Muralla, situación ideal para oficinas o casa de huéspedes. Informan GOMEZ MENA. Llinás 54-A, esquina a Marqués González. Teléfonos U-4489, U-2925 y U-4875.

E 1880 ind. 13 ag.

LOCALES

NAVES:—ESPACIOSAS NAVES acabadas de construir, en Máximo Gómez 363, y en Matadero, entre Cristina y Máximo Gómez, frente al Mercado Unico. Se alquilan. Informan en Cristina número 4-B, Oficina.
57835 29 Dic.

SE alquila un local propio para algún comercio en la calle Amistad núm. 41. Para informes "El Gallo", Monte núm. 205. O preguntar en los altos de la misma casa. Teléfono A-1964.
S 8053 23 Dic.

PARA comercio se alquilan dos locales de 6x12 y cinco lunas; uno tiene puerta de hierro; el otro dos vidrieras y puerta de cristal. Amistad 31-33. Su dueño Sol 96.
S-8094 23 Dic.

SIN regalía se alquila un magnífico local en la parte más comercial de Jesús del Monte número 216. Informes en la misma.
61045 21 dc

SE alquilan los bajos para establecimiento de la casa Infanta 95 y otra en el Pasaje de H. Upmann número 13. Informan en los altos de Infanta 95, Teléfono U_2311.
S 8091 25 dc

ALQUILO un local chico para depósito o para almacén tiene puerta de hierro, en San Francisco 53, cerca Carlos III. $20.00. Llaves al lado. Informan Mercaderes 27, A-6524.

GRAN LOCAL

para establecimiento propio para botica o puesto. Manila y Ferrer, Cerro. Se alquila todo junto o separado. Informan I-2597.
61252 21 dc.

ALQUILO espléndido local ya preparado con sus vidrieras al frente, para muebleria, almacén, casa préstamos u otro negocio casa moderna a prueba sanitaria. San Rafael 167, cerca Belascoaín. Véanlo y diríjase su dueño M-2505. La llave frente mueblería.
S 8077 22 dc

SE admiten proposiciones por el espléndido local O'Reilly número 29, esquina a Habana, con 500 metros de superficie. Tiene planta alta y entresuelos. Propio para cualquier establecimiento. Informan teléfono A-4358 o M-6263, altos botica Sarrá.
61116 24 Dic.

SE alquila espléndido local Zulueta 32, Arco del Pasaje casi esquina a Prado, para establecimiento y con departamentos para familia. Informan: teléfono letra A-4358 y M-6263, altos botica Sarrá. Alquiler 50 pesos.
61114 24 dc.

SE alquila espléndido local, Monserrate 5, bajos, con 300 metros de superficie, propio para almacén o establecimiento. La llave en los altos. Informan teléfonos A-4358 y M-6263, altos botica Sarrá.
61113 24 Dic.

BONITO local en Corrales casi esquina a Monte; edificio moderno. Propio para cualquier tienda o depósito de mercancías o tabaco. Alquiler muy barato. Informes en el mismo por Monte. Banco de Boston; teléfono M-2828.
61128 24 Dic.

ALMACEN O DEPOSITO

600 metros, alquilo espléndido local, antiguo depósit ode hilos, Compostela núm. 98, entre Muralla y Sol, doy contrato. Informan: Muralla 71, teléfono A 3450.
60239 1 en.

DAMAS 72

Se alquila gran nave propia para depósito o almacén. Informan Reina 157, café. Teléfono A-5942.
S-7982 28 Dic.

SE alquila local de 4x6 metros, propio para negocio pequeño u oficina en Zanja 71 entre Gervasio y Belascoaín. A-3908.
60196 22 dic.

LOCALES

SAN Miguel 21, entre Industria y Amistad, espacioso y moderno local, propio para comercio, se alquila a precio de situación. Informes: Inquisidor 28; Telf. A 6483.
60815 16 23 dic.

CALZADA DE CRISTINA 20

Casa propia para industria o comercio, 240 metros. Portal, sala, saleta, cuatro cuartos, comedor, cocina, servicios, patio y traspatio. Precio módico. Informes: San Joaquín 33, teléfono M-1808.
61019 24 dc

COMPOSTELA 115, casi esquina a Muralla, se alquila un espléndido local con más de cuatrocientos metros cuadrados de superficie, propio para establecimiento o almacén; llaves: Muralla 67. Informes: Morales y Compañía, Compostela 38. Teléfono A 2973.
59741 7 en.

SE alquila, alquiler rebajado, espléndido local propio para establecimiento; con amplio salón al frente y espacioso local para familia. O'Reilly 13, entre Cuba y Aguiar. Alquiler 80 pesos. Informan altos de la botica Sarrá. Teléfonos A-4358 y M-6263.
61115 24 Dic.

MURALLA 89

Se alquila espléndido local para almacén, con dos pisos independientes, se presta para cualquier giro. La llave en la Francia 109, demás doctor Pina, Cuba 44.
57829 31 Dic.

SE alquila un local propio para barbería, carnicería o puesto de frutas; casa recién construída en la calle 6 esquina a 13, Reparto Almendares. Tel. FO-1689.
60582-83 2- Dic.

SE alquila un espléndido local propio para cualquier clase de establecimiento, en Neptuno 33, entre Industria y Amistad. Informes teléfono M_5932, S. Salas.
60568 22 dc

(14)—Barrios

SE alquila local esquina, propio para bodega o establecimiento, Reparto Jesús María (Marianao), calle C y 1a., cerca del paradero Columbia, donde hay muchas casas acabadas de fabricar. Informan: Príncipe 33. Teléfono U-1782.
S 8086 23 dc

PROPIO PARA CUALQUIER NEGOCIO

Alquilo por módico precio el local de Santos Suárez y San Julio, con casa para familia. Informes: Reina número 97, tienda; teléfono A-8441.
S-8025 22 Dic.

(E) GARAGES

(15)—Habana

GARAGE "DORA"

Hay storage para autos particulares. Esmerada limpieza. Zanja 71.
61313 29 dic.

SE alquila un garage y dos habitaciones, Clavel letra E número 1, entre Tulipán y La Rosa.
61336 23 dic.

(F) SE NECESITAN

(17)—Criadas de mano y Manejadoras

SE solicita una criada de mano de mediana edad que sepa muy bien su obligación. San José número 93, altos, entre Belascoaín y Lucena.
S 8108 25 dic.

PARA matrimonio solo se desea criada que también sepa cocinar. Debe presentar buenas referencias. Calle 11 No. 322, altos, entre A y B., Vedado.
S-8096 22 dc.

SE solicita una muchacha para los quehaceres de una casa chica en Cerro 675, panadería.
61366 22 dic.

SE solicita una criada de mano con referencias, calle 15 núm. 330, entre A y B, Vedado.
61413 22 Dic.

SE solicita una criada que duerma en la colocación. Avenida Wilson número 213, entre G y H, altos.
61391 21 dc

SOLICITO joven o señora de mediana edad que entienda algo de cocina para casa de moralidad, se paga buen sueldo. Darán razón a Inquisidor, 35, letra B, primer piso.
61249 2? dc.

(19)—Cocineras

SE desea una joven española para el servicio de corta familia, que sepa cocinar. Calzada de Luyanó 128. Teléfono I-3401.
61348 22 dic.

SE solicita cocinera blanca, con referencias, tiene que hacer pequeña limpieza, en 2 número 246 altos, entre E y F.
61358 21 dic.

SE desea una cocinera que ayude a la limpieza. Sueldo 30 pesos, que duerma en la colocación. Calle 6 entre 3a. y 5a. Reparto La Sierra. Teléfono FO-1525.
S 8119 21 di.

SE solicita española de mediana edad sin pretensiones ,para cocinar y limpiar a corta familia; que sea sola y duerma en la colocación; que sea limpia y honrada. Vives 123, de 9 a 12 y de 3 a 6.
61103 21 Dic.

(25)—Varios

SE solicita viajante que sea experto en la venta de especialidades farmacéuticas, que traiga buena referencia, no se informa por teléfono. Laboratorio Uriarte. Ayesterán y Desagüe.
61301 22 dic

SE solicita un dependiente de almacén competente (no queremos peones) sueldo $60.00. Dirígirse a Emile Lecours Co. Concha y Marina.
61412 22 Dic.

SOLICITAMOS hombres que deseen trabajo fácil y decente. Garantizamos CUATRO PESOS diarios; demostrando lo que decimos y enseñamos a trabajar si no sabe. Villuendas 21.
61426 22 Dic.

SE NECESITAN

SE solicita un hombre para cobrador, 70 pesos de sueldo y buena comisión, tiene que traer garantía en efectivo. Poco trabajo y otro en las mismas condiciones. 50 pesos sueldo. Si no reunen estas condiciones no se presente. Primero y segundo cocinero. Hotel 100 pesos y 70 para el campo. Informan Santa Clara 12-C.
61438 21 Dic.

EN el edificio Carreño cuarto-C, se solicitan muchachas y muchachos para venta de sanwich y dulces a la calle a base de buena comisión.
S-8104 24 dc.

SOLICITO señoritas para venta especial productos nacionales. Buen sueldo y comisión. Informes San Miguel número 18-B, de 10 a. m. a 8 p. m.
60731 21 dic.

SE solicita un socio que tenga tres mil pesos, buen negocio, que sea práctico en bodega. Informan: A. V. Infanta 8.
60637 22 Dic.

SE solicita una muchacha blanca para servicio y compañía. Le daré $15 y una habitación independiente para ella y su familia. Véanse en la Manzana de Gómez 465 de 5 a 7.
61420 23 Dic.

(26)—Agencias de colocaciones

AGENCIA LA NUEVA AMERICA

gran centro de colocaciones para señoras y señoritas en la misma se da casa y comida solo por cincuenta centavos diarios, casa de moralidad. Necesito nueve cocineras, quince criadas de mano, cinco manejadoras, Reparto Almendares, Lanuza esquina a Primera, teléfono F. O. 1886. Pasa la guagua La Cubana por la puerta.
61354 3 En.

AGENCIA "LA NUEVA AMERICA"

gran centro de coloación es la única que en el moment ofacilita todo el personal con buenas referencias; coloca para todo el interior de la República. Llamen al teléfono FO-1866, Reparto Almendares, Lanuza esquina a 1ra., pasa la guagua La Cubana por la puerta.
61355 3 Ene.

SI usted necesita joven de moralidad para su trabajo con buenas referencias, llamen al teléfono A-5551 y serán servidos al momento, pregunte por el Zamorano que es persona activa y de moralida y cumplidor, sin pretensiones, espera su llamada.
61161 21 dc

AVISO. Si usted necesita joven español con buenas referencias para elevador, criado de mano o para limpiar oficinas, siendo persona de moralidad, llamen al teléfono A-5551 y pregunten por José Nieto, y serán servidos en el acto.
61162 21 dc.

SE necesitan corresponsales en cada ciudad y pueblo. Emplee su tiempo disponible lucrativamente. Pídanos libritos explicativos gratis. International Service; 232 East Erie Street, Chicago Estados Unidos.
S-7781 4 En.

AGENCIA LA UNION

De Marcelino Menéndez, treinta años de establecida. Es la única que en cinco minutos facilita todo el personal con buenas referencias. Llamen al teléfono número A 3318. Habana 114.
58173 30 dic.

(G) SE OFRECEN

(27).—Criadas de mano y Manejadoras

SE ofrecen dos muchahas de color una criada, sabe servir bien a comedor; otra cocinar y limpiar a corta familia. Tienen buenas referencias. Tel. M-7122.
61417 22 Dic.

SEÑORA española se ofrece para criada de mano o zurcir ropa y alguna limpieza, Merced 104, teléfono A-2482.
61419 22 Dic.

SE desea colocar una manejadora de mediana edad, española para manejar un niño o dos. Informan teléfono M-6364, tiene referencias.
61225 21 dc.

DESEA colocarse una joven española de criada de mano, o de cuartos, tiene quien responda por ella, calle 11 entre 6 y 8, teléfono FO-1392.
61435 23 Dic.

UNA muchacha española desea colocarse para criada o cocinar ylimpiar para poca familia. Teléfono FO-1507.
61302 22 dic.

SE desea colocar una joven española para limpieza o manejadora, desea buen trato, tiene quien la recomiende. 8Teléfono X-1913.
61356 22 dic.

SEÑORA española de mediana edad, desea colocarse, casa seria y de moralidad, sabe su obligación, es limpia, tieforman Corrales 31. M-5096.
61256 21 dic.

DESEA colocarse una joven española de criada de manos o manejadora, sabe coser, tiene referencias. Teléfono F-5769.
61345 22 dic.

DESEA colocarse de manejadora una muchacha española bien educada y cariñosa con los niños; tiene quien la garantice. Tel. A-5228.
61401 22 dc

SE desea colocar una joven austriaca de criada de mano o manejadora; es preferible una que necesite una buena criada Informan M-9578.
61409 22 dc

DESEA colocarse joven española para criada de mano sabe su obligación tiene referencias. U-2386, Asunción.
61414 22 Dic.

SE desea colocar una joven española para los quehaceres, lleva poco tiempo en el país, que sea casa de moralidad, tiene garantías. Teléfono A-1997. Corrales 210, altos.
61288 25 dic.

JOVEN española desea colocarse de manejadora o criada de habitaciones. Es formal, lleva tiempo en el país, si es para niño no más de uno. Teléfono F-4927.
A-1204 21 dc.

SE ALQUILA en Quiroga núm. 17 tres hermosos cuartos, con entrada para automóvil, con mucho terreno. La llave en la bodega. Dueño teléfono M-1947.
S-8046 21 Dic.

DESEA colocarse joven española, de criada de mano o manejadora, tiene quien la garantice. Aguiar núm. 75. Departamento 18.
60858 22 Dic.

DESEA colocarse una española de criada de mano, cuartos o comedor, sabe servir la mesa a la rusa, solo se coloca para la Habana y no duerme en la colocación. Cárdenas, 2. M-5202.
61199 21 dc.

SE desea colocar una joven española, de criada de mano o de niñera, lleva dos años en el país, buena presentación. Dirección Calzada Columbia, casa de Antonio Pérez. Teléfono FO-1120.
61182 21 dc.

SE desea colocar una muchacha de criada de mano o de comedor o manejadora. Teléfono M-1239.
61231 21 dc.

DESEA colocarse una joven española para criada de cuartos o de mano, sabe coser y desea casa de moralidad. Informan al teléfono M13064.
61243 21 dc.

SE OFRECEN

SE desea colocar una jove nespañola para criada de mano o manejadora, lleva tiempo en el país, sabe cumplir con su obligación. Teniente Rey, 77. Teléfono M-3064.
61244 21 dc.

SE desea colocar una joven austriaca de criaad de mano o manejadora, tiene referencias de donde trabajó, habla español. Informan en el teléfono M-9578.
61241 21 dc.

SE desea colocar una señora de mediana edad para criada de mano o manejadora en casa de moralidad sabe cumplir con su obligación, lo mismo duerme en la colocación que en su casa informan, Bernaza 57, teléfono M-2134.
61430 22 Dic.

SE desea colocar una señora de mediana edad para criada de mano. Lleva tiempo en el país y es muy trabajadora y sabe cumplir con su obligación. Tiene referencias. Informan teléfono U-2612. Ayesterán No. 11.
61219 21 dc.

SE desea colocar una señora para criada de mano o manejadora, lleva tiempo en el país, tiene buenas referencias de las casas que ha estado. Calle Carmen número 4. Teléfono M-4629.
61222 21 dc.

SE desea colocar una muchacha española para criada de manos o menejadora, entiende de cocina y prefiere un matrimonio y tiene buenas referencias. F-1910.
61382 22 dic

DESEA colocarse una joven española de criada de mano y los demás quehaceres de la casa, excepto cocinar, no dormirá en la colocación. Cárdenas, 2. Teléfono M-5202.
61198 21 dc.

SE ofrece una buena criada de mano peninsular o para manejadora, sabe cumplir con su obligación y tiene recomendación de las casas que trabajó. Teléfono A-4792.
61165 21 dc.

SE desea colocar muchacha española de buena presencia para criaad de mano, prefiere comedor, sabe servir bien a comedor. Tiene referencias. M-7122.
6169 21 dc.

DESEA colocarse una joven de color para manejadora o criada de cuartos o comedor, muy formal, habla inglés y castellano. Mary. Teléfono F-5243.
61173 23 dc.

SE desea colocar una joven española de criada de mano o de cuarto, se dan buenas referencias. Informan teléfono U-3647. Campanario No. 133.
61205 21 dc.

SE desea colocar una muchacha española para comedor o criada de mano. Lleva tiempo en el país. Informan teléfono F-1907.
S-8099 21 dc.

JOVEN española desea colocarse de criada de mano o manejadora, tiene referencias. Informan teléfono U-4669.
61208 21 dc.

UNA joven española desea colocarse de criada de mano o para limpiar. Tiene referendias. Informan Carmen, 6. Teléfono A-4629.
61207 21 dc.

(28).—Criadas de Habitaciones y Coser

JOVEN española se desea colocar para habitaciones y coser. Calle Paseo 23, entre 13 y 15. Telf. F-5152.
61398 22 dc.

UNA joven de color, desea colocación para la limpieza de una casa, prefiere sea en el Vedado y que pueda dormir fuera, tiene referencias. Puede avisar al Teléfono F-4479, Vedado.
61289 24 dic.

SE desea colocar una señora española para limpieza por horas u otros quehaceres. Informan Aguiar 55, habitación 10. A-3615. Sra. Mercedes.
61287 22 dc.

DESEA colocarse joven española para cuartos y coser, tiene referencias, desea casa de moralidad. Informan teléfono U-4669. Paz.
61223 21 dc.

JOVEN española, desea colocarse para cuartos y coser. Tiene buenas referencias. Teléfono I-2527.
61158 21 dc.

SE ofrece una joven española para criada de mano lo mismo para cuartos o comedor, muy práctica y buenas referencias de casa particular. Teléfono M-3229.
61200 21 dc.

SE desea colocar una señora española de mediana edad para limpieza de habitaciones, manejadora o para acompañar a una señora, tiene bueñas referencias. Informan F-7906. F-7906.
10871 22 Dic.

MODISTA española cose en toda clase de ropa y es persona de toda moralidad desea coser en casas particulares. Calle 19 número 513, Vedado.
61051 24 dc

(29).—Criados de mano

SE ofrece un buen criado que acaba de llegar de Madrid, acostumbrado al servicio de las mejores casas de España, con buenas referencias. Empedrado 31. Tel. M-2013.
61309 22 dic.

SE desea colocar un muchacho español de 24 años, de criado de manos o de camarero, sabe servir mesa. Llame A-8863. Constantino.
61380 22 dc.

UN joven español desea colocarse de criado de manos en casa particular, tiene referencias de las casas conocidas. Lleva tiempo en el trabajo. Tel. X-1012.
61367 22 dic.

JOVEN español desea colocarse de criado de mano en casa particular; tiene buenas referencias de las casas donde trabajó. Informan teléfono I-7426.
61395 22 dc

SE desea colocar un muchacho español para criado de mano o para ayudante de cocina. Informan: Palatino 21. I-1275.
61364 22 dc

SE desea colocar joven español de criado de mano o camarero u otro trabajo análogo; tiene buenas referencias de casas particulares. Informan en el teléfono M_9578.
61410 22 dc

A las buenas familias, se ofrece para criado un español, habiendo sido primer criado en buenas casas, las cuales lo recomiendan. No tiene pretensiones, informan: Teléfono F-2759.
61416 22 Dic.

DESEA colocarse un joven español para criado de limpieza, formal y honrado, tiene referencias de las mejores casas del Vedado. Teléfono M-6114.
62217 21 dc.

SE desea colocar un buen criado de mano, en casa particular, tiene informes de las familias más conocidas de la Habana. Es serio y sabe trabajar. Informan teléfono M-3064.
61230 21 dc.

SE ofrece un buen criado de mano, peninsular, tiene recomendación de principales casas que trabajó mucho tiempo; no tiene pretensiones. Tel. A-4792.
61166 21 dc.

SE desea colocar un español de criado de mano, sabe servir la mesa, tiene buenas referencias, es de confianza. Teléfono FO-1201.
61171 21 dc.

JOVEN japonés fino se desea colocar de criado de mano; sabe servir bien y limpiar; es muy trabajador. Informan: Telf. I-6245.
61090 21 dc.

SE OFRECEN

SE ofrece un joven español, trabajo para casa particular, es fino y sabe cumplir bien con su obligación, y en caso de duda tiene referencias, quiere casa formal. Informan Teléfono M-3834.
61194 21 dc.

SE ofrece criado de manos, serio y honrado, con buenas referencias de familias conocidas, con bastante práctica en el servicio. Aviso al teléfono F-3582.
61271 24 dic.

(30).—Cocineras

UNA buena cocinera española desea colocolla, también sabe la repostería y sabe hacer plaza. Informan en el teléfono I-7850.
61452 23 Dic.

SE desea colocar una muchacha de mediana edad, sabe de cocina, también un muchacho, se colocan juntos, no les importa ir al campo. Informan en Amargura número 86, habitación 11. Pregunten por Carmen.
61298 22 dic.

SE desea colocar una señora de mediana edad para cocinar y limpiar para corta familia, lleva tiempo en el país. Informan en el teléfono M-1262.
61306 22 dic.

UNA señora española, desea colocarse para cocinar y limpiar, no le importa para hombres solos, cocina a la española y francesa, no duerme en la colocación. Teléfono M-1387. Luz 47, habitación número 2.
61331 22 dic.

SE desea colocar una señora de mediana edad para corta familia; para cocinar y ayudar a la limpieza, duerme en la colocación, tiene referencias. Teléfono M-5770.
61528 22 dic.

DESE Acolocarse una señora española para cocinar, no le importa limpiar es seria yform al, tiene referencias no duerme en la colocación. Llame al teléfono. A-9493.
61342 22 dic.

BUENA cocinera española que sabe bien sazonar y hace dulces, es limpia y cumplidora, se ofrece para casa de buena familia, tiene referencias, no saca comida, si es corta familia y dan buen sueldo no le importa limpiar. Duerme fuera. Tel. M-9386.
61262 21 dic.

UNA muchacha española se desea colocar para cocinar y limpiar, o para criada de mano, es formal y tiene buenas referencias. Tel. I-7017.
S 8122 22 dic.

DESEA colocarse una cocinera de mediana edad, no quiere plaza ni duerme en la colocación. Informan en Lealtad 120, altos.
61350 23 dic.

JOVEN española desea colocarse para cocinar, es trabajadora, desea casa de moralidad, también se coloca para manejar un niño. Informan Gervasio 126. Teléfono U-2386. Inés.
61369 22 dic.

SE desea colocar una joven española para limpiar y cocinar. F-2385.
61389 22 dc

DESEA colocarse joven española para cocinar y limpiar a matrimonio solo o corta familia; sabe su obligación. Tel. U-2386. Victoria.
61415 22 dc

COCINERO y repostero, blanco, del país, con los mejores informes, se ofrece. Teléfono A-4205. Mercaderes 45. Lorenzo.
61285 22 dic.

UN COCINERO CHINO JOVEN

Sabe cocinar a la criolla y española muy bien, sabe hacer dulces, es muy limpio en la cocina, trabaja muy práctico, tiene referencias, se desea colocar en casa particular. Informan calle Manrique 103, entre Dragones y Zanja. Teléfono A-4324. Preguntar por Roque Sin.
61286 22 dic.

UNA buena cocinera desea colocarse, conoce bien la alta cocina española y la criolla, sabe de repostería, muy limpia y buenas referencias de casa particular. Teléfono M-3229.
61202 21 dc.

JOVEN española desea colocarse para limpiar y cocinar. Tiene que dormir fuera. Teléfono A-6394.
61213 21 dc.

SE desea colocar señora de mediana edad para cocinar, también sabe cuidar niños. Lleva tiempo en el país y no tiene pretensiones. Informan Buenos Aires esquina a Diana, bodega. Teléfono M-5632.

SE ofrece una buena cocinera y repostera, entiende toda clase de cocina y desea casa de moralidad, duerme en la coocación. Informan Oficios No. 15, teléfono A-9613.
61221 21 dc.

DESEA colocarse una señora de mediana edad para cocinar, no le importa dormir en la colocación. Informes Aguacate No. 71 entre Sol y Muralla, departamento 10.
61224 21 dc.

SE desea colocar una señora española de mediana edad, de cocinera y ayudar algo a los quehaceres en la misma, otra de manejadora o criada de cuarto, saben su obligación y tiene buenas referencias. Informan al teléfono A-0816.
61226 21 dc.

DESEA colocarse una buena cocinera española, sabe la alta cocina española, cocina a la criolla, no tiene inconveniente en ayudar a la limpieza, sabe hacer dulces. Chacón, 31, bajos.
61155 21 dc.

SE ofrece una superior cocinera-repostera, blanca, joven, muy limpia, pero no duerme en la colocación y sólo se coloca para la cocina. Teléfono A-4792.
61163 21 dc.

SE ofrece muy buena cocinera de color, limpia, formal y con referencia, sabe hacer dulces, algo de repostería, va a los repartos, duerme fuera. M-7122.
61170 21 dc.

DESEA colocarse una cocinera de color para corta familia, no duerme en la colocación y sabe cumplir con sus obligaciones. Chavez No. 24. Tel. M-8742.
61179 21 dc.

SE desea colocar una buena cocinera y repostera de color, de mediana edad. Tel. U-2180.
61187 21 dc.

SE desea colocar una señora de color de cocinera. Informan Tel. A-6335.
SE desea colocar una joven de color para limpiar por horas o por día. Informes teléfono A-6355.
61196 21 dc.

SEÑORA española de mediana edad, desea colocarse, casa seria y de moralidad, sabe su obligación, es limpia, tiene referencias, entiende de repostería. Informan Monte 157, teléfono M-1651.
61256 21 dc.

DESEA colocarse una española para cocinar y limpiar, es persona formal y sabe desempeñar su obligación. Informan U-2398.
61254-55 21 dc.

SEÑORA del país, blanca, desea colocarse para cocinar; duerme en la colocación, es seria y tiene buenas referencias.
61092 29 dc

UNA señora joven española se desea colocar de cocinera; sabe cocinar bien y hacer dulces; tiene buenas referencias de las casas donde estuvo. Informan en el teléfono FO-1072.
61104 21 dc.

(31).—Cocineros

COCINERO español desea colocarse en casa de huéspedes, comrecio o particular, sale al campo. Llame al teléfono X-1957 por la mañana solamente.
61284 22 dic.

SE OFRECEN

UN cocinero chino joven desea colocarse en casa particular, cocina a la criolla y española, sabe hacer dulces, muy limpio, tiene referencias. Informan calle Zanja número 47, bajos, café. Preguntar por teléfonos A-4352 y M-5101.
61311 22 dic.

SE ofrece un cocinero español, cocina española y criolla, entienda de repostería, para casa particular, fonda, comercio o huéspedes, sale al campo, no tiene pretensiones, es hombre solo. Teléfono A-7796.
61387 22 dic.

SE ofrece un cocinero blanco, del país, cocina española y criolla, para casa particular, comercio o huéspedes, entiende de repostería, sabe hacer helados, sale al campo, no tiene pretensiones. Cienfuegos número 14. Teléfono A-7796.
61388 22 dic.

JOVEN español, formal y educado desea colocarse en casa particular, de ayudante de cocina o para fregar máquinas. Llame al F-3505.
61427 22 Dic.

SE ofrece un buen cocinero; tiene buenas referencias; sale al campo; pregunten por Ernesto Baquedano, Reina, 66. Teléfono A-9334.
61206 21 dc.

SE desea colocar un buen cocinero y repostero para casa de comercio o particular. Teléfono M-9090.
61156 21 dc.

COCINERO joven español, se ofrece para casa particular; sabe las tres cocinas: principalmente la francesa, es práctico en repostería y pastelería, con grandes referencias de la Habana. Informan A-3090.
61159 21 dc.

COCINERO repostero, desea colocarse, cocina francesa, americana, española y criolla, sabe hacer pan y pastelería, estilo americano, trabajó en el Norte, es muy formal y cumplidor, sale a cualquier parte, no tiene familia. Informes Dragones, 42. Teléfono M-6403.
61176 21 dc.

SE ofrece cocinero que cocina a la criolla y a la española y a la francesa, es práctico, del país y repostero. Teléfono A-6525.
61174 23 dic.

DESEA colocarse un cocinero de color para casa de familia, entiende un poco de repostero. Informan Paula No. 72, cuarto número 1. Teléfono M-6496. De 7 a 10.
61180 23 dic.

SE ofrece un chinito joven, excelente cocinero, cocina a la española y criolla, sabe de repostería, muy limpio y buenas referencias de casa particular. Teléfono M-3229.
61201 21 dc.

SE ofrece un cocinero del país, blanco, cocina española y criolla; entiende de repostería, para casa particular o comercio; no tiene pretensiones, va al campo. Cienfuegos 14. A-7796.
61065 20 dc

COCINERO con buenas referencias desea colocarse. Teléfono M-6698.
61031 20 dc

(33)—Chauffeurs

CHAUFFEUR español con muy buenas referencias, desea colocarse, es respetuoso y serio y tiene nociones de comercio. Teléfono A-4799, de 9 a 12 a. m. Juan.
61316 22 dic.

CHAUFFEUR mecanico peninsular, se ofrece a familia particular, sabe manejar toda clase de máquinas americanas y europeas, tengo buenas referencias. Teléfono A-8855.
61307 22 dic.

CHAUFFEUR mecánico con título de Europa y Cuba, con más de 8 años de práctica, se ofrece para casa particular o comercio, tiene buenas referencias, maneja cualquier máquina. Teléfono U-4514. Joaquín Candias.
61344 22 dic.

SE desea colocar un joven español de chauffeur en casa particular o de comercio, tiene referencias de las casas donde trabajó, lleva 10 años de práctica entiende toda clase de motores, es serio y formal. Informan en el teléfono FO-1517. Enrique.
61351 22 dic.

CHAUFFEUR español joven se ofrece para casa familia honorable; tiene inmejorables referencias y garantía de honradez; maneja toda clase de máquinas, con ocho años de práctica. Informan teléfono A-5407.
61400 22 dc

CHAUFFEUR mecánico con seis años de talleres en el campo y un año en la Habana desea colocarse en casa particular, sin pretensiones de sueldo, con buenas recomendaciones; entiende Inglés. Teléfono M-4014. Pregunte por Raúl el cuñado de Ponce.
61397 23 Dic.

CHAUFFEUR mecánico que dispone de domingos y días festivos y sábados después de las 4 p. m. los ofrece para casa de comercio o particular con inmejorables referencias. Darán aviso al teléfono A-6436, Hotel Boston. Preguntar por Antonio Granda.
61439 25 Dic.

SE ofrece un peninsular para chauffeur para casa particular, desea casa de mucha tranquilidad, maneja toda clase de máquinas, experto en mecánica, es muy cuidadoso, no tiene grandes pretensiones, tiene inmejorables referencias. Informan teléfono U-1517.
61167 21 dc.

CHAUFFEUR español desea colocarse en casa particular, sabe trabajar toda clase de máquinas y tiene inmejorables referencias. Informan F-1666.
61185 24 dc.

CHAUFFEUR español, desea colocarse en casa particular o comercio, tengo inmejorables referencias de las casas que he trabajado, manejo toda clase de máquinas, no muchas pretensiones. Informan teléfono F-2255.
61195 21 dc.

SE desea colocar un chauffeur para casa particular conociendo perfectamente todas clases de máquinas. Tiene buenas referencias. Teléfono A-7314.
61257 21 dc.

SE ofrece chauffeur español con mucha práctica para casa particular o de comercio, tiene referencias. Informes A-3981., La Física, Salud 31.
61424 21 dc.

CHAUFFEUR español, joven educado y cumplidor con ocho años de práctica y buenas referencias, desea casa respetable. Teléfono F-3505.
61259 21 dc.

(34).—Tenedores de libros y Oficinistas y Empleados de Oficinas

SE ofrece un joven ayudante de carpeta u oficina, conoce algo de carpene buena letra. Sin pretensiones. Cerro 592 o el A-3896.
61323 22 dic.

TENEDOR de libros y corresponsal mecanógrafo muy práctico y competente, joven, español, sin pretensiones, se ofrece a casa seria. Buenas referencias. D. Cuevas, San Miguel 98.
61340 25 dic.

OFRECE sus servicios para llevar la Contabilidad general de cualquier giro un joven que tiene gran práctica, además conoce el inglés y habla y escribe correctamente el francés, puede ofrecer cuantas garantías se le pidan deben escribir a E. L. Apartado 645, Habana.
60575 24 dc

SE OFRECEN

TENEDOR DE LIBROS

con mucha experiencia, balances, prrrateo facturas, libre 1 y medio por ciento, etc. Gran práctica control muchas cuentas corrientes. Letra clara y excelente ortografía. Escribe en máquina, inmejorables referencias. Se ofrece al comercio de la Habana; no admitiendo sueldo menos de $90.00. También por horas a precios módicos. Escribir al señor Francisco Gual, Agramonte número 26, Caibarién.
S 7913 25 dic

TENEDOR DE LIBROS

Para la Contabilidad general de cualquier giro se ofrece señor español, profesional, buen calculista, conocimiento del inglés, 12 años de práctica en Cuba y superiores referencias. Ha trabajado en ferretería y almacén de tabaco, teniendo gran práctica en el control y manejo de muchas cuentas corrientes. Prefiere casa estable. Escribir a J. M., Aguila 105, Departamento 6.
59385 5 ene

SE solicita un joven para el escritorio. Droguería Taquechel. Dirigirse por escrito al apartado 103.
61277 24 dic.

SE desea colocar un joven español de criado de mano o portero. Informan Tel. I-5777.
61276 22 dc.

SE ofrece un joven para ayudante de oficina, sabe escribir a máquina y contabilidad. Informan teléfono F-2042.
61352 22 dic.

TENEDOR de Libros teniendo varias horas desocupadas al día, desea encontrar casa de comercio que lo necesite para sus trabajos de contabilidad y oficina en general. Informes: Porvenir letra B altos. Luyanó.
60354 23 22 dic

JOVEN 24 años, buena letra, conoce francés, mecanografía y contabilidad. Trabajaría comercio u oficina. Pocas pretensiones. Teléfono A-7898, de 10 a. m. a 2 p. m.
60692 21 dc.

(35).—Varios

SOLICITA matrimonio español casa de inquilinato para encargados, tienen garantía. Informes M-3976. Pregunten Estrella.
61308 22 dic.

UNA costurera desea casa particular donde coser, de 8 a. m. a 6 p. m. Informan en Amargura, 64, teléfono A-5784
61394 22 dc

UN hombre con treinta años de práctica en Agricultura y Avicultura, incluso frutos menores, se ofrece para encargado. Palatino 23, altos. Telf. I-3593. José Domínguez.
61402 27 dc

SE ofrece un joven español, práctico para camarero, portero, criado para oficina, gabinete, consultorio, segundo criado y fregar máquinas; buenas recomendaciones. Teléfono A-4792.
61164 21 dc.

JARDINERO experto en construccin de Parques rústicos, plantas, tierra, abono, a precios módicos, se encarga de la conservación mensual. Para más informes en el Jardín de La Mariposa, calle Buena Vista y Miramar. Tel. FO-1411. José García.
61291 29 dic.

SE desea colocar un matrimonio español, sin hijos; ella cocinera, entiende de repostera, sabe coser; él criado u otro trabajo. No importa que sea para el campo, pueden dar referencias de donde han trabajado. Informan Cuba, 11. Tintorería.
61218 21 dc.

UN señor recién llegado de Norteamérica, práctico en inglés solicita colocación en hotel o factoría. Dirección Oficios 32, Perla de San Francisco. Teléfono A-7902. Eduardo Sale.
61175 24 dc.

UNA señora de mediana edad solicita una casa de moralidad para acompañar señora o señorita, sabe coser y repasar, es de toda moralidad y tiene quien responda por ella. Línea, 36, bajos, Vedado.
61236-37 25 dc.

SE desea colocar un joven, sabe inglés, teneduría de libros y mecanografía, experiencia 10 años en casas de comercio, buenas referencias, sin pretensiones. Informan teléfono I-1419. de 7 a 1.
S-8100 21 dc.

DESEA colocarse un joven español para camarero o para hacer limpieza en oficinas o casa particular o fregador de máquinas, sabe cumplir con su obligación. Informes teléfono U-5422.
61210 21 dc.

PARA trabajar simultáneamente en oficina y almacén o para llevar con entera seguridad la contabilidad de cualquier giro, se ofrece un joven de 24 años, trabajador, puntual y de buenas costumbres. Tiene referencias. Avísese a Ricardo. Teléfono I-7573.
60987 26 dic

SEÑORA respetable se ofrece para cuidar en su casa niños de todas edades; incluso recién nacidos. Precios desde 10 pesos. Trocadero 23 altos.
60964-65 28 dic

MECANICO. LIMPIA Y ARREGLA

máquinas coser, cocinas gas y calentadores. Precios: un peso cada cosa. Corrales 20, Teléfonos A-4519 y A-7416. F. G. Santos.
60885 21 Dic.

UN peninsular de alguna edad ofrece sus servicios de limpieza de oficinas como también de portero en casas respetables y cobra cuentas si es necesario. Buenas referencias de donde estuvo trabajando. Informan Baratillo 4. Teléfono A-3142.
60343 21 Dic.

EXTRANJEROS

Rapidamente le gestiono cartas de ciudadanía. Títulos de chauffeurs, incripciones de nacimientos, tramitamos matrimonios, acta notariales, contratos, legalizaciones, cobros de cuentas. Lealtad número 242, entre Belascoaín y Carmen.
60385 9 En.

(H) COMPRA Y VENTA DE FINCAS

(36)—Urbanas

3.500 pesos vendo casa de mampostería y madera, portal, sala, tres cuartos, saleta, cocina y servicios; patio y hermoso traspatio, m. 6x50. Buenaventura y San Francisco. Informes: U-5246. Ortiz. No se podrá visitar sin ir con el dueño.
61238 21 dc.

GANGA

Vendo una casa en Orfila, portal, sala, dos cuartos, baño, comedor y patio. La doy en 800 pesos. Informa su dueño, Vedado Calle 17 y G, Teléfono F-2642 después de las 12 del día. señor Franco.
61424 22 Dic.

CASA EN VENTA

Se vende una con frente al Parque Japonés, acabada de fabricar, fabricación moderna, facilidad en el pago. Su dueño José González, cantina del crucero de la Playa, Reparto Almendares. Teléfono FO-1919.
61441 29 Dic.

VENDO casa de tres pisos en Virtudes, estructura de concreto, techos monolíticos, renta 170 pesos; se puede dojar la mayor cantidad en hipoteca; informan: teléfono U 1980.
60808 22 dic.

FINCAS URBANAS

VEDADO. En lo mejor de la calle 23, chalet esquina de fraile, techos monolíticos, cinco habitaciones, garage, $36,000. Otra moderna casa, un solar completo calle 23, $40,000. Otra magnífica casa calle 17, $40,000. Llame al M-2882, Gerardo Mauriz, Prado 11, segundo piso.

VEDADO. Preciosa casa en $12,500 a una cuadra de 23, brisa, está terminándose; jardín, portal, sala, columnas escayola, cuatro habitaciones, magnífico baño, comedor, hall, muy amplio garage, todo decorado, construcción de primera. M-2882, Gerardo Mauriz, Prado 11, segundo piso.

VEDADO. Regio Palacete de esquina, urge la venta, grandes facilidades de pago. Bonita casa próxima al gran Parque del Maine, pisos de mármol, $35,000. Llame al M-2882, Gerardo Mauriz, Prado 11, segundo piso.

ESCOBAR, proxima a Neptuno, moderna casa dos plantas, $15,500. Lealtad próxima a Neptuno, tres plantas, moderna, $18,500. Neptuno, moderna, tres plantas con comercio, $55,000. Reina esquina, 3 plantas. Llame al M-2882. Gerardo Mauriz, Prado 11, segundo piso.
61280 24 dic.

EMILIO PRATS Y CIA.

Arquitectos constructores

Para construir, reconstruir su casa obtener licencia, planos, contrato o dirección facultativa. Especialidades en estructura para concreto. No cobramos nada adelantado. Calle Estrella 51, Habana. Tel. M-5121.
58980 4 ene.

SE vende la acsa San Miguel número 28. Mide 6.50 x 11, se dejan 7000 pesos al 7 por ciento. Se puede ver a todas horas. Su dueño M-1246.
61384 23 dic.

GRAN NEGOCIO

Vendo en lo mejor de San Francisco, casa portal, sala, saleta, tres cuartos, comedor, cocina, baño, patio y traspatio. Tranvía por la puerta, doy regalada a DIEZ Y OCHO PESOS METRO DE TERRENO Y FABRICACION, de 1 a 6: Lealtad 242.
60384 9 En.

VIVA EN UN REPARTO SALUDABLE. PAGUE SU CASA A PLAZOS

Ninguno como Los Pinos, cuya población se ha duplicado el año último. Omnibus y tranvías eléctricos cada cinco minutos, calles, aceras, arboleda, agua Vento, teléfono, terreno al mismo precio a que vende la Compañía del Reparto, casas de mampostería y techos monolíticos a 32 pesos metro de fabricación. Otras forma chalet, tabloncillos dobles forros y teja francesa, pisos mosaicos finos, todas a 25 pesos metro. Al dar el 10 por ciento de entrada, la llave en la mano, resto a plazos cómodos con el 6 por ciento. Informan J. M. Caballero, Consulado 124, Hotel Ideal. De una a tres únicamente, días laborables.
59534 23 dic.

SE vende la casa Gloria número 56 casi esquina Aguila compuesta de sala, dos cuartos y servicios. Pisos de mosaicos, trato directo. Dueño M-1246.
61383 22 dc.

GABRIEL PRATS Y COMPAÑIA

Arquitectos y Constructores, por muy poco dinero le fabricamos o reedificamos su casa. Nos hacemos cargo de trámites para planos, licencias, entronques y todo lo que sea concerniente con la fabricación. Tel. I-4493.
60185 27 dc.

SE vende o se alquila una esquina que fué buena y propia para ferretería o bofué buena y propi apara ferretería o botica, se hace un buen contrato. No se pide regalía. También un terreno de esquina, sombra en la calle 12 y Avenida 10 de la Ampliación de Almendares con 1.600 varas. Todo a precio de situación. Informa en la calle 5a. y 16. Reparto Almendares.
59182 21 Dic.

CASA CHALET 10.500 PESOS

Víbora, media cuadra de Estrada Palma, cerquita la Calzada, moderna, jardín, portal, antesala, sala, gabinete, cuatro habitaciones, comedor, cuarto y servicio criados, 500 metros, se deja lo que quieren en hipoteca. Informes Hospital 7-B, entre Neptuno y San Miguel. Manuel Llenín.
61233 22 dc.

EN lo mejor de la ampliación de Almendares, en la Avenida 11 y calle 12 se vende una casa de mampostería, acabada de construir, con portal, sala, comedor, tres habitaciones, baño intercalado completo, una gran cocina, agua caliente y fría, un gran garage y servicios de criados y con facilidades de pago. Informan en la misma, su dueño Antonio Selleras.
61002 27 dc

CASAS MUY BARATAS

3.600 pesos. Casa, sala, seis habitaciones, 375 varas, renta 68 pesos, Crucero Almendares; 3.400 pesos, esquina y dos casas unidas, sala comedor, dos habitaciones, 824 varas; 2.500 pesos Chalet cinco dormitorios; 3.200 pesos, tres casas unidas, sala, comedor, dos cuartos y terreno para dos más, pegado Calzada Víbora todo; Informes: Hospital 7B, altos, U-1802, Pegado a Neptuno. Manuel Llanín.
60846 26 Dic.

VENDO $4.800 chalet Octava entre Flores y Tejar Lawton, moderna toda de cielo raso, portal, sala, dos grandes habitaciones, comedor al fondo, baño completo, cocina patio y traspatio, entrada independiente tranvía al frente. Informe directo con su dueña Jesús del Monte en Zapote No. 5 entre San Indalecio y San Benigno.
60423 21 dic

SOLICITUDES DE TRABAJO: DIEZ CENTAVOS
DEPARTAMENTO DE ANUNCIOS CLASIFICADOS

10 CENTAVOS
DE 7 A. M. A 4 P. M.; Y DE 4 A 10 P. M.
15 CENTAVOS

FOLLETIN 80

MARCEL PRIOLLET

¡Vendida.... en la Flor de su Juventud!

NOVELA

VERSION DE

FERNANDO BARANGO-SOLIS

TOMO I

De venta en las librerías "La Moderna Poesía", Pí y Margall 135 y "Cervantes", Av. de Italia No. 62, Telfs. A-0545 y A-4958

(Continúa)

ha vivido a su lado, puede indicárnoslo.

¿Crees que querrá?

—¿Por qué no?

—No sé por qué me parece que Lisa debe guardar de nosotros muy mal recuerdo.

"Morales, falto de tacto, no se habrá tomado la molestia de ocultarle el papel que representamos nosotros en aquel asunto.

"Quizás vamos a encontrarnos antes un grave peligro al ponernos en contacto con la antigua novia de mi hijo.

—No crea que tengo la idea de obrar claramente—dijo Rafaela, que no podía por menos que aprobar la prudencia del marqués.

"Quizás hasta ni aparezcamos nosotros... Otros se encargarán de obtener de Lisa, de grado o por fuerza, las señas que a usted le interesan.

—Hablas enigmáticamente. Pero tengo fe en ti y te doy plena libertad de acción.

—Cuente usted conmigo.

—Una palabra. ¿Qué interés tienes en servirme con tanto desvelo?

—¿Qué interés?...

—Sí... Te conozco demasiado bien para poder creer que te guía tan sólo el afecto que sientes por mí. No haces tú nada por nada. Así es que como no exiges ninguna recompensa, estoy tentado de creer que al trabajar por mí sirves tu propia causa...

—¡Tal vez! —murmuró la joven con una indefinible sonrisa.

—A menos—prosiguió el marqués —que acaricies la idea de volver a poner a Lisa en manos de Pedro Morales. Al fin y al cabo, no harías más que restituirle lo suyo a ese hombre. Y estoy persuadido de que indemnizaría espléndidamente tu trabajo.

—La idea vale la pena de pensarla—respondió lentamente la muchacha.

La entrevista acabó con aquellas palabras.

Al cabo de unos momentos, Rafaela entraba en su cuarto, en el que encontró a Godofredo profundamente dormido.

Tuvo para él una mirada de desprecio acompañada de un movimiento de hombros.

—¡Ah! ¡No entiende una palabra de estos asuntos este pobrecillo!—pensó.

Se había mostrado muy poco apto el día que sin ningún provecho para él había hecho desaparecer del mundo de los vivos a Nadia Fedorof.

Y hacía poco habíase mostrado también asaz inocente cuando creyó a pies juntillas en la existencia de aquella carta acusadora depositada en manos de un notario.

Decididamente, valía más no contar con aquella inutilidad capaz tan sólo de enredar los asuntos y embrollarlos...

—En mi nueva tentativa obraré sola—pensó Rafaela—. ¡No tendrá Lisa más remedio que someterse a mi voluntad!

"¡Ciertamente! Ya estoy bien vengada. Pero si he podido destrozar el corazón de mi rival, no he podido aún gozarme en su dolor. Eso es lo que me falta para triunfar por completo. Eso es lo que he de obtener...

"En cuanto a devolverle Lisa a Morales... la cosa puede ser... Quizás diese buen resultado. Ya lo pensaré...

Con aquellas palabras, que demostraban su estado de alma, Rafaela se acostó. Durmióse en seguida con un sueño apacible, nada torturado por la idea de que se cobijaba bajo el mismo techo en que reposaban dos asesinos...

Quizás pensaba que el alma de aquellos dos hombres no era tan negra como la suya...

XXIV

DOLOR DE PADRE

En una pequeña habitación de paredes desnudas y blanqueadas y de entarimado límpido, en la que dominaba un fuerte olor a cosas de farmacia, dos jóvenes estaban sentadas una cerca de la otra, ansiosas.

Sus ojos se hallaban enrojecidos por las lágrimas. La fatiga se leía en sus facciones demudadas.

Tuvieron el mismo sobresalto cuando la puerta se abrió dando paso a una mujer que llevaba el traje de enfermera.

—¿Qué hay?—preguntaron las dos a coro.

La pregunta resonó como un sollozo.

La enfermera hizo un gesto evasivo y dijo:

—La operación no está aún terminada. El doctor no se atreve a diagnosticar... Tengan ustedes un poco de paciencia...

La mujer desapareció y todo volvió a quedar sumido en un silencio opresor.

Las dos jóvenes que mostraban tal angustia aquella mañana no eran otras que Ginette Forestier y Lisa Romanet.

Acaban de vivir unas horas trágicas y aun en aquel momento sufrían un verdadero suplicio en espera de las noticias que les diera el médico referentes a la espantosa herida de Miguel Abril.

En la pequeña salita de espera de un hospital, próxima a la sala de operaciones, es donde se desarrollaba aquella tragedia interior.

¿Qué había sucedido desde el momento en que Miguel Abril había sido cobardamente agredido?

De momento, Ginette creyó firmemente que su novio había dejado de existir. Pues nada se movía en su descolorido semblante y ni un solo hálito salía de sus labios.

Sin embargo, los gritos de las muchachas habían acabado por dar la voz de alarma.

La gente había salido de sus casas. Una multitud rodeó al herido. Varios agentes de la autoridad habían llegado hasta allí.

Alguien tuvo la idea de llevar al herido a una clínica cercana, donde podrían proporcionarle por lo menos los primeros auxilios. Miguel fué llevado por algunos hombres compasivos y lo metieron en aquel hospital privado cuyas puertas no se abrían más que para los privilegiados de la fortuna.

Pero la elemental humanidad obligaba a que se acudiera sin demora en auxilio de aquel hombre desdichado.

Miguel fué, por lo tanto, recibido sin dificultad, desnudado, acostado y visitado al momento por el doctor jefe del establecimiento.

El diagnóstico del médico fué poco tranquilizador. La herida era grave, hecha en mal sitio. La hemorragia había sido abundante. Era de temer un desenlace fatal.

Sólo la intervención quirúrgica podía obrar el milagro. Además, era preciso que la operación se efectuara con suma rapidez.

El estado del herido impedía toda esperanza. El director de la clínica había mandado llamar al cirujano de la casa. Una nueva consulta había tenido lugar.

El segundo doctor había confirmado el diagnóstico del primero. Se decidió que la operación se llevaría a cabo en las primeras horas de la mañana.

Lisa y Ginette, que daban verdadera compasión, habían conseguido autorización para quedarse allí en aquel cuartito, al lado de la sala de operaciones donde el sabio cirujano iba a disputarle su presa a la muerte.

Una única idea vivía en ellas. Fuera de la vida de Miguel, no existía nada.

Las circunstancias de la agresión se les habían incluso olvidado. Así es que tuvieron que hacer un verdadero esfuerzo para poderle dar al inspector de policía las explicaciones que les pidió, unos momentos antes de la operación.

Habían dicho todo lo que sabían.

Dos hombres ebrios se habían cruzado en su camino cuando volvían a su casa acompañadas de Miguel. Uno de ellos había empujado a Ginette. Miguel había apartado al intruso. Esto originó un altercado, que degeneró en riña.

Era todo lo que habían visto.

En cuanto a dar las señas del agresor se veían una y otra imposibilitadas de hacerlo.

Era de noche cerrada, la calle estaba oscura. Y sobre todo, el drama había sido tan rápido tan inesperado.

El inspector se marchó con aquellos datos imprecisos.

Casi al mismo tiempo, el cirujano y sus ayudantes se pusieron a trabajar.

Hacía alrededor de media hora que al otro lado de la puerta donde Lisa y Ginette tenían fijos sus ojos, el médico proseguía su difícil tarea.

Ambas habíanse sobresaltado de esperanza y temor al ver aparecer a la enfermera que venía de la sala de operaciones. Pero no habían podido saber aún nada que calmara su angustia o que hiciera derramar más lágrimas a sus ojos.

Si Ginette temblaba por su novio adorado, Lisa sentía una horrible pena por el afecto fraternal que sentía por Miguel.

Habíase encariñado prontamente a aquel leal y generoso muchacho al que debía no sólo la vida sino también su más firme esperanza en mejores días. Sin él, sin su alegre sonomía, sin su ayuda moral, ella no se hubiera sentido con fuerzas suficientes para soportar el peso de la existencia.

Por esto su dolor, en aquel día que empezaba tan tristemente para las dos muchachas, era semejante al que experimentaba Ginette...

La angustiosa espera de las dos amigas se prolongó todavía durante algunos minutos.

Por fin, la puerta que ocultaba el misterioso combate entre la vida y la muerte fué abierta. Dos hombres cubiertos con blusas blancas aparecieron... Eran el médico cirujano y el director del establecimiento.

Pasaban sin fijarse en las dos muchachas, cuando Lisa se atrevió acercárseles.

Tímidamente, preguntó:

—¿Vivirá?...

El cirujano se detuvo. Con una mirada interrogó a su compañero.

Este explicó:

—Son las dos jóvenes que acompañaban al herido..: Una es su novia: la otra es una amiga...

—Señoritas—dijo entonces el médico con una voz dulce—, pueden ustedes dar gracias al cielo por haber dotado de una tan fuerte naturaleza al hombre que acabo de operar. De otra manera, toda mi ciencia hubiera sido completamente inútil.

—¿Entonces?...—preguntó febrilmente Ginette.

M.E.C.D. 2016

FINCAS RUSTICAS

CA rústica, de tres caballerías y pico, en Rancho Boyeros, casi al lado de Juana, del General Machado, la barata o permuto por casas que en la Habana o el Vedado. Informan en la Notaría de Gelabert. Banco Escocia 321. M-1482. 61349 23 dic.

DO acción finquita preparada para granja. Tiene motor, instalación eléctrica, siembras, muchos frutales, vacas, aves. Muy barata. Calzada de Vento 7 y medio. Teléfono I-7732. 61177 22 dc

CA Rústica de uno y tres cuartos caballería, propia para tabaco y cría de aves con arboleda; situada entre San Antonio y Gijira de Melena. Informan: San Rafael núm. 131. Casa Mosquera. Teléfono U-5860. S-8047 26 Dic.

cede la acción de una finca de una caballería de tierra, magnífica, frente carretera, con contrato por ocho años. un gran guayabal, árboles frutales, palmas, corrales de puercos y gallinas, bueyes, vacas, cría de puercos y cajón con su mula y todo lo necesario en la finca. Las tierras están en producción y otras preparadas para sembrar, abundante en aguada y pozo de agua ex... Renta 25 pesos. Véame, con gusto daré más informes de 8 a. m a 5. Bar... Egido 71. Hotel Boston, señor Solís. 60702 21 dic.

CAS rústicas vendo y arriendo fincas media y una caballería, buenas para viandas, hortalizas y crianzas. En calle río, arboleda. Díaz Minchero, Guanabacoa "Villa María". En Campo Marte guas para ésta. 60727 30 dic.

EN negocio. En la provincia de la Habana se venden 17 y media caballerías de tierra. Precio 2,500 pesos caballería, da dos carreteras. Para informes I. Barros Avenida de Maceo número 1. Punta Brava. 60135 22 dic.

(I) COMPRA Y VENTA DE SOLARES YERMOS

LARES chicos, Vedado, calle 17, centro o esquina; 200 pesos contador, resto plazos nueve años; parte sin interés. Propietario Reina 43, sastrería, 2 a 5. 61334 22 dic.

REPARTO LARRAZABAL (Columbia)

vende solar de esquina (1,600) 40x40 metros a una cuadra de tranvías, del Colegio de Belén, Columbia y Avenida de las Palmas, manzana 18. Precio $4.50. Este terreno duplicará su valor muy pronto. Informan Zanja 71. A-3006. 61312 29 dic.

SOLAR EN GANGA 558 VARAS

vende a $6.50 vara, calle Atarés, esquina la esquina Toyo y la Calzada del Monte, vale mucho más, es negocio de ocasión. Informes Hospital 7-B. Tel. U-1802, entre Neptuno y San Miguel, Manuel Llenín. 61232 22 dc.

TERRENO con nave de dos plantas, chucho de ferrocarril, unos ocho mil metros, dentro de la Habana, doce pesos metro, dando poco de contado y resto a largo, poco interés. García, Finlay 119, altos. 61100 24 dc

SE VENDE

metros o sea un solar completo con casas de mampostería, en la calle 18 entre 11 y 13 (Vedado). Se da a precio de situación. Para más informes: Tel. -2602. 61034 22 dc

CASI regalado se vende un solar en el Reparto Palatino y se traspasa otro Informan 29 y Zapata, altos de la fonda. 61073 21 dc

PARA PERSONAS DE BUEN GUSTO

En el mejor y más alegre de la Víbora, pegado a la esquina, al gran Parque Córdova, vendo 889 varas de terreno 16 x 58, a dos cuadras del paradero. $3.50 al contado. San José, 8, café. 61006 25 dc

TERRENO en la calle de Maloja entre Ayesterán e Infanta, vendo 4 lotes de por 30. Julio Cid, teléfonos U-5523 y FO-7789. S-7957 27 dc.

VEDADO, 21 ENTRE C Y D

Se vende solar sombra y llano 22.65x50, no reparo precio. En Infanta 10x30 facilidades pago F-4252 y F-2684 60895 12 Enero.

GRAN OCASION!! VENTA A PLAZOS

En Santos Suárez con frente al tranvía. Tengo gran cantidad de casas de fabricación moderna, decoradas, de todos tipos, de 5,500 a 13,000 pesos; doy toda clase de facilidades, así como recibo en pago de las mismas, solares en la Habana o Repartos; también recibo créditos hipotecarios. Véame en la seguridad de que hará negocio. Vives 200, de 12 a 2 y de 4 a 8 p. m. su dueño, Riquelme. M-3373. 60755 30 dic.

TERRENOS PARA INDUSTRIAS

27,000 varas de terreno en el corazón del barrio industrial, al lado de la estación de Luyanó (Havana Central), con chucho de ferrocarril y tranvía urbano. Informa Gaspar de la Vega, Cuba 76 y 78. 57614 28 dic.

VENDO un lote terreno con 2,286 metros con nave construída esquina, San Mariano número 5 a una cuadra Avenida Menocal. Informan teléfono U-4284. S 7934 11 ene.

TERRENO

En el Reparto Ensanche del Vedado, en la Calzada de Ayesterán donde van grandes avenidas, vendo lotes del centro y esquina con el 10 por 100 de contado y el resto en 90 meses con el 6 por 100 de interés. En las oficinas del Reparto informan. Julio Cid. Teléfono U-5523 y FO-7789. S.7612 29 Dic.

(J) COMPRA Y VENTA DE ESTABLECIMIENTOS

SE vende un puesto frutas y aves, huevos, precio barato, calle Marqués González número 36 esquina San Rafael y San José. 61303 29 dic.

VENDO barra igual admito socio con 800 pesos para que él la administre, yo tengo otro negocio y le haré algunas horas de guardia si quiere. Cuenya, Monte y Cárdenas, café, a todas horas. Teléfono M-4780.

VENDO bodega 6 años contrato, poco alquiler, su dueño es del tabaco, enta diaria 120 pesos, tiene bomba de gasolina, muy cantinera, precio 10,000 pesos, si el comprador es competente le doy muchas facilidades de pago. Cuenya, Cárdenas y Monte. Café. M-4780.

VENDO bodega cantinera, yo tengo una panadería y con tal motivo no puedo atenderla, está muy surtida, hace buena venta, si los muchachos son trabajadores se la doy con 600 u 700 pesos de contado y el resto a pagar plazos cómodos. Cuenya, Monte y Cárdenas, café, a todas horas. Tel. M-4780. 61379 22 dic.

POR asuntos, se vende una casa de comidas muy barata, con 40 abonados y con buenos precios y muy barata. Y poco alquiler, como se puede ver, sin engañar. Informes de 4 a 5, San Nicolás y Estrella. Carnicería. 61421 22 Dic.

OPORTUNIDAD. Se cede la bodega de Princesa y San Luis, Jesús del Monte, solo la esquina, negocio rápido, se tiene que embarcar su dueño, véanla, informes en la misma. 61434 25 Dic.

VENDO salón de refrescos, de esquina muy bonito, preparado para cantina, es punto céntrico de mucho tránsito día y noche, lo doy muy barato, más detalles Consulado 105, café "Yauco", señor Fernández. 61442 23 Dic.

BODEGA EN $6.000. CAMBIO POR FINCA

nia en esquina, seis años contrato, no paga alquiler. Se da o se recibe diferencia. Informes: Alvarez y Suárez, en Cerro 535, o en San Rafael y Oquendo, café.

CAMBIO BODEGA DE $12.000 POR PROPIEDAD

Que valga más o menos, dando o recibiendo diferencia. Es muy cantinera, sola, en esquina, en calle comercial. Contrato diez años, no paga alquiler, casa para familia. Informes: Alvarez y Suárez, Cerro 535, o San Rafael y Oquendo, café. 61074 22 dc

FARMACIA en lo más céntrico de la ciudad, se cede con facilidades. Informan en Desagüe No. 15 (Farmacia). 60937 21 dic

ESTABLECIMIENTOS

DETALLISTAS

ADMITO PROPOSICIONES PARA UN BUEN ESTABLECIMIENTO DE VIVERES FINOS EN LA CALZADA DE INFANTA CERCA DE LAS AGENCIAS DODGE "BROTHERS", "CHEVROLET" Y "FORD". VEAME SI CONOCE EL GIRO. INFORMA "MESTRE". TELEFONO U-3682.
S 8070—23 Dic.

PANADERIA, VIVERES, CANTINA

En 7.500 pesos. Panadería, Víveres y Cantina, antigua y acreditada en el centro de la Habana. En el horno caben 140 libras, alquiler barato, buen contrato, con facilidades de pago. Informes: Hospital 7 B, altos, entre Neptuno y San Miguel. Telf U-1802. Manuel Llenín 60847 26 Dic.

GARAGE VENTA O CAMBIO

En 4,000 pesos garage, bombas, venta de gasolina y accesorios de automóvil, caben 45 máquinas, lo vale a tasación, alquiler 100 pesos, largo contrato, deja 300 pesos libres de gastos mensuales, también se cambia por casa, está pegado a la Calzada Jesús del Monte y Puente Agua Dulce. Informes Hospital 7-B. U-1802. Manuel Llenín. 60144 22 dic.

VENDO puesto de frutas, finos y dulces, de esquina, bien montado, punto céntrico; hay vida propia para el que quiera trabajar. Precio 375 pesos. Más detalles en Consulado 105, Café Yaúco, señor Fernández. 61125 22 Dic.

VENDO una vidriera de tabacos y cigarros y quincalla; vende diez billetes todos los sorteos; hace de venta 20 pesos; atendiéndola, puede hacer más; fácil para pagarla; venga hoy mismo que haremos negocio. Informan Zanja número 36 ,vidriera. 61037 26 dc

HUESPEDES Y HOSPEDAJE EN

$3.500 situada en el corazón de la Habana, hay 71 habitaciones con muebles, es casa moderna, tiene contrato y módico alquiler, se vende en este precio por razones que se explicarán a quien se interese por el negocio. Más detalles a personas serias en Amistad 136 o en Neptuno 8 café de 8 a 11 noche, aviso, no se trata con palucheros. Jesús. 60970 21 dic

HOTEL y restaurant se vende uno muy barato en punto céntrico, con 30 habitaciones, cinco años contrato, módico alquiler. Es negocio sano y de seguras utilidades. Facilidades en el pago. Sr. Patrón. Cuba 86, altos. 60732 21 dic.

EL MEJOR EDIFICIO Y SITUACION

Para Hotel, frente a la Estación y muelles. Véalo y someta oferta. RICARDO. Calle Cárdenas, 81. 60591 22 dc

OCASION. Gran vidriera de tabacos, quincalla, billetes, se vende en lo más céntrico de la Habana; buen contrato; poco alquiler; fácil pago; razón: Muralla 103, almacén y en el segundo piso, de 7 a 8 y de 12 a 2. Sr. Lizondo. 60573 22 dc

SE vende una carnicería por no poderla atender su dueño en punto céntrico de la ciudad, buena venta 130 kilos, medio cochino. Informan Sitios 195, casi esquina Oquendo, Manuel Dieguez. 60381 24 dic

SE vende la moderna casa de huéspedes de Industria número 118, con todas comodidades, tiene elevador y está llena de gente escogida, el dueño tiene que embarcar para España. 59535 20 dic.

VENDO una bodega sola esquina, dentro de la ciudad, contrato 6 años, no paga alquiler y garantizo 40 pesos venta, es una ganga. Precio $1.800 mas informes Antón Recio y Monte, café, pregunte por Benito. 60393 21 Dic.

(K) COMPRA Y VENTA DE ANIMALES

CACHORROS finos policías, legítimos alemanes, de 30 días, se pueden ver con los padres. Informan de 8 a 11 y de 1 a 5. San Pedro 6. La Perla, vidriera. 61360 25 dic.

POLLONES Catalanes, Rhode Island. Huevos para incubar. Conejos gigantes, copa plata y ocho premios Exposición Hershey. "Industrial Avícola", Arroyo Arenas, kilómetros 16-17. 61296 29 dic.

URGENTE. VACA RECENTINA

Por no poderla atender se vende una vaca recentina de segundo parto con buena y abundante leche. Informan 10 de Octubre (antes Calzada de Jesús del Monte) número 563 y medio entre San Francisco y Milagros. 61290 24 dic.

O. K. PEAT Litter. Musgo vegetal para gallineros. Lo más limpio y práctico que se puede usar. Absorbe los malos olores. Arellano y Cía., Amargura y Habana. Teléfono A-3329. E 2904 31 dic.

SE venden 3 mulas y 1 yegua de tiro. 2 carros de reparto propios para panadería, víveres o cosa análoga, 2 faetones con sus arreros y un motor de 5 caballos para corriente 110, se da todo muy barato y se admiten proposiciones en junto o por separado. Informan en Luisa Quijano número 16. Tel. FO-7024. Marianao. 60161 29 dic.

VENDEMOS 60 mulos nuevos, 40 mulos de trabajo, 52 carros bicicleta, troy araña faetones, arreos de toda clase. Marina 3, esquina a Atarés, Jesús del Monte. Teléfofo I-1376, Jarro y Cuervo. S 7663 31 dic.

VENDO tres mulas nuevas sanas, maestras, de tiro y de siete cuartas y media de alzada y dos carros cerrados propios para reparto de víveres u otra industria. Informan en Marianao. Real 184, teléfonos FO-7761 y U-2280. Sr. Lugo. 59984 26 Dic.

(L) AUTOMOVILES

(39)—Venta

GUAGUA moderna, vendo una Studebaker, 6 cilindros, 24 asientos, cerrada, a toda prueba, gomas nuevas, facilidades pago con garantía, sin esta inútil negocio. Palatino 11 y medio. 61335 22 dic.

SE vende en módico precio un automóvil cerrado marca "Pierce Arrow" con poco uso y completamente nuevo. Informan Tel. A-6978. 61347 27 dic.

SE vende automóvil "Buick" tipo ligero magnífico estado, ruedas alambre, propio para alquiler. Informarán A-6978. 61346 27 dic.

VENDO Cadillac, tipo 57, bueno de vestidura, pintura, gomas y funcionamiento a primera oferta, por no necesitarlo, mitad de entrada, resto a plazos. Bruno Zayas núm. 17, esquina a Lacret. Santos Suárez. 61399 25 dc

SE vende un Cadillac 5 pasajeros, tipo 57 en buen estado, calle 6 número 9, entre 11 y Línea. No se trata con especuladores. 61270 22 dic.

SE vende una máquina Roamer, tipo sport, como no tiene y que en módico precio. Informan Gobersar 5 garage. Teléfono U-5867. 61188 24 dc.

TALLER DE CLEMENTE HUERTA

Concha y Villanueva, teléfono I-5926. Se venden tres camiones de volteo, dos Packard de 4 y 6 toneladas y un Pizarro de 5 toneladas. Todos reconstruídos y garantizados. 61145 1 Ene.

MOTOCICLETAS HARLEY-DAVIDSON

Tengo los modelos de 1928, tengo algunas gangas en máquinas de uso, distintos tipos baratas, piezas a montones, gran taller de reparaciones, nuestro servicio es completo y garantizado. San Lázaro 390. U-2143. 57223 25 Dic.

AUTOMOVILES

AHORA es la verdadera oportunidad para comprar un Ford de uso garantizado con muy poco dinero. Damos grandes facilidades de pago. Véanos en seguida. Tenemos de todos los tipos en existencia. Casa Merson. 2 Oquendo 2.

OFREZCO un camioncito Ford de uso mecánicamente garantizado, gomas nuevas y carrocería nueva. Propio para tintorerías, panaderías etcétera. Véalo en seguida y aprovéchese. Neptuno 58, entre Aguila y Galiano. Preguntar por Gilberto.

DISPONGO de una cuña Ford flamante que la doy casi regalada. Puedo dar facilidades de pago. Véame hoy mismo. Oquendo número 2. Pregunten por Domínguez. E 2903 21 dic.

SE vende un camioncito Ford, con su chapa, muy barato; está en muy buenas condiciones. En la misma informan de un Sedan Ford de dos meses de uso, baratísimo. Domínguez, U-1091. 61117 20 Dic.

LINCOLNS NUEVOS EN GANGA

Preciosa cuña "Readster" 2,200 pesos; uno tipo Sport 2,500 pesos; uno Sedan Limousine 3,500 pesos. Informan San Juan de Dios número 3. Tel. M-9595 y A-5181. S 7943 22 dic.

(40)—Reparaciones y Accesorios

GOMAS BARATAS

30 x 3½, cuerda, $6.45; 31 x 4, $14.50; 32 x 4, $14.95; 33 x 4, $16.25; 32 x 4½, $19.50; 33 x 4½ $21.50; 35 x 4½, $22.85; 30 x 5, $24.90; 33 x 5, $27.90; 35 x 5, $28.50; 29 x 440, $6.90; 30 ¿ 525, $15'90; 31 x 525, $16.50. Cámaras desde $1.20. Havana Tire Co., San Lázaro 240, esquina a Campanario. Teléfono M-6609. S 7879 25 dc

(LL) DINERO EN HIPOTECAS

(41)—Se ofrece

DINERO en hipoteca. Tomo $10.000 sobre casa de dos plantas valorada en $20.000. Pago buen interés. Durán, Chacón 23. Telef. A-7733. 61422 22 Dic.

NECESNTO $90|000 AL 7 Y 1|2 POR CIENTO

Valor de la propiedad, $283,000, situada en el centro de la Habana.

JORGE GOVANTES

San Juan de Dios número 3. Teléfonos: M-9595 y A-5181. S 8089 27 dic.

DINERO para hipotecas al tipo más bajo de plaza, en todas cantidades, con la mayor reserva y prontitud. Miguel F. Marquez, Cuba 50. E 2783 ind. 13 dic.

DINERO en hipoteca al 7 por ciento cualquier cantidad, sastrería. Lamparilla 27 1|2, de 9 a 11. Telf. M-7428. No corredores. Antonio López. 59875 25 dc

PRESTO dinero: Desde $500 en adelante en primeras hipotecas. No corredores. Campanario 162-A, teléfono M-6718, Sr. Correa. S 7842 31 dic.

CON LA MAYOR RESERVA

prestamos dinero a módico interés sobre joyas y muebles. La Nacional, Villegas 93; teléfono A-9915. 58608 3 En.

CLAUDIO R. ARELLANO

Dinero en Hipoteca

Tel. A-8297, Cuba, 50.

E 1768 ind. 1 Ag.

HIPOTECAS

En grandes y pequeñas cantidades en primera y segunda hipotecas al mejor tipo de plaza, sobre casas construídas y en construcción en la Habana, Marianao y sus Repartos, también sobre fincas rústicas y solares yermos, brevedad y reserva, Martínez y Prieto. O'Reilly número 23, de 10 a 12 y de 3 a 5. Teléfono A-6951. E 1894 ind. 15 ag.

(N) COMPRA-VENTA DE OBJETOS VARIOS

SE vende un armatoste de cantina en Aguila y Zanja. Informan de 9 a 11 y 2 a 4. 61333 22 dic.

CAJAS de acero. Vendo 46 cajas de acero. 61203 2 5dc.

BILLARES

Se vende una magnífica mesa de carambolas Brunswick casi nueva, precio de situación. Informan Jesús del Monte número 259. 61003 21 dc

VENDEMOS Ají-Picante en todas cantidades. Diríjase a la Compañía Ají-Picante, Apartado número 21, Matanzas. E-2730 25 Dic.

COMPRAMOS CAJAS DE CAUDALES

Las pagamos más que nadie. Teléfono M-3288.

COMPRAMOS MUEBLES

De oficina, archivos y máquinas de escribir. Tel. M-3288.

COMPRAMOS DE CAFE Y FONDA

Vidrieras, cantinas, mesas mármol vitrolite madera y toda clase de enseres. Teléfono M-3288.

COMPRAMOS

Toda clase de muebles modernos que estén en buenas condiciones. Victrolas y baules-escaparates. Telef. M-3288. 58450 31 dic.

(Ñ) ENSEÑANZAS

PROFESOR de 1a. y 2a. enseñanza, joven, con práctica y gran éxito en la enseñanza. Clases en colegios y a domicilios. Teléfono U-5091. 61299 24 dic.

SEÑORA inglesa (de Londres) dispone desde las cuatro de la tarde para dar clases de Inglés. Teléfono I-5505. 61094 2 en.

ROSITA Salgado, profesora de piano. Da clases en su casa y a domicilio a precios económicos. Cárdenas 43. Tel. M-9440. 60691 30 dic.

PROESORA de corte y costura, sistema Martí, se ofrece para dar clases a domicilio y bordados a máquina. Teléfono F-2565. 60221 27 dic.

ENSEÑANZAS

PROFESORA FRANCESA

Con título desea dar clase de su idioma a domicilio. Llamar FO-9073 antes de las 9 a. m. y después de las 8 p. m. Los domingos toda la tarde. 60701 30 dic.

INGLES POR CORRESPONDENCIA. Diploma de la Superintendencia de Escuelas de Cuba desde 1901, a domicilio y en el Pasaje Giquel número 1. J. Mora González. Envíe sello. 60886 21 Dic.

CLASES de dibujo, pintura y escultura, por el profesor del Regio Instituto de Bellas Artes de Roma, José Oliva Michelena. Enseñanza a domicilio. Villegas 31, Hotel Victoria. Teléfono M-1912, de 2 a 5 p. m. A-8763. 60682 24 dc.

CLASES de dibujo, pintura y escultura, por el profesor del Regio Instituto de Bellas Artes de Roma, José Oliva Michelena. Enseñanza a domicilio. Villegas 31, Hotel Victoria. Teléfono M-1912, de 3 a 5 p. m. A-8763. 60682 24 Dic.

ACADEMIA DE CORTE PARISIEN "SISTEMA SERRA"

SE DAN TITULOS DE PROFESORA EN TRES MESES. SE DAN CLASES DE SOMBREROS. SE VENDEN MOLDES. SE ADMITEN PUPILAS P MEDIO PUPILAS. DIRECTORA: FRANCISCA SERRA. GUINES. HABANA 132, TELEFONO 5. E-1591 Ind. 7 Jl.

CLASES INDIVIDUALES, DIA Y NOCHE

Teneduría, aritmética, caligrafía, redacción, todo $5.00 mensual. Inglés, taquigrafía Pitman, mecanografía, ortografía, $5.00. Diploma y empleo final. Tel. M-9077. Nueva del Pilar 31. 59874 8 en

PROFESORA

Da clases de Solfeo, Piano, Taquigrafía y Mecanografía en su domicilio Perseverancia 16. Telf. M-7039. S 7860 25 dc

PROFESORA FRANCESA

con mucha práctica e inmejorables referencias, da clases de Francés en su casa o a domicilio. Teléfono M-5498. 60658 29 Dic.

INGLES

Enseñado por profesora americana. Sorprendentes resultados en pocas semanas. El discípulo leerá, escribirá y hablará el inglés en breve tiempo. Lecciones a domicilio también. Miss Kapan. San Lázaro 318. Teléfono U-4768. 59985 9 En.

PROFESORA de instrucción primera y segunda enseñanza, conocedora de los métodos modernos, se ofrece para clases a domicilio y en su casa particular. Goicuría número 20 entre Lacret y Pasaje, Infanta. 60192 28 dic.

GRAN ACADEMIA COMERCIAL DE IDIOMAS, TAQUIGRAFIA Y MECANOGRAFIA, UNICA PREMIADA EN EL CONCURSO PROFESIONAL CELEBRADO EL 28 DE MAYO DE 1922. COLEGIO ELEMENTAL Y SUPERIOR. DIRECTOR: LUIS B. CORRALES. LOMA DE LA IGLESIA DE J. DEL MONTE. TELEFONO I-2490, CLASES DE DIA Y DE NOCHE. INTERNOS. EN TODAS LAS LIBRERIAS Y EN ESTA ACADEMIA SE VENDE LA UNICA ARITMETICA MERCANTIL, PRACTICA, CON PROBLEMAS DE TENEDURIA DE LIBROS. MAS UTIL Y MAS BARATA QUE SE CONOCE. E 1768 Ind 1 ag.

Academia de inglés "ROBERTS"

MALECON 31

Clases nocturnas seis pesos mensuales. Clases particulares por el día en la Academia y a domicilio. ¿Desea usted aprender pronto y bien el diuma inglés? Compre usted el METODO NOVISIMO ROBERTS, reconocido universalmente como el mejor de los métodos hasta la fecha publicados. Tercera edición pasta $1.50. E 2621 Ind 5 nv

INGLES, TAQUIGRAFIA

Teneduría, Mecanografía, matemáticas, dibujo lineal y mecánico. Enseñanza a domicilio por el profesor Heitzman. Reina 30, altos. Honorarios: 10 pesos mensuales. Se dan más informes por escrito o personal. 56559 21 dic.

BAILES POR SEÑORITA

Aprenda cinco bailes, salón distintos 10 pesos. Bailes españoles. Ballet de puntas, francés, inglés, piano. Muchachas para teatro enseñanza gratis, Casa particular. The Williams. Teléfono M-3643. 59067 4 ene.

BAILES CLASICOS DE PUNTAS

Señorita americana recién llegada enseña bailes clásicos de puntas y ejercicios para reducir, 10 pesos mensuales. Muchachas para teatro, enseñanza gratis Miss. Mock. Teléfono M-3643. 59822 16 En.

SOLFEO Y PIANO

Profesora competente incorporada al Conservatorio Falcón da clases en su casa y a domicilio, precios módicos, 21 entre A y B, Vedado. Teléfono F-1502. 58553 1 E.

ACADEMIA DE FRANCES, PIANO Y LABORES DE MANO

Se dan clases a domicilio y en la academia, con profesor y profesora titulados en París, inmejorables referencias, se hacen traducciones, Calle 4 número 253 entre 25 y 27. Teléfono F-2658. E-1773 Ind 1 Ag.

BAILES, WILLIAMS, M-3643

Aprenda cinco bailes, salón distintos 12 pesos, con compañera, bailes españoles. Ballet de puntas, francés, inglés piano. Muchachas para teatro, enseñanza gratis. Casa particular. M-3643. The Williams. 59066 4 ene.

(O) HOSPEDAJES

(45)—Hoteles

AVISO

El Hotel Roma, de J. Socarrás, se trasladó a Amargura y Compostela, casa de seis pisos, con todo confort, habitaciones con baño, agua caliente a todas horas, a precios moderados. Teléfonos M-6944 y M-6945. Cable y Telégrafo: Romotel. Se admiten abonados al comedor. Ultimo piso. Hay ascensor. E 1753 Ind 1 ag

HOTEL VANDERBILT

Espléndidas y económicas habitaciones, desde 20 pesos a 50, propias para familias estables, hombres solos y todo el que busque una casa de orden y moralidad. Neptuno 309 esquina a Mazón. S 7771 5 ene.

HOTEL PIÑAR

Galiano número 41. Las mejores habitaciones de la Habana, todas con vista a la calle, amuebladas de caoba, desde 20 pesos en adelante. S 8034 31 dic.

HOSPEDAJES

ANTIGUO HOTEL AMERICA

Máximo Gómez (Monte) 51, teléfono A-9477, Habana. Esta casa cuenta con magníficas habitaciones y departamentos para familias con espléndidos baños de agua fría y caliente contando un buen servicio de camareras y camareros. Habitación para una persona sola y comida 30 pesos mensuales, y proporcionamos al viajero todas clases de comodidades por un precio módico. Este hotel esta situado frente al Campo Marte, próximo a todos los teatros y oficinas centrales, por su puerta cruzan los tranvías en todas las direcciones. No equivocarse, Antiguo Hotel La América, de Miguel y Fernández, Monte 51, Habana. 60411 21 Dic.

HOTEL TORREGROSA

Situado en el distrito comercial y bancario, a dos cuadras del Parque Cuartos frescos y exteriores con baños de agua caliente y fría, dentro de cada uno; excelente servicio cocina, elevador noche y día. Pensión para una persona $2.50, matrimonios, $4.00. Compostela 65 y Obrapía. E 1756 Ind

(46)—Casa de Huéspedes

CASA de huéspedes. Completamente reformada, esta casa alquila lindo departamento con baño; también habitaciones; todo nuevo, desde $50 para dos. Aguila 90 altos, entre San José y Barcelona. Teléf. M-2933. S-8066 1 ene

CASA DE HUESPEDES

La Matancera de E. Pérez, Reina 83 esquina a Manrique alquilo habitaciones con agua corriente, comida, con y sin muebles, vista a la calle, tengo con servicio privado, agua caliente, propia para familias y hombres solos, admito compañero para otra. Teléfono A-9069. 60724 25 dic.

GRAN CASA DE HUESPEDES

Galiano 101, entrada por San José. Esta casa cuenta con espléndidas habitaciones y sus nuevos dueños admiten abonados con todo servicio de desayuno, almuerzo y comida desde 70 pesos en adelante para matrimonios. 60601 24 Dic.

THE SAVOY

LA HABANA ES EL MEJOR

lugar para pasar un invierno agradable. La loma del Vedado reune todos los atractivos de las ciudades europeas y americanas: cines, clubs, cafés, paseos, carreras de caballos, ennis, golf, etc. En esta casa "The Savoy" los precios son muy módicos, INCLUYENDO TRES EXCELENTES COMIDAS DIARIAS, en mesa independiente para cada familia. Todas las habitaciones con ventilación directa, baños a disposición de todos los huéspedes; cuartos con baño particular. A media cuadra de los tranvías de la calle 17, dos y medio cuadras de los tranvías de la calle 9 (Avenida de Wilson); doce minutos del Parque Central, tiendas, teatros, bancos, etc.

F esquina a 15, Vedado. Tel. F-5270.

LA CASA DE LAS ESTATUAS

E 1890 ind. 13 ag.

(P) PARA LAS DAMAS

RAMONA GIRAL DE MENDEZ

Profesora de Corte y Costura, Corsés, Flores de Modista y Sombreros por el sistema "Martí". Fundadora de este sistema en la Habana. Clases particulares a domicilio, calle Animas, entre Monserrate y Zulueta. Teléfono M-3386. Departamento número 208. 61297 18 ene.

MASAGE

Masage facial, reducción y gimnasia señorita sueca, graduada en los mejores colegios de Europa, se ofrece a las familias. Recomendaciones magníficas. Precios módicos. Informa teléfono F-4774. 61370 25 dic.

BELLEZA y juventud por procedimientso científicos. Manicure. Señoras llamen Mme. Gaby, M-2799, por una prueba gratis a domicilio. 61168 24 dc.

SI DESEA vender su mantón, se lo compro, pagándole más que nadie; y si necesita uno de lo mejor, se lo vendo más barato que nadie. Virtudes 28, entre Aguila y Amistad, teléfono M-9392.

CORTE de pelo a sus niños por expertos peluqueros, estilo americano y francés. Niños, 50 centavos; niñas modelo Garzón, Niñón, Juana de Arco 50 cts. Señoritas 60 cts. Peluquería PILAR, Virtudes 28. Teléfono M-9382.

FUERA canas. Obtenga un hermoso color negro o castaño, usando La Favorita, tintura instantánea vegetal a base de Quina. Estuche $1. De venta en boticas y sederías. Depósito: Peluquería PILAR, Virtudes 28 Teléfono M-9392.

PARA rizar su melena Tenacillas Marcel, 60 cts.; rizadores alemanes a 5 cts.; redecillas 20 cts.; crepé 30 cts.; ganchos 5 cts. Tintura La Favorita $1.00. PILAR, Virtudes 28. Teléfono M-9392.

PILAR, Peluquería de señoras y niños; peinados $1; masajes 50 cts.; manicure 50 cts.; lavado de cabeza 50 cts.; teñido del cabello desde $5; Corte de celenas 50 cts. Trenzas, moños, postizos, cabello. Virtudes 28. Teléfono M-9392.

MANTONES de Manila: mantillas, peinetas españolas; todos colores; trajes típicos de todas naciones y pinturas, maquillaje para artistas de teatro y cine. Alquiler de disfraces para Carnava; pelucas y trajes para compañías de teatro y aficionados. PILAR, Virtudes 28 entre Aguila y Amistad. Teléfono M-9392. 61300 19 En.

MASAJES TERAPEUTICOS. SRA. ALEMANY

Teoría practicada más de quince años. Reducción de gordura, Reuma, Artritismo. Activar la circulación sangre, Activar articulaciones y otras afecciones; reconstrucción de senos; rejuvenezco el cutis. Animas 15, teléfonos M-2390 o M-8716. 61097 1 en

MODISTA. Corta confecciona, abrigos y trajes de señoras por los últimos modelos. Precios módicos. Peña Pobre número 24 esquina Habana. 59268 21 Dic.

PARA LAS DAMAS

PIELES

Se arreglan, reforman y limpian, Neptuno 139, altos. Teléfono U-5473. 61121 17 en.

PLISADOS MODERNISTAS

TACHONES, PLISADOS LISOS, PLISADOS INVERTIDO, CANELONES y todo lo más moderno que existe en esta clase de trabajos. ¡30 años haciendo plisados!

Hacemos botones para igualar con el color del traje, trayéndonos la tela

TRABAJOS GARANTIZADOS. PRECIOS REDUCIDOS.

"BAZAR INGLES"

Galiano y San Miguel

E 2914 21 dc

DE OCASION

Se vende un magnífico y legítimo mantón de Manila, exhibido en Campoamor, en la Maison Sainz. Informan en el teléfono A-1411, a todas horas. 60593 29 Dic.

MANICURE, PEINADORA

¿Queréis tener las manos bonitas y elegantes? Llamen a Tomasa Martínez, que es la manicure y peinadora predilecta de la alta sociedad, Teléfono A-0810. 59215 4 En.

Señora:

Le ofrezco a usted "Aureol", la mejor tintura para el cabello. Es alemana y completamente inofensiva. Hay en todos los tonos Llame al teléfono M-7573, Neptuno 29, Quincallería "Campoamor". Al mismo tiempo la Brillantina, el Jabón y el Depilatorio para quitar el bello de las piernas. Todo del mismo fabricante.

Francisco Lozano.

E 2745 Alt 15 d 1 dc

AGENTE MAQUINAS COSER

y mecánico, limpia y arregla su máquina por un peso, o le vende una Singer. Corrales 20. Teléfonos: A-4519 y A-7416. F. G. Santos. 60834 21 Dic.

(Q) COMPRA Y VENTA DE INSTRUMENTOS DE MUSICA

VICTROLA como ortofónica de gabinete con discos 50 pesos, máquina Singer ovillo central completamente nueva con sus piezas 30 pesos; nevera esmaltada tanque nuevo 12 pesos, mamparas el par 5 pesos. Consulado 21, bajos. 61329 22 dic.

GANGA. Victrola medio gabinete, nueva, propia para un buen regalo, la doy en 35 pesos, vale el doble. Compostela 57, preguntar por Pepito. 61381 22 dic

A PRECIO de eradera ganga, vendo una gran pianola nueva y moderna, con muchos rollos, la vendo por embarcar, Marqués González 61, altos, entre Estrella y Maloja. 61343 26 dic.

VENDO una magnífica Pianola "Lindeman" casi nueva; costó 1100 pesos, se da en 350 pesos con un rollero de caoba y 25 rollos. Suárez 7, esquina a Corrales, Teléfono A-6851. 61423 22 Dic.

PIANO color caoba cruzado bronce alto 3 pedales, en perfecto estado, teclado blanco, casi nuevo, vendo urgente en 75 pesos. San Isidro 90 altos, casi esquina Egido. 61295 22 dic.

PIANO famosa marca Stowers, casi nuevo en perfecto estado, color caoba, cruzado en bronce, tres pedales, alto, vendo urgente por 95 pesos. Jesús María 94 bajos, entre Compostela y Picota. 61294 22 dic.

ORTOFONICA CREDENZA

Completamente nueva, se vende barata en Corrales esquina a Factoría. El Vesubio. M-7337. 61139 20 Dic.

PIANO ALEMAN

Marca "Zeitter y Winaelmann" tipo moderno, con muy poco tiempo de uso; se vende por la mitad de su valor. Animas número 30. S 8038 23 dic.

VENDO un magnífico autopiano eléctrico y de pedal, grandes voces, funcionamiento perfecto. Se da por la tercera parte de su costo. Luz 76, Habana. E 2587 ind. 4 nov.

VICTROLAS ortofónicas a plazos, 9 pesos mensual. Autopianos $575. Pianos $198. Cambiamos Victrolas antiguas por modernas ortofónicas. Pianos de alquiler, gran taller de reparación de pianos. M. G. Salas, San Rafael 14, Teléfono A-4368. E 2693 Ind 19 nv

PIANOS, pianolas e instrumentos al contado y en plazos módicos. Música impresa y estudios para todos los conservatorios. Pianos de alquiler, afinaciones y reparaciones. Calidad y bajo precio. Viuda de Carreras y Ca. Prado 115. Teléfono A-3462. E 1757 ind. 1 ag.

AFINADOR de pianos. Experto en autopianos W. H. Smith. El mejor en Cuba.

¡INDUDABLEMENTE!

Animas 35. Teléfono M-7478. Habana E 1770 ind. 1 ag.

PIANOS y pianolas, de toda garantía, proceden de empeño, se liquidan a precio de situación. Facilidades de pago. La Predilecta, San Rafael núm. 141, esquina a Oquendo. S 7885 8 en.

ESTA pianola es la admiración de todas las personas de gusto por su hermosa presencia, su sonoridad y su forma artística que ella toca; eléctrica, de pedales y expresión y un piano casi nuevo y muy bonito. Los vendo muy barato, no me crea, venga verlos para que se convensa en Dragones frente al teatro Martí, señor Manuel Domínguez. 61253 5 dc.

(R) MAQUINARIAS

(49)—Venta

SE vende una máquina de vulcanizar gomas de tres cavidades; se da barata. Puede verse en Infanta número 89, entre Valle y Zapata. Telf. U-2399. S 8088 24 dic

REPARO cambio y vendo motores eléctricos, bombas dos dinamos y planta eléctrica y compro otros en bueno o mal estado. Hacemos instalaciones eléctricas. Calle 2 número 304, Vedado, A. Zulueta, Tel. F-1805. 57820 29 Dic.

(S) MUEBLES Y PRENDAS

(51)—Compra

EL VOLCAN

Teléfono A-4504. Monte 481. Compro toda clase de muebles usados y pago mas que nadie. Cuando desee vender, llame que enseguida la atendemos.

MUEBLES Y PRENDAS

M 8285 Compra toda clase de muebles, Victrolas, fonógrafos, discos, máquinas de escribir, coser, neveras, divisiones, mamparas, toda clase de objetos de oro, prendas rotas, ropa usada. M 8285. 60789 22 dic. S-7980 21 Dic.

MUEBLES A PLAZOS Y EN ALQUILER

Compramos toda clase de muebles finos. También hacemos cambio. Llame al teléfono U-5820 "La Comercial" eptuno número 153 entre Escobar y Gervasio. Las ventas para el campo no pagan envases. S 7682 31 dc.

(52)—Venta

MUEBLES de lujo, estilos clásico y Renacimiento Español, los tenemos en gran variedad y los fabricamos al gusto del comprador, agradeciendo nos pidan proyectos y precios. Grandes rebajas en los estilos modernos, corrientes y en la joyería, relojería y artículos de arte, al contado y a pazos. D. Ruisánchez y Ca., Angeles y Estrella. Tel. A-2024. 61304 22 dic.

CUARTO Y MAQUINA UNDERWOOD

Por embarcar regalamos juego cuarto marquetería, flamante 65 pesos, máquinas escribir Remington y Underwood 20, 30 y 50 pesos. Una Underwood nueva. San Lázaro 171, altos, cerca Perseverancia. 61332 29 dic.

SE vende un juego de cuarto cedro color caoba, nuevo. Informan en Libertad frente a Unión, casa Carbonera. S 8123 24 dic.

VENDO espejo salón, dorado fuego, gran tamaño. Informes hotel Trotcha, Calzada y Dos, Vedado. 61258 21 dc.

POR embarcarme, vendo un juego de cuarto de tres cuerpos completo, de caoba y un juego de sala esmalte en buenas condiciones, dos cuadros de tapiz. Pueden verse en Compostela 116, altos. 61101 23 dc

PARA REGALOS

Los proporcionamos magníficos y a precios reducidos contando con un inmenso y variado surtido en joyería fina, que garantizamos. Estuches de cubiertos de plata garantizada, completos y figuras de bronce.

A PRECIOS BARATISIMOS

Vendemos juegos de cuarto, comedor, recibidor, sala, muebles de oficina, relojes de pared y de pie en varios estilos, máquinas de sumar.

DINERO

Lo facilitamos sobre joyas con interés reducido.

LOS TRES HERMANOS

Consulado Nos. 94 y 96, entre Trocadero y Colón. Teléfono A-4775.

E 2906 31 Dic.

CASA ANGEL M. GARCIA

Taller de dorar muebles, objetos de arte. Decorados de salones en todos los estilos y gustos. Trabajo estilo París. Se dan presupuestos y hacemos muestras. En esta casa se doraron los muebles del Centro Asturiano. Tenemos tapicería. San Miguel núm. 158 (antiguo). Teléfono U-5376.
S 8018—30 Dic.

GRAN OPORTUNIDAD

para renovar sus muebles dejándolos como nuevos por poco dinero; barnizamos a muñeca, esmaltamos en todos colores con decorados o sin. Tenemos personal experto garantizando lo convenido, tapizamos y arreglamos mimbres; hacemos funda y envasamos para cualquier parte. Llame al teléfono U-6125, Neptuno 211. S-7929 26 Dic.

EL HOSPITAL DE LOS MUEBLES

No venda sus muebes viejos yo los arreglo y quedan nuevos, esmalto, barnizo, envaso y tapizo, barnizo pianos y esmalto neveras y mimbres. Sitios 4. Teléfono M-1129. 56408 21 dic.

MUEBLES EN GANGA

Gran surtido en juegos completos y piezas sueltas, juegos de cuarto 70 pesos; comedor, 75 pesos, sala o recibidor, 45 pesos, escaparates, 10 pesos con lunas 23 pesos; camas a 7 pesos, cómodas 10 pesos, seis sillas y dos sillones, 15 pesos; sillas sueltas a 1.50; sillones $2.50, mesas correderas 6 pesos y otros que no se detallan a los precios mencionados; también se compran y cambian en

"LA PRINCESA"

Ran Rafael 107. Teléfono A-6926. E 2777 Ind 1 dc

"LA NUEVA ARGENTINA"

Casa de Préstamos, interés desde el 1 por ciento, Liquidación de prendas procedentes de empeño por la mitad de su valor. Neptuno número 179. Teléfono U-5956. S-7681 31 dic.

PARA OFICINAS Y DE OCASION

Bufetes planos y de cortinas. Archivos, cajas archivos, máquinas de escribir. La Hispano Cuba, Villegas 6. Losada. A-8054.

DINERO

No reparamos intereses. Prestamos sobre alhajas y objetos de valor.

LA HISsPANO CUBA

Villegas 6, por Avenida de Bélgica, antes Monserrate, Teléfono A-8054.

DE OFICINAS

Compro. A-8054. Bufetes planos y de cortinas, Archivos, cajas archivos, libreros, máquinas de escribir. La Hispano Cuba. Losada, Villegas 6, A-8054. E 2799 ind. 1 nov.

MUEBLES Y JOYAS

No compre sin ver nuestros precios, tenemos en toda clase de juegos de los más corrientes hasta lo más económicos, también liquidamos piezas sueltas sin precio, no detallamos precios por exceso de existencia tenemos interés en liquidarlos en el presente mes por balance, damos facilidades de pago. Seguimos dando dinero sobre Joyas, muebles y objetos de valor en todas cantidades. Gloria 68 esquina Indio Teléfono A-6827. García Arango y Compañía, S. en C. E 2575 30 nov.

EL ARTE SE ARREGLAN MUEBLES

Taller de reparación y construcción de muebles, envases y embarques. Especialidad en pinturas, barnices y tapicería. Gervasio 100 casi esquina a Neptuno. Teléfono U-5243. S 7459 24 dic.

MUEBLES

Fabricados e importados para el gusto más refinado. Pueden adquirirse a plazos y en alquiler en el almacén importador de muebles y casa de préstamos "La Nueca Especial", Neptuno número 191 y 193. Teléfono U-5010 al lado del café "El Siglo XX". Nota: Las ventas para el campo no pagan embalaje. S 7680 31 dic.

MUEBLES Y PRENDAS

APROVECHEN REGISTRADORAS

hoy que las estoy liquidando en competencia con cualquier casa; hay setenta modelos distintos y uno para su negocio. Acepto cambios. Campanario 89. 61050 16 ene.

CAJAS DE CAUDALES

y contadoras a cualquier precio, gran surtido. Apodaca 58 entre Suárez y Revillagigedo.

PARA CAFE Y FONDA

Gran existencia en Vidrieras, cantinas, mesas mármol y vitrolite, sillas legítimas de Viena nuevas y de uso bien arregladas, mamparas y divisiones y enseres de todas clases. Apodaca 58 entre Suárez y Revillagigedo.

MUEBLES DE OFICINA

Burós mesas planas y de máquina, libreros, máquinas de escribir y muchos otros objetos. Apodaca 58 entre Suárez y Revillagigedo.

MUEBLES EN GENERAL

Juegos de cuarto, sala y comedor, máquinas de coser y toda clase de piezas sueltas. Apodaca 58 entre Suárez y Revillagigedo. 60974 26 dic

MUEBLES (NO PACOTILLA)

Se realizan a cualquier precio, sueltos y en juegos completos en Galiano 123 entre Barcelona y Zanja. 58826 3 enero

LA SEGUNDA COMPETIDORA

Préstamos y almacén de muebles. Se realizan grandes existencias de joyería fina, procedente de préstamos vencidos, por la mitad de su valor. También se realizan grandes existencias en muebles de todas clases, a cualquier precio. Doy dinero con módico interés, sobre alhajas y objetos de valor, guardando mucha reserva en las operaciones. Visite esta casa y se convencerá. San Nicolás, 250, entre Corrales y Gloria. Teléfono M-2875.

RUFINO G. ARANGO

Se compran y cambian muebles y Victrolas, pagando los mejores precios.

E 1759 Ind 1 ag

"LA ESPECIAL"

La mueblería más grande y mejor surtida de toda la República. Salón de exposición y ventas, Neptuno número 159, entre Escobar y Lealtad. Muebles fabricados y exportados para el gusto más refinado; en "La Especial" pueden adquirir muebles a plazos y en alquiler. Hay juegos de cuarto en caoba de tres cuerpos con filete de bronce; juegos id. esmaltados en dos tonos policromados y dorados; juegos id. esmaltados y decorados en todos colores; juegos de caoba y bronces; juegos de señoritas esmaltados, policromados y decorados. Juego de comedor estilo "Renacimiento", id. estilo Adans, id. Inglés, id. con filetes en todos estilos y a todos precios. Juegos de sala estilo "Luis XVI" dorados y con gobelinos; juegos esmaltados y policromados de todos precios. Juegos de sala con filete de bronces muy finos, id. en otros estilos. Juegos de recibidor tapizados y de rejilla, a todos precios; también los hay de mimbre muy baratos. Sillones de mimbre de todos estilos y precios; mesas escritorios de todos tamaños; libreros de dos y tres hojas; sillas giratorias, juegos de oficina. Neveras de todos estilos y tamaños. Jueguitos de niñas esmaltados. Chees-Long tapizados y de mimbre. Lámparas de pie muy finas y muy baratas, id. de sala, saleta, cuarto y comedor. Reloj de pared id. de pie. Espejos dorados, id. vitrinas. Sillones de portal de todos estilos, sillas de coche, id. de colegio, sillas de tijera. Parabanes, alfombras de sala, saleta y cuarto, maceteros de todos estilos y precios, camas de hierro y camitas de niños desde la más barata a la más fina. Sombrereras, perchas de árbol, cestos de ropa, fiambreras finas y corrientes, sillones de niño de caoba y mimbre. En piezas sueltas; escaparate de lunas, id. sin luna, camas, coquetas, cómodas, chiffonier, chiffo-Rober; mesas de noche, aparadores auxiliares, vitrinas, mesas de correderas, mesas de máquinas, mesas de teléfono y sillería de toda clase y otros muchos artículos que no se detallan aquí. Fíjese bien que "La Especial" le hace a usted cualquier juego o muebles de encargo sin que tenga que hacer anticipo alguno. Hacemos ventas para el campo sin cobrar embalaje; damos facilidades de pago guardando la más absoluta reserva. También alquilamos muebles, desde la más humilde cama de hierro, hasta una lujosa residencia. Haga una visita a esta acreditada casa y saldrá complacido por su mercancía exquisita y sus precios ínfimos. No se confunda.

"LA ESPECIAL"

Neptuno número 159, entre Escobar y Gervasio. Teléfono U-5620 y Apartado número 2291. S. 7683 31 dic.

PARA MUEBLES BARATOS

Díaz y Chao

Almacén de Muebles y Casa de Préstamos

Liquidamos a precios de verdadera ganga todas las existencias en juegos de sala esmatados y tapizados, juegos de recibidor, comedor y cuarto, neveras, sillones de mimbre, camas de hierro y muebles de todas clases a plazos y al contado. Compramos muebles de uso pagándolos más que nadie. Facilitamos dinero sobre prendas, en todas cantidades con módico interés, visite esta casa y se convencerá. Neptuno número 197 y 199, esquina a Lucena. Tel. U-5154. S 7686 31 dic.

LAMPARAS EN GANGA

Se vende una lámpara de sala de bacarat, muy fina, en $300.00. Una lámpara de comedor. Una lámpara de pie de bronce, en $100, mármol de Verona, en $80.00. Puede verse en la Casa Vilaplana. O'Reilly y Villegas.

E 4 ind. 1 En.

(T) PERDIDAS

(53)—Objetos

EN el Hipódromo de Marianao, se quedaron olvidados el domingo en el Gran Stand unos anteojos, se suplica que lo devuelvan en Amargura 39, altos. S 8124 23 dic.

SE gratificará a la persona que entregue una cartera y un pasaporte que se extravió en la guagua Las Tres Palmas, entre la calle Habana al muelle de San Francisco. Informan Habana 110 altos, señor Fanny Moldabe. 61396 21 dc

SE ha extraviado un título de chauffeur con una licencia de caza y una circulación de una máquina a nombre de José Penas, será gratificado con cinco pesos la persona que lo ha encontrado, calle Monserrate 37.1|2 Hispano Cuba. 61428 21 Di.

MANUEL Murillo, vecino de la calle Príncipe No. 11, extravió el título de chauffeur, el que lo presente se le dan 2 pesos. 61171 21 dc.

10 CENTAVOS
DE 7 A. M. A 4 P. M.; Y DE 4 A 10 P. M.
15 CENTAVOS

SOLICITUDES DE TRABAJO: DIEZ CENTAVOS
DEPARTAMENTO DE ANUNCIOS CLASIFICADOS

10 CENTAVOS
DE 7 A. M. A 4 P. M.; Y DE 4 A 10 P. M.
15 CENTAVOS

M.E.C.D. 2016

LA ESPAÑA DE HOY

Notas informativas de un viaje a Cienfuegos

Por Manuel AZNAR

Sin caer en exageración y sin que el mucho afecto a mis compatriotas de Cienfuegos tuerza el verdadero sentido de estas notas informativas, puedo decir que la Colonia Española de la Perla del Sur, orgullo entre las organizaciones hispanas de Cuba, ha obtenido durante la visita del General Machado el triunfo más alto y ha dado la nota más bella.

Aun teniendo en cuenta el esplendor con que rindieron homenaje al Presidente de la República santiagueros, baracoenses, camagüeyanos, pinareños, sagüeros, y en fin, cuantos hicieron al General Machado huésped de su ciudad, es innegable que los cienfuegueros han superado todos los precedentes, o como se dice ahora, han batido todos los "records".

La manifestación cívica, en la que no faltó uno solo de los elementos vitales de Cienfuegos fué extraordinaria tanto por su importancia como por el orden, por el entusiasmo y por el buen gusto con que desfiló ante el arco triunfal que, al propio tiempo, servía de tribuna al Presidente. Espléndido el homenaje rotario, durante el cual pronunció el doctor Carlos Miguel de Céspedes uno de los mejores discursos que le hemos escuchado. Riquísimos de belleza y de luminosidad los bailes del "Liceo" y del "Yacht Club", en donde las familias cienfuegueras superaban su cordialidad y gentileza habituales. Original el banquete de los "Lobos de Mar" y regio el del "Yacht". Solemnísima la recepción en el Ayuntamiento, donde el Alcalde de la Ciudad hizo entrega del título de "hijo adoptivo" al General Machado y a nuestro camarada el Director de "El Mundo", señor González Mora, para quienes hubo, por parte de la sociedad de Cienfuegos, una ovación ensordecedora. Decisivo el discurso que en el Salón de Sesiones de la Cámara Municipal pronunció el Presidente de la República anunciando que "no hará, por ningún motivo, política de partidos, sino política nacional"; declaración que fué acogida por los liberales con aplausos estruendosos y por los conservadores con incontenible emoción. Importantísima la inauguración de las obras del Dragado, nuevo ejemplo de ejecutividad y de dinamismo que dió el doctor Carlos Miguel de Céspedes. Imponente el mitin pro-reforma en el Teatro Terry. Tan imponente como el mitin la recepción dada en honor del General Machado por la "Sociedad Minerva". Emocionante la visita del Presidente a los escolares. Magnífico el aspecto de la ciudad, iluminada y adornada, toda vestida de fiesta mayor. Exquisita la fiesta social que organizó en su residencia la primera dama de Cienfuegos, señora de Aragonés. Muy interesante la visita al Sanatorio de la Colonia, obra ejemplar y nunca bastante alabada del gran montañés D. Laureano Falla Gutiérrez. Cienfuegos, en suma, ha rendido al Presidente de la República el homenaje más bello entre cuantos organizaron las ciudades de Cuba.

Pero la palma primera, el primer galardón corresponde, sin disputa, a la Colonia Española de la Perla del Sur, a la gran Colonia Española que preside con mano expertísima Don Ramón Alvarez. El acto que la Colonia Española celebró en honor del General Machado es, fuera de toda duda, el más significativo, el más amplio y el más bello de todos. Aquel banquete celebrado en el salón de honor del Casino fué primeramente, una gran sorpresa, para el General y para su comitiva; después, un triunfo que vale la pena destacar. Por primera vez en un banquete al General Machado—banquete de ese carácter y de esa significación—tomaban parte las damas. Lo mejor de la sociedad femenina de Cienfuegos, señoras y señoritas que representaban a la familia cienfueguera, ponían su nota delicada de belleza y de ternura junto a políticos, industriales, comerciantes y profesionales. La Colonia Española que tuvo el supremo acierto de reservar en estas fiestas una participación eminente a la mujer, ha señalado buenas pautas que todos deberán seguir en adelante. Probablemente por esa intervención femenina, todo el bullicio de que Cienfuegos ha sido escenario durante dos días, se ha caracterizado por un buen gusto y por una elegancia sin tacha. En virtud de esa presencia de la mujer, determinada por el acuerdo de la Colonia Española, se ha hecho más intensa la cordialidad del homenaje, y ha contribuído a que la ciudad sureña diese tan magnífica impresión de unidad espiritual en torno al General Machado. Seguramente, restó a las fiestas gran parte de su carácter político; pero esa fué, entre otras, una ventaja seria que todos, y más que nadie este Presidente, dispuesto a hacer "política nacional exclusivamente" deben a la iniciativa afortunada de la Colonia Española. En ese ambiente de distinción, pronunció el doctor Viriato Gutiérrez un discurso admirable; se caracterizó el discurso por la ausencia total de alusiones y de comentarios partidistas. Realmente, el acto invitaba a planear por encima de los episodios de la política.

He ahí las principales notas informativas que conservo del viaje a Cienfuegos y de las fiestas—franco desbordamiento social del pueblo entero—con que ha sido allí recibido el Presidente de la República.

El reglamento del trabajo a domicilio en España

La "Gaceta de Madrid" publica el reglamento para la aplicación del decreto—ley de 26 de Julio de 1926 relativo al trabajo a domicilio. Es muy importante y desde luego de interés para los españoles de Hispano-América, que indudablemente tienen personas de su familia realizando la indicada clase de trabajo en las ciudades y pueblos de España. He aquí un extracto del citado reglamento:

Contiene seis capítulos y treinta y dos artículos, y en primer término define como trabajo a domicilio el que ejecuten los obreros en el local en que estuvieren domiciliados por cuenta del patrono, del cual recibieren retribución por la obra ejecutada, y comprenderá la labor manual así como la efectuada a pedal o con pequeños motores eléctricos, hidráulicos, de gas, de vapor etc., excluyéndose para mujeres y niños los trabajos clasificados de peligrosos e insalubres por la legislación vigente.

No se considerará como trabajo a domicilio el individual o colectivo en talleres de familia; ni el autónomo, individual o colectivo; esto es, el que se realiza para la venta directa del producto sin intervención de patrono.

Son objeto de la protección del decreto-ley los obreros que, aisladamente o formando taller de familia, trabajen en su domicilio a destajo por cuenta de patronos. Además, estarán sometidos a las leyes reguladoras de la duración de la jornada, edad para el trabajo, descanso semanal trabajo nocturno, labores peligrosas e insalubres, y, en general, a cuantas se dicten para los obreros que trabajen en fábricas y talleres.

Serán patronos del trabajo a domicilio los fabricantes, almacenistas, comerciantes, contratistas, subcontratistas y destajistas que encarguen trabajo a domicilio "pagando a tarea o destajo dando o no los materiales y útiles de trabajo".

Prescribe que la jornada legal de obreros empleados en fábricas o talleres no podrá aumentarse como consecuencia de encargos de trabajo a domicilio.

Se compondrá el Patronato del Trabajo a Domicilio de un presidente y dos vocales, de libre elección del Gobierno; cuatro designados por el Consejo de Trabajo, uno por cada uno de los grupos patronal, obrero, de entidades de carácter económico, científico y social y del Gobierno, de las Instituciones y Asociaciones tutelares y protectoras del trabajo a domicilio.

Serán vocales natos el director general y el inspector general de Trabajo, y por delegación, el subinspector general y los jefes de las secciones de Reglamentación y Servicio Internacional del Trabajo.

El Patronato tendrá también un secretario, cuyo nombramiento corresponde al ministro de Trabajó.

Los miembros del Patronato, excepto el presidente, los vocales natos y el secretario, se renovarán cada cinco años, pudiendo ser reelegidos los que desempeñen sus funciones en el momento de la renovación.

Serán vicepresidentes del Patronato, el director general y el inspector general de Trabajo o el sub-director o subinspector de esos servicios.

Las facultades del Patronato serán de consulta, como órgano asesor del ministerio de Trabajo, y de iniciativa y organización.

El Patronato antes de informar, oirá al comité paritario del trabajo a domicilio correspondiente, si estuviese ya constituído, y a las asociones patronales y obreras. Caso de no existir ninguna oirá a patronos, y obreros interesados en el asunto.

En las sesiones del Patronato los asuntos se resolverán por mayoría de votos, siendo necesaria la presencia de la mitad más uno, por lo menos de los vocales en primera convocatoria, y cualquiera que fuese el número de asistentes en las de segunda.

Las elecciones para los organismos paritarios del trabajo a domicilio se verificarán conforme al artículo 12 del decreto ley de 26 de noviembre de 1926 sobre organización cooperativa nacional.

Esos comités paritarios podrán constituirse para una localidad determinada o abarcar diversas localidades.

En la Real orden de creación de cada comité se determinará su jurisdicción y el número de patronos y obreros que hayan de formarlo. Las mujeres serán electoras y elegibles.

Cuando las dos representaciones profesionales de cada comité no se pongan de acuerdo para la elección de presidente, lo designará el ministerio de Trabajo a propuesta del Patronato.

Los acuerdos de tales comités se comunicarán a las delegaciones regionales, a los órganos de la Inspección, al Patronato y al ministerio de Trabajo.

Los acuerdos de los comités paritarios del trabajo a domicilio serán tomados por mayoría absoluta de cada una de las representaciones que constituyan el comité en las sesiones de primera convocatoria, y por mayoría absoluta de los asistentes en las de segunda.

Las infracciones al decreto-ley, así como las obstrucciones al servicio de inspección encargado de velar por su cumplimiento, se castigarán con multas desde 25 pesetas hasta 500, siendo responsables los patronos salvo prueba en contrario.

El importe de las multas se ingresará en el Instituto Nacional de Previsión y con destino a la mejora de pensiones del retiro obrero.

NADIE HA PENSADO, EN ESPAÑA, EN APLAZAR LA EXPOSICION DE SEVILLA

ESTAN ULTIMADOS LOS DETALLES PARA EL PABELLON QUE HARA EL BRASIL, QUE COSTARA 200,000 PESOS

Después de laboriosas sesiones, el comité paritario textil de Béjar resolvió a satisfacción de las partes interesadas el grave conflicto que se había planteado hace más de tres meses

SE APLAZA EL PROYECTADO HOMENAJE A G. A. BECQUER

Con la muerte, ocurrida en Sevilla, de Don Nicolás Luca de Tena, senador vitalicio, llegan a cuarenta las Senadurías con ese carácter que actualmente se hallan vacantes en España

MADRID, diciembre 20.—(. P.)— El miércoles y el jueves se reunirá la Junta de Enlace de las Exposiciones de Sevilla y Barcelona, bajo la presidencia del ministro del Trabajo señor Aunos. Se ocupará de la organización de la propaganda de ambos certámemnes en el extranjero, a los que existe el propósito de dar gran incremento dsde principios de año. No se ha pensado, ni hay motivo para ello, en aplazar la Exposición de Sevilla un solo día del previamente anunciado.

BRASIL INVERTIRA 200,000 PESOS EN SU PABELLON DE SEVILLA

MADRID, diciembre 20.—(AP).— Ha llegado el señor Alves Araujo, nuevo ministro del Brasil, siendo recibido por una representación del Ministerio de Estado y por el personal de su legación.

El diplomático brasileño tre ultimado los detalles de la participación de su país en la Exposición Ibero-Americana de Sevilla. "La idea de la participación de Brasil en Sevilla, —dijo—fué acogida con grandes entusiasmos por el jefe del Gobierno de Río Janeiro".

El autor del proyecto del pabellón, arquitecto Bernaldez Vázquez, cuenta con un presupuesto de un millón de pesetas para las obras, que comenzarán a ejecutarse a principios de enero próximo. En julio llegarán varios inspectores del Brasil para inspeccionar las obras y dar comienzo a la preparación del pabellón brasileño para los productos dé aquel país que se expondrá en el mismo.

DOS SENTENCIAS DE MUERTE

MADRID, diciembre 20.—(AP).— El Tribunal Supremo ha confirmado las sentencias de muerte dictadas por las Audiencias de Granada y Cáceres, contra Manuel Provedano y Plácido Bernal, no habiendo hallado motivo alguno para casarlas.

EL CENTENARIO DE GOYA EN LA ARGENTINA

ZARAGOZA, diciembre 20.—(AP). —La junta del centenario del Goya ha publicado uan nota dando cuenta de la constitución en la Argentina de un comité organizador del homenaje al famoso pintor aragonés, formado por personalidades prestigiosas.

La noticias ha sido acogida con entusiasmo, y tanto las autoridades como el comité español se disponen a prestar al argentino todo género de colaboraciones.

GRANDES RECOGIDAS DE ARMAS EN MARRUECOS

TETUAN, diciembre 20.—(AP).— Las intervenciones militares continúan dando cuenta de grandes recogidas de armas, creyéndose que quedarán muy pocas, en toda la zona, en poder de los indígenas. También han ocupado bombas de mano, otras armas y numerosos cartuchos.

Se concede gran importancia a la sumisión incondicional del cabecilla El-Selliten, quien se aviene, como muchos otros, a vivir bajo la vigilancia española lo que prueba la imposibilidad en que se encuentran los rebeldes de toda actuación contra España.

RESUELTO EL CONFLICTO OBRERO EN LA INDUSTRIA TEXTIL DE BEJAR

MADRID, dic. 20. (AP) El Ministerio del Trabajo facilitó hoy la siguiente nota a la prensa:

"El gobernador de Salamanca, el alcalde de Bejar, y las representaciones patronales y obreras de la industria textil de esta zona, telegrafían dando cuenta de que el Comité Paritario Industrial Textil, despues de laboriosas sesiones, ha resuelto a satisfacción de todos los elementos interesados, el conflicto planteado hace más de tres meses, habiéndose reintegrado los obreros a las fábricas y dedicándose grandes elogios a la actuación del Comité y al presidente del mismo".

AGUINALDO Y LOS VETERANOS DE FILIPINAS SALUDAN A PRIMO DE RIVERA

MADRID, dic. 20. (AP) El alcalde de Manila, Sr. Romualdez, fué recibido hoy por el general Primo de Rivera, con quien conferenció extensamente sobre asuntos interesantes de Filipinas.

El Sr. Romualdez hizo entrega al marqués de Estella de los saludos de la Asociación de Veteranos de Filipinas y del general Emilio Aguinaldo.

Primo de Rivera puso en manos de su visitante tres fotografías suyas dedicadas al alcalde, a la Asociación de Veteranos y a Aguinaldo. No debe olvidarse que el actual jefe del Gobierno combatió en Filipinas en 1897 contra Emilio Aguinaldo, siendo entonces comandante de Infantería a las órdenes de su tío, capitán general Don Fernando Primo de Rivera.

EL CRUCERO ALEMAN "BERLIN" Y EL PRINCIPE ENRIQUE DE PRUSIA EN CADIZ

BERLIN, dic. 20. (AP) El crucero alemán "Berlín", que ha estado detenido en Cadiz, España, con motivo de la investigación que se abrió acerca de un discurso pronunciado a bordo del mismo por el príncipe Enrique de Prusia hermano del exemperador Guillermo, podrá continuar en breve su viaje alrededor del mundo.

Poco antes de que el "Berlín" comenzara este viaje, el capitán Kolbe invitó al príncipe Enrique que perteneció a la armada como gran almirante, y que pasa una temporada en Cadiz, a comer a bordo, despues de la cual el príncipe dirigió un discurso a la tripulación.

Esto provocó protestas por parte de los círculos republicanos y el Ministerio de Defensa llamó al capitán Kolbe, que vino desde Cadiz para explicar por qué había permitido hablar al príncipe.

El "Lokal-Anzeiger" dice que el ministro de Defensa está satisfecho con la explicación del capitán Kolbe y que le ha ordenado que vuelva a hacerse cargo del barco.

HOMENAJE AL POETA GUSTAVO A. BECQUER

MADRID, dic. 20. (UP)— Se ha aplazado para enero la ceremonia de colocación de la lápida en la casa en que falleció el poeta Gustavo Adolfo Becquer. Se pretende que el acto revista la mayor solemnidad.

40 SENADURIAS VITALICIAS VACANTES

MADRID, Dic. 20. (Prensa Aliada) Con la muerte en Sevilla de Don Nicolás Luca de Tena, senador vitalicio, llegan a cuarenta las senadurías de este carácter que hay vacantes.

El finado era hermano del director de "Blanco y Negro" y "ABC", Don Torcuato Luca de Tena.

ACUERDOS INTERESANTES DEL CONSEJO DE MINISTROS DE AYER

MADRID, diciembre 20. (U. P.) El consejo de ministros celebrado hoy ha acordado pagar el primer plazo de la construcción del ferrocarril Santander al Mediterráneo, por valor de veinte millones de pesetas.

Se aprobaron los reglamentos de las Confederaciones Hidrográficas del Duero y del Ebro.

Se aprobó un crédito de treinta millones de pesetas para pagar liquidaciones de la campaña de Marruecos en los dos últimos cuatrimestres.

Se estudió la concesión de la comunicación radiotelegráfica de España con otros países a favor de Telefunken y otras compañías, basándose en condiciones análogas a las acordadas por la Radio-Argentina.

Un barco pesquero español, atacado por otros en Gibraltar

Pasajeros de la Coruña para la Habana

CORUÑA, Dic. 20. (UP).—En el vapor inglés "Orita" han embarcado para la Habana los pasajeros de segunda clase Marcelino López, Manuel Morales y Lucio González, con su esposa e hija.

En el trasatlántico español "Cristóbal Colón" han embarcado en este puerto, también para la Habana:

En primera clase: Adolfo Zulueta y esposa; Manuel Rouco, Gabino Llano, Enrique Pernas, Eduardo Rodón y esposa; José La Morena.

En segunda: Sabino Menéndez, Francisco Pazos, Francisco Santos, Rodolfo Franco, Jacoba Jiménez, José Yáñez, Juan de la Fuente Antonio Agulló, Dolores Novo, y Francisco Pando.

EL HIMNO BAYAMES, CLAMOROSAMENTE OVACIONADO EN MADRID, DANDOSE VIVAS A CUBA, A ESPAÑA Y A MACHADO

Resultó de una brillantez excepcional el banquete celebrado por la Junta Nacional del Comercio Español de Ultramar, en honor del embajador García Kohly y P. de Rivera por la firma del tratado

MADRID, diciembre 20. (UP). — Ha resultado brillantísimo el banquete celebrado por la Junta Nacional del Comercio Español de Ultramar en honor del embajador de Cuba en Madrid, doctor Mario García Kohly, y del General Primo de Rivera, por la actuación de ambos en la negociación del Tratado de Comercio Hispano-Cubano.

Al acto asistieron casi todos los miembros del Gobierno, muchos representantes diplomáticos iberoamericanos y otras personalidades, siendo 180 el número de comensales. Las entidades comerciales de toda España adheridas al acto, sumaron varios centenares. Asistieron además el presidente de aquella Junta don Carlos Prast, que también lo es de la Cámara de Comercio de Madrid; el de la Asociación de Españoles de Ultramar, señor Llanos, el embajador electo en la Argentina, señor Maeztu, el presidente de la Asamblea Nacional, señor Yanguas, y los exministros Cierva y Argente. El embajador de la Argentina, señor Estrada, se excusó de concurrir por hallarse enfermo.

A la hora de los brindis, el secretario de la Junta de Ultramar, leyó adhesiones de las fábricas de tabaco y de la Cámara de Comercio de la Habana, anunciando que en la capital cubana se celebrará un homenaje similar al Presidente Machado. Se leyeron también mensajes de adhesión de las Cámaras Españolas de Comercio de Brasil, Méjico, Buenos Aires y Montevideo, y de muchas personalidades y colectividades de América y de España.

Ofreció el homenaje el presidente de la Junta, señor Prast, elogiando a Primo de Rivera y a García Kohly, alabando el acuerdo hispano-cubano y haciendo historia de la creación de la Medalla de Oro de la Junta de Ultramar, "que nadie la merece mejor que los homenajeados Rivera y García Kohly"—dice— Alude a la labor de los españoles en Ultramar y agrega que la Junta seguirá de colaboradora y estimulante para la labor de acercamiento.

El Ministro de Gobernación, general Martínez Anido, impuso las medallas a los señores Primo de Rivera y García Kohly, ensalzando los méritos de ambos. En este momento culminante, la orquesta entona el Himno de Bayamo y la Marcha Real Española, que se oyen con respeto, culminando en una ovación clamorosa, en la que se perciben vivas a Cuba, a España, al Presidente Machado y al Rey Alfonso.

EL DISCURSO DE GARCIA KOHLY

El embajador García Kohly habló para declinar el homenaje, trasladándolo a la patria adorada, de la que tantos años ha estado materialmente ausente, pero que la tiene siempre presente en el alma, en el corazón y en el pensamiento. Lo hace recaer en el Presidente Machado, y pide que el homenaje se otorgue a "las dos ilustres personalidades, estadistas y gobernantes patriotas, a los que deben España y Cuba, reconocimiento eterno: los generales Machado y Primo de Rivera". Solo lo aceptaría como sanción valiisa y vigoroso estímulo. Declara que seguirá firme en su consagración a la afirmación de la confraternidad hispano-americana, que ha sido el apostolado de su vida. Señala en que en su labor en pos de este ideal, sólo ha encontrado facilidades, manos francas y fraternales, altas inteligencias para interpretarla, voluntades honestas para recogerla, y francos criterios para practicarla. Recuerda que ese aspecto ideal y sentimental del principio abstracto del acercamiento o identificación espiritual de España con América y en especial de Cuba y España, está francamente cumplido y realizado, y habrá que lementar que en él faltara el orden de las relaciones económicas. "El ideal, entonces, no sólo no corría parejas, sino que marcharía en divorcio absoluto con la realidad", dijo.

Insiste en el doloroso error de España, que no había concertado a raíz de la conflagración europea, un solo tratado de comercio con América. Recuerda que siendo Secretario de Instrucción Pública, y el General Machado, Secretario de Gobernación, se ofreció a España un tratado más favorable que el concertado últimamente. Señala el cambio que se ha operado, recalcando "la obra de confraternidad efectiva realizada por la personalidad ilustre y la acción del gobierno de Primo de Rivera".

Califica el hispano-americanismo, como obra de hechos prácticos, y de realidades ciertas y tangibles. Reseña unos cuantos hechos de política de efectiva confraternidad y se refiere al empréstito de cien millones de pesetas a la Argentina, a la que se cedieron dos buques "para que sobre barcos construidos en España, flamée la gloriosa bandera de fronjas azules y blancas".

"El tratado hispano-cubano—dice —pone término a un régimen de desigualdad e injusticia, y crea un estado jurídico y económico de elevada y fecunda consideración. Concluye interpretando los sentimientos del Presidente Machado y de Cuba, expresando su estimación y aprecio por Primo de Rivera.

"Brindo—concluye—por la nación ilustre, madre fecunda y gloriosa de veinte pueblos, creadora eterna de una raza".

EL DISCURSO DE PRIMO DE RIVERA

Se levanta el jefe del Gobierno español, general Primo de Rivera, y es ovacionado.

Comienza diciendo que sería una audacia pretender hacer un discurso después del maravilloso que ha tejido el verbo del embajador García Kohly. Recoje solo del elogio el valor espiritual.

Inspiróse en el tratado tanto en las altas conveniencias del Estado como en los dictados de su corazón. Ensalza la personalidad del Presidente Machado. Saluda a los diplomáticos americanos presentes, anunciando que la política que ha llevado a tales resultados con Cuba, indudablemente servirá de orientación a otros países. Llevará con orgullo la medalla con que lo ha condecorado la Junta de Ultramar legándosela a sus hijos.

Después, alude Primo de Rivera al golpe militar de 1923, y dice que su audacia de entonces se inspiró en un alto patriotismo, habiéndole asistido la Providencia para resolver y encauzar los problemas españoles. Dice que le llena de orgullo la obra de acercamiento hispano-americana, y termina brindando por Cuba y Machado. Una estruendosa y prolongada ovación no le deja terminar.

Añade que se hizo una labor efectiva hispano-americana suscribiendo el tratado de arbitraje con Chile, modelo de amplitud de criterio y elevación de miras.

Continúa su discurso el embajador cubano calificando el tratado comercial como una "efemérides gloriosa de las relaciones político-económicas hispano-americanas". Luego se ha concertado el convenio sobre giros postales. Recalca que no debe pensarse en que esa labor efectiva toca realidades e intereses contradictorios ni exclusivos de la labor altísima y fundamental de las relaciones espirituales y de cultura.

Hace historia el Sr. García Kohly de las anteriores relaciones hispano-cubanas, resaltando la preferencia de Cuba por el mercado de España. "Se calculaba—dijo—que Cuba importaba anualmente de España 175 millones de pesetas, mientras que el valor anual de los giros recibidos en España de Cuba ascendía a 215 millones de pesetas. La balanza de nuestras relaciones muestra una desigualdad grande y monstruosa. Hubo años en que nuestras exportaciones para España no alcanzaron ni a diez millones de pesetas. La desigualdad se establecía sobre la base de una diferencia fundamental en el trato".

Y termina reseñando el cambio que se ha operado en Cuba desde el advenimiento al poder del Presidente Machado. Extiéndese en conceptos muy elogiosos para éste, y su gran interés por los problemas político-económicos.

DON GABRIEL ARISTIZABAL, DE LA UNION PATRIOTICA FUE ELECTO CASI POR UNANIMIDAD ALCALDE DE MADRID

El gobernador civil de Madrid le hizo entrega, inmediatamente, del bastón de mando, símbolo de su autoridad, pronunciando el nuevo Alcalde un discurso exponiendo cuáles son sus propósitos

LA INFANTA ISABEL CUMPLIO SETENTA Y SEIS AÑOS

En la Academia Médico-quirúrgica, el director del Instituto Alfonso XIII leyó un estudio sobre la vacuna anti-tuberculosa del doctor Ferrán, rechazándola y juzgando errónea su tesis

MADRID, Diciembre 20.—(A.P.)— El Ayuntamiento de esta corte, reunido hoy bajo la presidencia del gobernador civil, eligió casi por unanimidad para el puesto de alcalde de Madrid, a Don Gabriel Aristizabal, de la Unión Patriótica.

El gobernador civil le hizo entrega inmediatamente del bastón de mando, símbolo de su autoridad, felicitando al nuevo alcalde, así como al Ayuntamiento por el acierto de su elección.

El señor Aristizabal contestó con un discurso, agradeciendo la designación. Dijo que por no ser hombre de palabras, no pronunciaba un discurso de altos vuelos, sino que se limitaba a exponer sus normas, que serán una labor austera en la administración municipal, procurando aumentar los ingresos y revisar el estado en que se encuentran los servicios municipales, cortando abusos donde los hubiera y exigiendo al personal el cumplimiento de su deber, pero dando al mismo tiempo las consideraciones a que todos tienen derecho y procurándoles medios para que trabajen con desahogo.

Agregó que no desatenderá obras necesarios, por ejemplo las casas baratas y la salubridad, así como tampoco otras de carácter superfluo, dando, sin embargo, la preferencia a las primeras.

Terminó diciendo que abordará el problema municipal después de un hondo estudio del mismo.

UN BARCO PESQUERO ESPAÑOL ATACADO POR LOS PIRATAS EN GIBRALTAR

LONDRES, Diciembre 20.—(U.P.) El corresponsal en Gibraltar del 'Morning Post' dice que el capitán San Pedro, del barco pesquero 'Juan Viale' ha dado cuenta a las autoridades navales del Peñón de un extraño caso de piratería.

Manifiesta que veinte barcas de pesca, con hombres armados a su bordo, procedentes de la barriada de Atunarra, rodearon el domingo último al 'Juan Viale' y amenazaron de muerte a sus tripulantes. Pero, el capitán ordenó que se desarrollara la mayor velocidad, logrando dejar detrás a sus perseguidores.

El 'Juan Viale' se hallaba pescando a unas cuantas millas al norte de Gibraltar, cuando se produjo el ataque. El cónsul español en Gibraltar tiene noticias de lo sucedido. La policía española de la Linea ha podido comprobar la verdad de cuanto manifiesta el capitán del 'Juan Viale', y los barcos de pesca locales han suspendido sus salidas diarias por temor a que les ocurra lo mismo.

CUMPLIO 76 AÑOS LA INFANTA ISABEL

MADRID, Diciembre 20.—(U.P.)— La Infanta Isabel, tía del Rey Alfonso, ha sido muy felicitada en su cumpleaños, vistiendo la corte de media gala. La visitaron los Reyes y los príncipes, oyendo misa en el palacio de la Infanta, la cual ha cumplido hoy 76 años de edad.

LA MEDALLA DE CIUDAD REAL PARA EL REY ALFONSO

CIUDAD REAL, Diciembre 20.— (U.P.)—Ha marchado a Madrid el alcalde de esta población para entregar al Rey Alfonso la primera medalla de Ciudad Real, que se le concedió con motivo de sus bodas de plata con la Constitución.

CONTRA LA VACUNA ANTI-TUBERCULOSA DE FERRAN

MADRID, diciembre 20. — (UP). —En la Academia Médico-Quirórgica, el director del Instituto Nacional de Higiene de Alfonso XII dió lectura a un estudio sobre la vacuna anti-alfa del doctor Ferrán, y la rechaza con argumentos clínicos y otros razonamientos, considerando errónea la tesis del doctor Ferrán, a cuya vacuna niega eficacia.

Intervenieron en la discusión los doctores Verdes Montenegro, García Triviño y Benito Crespo, los cuales pidieron a la Academia de Medicina que intervenga en asunto tan delicado como la aplicación de la vacuna, que los académicos consideran ineficaz.

MARINOS ESPAÑOLES PREMIADOS POR EL LOYDS

MELILLA, diciembre 20. — (UP). Se ha celebrado la entrega de las Medallas del Lloyd a la tripulación del barco motor español "Mora", que salvó a la tripulación del vapor inglés "Collingdale", que naufragó en abril último.

GRAN CRUZ A UN ALMIRANTE ITALIANO

MADRID, diciembre 20. — (UP). —Por real decreto se ha concedido al contralmirante italiano Romeo Bernotti la Gran Cruz del Mérito Naval.

SACERDOTE AGREDIDO POR EL PRESIDENTE DE LA DIPUTACION DE ZAMORA

ZAMORA, diciembre 20. — (UP). —El presidente de la Diputación Provincial don Juan Bermúdez Bernardo, ha insultado y agredido al sacerdote director de "La Hoja Agraria", por una apreciación periodística que aquél estimó mortificante. La opinión se encuentra dividida respecto al incidente.

DAÑOS CAUSADOS POR EL TEMPORAL EN EL ESPAÑA

MADRD, dcimebre 20. — (AP).— Telegramas de Valencia dicen que ha estado lloviendo todo un día, azotando a casi toda la provincia un fuerte temporal.

En Valladolid, el rio Pisuerga, se ha aumentado considerablemente su caudal, habiéndose adoptado precauciones en los pueblos ribereños.

En Toledo ha llovido torrencialmente y el río Algodor ha crecido.

En Madrid siguen las lluvias pertinaces, pero el frío no es muy intenso.

En Sevilla, las incesantes lluvias caídas han inundado parte de la ciudad, hundiendo una casa de la calle de la Alhóndiga.

En Guadix la carretera está intransitable a causa del agua.

TIEMPO INSEGURO EN ESPAÑA

MADRID, diciembre 20. — (AP). —El Observatorio Meteorológico anuncia tiempo inseguro. La temperatura máxima fué de 20 grados en Málaga y la mínima de 1 en Génova y Teruel. La máxima y mínima en Madrid fueron 13 y 6 grados respectivamente.

DE NUESTROS SERVICIOS CABLEGRAFICOS

MUSSOLINI REGALA UN VOLUMEN DE POESIAS AL GOBIERNO INGLES

LONDRES, diciembre 20. (AP).- Como donativo del primer ministro Mussolini al Gobierno británico, el embajador italiano entregó hoy un pequeño volúmen de poesías a Lord Eustace Percy, presidente de la Junta de Educación. Se trata de una edición bellamente impresa y encuadernada de las composiciones de Hugo Fóscolo, poeta italiano, hecha por la nueva imprenta del Gobierno en Roma, con motivo del centenario de la muerte de Fóscolo en Inglaterra. El volúmen lleva la siguiente inscripción, firmada por Mussolini:

"A Inglaterra, hospitalaria con el desterrado y primer lugar donde descansaron los restos de Hugo Fóscolo, el jefe del Gobierno italiano obsequia con este libro en el centenario de la muerte del poeta, como muestra de gratitud y prueba de la duradera amistad esipiritual de las dos naciones".

APROBOSE EL PROGRAMA NAVAL FRANCES

PARIS, diciembre 20. (AP).- Ha sido aprobado hoy el programa de construcciones navales de Francia para 1928 a 1921, de acuerdo con el Tratado de Washington de 1921, en sesión extraordinaria de la Cámara de los Diputados. La votación se realizó levantando las manos los diputados conformes, absteniéndose los socialistas.

Antes de la votación, los socialistas anunciaron que el programa será "una reanudación de la competencia de tonelaje".

Charles Danielou, que defendió la ley, declaró que está de completo acuerdo con el Tratado de Washington.

El programa para 1929 incluye la construcción de un crucero de 10.000 toneladas, seis destroyers, cinco submarinos de primera clase, otro submarino, un colocador de minas y dos despachos. El gasto total para el año se fijó en 18.000.000 de francos o sea $720.000.

PIDESE AL PRESIDENTE COOLIDGE QUE VISITE P. RICO

NUEVA YORK, diciembre 20 (AP) —El Presidente Coolidge ha sido invitado, a que visite Puerto Rico durante su proyectado viaje a Cuba, según anunció hoy J. B. Finster, de Brooklyn. Mr. Finster asistió a una reunión de prominentes hombres de negocios en Río Piedras, suburbio de San Juan, días antes de embarcar en Puerto Rico para los Estados Unidos el 15 del actual, y en ella se adoptó el acuerdo de solicitar la referida visita.

La invitación, que está firmada por el Reverendísimo Thomas A. George, director de la Academia Militar de St. Augustine, en Río Piedras, recuerda al Presidente Coolidge la visita que hizo a Puerto Rico el Presidente Roosevelt, quien denominó a la isla "la Suiza de los trópicos".

Se pedirá al gobernador H. M. Towner, de Puerto Rico, que ruegue al Presidente que haga el viaje, y la petición está firmada por centenares de miles de niños de las escuelas.

EL PRESIDENTE COOLIDGE SE DETENDRA UNA HORA EN MIAMI

MIAMI, diciembre 30. — (UP). — La Cámara de Comercio local anuncia que el Presidente Coolidge pasará una hora en esta ciudad el catorce de enero, durante su viaje a la Habana.

El Presidente llegará a las cuatro de la tarde del sábado catorce de enero y recorrerá la ciudad hasta las cinco, en que seguirá a Cayo Hueso, y desde allí a la capital de Cuba.

EL PRESIDENTE DE LA DELEGACION ECUATORIANA

QUITI, Ecuador, diciembre 20. — (AP). — El Canciller Viteri Lafronte presidirá la delegación del Ecuador a la Sexta Conferencia Panamericana que se celebra en la Habana en enero próximo. Le acompañará su esposa.

CINCO VICTIMAS EN UNA EXPLOSION

SAN DIEGO DE CALIFORNIA, diciembre 20.— (AP).— Una explosión, la segunda en un año, sacudió hoy el buque transporte de aviones "Langley", de la Armada de los Estados Unidos, matando a un tripulante e hiriendo gravemente cuatro más.

Otros sufrieron lesiones menores, al ser lanzados a la bahía por la fuerza de la explosión. Esta ocurrió en el centro del barco y el incendio se propagó inmediatamente, aunque las llamas fueron extinguidas con la llegada del remolcador "Koko" y un barco-bomba de San Diego.

LA ESTACION DE RADIO MAS PODEROSA EN EL MUNDO

BERLIN, diciembre 20. (AP). — Una nueva estación trasmisora de radio, considerada como la más poderosa del mundo, se ha inaugurado hoy en Zeesen, a 32 kilómetros de esta capital.

La nueva estación tiene una enorme fuerza de 120 kilowatts, comparada con la de 0 kilowatts que posee la esatción que le sigue en importancia en Alemania, y una longitud de onda de 1250 metros.

Se cree que la estación podrá comunicarse con todas las de Europa.

SE APROBO EL TRATADO DE LIMITES COLOMBIANO-PERUANO

LIMA, dic. 20 (U. P.)—El tratado de límites entre Colombia y Perú fué aprobado esta noche por el Congreso, terminando así una controversia que se inició en 1822 y que ha coronado una centuria de pacientes y laboriosas negociaciones.

Ambas Cámaras estuvieron reunidas en sesión conjunta hasta las diez de la noche, y sancionaron el tratado por 102x7 votos. El Convenio ha sido ya aprobado por el Congreso de Colombia.

13 MARINOS PASAN 92 DIAS EN UN BARCO AL GARETE

SAN FRANCISCO DE CALIFORNIA, dic. 20 (U. P.)—El barco motor "Ciudad de San Francisco" ha recogido hoy frente a las costas californianas, según radiograma que ha recibido la Panama Pacific Steamship Line, a trece marinos ingleses hambrientos y enfermos que durante 92 días han estado al garete a bordo de un barco abierto. Dicen los náufragos que eran tripulantes del barco contrabandista de licores "Principio". No se sabe si éste ha naufragado, y por otra parte el radiograma de referencia no expresa detalles de la aventura. Habrá que esperar para conocerlos a que llegue mañana aquí el citado vapor.

MUERE UN VETERANO GENERAL PRUSIANO

WIESBADEN, Prusia, diciembre 20. (AP).—El general Robert Von Massow, que sirvió en el ejército confederado norteamericano, a las órdenes del general James Elwell Brown Stuart, falleció hoy en esta ciudad, a los 88 años de edad.

El general von Massow fué en un tiempo presidente de la corte militar imperial.

LOS RESTOS DEL PRESIDENTE HARDING

MARION, Ohio, dic. 20 (U. P.) —Los restos del Presidente Harding y de su esposa fueron hoy extraídos del mausoleo privado de Harding y colocados en el nuevo Harding Memorial Building, que se ha erigido con un costo de medio millón de pesos, y que se inaugurará en junio. La inhumación formal tendrá lugar el miércoles.

Los sarcófagos, cada uno de los cuales pesa 500 libras, fueron llevados al Memorial Building en camiones, a los que daban guardia elementos militares.

EL PRESIDENTE BORNO REGRESA A SU CAPITAL

SANTO DOMINGO, dic. 20 (A. P.)—El Presidente Borno, de Haití, que acaba de hacer una visita a esta capital, salió hoy para Port-au-Prince. Expresó gran satisfacción por las manifestaciones de amistad que le hicieron los dominicanos.

M.E.C.D. 2016