SECCION 1ª

EL TIEMPO
ESTADO DEL TIEMPO
LA NOTA DEL OBSERVATORIO
VEASE EN ESTA PAGINA

DIARIO DE LA MARINA

EDICION DE LA MAÑANA
INFORMACION CABLEGRAFICA MUNDIAL
POR NUESTROS HILOS DIRECTOS

SECCION 1ª

AÑO XCV.—NUM. 282. El periódico más antiguo de Cuba LA HABANA, LUNES 10 DE OCTUBRE DE 1927.—SANTOS FRANCISCO DE BORJA Y PAULINO Acogido a la Franquicia Postal 30 PAGINAS.—5 CENTAVOS

LA FESTIVIDAD PATRIOTICA DE HOY

1868 - 1927

A la distancia de cincuenta y nueve años, el acontecimiento que hoy se conmemora acentúa sus relieves de hecho descollante en el proceso de nuestra evolución histórica. Cristalizó en la alborada del 10 de octubre de 1868 la concepción de que el cubano se estimaba capaz de regir los destinos del país y apto para recabar por su solo esfuerzo el ejercicio de ese derecho. Surgió de ahí el inevitable choque entre las potestades tradicionales y los paladines de las nuevas formas democráticas. Y aunque extenuados y desangrados éstos últimos no conquistaron los favores del éxito en diez años de ruda brega, quedó inextinta e incoercible la idea de que Cuba había de ser libre.

Hasta hace pocos años, aún después de realizada la independencia, al evocar en esta fecha el recuerdo de los precursores en la lucha por la conquista de nuestra redención política, junto con la exaltación de sus ingentes virtudes cívicas era frecuente la exposición de veladas u ostensibles quejas sobre la escasa o nula fecundidad de su patriótico esfuerzo. Era algo así como la tácita confesión de que las nuevas generaciones se habían desviado de las huellas luminosas que nos trazaron los próceres del 68, o la expresión de ese pesimismo que si opone reparos al presente es en obediencia al impulso irresistible que sugiere la posibilidad de un porvenir mejor.

Ahora todo es júbilo, y regocijo sin reservas, y expansión efusiva que se desborda en todos los sectores sociales, ante la fecha histórica que señala el inicio de la lucha por la conquista de la independencia. El pensamiento que guió la acción de los próceres del 68 encuentra fieles devotos allí donde la devoción se traduce en labor fecunda: en los Poderes Públicos. La presunción de capacidad que impulsó la gesta rebelde de La Demajagua, es hoy demostración fehaciente. Nuestros avances en el orden político, económico y cultural, y sobre todo en materia de educación cívica, son evidentes. Y esta demostración de la capacidad cubana para el gobierno propio y para los más nobles empeños de progreso social es, sin duda, el mejor homenaje que nuestro pueblo puede rendir a los que, hace hoy cincuenta y nueve años, iniciaron la heroica epopeya de nuestra redención, siguiendo el ejemplo del Padre de Patria, Carlos Manuel de Céspedes.

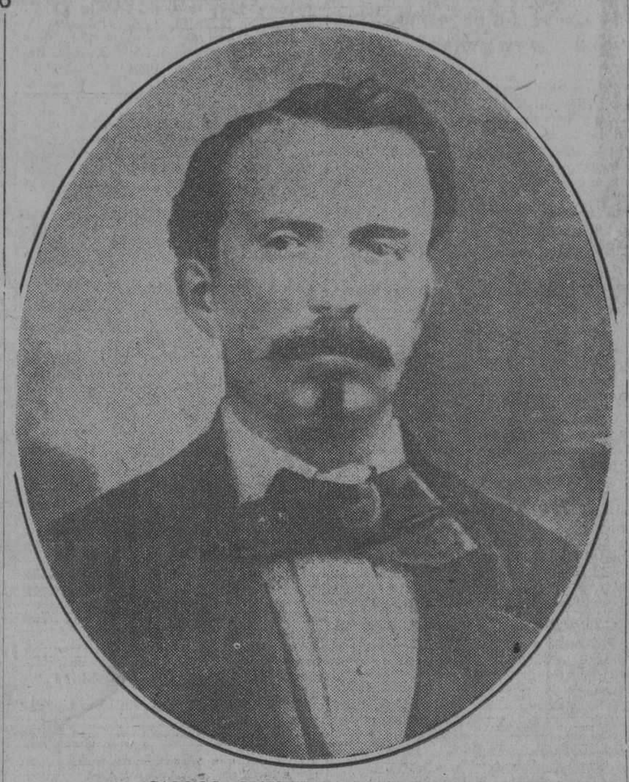

CARLOS MANUEL DE CESPEDES,
el glorioso precursor de "La Demajagua"

Con festivales y actos cívicos, Cuba celebra hoy la fecha gloriosa que marcó el inicio de la lucha por la independencia

SALUDO INICIAL AL DIA DE LA PATRIA

Como es ya inevitable costumbre, de dignísima intención y de peligrosos riesgos para la seguridad de los vecinos, apenas sonaron anoche las doce campanadas numerosos disparos al aire saludaron el inicio del glorioso día, prologando de una manera detonante la celebración de esta efemérides.

Simultáneamente todas las bocinas de los automóviles que transitaban por las calles de esta capital se unieron en un "armonioso" concierto, anunciando jubilosamente la llegada del 10 de octubre.

Sea siempre así, jubilosa y entusiástica, para la República de Cuba, el inicio de esta fecha, en la que renovamos nuestros mejores deseos por la felicidad nacional y la prosperidad creciente del país de nuestros amores.

EL CLUB ROTARIO Y EL 10 DE OCTUBRE

DECLARACION PATRIOTICA

Señala hoy el calendario de la Historia de Cuba la fecha hermosa en que el patricio Carlos Manuel de Céspedes, fijaba en "La Demajagua" un jalón más en la senda que conducía a la libertad de la Patria; comenzando por dar él mismo la libertad a los hombres que permanecían en la infamante condición de esclavos, repitiendo en 1868 el noble acto que unos años antes había realizado Joaquín de Agüero.

Y al rememorar esta fecha a través de los cincuenta y nueve años transcurridos y contemplar en la actualidad realizada la sublime aspiración de los inmortales patriotas de "La Demajagua": consolidada definitivamente sobre firmes e indestructibles bases la Independencia de nuestro pueblo; el Club Rotario de la Habana, con fe, entereza y patriotismo, coloca la flor de su recuerdo en el Altar de la Patria, ante el que se inmolaron los patricios del 68.

Dr. Carlos GARATE.
Presidente p. s. r.

LOS VETERANOS DE LA INDEPENDENCIA

Visita a los compañeros enfermos

Hoy a las ocho de la mañana, una Comisión del Centro de Veteranos de la Independencia visitarán —como ha sido costumbre en este día patriótico— el Hospital "Calixto García", para entregar algunos regalos y objetos a los veteranos que se encuentran enfermos en dicho establecimiento.

A las tres de la tarde visitará el Cementerio un nutrido grupo de veteranos para depositar flores en la tumba del Generalísimo Máximo Gómez, a cuyo acto asistirán connotadas personalidades del veteranismo.

El General Betancourt, Presidente del Consejo Nacional de Veteranos ruega por este medio a las personas que asistan al Hospital por la mañana y al Cementerio por la tarde, la más estricta y puntual asistencia.

EN LA INSTITUCION HISPANO CUBANA DE CULTURA

A las diez de la mañana, en el Teatro Principal de la Comédia, disertará el doctor Medardo Vitier sobre "Función de los Libertadores". Esta conferencia será exclusivamente para los socios de la Institución Hispano Cubana de Cultura.

(Continúa en la pág. CATORCE

"Cuba no olvida su origen español", dijo Martínez Ortiz a los periodistas madrileños

Dice que Cuba intensificará sus relaciones con España. Cooperará a la exposición de Sevilla donde es probable que su pabellón sea permanente.—Cuba puede recibir 60,000 emigrantes

MADRID, octubre 9. — (UP). — El secretario de Estado de la República de Cuba, doctor Martínez Ortiz, nos ha manifestado que su viaje a España obedece a motivos de orden particular. Hacía diez años que no visitaba la península, la que ha encontrado en medio de una situación económica y brillante, próspero y rico al país. Ha recorrido las carreteras, quedando excelentemente impresionado, sorprendiéndole los progresos de Madrid y Barcelona. Opina que los ferrocarriles metropolitanos son mejores que los de Nueva York y París.

Acerca del reciente tratado comercial hispano-cubano nos ha dicho que se halla satisfecho de haber intervenido en las negociaciones. Como consecuencia del tratado se desarrollará en España la industria de la refinería del azúcar, dando lugar a que se convierta España en distribuidora del azúcar para los países mediterráneos.

Con los acuerdos respecto a la cuestión del tabaco se benefician Cuba y España.

Con respecto a la emigración española en Cuba, dijo que los españoles son bien acogidos allí. Agregó que persiste en su país la escasez de trabajo, a causa de la reducción de la producción del azúcar, pero la crisis se solucionará satisfactoriamente. Cuba podrá recibir anualmente sesenta mil emigrantes especialmente españoles. Martínez Ortiz reconoce la gran obra que realizan en Cuba los emigrantes españoles.

Hace elogios del Presidente Machado, que ha dado un gran impulso a las obras públicas nacionales y es admirador de Primo de Rivera.

Anuncia que en el año próximo se celebrarán en Cuba tres congresos internacionales. Uno, pan-americano; otro, de emigración e inmigración, en el cual supone tendrá representación España; y otro, de la prensa latina.

Dice que Cuba intensificará sus relaciones con España. Cooperará a la Exposición de Sevilla, donde es probable que construya un pabellón permanente, para exponer productos tales como el tabaco y otros.

(Continúa en la pág. CATORCE

Comentarios en Nueva York a la firma del pacto hispano-cubano

Este tratado—dice "La Prensa" es la mejor demostración del españolismo del Gral. Machado

NUEVA YORK, octubre 9 (Informaciones).—La Cámara de Comercio Española ha hecho reproducir el cable enviado ayer desde la Habana con el discurso pronunciado por el General Machado referente a la aprobación del Tratado Comercial entre Cuba y España. "El Presidente Machado,—comenta "La Prensa"—una vez más ha demostrado que su programa, de rancio nacionalismo está bien garantizado con la conducta rectilínea que en todos sus sigue el jefe del pueblo cubano. El mencionado Tratado Comercial es la demostración más palpable del españolismo del General Machado."

Rasgos esenciales de la obra que realizará el "Historiador oficial" de esta provincia

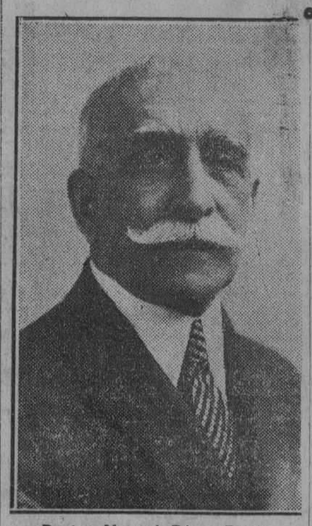

Doctor Manuel Pérez Beato

"Es necesario que haya más investigadores—nos dice Pérez Beato—y menos historiadores"

En nuestra edición del día 4 del actual noticiábamos a los lectores del DIARIO DE LA MARINA, con el laconismo obligado en el reportaje moderno, los acuerdos del Consejo Provincial en su última sesión y entre ellos figuraba la designación del doctor Manuel Pérez Beato para el cargo de 'Historiador Oficial de la Provincia de la Habana'.

Esta loable iniciativa del señor Antonio Ruiz, el bien querido Gobernador provincial nos brindaba una singular oportunidad para pretender anticipar a nuestros lectores la orientación y alcance que habrá de tener la obra que ha de iniciar el doctor Pérez Beato en su nuevo y delicado cargo.

—'La misión del historiador, a nuestro ver, tiene sólo un valor mínimo

(Continúa en la pág. CATORCE

Un ex-alcalde de la Isla de Pinos murió ayer en un accidente

Ocurrió éste en la carretera de Nueva Gerona a Santa Fe, resultando un herido grave

En la Secretaría de Gobernación se recibió ayer un telegrama del señor Cecilio Soto, desde Isla de Pinos, dando cuenta de que en un accidente automovilista, ocurrido en la carretera de Nueva Gerona a Santa Fe, resultó muerto el señor José M. Salas, ex alcalde de aquella Isla y herido muy gravemente el señor Manuel Villegas.

El hecho fué puramente casual.

SUSCRIPTORES

Para anuncios económicos en horas de oficina llame a los teléfonos M-4115 M-3378

Después de las cinco de la tarde y en días festivos llame al Teléfono A--3856

Para suscribirse llame al M-84-04

El Secretario de Sanidad, agasajado en Sagua la Grande

El doctor Fernández y sus acompañantes se reunirán con el Jefe del Estado en Camagüey

SAGUA LA GRANDE, octubre 9.—DIARIO.—Habana.—A las cinco de la mañana llegó a esta ciudad el Honorable señor Secretario de Sanidad y Beneficencia, doctor Francisco María Fernández, acompañado de su Secretario Particular, señor Gustavo Santa Ana y de los doctores Alberto Bassart, Jefe del Despacho, en comisión, de la Secretaría y Armando Pascual, del Negociado de Veterinaria de la Habana.

Visitaron estos funcionarios los Hospitales Civil y de Maternidad y más tarde el Ayuntamiento y el Liceo donde fueron agasajados.

El Colegio Médico ofreció un banquete al Secretario de Sanidad y acompañantes, pronunciando elocuente discurso el doctor Rodolfo Rodríguez.

Contestóle el doctor Fernández haciendo constar que todas las obras que se venían realizando en los Hospitales de la República obedecían a los deseos del Honorable señor Presidente de la República quien, no obstante sus múltiples ocupaciones vela siempre por los desvalidos.

En el Hospital Civil de esta ciudad han de construirse pabellones para enfermeras y para los veteranos de la independencia.

De esta ciudad partirán los referidos funcionarios hacia Camagüey, donde se unirán al tren presidencial que conduce a esa Capital al general Machado y comitiva.—ESPECIAL.

EN EL BANQUETE DE HOY EN CAMAGUEY HABLARAN LOS PRESIDENTES DE LOS TRES PARTIDOS Y LUEGO EL GENERAL MACHADO

EN EL TERMINO DE MAYARI Y EN EL CENTRAL "PRESTON" SE TRIBUTARON AL PRESIDENTE DE LA REPUBLICA AGASAJOS CORDIALISIMOS Y MANIFESTACIONES DE ENTUSIASMO ADMIRABLES POR LA SINCERIDAD DE LA ADHESION Y EL AFECTO

EL GENERAL MACHADO ABRAZA EMOCIONADO A NUESTRO DIRECTOR TECNICO

DON MANUEL AZNAR PRONUNCIO EN LA COLONIA ESPAÑOLA DE MAYARI UN VIBRANTE Y ELOCUENTE DISCURSO, CUYOS CONCEPTOS Y GALANURA LE VALIERON LA FELICITACION DEL JEFE DEL ESTADO Y CLAMOROSAS OVACIONES DEL PUBLICO

EL JEFE DEL ESTADO ES SALUDADO CON LAS SALVAS DE ORDENANZA

PRESTON, octubre 9.—DIARIO, Habana.—El vapor excursionista que conduce al general Machado y a su comitiva al entrar en el puerto de Preston fué saludado con las salvas de ordenanza que se le debe al Jefe Supremo de mar y tierra; estas salvas fueron hechas por el crucero "Cuba" de la Marina Nacional, que siguió después escoltando al "Guantánamo".

LLEGADA DEL GENERAL MACHADO A NIPE

A las siete de la mañana hizo su entrada en la Bahía de Nipe, el "Guantánamo" y momentos después era escoltado el vapor por veinte embarcaciones, en las que iban las representaciones de los Veteranos, de la Prensa, Obreros, Unión Club, Asociación de Damas Católicas Corporación de los Prácticos del Puerto, Colonia Española, los Partidos políticos, etc. etc.

Atracamos al muelle en el que dos bandas de música, y la Banda de la Marina de Guera, ejecutaban el Himno Nacional. El pueblo ocupaba los hermosos muelles, haciendo un brillante recibimiento al Honorable señor Presidente, siendo éste aclamado delirantemente, así como las figuras más importantes de la comitiva.

Organizóse una imponente manifestación, la que desfiló por la pasarela construída desde el muelle hasta la casa Ayuntamiento, donde se celebró una sesión en el salón de Actos, ocupando puestos de Honor el general Machado y el doctor Vázquez Bello, Barceló, los jefes de la Marina y del Ejército y el jefe del Distrito Militar.

Habló en nombre del Consistorio el concejal señor Julio Martínez, dando la bienvenida al general Machado y a sus acompañantes; expresó el regocijo que el pueblo sentía por la visita del señor Presidente, solicitando del Ejecutivo, la construcción de la carretera a Banes, en un total de 19 kilómetros. Dice el orador que Antilla lleva tres años de vida, a partir de su segregación del Ayuntamiento de Holguín, habiendo triunfado por que esgrimió el arma de la honradez, la misma que emplea el señor Presidente de la República.

Fué muy aplaudido en su discurso.

Acto seguido habló el doctor Llamas, Jefe de Inmigración, refiriéndose al triunfo del gobierno del General Machado, estimando uno de sus mayores éxitos la unión lograda de todos los partidos, asegurando que el próximo plebiscito será un triunfo arrollador para la reforma constitucional.

Después habló el general Machado, siendo saludado con una clamorosa ovación haciéndole entrega el Alcalde de un hermoso ramo de flores.

Comienza el general Machado su discurso dedicando un párrafo a las mujeres de Antilla, que figuran en gran número en el recibimiento de que es objeto; ofrece que muy pronto darán comienzo los trabajos de la carretera solicitada, y una subvención importante, para la construcción del Acueducto.

Afirma que su gobierno, en la actual situación, cuando gasta cien pesos, parecen mil de otros anteriores, que gastaban mil sin parecer nada. Se refiere a la reforma de la Constitución, manifestando que el Gobierno y el Congreso la ansiaban, pero si fuera adverso el plebiscito acatarían el fallo del pueblo soberano, prometió cumplir sus promesas de hacer obras públicas, construir las escuelas necesarias próximamente en toda la nación. Dijo que pedirá al Congreso la cantidad de veinte millones de pesos, que el gobierno ya había amortizado.

Finalmente expuso que hasta ahora había cumplido su deber, desde hoy está dispuesto a excederse aun que fuera necesario superar a todo sacrificio personal; que se marchaba de Antilla sin quererse ir.

Larga ovación.

Servido el champagne, el Presidente de la República solió al balcón del Ayuntamiento. El pueblo situado en frente le aclamó entusiastamente.

Desde el balcón habló los representantes Soto, Izquierdo y Félix Prado.

Después visitó el Presidente con su comitiva a las sociedades.

Los periodistas locales con su Presidente el señor Joaquín Navarro Palomares, Director de "La Defensa" sorprendieron a los repórters de la comitiva con sus numerosas atenciones, que agradecemos.

Salimos a las diez de la mañana rumbo a Preston.

En los momentos de la despedida,

(Continúa en la pág. CATORCE

ESPERASE QUE A FINES DEL MES DE MARZO ESTE VACIO EL CASTILLO DEL PRINCIPE

Todos los penados que cumplen allí sus condenas serán llevados al presidio de Isla de Pinos

DOS EN CADA GALERA

Con el traslado adelantarán más las obras y serán impulsadas las industrias del penal

En la Secretaría de Gobernación se ha venido estudiando en estos últimos días por el comandante Zayas Bazán el mejor plan para llevar a cabo la traslación de los penados de presidio a la Isla del Tesoro, y dejar totalmente vacío el antiguo Castillo del Príncipe, convertido desde el cese de la dominación española en Presidio de Cuba. El Com. Zayas Bazán tiene el propósito de realizar ese trabajo para los días últimos del mes de marzo del año entrante, trasladando la población penal para Isla de Pinos, con objeto de ocupar la primera galera circular que ya estará terminada en esa fecha, alojando a dos penados en cada una de las celdas, que desde ahora han sido acondicionadas con dos camas portátiles, pendientes de la pared, para esos menesteres. Las celdas del mencionado Presidio Modelo, serán ocupadas solamente por un preso cada una, cuando estén terminadas las demás galeras y pueda cumplirse prácticamente el plan trazado.

Mientras tanto, la traslación del Penal a Isla de Pinos representará un notable empuje a las obras que allí se realizan y en las que podrá tomar parte un mayor número de reclusos, utilizándose a los demás en las labores del campo, e intensificando el cultivo de variados frutos menores con los que se piensa subvenir a las necesidades de unos cuantos miles de hombres, e inaugurando las pequeñas industrias rurales que entran en el plan general trazado.

HOY COMIENZA EN WASHINGTON LA CONFERENCIA DE PROCEDIMIENTOS CONSULARES, A LA QUE ASISTE CUBA

El secretario de Estado Mr. Kellogg pronunciará el discurso de apertura, haciendo luego uso de la palabra el ministro de Colombia Sr. Olaya, de la junta de la Unión Panamericana

WASHINGTON, octubre 9. (U.P.) Los delegados de veintiuna repúblicas americanas, incluídos los de Cuba, se reunirán en conferencia para estudiar la simplificación y uniformidad de los procedimientos consulares. Dicha conferencia comienza mañana.

El secretario de Estado, señor Kellogg, pronunciará el discurso de rúbrica. También hablará el ministro de Colombia, doctor Enrique Olaya, vicepresidente de la Junta de Directores de la Unión Pan Americana. Después de la sesión matutina, se celebrará un lunch en honor de los delegados por la Junta de Directores.

La conferencia tratará de hacer desaparecer las desventajas derivadas de la diversidad de los procedimientos consulares en los diversos países americanos, que han afectado el comercio inter-americano. Se harán directamente las recomendaciones a los Gobiernos y la final decisión sobre el particular se estudiará en la Sexta Conferencia Pan Americana, que se reunirá en la Habana a partir del 16 de enero de 1928.

La conferencia procederá con urgencia al estudio de las cuestiones de la agenda, que se divide en temas que comprenden los documentos consulares, derechos consulares, práctica consular y procedimientos en general, así como documentos para embarques por buques postales, como informamos oportunamente.

(Continúa en la pág. CATORCE

CIUDADANO, contribuya con su valioso concurso al embellecimiento de la Ciudad de la Habana y sus barrios, no permitiendo que por abandono se ensucien nuestras calles y paseos. Coopere usted, a nuestro engrandecimiento urbano y secunde por todos los medios a su alcance la buena obra de saneamiento que hace Obras Públicas.

D. Juan G. Pumariega, hijo adoptivo de la ciudad de Cienfuegos

Con motivo de la entrega de este honroso título, don Juan será objeto de cordiales agasajos

CIENFUEGOS, octubre 9. DIARIO DE LA MARINA. Hasta mañana, llegó Don Juan G. Pumariega, habiéndosele hecho un cariñoso recibimiento. Fué llevado en una lujosa máquina a la residencia del Sr. Luis Emilio Hernández, en la calle del Prado, donde queda hospedado. Preparásele para mañana un entusiasta homenaje con motivo de serle entregado por el Ayuntamiento, el Diploma nombrándosele hijo adoptivo de Cienfuegos.

SIMON. Corresponsal.

El ejército de Cuba prepara un cariñoso recibimiento a su jefe el General A. Herrera

Bajo bóveda de acero, formada por sables de oficiales, entrará en la Habana con su esposa

Para mañana martes a las dos y media de la tarde está fijado el arribo del vapor en que regresa de los Estados Unidos en el viaje de placer y descanso que ha realizado el general Alberto Herrera, Jefe del Estado Mayor del Ejército y su gentil y distinguida esposa Ofelia Rodríguez Arango de Herrera. Todos sus compañeros de armas y la oficialidad en pleno de las fuerzas cubanas se proponen, con este motivo demostrarle sus simpatías haciéndole un entusiasta recibimiento.

Una escuadrilla de aviones del Ejército, lo esperará mar afuera realizando maniobras a la entrada del vapor, prometiéndose muchos de nuestros más expertos pilotos realizar novedades que serán emocionantes, con sus aeroplanos.

Una comisión integrada por el Capitán Adalberto Jimenez y el Teniente O. Montoro, se encuentra ya en Key West para ofrecerle el primer saludo al estimadísimo Jefe, en nombre de sus compañeros, acompañándolo despues hasta la Habana.

Diversas Bandas militares se situarán en el litoral y la del Estado Mayor ocupará el muelle de Caballería que es lugar designado para el desembarco. Los oficiales, en alto los sables y cruzados, formarán la simbólica bóveda de acero, por debajo de la cual atravesará el Gral. Herrera y su esposa. Esta bóveda de acero la formarán los oficiales del Estado Mayor, la Escolta Presidencial que galantemente ha cedido el Jefe del Estado Gral. Machado, para que despues de ese acto, le acompañe hasta su residencia del Vedado.

Varios remolcadores están ya habilitados así como dos caza submarinos, en la que irán los invitados y los numerosos oficiales mar afuera a darle la bienvenida. Los soldados también han designado una comisión, pues el Gral. Herrera disfruta

(Continúa en la pág. CATORCE

General Alberto Herrera

ESTADO DEL TIEMPO

CASA BLANCA, Octubre 9. — DIARIO, Habana.—Estado del tiempo domingo 7 a. m.: Mar Caribe, buen tiempo en general, barómetro algo bajo la normal, especialmente en mitad occidental. Vientos variables. Golfo de México buen tiempo, barómetro algo bajo excepto alto en extremo occidental Norte con nublados y vientos frescos de región Norte. Atlántico Norte de Antillas buen tiempo, barómetro normal excepto algo bajo en zona de Bahamas Orientales. Vientos variables.

Pronóstico Isla: Algunos nublados y posible lluvias hoy y el lunes; vientos variables flojos y moderados.

Observatorio Nacional.

(Continúa en la pág. CATORCE

La Conferencia de hoy en la Institución Hispano-Cubana

Medardo Vitier y Agustín Acosta ocuparán hoy la tribuna de la prestigiosa Entidad

Será, todo lo augura así, un verdadero acontecimiento cultural y patriótico el acto organizado por la Institución Hispano-Cubana de Cultura en la conmemoración del 10 de octubre.

Empezará a las 10 a. m. en el teatro Principal de la Comedia.

El Dr. Medardo Vitier disertará sobre "Función Civil de los Libertadores" en que el ilustrado pedagogo matancero lucirá su elocuencia y sus aptitudes didácticas.

Y el eximio bardo Agustín Acosta ofrecerá, en una recitación tan valiosa como suya, las primicias de sus nuevos poemas.

Acto exclusivamente ofrecido a los señores asociados de la Institución Hispano-Cubana de Cultura.

Los cubanos de Cayo Hueso y las fiestas del "Grito de Yara"

Procedente de Tampa llegó ayer al Cayo el cañonero 'Yara" con un grupo de patriotas cubanos

CAYO HUESO, Estado de Florida, octubre 9.—(AP).— Centenares de cubanos y de amigos de la joven República de Cuba participaron hoy en las fiestas iniciales con que se celebrará este año, durante tres días, el Grito de Yara.

El acto culminante del programa será la gran fiesta patriótica del lunes por la noche en el Club San Carlos.

Hoy llegó procedente de Tampa el cañonero-cubano "Yara", con un grupo de cubanos de relieve.

Uno de los actos principales será la condecoración del juez Patterson por los servicios prestados a los cubanos durante la lucha por la independencia, desvelándose al mismo tiempo una lápida de bronce en el mismo lugar del edificio en que el Apóstol José Martí preparó la revolución de la independencia.

Encíclica Papal sobre los problemas del nacionalismo

Será dirigida a los obispados el día 28 del actual, aniversario de su consagración episcopal

ROMA, octubre 9, (AP.) — El Papa Pío XI en la alocución que leyó en mayo último ante el Consistorio, anunció sus intenciones de dirigir una encíclica al mundo episcopal tratando de los problemas del nacionalismo. Antes, deseaba el Sumo Pontífice conocer el final de episodio del periódico realista francés "L'Action Francaise".

Recientemente, se publicó la noticia en varios periódicos de Roma de que esta encíclica se daría el 28 del actual durante las fiestas a Cristo Rey, fecha en que el Papa consagrará en San Pedro al primer obispo japonés.

La noticia es incorrecta, porque la festividad de Cristo Rey se celebra el 30 de octubre, mientras el 28 es el aniversario de la consagración episcopal del Papa.

M.E.C.D. 2016

CASIMIRES INGLESES

"BELWARP" "FAVORITA" "NAZABAL SPECIAL"
(marcas registradas)

Acabamos de recibir y poner a la venta los nuevos estilos fabricados para el invierno de 1928.

SOBRINOS DE NAZABAL
MURALLA No. 70.

FELIPE RIVERO Y ALONSO

ABOGADO Y NOTARIO

Se entregan con su legalización Consular las escrituras destinadas al extranjero. Rapidez en el despacho de toda clase de escrituras. Traducción para protocolarlos de documentos en los idiomas inglés y francés.

EDIFICIO:
BANCO COMERCIAL DE CUBA
AGUIAR, 13. Dptos. 710, 11 y 12. Teléfono M-1472.

LA
MUSCULOSINE BYLA

Fabricada por los Establecimientos BYLA PARIS (FRANCIA), es por sus VITAMINAS y sus principios tonicos y reconstituyentes

EL MEJOR PRODUCTO CONOCIDO PARA ENGORDAR

ANUNCIESE EN EL 'DIARIO DE LA MARINA'

NOTICIAS DEL PUERTO

EN ESTE PUERTO NO ENTRO AYER UN SOLO BARCO

En cambio, durante el día de hoy son esperados diez buques de travesía, de varios países

Durante el día de ayer domingo, no entró en el puerto de la Habana ni un solo barco de travesía.

HOY LLEGARAN MUCHOS

En cambio hoy son esperados en nuestro puerto sobre 10 barcos de travesía a saber: el Magnolia de Nueva York, con turistas; el Heredia de Nueva Orleans, con carga y pasajeros; el Monterrey de Nueva York, con carga y pasajeros, para la Habana y de tránsito para Progreso, Veracruz y Tampico el hondureño Atlántida de Nueva Orleans con carga y pasajeros, para la Habana y de tránsito para La Ceiba; el americano Frances Wems de Miami, con carga; el americano Cuba, de Tampa y Key West con carga y pasajeros; los ferries de Key West, con 26 wagones cada uno de carga general.

OTROS BARCOS

Durante la presente semana se esperan, además de los de turno de la Peninsular Occidental S. S. Co., y Flota Blanca, el Orizaba de Nueva York y el México, de Tampico, Veracruz y Progreso ambos con carga y pasajeros, el Amolco de los EE. UU. para cargar miel de purga el Barón Aissa, de los EE. UU.; el alemán México de Hamburgo; el alemán Westerwald de Guatemala; los americanos Munloyal de Mobila; Redman, de Baltimore y el Nunorleans de Nueva Orleans.

LESIONADO

Sergio Pacheco Rodríguez, vecino de Calixto García No. 4 en Regla, trabajando a bordo de la goleta de bandera nacional "Dominica" resultó lesionado levemente.

POR FORMAR ESCANDALO

El vigilante Alayete de la policía del Puerto, arrestó en la casilla de pasajeros a Mario Sobrado Escalante, vecino de Compostela No. 11 y a Octavio Estrada Rodríguez, venao, a los que acusa de formar esnao, a lo que acusa de formar escándalo en dicha casilla de pasajeros.

Los acusados dicen que solamente sostenían una discusión, pero sin formar escándalo.

El licenciado Enrique Tovar y Babé

Por la Junta de Patronos de la Casa de Beneficencia y Maternidad de la Habana, con el visto bueno del Secretario de Sanidad doctor Francisco María Fernández, ha sido nombrado letrado consultor de aquella benéfica institución, el conocido y competente abogado Licenciado Enrique Tovar y Babé, que fué consultor legal del Obispado de la Habana, y tiene demostrada, en distintas ocasiones, su competencia en materia de derecho administrativo.

Felicitamos a la Junta de Patronos de la Casa Beneficencia por tan acertada designación, y deseamos al Licenciado Tovar y Babé muchos éxitos en el desempeño de su nuevo cargo.

NOTICIAS DEL MUNICIPIO

LAS EMPRESAS DE OMNIBUS ESTAN REALIZANDO SU FUSION, FORMANDO DE ESE MODO, PODEROSAS COMPAÑIAS

Estas fusiones de las empresas rivales se deben a la enérgica actitud desplegada por el Alcalde con el fin de evitar las rivalidades y regateos que redundaban en perjuicio público

COMISION DEL IMPUESTO TERRITORIAL
Planillas de Amillaramiento

Presentaron planillas de amillaramiento de fincas los siguientes señores:

Julio D. Montero para la finca Salud esquina a Manrique núm. 33; Solitario López y María Campa para la finca Compromiso 6 a 8 y 10 entre Rosa y Enriquez y Blanquizar solar 15 y 16 y manzana 10; Juan Gómez Pérez para la finca Carpetera de San Agustín sin número, lote 14; José Posse para la finca G núm. 254 entre 25 y 27, Reparto Medina; Antonio Ruiz Noriega, para la finca Blume Ramos entre Ulacia y Bien Aparecida solar 2, manzana 16; Manuel Fernández para la finca Pamplona núm. 5; Vicente Hernández para la finca Cueto entre Santa Catalina sin número, solar 6, manzana 14, Reparto Mendoza.

EL SERVICIO DE LOS OMNIBUS

Extraordinaria atención viene prestando el Departamiento de Gobernación Municipal al problema de los omnibus. Las activas gestiones realizadas en estos últimos días han dado por resultado la eliminación de la competencia establecida entre distintas Empresas, competencia que daba lugar a peligrosos regateos que ponían en peligro la vida de los pasajeros y peatones.

Recientemente, debido a la actitud que asumiera el Jefe del Departamento señor Carlos M. Peláez se llevó a efecto la fusión de las Empresas 'El Porvenir' y 'La Especial', cuyos frecuentes regateos fueron motivo de numerosas quejas de particulares y muy especialmente de varias denuncias por parte de la Secretaría de Gobernación. A estas Empresas se les concedió por el señor Alcalde Municipal un plazo de veinticuatro horas para que se pusieran de acuerdo o de lo contrario les serían retiratos los permisos provisionales que para el servicio se les tiene concedidos; de ahí la fusión verificada que ha dado fin a la competencia establecida entre las mismas.

También se dió solución de manera satisfactoria al problema planteado entre las Empresas 'Cuba', 'La Comodidad' y 'La Viajera', unidas ya formando un apoderosa Compañía con una organización completa.

En breve le será rendido por la Jefatura del Departamento al señor Alcalde un amplio informe sobre todas y cada una de las Empresas de omnibus, informe que comprenderá su desenvolvimiento, organización, número de carros, estado de los mismos horario y otros detalles de importancia. Además en dicho informe se le propondrá a la vez las medidas que deben ser adoptadas para la completa organización del servicio de omnibus, modificaciones que deben introducirse en sus itinerarios con un estudio completo del tiempo que cada una debe de invertir en sus rcorridos.

NUEVA LINEA

Al señor Juan Abascal y García le fué concedido permisa para el establecimiento de una Empresa de Omnibus denominada 'La Flecha.

DECRETO EN VIGOR

Por encargo del señor Alcalde se llamó la atención de la Jefatura de la Policía Nacional, respecto a que, encontrándose en vigor ya el Decreto número 31 de fecha 11 de Marzo pasado, que fué suspendido temporalmente, no se viene dando cumplimiento al mismo, como lo demuestra el hecho de haber matriculado sus máquinas en este Municipio como particulares los señores Julio Prats de Santiago 6, Angel Amaro de Ayesterán sin número, Evelio Giquel de Príncipe 4, Moisés Llano de Príncipe 18 y Pedro Morin de San Joaquín 61, a pesar de que tienen establecido el negocio de alquiler de máquinas.

LA INSCRIPCION DE VEHICULOS

Faltando poco tiempo para que termine el período de renovación se llama la atención de los señores contribuyentes por Transporte Terrestre, que deben proveerse de sus chapas dentro del tiempo señalado, pues de lo contrario incurrirán en la correspondiente penalidad, ya que no se concederá prórroga alguna.

OTRA FUSION

Otra fusión debida a las gestiones del Departamento de Gobernación Municipal, fué la verificada en el día de ayer entre las Empresas 'Polar' y 'Marianao Habana', cesando así el regateo que ambas venían manteniendo, con la cooperación también del Alcalde de Marianao, general Baldomero Acosta, que con el señor Peláez hubo de tomarse gran interés en el asunto.

QUEJA DE UN EX-BOMBERO

El señor Pedro Díaz, actualmente vigilante de la Policía Nacional, se queja a la Alcaldía, de que, a pesar de haber transcurrido trece meses desde que pidió su excedencia como miembro del Cuerpo de Bomberos y reclamó del Municipio el pago de haberes que dejó de percibir como tal, nada se le ha contestado.

JUBILACION CONCEDIDA

Participa la Secretaría que es firme ya el expediente de jubilación a favor de la señorita Dolores Herrera y Gibernau, en la plaza de enfermera del Hospital Municipal.

HABERES DEJADOS DE PERCIBIR

Estela D'Meza viuda de Pestana e Ismael Siejas, se han dirigido ayer al Alcalde, pidiéndole ordene el pago de las cantidades que se les adeudan, por haberes dejados de percibir en tanto estuvieron cesantes indebidamente en sus respectivos puestos de la Administración Municipal.

PARALIZACION DE OBRAS SIN LICENCIA

El Alcalde ha dado las órdenes oportunas a la policía, para que impida que continúen realizándose las obras que sin licencia se están llevando a cabo en Pedro Consuegra núm. 25, calle 15 esquina a A, Reparto Lawton; Pasaje entre 12 y 13, Batista; Presidente Zayas 27; Ayesterán 27; Ayesterán 18; Bélgica 93; y D entre 8 y 9, Reparto Batista.

Ha sido dejado incurso en multa de 25 pesos el señor Antonio Gonzalo Pérez, por infracción del artículo 448 de las Ordenanzas de Construcción.

CERTIFICADOS DE HABITABILIDAD

Han sido expedidos los certificados de habitabilidad de las casas Concepción y 14, calle 28 entre 25 y 27; Avenida de Acosta entre D'Strampes y J. Delgado; Máximo Gómez 671; Avenida Morel entre San Carlos y Luz; y Máximo Gómez 15:

LICENCIAS DE ESTABLECIMIENTOS

Presentaron ayer modelos número 12, para apertura de nuevos establecimientos, los señores Guerra y Hermanos, para ferretería en Avenida Menocal 72; Hermenegildo Sánchez, para patente de alcoholes en su tienda de víveres finos; Krennser Sematof, para restaurant en Cuba 26; José Salgado Villarreal, para subarrendador en Misión 67; José García y Cía., para rastro en Padre Varela 637; Enrique M. Castellanos, para tienda de víveres en Amargura 66; Juan Antonio Lima, para zapatería en Víctor Muñoz 169; Charles Shpiro y Cía., para tienda de tejidos en Máximo Gómez 46 y medio; y Magdalena Camps y Julio, para barbería en 12 entre 9 y 11, Vedado.

Las altas fueron nueve en total.

BAJAS

Solicitaron ayer se les diera de baja en el Registro de Contribuyentes, los señores Dolores Carcedo, venta de tabacos y cigarros en Luzuriaga 62; y Valle y Cantero, venta de helados en Florida 43.

ASPIRANTES A CHAUFFEUR

Para ser examinados de chauffeur presentaron ayer sus documentos en la Alcaldía, los señores Benigno González y Alvarez, José Belarmino Calballas y Rovira.

PAGOS DEL MUNICIPIO

Ayer depositó en la Tesorería General de la República, el Tesorero Municipal, señor Juan Mencía, la suma de $37,543-37, correspondiente al 10 por ciento y 2 por ciento de los ingresos municipales del pasado mes de Septiembre, con que contribuye el Municipio para el Contingente Sanitario y para el fondo de pensiones de los Veteranos de la Independencia.

LICENCIAS DE OBRAS DESPACHADAS

Fueron remitidas ayer a la taquilla número 11, para ser entregadas a los interesados, previo el pago de los arbitrios correspondientes, las siguientes licencias de obras:

Obras Sanitarias.—Avenida de 10 de Octubre número 767; Atlanta entre Coliseo y Hatuey; Avenida 10 de Octubre núm. 79; Pedro Pérez número 11; Avenida 10 de Octubre número 753; Perfecto Lacote número 4.

Obras Nuevas. — Construir una casa para vivienda en Calzada de Bejucal entre Porvenir y C. G. Sierra.

Obras Menores.—11 entre 14 y 16, Vedado; J. C. Zenea núm. 19; Avenida de Italia y J. C. Zenea; Dr. R. de Luzuriaga número 136.

Pinturas y Lechadas.—Gral. Aguirre número 32; M. Fdez. de Castro núm. 124; Colón núm. 30; Rafael Martínez Alonso núm. 155; Zenea número 42; M. Gómez núm. 2; Atarés núm. 8; Gral. Carrillo núm. 151; Tamarindo núm. 14; Rafael M. de Labra núm. 117; Avenida 10 de Octubre núm. 368; Habana núm. 126; Nestor Sardiñas núm. 25.

Anuncios Luminicos. — General G. Suárez número 2; y Avenida de Italia núm. 147.

PIQUERA DE AUTOMOVILES

Los comerciantes señores López y González, solicitan de la Alcaldía se autorice una piquera para automóviles de alquiler en la esquina que forman las calles de H y 21, en el Vedado.

LAS DEUDAS ANTERIORES AL AÑO 1899

La Secretaría de Gobernación ha dirigido un escrito al Alcalde Municipal, rogándole remita a ese centro una relación detallada de la ascendencia de la deuda que tiene el Municipio con anterioridad al año de 1899, a fin de hacerla llegar a poder del señor Presidente de la República. Esta deuda se refiere a la reclamación que desde hace tiempo tienen presentada en la Administración Municipal, los herederos de Mr. Walter Stanton.

SE INVESTIGARA LA IMPOSICION DE MULTAS

Se juzga sospechoso el notable aumento de multas impuestas en ciertas estaciones

Es el Juzgado Correccional de la Sección Cuarta tal vez el de mayor trabajo de todos, ya que, a más de lo extenso de su área, la circunstancia de encontrarse en su jurisdicción los barrios extremos hace que solamente en infracciones del Reglamento del Tránsito, especialmente por excesos de velocidad, los casos sean infinitamente mayores que en los demás Juzgados.

Las cantidades recaudadas por concepto de multas durante el pasado mes de septiembre fueron las siguientes:

Por multas en el Municipio, $351; Decomisos en el Municipio, $2.86; Zona Fiscal, $666.00; Renta de Lotería, $1.222.20; Decomisos en la Renta de Lotería, $55.38; Multas en el Poder Judicial, $5.828.00; Decomisos en el Poder Judicial id., $310.31; En la Sec de O Públicas, $154.00. Total: $8.769.75.

Por concepto de fianzas hubó el siguiente movimiento durante el mismo mes:

Ingresado por concepto de fianzas durante Septbre., $35.400.00; Fianzas existentes en 31 de agosto, $13 mil 700;. Total: $49.100.00.

Fianzas devueltas en septiembre: $37.250.00. Existente en Caja, $11 mil 850.

Se practicarán investigaciones para conocer las causas de que Estaciones como la Novena y la Décima en las que hasta hace poco tiempo eran contadísimos los casos de infracciones municipales, den, especialmente la Novena, actualmente, cerca de cincuenta casos diarios.

Propónese el digno juez correccional de la Sección Cuarta, doctor Pablo Gómez de la Maza, auxiliado por el secretario Dr. Mario de la Torre, investigar el hecho, por haberse aumentado de tal forma el número de infracciones municipales en ambas estaciones, en especial la novena, que parece extraño que así suceda, dando motivo a pensar que se trate de rendir gran número de servicios.

PARA CURAR UN RESFRIADO EN UN DIA

Tómese el LAXATIVO BROMO QUININA. (La primera y original pastilla para Resfriados y Grippe.) Es un remedio eficaz y probado La firma de E. W. GROVE se halla en cada cajita.

POMADA INFALIBLE KITA-KAYO QUITA POSITIVAMENTE LOS CALLOS DE VENTA EN TODAS LAS BOTICAS

EL LEGITIMO. EMPLASTO MONOPOLIS DE JOSE GRISI
Cura: Uñeros, Granos, Tumores, Llagas, Golpes, Heridas, Ulceras.
50 AÑOS DE EXITOS.
9 MEDALLAS DE ORO.
EN DROGUERIAS Y BOTICAS.

LA REGENTE

AVISO

Debido a la proximidad de un gran remate de prendas, rogamos a las personas que tienen alhajas empeñadas y adeuden seis meses pasen por esta casa de Neptuno y Amistad a pagar los intereses y renovar las papeletas para evitar que sus prendas sean comprendidas en esta subasta.

DR. PULGARON
Manzana de Gómez 465
Teléfono A-1862
PRIMERA Y SEGUNDA ENSEÑANZA, ENSEÑANZA SUPERIOR Y LATIN
Visitas y Avisos: de 5 a 7.

DR. P. M. SOUZA
Garganta, Nariz, Oídos. Hospitales de New York, Viena, Budapest, Habana. San Lázaro 226, de 2 a 4.

Dr. Gonzalo Pedroso
CIRUJANO DEL HOSPITAL MUNICIPAL DE EMERGENCIA
Especialista en Vías Urinarias y Enfermedades venéreas. Cistoscopia y cateterismo de los uréteres. Cirugía de Vías Urinarias. Consultas de 10 a 12 y de 3 a 5 p. m. en la calle Avenida de la República 254.
E 16 Ind. 1 Ma.

Dr. Hernando Seguí
GARGANTA, NARIZ Y OIDOS
Prado, 38; de 12 a 3

Especialista de París, Berlín y Londres. Dr. García Amador San Nicolás No. 9. De 10 a 12 y de 4 a 6. Teléfono A-1471.
PIEL, SANGRE, VENEREO, VIAS URINARIAS
Cuenta con OZONOTERAPIA, Diatermia, Electrolisis, Nieve Carbónica, para curar Blenorragia, Metritis, IMPOTENCIA, Pérdidas seminales, Esterilidad y Estrecheces. PARA POBRES $3. Lunes, Martes y Viernes, de 6 a 7.

PREGUNTAS Y RESPUESTAS

Hermenegildo Crucet.—Uncle Sam es el nombre genérico con que se designa al norteamericano vulgar, como Michell es el hombre alemán, Joh Bull el inglés y Jacques Bonhomme el francés.

Un lector asiduo.—Jorge Brummel, no es un personaje fantástico, sino viviente y real. ¿No ha leído usted el libro interesantísimo que sobre este personaje escribiera Barney d'Aurevilly? Se llama esa obra "Jorge Brummel y el dandismo". Brummel aconsejaba a Jorge IV en la elección de sus trajes, de sus muebles y de sus objetos de arte. Estaba admitido a su intimidad, pero Jorge IV se enfadó con él, según se dice, por una frase demasiado familiar del "dandy": "Gales, toca el timbre!" (Wal, ring the bell!) Era mandarle como a un criado, y claro está, le pareció excesivo.

G. H. L.—En "Roma" la bien surtida casa de don Pedro Carbón, tienen a la venta la magnífica revista "Plus Ultra" de Buenos Aires. "Roma" queda en la calle de Teniente Rey entre Zulueta y Monserrate.

Joselillo.—Dígale a la señora por quien usted se interesa que se presente al Cónsul de Cuba en el lugar de su residencia con la carta de ciudadanía de su esposo, el certificado de defunción de éste y partida de nacimiento de sus hijos, así como la de su matrimonio para que éste le preste la debida protección como ciudadano cubano.

Un lector.—Desea saber dónde podría aprender, fuera de la Academia de San Alejandro, el arte de la caricatura.

El suscriptor F. J.—Diríjase al Director de una Compañía de Vapores.

Un curioso.—"Milpa" significa en Méjico un terreno sembrado de maíz.

Un suscriptor.—(Santa Rita, Matanzas).—Todos los doctores son señores; pero no todos los señores son doctores, de ahí la explicación a su pregunta. Se debe poner siempre "Señor doctor".

M. Transanco.—(Un antiguo suscriptor).—Los niños a que usted se refiere no son asturianos. Jurídicamente son españoles, aunque nacidos en Cuba.

Manuel Fernández (Vueltas).—La palabra "sentidas" está mal empleada en su crónica. Toda ella es un desastre.

E. Pérez.—El match de boxeo efectuado en la Habana, entre Willard y Johnson, fué el día 5 de abril de 1915, fué vencido éste último.

2da.—Enrique Granados halló la muerte cuando el torpedeamiento del "Susex", Mayo 25, de 1916.

S. A. Turrialba:—El Kaiser abdicó el día 9 de noviembre de 1918. 2da. El Japón cuenta con 53.000.000 de habitantes, los Estados Unidos con 98.000.000.

A. M. Márquez.—Napoleón 1o. creó una nobleza que por sus títulos les recordase su gloria. De sus compañeros de guerra más valientes, casi todos de las clases más modestas de la sociedad francesa, hizo príncipes, duques, condes y barones.

Mil cuarenta y nueve de estos valientes soldados encontraron en los campos de batalla recompensas que los igualaban a los antiguos pares de Francia.

Napoleón creó nueve príncipes de los cuales cinco fueron militares.

Dió 32 títulos de duque, 25 de ellos a generales de su ejército.

De los 388 condes que creó 191 fueron militares, y, finalmente dió 1090 títulos de barón de los cuales 828 procedían de su ejército.

"Quiero, había dicho, crear una nobleza que suscite una útil emulación y que de brillo a mi trono".

Y así lo hizo.

J. L. P.—La palabra "usted" es una contracción o derivación de las palabras "Vuesa Merced" (o "Vuestra Merced"), y de ahí que dicho título o tratamiento se abrevie con la primera y última de las letras de las dos palabras respectivamente, escribiéndolo así: "Vd." y no "V" o "U" o "Ud", como muchos lo hacen.

Camilo Acuña.—La ley sólo exije para que se pueda publicar un libro que éste lleve pie de imprenta, mediante esta formalidad, cualquier persona, sin necesidad de permiso alguno ni de censura previa, puede publicar un libro sobre la materia o asunto que mejor le acomode, con tal de que con la publicación no se cometa delito.

Si señor; cuando una criatura nace muerta, se ha de inscribir también, pero al hacerse la inscripción, se ha expresar por declaración verbal del facultativo, si el fallecimiento ocurrió antes o después del nacimiento, si ocurrió después, las personas interesadas, han de manifestar la hora precisa en que nació y así mismo la en que murió.

A. Penichet. — La catástrofe del vapor General Slocum, ocurrió en el año 1904, en la cual perecieron 700 niños, N. York.

Manuel González Orosa. — Caibarién.—Con respecto a su pregunta sobre el "Retiro Marítimo" entiendo que un taller de madera por el hecho de estar situado en el litoral, no le afecta en nada dicha legislación, no obstante si dicho taller tuviere conexiones directas o indirectas con el comercio marítimo la situación variaría. Mas, repito, con el dato concreto de su pregunta, que la Ley no le afecta con respecto a cualquier problema referente a esta materia puede usted dirigirse al Procurador Urbano E. Gómez Cádiz, Aguiar 73, Departamento 711, muy competente en estas materias.

Yanis, (Habana). — Si señor, es cierto, la Ley de Retiro marítimo establece severas penalidades para los que infrinjan sus disposiciones. Lea mi respuesta a Manuel González Oresa.

Pedro de Castañeda (Habana).—La anchura oficial del Canal del puerto de la Habana, recientemente dragado es de 170 metros por cincuenta pies de profundidad. El "Alfonso XIII" y "Cristóbal Colón" tienen 61 pies de eslora de ancho y por tanto pueden cruzar al mismo tiempo cuatro barcos del mismo porte de los dos mencionados y aún sobra mucho espacio, por el citado canal.

LOS NIÑOS que muestran Atraso en el Crecimiento necesitan tomar la Emulsión de Scott, la suprema combinación de alimento y medicina que ha ayudado al buen desarrollo de millones de nenes durante cuatro generaciones.
Rechácense substitutos.
Emulsión de Scott
M. R.

Notas Personales

EL DOCTOR EMILIO ALFONSO

Después de una breve temporada en la ciudad de New York, regresó en el hermoso vapor "Cuba", acompañado de su bella e interesante hija Margarita, nuestro querido amigo el popular médico de niños doctor Emilio Alfonso. Nuestra bienvenida para tan gratos viajeros.

En su suntuosa residencia en el Vedado, Avenida de Wilson 61, ya lo tenemos atendiendo a su numerosa clientela.

BRILLANTES EXAMENES

En los exámenes recientemente celebrados en el Instituto de Segunda Enseñanza de la Habana ha obtenido el título de bachiller, tras de brillantes ejercicios calificados con nota de sobresaliente, la estudiosa y bella señorita María de Jesús Quintana y Herrera, hija de nuestro estimado amigo el señor Rafael Quintana, Jefe del Negociado del Fondo Especial de Obras Públicas de la Zona Fiscal de Oriente de la Habana.

La señorita Quintana ha ingresado en la Universidad Nacional para cursar la carrera de farmacia.

Enhorabuena.

PARA COLEGIO

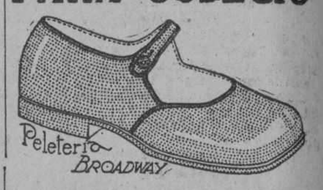

Charol, todo liso, 8½-3, $2.50. Blanco de sala, 11½-3, $3.00 3-7 tacón bajo, $3.75.

También tenemos en ½ corte, de cordones, en negro y color. Botas altas, para niñas, 2½-7, $1.50.

PELETERIA
BROADWAY
BELASCOAIN Y ZANJA
Teléfono M-5874.

GRITO DE YARA
"CASA CANEVARES"
ZAFIROS BLANCOS
SAN RAFAEL ESQUINA A CONSULADO
RELOJERIA

13
NUEVAS RESIDENCIAS
han empezado a construirse durante Agosto y Septiembre en nuestro reparto.
SI USTED
tiene intenciones de adquirir solares, cómprelos ahora, pues cada día que demore mayor precio tendrá que pagar.
Y SI USTED
tiene terreno adquirido ya, aproveche la oportunidad de fabricar en estos momentos económicamente; y, a la par que hace una sólida inversión, cada día que pase su propiedad aumentará de valor.
REPARTO MIRAMAR Y ALTURAS DE MIRAMAR
Administradores: Enrique A. Sardiña y Nicolás G. Mendoza.
AMARGURA, 23. TELEFONO A-1833

VICHY
Manantiales del ESTADO FRANCES

VICHY HOPITAL
Afecciones del Estómago y del Intestino

VICHY CÉLESTINS
LA MEJOR AGUA DE MESA

VICHY GRANDE GRILLE
Enfermedades del Hígado y del Aparato Biliario

1/4 En todos los Cafés
VICHY CÉLESTINS
VICHY HOPITAL
Aperitivo higiénico - Digestivo ideal.

M.E.C.D. 2016

Carteras con Monogramas

De variados tamaños, de formas muy nuevas, de pieles finas, muy bonitos y caprichosos. Los monogramas son de oro, muy artísticos y elegantes. Para obsequiar a caballeros, nada más apropiado en todas las épocas.

"VENECIA"

ENRIQUE FERNANDEZ LLAMAZARES

OBISPO, 96. TELEFONO A-3201.

DESPUES DE HACER UN RECORRIDO POR VARIOS CENTRALES, REGRESO AYER EL SEÑOR RAFAEL SANCHEZ ABALLI

El secretario de la guerra, doctor Rafael Iturralde salió para Cárdenas con su esposa y un ayudante. Para Cienfuegos salió el teniente coronel Cruz Bustillo, del Estado Mayor

En un automóvil de línea regresó ayer a esta capital, después de un recorrido por los centrales Jesús María, Porvenir, Rosario y San Antonio, propiedad de Mr. Hershey, el doctor Rafael Sánchez Aballí, Secretario de Comunicaciones y miembro de la Comisión de Azúcares. Lo acompañaban el general Eugenio Molinet, el señor Armando de Blanck y el inspector César Agusti, de los Ferrocarriles Unidos.

EL SECRETARIO DE LA GUERRA

Salió ayer para Cárdenas el doctor Rafael Iturralde, Secretario de la Guerra, acompañado de su esposa, la señora Graziella Ruiz y de su ayudante, el capitán Medel.

EL TENIENTE CORONEL CRUZ BUSTILLO

Acompañado de su hijo, Dana, se trasladó ayer a Cienfuegos el teniente coronel Cruz Bustillo, del Estado Mayor del Ejército.

UNA MATINEE EN ARROYO ARENAS

Ayer a las dos de la tarde salió de la Terminal para Arroyo Arenas, un tren especial, en el cual se trasladaron a dicha localidad, y regresaron, al anochecer, a esta capital, los concurrentes a una matinée bailable allí ofrecida por la sociedad Atlántida.

EL CLUB DEPORTIVO DE CAMAGUEY

Llegaron ayer a esta capital, los jugadores que forman el team de foot ball del Club Deportivo de Camagüey: José Fernández, Miguel Amantegui, Gerardo Lancara, Luis Vázquez, Manuel Suárez Berta, Eliseo Díaz, Juan Manuel Rodríguez, Francisco Chandiano, José Manuel Castro y Fernández Zapico.

JUGADORES DE FOOT BALL

En la mañana de ayer se trasladaron al foot ball del Club Deportivo P. Fernández y Cía., con el objeto de que contendieran por la tarde con el evento del club Cemento el Morro.

Con ellos iban, un grupo de simpatizadoras: las señoritas Casilda, Beatriz y Benita Cayón, María de Mendoza, Luisa Harais, Concha y Anita Luero, Mercedes y Rita Arango, Emilia Fernández, Carmela Rivera, la señora Amalia García de Rivera y la directiva del club: Vicente Seoane, Antonio Rodríguez, Ramón Fernández y los vocales Grión y Fernández.

POLITICOS QUE VIAJAN

Regresó ayer a Matanzas, el coronel Víctor de Armas, presidente de los conservadores de aquella provincia.

También salió ayer para Matanzas, el exrepresentante Alfredo Lima San Jorge.

LOS TRENES DE CAIBARIEN Y CIENFUEGOS

En estos trenes llegaron ayer:

La señora Carmelina Pando de Pumariega y su hija Luisa; Antonio Pérez.

El señor Juan Hernández; Aurelio Collazo; Andrés Valdés Pagés; Pedro Buendía.

El doctor Guillermo Barillas; el doctor Ramón Suárez Cortés; Pedro Manuel Arbesú; Gustavo Fernández.

EL EXPRESO LIMITADO DE S. DE CUBA

Llegaron ayer en este tren:

El señor Miguel Acosta, administrador de la sucursal del National City, en Sancti Spíritus.

El señor Juan Miguel Medina; J. Fernández; Raimundo Domínguez; la señora Mercedes Mola y sus familiares.

El señor Miguel Alcázar, jefe de oficinas del central Báguanos; Antonio González.

La señorita Ana Vallejo; el doctor Enrique Zaldívar; Mr. Cullman; Juan Marrero; el doctor Rodrigo Portuondo.

El presidente del Club Deportivo de Camagüey, Ricardo Gurand, y los señores José Benítez, José Manuel Fernández, Saturnino Benítez y Manuel Alonso, miembros de la directiva.

LOS TRENES A CARDENAS Y CAIBARIEN

En estos trenes salieron ayer:

El señor Francisco Argüelles; el capitán médico del ejército, doctor Lamar; Francisco Pozo y sus familiares.

El doctor Juan A. Hernández; Francisco Menéndez y su esposa; el doctor Pérez Bro[illegible]; Pedro Tahet.

El señor Alejandro García; R. Ojeda; Luis Manuel Martínez; José López y sus familiares.

El pagador Morera, de los Ferrocarriles Unidos; José de Dios Díaz; Ramón Iglesias; Arturo García.

La señora Manuela Pagés viuda de Cardona y sus hijas, las señoritas Natividad y Natalia Cardona.

TREN A SANTIAGO DE CUBA

En este tren salieron ayer tarde:

El señor F. E. Thurston, que se dirigió a Bayamo; a Río Cauto; D. P. Lohman; a Puerto Padre: Sabás Perellada; a Manzanillo: la señora Esperanza Yánez y su sobrinito, Andrés Yáñez; a Camagüey: Francisco Machado; también a Bayamo: la señora María Alonso viuda de Gómez y la señorita Nena Casas; también a Manzanillo: Dolores y José Fernández; a Santa Clara: Ignacio Ruiz; a Perico: la señora Celia Castro de Sotolongo, maestra de dicho distrito; a Cárdenas: Pedro Etchegoyen; Manuel Portuondo, su esposa, y sus hijas Cuquita y Cusita; Manuel Francos; a Matanzas: Pedro Barrena, Ramón Azcárate, Ramón Alvarez Rodríguez; a Campo Florido: Manuel Rodríguez.

TREN DE STGO. DE CUBA

En este tren llegaron ayer tarde:

La señorita Sagrario Ferrer, procedente de Camajuaní; de Trinidad: el doctor Ponce; de Santiago de Cuba: Luciano Rodríguez; de Matanzas: Enrique Laucirica y su hija María; también de Camajuaní, Vicente García.

(NOTICIAS DE LOS JUZGADOS)

POR MEDIO DE LA AUTOPSIA SE PUDO COMPROBAR QUE EL VIOLINISTA BOLOY NO SE SUICIDO, SINO QUE LO MATARON

Parece que entre él y la mujer que lo acompañaba, ocurrió una riña durante la cual ella le hizo varios disparos que le causaron la muerte.—Ya en otra ocasión trató de matarlo

Prestó ayer servicio de guardia diurna el Juzgado de Instrucción de la Sección Segunda, juez Dr. Ramiro Castellanos; secretario, señor Chaple, y oficial Sr. Camilo Pérez. Conoció dicho Juzgado de las siguientes ocurrencias:

Ayer mañana los Dres. Barroso y Polanco, médicos forenses, practicaron en el Necrocomio Municipal la autopsia al cadáver de Evelio Boloy y Arce, violinista, que anteanoche fué muerto a tiros de pistola por Lucía Hernández Rovirosa, con la cual desde hace tiempo tenía relaciones amorosas. El hecho ocurrió en la casa Marqués González 4, habitación número 5.

Boloy y Lucía llegaron a la una de la madrugada y después de tocar él varias composiciones, como a la media hora de penetrar en la habitación ambos, sonaron varios disparos. Al entrar en la habitación la Policía y el dueño de la casa encontraron gravemente herida a Lucía, con varias cuchilladas en ambos brazos y cuello, y a Boloy con seis heridas de bala, agonizando.

Lucía expuso que Boloy la había herido y se había suicidado.

El informe de los forenses es concluyente. Exponen que se trata de un homicidio, siendo completamente imposible que Evelio se causara las heridas que sufrió. Que antes de recibir los balazos hubo lucha entre ambos, y que agresora y agredido se encontraban en un mismo plano horizontal y con sus planos anteriores frente a frente, habiendo sido hechos los disparos a una distancia de unos cincuenta centímetros.

Lucía hace tiempo quiso arrojar unos polvos corrosivos a Evelio, en el cine de Regla en que él trabajaba, por estar mirando a una joven. Afortunadamente el ventilador situado encima del lugar que ocupaba Evelio impidió que los polvos cayeran en el rostro del violinista.

Se ocupó a Lucía una carta en que ella se dirige al juez, advirtiéndole que si algo le ocurre se culpe a Evelio Boloy, "que la persigue y la explota".

Lucía se halla en el Hospital, siendo su estado de gravedad, aun cuando no ofrecen peligro sus heridas.

SE APROPIO DEL DINERO NEGANDOSE A ENTREGARLO

La enfermera del Hospital Municipal Srta. Ana Julia Aguiar, vecina de Oquendo 18, denunció a la Policía que entregó a Manuel Clemente, vecino de Presidente Gómez 18 y medio en Jesús del Monte, $150, y al reclamárselos le ha negado que le haya dado el dinero, no queriendo devolvérselo.

FALLECIERON

DOS LESIONADOS

En La Benéfica ingresó Daniel Rodríguez González, vecino de A entre 11 y 12, en Lawton, que había ingerido arsénico, sufriendo una grave intoxicación. Ayer falleció en dicho centro benéfico.

En el Hospital Calixto García falleció, a causa de las lesiones que sufrió por aplastamiento, Ramón Sotomayor, de la Habana, de 67 años y vecino de Velázquez 10.

LE GOLPEO

En el primer centro asistió el doctor Lancis a Armando Gordillo Tomás, de la Habana, de 24 años, vecino de Cuba 15, que encontrándose en Carlos III y Belascoain fué agredido a puntapiés y puñadas por un individuo al que no conoce, que dijo al golpearle: "Toma, por chota, para que te acuerdes", causándole una contusión en la región costo lumbar izquierda con intensa hemorragia.

MENOR LESIONADO

Al caerse de la cama la menor Eulalia Serrano Hernández, de 18 meses y que reside en Pinar del Río y Yumurí, Reparto San José, sufrió la fractura del oleocraneon del húmero derecho. Fué asistida en el centro de socorros de Arroyo Apolo.

NO PAGA LOS MUEBLES

Los vigilantes número 857 y 891 arrestaron ayer a María Laborde Lastra, de 32 años de edad, vecina de Luyanó 207, a petición de Daniel Diago Zueto, vecino de Belascoain 8, que expuso que le había comprado muebles a plazos por valor de $240, disponiendo de ellos sin abonárselos.

ARROLLADA

Lola Conde Viancollar, española, de 54 años de edad y vecina de San Lázaro 287, sufrió contusiones en el labio superior y en la pierna izquierda, al ser arrollada por un caballo en Infanta y Carlos Tercero.

HABIAN ABIERTO LA PUERTA DE LA CASA

Elena Valdés, vecina de Campanario 214, denunció a la Policía que al pasar frente a la casa de su propiedad en Zanja 37, que se halla deshabitada, vió que la puerta estaba abierta.

NOTICIAS DE INSTRUCCION PUBLICA

SE GESTIONA EL RESTABLECIMIENTO DEL DESAYUNO ESCOLAR Y DE LOS REPARTOS DE TELAS A LOS NIÑOS

La Junta de Educación de la Habana procurará estas mejoras. Traslados nombramientos y permutas de maestros que han sido hechos por la Secretaría de Instrucción Pública y B. Artes

En la última sesión celebrada por la Junta de Educación de la Habana se dió cuenta de una moción presentada por el vocal de la misma, señor José R. Toscano, quedando su discusión pendiente para la próxima reunión.

El señor Toscano expone a la Junta la necesidad de restablecer en el Distrito el "Desayuno Escolar" y el reparto de telas, para vestidos, a los escolares. Al efecto propone a la Junta:

Primero.—Que se nombre una comisión encargada de gestionar del señor Alcalde y del Consejo Municipal el voto de un crédito para restablecer la institución del "Desayuno Escolar" en el Distrito de la Habana, en la forma en que setuvo establecido en otro tiempo o, si fuere posible, ampliando sus bondades.

Segundo.—Que se designe otra comisión con el fin de solicitar del Honorable señor Secretario de Instrucción Pública y Bellas Artes el establecimiento del antiguo sistema de **reparto de telas** a los niños y niñas de las escuelas públicas, que no posean otros medios de adquirirla.

TRASLADOS

Se han aprobado los traslados de los maestros siguientes: Rosa P. Lecrere, del aula segunda de la escuela número 63, al aula primera de la escuela urbana número 66, de la Habana; Iraida González y González, del aula "U" de la Escuela 44, para servir el aula 2 de la escuela número 8 de Cienfuegos; María A. Miranda, del aula 2 de la escuela 5, al aula 6 de la escuela 7, de Cárdenas; Rafaela Carmona, del aula única de la escuela número 8, situada en la finca "Gratitud", a la escuela Primaria Superior, donde desempeñará el Grupo de Educación Física, de Jovellanos; Petronila Dosina Horta, del Grupo de Dibujo y Caligrafía de la Escuela Primaria Superior de niñas, para el aula 5 de la Escuela número 8, en la cabecera, de Cienfuegos.

Se ha aprobado el traslado del Kindergarten que funcionaba en la escuela número 4, y el del aula 2 de la escuela número 5, para la escuela número 3, de Guantánamo. El traslado de la escuela número 15, en la finca "El Modelo", barrio de Cabecera, a la finca "Santo Tomás", barrio de Asiento, de Agramonte.

NOMBRAMIENTOS

Se han aprobado los nombramientos de los maestros siguientes: Beatriz M. Fernández artinez, para directora sin aula de la Escuela Primaria Superior, de Ciego de Avila; Elvira Paneque Cabrales, del aula 5, de la escuela número 1, para servir en definitiva el grupo quinto de la Escuela Primaria Superior: de Camaguey; Laura Díaz, para desempeñar el grupo de Aritmética, Dibujo Lineal y Geometría de la Escuela Primaria Superior, de Matanzas.

PERMUTA

Se ha aprobado la permuta solicitada por las maestras María L. Luna y María L. Guerra, de Camaguey.

NOMBRAMIENTO POR TRASLADO

Se ha aprobado el nombramiento por traslado de la maestra del aula 2, de la escuela número 10, señorita Ramona García, para la dirección de dicha escuela de Cienfuegos.

CONCVRSO

Polar y Trimalta

NDHY EOB
JESLA AAMJ
RA OLO

CERVEZA Polar CLARA ESPECIAL

TOME Trimalta EXTRACTO TRIPLE DE MALTA

BASES DEL CONCURSO

Vamos a invitar al público a componer un anuncio para nuestra Trimalta y Cerveza Polar.

Nosotros hemos hecho uno cuyo original está depositado en la Notaría del doctor Pablo Carrera Justiz. El dibujo adjunto ha sido compuesto exactamente con las mismas figuras, letras, etc., que aparecen en nuestro mencionado anuncio, aunque colocadas en distintas forma.

Para ganarse un premio Vd sólo tiene que recortar y pegar en un papel las figuras y demás detalles de ese dibujo, sin omitir nada, y combinarlos en la forma en que a su juicio fueron colocados en el anuncio original depositado en la Notaría.

$750.00 en premios que se repartirán como sigue:

1er. PREMIO $200
2o. „ „100
3o. „ „ 50
10 PREMIOS DE $20 cada uno
10 „ „ $10 cada uno
20 „ „ $ 5 cada uno

Cada solución deberá ir acompañada de 15 etiquetas de cualquiera de nuestras marcas Polar, Trimalta o Cuartos Polar, o de todas ellas.

En el caso de que dos o más concursantes acertasen con la solución exacta los primeros premios se sortearán entre ellos. Los premios restantes se adjudicarán a los que más se aproximen a la solución a juicio del Jurado.

JURADO:

E. Zorrilla: Presidente de "La Polar".
R. Crusellas: de Crusellas y Cia.
R. Lillo: Jefe de Propaganda de "La Polar"
M. Moncayo: Jefe de Venta de "La Polar".

Las soluciones deberán ser remitidas antes del 31 de Octubre próximo, en cuya fecha se cerrará el concurso, y los premios serán entregados el día 10 de Noviembre siguiente. Las soluciones se enviarán en sobre cerrados acompañadas de las 15 etiquetas con el nombre y dirección del concursante, dirigidos a

CERVECERIA POLAR
Concurso Polar y Trimalta
Apartado 1147. HABANA

Quedan excluidos del concurso los empleados de nuestra cervecería.

LAS CLASES EN EL INSTITUTO

RELACION DE LOS ALUMNOS DEL CURSO PREPARATORIO QUE DEBERAN PRESENTARSE A CLASE EL PROXIMO DIA 11, A LA 1 Y 30, EN EL AULA NUMERO 1.

Molina Concepción Carmen: Descamps Salguero Gloria; Díaz Vidaurreta Glady; Cueva Salazar María; Cruz Rodríguez Juana; Font del Cueto Cecilia; López Márquez Alicia; López Márquez Josefina; González Piñeiro Juana; Oyarzul Cano Aurora; Hevia Guerra María; Murgadas Estrada Zenaida; Lombas García María C.; Mustelier Caramés Estrella; Murgadas Estrada Lydia; Lombas García María; Lucas Azcolna Rosario; Ferrer López Esther; Terry Mercedes; Rodríguez Lavín Alicia; Ferrer López Raquel; Gálvez Calderón Ofelia; Negrín Molina Esther; Bullaudy Bullaudy Elena; Marten Aguilera Violeta; Linares Rodríguez Blanca; Lecuona Quintero Margarita; Díaz Hernández Laurelina; Hernández Vila María del C.; Huguet Valdés Fortunata; García Montoto Matilde; Soto Palenque Paulina; Sotolongo Guerra Julieta; Despaigne Ramos Olimpia; Delgado Brusola Emilia; Ibáñez López María; Inclán Lechuga María de los A.; Lagomasino Franco Plácida; Castro Novelle Sarah; Espina Pérez Esther; Escalpa Armas María; Erbain Helen; Rivero Ventura Rosa; Pérez Fernández Delfina; Pérez Fernández Angela; Sánchez Pérez Rosario.

NOTA

Las alumnas que no figuren en esta relación, deberán presentarse a clase a las 7 y 30 de la mañana.

EN EL AULA "B"

Sosa Schery Manuel; Ojeda González Rafael; Herrera Ruiz José M.; Hernández Bermúdez Jorge; Hernández Vila Manuel; Rodríguez Garmendia Abelardo; Rodríguez Pedro José; Esle Capdevila Miguel; Fernández Menéndez Joaquín; Fernández Bos Gil Raul; Pérez Trujillo Manuel; Pereda León Reinaldo; Pérez Chambless Pedro; Garriga Martínez Julio; Jordán Díaz Plácido; Pérez Lavín Felipe; Villafuerte Muñoz Arturo; Noval Prez Agustín de la; Viera González Tito; Milián Antonio; Marinel-lo Marinello Joaquín; Carreño Castelo José; Tejeda Nieves Santiago; Simeón Hernández Gabriel; Goicuría Flores Antonio; Tabio Palma José; Alvarez Rodríguez Rafael; Magriñat Fernández José; Magriñat Fernández Gastón; Place Lago Juan; García Carrera Evelio; García Suárez Roberto; García Calzadilla Mario; Gárate Loynaz Rogelio; Garabito Pereira Gerardo; Ortiz Cabrera Carlos; Orta Martínez Miguel; Whitehouse Insua Edward; Esle Capdevila Orlando; Cortada Bernal Nilo; Cruz Noguel Pedro; Palacio García Alfredo; Palma Méndez Armando; Rivera Fernández Julio; Reina Castro Julián; Richard Cao Eduardo; Jiménez Garasua José; Méndez Consuegra Luis; Valle Galbán José L.; Bared Alfredo; Barroso Arozarena José; Bermúdez Delgado Secundino; Valdés Ortiz Ernesto; Rodríguez Esquivel Arsenio; Gómez Hernández Juan; González Cowley José A.; González del Valle Ambrosio; Ruano Rodríguez Vicente; Requejo Fernández Jesús; Peñagutierrez Mario de la; Ronquillo Sampera Carlos; Núñez Abascal Antonio; Goicuría Flores Pedro; Martínez de la Pezuela Angel; Aguiar Uzon Reinaldo; Betancourt Rivas Mario; Goiztisolo Lores Fermín; Menéndez Martínez Juan.

NOTA

Las alumnas que no figuren en esta relación, deberán presentarse a clase a las 7 y 30 de la mañana.

Academia de Ciencias

A las nueve de la noche del viernes 14 del actual, celebrará esta Academia sesión pública con el siguiente orden del día:

1.—Informe sobre desnaturalización de alcoholes, por el doctor José A. Simpson.

2.—El cemento Portland. Su composición y propiedades, por el Ingeniero señor Miguel Villa.

3.—Impresiones sobre la educación médica en los Estados Unidos y el Canadá producto del reciente viaje de la Comisión de la Escuela de Medicina, a invitación de la Fundación Rockefeller, por 1 doctor Carlos E. Finlay.

4.—Los cuerpos simples en el estado actual de la ciencia Trabajo de ingreso como Académico Correspondiente Extranjero (Madrid), por el doctor José Casares Gil.

SESION DE GOBIERNO

A.—Informes sobre candidatos a los puestos vacantes de Académicos.

B.—Elección de Académicos.

C.—Asuntos varios.

Dolores de Muelas se quitan con RELAMPAGO No quema la boca

RAPIDA COMO EL GAMO
SEGURA COMO EL SOL

Convénzase como ella lo ha hecho, que después de probarla, ha decidido que la mejor máquina de escribir es la

SMITH-PREMIER
(MODELO 60)

Por sus inmejorables condiciones de seguridad, rapidéz y durabilidad, Toda buena mecanógrafa que la pruebe no usa otra.

DISTRIBUIDORES:
Compañía Cubana de Fonógrafos
O'REILLY NUM. 89. TELEFONO A-8128.

REUMA
y toda clase de dolores se CURAN en poco tiempo con
Fricción ANTIRREUMATICA del Dr. D. M. Suarez

JUGO DE PIÑA "LIBORIO"

Preparado con jugo puro de piñas maduras seleccionadas.

Conserva íntegras las propiedades tónicas, refrescantes y digestivas de las piñas cubanas.

Para la extracción del jugo, tenemos instalada una planta especial, contigua a los campos de plantación y cultivo de la piña.

Garantizamos que no contiene absolutamente nada artificial: es puro jugo de piñas, azúcar refinado y agua esterilizada.

Su precio está al alcance de todas las fortunas.

Una botella de Jugo de Piña "LIBORIO", no le cuesta mas que ningún otro refresco embotellado.

DE VENTA EN TODAS LAS CANTINAS.

ELABORADO POR LA COMPAÑIA DEL IRONBEER S.A.

M.E.C.D. 2016

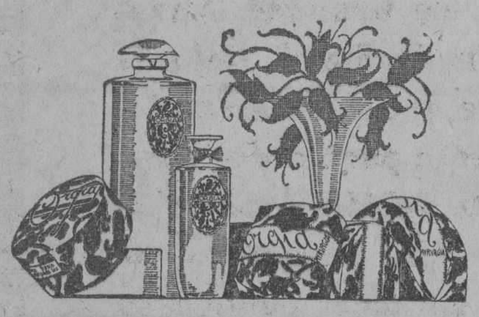

CRONICAS VOLANDERAS

OTRO GRAN FOLLETO

El exquisito prosista e ilustre galeno Dr. José A. López del Valle, ha escrito otro folleto admirable, como cuanto sale de su pluma facil y amenísima. Este folleto por las dimensiones que tiene debiera llamarse folletón, que era el nombre que le daban los antiguos directores de periódicos a aquellas novelas largas de Fernández y González, Pérez Escrich y luego más tarde Luis de Val, que val bastante poco...

Pero sujetando a la "Loca de la casa",—que fué como llamó el enorme Echegaray (Don José) a la imaginación—que trata de llevarme por otros derroteros, diré que este gran folleto debiera hacerse circular profusamente por toda la República y países extranjeros, para que se enterasen de lo mucho bueno que hay aquí, junto con algo malo que en todas partes existe, ya que perfecto no hay nada en este mundo.

Y si digo que debiera circular profusamente por toda la nación, es porque el cubano al igual que el español, somos dados a no reconocer lo mucho bueno que encierran nuestras patrias respectivas, haciendo hincapié contra todo lo malo o mediano que tenemos.

Usted se cansará de andar por Inglaterra, Francia, Alemania, Estados Unidos, etc., sin oir a los nativos de esos países hablar mal de sus cosas. Solo en España y Cuba tenemos el sonsonete de manifestar a cada rato "que lo que pasa aquí no ocurre en ninguna parte del mundo."

Lo mismo en Madrid que en Avilés, La Habana o Guanabacoa, oiréis que cualquier ciudadano empieza a decir por la menor contrariedad que sufra:

"Esto no pasa en ninguna parte del mundo más que aquí".

Y claro está, después de esas palabras empieza a ponderar lo mucho bueno que hay en otras partes y lo malísimo que tenemos nosotros, "por los malos gobiernos", que es otra de las muletillas que los de nuestra raza estamos repitiendo siempre.

Al Gobierno se le echa la culpa de que nuestra azotea tenga varias goteras, porque, naturalmente, el Gobierno debiera coger por el cogote al propietario y darle patadas en el estómago en tanto no ordenase la reparación de la azotea. Y después de lucubraciones parecidas. (No elucubraciones como dicen bárbaramente los que no saben Castellano) es cuando viene aquello de:

"Esto pasa aquí solamente, porque el Gobierno jamás se ocupa del bienestar de los ciudadanos. Mucho prometer antes de subir al Poder y luego nada."

Puede contar un manco con los dedos de la mano, a los nativos que ensalcen lo mucho bueno que tiene Cuba, y sin embargo, hay cosas estupendamente admirables.

Este folleto del admirado Dr. López del Valle, que tiene por título "Legislación y Organización Sanitaria y de Beneficencia de la República de Cuba", es un gallardo exponente de cuanto vale nuestra Secretaría de Sanidad, que en nada tiene que envidiar a las más adelantadas del mundo.

En esta obra nos da a conocer el ilustrado compañero en las letras, con la galanura que le es peculiar, lo que fué y es la legislación Sanitaria en Cuba desde el tiempo Colonial a nuestros días. Nada hay que escape a su asombrosa paciencia de erudito, en la acumulación de datos desde la creación que tuvo efecto el 28 de enero del año 1909, hasta la época presente.

Las "Atribuciones, deberes y derechos del señor Secretario": "Organización de la Secretaría": "Dependencias directas": "Función de estos servicios", etc.; todo está claramente explicado en este folleto.

Luego nos detalla el funcionamiento del Laboratorio Nacional; del "Centro general de vacuna anti-variolosa": "Negociado central de higiene escolar": "Servicio de profilaxis venérea": "Negociado de demografía sanitaria nacional": "Clasificación, atribuciones y deberes de las jefaturas locales': Jefaturas desde la clase A, siguiendo por orden alfabético hasta la letra hache, expresando las consignaciones que tiene cada una, así como los sueldos que disfrutan jefes y empleomanía.

Es un trabajo de datos curiosos y estadística, digno para quien tenga una paciencia de benedictino, que a lo mejor ninguno de los que componen esa orden tiene tanta como la que necesitó este ilustre discípulo de Hipócrates a la par que escritor de altos vuelos, para llevar a cabo obra tan fatigosa para quien la escribe, como necesaria para quienes la leen.

Confieso con la sinceridad que me es peculiar, que he pasado un rato agradabilísimo leyendo esté folleto y he aprendido en él muchísimas cosas que ignoraba, tales como los datos que van a continuación, cuyo conocimiento tengo en gran estima. Helos aquí:

DATOS ESTADISTICOS
Año de 1927.

	habitantes
Población total de la República (Estimada). . .	3.436.134

POBLACION POR PROVINCIAS

Pinar del Río..	274.764
Habana..	501 519
Matanzas..	360.181
Santa Clara..	788.134
Camagüey..	300.977
Oriente..	710.559

Año de 1926.

	Natalidad	Mortalidad
Pinar del Río.. ..	25.78	12.17
Habana..	49.21	17.22
Matanzas..	54.12	13.62
Santa Clara..	60.15	13.49
Camagüey..	55.24	13.84
Oriente..	36.64	11.18
REPUBLICA. . ..	53.21	13.70

(Las cifras referentes a la Provincia de Oriente, tanto en lo que respecta a Natalidad como a Mortalidad no son definitivas).

CIUDAD DE LA HABANA

Natalidad..	46.57
1926 Mortalidad..	19.21
8 meses de	
1927 Natalidad..	19.48
Mortalidad..	20.33

Muchas más cosas podría decir sobre este notable trabajo. pero todo cuanto dijese quedaría pálido ante la magnitud de la obra, que la honradez del escritor le hace declarar que las cifras referentes a la Provincia Oriental, respecto a natalicios y defunciones, no son definitivas, cosa que lo honra en grado sumo.

Reciba pues, el querido Dr. López del Valle, mi más sincera felicitación por este nuevo trabajo, felicitación que hago extensiva al Sr. Secretario de Sanidad y Beneficencia Dr. Francisco María Fernández, por haber resuelto la publicación de este folleto que tanto nos honra.

Luis M. SOMINES.

SOLEMNE BENDICION Y COLOCACION DE LA PRIMERA PIEDRA DE LA CAPILLA DE LA MILAGROSA, EN SANTOS SUAREZ

Los PP. Paules de la Merced hace poco más de seis meses se trasladaron al hermoso reparto de Santos Suárez, donde inauguraron una pequeña capilla para el culto católico. Al mes ya tuvieron que trasladarla a un local más amplio, y ahora las necesidades del culto les obligaron a adquirir un terreno donde construirán una capilla y luego una hermosa iglesia a la Virgen Milagrosa.

Ayer se efectuó la solemne ceremonia de la colocación y bendición de la primera piedra de la que ahora será capilla y más tarde bella iglesia.

En lo mejor del Reparto Santos Suárez, calle de Paz y Santos Suárez, se extiende un amplio solar de 1,716 metros cuadrados, en sus esquinas se cruzan las líneas de tranvías y allí se levantará el templo.

A las 9 a. m. ya un numeroso público llenaba los contornos. A las 10 llegaron 200 niñas del catecismo de Santos Suárez, a cuyo frente iban 20 catequistas. Allí estaban ya niñas de la Domiciliaria, Jesús María, Hermanos Maristas y los Paules que residen en Santos Suárez.

En el centro del solar se levantaba un trípode con la primera piedra adornado con la bandera nacional y el estandarte de la Milagrosa, a uno de los lados un precioso altar con la imagen de la Milagrosa, bellamente adornado por las Hermanas de la Caridad del Colegio la Domiciliaria.

Pocos momentos después acompañados del P. Luciano Martínez llegaron los padrinos del acto: la bella y distinguida señora Dolores Domínguez de Rodríguez y el señor Juan B. Rodríguez, comerciante y propietario de aquella barriada.

Seguidamente dió principio el acto, verificando la bendición el P. Saturnino Ayerra ayudado por los Padres Martínez, Rodríguez y Alonso, con el ritual de costumbre.

Los padrinos al descender la piedra echaron la primera paletada de mezcla.

Seguidamente recitaron bellas poesías las lindas niñas de la Domiciliaria Amada Hidalgo y Fela Cabrera, lo mismo que la gentil señorita Conchita Domínguez de la Milagrosa.

Amenizaron el acto los afamados artistas Aurelio, Eduardo y Lily Hernández ejecutando entre otras composiciones el Duetto de Meidenson y Marcha Religiosa de Mozart.

La actual capilla provisional medirá 261 metros cuadrados. Ejecutarán las obras el arquitecto señor José Roselló y el maestro de obras señor Gervasio Alonso; este último se interesó de manera efectiva en la adquisición de este terreno.

El P. Luciano Martínez dió las gracias a los concurrentes con sencillas pero elocuentes frases, en primer término a los Padrinos señora Dolores Domínguez y Juan B. Rodríguez, y a los concurrentes encareciéndoles lo que significa la magna obra.

El numeroso público que llenaba el terreno fué cuidado con delicadeza por los policías 475 (distinguido), señor Eduardo Varela y el número 454 señor Abelardo Azcuy, para quien el P. Martínez tuvo frases de agradecimiento por su delicadeza.

Finalizó el acto con el Himno Nacional, con letra de la Milagrosa, coreado por las bellas señoritas Teresita y Carmen Padín, María T. Parrilla, Alicia Escar, Isabel García, Concha y Odelminda Domínguez, Rosa Casanova y Evangelina y Enedina Rodríguez.

Satisfechos deben estar los PP. Paules, esperando de los católicos habaneros y particularmente de los de Santos Suárez su cooperación decidida.

Lorenzo BLANCO.

Desde Tampa

HOMENAJE

Los lectores de las fábricas de tabaco, institución que a raiz de la huelga de los diez meses fué negada a los tabaqueros y que se implantó hace cerca de un año, se han reunido en agradable camaradería, para hacer entrega al simpático e inteligente joven Victoriano Manteiga, de una pluma de oro que los lectores donaron al director de 'La Gaceta', en pago a la campaña llevada a cabo por el señor Manteiga, campaña que fué causa del retorno de la lectura a los talleres.

Frases de agradecimiento por parte de los lectores y del ameno periodista, se cruzaron en la agradable reunión a la que no faltó uno solo de los periodistas, amigos que cuenta en esta localidad el joven cubano director del diario único que ahora se publica en Tampa, ya que 'La Prensa' y el 'Journal' han traspasado sus imprentas a corporaciones americanas.

Felicitamos de todo corazón al entusiasta amigo Victoriano Manteiga, y agradecemos el rasgo de los lectores al invitarnos para la agradable reunión en la que sirvieron helados y dulces.

CONCURSO DE SIMPATIA

El Círculo Cubano de acuerdo con las secciones de Recreo y Propaganda, llevará a cabo un concurso de simpatía entre damitas de la colonia afiliadas a la prestigiosa entidad, o hijas de socios.

El concurso tiene por objeto la elección de una Reina y cuatro damas, y la votación se hará por medio de cupones adheridos a los recibos de la cuota social durante los meses de Octubre y Noviembre.

Por cada inscripción aceptada por la Sección de Recreo, recibirá la candidata diez votos.

Varias encantadoras señoritas de la colonia cubana, algunas de las cuales figuran en la Sección de Damas, han sido presentadas por sus amigos y admiradores en este concurso, el que se ha inaugurado el día primero de Octubre. Entre las candidatas figuran Lily Martínez, Caridad Betancourt y la señorita Seguí.

NARCISIN

Con un magnífico éxito actúa en el Teatro del Centro Asturiano este prodigio joven.

La compañía Hispano Argentina, ha cosechado grandes triunfos en las cuatro funciones ya celebradas, siendo una demostración palpable la que nos acaba de brindar Narcisín, de que cuando el espectáculo lo merece, la gente acude al teatro.

TOPICOS DE TAMPA

Con este nombre acaba de aparecer una revista editada en inglés por Thos W. Hewlett, y cuyo primer número augura un triunfo, ya que la revista viene a llenar una verdadera necesidad.

En este primer número y contestando la pregunta 'lo que Tampa necesita', aparece un artículo del señor Oscar A. Ayala, muy razonado y bien escrito. Esta pregunta hecha por la dirección a los más preeminentes ciudadanos de la ciudad, es un exponente de atinadas razones, sobresaliendo a nuestro juicio, la de Ayala y Hammer.

Felicitamos a su editor deseándole próspera vida.

ENHORABUENA

Entre las innovaciones que se han llevado a cabo en el Teatro Italiano, figura la de haber sido nombrado director de orquesta el maestro José Goyanes. Durante su corta actuación y después de haber requerido los servicios de algunos maestros de la localidad, la orquesta de Italiano ya ha merecido cálidos elogios.

Al felicitar al maestro director, hacemos extensiva nuestra felicitación a los empresarios del popular teatro señores Fernández.

Paco SOUSA.

De la Marina Nacional

MOVIMIENTO DE BUQUES

El cañonero Baire arribó a Baracoa el sábado, y tomará parte en las fiestas que se celebrarán hiy día 10 en dicho pueblo.

El cañonero Enrique Villuendas arribó al puerto de Cienfuegos en el día de ayer.

El cañonero Habana de las fuerzas del Distrito Naval, se hizo a la mar desde el puerto de Cienfuegos en recorrido por su zona.

El cañonero 10 de Octubre llegó al puerto de Cienfuegos.

El cañonero Enrique Villuendas arribó al puerto de Casilda.

LICENCIAMIENTOS

Han sido licenciados del servicio naval de la República de acuerdo con lo estatuido en el apartado d), párrafo trecero del artículo 147 de la vigente Ley Orgánica de la Marina de Guerra, el marinero de primera (escribiente) Pedro Portela Perdomo, del Estado Mayor General; marinero de primera (sanitario) Antonio Rodríguez s. o. a., de las Escuelas Navales; marinero de segunda, Luis Muñoz Clavijo, del Estado Mayor General; marinero de segunda, Gregorio Brindis Carrancejo, del Estado Mayor General; marinero de primera Ramiro Gesto y Mimo, Palero Justo Ochagavía y Reyes, del Distrito Naval Sur y marinero de segunda, Crecencicio Hernández Trujillo.

Monte De Piedad De La Habana

AVISO

El martes 11 de los corrientes a la una de la tarde, en el local que ocupa esta Institución (Oficios 4) se llevará a efecto la venta en pública subasta de varios lotes de alhajas cuyos contratos no han sido prorrogados por sus dueños, conforme lo dispone el artículo 12 del Reglamento de la Institución.

Habana, Octubre 7 de 1927.

E. Castro,
Administrador Depositario.

Lecturas Agrícolas

Por el doctor JOSE COMALLONGA Y MENA

Segunda edición corregida, aumentada y profusamente ilustrada.

Este libro, ha sido redactado para servir de texto en los Institutos y para ser usado como libro de lectura, en los grados superiores de la Primera Enseñanza. Contiene también un Apéndice para los profesores, que les es de gran ayuda para dar las clases.

El Dr. Comallonga ha seguido un plan sencillo de exposición, tratando todo cuanto es de importancia conocer como el estudio de los terrenos y su clasificación, las condiciones atmosféricas, los abonos, riegos, drenajes, instrumentos e implementos agrícolas modernos siembras de todas clases y especialmente por estaca, acodos e ingertos, etc., etc. Trata también ampliamente de toda clase de cultivos y especialmente los de Cuba, como el boniato, la yuca, el ñame, la malanga, el café, el tabaco, el cacao, la piña, la caña de azúcar, el añil el ramié, el maíz, el ajonjolí, la papa, el henequén, etc.

Comprende también fruticultura apicultura e industrias agrícolas, la leche, quesos, mantequilla cría y explotación de animales domésticos, vacuno, caballar y también floricultura, jardinería, Botánica agrícola entomología, etc.

Esta segunda edición consta de 538 páginas, tamaño cuarto mayor, ilustradas con más de QUINIENTOS GRABADOS explicativos del texto.

Precio del ejemplar encuadernado en tela.. .. .. $ 3.00

ALMANAQUE BAILLY BAILLIERE PARA 1928

Una pequeña Enciclopedia popular de la vida práctica

Como todos los años, contiene una Historia de los acontecimientos del año tanto de orden político y social, como en el artístico, científico e industrial. Tiene también santoral, datos astronómicos y agenda para anotaciones diarias de acontecimientos o de asuntos que se deseen recordarse. También contiene otros muchos datos de verdadero interés y utilidad en el hogar. Precios del ejemplar.. .. .. $ 0.60

OTRAS NOVEDADES

BUMKE (Dr. Oswald).—TRATADO DE LAS ENFERMEDADES MENTALES.—Comprende sintomatología, causas, perturbaciones y signos morbosos, predisposiciones, tratamiento en todos los casos y otros datos importantes. Magnífica edición ilustrada cn 260 grabados. Barcelona. 1 tomo con 1.246 páginas encuadernado en pasta.. .. .. $16.00

MALVICINO (Dr. P. F.)—PRECAVETE O CURATE DE LA SIFILIS. Sífilis adquirida y hereditaria, procreación etc. Buenos Aires. 1 tomo en cuarto a la rústica.. .. .. $ 2.25

DOUMER.—EL PERFECTO CIUDADANO. (Nueva Bib. Filosófica). Madrid. 1 tomo en octavo a la rústica.. .. .. $ 1.20

ORTEGA Y GASSET (J.)—EL ESPECTADOR. Tomo VI. Contiene: Dios a la vista. Sobre el Fascismo. En el desierto. Un león más. Para un museo romántico. Interpretación bélica de la historia. Sobre la muerte de Roma, etc. Madrid, 1 tomo en octavo, a la rústica.. .. .. $ 1.00

PISCHEL (Ricardo).—VIDA Y DOCTRINA DEL BUDA.—Madrid. 1 tomo en octavo, a la rústica.. .. .. $ 1.20

CABANES (Doctor).—LAS MUERTES MISTERIOSAS DE LA HISTORIA. Reyes reinas y príncipes franceses desde Carlomagno a Luis XIII. Madrid. 1 tomo en cuarto a la rústica.. $ 2.00

PRESCOTT (Guillermo H.)—HISTORIA DE LA CONQUISTA DE MEXICO.—Nueva edición de esta obra notable, fuente de información de todos los historiadores de América. Contiene también un estudio de la civilización azteca. Madrid. 2 tomos en cuarto, a la rústica.. .. .. $ 5.00

MONTERO Y GUTIERREZ (Eloy).—EL MATRIMONIO Y LAS CAUSAS MATRIMONIALES.—Estudios acerca del Matrimonio, desde el punto de vista jurídico y en relación con el Derecho canónico. Matrimonio civil y religioso y situación legal de los divorciados, las separaciones, etc. Madrid. 1 tomo en cuarto encuadernado en pasta española.. .. .. $ 5.00

GELABERT (J.) y MARTINEZ (G.)—APERTURAS DE AJEDREZ.—Esta es la primera obra que se ha publicado en castellano sobre este tema interesante y en ella figuran hasta doce o quince movimientos, más de MIL VARIANTES DE APERTURAS escogidas de entre los más notables. Habana. 1 tomo en cuarto a la rústica.. .. .. $ 2.50

BUNGE (Carlos Octavio).—ESTUDIOS JURIDICOS.—Madrid. 1 tomo en cuarto a la rústica.. .. .. $ 1.80

BUNGE (Carlos Octavio).—SARMIENTO.—Madrid. 1 tomo en cuarto, a la rústica.. .. .. $ 1.25

BUNGE (Carlos Octavio).—LOS ENVENENADOS.—Madrid. 1 tomo en cuarto a la rústica.. .. .. $ 1.25

LA MODERNA POESIA

Obispo 135. Apartado 605. Teléfonos A-1171, 1172 y 1173.—Habana.

LIBRERIA CERVANTES

Avenida de Italia 62. Apartado 1115. Teléfono A-498.—Habana.

ANUNCIESE EN EL 'DIARIO DE LA MARINA'

The FLORSHEIM SHOE

El Calzado FLORSHEIM es más fino, más bello y más durable; por eso lo prefieren los hombres prósperos y elegantes.

De venta en todas las casas donde venden calzado fino. Sírvase escribirnos si no hay agencia en su población.

THE FLORSHEIM SHOE COMPANY
Manufactureros *Establecida en 1892*
CHICAGO, ILL., U. S. A.

La fábrica más grande del mundo de calzado fino para caballeros. Busque la marca en el calzado.

X-169

La Serie Mayor

DODGE BROTHERS

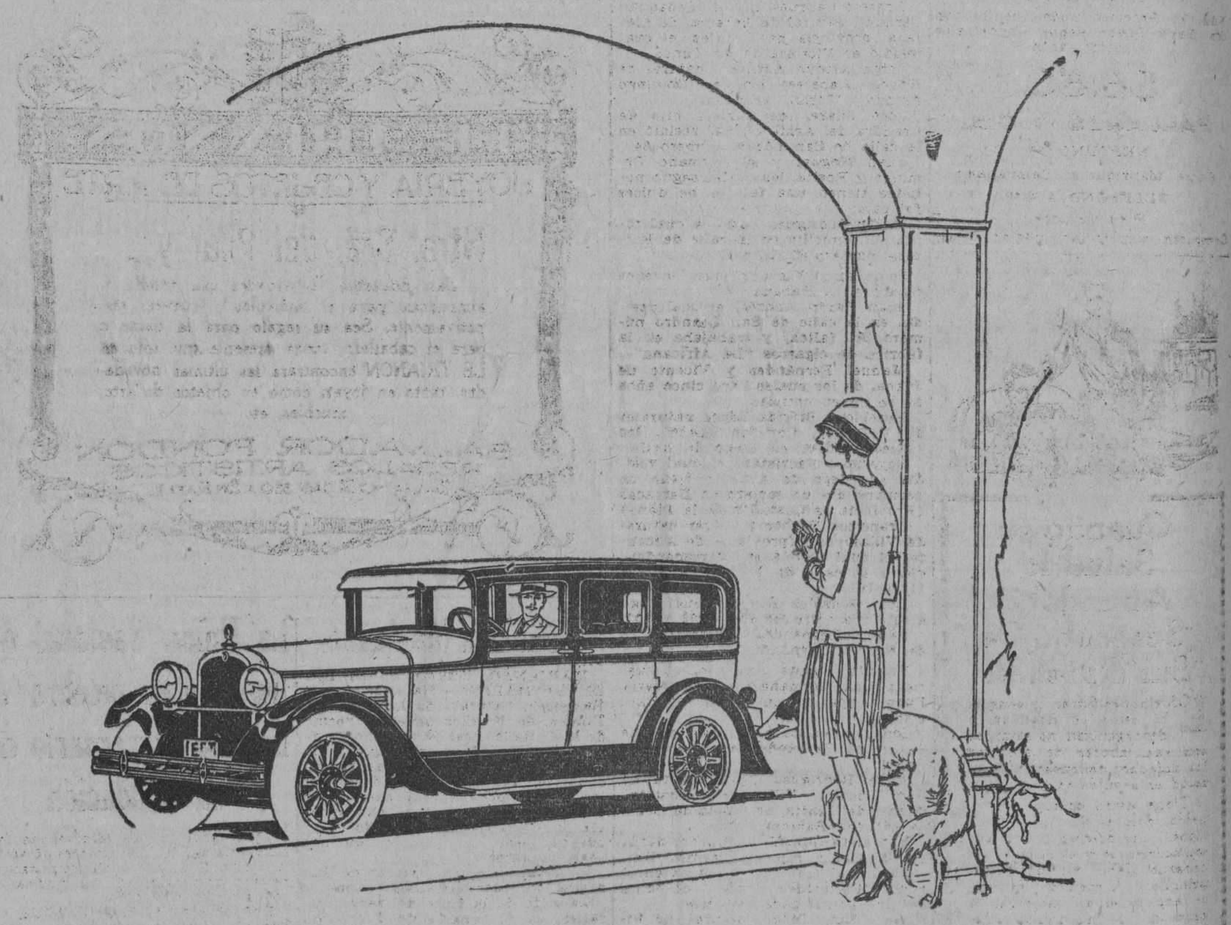

La Selección de Buen Gusto

Este es un automóvil cuya belleza, guarniciones y funcionamiento lo han colocado en el acto entre los mejores vehículos modernos.

A pesar de su lindo aspecto, es tan resistente al desgaste como las rocas al mar.

La introducción de este excelente automóvil fué inevitable. Fué cosa muy lógica que la vastísima experiencia, las enormes facilidades fabriles modernas y el espíritu previsor y progresista de nuestra organización, culminaran con este producto "más que moderno" de la industria.

Hoy día, en todo lugar donde hayan automóviles finos, verá Ud. que existe un entusiasmo creciente por este notable Dodge Brothers de seis cilindros.

ORTEGA Y FERNANDEZ

Oficina: 23 Y P HABANA Exposición: PRADO 47

M.E.C.D. 2016

A Cuba Libre

En este dìa, evocador de una jornada de gloria inmarcesible para la nación, nos es muy grato desear al pueblo cubano las mayores bienandanzas y prosperidades, dentro de su soberanía y libertad.

No olvide leernos mañana. Hallará muy interesante lo que le digamos acerca de nuestra Semana del Vèrtigo.

ZENEA (NEPTUNO) La Filosofía Y SAN NICOLAS

HABANERAS

EL GRITO DE YARA

ACTOS VARIOS

Fiestas y espectáculos.

Entre los del día.

Al general Juan B. Alemán, ilustre Secretario de Instrucción y Bellas Artes, se le rendirá un homenaje por parte de la Asociación Nacional de Maestros.

Homenaje de admiración.

Y de afectuosa simpatía.

Será con la velada que está dispuesta para las nueve de la noche en el edificio del Instituto Provincial.

Hé aquí el programa.

PRIMERA PARTE

1.—Himno Nacional.
2.—Apertura por el señor Presidente de la Asociación.
3.—Marcha 'Habana'. Princesa de Abril. E. Lecuona. Por el tenor señor Germán Pinelli, acompañado al piano por la señorita Enriqueta Calvo.
4.—Poesía. Señorita Elena Fernández de Guevara.
5.—Souvenir poétique. Zdenko Fibuch. Violín y piano, señor Raúl Gómez y señorita Enriqueta Calvo.
6.—Canto a Cuba. Por su autor, el poeta laureado señor Ernesto Fernández Arrondo.
7.—Discurso a nombre de la Asociación Nacional de Maestros, por el doctor Augusto Rodríguez Miranda, primer vicepresidente de la institución.

SEGUNDA PARTE

1.—Canto. Por el barítono señor A. Ruibal, acompañado al piano por la señorita Enriqueta Calvo.
2.—Poesía, señorita Blanca Dopico.
3.—Rhapsodie Hongroise número 11, de Franz Liszt. Piano: señorita Enriqueta Calvo.
4.—Canto. Señorita Concepción Martínez Darnau, acompañada al piano por la señorita Enriqueta Calvo.
5.—Poesía. Señorita Emma Piñeyro.
6.—Discurso, doctor Gabriel García Galán.

TERCERA PARTE

Entrega del Título de Socio de Honor de la Asociación Nacional de Maestros al Honorable Secretario de Instrucción Pública y Bellas Artes, general José Alemán.

La Institución Hispano Cubana de Cultura conmemora la gloriosa fecha del 10 de Octubre con una conferencia, a las diez de la mañana, en el teatro Principal.

Acerca del tema 'función civil de los libertadores' disertará el elocuente orador matancero doctor Medardo Vitier.

Recitaciones después.

Por el poeta Agustín Acosta.

Velada patriótica de la Asociación Nacional de los Emigrados Revolucionarios Cubanos en su local social de Egido y Sol.

Los discursos están a cargo del señor José A. López Betancourt, doctor Aurelio Méndez y Rafael Martínez Ibor, primer vicepresidente de la Asociación.

Recitaciones de poesías por la señorita Angelina Miranda y el doctor Carlos Manuel García.

Y una parte de concierto encomendada al popular pianista Vicente Lanz y la Orquesta Patria y Cultura que dirige el meritísimo profesor Oscar Ugarte.

Sesión solemne.

En la Academia de la Historia.

Convocada por su presidente, el ilustre doctor Fernando Ortiz para las nueve de la noche con objeto de conmemorar el aniversario de su fundación y las fechas patrióticas de nuestra historia.

Con el título de ,el territorio cubano como vínculo de unión a través de los tiempos' leerá un trabajo el ingeniero Juan A. Cosculluela.

Una fiesta del Club Atlético de Cuba a las nueve de la noche.

Tendrá comienzo con un juego de **basket ball**, haciéndose entrega de los premios a los componentes del **Team Blanco**, triunfador en el último Campeonato Local.

Baile después.

Por una popular orquesta.

Entre los espectáculos teatrales haré mención preferente del estreno de **¡Mecachis, qué guapo soy!** en la matinée del Principal.

Chistosa comedia.

De Arniches.

Ha sido uno de los más recientes y sonados éxitos de risa del ingenioso comediógrafo en Madrid.

Se repetirá **¡Mecachis, qué guapo soy!** en la función de la noche.

Matinée en el Regina.

A las tres.

Se pondrá en escena **Niña Rita** o **La Habana en 1830**, con un fin de fiesta, representándose nuevamente en la función nocturna a prima hora seguida de **La Tierra de Venus** y **La Carrera del Amor** en la tanda doble.

Y la nueva y bellísima cinta **Perdida y Ganada** en el teatro Fausto.

Es día de moda.

Del turno de los lunes.

(Continúa en la pág. SIETE)

PELETERIA
MIAMI

"Lo que se usa"

Núm. 22. Precioso modelo combinado con Baby Snake sepia. Tacón alto y medio tacón.

$6.50

PALLARES Y CIA.

NEPTUNO 90.

Entre Manrique y Campanario.

TELEFONO A-4889

Pida catálogo.

Completo surtido en medias finas.

Cuando su Salud lo Abandona ¡Sospeche De Sus Riñones!

LOS riñones filtran la sangre. Si éstos se debilitan o desorganizan, no cumplen con sus labores de eliminar los desechos venenosos y mala salud en seguida se manifiesta.

Tiene usted dolores de espalda, dolores de cabeza y vahídos. Los dolores reumáticos son corrientes y usted se siente cansado, débil, nervioso y deprimido. A menudo también se experimentan molestias a causa de la orina escasa o dolorosa.

Cuando los riñones funcionan mal, ayúdelos con las Píldoras de Foster. Este eficaz remedio se ha usado y recomendado por medio siglo. Ha devuelto la salud a millares de personas—Usted no cometerá un error al decidirse a probarlas.

Píldoras de Foster

Para Los Riñones Y La Vejiga

Consulado General de España

Relación de personas cuya presentación interesa este Consualo General de España:

Juan Riera Massot, de 34 años de edad, hijo de Isidro y María, natural de Borrassá (provincia de Gerona, casado, con tres hijos, el cual se hospedaba en la "Fonda Balear", calle San Ignacio números 134 y 136.

Celedonio González Alvaraz, natural de Treque, provincia de Almería, del cual hace unos siete años no se tienen noticias.

Ernesto Carques, hijo de Sebastián Carques, natural de Retamal de Llerena, provincia de Badajoz, el cual residió en Victoria de las Tunas.

Jorge Arroyo Antunez, natural de Hoyos (Caceres) hijo de Domingo Arroyo y Teresa Antunez.

José Suárez del Arbol, hijo de Leandra del Arbil, el cual residió en la calle de San Lázaro número 24.

Juan Noguez y su hermano Domingo y Rosita, los cuales según noticias tienen una fábrica de dulces del país.

María Rodríguez Lage, la cual tenía su domicilio en la calle de Bernaza número 63 (altos).

Don Jaime Viala, el cual se sabe residía en la Habana.

Juan Pardo Andrés, el cual residía en la calle de San Leandro número 388 (altos) y trabajaba en la fábrica de cigarros "La Africana".

Manuel Fernández y Vicente de Juana, de los cuales hace cinco años no se tienen noticias.

Eusebio y Brígida López naturales de Villagroy, Corullon (León), los cuales residían en Ciego de Avila.

Severiano Sacristán, el cual residía en Ciego de Avila, y tiene un hermano que es cartero en Barracas (Provincia de Castellón de la Plana)

Francisco Barber y Lloret natural de Villajoyosa, (provincia de Alicante) el cual recibía su correspondencia a la calle de Muralla números 110 ó 101.

Luis González Bazo, el cual llegó a esta isla entre los años 1906 ó 1907.

Ramón Hernández Perera, padre de Ramón Hernández Vera.

Vicente Puente Aparicio, el cual tiene una hermana llamada María Puente Aparicio que reside en Barcelona.

Ignacio Fernández Alonso, hijo de Saturnino Fernández que reside en Oviedo.

Angel Rodríguez López, natural de San Vicente, Villamerillo, Ayuntamiento de Guntin, provincia de Lugo, casado con Ramona Rivas.

Fernando González Rincón, natural de Cadiz, hijo de Carmen Rincón, el cual embarcó en Cadiz en el vapor Montevideo el día 7 de junio del año actual para esta isla.

Juan Ruiz Diego, natural de Villacarriedo, provincia de Santander, el cual se dedicó durante varios años a la venta de pescado en la Plaza del Vapor.

Bernardo Llama y Martínez, hijo de Eugenia Martínez, el cual estaba colocado en casa de don Felipe Suárez Compa, calle de San Rafael número 161 esquina a Espada.

Teófilo Mayora Urigoiti, de oficio fundidor, hijo de Mónica Urigoiti residente en Sestao.

Eliseó Madarro Fernández, natural de Becerreá (Lugo), del cual no tiene noticias su cuñada Soledad Bao, desde hace un año.

Manuel Araña y Díaz.

Juan Pijoan Arbusi, natural de Blicaire Provincia de Gerona, el cual tenía un café bodega en el muelle.

Atanasio Hernández Molina, el cual residía en Matanzas, y embarcó para esta isla en el año 1920.

José Iglesias Rey, el cual estuvo recluído en Tiscornia, abiendo salido de allí, el día 6 de septiembre próximo pasado.

José López Ferreiro, de 24 años de edad, el cual trabajaba en casa de los señores Blanco y Compañía, Tostadero de Café, Ciego de Avila.

Ramón Bollar, natural de Mundaga, Vizcaya, el cual hace bastantes años que reside en esta isla.

Pelayo Ferrera, casado con hijos que reside en la calle de Lamparilla número 92.

Francisco Pajuelo Hidalgo, de 43 años de edad, de oficio zapatero, natural de Quinta de la Serena, casado con Margarita Barquero, el cual embarcó para esta isla en el mes de marzo último.

Manuel Fernández Graña, hijo de Felisardo Fernández y Dolores Graña, natural de Meira provincia de Lugo.

Jesús García Alvarez, casado con Carmen Alvarez.

Manuel Probaus Varela, que en el año 1925 vivía en la calle de Muralla número 4.

Juan Munguia Martín, que tenía su residencia en el Reparto Almendares, calle 15 entre 18 y 20.

Gerardo Martínez, el cual se sabe que residía en la calle Estevez y Juan Delgado.

Carmen García Almenteros, que residía en la calle de Habana número 209.

María Pedrajt Martín, casada con Fausto Crusellas.

Modesta Aguirreche viuda de Pitiño, cuyo domicilio era, San Rafael número 69 bajos.

Habana 7 de octubre de 1927.

Ernesto Frayre,
General de España,

LE TRIANON

JOYERIA Y OBJETOS DE ARTE

Ntra. Sra. del Pilar y....

...San Eduardo, festividades que señala el almanaque para el miércoles y jueves, respctivamente. Sea su regalo para la dama o para el caballero, tenga presente que sólo en LE TRIANON encontrará las últimas novedades, tanto en joyas, como en objetos de arte, muebles, etc.

SALVADOR FONDÓN
REGALOS ARTISTICOS
GALIANO 91 CASI ESQ. A SN. RAFAEL

Robos en Marianao

MARIANAO, octubre 9.—DIARIO DE LA MARINA.—Habana.—Carrol Hancoock, natural de los Estados Unidos, de 32 años de edad, vecino de la Calzada Real 93, denunció ante el sargento de guardia que en la madrugada de hoy, mientras se encontraba ausente de su domicilio, los cacos violentaron la puerta, robándole prendas y ropas que apreciа en el valor de doscientos cincuenta pesos, ignorando quiénes sean los autores.

O .Hugh Nicolás, natural de Jamaica, de cuarenta años, vecino y encargado de la finca del señor Coralles, en el reparto de Torrecilla, denunció que esta mañana sustrajeron de una fábrica que se construye en dicha finca, un saco de herramientas que estima en cincuenta pesos, sospechando que el autor de este robo sea un albañil que hasta hace días estuvo trabajando en dicha obra, al cual despidieron por mala conducta y que fué visto por su hermano en los alrededores de la finca.

La Policía sigue el rastro de la cuadrilla de rateros que tiene alarmado este término.—**Martinez**, corresponsal.

La Unión Nacional de linotipistas celebró el noveno aniversario de su fundación

Ayer tarde en los jardines de los manantiales de La Cotorra festeló la Unión Nacional de Linotipistas el noveno aniversario de su fundación, con un gran almuerzo.

Fué un acto de confraternidad, ya que al mismo asistieron las representaciones de las colectividades que integran la Federación Nacional de Artes Gráficas. Presidió el acto el señor José Castro, presidente de la Unión, ocupando los demás puestos de la mesa presidencial los presidentes de las colectividades federadas y las representaciones de los distintos organismos similares.

De la Asociación de Reporters asistió su presidente el señor Gárate, con algunos miembros del Directorio; los agentes de anuncios, tipógrafos, fotograbadores, y la representación de diversos clubs de recreo, que participaron de la fiesta sumándose al entusiasmo de la misma.

Era cosa convenida que no se pronunciaran discursos, y nadie turbó la digestión y el sosiego de los comensales. Cerca de las cuatro terminó el acto, en medio de la mayor satisfacción.

Las damas Isabelinas de Cuba tratan asuntos de vital interés

La Orden de Damas Isabelinas de Cuba, ya muy conocida en nuestra Isla, y que cuenta con un número bastante crecido de miembros en sus filas, celebró el sábado la junta mensual reglamentaria, bajo la presidencia de la Gran Regente, Sra. María Montalvo de Sotonavarro, y con asistencia de la casi totalidad de la Directiva y gran número de socias.

Los asuntos a tratar fueron de vital interés, encontrándose entre ellos el de la Cárcel de Mujeres de Guanabacoa, en cuyo establecimiento penal realizan las Damas Isabelinas una labor digna de todo encomio. El comité correspondiente dió cuenta del resultado de sus visitas, que se realizan semanalmente, mostrándose muy complacido de la buena voluntad con que son acogidas las Isabelinas por las reclusas, las cuales reclaman insistentemente su presencia.

Extensamente se trató de la entrevista tenida por una comisión de Damas Isabelinas de Cuba con el Secretario de Gobernación. Comandante Rogerio Zayas Bazán, que tuvo para las visitantes toda la cortesía y amabilidad que caracterizan siempre sus actos, mostrándose propicio a ayudarlas en cuanto estuviera a su alcance para realizar la importante obra de educación intelectual y moral que la Orden de Damas Isabelinas de Cuba viene efectuando, sin otro interés que el del mejoramiento de esas pobres almas, caídas en desgracia, cerca de las reclusas del penal de Guanabacoa.

Fueron aprobadas en la Junta de Damas Isabelinas nuevas solicitudes que se presentaron en la anterior. Estas nuevas socias serán iniciadas en el próximo mes de noviembre, en que cumple lá Orden sus dos años de fundada.

Un periodo bastante corto, y sin embargo, una admirable labor realizada. Las Damas Isabelinas de Cuba enjugan lágrimas, remedian males, iluminan, con la luz de la instrucción y de los consejos que van repartiendo, inteligencias que tal vez por el peso del dolor determinan sumirse en una tenebrosa obscuridad: la obscuridad adonde no llega ni un destello de la esperanza.

Faltó a la junta de ayer, y fué bastante echada de menos su presencia, puesto que él es el alma de la asociación, el Rvdo. P. Director de ella, Edward Moyniham, a quien se debe la fundación en Cuba de esta institución cívico-religiosa, semejante a la de los Caballeros de Colón, también fundada por él, y que tan patriótica como humanitaria labor realiza, tomando parte activa en los actos o iniciativas de interés general, y en aquellos en que, por cualquier concepto, se trata de evitar un mal, de remediar una desgracia.

Al Padre Moyniham, y a la señora Lily Hidalgo de Conill, quien tomó desde el principio el asunto con tanto interés como propio, se debe que contemos en nuestro país con una institución de tantos méritos como las Damas Isabelinas de Cuba.

Clara Moreda LUIS.

AL BON MARCHE.
JUGUETERIA,
REINA 153,
(Al lado de la Iglesia)
SE PONEN ZUNCHOS de GOMA; se arregla toda clase de JUGUETES; se pintan y arreglan COLUMPIOS.
Llame al teléfono A-8197.

Interesante!

VERDADERAS GANGAS EN TELAS

SEDAS ESTAMPADAS lavables, en obras menudas, a $1.75

CREPE FLAT lavable, 30 colores, al precio especial de $1.60.

También ofrecemos una bonita colección de

SEDAS ESTAMPADAS, blancas con obras negras y negras con obras blancas, para medio luto, las que fueron igualmente muy rebajadas.

RETAZOS

Al cambiar el surtido para la nueva estación, nos encontramos con muchos retazos de SEDAS, todos de buena calidad, que liquidamos a precios muy bajos.

MEDIAS

De SEDA, inmejorable calidad, a 75 centavos.

Otras toda pura seda, de $2.25, a $1.75

Ya tenemos los nuevos colores para la temporada.

Bazar Ingles
LOPEZ Y RIO, S. EN C.
IMPORTADORES DE SEDERIA Y NOVEDADES
AVENIDA DE ITALIA Y SN. MIGUEL.

GRANDES ALMACENES
Fin de Siglo

HIC NOVVM

10 de Octubre

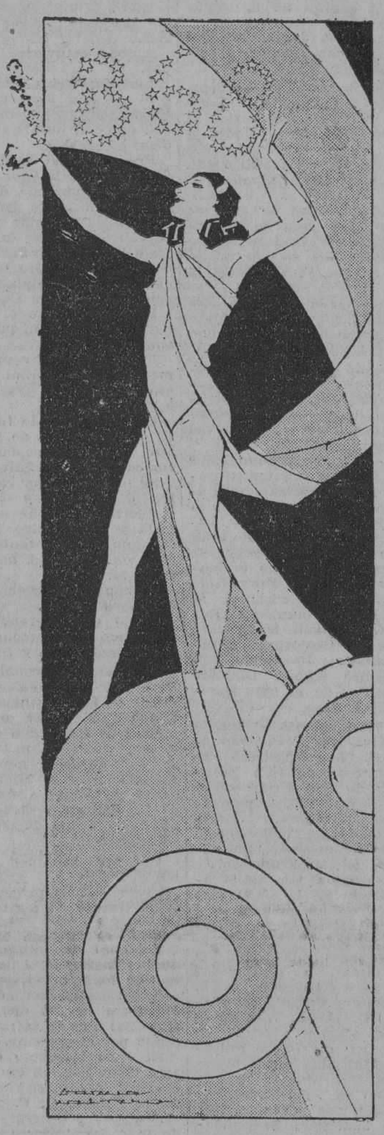

Celebra hoy la nación el aniversario de la primera gesta heróica que preparó el advenimiento de sus libertades políticas .....

En este día de profundo regocijo nacional, la empresa de los Grandes Almacenes "Fin de Siglo", fiel a la costumbre que le dictan su devoción a este pueblo y el reconocimiento debido a sus favores cada día crecientes, se complace en hacer público su testimonio de congratulación a toda la sociedad cubana, reiterando una vez más sus votos por la prosperidad y ventura de la misma.

García, Sisto y Compañía.

LA GRAN OFERTA DE VESTIDOS Y SOMBREROS FRANCESES DE OTOÑO

¡TENGALO PRESENTE!

Si ya usted no se benefició el sábado de esta oferta verdaderamente incomparable, MAÑANA le brindaremos la misma oportunidad... En lo que resta de nuestra colección están todavía representados todos los bellos modelos descritos ayer.

VENGA TEMPRANO MAÑANA... RECUERDE QUE PASADO ES TAMBIEN DIA DE FIESTA

SEGUN anunciamos ayer, el extraordinario éxito que alcanzó el sábado nuestra primera gran oferta de Vestidos y Sombreros Franceses de la Temporada, y la acogida verdaderamente entusiasta que les dispensó nuestra más elegante clientela, nos han inducido a repetir para

MAÑANA MARTES

la misma oferta a los mismos precios especialísimos; es decir:

CUATRO GRUPOS DE VESTIDOS FRANCESES DE SEDA
a $16.75, $17.95, $18.75, $19.75.
Y 1,000 MODELOS DISTINTOS DE SOMBREROS DE PARIS EN LAS FORMAS DE NUEVA CREACION,
A $3.75 Y $6.50

Fin de Siglo

El día 12 Ntra. Sra. del Pilar: No olvide que para el detalle de distinción a precio módico Fin de Siglo.

DR. Fco. HERNANDEZ CALZADILLA

Trasladado su gabinete a ESCOBAR 91

Consulta diaria de 2 a 5. Teléfono U-1296

ENFERMEDADES DEL PECHO Y DE LOS NIÑOS

El Mejor Reconstituyente NUTRIGENOL Un Tónico Poderoso

PARA SUS ANUNCIOS LLAME A

HIGINIO GARCIA Y GARCIA

Propagandas Comerciales e Industriales

POCITO Y SAN LAZARO. VIBORA TELF- I-4798

M.E.C.D. 2016

El almuerzo homenaje al doctor García Domínguez

El almuerzo-homenaje que organizado por un grupo de periodistas le será ofrecido al doctor Eduardo García Domínguez el día de su fiesta onomástica, en el roof garden del Hotel Astor, ha de resultar un acto cordialísimo.

Gran parte de los miembros del Círculo Médico de Cuba, del que es vicepresidente el homenajeado, y muchos de los componentes de la Federación Médica de Cuba y un nutrido grupo de periodistas, se han dado cita para las doce del día 13 de octubre en dicho lugar, donde será servido un exquisito menú.

Este acto pondrá de manifiesto las generales simpatías de que disfruta el doctor García Domínguez entre los periodistas habaneros, ya que desde hace tiempo viene prestando sus servicios profesionales gratuitamente a los miembros de la Asociación de Repórters.

Los cubiertos pueden adquirirse en la Secretaría del Círculo Médico, sito en Malecón número 15 altos.

El Libertador Cubano y el 10 de Octubre

Sumamente interesante llega el semanario patriótico veteranista. "El Libertador Cubano", con motivo del aniversario del grito de Yara y la fiesta de la Raza.

Ostenta en su portada la figura ecuestre de Carlos Manuel de Céspedes en Yara a dos colores. Lo más importante del sumario de esta ilustrada publicación son los siguientes trabajos:

Carlos Manuel de Céspedes y Borjas del Castillo. "Por los Caballeros de Colón". "América".—Leyendo la guera de los diez años.—Lectura literaria.—La Mujer y el Hogar.—Página humorística.—Canarias Cuna de la Raza.—"Patria".—La Vida gráfica de Napoleón Bonaparte y otros trabajos fotográficos de interés y actualidad.

COMPRE SUS MUEBLES EN ANGELES 14

VEA LAS FACILIDADES QUE DAMOS

Preciosos juegos de recibidor y sala desde $10 de entrada y $6 mensuales

También juegos de cuarto y comedor desde $20 de entrada. Neveras de metal y sillones de portal a $5 mensuales y camas de hierro a $1 semanal.

"LE PALAIS ROYAL DE ANGELES 14"

VICTOR NOSTE y Cía.

ANGELES NUM. 14. — TELEFONO A-7451.

Si usted quiere un modelo fino, de distinción soberana....

... no puede dejar de ver la magna exhibición de creaciones europeas y americanas que posee la gran peletería "El Mundo" para complacencia de las damas elegantes.

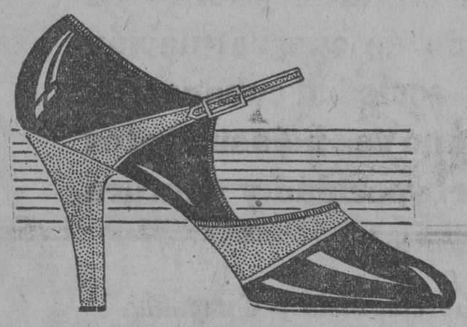

$8.99

Modelo "FIFTH AVENUE"

De sobria elegancia.. Es un bello diseño combinado, charol negro "Cornelius" con glacé extra burdeos. Está ribeteado con glacé de oro. La hebilla también es de oro. Tacón "Lindbergh" alto.

Solicite nuestros catálogos.

EL MUNDO REINA 33

TELF. A4924 J. PEREZ Y CIA AL INTERIOR 30 CENTS. EXTRA

9552 1d-10

LECHE CONDENSADA NODRIZA

La que rinde mas

Las familias pobres deben ser que con una lata de leche condensada Nodriza se prepara **más cantidad de leche** que con cualquiera otra. Esto es posible porque Nodriza contiene el grado máximo de grasa que admite el clima de Cuba. Es por tanto no sólo la leche insuperable sino la de **más rendimiento.** Haga usted personalmente la comprobación. Damos buenos premios a los consumidores.

Distribuidores:

GALBAN LOBO CO. S. A. OBISPO 16 TEL. M-3550

CRONICA CATOLICA

CON SOLEMNES FIESTAS RELIGIOSAS SE HA CERRADO EL AÑO SANTO FRANCISCANO EN LA HABANA

El Año Santo Franciscano.—Con el plausible motivo del Séptimo Centenario de la Muerte de San Francisco, la Santa Sede ha concedido a la Orden Seráfica un año de especiales gracias, privilegios y bendiciones, que bien podemos denominar Año Santo Franciscano, como los de Roma y Santiago, cuando sus respectivas Puertas santas se abren para beneficio espiritual de los fieles. Así también se otorgó en honor al Tránsito de San Francisco de Asís.

El Año Santo Franciscano dió comienzo el primero de Agosto de 1926 y en un principio se le designó como término igual día del año de 1927; pero después, ante el grandioso entusiasmo de los pueblos por San Francisco, se prorrogó hasta el 4 de octubre, festividad del Santo Patriarca de Asís.

Su conmemoración en la Habana.—La Primera y Tercera Orden Franciscana celebraron solemnísimas funciones religiosas, Oratorios sacros, gran Certamen y públicas Conferencias, que a su debido tiempo hemos reseñado, y las cuales han tenido un éxito grandísimo, demostrando lo arraigado del espíritu franciscano en la capital de la República de Cuba.

Clausura del Año Jubilar. — Fué llevada a cabo con arreglo al siguiente programa:

Novenario.—El día 25 de septiembre del Año del Señor de 1927 dió comienzo el solemne novenario, al cual imprimió inusitado esplendor la Semana del Jubileo Circular, que correspondió al templo seráfico con la fecha del novenario al amado Padre.

Por la mañana, Misa solemne de ministros con exposición de Su Divina Majestad, que continuaba de manifiesto hasta las seis y media de la tarde, en que se verificaba la reserva.

Una vez terminada la Santa Misa, se rezaban las preces del novenario, correspondiente a cada uno de los días del mismo.

A las cinco de la tarde daba comienzo la función vespertina, que constaba de estación, Corona Seráfica, ejercicio de la novena, cánticos, sermón, bendición y reserva del Santísimo Sacramento.

Sermones. — Fueron pronunciados los sermones por los reputados oradores de la Orden Seráfica Muy Reverendo Padre Fray Basilio de Guerra, Comisario de la Orden Seráfica en Cuba; Reverendo Padre Fray Buenaventura Salazar, Guardián de los Padres Franciscanos de la Habana; Reverendo Padre Fray Guillermo Basterrechea, Vicario de la misma Venerable Comunidad; Reverendo Padre Angel Madariaga, Presidente de la Residencia Seráfica de Casa Blanca; Reverendo Padre Fray Serafín Ajuria, Director de los Catecismos de la Orden Seráfica en la Habana.

Temas de los sermones.—"Humildad de San Francisco", "Pobreza de San Francisco", "San Francisco Penitente", "Paciencia de San Francisco", "Amor de San Francisco a Dios y a la Eucaristía", "Amor de San Francisco al prójimo", "Santidad del Serafín de Asís", "La intercesión de San Francisco", "Lo que el mundo debe a San Francisco".

Fueron escuchados por numerosísima concurrencia, la cual hizo grandes elogios de los mismos.

Parte musical del Novenario.—Durante el Novenario se interpretaron las siguientes obras musicales: "O Santísima Anima", a tres voces iguales del Padre Falconara, O. F. M.; "Salve Sancte Pater", del Padre Marabini, O. F. M., tres voces mixtas; "Salve Sancte Pater", a tres voces iguales, del Padre Falconara; "O Serafín abrasado", melodía tradicional franciscana; "Cántico del Hermano Sol", del Padre Pacini, O. F. M., a dos voces iguales.

Cánticos al Santísimo Sacramento. — "Ave verum", Padre Villalba, solo de barítono; "O sacrum convivium", de Kreitmaier, a dos voces iguales; "Cor Jesus flagrans", Pozzetti, a dos voces iguales; "Panis angélicus", César Franc, a dos voces iguales; "Cor Jesus flagrans", Padre Falconara, O. F. M., a dos voces iguales; "O Salutaris Hostia", Molera, a dos voces iguales, y "Tantum Ergo", del Padre Hartmann, a dos voces iguales.

Fué interpretado tan colosal programa con suma maestría y exquisito gusto artístico por los Padres Franciscanos Salazar, Madariaga, Michelena y Legarra, y el hermoso coro de tiples del Catecismo de San Francisco, que educados por el Padre Celaya, organista del templo, constituyen una agrupación artística digna de todo encomio.

Los antes mencionados cantantes fueron acompañados al órgano por el Reverendo Padre Fray Leonardo Celaya, O. F. M., quien se anotó un gran triunfo artístico en la interpretación de tan renombrados maestros en el arte musical.

El Padre Alejandro Legarra, O. F. M., llevó la dirección con incomparable acierto.

Unánimes elogios mereció la grandiosa parte musical, interpretada con bellísima armonía, que embelesaba los corazones en el amor de Dios.

Adorno del templo.—Estuvo a cargo del Hermano Fray Francisco Villar, O. F. M., quien disponía de un modo muy artístico las plantas y flores, que le proporcionaba la Camarera del Serafín de Asís y ministra de la Orden Tercera, señora Inés Gómez de Bravo.

Muy espléndido el adorno del altar y muy refulgente la iluminación del templo.

Sea para la fervorosa Camarera la gratitud de los Hijos de San Francisco por su esplendidez.

Comuniones.—Muchas fueron las comuniones llevadas a cabo en la novena y Circular, debiendo hacerse notar dos grandes Comuniones generales. La primera por la Asociación del Vía Crucis Perpetuo, el domingo 25 de septiembre, y el 2 de octubre, primer domingo de mes, por las piadosas Marías de los Sagrarios.

Ambas estuvieron muy concurridas.

Los Terciarios.—A la V. O. Tercera de San Francisco debemos de felicitarla por su constante asistencia, dada la hora de los cultos y en días laborables.

Procesión del Santísimo. — Grandiosa resultó la procesión del Santísimo el último día del Circular.

Tomaron parte las V. O. Terceras de los Servitas y San Francisco; Marías de los Sagrarios, los Pajes del Santísimo Sacramento, la Venerable Comunidad de Padres Franciscanos de la Habana y numerosísimo concurso de fieles.

Fué majestuoso el paso del Santísimo Sacramento por las naves del suntuoso templo.

Fué altamente conmovedor el homenaje tributado al Santísimo Sacramento por la familia seráfica de la Habana.

La víspera de la fiesta patronal.—El día 3, víspera de la festividad de San Francisco, concluyó el novenario con solemne Salve.

Se interpretó por los cantantes antes designados y los Presbíteros Francisco José Llorca y Benito Rentería y el maestro Sauri, los tres renombrados cantantes, la Salve, a tres voces mixtas, del Padre Arrue, O. F. M.

Muy bella ejecución, que mereció calurosos elogios.

Ofició el Reverendo Padre Fray Guillermo Basterrechea, asistido de los Padres Vidal y Santos.

La Fiesta Patronal. — La Fiesta Patronal, celebrada el día 4, festividad de San Francisco de Asís, se ajustó al siguiente programa:

Misa de Comunión general.—A las siete y media a. m. celebró la misa de Comunión general monseñor Alberto Méndez, Secretario de Cámara y Gobierno del Arzobispado de la Habana y Canónigo Arcediano de la Santa Metropolitana Iglesia Catedral.

La misa concluyó a las ocho y media a. m.

Comulgaron la V. O. Tercera de los Servitas, San Francisco, Santo Domingo de Guzmán y Nuestra Señora del Carmen, cumpliendo con la tradicional costumbre de asistir reunidas en fraternal unión a las fiestas de los respectivos Patronos.

Santa costumbre, digna de toda alabanza, por el ejemplo de unión fraternal que da al mundo, tan desunido por el egoísmo.

El gran banquete eucarístico fué amenizado por los Padres Angel Michelena, Alejandro Legarra y Leonardo Celaya, O. F. M.

Absolución general.—El Comisario de la V. O. Tercera de San Francisco impartió la Absolución general y tributó su gratitud a las V. O. Terceras por su asistencia.

El Padre Salazar estuvo muy oportuno y conmovedor.

Fraternal desayuno.—La V. O. Tercera de San Francisco obsequió a las otras Venerables Ordenes Terceras, sus hermanas muy queridas, con el desayuno, renovándose con tal motivo los actos de mutua fraternidad.

Misa solemne.—A las nueve a. m., según la santa costumbre establecida en conmemoración del abrazo que se dieron San Francisco y Santo Domingo, dió comienzo la Misa solemne, oficiando religiosos dominicos. De Preste, el Reverendo Padre Fray Pedro Delgado, Prior de los Padres Dominicos de la Habana. Diácono, Reverendo Padre Fray Cipriano Guerra. Subdiácono, Reverendo Padre Fray Basilio Jiménez, de la misma Comunidad.

Maestro de Ceremonias, Fray José Gómez, O. P. Acólitos, los de la Iglesia de Santo Domingo del Convento de San Juan de Letrán, Antonio y Jesús Valdés. Y los del templo de San Francisco, Antonio Garzón, Manuel Dovales, Antonio León y Andrés y Antonio González.

La solemne misa fué celebrada con toda la majestad del Rito dominico.

Sermón.—Conforme al expresado Rito, el sermón tuvo lugar después del Ofertorio. Fué pronunciado por el elocuente orador sagrado de la Orden de Santo Domingo, Reverendo Padre Fray Félix Martínez.

El joven orador, con gran unción evangélica, profunda sabiduría y grandilocuente palabra, sintentizó la vida de San Francisco de un modo admirable, mereciendo las unánimes alabanzas de los oyentes.

La parte musical. — Los Padres Fray Buenaventura Salazar, Angel Madariaga, Arcángel Michelena, Alejandro Legarra, Benito Rentería y Francisco José Larrea y el señor Francisco Sauri, interpretaron magistralmente la misa "In honoris Inmaculata Concepción", de V. Goicoechea.

Bellísima obra, a la cual los cantantes han sabido dar todo su elevado matiz musical, que tanta celebridad dió a su compositor.

Acompañó al órgano el Padre Leonardo Celaya. Y la dirección, el Padre Alejandro Legarra.

Ambos músicos seráficos, en los comienzos de su edad juvenil, han alcanzado ya fama por su gran competencia en el divino arte de la música.

Adorno del templo.—La Casa Magriñá fué la encargada del adorno del templo, mereciendo ser unánimemente alabada por el gusto artístico del mismo.

La concurrencia.—El amplio templo seráfico resultaba pequeño para la gran concurrencia, que a la festividad seráfica asistió.

Asistieron representacinoes de las diferentes Ordenes religiosas.

Recordatorios. — Los Terciarios Franciscanos Urbano Domínguez y Luis Lobato distribuyeron piadosos recordatorios.

Comisión de recibo.—La Comisión de recibo en el templo la formaron los Terciarios Franciscanos doctor Cristóbal Bidegaray y Abraham Rasanz; el Prior de la Venerable Orden Tercera de Santo Domingo, don Juan Iserns, y el Terciario Carmelita señor Jiménez.

Almuerzo.—La V. C. Seráfica obsequió con el almuerzo a los representantes de las Ordenes religiosas, a los de la Prensa y a los doctores Arturo Fernández, ministro de la V. O. Tercera Franciscana; Cristóbal Bidegaray, ex Ministro de la misma Orden Tercera, y Aníbal Herrera, médico de la Comunidad.

El Tránsito de San Francisco.—A las siete y media de la noche se conmemoró de un modo solemnísimo el Tránsito de San Francisco de la Tierra al Cielo, pronunciando Monseñor Manuel Arteaga, Provisor y Vicario de la Archidiócesis de la Habana y Canónigo Maestrescuela de su Santa Metropolitana Iglesia Catedral, una oración tan bellísima y sentimental, que hizo exclamar al doctor Adán Galarreta, ex Secretario de Sanidad: "Esa oración sagrada es la sublime poesía de la vida celestial del Serafín de Asís."

Y los Padres Franciscanos, a una, la proclamaron como himno de gloria al Padre amado.

Por nuestra parte diremos: El Terciario franciscano Monseñor Arteaga no pronunció una oración sagrada, sino un bellísimo canto en loor al Tránsito de San Francisco.

Verdaderamente inspirado y trasfigurado estaba esa noche el egregio Terciario.

Después de la reserva, la conmovedora ceremonia del Tránsito de San Francisco, durante el cual se cantó la gran composición del Padre Pieil, "O Santísima Anima".

Ofició el Muy Reverendo Padre Fray Basilio de Guerra, Comisario de la Orden Seráfica en Cuba, asistido de los Padres Vidal Larraz y Santos Ruiz, O. F. M.

Fin del Año Santo.—A las ocho y media de la noche terminaban estos solemnes cultos, y con ellos el Año Santo Franciscano o Conmemoración del Séptimo Centenario del Tránsito del Serafín de Asís.

Que él pague a los que en la Tierra le han glorificado en el Séptimo Centenario de su Tránsito, alcanzándoles del Señor, que el "Octavo" lo celebren en su compañía en el cielo.

CULTO CATOLICO PARA HOY

En la Parroquia de Nuestra Señora de la Caridad, solemne función al Santísimo Sacramento.

En el templo de Reina, a las ocho antes meridiano. Misa de comunión general para los congregantes marianos obreros. Después de la Misa, confirmaciones.

A las nueve antes meridiano asamblea patriótica en conmemoración al "Grito de Yara."

En el Santuario de nuestra Señora de Regla, a las siete y media antes meridiano. Misa de Comunión general. A las nueve solemne función en honor a la Patrona de Cuba. Por la tarde la venerada imagen será llevada procesionalmente, por las calles de costumbre.

En todos los demás templos, las Misas rezadas y cantadas de costumbre.

En el templo de la Merced solemne función en honor a Nuestra Señora de Lourdes: A las ocho antes meridiano Misa de Comunión general. A las nueve antes meridiano, Misa solemne con exposición de S. D. Magestad. A las diez junta de Directiva y Promotoras.

En los demás templos las Misas rezadas y cantadas de costumbre.

CABALLEROS DE COLON CONSEJO SAN AGUSTIN NO. 1390

"Estimado Hno:

Tenemos el honor de participar a Usted que habiendo sido acordado por este Consejo de San Agustín No. 1390, la celebración de los Días de la Patria y Colón, los próximos días 10 y 12 del actual, en conmemoración del Grito de Yara y el Descubrimiento de América por el Inmortal Navegante Cristóbal Colón, nuestro Patrono, venimos a suplicar a usted su entusiasta cooperación para el mayor esplendor de los mismos. En la noche de ayer y de conformidad con lo anunciado, se acordó por este Consejo celebrar el ya tradicional Almuerzo fraternal y una Velada, con arreglo al siguiente programa:

Octubre 10, Día de la Patria.—Se celebrará en los salones de nuestro Consejo de San Agustín No. 1390, un Almuerzo Criollo, a las 12.30 pasado meridiano.

Octubre 12, Día de Colón.—Tendrá lugar en los salones de nuestro Consejo, una velada y baile, consistente en tres partes, a saber: Números de música y discurso por el Hno. Dr. Marino López Blanco. Entrega de la Copa NIETO al ganador de nuestro Torneo de Ajedrez recientemente celebrado y Baile."

IGLESIA DE SAN FRANCISCO

En conmemoración al descubrimiento de América por el Terciario franciscano Cristóbal Colón, la Primera y Tercera Orden de San Francisco, celebrará los siguientes cultos:

A las siete y media Misa de Comunión general para los Terciarios franciscanos .A las ocho antes meridiano Misa de Comunión general para los niños del Catecismo en honor a su Director el P. Serafín Ajuria, en sus días. A las nueve antes meridiano solemne función a Nuestra Señora del Pilar.

Se ruega la asistencia de los Terciarios, a fín de tributar gracias a Dios, por haberse dignado escoger a los hijos del Serafín de Asís de la Primera y Tercera Orden, para descubrir la América.

UN CATOLICO.

DIA 10 DE OCTUBRE

Este mes está consagrado a Nuestra Señora del Rosario.

Jubileo Circular.—Su Divina Majestad está de manifiesto en la iglesia de Nuestra Señora de la Caridad.

Santos Francisco de Borja, de la C. de S. Luis Beltrán, dominico, Sabino, agustino, Paulino obispo, confesores; Eulampio y Casio, mártires; Santa Eulampia, virgen y mártir.

San Paulino, obispo y confesor. Este Santo es aclamado y reconocido como el Apóstol de los siete reinos de los anglosajones. Marchó a Inglaterra en el año 601 de orden del Sumo Pontífice San Gregorio el Grande, para que ayudase a San Agustín.

Como eran tan conocidas sus virtudes, fué elegido y aclamado obispo de York, en cuya iglesia resplandeció con todas las virtudes que pueden adornar al más ilustre obispo.

Era el padre cariñoso de todos los pobres, el orador más elocuente e infatigable, la virtud personificada.

Convirtió al Cristianismo al rey de Kent, y sus conquistas gloriosas fueron tantas, que la mayor parte de los habitantes abrazaron la religión de Jesucristo.

En el día 10 de Octubre del año 664 murió San Paulino rodeado de sus queridos fieles.

Anúnciese y suscríbase al 'Diario de la Marina'

VENTA POR FABRICACION

En plena fabricación nos llegan las importaciones de artículos de invierno. No nos alcanzaba ya el local que nos han dejado los arquitectos para almacenar nuestras extensas existencias y ahora no sabemos donde colocar lo que acabamos de recibir. Usted, estimada cliente, puede ayudarnos a resolver el conflicto con gran beneficio para usted, como verá por los precios siguientes:

DEPARTAMENTO DE TEJIDOS

Soiset, color entero, yarda de ancho, muy fino, de 30 cts., hoy a	$ 0.19
Soiset estampado, yarda de ancho, superior, de 30 cts., hoy a	" 0.17
Soiset francés, color entero, finisimo, de 40 cts., hoy a	" 0.29
Batistas estampadas, dibujos de novedad, de 40 cts., hoy a	" 0.28
Voiles estampados, yarda de ancho, muy finos, de 25 cts., hoy a	" 0.13
Crepé de seda, todos colores, de 50, hoy a	" 0.38
Guarniciones de Voile, preciosos dibujos, muy finos, de 50 cts. hoy a	" 0.22
Cretonas floreadas, gran variedad de dibujos, de 25 cts., hoy a	" 0.15
Crepés de Quimonas, finísimos, yarda de ancho, de 50 cts., hoy a	" 0.35
Alemanisco Inglés, blanco, y blanco con franja, de 50 cts., hoy a	" 0.35
Alemanisco finísimo, blanco con franja, color, de 75 cts., hoy a	" 0.58
Warandol, color entero, calidad superior, de 25 cts., hoy a	" 0.15
Warandol Indian Head, color entero, de 40 cts., hoy a	" 0.29
Crepé Satín de seda, preciosos colores, muy fino, de $2.25, hoy a	" 1.75
Crepé Meteoro francés, todos colores, muy doble, de $2.50, hoy a	" 1.75
Crepé Mongol, francés, colores de novedad, de $2.75, hoy a	" 1.90
Crepé Radiante francés, finísimo, todos colores, de $2.25, hoy a	" 1.80
Crepé fulgurante francés, finísimo, todos colores, de $2.25, hoy a	" 1.75
Seda Espejo francesa, mucho brillo, yarda de ancho, de 60 cts., hoy a	" 0.45
Seda Espejo muy fina, con mucho brillo, yarda de ancho, de 75 cts., hoy a	" 0.55
Crepé Cantón, muy doble, gran variedad de colores, de $1.25, hoy a	" 0.90
Manteles blancos con franja color, 1-1|2 yardas, de $1.25, hoy a	" 0.75
Manteles blancos adamascados, 1-1|2 yardas, de $1.25, hoy a	" 0.75
Manteles blancos adamascados, con 2 yardas, de $1.75, hoy a	" 1.15
Manteles blancos, calidad muy fina, 1-1|2 yardas, de $1.50, hoy a	" 1.00
Manteles blancos, superiores, con 2 yardas, de $1.75, hoy a	" 1.35
Manteles blancos adamascados, 2-1|2 yardas, de $2.25, hoy a	" 1.45
Manteles de Granité, blancos, con 1-1|2 yardas, de $2.00, hoy a	" 1.60
Manteles de Granité, blancos, con 1-3|4 yardas, de $2.50, hoy a	" 1.85
Manteles de Granité, blancos, con 2 yardas, de $2.75, hoy a	" 1.95
Juegos de mantel, franja color, 6 servilletas, 1-3|4 yardas, de $4.50, hoy a	" 3.35
Juegos mantel, franja color, 6 servilletas, 2-1|4 yardas, de $5.00, hoy a	" 3.75
Servilletas adamascadas, muy finas y grandes, de 15 cts., hoy a	" 0.10
Servilletas adamascadas, superiores, grandes, de 20 cts., hoy a	" 0.14
Fundas de Warandol, 1|2 camera, dobladillo de ojo, de 35 cts., hoy a	" 0.25
Fundas de Warandol, 3|4 camera, dobladillo de ojo, de 45 cts., hoy a	" 0.30
Fundas de Warandol cameras, dobladillo de ojo, de 50 cts., hoy a	" 0.40
Fundas de Warandol, bordadas, cameras, de 75 cts., hoy a	" 0.43
Sábanas de Warandol inglés, media camera, de 60 cts., hoy a	" 0.45
Sábanas de Warandol inglés, tamaño Imperial, de 80 cts., hoy a	" 0.65
Sábanas de Warandol, "Estrella", cameras, 72x90, a $1.00, hoy a	" 0.90

DEPARTAMENTO DE SEDERIA

Hebillas, broches de galalí, las últimas creaciones, hoy a	$ 0.15
Encajes catalanes, anchos y finos, realizamos de 10 cts., hoy a	" 0.05
Encajes alemanes, muy anchos, liquidamos, de 10 cts., hoy a	" 0.03
Entredoses de relieve, 1|4 de ancho, color ocre, de 20 cts., hoy a	" 0.10
Encajes de guipur circular para cuellos, de 60 cts., hoy a	" 0.30
Remates de guipur, las últimas creaciones, de 25 cts., hoy a	" 0.10
Abanicos pericones en todos colores, de 40 cts., hoy a	" 0.20
Botones de fantasía, en todos colores y formas, de 25 cts., hoy a	" 0.10
Encajes mecánicos, el mayor de los surtidos, de 10 cts., hoy a	" 0.03
Encajes de crochet, 1|4 de ancho, de 40 cts., hoy a	" 0.19
Tiras bordadas, con 1|4 de ancho, finísimas, de 30 cts., hoy a	" 0.15
Flores francesas, las más finas y nuevas, de 75 cts., hoy a	" 0.20

DEPARTAMENTO DE CONFECCION

Vestidos de Warandol, bordados, "Venta Especial", hoy a	$ 1.09
Juegos de Opal, todos colores, en 2 piezas, hoy a	" 1.25
Vestidos de Voal, bordados y calados, finísimos, de $6.00, hoy a	" 4.25
Vestidos de seda, preciosos modelos, de $15.00, hoy a	" 7.50
Camisones suizos, los mejores, bordados, de 90 cts., hoy a	" 0.35
Ajustadores de tul, blanco y rosa, "Estrella", de $1.25, hoy a	" 0.70
Fajas todas de elástico, "Treo", 6", de $1.25, hoy a	" 0.80
Juegos de canastilla, en blanco, colores, de $1.50, hoy a	" 0.99
Trajecitos de niño, finísimos, de 2 a 8 años, hoy a	" 1.50
Trajecitos de oficial de marina, realizamos, de $4.00, hoy a	" 2.99
Mamelucos para niña y niño, finos, de $1.00, hoy a	" 0.35
Baticas de Voal, preciosos estilos, de $2.00, hoy a	" 1.19
Baticas de seda, más de 200 modelos, de $3.50, hoy a	" 2.25

AL HACER SUS COMPRAS NO DEJE DE PEDIR LOS "SELLOS ESPECIALES" DE ESTA CASA. CON SOLO REUNIR 100 SELLOS OBTIENE UN VALIOSO REGALO.

LA ESTRELLA

REINA 23 ENTRE AGUILA Y ANGELES

M.E.C.D. 2016

10 DE OCTUBRE

Cuántas evocaciones históricas de los azarosos días de la contienda por los ideales patrios, trae a la mente la efemérides del 10 de Octubre!

Y, cómo a través de los años, esos recuerdos y evocaciones se fortalecen, se arraigan cada vez más en lo profundo de nuestro corazón, que es el altar donde aquellos esforzados paladines tienen perenne y ferviente culto!

Y al conmemorar hoy este glorioso aniversario, desde el fondo de nuestro espíritu, nos regocijamos de la conquistada soberanía de Cuba libre, y hacemos votos por su prosperidad.

Grandes Almacenes de Tejidos, Sedería, Perfumería y Novedades.

VEA NUESTRO ANUNCIO DE MAÑANA: Venta fenomenal de Sedas.

NOTAS DE POLICIA

PRIMERA ESTACION

Escándalo

El vigilante número 1656 detuvo a Humberto Heissert, sin ocupación ni domicilio, al que acusa de estar formando un fuerte escándalo en Habana y Aguiar, amenazando a cuantos transeuntes pasaban por allí con un pedazo de tapa del registro del alcantarillado.

Reconocido en el Centro de Socorro se le apreció el estado de embriaguez alcohólica.

Lesionado casual

En el Centro de Socorro fué asistido de una herida incisa en la región tenar izquierda Francisca Rivas y Vila, vecina de General Riva 35, la que se produjo casualmente, en su domicilio, al romperse un plato que llevaba en las manos y herirse con sus fragmentos.

Un choque

En Perfecto Lacoste y República del Brasil chocó el auto número 2735, manejado por Joaquín Chávez Díaz, vecino de Redención 76, con el ómnibus número 20 de orden de la empresa La Especial, que guiaba José del Corral y Gregory, vecino de Cárdenas 54, causándose ambos vehículos averías, las del segundo apreciadas en siete pesos.

SEGUNDA ESTACION

Lesionado casual

Hilario Quesada Valdés, vecino de Compostela 213, fué asistido de heridas en las regiones superciliar derecha y labial superior, siendo su estado menos grave.

Sufrió esas lesiones al caer al pavimento en su domicilio.

Menor herido

Manuel Rivas Villanueva, de dos años y vecino de Picota 33, cayó al suelo en su domicilio y se produjo contusiones en la región labial superior con pérdida de un incisivo.

Un hurto

Los vigilantes números 1090 y 423 arrestaron a Alfredo Gutiérrez, sin domicilio, por acusarlo Manuel Arias Vázquez, vecino de Habana 210, de haberle hurtado un reloj, prenda que le fué ocupada por los policías al ser detenido.

El acusado fué enviado al Vivac.

TERCERA ESTACION

Faltas a la Policía

El vigilante número 1959 detuvo a Antonio Prieto Prieto, vecino de Cuba 6 y chauffeur del auto número 29486, por haberle faltado al respeto cuando le fué a dejar incurso en multa por una infracción que iba cometiendo por Aguirre y Blanco.

Hurto de periódicos

Emeterio Sarria Sánchez, vecino de Acosta 11, fué detenido por el vigilante número 1329, a petición de Félix Montalvo Martínez, vendedor de periódicos y vecino de M. Suárez número 7, por haberle hurtado un paquete conteniendo diez y siete periódicos.

CUARTA ESTACION

Accidente del trabajo

Tomás González Martínez, de quince años y vecino de Florida 46, fué asistido de una herida en el muslo izquierdo, la que se ocasionó casualmente al tropezar con un hierro cuando se hallaba trabajando en Someruelos y Monte.

Una caída

Lázaro Guzmán García, de catorce años y vecino de Egido 2, sufrió contusiones en la región oculo-palpebral derecha al caerse de una silla en su domicilio.

Amenazas

Julia Martínez Montesino, de 21 años y vecina de Flores 2, denunció que al transitar por el Campo de Marte fué amenazada por José Lema Nieto, cuyo domicilio ignora.

QUINTA ESTACION

Un choque

En República y Perseverancia chocó el auto número 7924, manejado por Ricardo Antiga Escobra, vecino de calle 13 número 128, Vedado, con el tranvía número 39, de Palatino, que guiaba el motorista número 5038, sufriendo averías el auto.

Otro choque

En M. Delgado y Salud chocó el camión número 9696, manejado por Luis Lorenzo Burgois, vecino de Soledad 18, con el auto número 14635, guiado por el asiático Ten Song Yen, vecino de San José 52, sufriendo este último vehículo averías de poca consideración.

Maltrato de obra

Por cuestiones familiares maltrató de obra Francisco Padilla Ponce, vecino de Escobar 55, a su legítima esposa Graciela Amargó Fajardo, del mismo domicilio.

SEXTA ESTACION

Lesionada casual

Filomena Suárez Cárdenas, de siete años y vecina de Campanario 187, fué asistida de contusiones menos graves en la rodilla izquierda, las que sufrió casualmente al transitar por Maloja y Escobar y caer al pavimento.

Accidente del trabajo

El menor Francisco Montero Miranda, de quince años y vecino de San Salvador 66, fué asistido de una herida contusa, menos grave, en la cabeza, la que sufrió casualmente al ser alcanzado por un pico, cuando estaba trabajando en la Escuela de Artes y Oficios.

Herido con un vidrio

Esteban García Fernández, de 18 años y vecino de Antón Recio 18, se produjo una herida en el antebrazo derecho al caerse sobre un vidrio.

SEPTIMA ESTACION

Lesionado casual

El vigilante número 1209 condujo al Centro de Socorro a O. P. Mc Caffey, vecino de Oquendo 18, que fué asistido de lesiones leves en la región parietal derecha, las que se produjo al caerse de modo casual a la bañadera, en su domicilio.

Escándalo

El vigilante número 634 detuvo a Francisco Hernández, vecino del Hospital Calixto García, por hallarse formando un fuerte escándalo en Vapor y San Francisco.

Reconocido en el Centro de Socorro se le apreció el estado de embriaguez alcohólica.

Exceso de velocidad

El vigilante número 701 denunció el auto número 13502, por transitar con exceso de velocidad por República en dirección a Padre Varela.

Detención de un reclamado

Hilario Fuñon Alvarez, chauffeur y vecino de Vapor 26, fué detenido por el vigilante número 1892, por encontrarse reclamado por el Juez Correccional de la Cuarta Sección en juicio que se le sigue por infracción municipal.

OCTAVA ESTACION

Un hurto

Miguel Angel Rodríguez Moriña, de catorce años y mensajero de la farmacia situada en Monte y Manglar, denunció en la Octava Estación que habiéndose recibido un aviso telefónico para que llevara unas medicinas a la casa Romay 25, al llegar a este lugar un mestizo que se encontraba en mangas de camisa le pegó una bofetada y le quitó la bicicleta que montaba, marchándose con ella.

Agregó el menor que persiguió al desconocido, sin que pudiera darle alcance.

Portaba una pistola

El vigilante número 855 arrestó a Fernando González y González, vecino del Mercado de Tacón 12, porque al registrarlo en la esquina de San Carlos y Benjumeda le ocupó una pistola que portaba sin licencia.

DECIMA ESTACION

Excesos de velocidad

Han sido denunciados por transitar con exceso de velocidad por la demarcación de la Décima Estación, los autos números 17346; 6105; 4028; 11586; 8248; y ómnibus 6 de orden de la empresa Cuba, autos 14591 y 4055.

Detención de tres reclamados

El vigilante número 1108 detuvo a los asiáticos Julio Liong, Luis Lang y Julián Quong, que se hallaban reclamados por el Juez Correccional de la Cuarta Sección, en juicio que se les sigue por escándalo.

Escándalo

Por una discusión que sostuvieron en el stadium de Almendares, mientras se efectuaba un partido de balompié y que promovió un fuerte alboroto entre el público, fueron detenidos por el vigilante 1717, Enrique Fernández Larajón, vecino de Carlos III número 181, y Celestino Díaz Ramos, de Galiano 85, los que prestaron fianza de 25 pesos y quedaron en libertad a disposición del Juez Correccional de la Cuarta Sección.

ONCENA ESTACION

Reyerta y lesiones

El vigilante número 198 arrestó a José M. Estrella Menció, vecino de Chávez y Calzada, en Marianao, y a Miguel Dávila Orta, vecino de San Rafael 141, por haberlos sorprendido en reyerta en la esquina de Cerro y Primelles.

Sereno acusado

José Milián González de 34 años y vecino de Monte y Jesús del Monte, fué asistido de contusiones de formas lineales en diferentes partes del cuerpo.

Manifestó el paciente que anteanoche, como a las nueve, al transitar por la calle de Agua Dulce, un sereno, al que no conoce, le dió varios planazos con un machete sin motivo alguno, causándole las lesiones referidas.

Un herido

José Hernández Rodríguez, de 49 años y vecino de la Calzada de Guanabacoa, fué asistido de una herida incisa como de cinco centímetros, en la rodilla izquierda, siendo su estado menos grave.

Manifestó el paciente que sufrió esas lesiones al ser alcanzado por un hacha con la que partía un bloque de hielo en Trinidad y Consejero Arango

DUODECIMA ESTACION

Lesionado casual

José Souza Rodríguez, de 43 años y vecino de Factoría 41, fué asistido de lesiones leves en las piernas, las que sufrió en Tamarindo y San Benigno, al ser alcanzado por una de las ruedas del carretón en que trabajaba.

Faltas a la Policía

El vigilante número 697 denunció que al dejar incurso en multa a Marcelino Barroso y José M. López, dependientes de la lechería establecida en Jesús del Monte 258, le faltaron al respeto.

Jugadores detenidos

Los vigilantes números 698, 1900, 876 y 255 arrestaron en la casa San Luis 2 a los asiáticos Antonio Lan, Luis Chen, Santiago Ray, José Chan, Luis Bong, Antonio Chang, Mario Lon, Ricardo Chan, Antonio Lee y Luis Bong, porque los sorprendieron jugando al prohibido, habiéndoles ocupado fichas y dinero.

Los acusados fueron enviados al Vivac.

HABANERAS

(Viene de la pág. CINCO)

CIRCULO MILITAR

GRAN FIESTA ANOCHE

Espléndida.
De gran lucimiento.
Resultó así, bajo sus aspectos todos, la fiesta del Círculo Militar de Columbia.
Radiante de animación aparecía desde las primeras horas la amplia, lujosa y engalanada casa que es orgullo legítimo de la oficialidad del Ejército de la República.
Magnífico su decorado.
Del mejor gusto.
Obra del jardín **El Clavel** que esta vez, como siempre, dejó su nombre a la envidiable altura en que se encuentra colocado.
El moderno y suntuoso salón del Círculo Militar, resplandeciente de claridad, fué el centro de la fiesta.
Innumerables los **parties** en mesas distribuídas convenientemente.
Se comía y se bailaba.
Es lo que priva...
Al dar las doce, a los acordes del Himno Nacional, fué saludado el advenimiento del glorioso 10 de Octubre.
Desde ese momento adquirió su mayor grado de animación la fiesta.
Tuve el gusto de asistir, accediendo a invitación amabilísima, pero toda reseña, por lo avanzado de la hora, me veo en la forzosa necesidad de dejarla para mañana.
¿Cómo darla ahora?
Imposible.

EL DOCTOR GUSTAVO DE LOS REYES

Justa reposición.
Digna de aplauso.
Ha vuelto a su antiguo cargo de director y cirujano del Centro Castellano el doctor Gustavo de los Reyes.
Los elementos directores de la importante sociedad regional han realizado con esto una verdadera obra de justicia.
Lo merece el doctor Reyes.
Por sus méritos y sus servicios.

EL DIA DE CHINA

Un té hoy.
En el mundo diplomático.
Lo ofrecen el Ministro de China y la señora de Liao Ngantow en su residencia de la Calzada de Columbia.
Conmemoración de la fiesta nacional de la República de China.
Coincide con la de Cuba.
Aniversario del Grito de Yara.

(Continúa en la pág. NUEVE)

Adornos para el Hogar

Para el adorno y embellecimiento de su residencia, podemos brindarle un conjunto realmente grandioso. Cuanto usted pueda desear en muebles modernistas, dorados y de caoba, mueblecitos de fantasía y de estilo oriental, suntuosas lámparas, estatuas, pedestales, tapices, jarrones.. Todo del más exquisito gusto y de insuperable calidad.

La Casa de la Quinfanna
LA CASA DE LOS REGALOS

Mathilde Cumont

La preocupación de toda dama elegante, es lucir chic.

Gran aceptación tienen los modelos de Otoño que venimos recibiendo.

Al finalizar la próxima semana, pondremos a la venta, una selecta colección de primorosos

Vestidos y Sombreros

para la temporada invernal. Primeras creaciones de mayor renombre parisienne.

PRADO 88 Y 96

9346 alt 45d-4

EL HOMENAJE A SOLONI

Previamente citados se reunieron ayer por la tarde en la Asociación de Repórters la mayoría de los miembros que integran la Comisión Organizadora del homenaje al autor de "Mersé" y "Virulilla". Después que se dió cuenta con el número de adhesiones recibidas, las que ascienden ya a unas doscientas. Se acordó pasarle atenta comunicación a todos los delegados que poseen talones rogándoles activen la liquidación de los mismos, pues ya se acerca el momento en que se le rendirá el tributo de simpatía al compañero Soloni. Seguidamente se acordaron otros asuntos de orden interno y especialmente se significó que era necesario darle al acto un aspecto nuevo, original en lo que cabe, a saber: que los comensales sean colocados en mesitas artísticamente adornadas, de cuatro personas. En cada mesa tomarán asiento elementos afines. Habrá las mesas de los autores, de los cronistas, de los vanguardistas, de los poetas, de los pintores, de los caricaturistas etc. Esa noche pasaremos todos unas horas verdaderamente agradables.

Nuevas adhesiones recibidas: doctor Duarte Moniz Pereira, poeta Joaquín Fortún; Leopoldo Fernández Ros; Carlos Fernández Cabrera, Antonio Mestre.

Reciben las adhesiones Luis de Juan Puñal en "La Prensa"; Tomás Servando Gutiérrez en la Secretaría de Estado; Ernesto Aguilera en la Asociación de Repórters; José A. Fernández de Castro en el DIARIO DE LA MARINA y Pedro Alejandro López en el "País".

Para su Eterna Majestad la Mujer Bellos bustos reconstituidos con la legítimas e inimitables PILDORAS ORIENTALES. Maravillosas por sus buenos resultados. Pida folleto gratis a Dep. P. Orientales. Apartado 1244. Habana. - Venta en Boticas.

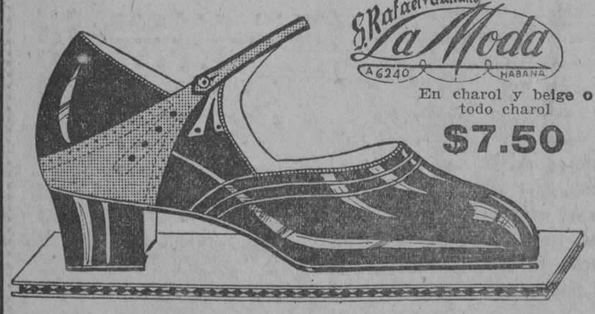

En charol y beige o todo charol

$7.50

F. COLLIA Y FUENTE

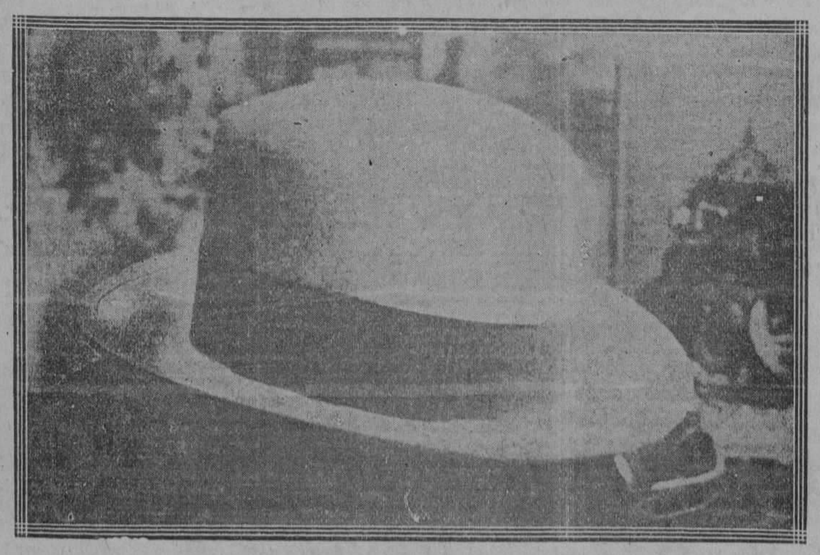

La última palabra en sombreros de Otoño
Estilos exclusivos de la casa a precios económicos.

F. COLLIA Y FUENTE

Obispo 32.

GALIANO Y SAN RAFAEL. FUNDADA EN 1887
TELF. CENTRAL PRIVADA: LLAME AL M-7934

10 de Octubre

en este día sagrado, "La Casa Grande" formula sus más fervientes votos por la prosperidad de la República de Cuba

GRANDES ALMACENES

LOS PRECIOS FIJOS

A DE J. BOLIVAR y R. MA DE LABRA

Lo mejor, a poco costo

Al conmemorar la gloriosa fecha de hoy, renovamos nuestros más fervientes votos por la ventura de la República.

ANUNCIESE Y SUSCRIBASE AL "DIARIO DE LA MARINA"

M.E.C.D. 2016

TEATROS

MARTI y RIALTO

Carl Laemmle presentará MAÑANA y los días 12-13-14-15 y 16

La inmortal creación del gran

VICTOR HUGO

LOS MISERABLES

MAGNIFICO EXITO DE LA UNIVERSAL TRIUNFO DE FRANCIA

MAÑANA 1ª Jornada "EL ALMA DE LA HUMANIDAD"

PASADO MAÑANA 2ª Jornada "LAS BARRICADAS"

Arte, esplendor, emoción, verismo, extraordinaria interpretación, espectacularidad todo se reune en esta magnífica producción para dar la impresión de grandeza.

Ciento cincuenta artistas de primer orden se hicieron cargo de los papeles principales.

En la obra fielmente adaptada hay mas de 6.000 escenas

He aquí lo que dice el comentarista del "THE NEW YORK HERALD"

Los Miserables, cinta estrenada en "El Century" es la obra cinematográfica mas perfecta que hemos podido ver hasta el presente. No tiene un solo defecto.

La musica que tocaran las orquestas de MARTI y RIALTO fue adaptada especialmente a la obra por un famoso compositor.

ESTA OBRA FUE FILMADA PRODUCIDA Y EDITADA ESTE AÑO

HOY 5¼ 9¾ **FAUSTO** HOY 5¼ 9¾

ESTRENO Paramount Films presenta al celebrado actor ESTRENO

ADOLPHE MENJOU

con el concurso de GRETA NISSEN y ROBERT AGNEW

Jueves 13

EL SARGENTO MALA CARA

por el gran actor

LON CHANEY

Producción Metro Goldwyn Mayer

PERDIDA y GANADA

"LOST A WIFE"

LUNETA 60¢ PREFERENCIA 80¢

Repertorio PARAMOUNT FILMS OF CUBA - Consulado 112

GRAN MATINEE de 1½ a 5

DESDICHAS DE UN DETECTIVE, comedia en 2 actos

EL PRINCIPE DEMOCRATA

por RAYMOND GRIFFITH

EL PARAISO TERRENAL

por MILTON SILLS

DIOSES VANOS

por THOMAS MEIGHAN

NIÑOS 20¢ MAYORES 40¢

TEATROS Y ARTISTAS

LA TEMPORADA DE ALBERTO MENDEZ

EL ESTRENO DE AMERICA

Habrá hoy, según anunciamos ya, dos funciones extraordinarias en el Teatro Payret: una matinée dedicada a las familias en la que se representarán las dos revistas que han obtenido mejor éxito en la temporada de **Folies Méndez: El Templo del Amor** y **Las Hijas del Placer**, obras las dos de poderosos atractivos, de gran espectáculo, que han sido espléndidamente presentadas. Lleno de situaciones cómicas y de escenas de efecto el libro, la música alegre, ligera y frívola, y el decorado y la indumentaria lujosísimos, una y otra obra han entusiasmado realmente al público que prefiere el género revisteril.

Por la noche para conmemorar la patriótica fecha del diez de octubre, el Grito de Yara.

Se estrenará una gran revista que por lo fastuoso de su presentación y por el interés de su asunto, causará impresión magnífica.

Nos referimos a América, que es original de León Albertini y Manuel Hernández, con música del maestro Ventura y que constituye un canto de amor a las repúblicas iberoamericanas.

Un acto, dividido en once cuadros, tiene América y los títulos de esos cuadros son: Al mejor postor, La portada, Uruguay, Chile, Brasil, Argentina Norte América, Cuba, Las seis provincias, y Apoteosis final.

En el cuadro Cuba interviene la Orquesta Típica Cubana, de la Compañía Artística, que acompañará a Maruja Griffell y a Esperante en sus mejores canciones.

América obtendrá un gran éxito.

¡MECACHIS, QUE GUAPO SOY!

En el Principal de la Comedia se conmemorará hoy el Grito de Yara.

Hay un estreno de Carlos Arniches.

Carlos Arniches es un sainetero de fama universal. Después de Los Guapos, de La Chica del Gato, de Es mi hombre, no hay quien discuta al fecundo autor.

La obra que se estrena hoy en el Principal es graciosa. Se titula ¡Mecachis, qué guapo soy! Basta leer el título para deducir que se trata de una obra de ambiente madrileño, en que Arniches una vez más juega deliciosamente con los tipos regocijantes de la Villa y Corte.

¡Mecachis, qué guapo soy! se estrena en la matinée de las 3 y se pone también en escena en la función nocturna de las 9 y cuarto.

En su interpretación toma parte Rafael López Somoza, que tiene a su cargo el papel del protagonista.

También actúa Felisa Amelivia, la bella y elegante actriz.

EN EL REGINA

En el elegante teatro de Galiano y Neptuno se celebran hoy, para conmemorar el Grito de Yara, dos funciones especiales con un programa netamente cubano.

Se representará en la matinée **Niña Rita** y se ofrecerá un Fin de Fiesta en el que actúan en números criollos Rita Montaner y María Josefa Ruiz.

Por la noche dos tandas: en la sencilla de las 8 y cuarto, **Niña Rita**, en la doble de las 9 y tres cuartos **La carrera del amor** y **La tierra de Venus.**

Mañana, martes, estreno de **Arabescos.**

El miércoles, Día de la Raza, función diurna y nocturna.

Y el jueves, estreno de **Es mucha Habana**, revista de López Ruiz y Lecuona.

LA ORQUESTA FILARMONICA

Celebró ayer, a las diez de la mañana, en el **Teatro Nacional** el cuadragésimo primer concierto de abono la Orquesta Filarmónica de la Habana.

Como saben ya nuestros lectores, se halla ausente, en los Estados Unidos, el Director maestro Pedro Sanjuán, el aplaudido compositor de Campesina y Castilla.

Dirigió, pues, el Sub Director Amadeo Roldán, también compositor e intérprete de excepcionales facultades.

Reveló que es un artista en la más bella acepción del vocablo.

Batuta ágil, ligera y brillante y hondo temperamento artístico condujo al notable conjunto de profesores que constituye la excelente organización musical con habilidad admirable y fué aplaudido justamente por su labor que mereció cálidas alabanzas.

El programa es, en realidad, de verdad, interesantísimo.

Formaban parte de él **Ballet Suite** Gretry Motti, (I Tambourin II Mimietto III Gigue), la Sinfonía Número 8 (la Incompleta) del romántico autor de los deliciosos **lieder**, del inmortal Schubert; los **Tres Preludios** vascos del Padre José Antonio San Sebastián (a Ronda de Mozos, b Diálogo y c Danza Infantil), instrumentados por Amadeo Roldán, y Marcha y Coros de **Tannhauser** de Ricardo Wagner.

El Ballet Suite, la Sinfonía Incompleta y la Marcha y Coros de Tannhauser espléndidas composiciones fueron ejecutadas con singular acierto y merecieron los elogios generales.

Los Tres Preludios Vascos del Padre San Sebastián—que Roldán instrumentó hábilmente—son una magnífica producción artística del folklore de las provincias vascongadas. La obra de expresión popular, con su intenso sabor típico está estilizada con verdadero sentido artístico. Gustó mucho a profesores, dilettanti y críticos.

Casimiro Zertucha, el notable violinista, interpretó de modo maravilloso **El Diluvio** de Saint Saens.

Es un artista exquisito, de refinada sensibilidad, que domina la técnica y que entusiasma al auditorio. Fué elogiadísimo y tuvo que acceder al bis tras atronadores aplausos.

Amadeo Roldán, que dirigió magistralmente, Casimiro Zertucha, que obtuvo un gran **succes** con **El Diluvio** y los profesores de la Orquesta Filarmónica pueden estar más que satisfechos, complacidos y orgullosos del éxito que obtuvieron con el atrayente programa en el cuadragésimo primer concierto de abono.

Principal de la Comedia.—Estreno de "Mecachis, qué guapo soy"!

Un estreno de Carlos Arniches tiene siempre los caracteres de un acontecimiento teatral. Por eso la empresa del Principal ha dispuesto para hoy el estreno de uno de los más recientes y sonados éxitos de risa del aplaudido comediógrafo en Madrid. De este modo conmemora la efemérides del Grito de Yara, que hoy celebra la República.

La obra de Arniches que se estrena hoy se titula ¡Mecachis, qué guapo soy!, título netamente madrileño, que indica la índole de esta producción.

¡MECACHIS, QUE GUAPO SOY!, está considerada por la crítica matritense, una de las más exigentes de Europa, entre las más graciosas y bien pensadas obras que ha escrito el autor de LA CHICA DEL GATO y de ES MI HOMBRE.

Con motivo de ser hoy fiesta nacional, habrá dos funciones: la matinée a las 3 y la nocturna a las 9 y cuarto.

En la matinée se estrena ¡MECACHIS, QUE GUAPA SOY! En la función nocturna se repite la misma obra.

En el reparto de esta figura naturalmente Rafael López Somoza, el formidable actor cómico que otra vez está haciendo reír a carcajadas al público asiduo al Principal. También toma parte en la interpretación de ¡MECACHIS, QUE GUAPO SOY! la bella y notable actriz Felisa Amelivia.

2267. 1d-10.

CINE RIVOLI

Grandiosa matinée a las 2: PERRO Y AMIGO, por Gilbert el Gigante; UN MARINERO MAREADO; UN POEMA DE PETROLEO; EL CONQUISTADOR DE FAMA, por George Walsh; LA BANDA DE RIO ROJO, por Tom Mix; a las 5 1|4: EL CORAZON DE MARYLAND, por Elena Costello; de 8 1|2 a 11: EL CONQUISTADOR DE FAMA; EL CORAZON DE MARILAND.

Martes: TOBILLOS PICARESCOS por Madge Bellamí; OH MADRE MIA por Belle Bennett.

Miércoles, matinée: VARIEDADES FOX; LA FERIA DISLOCADA; Et. RETRATO QUE LADRA; VIAJES VERDES, por Luisa Fazenda; EL HERCULES, por Harry Landon; en las tandas elegantes: CAZADOR CAZADO, por Norma Shearer.

Jueves: EN CAMA AJENA, por Marie Prevost.

2139 1 d-10

TEATRO WILSON

Regio y extraordinario programa el de hoy, con motivo de la festividad Nacional.

Gran matinée de 1 p. m. a 5 p. m. con las atracciones: LA MASCARA ROJA, por Mary Astor y Lloyd Hugres; EL BATEADOR DE EMERGENCIAS, por Glen Hunter; y EL CUARTO MANDAMIENTO, por Mary arr y Belle Bennett, y Cdos comedias, rigiendo los precios de 20 centavos los niños y 30 cts. mayores.

En tandas elegantes de 5 1|4 p. m. y de las 9 y 45 p. m., comedia y el estreno de la regia super producción serie Suntuosa Especial, de la First National, en 9 actos, interpretada por Mary Astor y Lloyd Hughes, titulada: LA MASCARA ROJA; para estas tandas regirán los precios de 20 centavos niños y 30 centavos mayores en 5 1|4 p. m. y el de 20 centavos los niños, y 40 centavos mayores a las 9 y 45 p. m.

En tanda de las 8 1|4 p. m. Mary Carr y Belle Bennett, en la atracción joya en 9 actos: EL CUARTO MANDAMIENTO; para esta tanda regirá el precio de 20 cts. luneta.

Por la noche si usted desea ver la función corrida 50 centavos luneta.

Mañana: LA ISLA DE LOS PLACERES, por Claire Windsor y Owen Moore.

Miércoles 12: Fiesta de la Raza, magnífico y atrayente programa, el mejor que se presentará en la Habana: EL OME BOLAS por Harold Lloyd; BABE RUTH AL BATE, con Luisa Fazenda y Anna Q. Nilson; y EL AS DE LOS BRIBONES, por Adolfo Menjou.

Viernes 14: RECLUTAS SOBRE LAS OLAS, estupenda comedia, de gran risa.

Sábado 15: EN CAMA AJENA, por Mary Prevost y Harrison Ford.

Por la estación de radio, instalada en el interior de este espectáculo tras mitimos al público todos los eventos deportivos y conciertos de Bandas. Unico espectáculo que presenta novedades al público, sin alterar los precios de entrada.

2201 1 d-10

MAS TEATROS EN LA PAGINA NUEVE

HOY

TEATRO PRADO

HAVANA FILM CO. presenta a

PAULINE FREDERICK CON **GEORGE LEWIS** - en

La Isla del Diablo

— DEVIL'S ISLAND —

...El más extraño mercado matrimonial que ojos humanos vieron. Trágico recinto, lugar de expiación de pasión y odios, crímenes y desvíos...

...Los inexorables misterios de la Isla trágica expuestos en el más sensacional de los fotodramas filmados hasta nuestros días....

El drama más extraño en el ambiente más extraño y en las circunstancias más excepcionales.

Cine Vives, Vedado

De gran atractivo es el programa que para hoy, día memorable para la patria, ha combinado este concurrido cine de la alle B y 27 del Vedado. Para las 5 1|4 y 9 1|4: EL COME BOLAS, por Harold Lloyd. Para la matinée que comienza a las 2 p. m. las películas: EL VALLE DEL INFIERNO, por Francis Mc Donald; PERSEGUIDO POR LA LEY, por J. B. Warner y la comedia en dos partes: UN CASO CLINICO, por los niños resbalosos.

Mañana martes: (Día de moda). Regio debut del gran Richardine con escogidos números de su extenso repertorio y la película: LO QUE PUEDE EL OPTIMISMO, por Beatrice Lillie y Jack Jickford.

Miércoles 12; a las 2 en punto, sobrebia matiné econ la estupenda cinta: EL GRAN DESFILE, por John Gilbert y Renée Adoree; y EL DIAMANTE NEGRO, por Monte Blue. Por la noche Richardine con números nuevos y la película: PUBLICA SUBASTA, por Eleonor Boardman y Charles Ray.

Jueves 13: LA HERENCIA MALDITA, por Alma Taylor; y VERDE ALEGRI, por Luisa Fazenda.

Viernes 14: REJUVENECIENDO A MARIA, por Harrison Ford y AMOR A TODA VELOCIDAD, por Claire Windsor.

Sábado 15: LIGERO DE CASOS; Patsy Ruth Miller y Gleen Tryon, y UN BESO A TIEMPO, por Marcelite Day y John Harron.

Domingo 16: EL AMANTE DEL DESIERTO, por Milton Sills, Alma Bennett, Viola Dana y Harles Murray.

2207 1 d-10

Martí—Ultimas exhibiciones de "El As del Circo" y "Oh, madre mía". Mañana, estreno en Cuba de "Los Miserables"

Es la de hoy la tercera y última de las matinée infantiles "Tom Mix", organizadas por la empresa del Martí con motivo del estreno en Cuba de la última gran creación del héroe del Far West: EL AS DEL CIRCO.

EL AS DEL CIRCO entusiasmó por emotiva, por apasionante, por bella no solo a la chiquillería si no también a las personas mayores.

Se anuncia su última exhibición en la matinée de hoy a la una, que lleva además como atracciones la cinta de Frank Merrill DIPLOMACIA A PUÑETAZOS, y la admirable de William Boyd y Elinor Fair NUESTRO ES EL MAR, cerrando la matinée la aplaudida trouppe Anarutam con sus sensacionales actos del lazo y los puñales.

En los turnos de 5, 7 y 9 y media se anuncian también la trouppe Anarutam que hoy se despide.

Para mañana martes se anuncia el estreno de LOS MISERABLES.

Esta prodigiosa superproducción cinematográfica que constituye el mas gigantesco esfuerzo realizado en el arte mudo en Europa, ha sido el acontecimiento del año tanto en París como en New York.

LOS MISERABLES es una fiel adaptación del cine de la inmortal novela de Victor Hugo aquel coloso de la literatura de Francia, hecha con todo celo y con una serie de gastos que se eleva a la cifra de veinte millones de francos cantidad más elocuente que cualquier elogio que hiciéramos de la presentación estupenda de la superproducción.

LOS MISERABLES se divide en la novela en dos tomos y en el cine en dos jornadas: EL ALMA DE LA HUMANIDAD y LAS BARRICADAS.

Las proporciones e importancia de la obra queda consignada advirtiendo que cada una de las parte ocupa un día de proyección. EL ALMA DE LA HUMANIDAD se estrena mañana y LAS BARRICADAS pasado y así irá exibiéndose la obra hasta el 16.

2164. 1d-10.

Cine Lara

Interesante y atractivo programa se exhibe hoy en matinée de 1 a 4; de 4 a 7 y por la noche: EL TUNANTE ENCANTADOR por John Barrymore.

AMANTES o EL GRAN GALEOTO por Ramón Novarro y Alice Terry.

EL CAMPEON DEL AMOR por Richard Dix; matinée función corrida, luneta 30, niños 20.

Mañana: BABE RUTH AL BATE; EL PRECIO DE LA GLORIA.

Miércoles 12: VERDE Y ALEGRE; LOS AMORE DE SUNYA; PISAVERDE RESBALOSO.

Jueves 13: PERO LAS RUBIAS ME GUSTAN MAS; EL AS DEL CIRCO.

2196 1 d-10

MAÑANA **NACIONAL** MAÑANA

EN TODAS LAS TANDAS

El espectáculo del año lo verá en el estreno de la famosa película española tomada de la zarzuela de Echegaray y Caballero

GIGANTES y CABEZUDOS

por CARMEN VIANCE

La interprete de Carmiña de LA CASA DE LA TROYA

AMERICA ADVERTISING A-9638

La obra será estrenada como se hizo en el Real Cinema de Madrid, con grandes coros, tenor, y tiple que cantarán toda la partitura del maestro Caballero, acompañados para el complemento del espectáculo, por cantadores de Jota, Rondalla y Pareja de Baile, todo sincronizado a la película.

Distribuida por LIBERTY FILMS Aguila 24

M.E.C.D. 2016

CINE GRIS

Gran matinée a las dos, con el siguiente programa: NOTICIARIO FOX No. 37, la divertida obra en 7 actos: DON JUSTO EQUIVOCADO, por Jean Hersholt y Enid Bennett, la graciosa cinta en 2 partes: DULCE HOGAR, y estreno de la deliciosa comedia en 5 actos: LO QUE PUEDE EL OPTIMISMO, por Jack Pickford y Beatrice Lillie.

A las 8 1|: LO QUE PUEDE EL OPTIMISMO.

En las tandas de 5 1|4 y 9 1|4 se proyectará la extraordinaria película titulada: LA MUJER X; soberbia producción dramática, magistralmente interpretada por la genial trágica Paulina Frederick. Se completan estas tandas con el NOTICIARIO FOX No. 37 Lunetas cuarenta centavos.

Mañana: EL FANTASMA DEL LOUVRE, por René Navarro.

Miércoles 12, extraordinaria matinée a las dos, con las siguientes películas: ABUELITO; EL MEDICO A SUSTOS; ¡OH, MADRE MIA!, por Nell Hamilton, Belle Bennett y Victor Mc Laglen, y UN BESO A TIEMPO, por John Harron, Marceline Day y Georhe K. Arthur.

A las 5 1|4 y 9 1|4: EL COME BOLAS, por Harold Lloyd.

Jueves 13: EL AMANTE DEL DESIERTO, por Milton Sills, Viola Dana, harles Murray y Natalia Kingston.

Viernes 14: LIGERO DE CASCOS, por Patsy Ruth Miller.

Sábado 15: EL CORAZON DE MARYLAND, por Dolores Costello.

2198 1 d-10

TEATRO IMPERIO

Hoy colosal matinée a la 1 1|2 y función corrida a las 7 1|2.

En la matinée y en la función de la noche serán pasadas por la pantalla las extraordinarias producciones de la Metro Goldwin tituladas: EL DEMONIO Y LA CARNE por John Gilbert y Greta Garbo; LOS INVASORES por Claire Windsor y onrad Nagel y Alejandrito Magno por Marion Davies.

Mañana solo habrá función por la noche por tener que continuarse los ensayos para la nueva temporada que será inaugurada en fecha próxima.

En la función de mañana, que será por tandas, se exhibirán las cintas: LA MUJER MODERNA, por Mae Murray; ENTRE NARANJOS, por Ricardo Cortéz y Greta Garbo y preséntase Ruth por Viola Dana.

El buen amigo Serra Salvó dará su función de beneficio el día 20 de octubre en este teatro y está combinando un programa lleno de atractivos.

2195 1 d-10

OTRO USO IMPORTANTE QUE PUEDE DARSE A LA CREMA "MUM"

Además de ser tan conocida la crema "Mum" para prevenir el desagradable olor del sudor—hay otro uso, no menos importante que para "Mum", han venido encontrando cada día mayor número de mujeres elegantes.

"Mum" es comunmente usada con la servilleta sanitaria por las mujeres que en realidad son cuidadosas de su pulcritud, pues se han convencido que su uso es sorprendentemente eficaz—más aún, indispensable.

La crema "Mum" es tan inofensiva que no hace daño a la piel más delicada. Millones de mujeres la usan con regularidad.

Obtenga "Mum" hoy mismo.
McKesson & Robbins, Inc.,

Agentes para la Exportación.
Nueva York, EE. UU. de A.

"MUM" EVITA LOS MALOS OLORES DEL CUERPO

SORTIJA SOLITARIO CON BRILLANTE

Acabamos de recibir un nuevo surtido sin defecto de ninguna clase. Nuestros precios son los más bajos del mercado
Una visita y se convencerán.

"La Esmeralda"

JOYERIA FINA

San Rafael, No. 1. BARBAZAN Y PUJOL Teléfono A-3303

FAJAS Y AJUSTADORES MUY REBAJADAS

Fajas que vendíamos a $1.50 rebajadas a 99 centavos.
Fajas "Treo" surtido en tallas y estilos, desde $1.49 en adelante.

Ajustadores de punto blanco y rosa a 99 centavos.
Sostenedores de punto, muy finos, a 70 centavos.

La Epoca — NEPTUNO Y S. NICOLÁS — TELEF A 4244.

Nacional. – La gran matinée de hoy.–Marie Prevost en su última creación

Marie Prevost; la adorable actriz y mujer admirada por todos los públicos; una de las estrellas más dignas de tal nombre; pues sus fulgencias llegan a todas partes y solo dispone de devotos; devotos de su arte y devotos de su hermosura; Marie Prévost; en fin; un valor indiscutible del cinema; se presentará hoy ante los habituales a nuestro mayor coliseo interpretando el principal papel de una obra digna de ella por todos conceptos. Queremos referirnos a la superproducción Medal titulada SOLO PARA CASADAS.

De ocho grandes actos consta SOLO PARA CASADAS, y a lo largo de ellos no podemos declarar ni un solo segundo de desfallecimiento, de desmayo, de falta de atención, pues constituyé un dilatado motivo para reir y gozar artísticamente.

La empresa Poli, queriendo que su público pueda verla a cualquiera hora del día que acuda al Teatro Nacional ha dispuesto que sea proyectada no solamente en las tandas de cinco; siete y nueve y media, preferidas para esta clase de exhibiciones y en las que irá a la pantalla con un acompañamiento musical deleitoso, que le procurará la orquesta ejecutando su propia partitura, sino también en la matinée, ya que, como dijimos oportunamente, también hoy habrá matinée de una a cinco.

Ved las films que integran esta matinée, además de SOLO PARA CASADAS; la cómica en dos actos titulada AMORES CONTRARIADOS; la emocionante en siete actos, por Seena Owen, que ostenta el título de LA LLAMA DEL YUCON, y la bella creación de Priscilla Dean nominada LA VENUS YOLADORA. Esta última obra ha de encantar a los asiduos concurrentes a nuestro primer coliseo, pues es además de bella, pródiga en acción.

Mañana, estreno de la joya de la cinematografía española titulada GIGANTES Y CABEZUDOS, por Carmen Vianel. GIGANTES Y CABEZUDOS será presentada tal y como lo fué en el Real Cinema de Madrid, con acompañamientos de grandes coros, tiple, tenor y rondalla, perfectamente sincronizados, a fin de que brinde en toda su plenitud a la obra del maestro Caballero.

2191. 1d-10.

Teatro del Prado. – Hoy habrá también gran matinée infantil y un gran estreno

Habida cuenta de que hoy es día de fiesta nacional, la empresa del Teatro del Prado (el coliseo de los programas "magnáticos)," ha preparado un programa exquisito, que integran los turnos habituales de la tarde y la noche y una matinée infantil que como siempre, dará comienzo a la una para terminar a las cinco.

Aquellos, o sean los turnos de cinco y cuarto, siete y cuarto y nueve y tres cuartos, cúbrelos un gran estreno. El de LA ISLA DEL DIABLO, emocionante creación cuyos primeros papeles ostentan artistas de tanto prestigio como Pauline Fredericks y George Lewis; dos ases de la pantalla; dos prestigiosos guarismos en la suma total de valor que tienen a Hollywood por bolsa...

LA ISLA DEL DIABLO es, como decimos, obra de emoción y de misterio; de amores fulgurantes, raudos, fuertes y de situaciones de las que el título es avanco sintético.

LA ISLA DEL DIABLO; no puede darse, no, más sugestivo nombre.

La acompañará, como es costumbre en nuestro más elegante coliseo, la orquesta, que ejecutará bellas selecciones musicales.

Y ahora ocupémonos de la matinée. En ella serán exhibidas: BABE RUTH AL BATE, por Babe Ruth; Louise Fazenda y Ana Nilsson; INOCENCIA ACUSADORA, por Richard Barthelmess; y LA DUQUESA DE BUFFALO, soberbia superproducción por la gloriosa Constance Talmadge.

LA DUQUESA DE BUFFALO es una "chef d'ouvre" que por sí sola justificaría la presencia del público en el Teatro del Prado, hoy, después de almuerzo...

Prepáranse varios estrenos importantes. De ellos nos iremos ocupando oportunamente.

2265. 1d-10.

CAMPOAMOR

HOY • OCTUBRE 10 • HOY

¡Sensacional estreno en Cuba!

Grandioso Programa

De 1 a 5 de la Tarde

Artistas Unidos, presentan la graciosa Super-Comedia

La Fidelidad de una Esclava

Interpretada por las estrellas

HERMAMAS DUNCAN

Graciosa Comedia de una NEGRITA que Tenía una Hermana Blanca

RESURRECCION

La estupenda obra de Tolstoi, por DOLORES DEL RIO.

La graciosa comedia titulada:

EL MENTECATO

Por el simpático actor Douglas Fairbanks

TANDAS ELEGANTES de 5 y 9.1|2

LA FIDELIDAD DE UNA ESCLAVA

Por las célebres HERMANAS DUNCAN.

HABANERAS

(Viene de la pág. SIETE)

BERTICA MUJICA

NATALICIO

1922-1927.

El primer lustro de vida.

Los cumple en la fecha de hoy Bertica Mujica y Huguet.

Linda Bertica.

Y tan buena como linda.

El amor y la gloria de sus padres, René Mujica y su joven e interesante esposa. Irene Huguet

Con ellos comparte las satisfacciones del dulce suceso familiar la respetable señora viuda de Mujica, Josefa González, la abuelita amantísima de la encantadora niña.

Un día feliz.

Lo tendrá Bertica.

CLUB FEMENINO

Velada y baile.

Una fiesta del Club Femenino.

Celébrase en los salones de la Asociación de Propietarios del Vedado.

Un remedo de la fiesta del año anterior en el mismo lugar y la misma fecha, de la floreciente institución que preside la gentil Emma López Seña.

Excelente el programa.

En dos partes.

A reserva de darlo a conocer mañana íntegramente, diré que cantará Carmencita Alfonso, habrá recitaciones de poesías por la señorita Angelina Miranda y deleitará a los concurrentes con números diversos el inimitable Modesito Morales.

Tocará Vicentico Lanz.

Y el Son de los Invasores.

(Continúa en la pág. NUEVE)

COLONIA NARCISO AZUL DE Mury Paris. Esencias, Loción, Polvos, Jabón.

VECINOS DE LA PLAYA DE BELLAMAR EN MATANZAS PIDEN AL AYUNTAMIENTO QUE NO AUTORICE CIERTOS PROYECTOS

Una compañía trata de construir varios muelles y un dique y además fabricar manzanas de casas, con lo que el bello lugar quedaría anulado y bajaría la propiedad existente

(Por telégrafo)

Matanzas, octubre 8.—En la mañana de hoy una comisión de vecinos de la Playa de Bellamar, presidida por el general retirado del ejército español señor Federico de Monteverde, ex-Capitán General de Islas Canarias, ha entregado al doctor Juan Gronlier, Gobernador de la Provincia, la siguiente exposición:

SEÑOR GOBERNADOR PROVINCIAL DE MATANZAS.

Señor:

Los que al final del presente escrito suscriben, mayores de edad, contribuyentes por fincas urbanas al Municipio de Matanzas, propietarios todos de las casas situadas en la Calzada del General Betancourt o lo que es lo mismo, de la PLAYA DE BELLAMAR y en su gran mayoría vecinos permanentes de dichos predios y unos y otros extraordinariamente afectados por el PROYECTO presentado por el doctor Pedro Pablo Kohly y O'Reilly, en su carácter de Presidente de la Compañía del Puerto de Matanzas, para realizar y explotar obras en el mismo, en la parte Sur de su Bahía, y en el punto conocido por Playa de Buitrago, a usted atentamente exponen QUE:

Si el citado Proyecto fuese a nuestro entender beneficioso en su totalidad para la ciudad y el procomún, seríamos los primeros, no obstante la lesión enormísima que su ejecución causaría a nuestros legítimos intereses, en aceptarlos de muy buen grado.

Pero desgraciadamente resulta lo contrario, como pasamos a demostrar.

De tiempo inmemorial, a la Playa de Bellamar se la ha estimado y reconocido—permítasenos la frase vulgar—como el "Pulmón de Matanzas", por ser lugar en el cual los matanceros han acudido y acuden—así como numerosas familias del interior de la Isla—en los meses de riguroso verano, en busca de baños de mar, de aire confortante y agradable, de la tranquilidad que el centro de la población les niega.

Además, toda ciudad ribereña—baladí resulta consignarlo—se cuida extraordinariamente de conservar, de hermosear, de acrecentar sus playas, por ser necesarias, sobre todo en la vida moderna, para que a ellas vayan a encontrar solaz para el espíritu, reposo para la fatiga corporal, placidez para el ánimo y aguas para la salud, los conturbados por males físicos o los faltos de reposo y calma, alterados en la dura lucha por la existencia y de aquí el que los más o los menos, los afortunados, los que han podido realizarlo procuraron y procuran, levantar en las expresadas playas, Villas, Chalets, casas confortables, edificaciones en fin, que al par de dar tono y aristocratizar la ciudad, sirven también a naturales y extraños, de apetecido confort y esparcimiento.

Y la Playa de Matanzas, para sus naturales y para los extranjeros ha cumplido y cumple, con exceso, semejantes peculiaridades, por cuyo motivo es en la actualidad una barriada, que por sus bonitas construcciones, por sus jardines, por el fresco que constantemente brinda, por su tranquilidad ya que está alejada del bullicio de la urbe, llena adecuadamente tamañas necesidades.

Pues todas estas, por cuanto a los matanceros se refiere, serán anuladas, serán extinguidas, de llevarse a término el consabido proyecto de la Compañía del Puerto de Matanzas; atentatorio además a los sacrificios pecuniarios que han realizado los que suscriben, al construir sus casas—que tributan al Ayuntamiento cuotas muy alzadas—las que quedarán totalmente disminuídas, cuando no anuladas, ya que tales propiedades se reducirán, en el valor que legítimamente representan y tienen, a su más mínima expresión.

Y tamaños defectos se confrontarán y padecerán, por que en virtud de la concesión que pretende obtener la Compañía peticionaria, no tan sólo trata de construir varios muelles y un dique, si que también, y es lo peor, intenta fabricar manzanas de casas, delante da la Calzada del General Betancourt y en forma tal, que ésta, de un extremo a otro, en su desarrollo longitudinal quedará reducida y pospuesta, a un séptimo u octavo término, igualándose entonces a nuestra Calzada de Tirry, en lo que al mar respecta.

Peculiaridad especialísima es esta última para que la actual Playa de Bellamar desaparezca.

Por tal causa es indudable, que no puede, que no debe consentirse semejante monstruosidad, no bastando se diga (como particularmente y en amistosas conversaciones pregonan los solicitantes del proyecto) que Matanzas ganará en forma indecible, de presente y futuro, con la realización de dichas obras, sino que es menester, preciso, lo demuestren y comprueben públicamente, con razones que convenzan, porque a parte de creer nosotros, se alejan totalmente de lo cierto y positivo estimamos además, que atentan contra la plácida vida de los mil quinientos o dos mil vecinos de la barriada de Bellamar a quienes privarán con las casas que habrán de construir de las brisas del Nordeste, reinantes en la misma, en todas las estaciones del año; de la hermosura que proporciona el contemplar constantemente el mar y por la boca de la bahía hacia su límite con el horizonte y cuyos actuales habitantes necesitarán emigrar más allá del Castillo de Peñas Altas, si quieren nuevamente buscar lo que tan atrevida, indebida e injustamente se les pretende quitar.

En buena hora edifique sus MUELLES Y DIQUE, la Compañía del Puerto de Matanzas en la Playa de Buitrago, inmediato a la margen derecha del río San Juan, porque en esa área de terreno, que se encuentra detrás de la antigua Estación de Sabanilla, hoy inculta, inhabitada y sin construcción alguna, a nadie molestaría, pero que sus propósitos se extiendan a robar terrenos al mar frente a la Playa de Bellamar, para fabricar en ellos, casas-viviendas, que forzosamente tienen que ser modestas, es lo que no es posible tolerar, porque se anularía, y multilaría y destrozaría, el conjunto no pequeño de edeficicaciones que con tantísimo esfuerzo han sido levantadas en la Calzada del General Betancourt no sólo desde añejo tiempo, sino en fechas recientes y aún en la época presente.

Bien es verdad que quedará para el Departamento de Sanidad provincial decir, si será higiénico, saludable, el rellenar la enorme parte que se pretende ocupar del mar,—como manifiesta la Compañía en la Memoria que acompaña al Plano-Proyecto, por el sistema de BOMBEO, con los detritus y fangos que se extraerán del fondo de la Bahía; sistema deplorable y combatido y negado por cuantos se preocupan de la pública salud de los pueblos; pero nosotros los propietarios y vecinos de la Playa, tenemos y debemos anticipar, que desde el comienzo de tan nauseabundos rellenos, rápidamente nos será forzoso abandonar nuestras viviendas, so pena de conformarnos a sentir, la pestilencia que despiden las tierras e inmundicias que elevan las dragas en todo puerto, con la natural exposición a seguras epidemias.

Muy alejados estaríamos de la vulgaridad del conocimiento de lo que ocurre en esta materia y en todos los lugares civilizados, si ignorásemos, que tanto las basuras de las ciudades costeras, como cuanto producen los bajos fondos de un puerto o bahía, al ser dragados, está terminantemente prohibido, por las disposiciones sanitarias las que previenen no sean arrojadas en las costas y antes al contrario, han sido y ahora mismo so conducidas, desde el puerto y el de la Habana es un ejemplo de ello, en grandes lanchones para verterlas más allá de tres millas, mar afuera, más allá de las aguas jurisdiccionales.

Otras múltiples razones de orden moral, higiénico, económico y material podríamos seguir aduciendo, en defensa de nuestras propiedades y derechos amenazados, con el Proyecto en cuestión y que omitimos consignar, en gracia a no dar mayor extensión a este ya largo escrito. Pero bueno será esté persuadida la Compañía del Puerto de Matanzas que ese derecho, amparado en legislación oficial nacional y aún extranjera, sabremos exponerlo y reclamarlo, si nos fuese necesario, ante los Centros y Autoridades superiores, los cuales, en última instancia, seguramente nos lo respetarán, puesto que se asientan, en una inconmovible base de justicia.

Para concluir y dentro del término que el AVISO DE ESTE GOBIERNO PROVINCIAL otorga, acudimos ante usted señor Gobernador, en RECLAMACION contra los intentos de la Compañía del Puerto de Matanzas y como nos perjudica totalmente — repetimos—la edificación frente a la Playa de Bellamar, de los bloques o manzanas de casas o edificios—(y a los que no parece referirse la Memoria que se adjunta a dicho Proyecto, aunque sí y subrepticiamente (consignamos el vocablo sin ánimo de lastimar a nadie) se dibujan en el PLANO presentado y el cual como complemento de aquella, se somete a la debida aprobación) — rogamos encarecidamente a su autoridad, se sirva negar la pretendida concesión, en cuanto respecta y se relaciona, con la edificación de las manzanas de casas, delante de nuestra cada día más bella PLAYA DE BELLAMAR.

Matanzas, tres de Octubre de mil novecientos veinte y siete.

De usted muy atentamente,

Doctor Porfirio Andreu, Pedro Horta, Mariana Tió de Monteverde, General Federico de Monteverde, Margot Heydrich, E. Suque, Luis B. Schweyer, doctor Alberto Schweyer, C. M. Hernández, Jacinto Villa, D. Silveira, Sixto Lecuona, Ricardo Daubalt, Estela Escalada Viuda de Hernández, Avelina Jorganes de Villa, Carmen Catañá de Silveira, Isabel C. de Betancourt, Antonio Díaz Pedrosa, Rosa Ulmo Viuda de Díaz, Rosa Hernández de Heydrich, Ledo. Eusebio Estorino, (siguen las firmas).

GOMEZ, Corresponsal.

LA ISLA DE CUBA

LA CASA MAS POPULAR — MONTE 55 y 57 — LA QUE MAS BARATO VENDE

LA CAMPANA DE LA LIBERTAD

HAN pasado algunos años y el regocijo de todo buen cubano crece más y más al conmemorar la fecha gloriosa en que la campana de "La Demajagua", con heroico tañido, anunció el Grito de la Libertad lanzado a los ámbitos del espacio por Carlos Manuel de Céspedes y los que con él decidieron conquistar la ansiada Emancipación, luchando hasta vencer o morir.

HOY, como en todas las fechas que recuerdan alguna gloriosa efemérides de la Patria, "La Isla de Cuba" lucirá en su fachada, airosamente, una hermosísima Bandera Cubana, bajo la cual se cobijan todas nuestras ilusiones y esperanzas.

DE MARIANAO

INVITACION

Recibí una atenta invitación del Colegio del Apostolado para el acto de la distribución de premios a las alumnas de dicho colegio.

Se celebrará el día 11 de los corrientes a las tres pasado meridiano.

Aprovechando esta oportunidad le doy las gracias a las Rvdas. Madres.

SERAFIN DIAZ

El día 11 celebrará su onomástico el distinguido caballero Serafín Díaz, director de la Escuela Primaria Superior de este pueblo.

Reciba tan competente director mi felicitación más sincera.

DE EXAMENES

En la Escuela Normal para maestras que con tanto acierto dirige la doctora Ana Luisa López Lay, se examinaron recientemente dos amigas de la cronista.

Nos referimos a Ofelia Valverde y Araceli del Valle, quienes obtuvieron las más altas calificaciones.

A las felicitaciones que han recibido una la suya la cronista, haciéndola extensva a sus amntísmos pnás.

Aurora MAS.

CINE INGLATERRA

El más cómodo, elegante y ventilado cinema de la Habana, y el que mejores programas presenta sin alterar los precios de entrada.

Para hoy, estupenda matinée de 1 p. m. a 5 p. m. con las atracciones; LA MASCARA ROJA, por Mary Astor y Lloyd Hughes; EL BATEADOR DE EMERGENCIA, por Glen Hunter; y el CUARTO MANDAMIENTO, por Mary Carr y Belle Bennet, y dos comedias, por solo 20 centavos los niños y 25 centavos mayores.

En tandas elegantes de 5 p. m. y de las 9 y 45 p. m. comedias, y el estreno de la regia producción serie Suntuosa Especial de la First National en 9 actos, interpretada por Mary Astor y Lloyd Hughes, titulada: LA MASCARA ROJA; para estas tandas regirán los precios de 20 centavos los niños, y 25 centavos mayores, en 5 p. m. y el de 20 centavos niños y 30 centavos mayores en 9 y 45 p. m.

En tanda de las 8 1|2 p. m.: EL CUARTO MANDAMIENTO, regia super producción extraordinaria en 9 actos, por Mary Carr y Belle Bennett: para esta tanda 20 centavos.

Por la noche si usted desea ver la función corrida 40 centavos luneta.

Mañana: LA MUJER X, creación de Paulino Frederick.

Miércoles 12: Fiesta de la Raza, gran matinée extraordinaria, de 1 p. m. a 5 p. m. con el estupendo programa: EL COME BOLAS, por Harold Lloyd; BABE RUTH AL BATE, con Luisa Fazenda y Anna Q. Nilson; y EL AS DE LOS BRIBONES, por Adolfo Menjou.

Jueves 13: AMANTES DEL DESIERTO, por Mary Prevost y Harrison Ford.

Gran estación por radio, por la que se le trasmite al público, todos los eventos deportivos y grandes conciertos de Bandas.

2202 1 d-10

TEATRO PRADO

HOY, 10 DE OCTUBRE

¡¡CELEBRE EL GRAN DIA DE LA PATRIA!!

¡¡UN PROGRAMA SIN PRECEDENTES!!

Inocencia Acusadora

Por el gran actor Richard Barthelmess

BABE RUTH AL BATE

Super-Comedia de gran risa.

La Duquesa de Buffalo

Por la exquisita estrella CONSTANCE TALMADGE.

VENGA A GOZAR Y REIR EN EL TEATRO "PRADO".

Lunetas, 40 cts.—Niños, 20 cts.

Tandas Elegantes de 5¼ y 9½

LA ISLA DEL DIABLO

Por PAULINE FREDERICK

M.E.C.D. 2016

RIALTO

HOY Tandas de 5¼ 7¼ y 9¾ HOY

RECLUTAS SOBRE LAS OLAS

"WE'RE IN THE NAVY NOW"

ESTUPENDA MATINEE DEDICADA A LOS NIÑOS, DE 1 a 5 "EN LAS ALTURAS", gráciosa comedia en 2 partes.

EL PISAVERDE RESBALOSO

Melodrama de gran interés por el gran actor y atleta, GEORGE WALSH.

LAS JOYAS DEL DESEO

Grandiosa producción, que tiene como principal intérprete a la genial actriz PRISCILLA DEAN.

DON JUAN

La Joya Cinematográfica que interpreta magistralmente JOHN BARRYMORE.

LUNETAS . . . . . 40 cts. NIÑOS . . . . . 20 cts.

HOY MARTI HOY

SENTIMENTAL ESTRENO EN CUBA!!

WILLIAM FOX PRESENTA

¡OH, MADRE MIA!

A MI MADRE

¡Jamás! Aunque el destino te doblegó en mal hora,
Fué vano su rigor:
¡Mi gloria un tiempo fuiste! Serás mi culto ahora.
¡Tú siempre eres mi amor!

Contigo en todas partes, contigo noche y día
Me sentirás vivir.
Que en tanto que yo aliente, lo sabes, madre mía,
No puedes tú morir
Para adorarla siempre, del pecho en lo profundo
Tu imagen llevo yo.
Las madres, ¡madre mía! se mueren para el mundo;
¡Para sus hijos nó!

(De la Poesía A TI de Diego Vicente Tejera).

EN LAS TANDAS DE 5¼ y 9½ PRESENTACION DE

LA TROUPPE ANARUTAN

Con sus Sensacionales Actos de "LOS PUÑALES" y "EL LAZO DEL OESTE"

ESPECTACULOS

TEATROS

NACIONAL.—Tarde y noche: Sólo para casadas, una comedia, una revista.—La llama de Yucon.

PAYRET.—2 y 30: Las hijas del placer, El templo del amor.—9: El templo del amor, América.

PRINCIPAL DE LA COMEDIA.—3 y 9: ¡Mecachis, qué guapo soy!

ALHAMBRA.—2 y 30: El furor del balompié, Galleguita.—8: 8.—9 y 15: Galleguita.—10 y 30: El furor del balompié.

REGINA.—3: Niña Rita o La Habana en 1830, variedades.—8 y 15: Niña Rita o La Habana en 1830.—9 y 45. La carrera del amor, La Tierra de Venus.

ACTUALIDADES.—Tarde y noche: Amor a la carrera, Las ninfas del bosque, Viejas verdes, Dedos de plata, ¿De quién es la culpa?, El Tratado de Cuba y España, Los siete números por Amalia Molina.

CINES

CAMPOAMOR.—Tarde y noche: El mentecato, Resurrección, La fidelidad de una esclava.

MARTI.—Tarde y noche: El as del circo, Diplomacia a puñetazos, Nuestro es el mar, números por la troupe Ana-Tutam.

PRADO.—Tarde y noche: La Isla del Diablo, una comedia, una revista.

WILSON.—En todas las tandas: La máscara roja, El bateador de emergencias, El cuarto mandamiento, una revista.

RIALTO.—En todas las tandas: En las alturas, Pisaverde resbaloso, Las joyas del beso, Don Juan, Reclutas sobre las olas.

IMPERIO.—Tarde y noche: El demonio y la carne, Los invasores, una comedia, una revista.

VIVES.—5 y 15 y 9 y 15: El comebolas, El valle del infierno, Perseguido por la ley, Un caso clínico.

VERDUN.—Tarde y noche: una revista, una comedia, episodio tercero de La espia de los ojos negros, La francesita de Evello, La diosa ciega, Pisaverde resbalo o, El as de los bribones.

INGLATERRA.—Tarde y noche: La máscara roja, El bateador de emergencias, El cuarto mandamiento, una revista.

LIRA.—1 y 30 a 5, Artistas y Modelos, El precio de la Gloria, El Príncipe Demócrata, 5 y 30: El precio de la Gloria, 8 y 30: el mismo programa de la Matinée.

NEPTUNO.—5 y 15 y 9 y 30: El amante del desierto, y los Trovadores Mexicanos, 1 y 30 a 5 El precio de la Gloria y Vaya un desfile, 8 y 30 El precio de la Gloria.

TRIANON.—5 y 15 y 9 y 30: La simpática pretenciosa, 8 y 15 El discípulo del Diablo.

OLIMPIC.—5 y 15 y 9 y 30 El salvaje, 1 y 30 El país de los juguetes, El as del circo, El precio de la Gloria.

GRIS.—2: Don Justo equivocado, Dulce hogar, Lo que puede el optimismo.— 8 y 15: Lo que puede el optimismo.—5 y 15 y 9 y 15: una revista, La Mujer X.

LARA.—Tarde y noche: El tunante encantador, El campeón del amor, Amantes o El Gran Galeoto.

RIVOLI (La Siera, Marianao).—Tarde y noche: Perro y amigo, Un marino mareado, Un poema de petróleo, Conquistador de fama, La banda del Río Rojo, El Corazón de Maryland.

"LA ISLA DEL DIABLO"

(Por Pauline Frederick)

LA ISLA DEL DIABLO, que el insigne novelista francés Octavio Mirabeau pudo haber escogido para su inmortal obra: EL JARDIN DE LOS SUPLICIOS, es indudablemente el pedazo de tierra maldito que sólo a través de leyendas y fantásticos relatos conoce o imagina el mundo.

En ese ambiente, se desenvuelve la trama de extraordinarias intensidades dramáticas que en: LA ISLA DEL DIABLO ha puesto el conceptor de este argumento, en el que Pauline Frederick realiza una labor brillante, conmovedora y emocionante.

Hay un recuerdo ligado a esta leyenda que trae la hermosa película, que por primera vez asoma a la vista del mundo civilizado aquel antro de horror: en 1895 se discutía en Francia la separación de la Iglesia del Estado. La pasión enardeciendo todos los ánimos, escogió su víctima en un Capitán del Ejército francés: y el Capitán Dreyffus, cuyo nombre ha cristalizado en loor de mártir a través del tiempo, fué condenado a morir en la ISLA DEL DIABLO, tras de purgar el delito tremendo que le atribuían, de alta traición. Esa figura que absorbió al mundo de toda otra sensación, es el eje de esta película magnífica y real, que nos trae a la vista el recuerdo vivido, pleno de interés, subyugante, que lleva al espíritu emociones extraordinarias, de aquella extraña tragedia, en la que no ha faltado un amor más extraño aún y un poema de misterio y dolor...

Por qué... ¿sería usted, amable lectora, capaz de llevar la abnegación de su amor al extremo que la heroína de esta cinta, Pauline Frederick, a casarse con el hombre amado si éste fuere cautivo de: LA ISLA DEL DIABLO?

En esta película, el arte, en amalgama con cuanto existe de más intenso en la vida, el cinematógrafo ha llegado a realizar una obra portentosa.

2265 1 d-10

CINE NEPTUNO

GRANDIOSA MATINEE INFANTIL EN NEPTUNO

Un magnífico programa ha combinado la empresa del acreditado cine Neptuno para la matinée infantil extraordinaria de 1 y media a 5: Se exhibirán las magníficas producciones EL PRECIO DE LA GLORIA, por Dolores del Río, y VAYA UN DESFILE, por Larry Semon además de la comedia SI HERODES VOLVIERA, por los Niños Peligrosos; y la Revista Paramount número 28; el precio de esta matinée será a base de 30 centavos luneta.

En las secciones elegantes de 5 y cuarto y 9 y media se estrena EL AMANTE DEL DESIERTO, por Milton Sills y Viola Dana, y se despide EL QUINTETO DE TROVADORES MEJICANOS; la luneta solo cuesta 40 centavos.

En la tanda inicial a las 8 y cuarto se repite EL PRECIO DE LA GLORIA.

Toda la función por la nocre cuesta 50 centavos.

Mañana, EL CORAZON DE MARYLAND.

El jueves: EN CAMA AJENA.

El viernes y el sábado actuarán LA MARAVILLA Y LA TIRANA.

2197. 1d-10.

CINE OLIMPIC

Hoy lunes día de fiesta nacional, y día de moda en Olimpic se exhibe en sus tandas elegantes la gran producción First National titulada EL SALVAJE que tiene por intérpretes a May Mac Avoy y Ben Lyon.

En la matinée especial que empieza a la 1 y media la cinta EL PAIS DE LOS JUGUETES, la comedia EL SOÑADOR, Tom Mix en EL AS DEL CIRCO, y Dolores del Río, Víctor Mac Laglen y Edmund Love en EL PREIO DE LA GLORIA.

Mañana martes, en las tandas de 5 y cuarto y 9 y media, Milton Sills y Viola Dana en EL AMANTE DEL DESIERTO.

Miércoles día de moda y de fiesta nacional se exhibe la última comedia de Marie Prevost y Harrison Ford titulada EN CAMA AJENA.

Jueves día de moda a las 5 y cuarto y 9 y media Pauline Frederick en LA ISLA DE FUEGO.

Viernes a las 5 y cuarto y 9 y media se exhibe una vez más la gran comedia del actor Harold Lloyd titulada EL COME BOLAS.

Sábado, LA SIMPATICA PRETENCIOSA, por Be be Daniels y secundada por Charles W. Paddock.

2199. 1d-10.

TEATRO VERDUN

HOY EN VERDUN, ESTRENO "EL AS DE LOS BRIBONES"

Deliciosa orquesta, gran ventilación. Un programa de gran atracción ha seleccionado la empresa de este favorecido cine para la función de hoy que está dedicada a las damas. El episodio 3 de la serie titulada: LA ESPIA DE LOS OJOS NEGROS. Revista No. 98; LA FRANCESITA DE EVELIO, comedia. La Paramount Film presenta a la primorosa Esther Ralston en la magnífica cinta titulada: LA DIOSA CIEGA. Carrerá y Medina presenta la maravillosa super joya titulada: PISAVERDE RESBALOSO por el gran atleta George Walsr. Y la Paramount Film presenta a Adolfo Menjou y Alice Joyce en la super producción titulada: EL AS DE LOS BRIBONES. Luneta damas 20 centavos y caballeros 30 centavos. Por la noche el mismo programa.

Mañana: JUGUETE DE LAS MUJERES por Richard Dix y EL AS DEL CIRCO por Tom Mix.

Miércoles 12: EL PRECIO DE LA GLORIA por Edmund Lowe.

Sábado 15: BABE RUTH AL BATE por Ana Q. Nilson.

Domingo 16: EL COME BOLAS por Harold Lloyd.

2200 1 d-10

Cine Lara

Prado y Virtudes.—Teléfono M-2822

HOY LUNES 10 HOY

Atractivo programa en matinée y noche.

EL TUNANTE ENCANTADOR

por John Barrymore.

AMANTES O EL GRAN GALEATO

por Ramón Novarro y Alice Terry.

El Campión del Amor

por Richard Dix.

Función corrida en matinée: Lunetas, 30 cts.—Niños, 20 cts.

Función corrida por la noche: Lunetas, 40 cts.—Niños, 20 cts.

Mañana:

EL PRECIO DE LA GLORIA

y

BABE RUTH AL BATE

TEATRO REGINA

TEATRO REGINA, LA GRAN MATINEE CRIOLLA DE HOY

El teatro Regina conmemorará la efemérides del Grito de Yara con la matinée de esta tarde que resultará sin duda, por su cubanismo, el acto más simpático y adecuado a la fecha que hoy se celebra.

La matinée dará comienzo a las 3; el programa es el siguiente:

Primera parte: 14a. representación de NIÑA RITA o LA HABANA EN 1830, una obra netamente cubana, genuinamente habanera, en que disfrutaremos de una hora y media de grata evocación nostálgica. Las estampas de la Habana ochocentista que Castells y Riancho han agrupado en esta obra y que Lecuona y Grenet han musicalizado maravillosamente son pinturas de vivo colorido y criollo sabor.

Habrá después un fin de fiesta, que no puede ser tampoco más criollo. Como que está confiado nada menos que a Rita Montaner, Caridad Suárez y María Josefa Ruiz, tres preciosas mujeres y tres notables artistas que cada día se hacen aplaudir más.

Auguramos una matinée espléndida.

Por la noche dos tandas, como de costumbre: la sencilla de las 8 y cuarto con la décima quinta de NIÑA RITA y la doble a las 9 y tres cuartos con LA CARRERA DEL AMOR en primer turno y LA TIERRA DE VENUS en segundo.

Mañana martes, estreno de ARABESCOS, espectáculo que llamará la atención por su finura, originalidad y buen gusto.

El miércoles, dos funciones: matinée y noche.

El jueves: ES MUCHA HABANA, revista que el público espera con justificada ansiedad.

2260. 1d-10.

CAMPOAMOR

UNA MATINEE EXTRAORDINARIA PARA HOY, CON UN BELLO ESTRENO

La empresa de Campoamor, atendiendo a la fecha de alegría patriótica que hoy se celebra en toda la República, ha dispuesto un programa extraordinario para la matinée que se desarrollará desde la tanda de la una en punto hasta las cinco de la tarde.

Serán pasadas por la pantalla las siguientes obras:

EL MENTECATO, la soberbia comedia del gran Douglas Fairbanks.

RESURRECCION, la cinta de grandioso argumento y ambiente ruso, fiel reproducción de la novela del conde León Tolstoy, magníficamente interpretada por la rutilante Dolores del Río y Rod La Rocque.

Y por último, para completar con broche de oro este programa regio, se estrenará por primera vez en Cuba, una cinta que está considerada por la crítica como una verdadera joya del cinema, la última obra salida de los talleres de los Artistas Unidos, la poderosa corporación de grandes estrellas y grandes directores de cine. Se titula esta obra LA FIDELIDAD DE UNA ESCLAVA, y a las bellezas de su argumento y su lujo deslumbrante hay que agregar la irreprochable interpretación que a sus papeles principales han dado las hermanas Duncan, famosas estrellas de la danza que han impuesto su arte exquisito en todas las capitales europeas.

En los turnos elegantes de las cinco y las nueve y media, así como en la tanda intermedia de las siete, volverá a exhibirse LA FIDELIDAD DE UNA ESCLAVA, la delicada obra de los Artistas Unidos, por las hermanas Duncan.

Hasta el miércoles se proyectara esta obra, día en que será retirada del cartel.

Para el jueves trece nos anuncian otro estreno de suma importancia artística los carteles del elegante teatro. Nos referimos a LA MUJER DESNUDA, una de las obras más vigorosas que ha producido Henry Bataille, el gran dramaturgo francés, e interpretada, en su versión al celuloide, por una paraje de tanto renombre mundial como Iván Petrovich y Nita Naldi la enigmática estrella de belleza diabólica.

2268. 1d-10.

Cine Rialto

GRANDIOSA MATINEE DE UNA A CINCO DE LA TARDE Y STRENO DE "RECLUTAS SOBRE LAS OLAS" MAÑANA ESTRENO DE "LOS MISERABLES"

El activo y popular empresario de RIALTO, señor Carrerá, queriendo conmemorar la gloriosa fecha patriótica de hoy, ha combinado un excelente programa en el que figura en primer turno una atractiva matinée de una a cinco de la tarde en la que se exhibirán las siguientes películas: EN LAS ALTURAS, comedia en dos actos; PISAVERDE RESBALOSO, por George Walsh; LAS JOYAS DEL DESEO, emocionante cinedrama por Priscilla Dean y Walter Long y DON JUAN, la máxima atracción de la pantalla que interpreta magistralmente John Barrymore.

Sus turnos preferidos de las cinco y cuarto y nueve cuarenta y cinco, están cubiertos con el estreno de la preciosa producción melodramática de la Paramount, titulada: RECLUTAS SOBRE LAS OLAS, película que seguramente habrá de gustar mucho al público por el original tema de su argumento. Los papeles centrales de la obra están a cargo de los populares actores cómicos Raymond Hatton y Wallace Beery. También se exhibe en dichos turnos una cinta cómica.

A las siete y media se repite una comedia y DON JUAN por John Barrymore y Mary Astor.

Mañana es el grandioso estreno de: LOS MISERABLES, en dos jornadas para exhibirlas en dos noches, tocándole mañana a la primera jornada titulada: ALMAS DE LA HUMANIDAD. Para dentro de breve está anunciado el estreno de la lujosa producción titulada: CON EL AMOR NO SE JUEGA, por Liliane Damita y mas adelante: EL SEPTIMO CIELO, obra conceptuada como una joya del cinema por Janey Gaynor y Charles Farrell.

2206 1 d-10

CINE TRIANON

Hoy día 10 de octubre día de fiesta nacional, se exhibe en las tandas de 5 y cuarto y 9 y media, la gran producción Paramount de asunto sportivo titulada LA SIMPATICA PRETENCIOSA, interpretada por la bellísima Bebe Daniels secundada por el gran sprinter Charles W. Paddock.

A las 8 y media EL DISCIPULO DEL DIABLO, por Monte Blue.

Mañana martes día de moda, en las tandas elegantes de 5 y cuarto y 9 y media se exhibe la simpatiquísima comedia de Marie Prevost y Harrison Ford titulada EN CAMA AJENA.

Miércoles, día de la raza y de fiesta nacional, en las tandas de 5 y cuarto y 9 y media se exhibe SEGURO CONTRA AMOR, interpretada por la encantadora rubia Laura La Plante.

Jueves a la 5 y cuarto y 9 y media, La gran producción titulada LA VUELTA DEL LOBO, interpretada por Bert Lytell.

Viernes día de moda en las tandas elegantes, la producción Firts National titulada EL SALVAJE, interpretada por May Mc Avoy y Ben Lyon.

Sábado a las 5 y cuarto y 9 y media, la simpática producción Paramount titulada RECLUTAS SOBRE LAS OLAS, interpretada por Raymond Hatton, y Wallace Beery.

Próximo domingo en las tandas elegantes la producción Paramount interpretada por el incomparable actor social Adolphe Menjou, titulada PERDIDA Y GANADA.

2205. 1d-10.

HOY TEATRO MARTI HOY

ESTUPENDA MATINEE DE 1 A 5 DE LA TARDE

La revista "REFLEJOS"

"DIPLOMACIA A PUÑETAZOS"

cinedrama de gran atracción por FRANK MERRILL

NUESTRO ES EL MAR

Grandiosa super-producción por WILLIAM BOYD y ELINOR FAIR

Todos los concurrentes serán obsequiados con una fotografía de TOM MIX

NIÑOS: 20 centavos. TERTULIA: 10 centavos.

Estreno en Cuba de la última creación del Cow Boy sin rival

TOM MIX

en

"EL AS DEL CIRCO"

y la TROUPPE ANARUTAN

con sus sensacionales actos de LOS PUÑALES y EL LAZO DEL OESTE

Actualidades y la fiesta de hoy, 10 de Octubre

Hoy como día de la Patria la empresa de este favorecido teatro ha combinado un excelente programa tanto en el de la tarde como en el de la noche, la matinée como es costumbre comenzará a la una en punto con cintas cómicas y revistas cinematográficas y las divertidas cintas: AMOR A LA CARRERA; LAS NINFAS DEL BOSQUE, también serán exhibidas: VIEJAS VERDES, por Luisa Fazenda y DEDOS DE PLATA, por Perico Metralla, terminado el programa de cine la compañía representará el chistoso juguete cómico DE QUIEN ES LA CULPA, y un acto de variedades por los artistas de la compañía entre estos números la aplaudida pareja de bailes: LOS SEVILLANITOS, harán el famoso baile: CHARLES HAPLIN Y MERY JICKFORD y como final números españoles por la emperatriz de la gracia: Amalia Molina.

Por la noche el programa consta de dos tanda, la primera a las 8, donde volverá a exhibirse: VIEJAS VERDES y el reprise de la bonita revista: EL TRATADO DE CUBA Y ESPAÑA, esta obra es uno de los mayores éxitos de esta compañía, finalizará esta tanda la sin par: Amalia Molina.

A las 10, cintas cómicas y el mayor éxito de la compañía la monumental revista de López, Brillas y Hernández con música del inspirado maestro Muguerza, titulada: LOS SIETE SIETES, y como en la primera tanda números españoles por: Amalia Molina.

Para el miércoles 12, función extraordinaria para conmemorar la fiesta de la Raza, para este día se prepara un programa monumental, pues a más de números nuevos de variedades, se estrena una revista titulada: LA FIESTA DE LA RAZA, tenemos noticias de que el laureado poeta Gustavo Sánchez Galarraga, dirá unas poesías suyas. Será una fiesta muy simpática la del próximo miércoles en ACTUALIDADES.

2204 1 d-10

Teatro WILSON

Telf. U-5863.

Cinema INGLATERRA

Telf. M-5768

HOY LUNES 10 HOY

FIESTA NACIONAL

Colosales matinées de 1 p. m. a 5 p. m.

Mary Astor y Lloyd Hughues, en la atracción en 9 actos

LA MASCARA ROJA

Glen Hunter, en la estupenda comedia en 8 actos

EL BATEADOR DE EMERGENCIAS

Mary Carr y Belle Bennett en la joya en 9 actos

El Cuarto Mandamiento

Wanda Wiley en la comedia Century

AMOR A PRUEBA DE GOLPES

5 y 1|4. TANDAS 9 y 45 p. m.

Wanda Wiley en la comedia

AMOR A PRUEBA DE GOLPES

Mary Astor y Lloyd Hughues en la producción First Nacional, en 9 actos,

LA MASCARA ROJA

8 y 1|4 TANDAS 8 y 1|2 p. m.

Mary Carr y Belle Benett en la joya universal en 9 actos

El Cuarto Mandamiento

Miércoles 12

FIESTA DE LA RAZA

EL COME BOLAS, por Harold Lloyd.

BABE RUTH AL BATE, con Luisa Fazenda y Ana Q. Nilson.

EL AS DE LOS BRIBONES, por Adolfo Menjou.

CAMPOAMOR y PRADO

Jueves 13 al Domingo 16 gran acontecimiento cinematográfico

La famosa obra de HENRI BATAILLE, fielmente llevada á la pantalla por el gran director frances LEONCE PERRET

interpretada por LOUISE LAGRANGE-NITA NALDI e IVAN PETROVICH

la mujer desnuda

La trajedia del alma de una mujer que se vé despreciada por el hombre a quien consagró su vida entera, dándole fama y fortuna, al dejarle exponer al mundo su belleza en el cuadro que lo inmortalizó

Presentada por LA COMPAÑIA CUBANA DE CINEMA — Trocadero 29

M.E.C.D. 2016

Guanabacoa al Día

EL ASILO NACIONAL DE ANCIANOS

En atento B. L. M. nos participa [illegible] Riera, Tesorero Contador del Asilo Nacional "Coronel Gerardo Machado y Castellón", haber sido trasladado dicho establecimiento que estaba desde hacía tiempo en esta localidad, para las Alturas de Tiscornia, Casa Blanca.

MERCEDITAS AGUILA

Resultó brillante la fiesta ofrecida en la noche del ppdo. lunes en honor de la graciosa señorita Merceditas Aguila, una de las concursantes del Certámen de Simpatía organizado por la empresa Carral-Fausto, habiendo sido muy celebrado el programa que se confeccionó.

La señorita Aguila cuenta con muchos simpatizadores.

Es la candidata que patrocina la industria local "Champan 'Sport" y "Orange Sport", de la razón social Blanco-Núñez.

RAFAEL STEEGERS

Hace algunos días que guarda cama el estimado amigo Rafael Steegers, atacado de molesta dolencia, por lo que se vé muy concurrida su morada por parte de sus muchas amistades deseosas de saber de su restablecimiento.

Elevamos preces al Altísimo por su rápida mejoría.

NUEVA MORADA

Han trasladado su residencia de Lebredo 8, para Pepe Antonio núm. 18, los jóvenes y simpáticos esposos Marina Fanjul y "Cuco" Romero.

Y con ellos, el conocido amigo Pepe Romero, padre del amigo "Cuco".

En la nueva casa les desea el cronista todo género de felicidades.

JOSE MANUEL MANE

Completamente restablecido se encuentra de la grave dolencia que lo obligó a guardar cama, por varios días, el simpático y conocido jóven José Manuel Mañé, gracias a los esfuerzos del distinguido doctor José Luis Darder, jefe de los Servicios Médicos Municipales, el que desde los primeros momentos mostró gran interés en la curación de José Manuel.

En tan excelentes condiciones ha quedado que hace más de una semana que está laborando en su taller de mecánica situado en Adolfo Castillo núm. 14.

Mucho nos complace el dar esta noticia, y felicitamos al querido doctor José Luis Darder, por el nuevo triunfo que se acaba de anotar.

PARADA MILITAR POR LOS NIÑOS DEL PREVENTORIO

Nos comunica atentamente el distinguido doctor Francisco María Héctor, director del Preventorio MARTI, que para festear el día 10 de octubre habrá una parada militar por los niños del referido establecimiento, en el Parque Central.

Acto este que resultará muy simpático, pues nadie ignora lo bien que han sido preparado esos niños, como lo demostraron en la fiesta homenaje que le fué ofrecida a la distinguida señorita Inés Castro, en el Teatro Carral, hace varios meses.

Puede que sea lo más atrayente de los festeos de hoy.

Hasta el doctor Héctor hacemos llegar nuestra gratitud por su fina y corté sinvitación.

DE NUESTRO ATTACHE

Es de Joaquín Mancebo, nuestro querido "Attaché", la siguiente nota: "Charito Guzmán".—Ayer estuvo de fiesta la encantadora señorita Charito Guzmán, la que recibió numerosos mensajes de felicitación.

Deseo agregar el mío muy sincero y expresivo.

"Paquita Pérez".—Y el lunes 10 —día de la Patria—celebra su Santo la graciosa señorita Paquita Guzmán, hija de los distinguidos esposos María Antonia Quintero y Tomás Pérez, pertenecientes a la sociedad habanera. Por anticipado, muchas felicidades para Paquita.

EN HONOR DE LA SRTA. PAZ GUILLO

Un suntuoso baile el que se ofrecerá el lunes en la Terraza de Carral, donde está el Club Monte Carlo, en honor de la encantadora Srta. Paz Guilló, una de las candidatas del Certamen de Simpatía organizado por la empresa Carral-Fausto.

Fiesta ésta para la que reina gran animación entre la juventud y entre sus muchos simpatizadores.

No hay para qué decir la alegría esa noche en el Club Monte Carlo.

LUIS HEVIA

Nuestro estimado amigo el conocido joven Luis Hevia, primo de Rogelio Hevia, el amigo distinguido y dueño de "La Central", acaba de ingresar en la Covadonga para ser sometido a una operación quirúrgica.

Hacemos votos sinceros por que ésta se realice con toda felicidad.

Jesús CALZADILLA.

VAN LEAR BLACK CREE POSIBLES AHORA LOS VUELOS A LARGA DISTANCIA

NUEVA YORK, octubre 9.—(AP).—Declarándose convencido de que los vuelos de larga distancia son practicables con los presentes recursos de la aviación, Van Lear Black, presidente de la Junta de Directores del "Baltimore Sun" regresó hoy de Europa. Van Lear Black hizo en junio un vuelo de Glasgow, Escocia, a Batavia, en Java, y de allí otro de regreso a Amsterdam, Holanda, en 37 días de vuelo.

El aviador llegó con los dos pilotos holandeses que le acompañaron en la jornada a Java, Geysendorfer y Scholte.

Mr. Blake dice que no se servirá de su vuelo para promover la expansión de la aviación comercial en los Estados Unidos, pero que trabajará todo lo posible por el fomento de esta, como individuo, no como propagandista.

HABANERAS

(Viene de la pág. NUEVE)

DEL DIA

NOTAS DIVERSAS

La festividad de hoy.

San Francisco de Borja.

Está de días Panchito Ichaso, joven e inteligente periodista, de notorios méritos, que tanto se distingue por su amor al arte.

Reciba mi saludo.

Con la más cordial felicitación.

Conchita Gallardo.

Bella y gentil señorita.

En la Clínica del Vedado, fundada y dirigida por el doctor Gustavo de los Reyes, sufrirá hoy de manos de este eminente cirujano una operación quirúrgica.

Un caso sencillo.

Que la librará de un malestar.

Nueva residencia.

En la Loma del Mazo.

Allí, en la casa de Felipe Poey número 2, acaba de instalarse el distinguido doctor Victorino Cabrera.

¡Felicidades!

Honras.

En la Iglesia de Reina.

Se celebrarán mañana por el alma de la señora viuda de Lezama, la buena y virtuosa Leonor Reyes, de cuya sentida muerte cúmplese el primer mes el miércoles.

No podrán efectuarse ese día por las fiestas que se llevan a cabo en dicho templo en honor de la Virgen del Pilar.

Dispuestas las exequias para las nueve de la mañana.

Tributo de los hijos.

Inconsolables en su pena.

Carlos Piñeiro.

Joven estudioso e inteligente.

Ha poco se examinó del Tercer Curso de la Facultad de Derecho.

En todas las asignaturas le fué otorgada, como se merecía, la calificación primera, el codiciado y siempre honroso Sobresaliente.

Por su aprovechamiento y amor a los estudios se ha hecho un prestigio de nuestra juventud universitaria.

¡Enhorabuena!

Un nuevo fox.

Compuesto para piano.

La obra, apropiada y fina, es original de la señorita Estela Fernández Muñoz.

Se titula **El Solterón** y ha sido esmeradamente editado en la Tipografía Musical de Acosta, 101.

Un ejemplar recibo.

Con dedicatoria de la autora.

De plácemes.

Olga Tarrau.

Encantadora prometida del joven doctor Gonzalo Casas Bacallao.

En días pasados fué operada la señorita Tarrau de un ataque agudo de pendicitis por el notable doctor Gustavo G. Duplessis en la casa de salud de la Asociación Canaria.

Ha sido dada ya de alta.

¡Mi felicitación!

Bodas.

Entre las de la semana.

Para el miércoles está señalada la de la señorita Pilar Malet, que así celebra su santo y el correcto joven Fernando Plá Gispert.

Las invitaciones están hechas para la Iglesia Parroquial del Vedado.

Hora: las nueve de la noche.

Para el jueves.

Festividad de San Eduardo.

Ese día, y en el hotel **Astor**, será festejado con un almuerzo el doctor Eduardo García Domínguez.

Médico, desde hace varios años, de la Asociación de Repórters de la Habana.

El doctor García Domínguez, que disfruta de alta nombradía profesional, es Vice-presidente del Círculo Médico de Cuba.

Numerosas las adhesiones que vienen recibiéndose por día para el almuerzo.

Será un bello homenaje.

Digno de quien lo recibe.

Boda elegante.

Próxima a celebrarse.

Dispuesta ha sido para el miércoles de la entrante semana, a las nueve y media de la noche, la de la bella señorita Dulce María de Cárdenas y Mr. Hugh L. Caseley.

Se efectuará la ceremonia en la Capilla de Santa Elena de Villa Rosa.

Regia posesión.

En La Lisa.

Al paso...

Por la calle 23.

Llama la atención de todos los que transitan por esa populosa vía del Vedado el jardín de la casa que es residencia de la señora Serrano Viuda de López.

Obra de **La China**, el gran jardín del Wajay, que tanto está haciéndose admirar por sus trabajos de esa clase.

Arte y gusto.

Todo sabe reunirlo.

De cuidado.

Víctima de un grave mal.

Así se encuentra desde hace unos días el doctor Gabriel Landa.

Abogado joven y talentoso que figura en el **Unión Club** entre los miembros de su Junta Directiva.

Son muchos los que acuden a enterarse del estado de tan querido amigo en su residencia del Edificio Valle.

Pasó mal el día ayer.

Es la última noticia.

Enrique FONTANILLS.

Salón-buffet

Almuerzos a 60 cts.

OCHO MENUS

Helados hechos en la Casa con productos de primera calidad. Dulces, bombones etc.

Tercer piso. 3 ascensores

El Encanto

La Casa de las Novias

SOLIS, ENTRIALGO Y COMPAÑIA

Galiano, (toda la cuadra) S. Rafael : y San Miguel :

Teléfonos { A-7221 M-9971

Centro Privado. 15 líneas

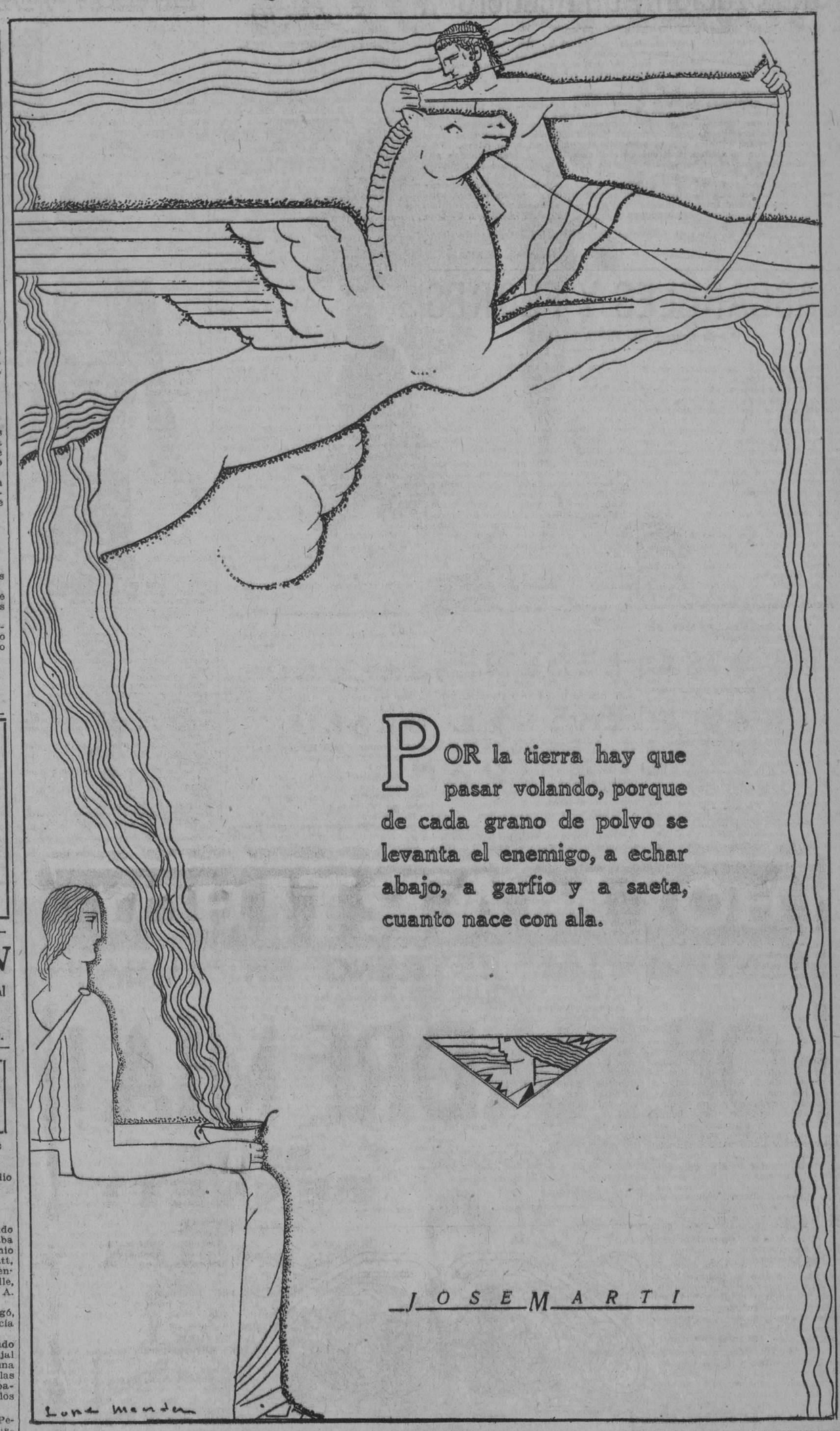

POR la tierra hay que pasar volando, porque de cada grano de polvo se levanta el enemigo, a echar abajo, a garfio y a saeta, cuanto nace con ala.

JOSE MARTI

†

R. I. P.

La Sra. Leonor Reyes Vda. de Lezama

Que falleció en esta ciudad el día 12 de Septiembre de 1927

después de recibir los Santos Sacramentos y la Bendición Papal.

Debiendo celebrarse honras fúnebres por el eterno descanso de su alma, mañana martes, en la Iglesia del Sagrado Corazón de Jesús, a las 9 a. m., sus hijos y nietos ruegan a sus amistades les acompañen en el piadoso acto, por cuyo favor les quedarán profundamente agradecidos.

Habana, 10 de Octubre de 1927.

FUNERARIA DE PRIMERA CLASE

ALFREDO FERNANDEZ

TELEFONO A-4348 SAN MIGUEL, 63

PARA LA NUEVA ESTACION

PARTICIPAMOS que ya estamos recibiendo varios modelos de la muy extensa colección de zapatos para invierno, los cuales mostraremos muy gustosos a las personas que nos honren con su visita.

PELETERIA BENEJAM SAN RAFAEL E INDUSTRIA

JUSTA ASPIRACION

de toda persona de gusto es la de saborear a menudo el sin rival café de "La Flor de Tibes"

A3820. BOLIVAR 37. M-7623.

VIBOREÑAS

ANTIGUOS ALUMNOS MARISTAS

Fué una hermosa y fraternal fiesta el homenaje ofrecido al **Team Azul** triunfador en el gran Campeonato Inter-socios de Basket Ball, consistente en un suculento banquete servido en Patrocinio número 2.

Galantemente invitado por el querido amigo doctor Antonio Martín, dignísimo Presidente, disfruté de tan hermoso acto, que confirma una vez más lo que ya he dicho: que existe una verdadera hermandad en la juventud viboreña; que cada día se destaca por sus triunfos sportivos, por sus éxitos sociales y por su exquisita corrección.

Fué la fiesta del sábado sólo de jóvenes, y siendo un banquete donde todo fué abundantísimo, impúsose la mayor corrección entre un grupo que pasaba de setenta, demostrando su exquisita educación; haciendo alarde de ser **antiguos alumnos** de los cultos y laboriosos Hermanos Maristas, de cuyas aulas ya han salido, médicos, abogados y otros profesionales, que forman la más hermosa falange de los más prometedores pinos nuevos.

Empezó el banquete después de las nueve y como en la **Ciudad Nueva** contamos de todo y los Maristas son muy **regionalistas**, fué servido el siguiente rico menú por el restaurant **Central de la Víbora**.

Coktahil Presidente Dr. Martínez
Entremés variado a la Girand
Pisto Manchego a lo Cardoso
Filete de pargo Yoambill, a lo Troadio
Arroz con pollo Champions
Puding Diplomático
Vino Rioja Clarete
Café.—Tabacos

Este suculento menú fué servido en una elegante mesa que semejaba una hermosa te, presidió Antonio Martín, con Giraud, Diana, Hyatt, Pérez, Massaguer, Garteiz (Presidente de La Fraternidad de La Salle, Antiguos Alumnos), Cardoso, A. García, A. Pérez.

Cuando Troadio Hernández llegó, se le hizo una ovación que parecía no terminar.

Pude ver el gran trofeo donado por Miguel Lanz, Alfonso Carvajal y Angel García, consistente en una pelota de plata, del tamaño de las del basket, en las que están grabados los siguientes nombres de los invictos.

Raúl Giraud, Capitán, guard; Pedro Cardoso, forward; Luis F. Castillo, forward; Manuel Alcarez, center; Mario Domínguez, guard; José Bueno, guard; Alfonso del Portillo, guard y Alberto Angulo, forward.

Asistió el **Team Verde:** Angel García, Capitán; Rogelio Elcid; Rafael Torricella; Patricio Suárez; Hans Hirsch; Enrique Yanes y Ricardo Sirven.

Team Blanco: Antonio Camaraza, Capitán; Roberto Camarera; Moisés Montejo; Manuel Rojo; Octavio Lamas; Augusto Canchard; Aurelio Díaz y Jorge Gobzález.

Team Rojo: Emilio Arechaederra, Manuel Muñiz, Félix Infiesta, Erasmo Quintanal, Rigoberto Busquet y José M. Liseca.

Durante el Campeonato fué **réferee** el champion Troadio Hernández, Delegado Adalberto García y el lujar en que quedaron los colores fué así: Azul, Verde, Rojo y Blanco, (el impecable quedó el último).

El sexteto **Cuba** amenizó la fiesta y fué muy aplaudido; durante ella fueron incesantes los **cheers**, y mucho agradezco el que se me dedicó.

Como se comprenderá, no me es posible consignar los nombres de los setenta comensales.

Antes de terminar diré a mis bellas lectorcitas que en su honor se celebrará, muy pronto, un gran baile, y que en diciembre habrá una gran verbena de las Seis Provincias.

Reitero mi felicitación al querido Presidente Antonio, el egregio marista y al invicto **Team Azul**, con todo mi afecto, que no es poco.

SANTOS SUAREZ TENNIS CLUB

Con los simpáticos hermanos Capestany y su primo el arquitecto, me trasladé al feudi de José Ramiro, que inauguró su gran campamento de basket. Hubo un baile y al final se sirvió una rica cena.

Cuando llegamos pudimos ver esa progresista club convertido en el más bello jardín, porque allí estaban las siguientes flores sonrientes:

María Meneses, la lindísima María, cuyo rostro es un pedacito de cielo viboreño.

Emma Carrasquillo, María Teresa Cortina, Carmita Lanza, Consuelo Santeiro, Luz Marina Hernández, Carmita Barrena, Nena Gayé, Ofelia Saenz, Esther Franco, ¿puede haberlas más adorables?

Alicia Rodríguez, Graciella y Lloraida Pérez Alderete, Amparo Hernández, Eva y Dora Sardiñas, Teté Soto, Mercedes Romero, Mercedes Clerch, Hortensia Gomares, Nena Ríos, Rosalina Alonso, Carmelina Arocha, Ida y Ernestina Camaus, Angelita García.

Luisa Montané y Margot Gay, tan lindas como graciosas.

Antonia Alvarez, Lola Olivares, Rosario de la Cruz, Evelia, Dolores y Emelina Pérez, Julia de la Cruz, Sara Estevez, Cuca Rodríguez, Silvia Suárez, María Josefa y Margot Quintana, Ana María Cartaya, Rosario Gutiérrez, Consuelo Fernández, Manola Ruiz de la Torre.

Carmela, Esther y Guillermina Méndez y Balboa, muy bonitas las tres.

Angelita y Nenita García, Alimpia Delgado, Dolores Pérez, Florinda Gruyart, Ofelia Balparda, Nena Martínez, Candita Alonso, María Teresa Arias, Irene Rodríguez, Eva Laza, Ida y Ernestina Camús, Carmelina González, Alicia Alvarez, Tomelina Alvarez, Niña y Blanquita Marrero, Carmela Hurtado, Consuelo Rub, Justina Lastra, Nenita Parra, Lolita Cotaro, Conchita Bechearella, Juana María Ortega, Margarita Quintela...

A las dos de la madrugada, ¡seguía el baile! por lo que supongo que la cena terminaría cuando el lucero del alba dejaría de brillar. A esa hóra, con Juan Antonio, Pedro Luis y Julián Capestany, me despedí de José Ramiro, de Humberto de Lara, de Guido Franco y de otros queridos amigos, a los que de nuevo felicité por sus incontables éxitos.

CABALLEROS DE COLON

Esta tarde conmemoran el glorioso **Grito de Yara** en su local Calzada número 638.

Con una fiesta muy sugestiva, por los diversos números de su programa. A las 4 y 30.

EN VIBORA PARK

Continúa hoy la gran verbena que empezó anoche con un éxito soberbio.

Hoy se repetirá.

MARIO L. BETANCOURT

Joven simpático y amigo muy estimado, estudiante de la Facultad de Medicina, hijo de mi querido amigo Luis Betancourt, tesorero del Gobierno Provincial, celebra hoy su santo y cumpleaños.

Aprovecho esta oportunidad para con sus amantes padres, señora María Fernández y Luis Betancourt, desearle expresivamente las mayores felicidades.

Muy pronto centaremos con un galeno, muy inteligente y caballeroso, que hará honor a los autores de sus días.

¡Mis felicidades, Mario!

SOCIEDAD ARECA

Goyito Guas no podía permanecer indiferente a la fecha de hoy, porque es oriundo de patriotas, y la prestigiosa Sociedad que preside, en la que los afectos que se le profesan son incontables, la conmemorará.

Se jugarán partidos de Hand-Ball y terminados, empezará un gran baile.

Como la **Sociedad Areca** cuenta con el valioso concurso de las familias viboreñas en Laguerueta número 2, serán muchas las que se congregarán esta noche.

Será un éxito más para **Goyito**, José Emilio, Don Pepe y los **arequeños** que laboran incansables porque el S. A. sea siempre predilecto.

Díceme la **Palomita Mensajera** (como Fonta) que asistirá, y yo no puedo faltar.

El maestro Zerquera, director de una de nuestras mejores orquestas, tiene a su cargo los números bailables.

¡Habrá una gran sorpresa!

LOMA TENNIS CLUB

¡La más agradable noticia!

La que tan intrigada tenía a mis lindas amiguitas, (¿verdad, Pastorita?) y que será por todas recibidas **alegremente**, originando lindísimas sonrisas.

El caballeroso Presidente, mi consecuente amigo Eliseo Guzmán, galante con las damas siempre, ha accedido a anticipar los **te-danzant**, invocándole peticiones de lindísimos labios femeninos.

¿Cuándo el primero? Nada menos que el próximo sábado, cuando dije que serían en diciembre!... Sólo, exclusivamente para las familias de los socios. Preferentemente estos **te-danzant** tendrán mi atención.

¡Gracias en nombre de todas, amigo Eliseo!

HOY EN APOLO

Hoy, Día de Yara, habrá matinée a la una, tanda elegante a las cinco y cuarto y función a las ocho y cuarto.

En el programa figuran una preciosa comedia, por Joseph Schildkraut titulada **Ladrón de Amores**, **Tobillos Picarescos**, por la linda Madge Bellamy.

Y **El Padre de la Criatura**, por Conrad Nagel y Edith Roberts.

Urbano del CASTILLO.

EL VUELO FRANCES DE PARIS A BUENOS AIRES

PARIS, octubre 9. — (AP). —Dieudonne Costes y el teniente Lebrix, aviadores franceses, anunciaron esta noche que saldrán a las ocho de la mañana del lunes en dirección a Sur América, iniciando su vuelo trasatlántico. Los tanques del aeroplano, un Breguet con motor Hispano Suiza, están llenos y realizados todos los preparativos de la pornada.

Los aviadores esperan hacer el vuelo en cuatro etapas: París-San Luis de Senegal-Natal-Río Janeiro-Buenos Aires. Hoy consideraban propicio el tiempo y no esperan encontrar dificultades, ya que su aparato ha sido probado largamente con anterioridad. El aeroplano se llama "Nungesser-Coli", en memoria de los dos intrépidos aviadores que perecieron intentando la travesía aérea París-Nueva York.

PIANOS ALEMANES

GROTRIAN-STEINWEG

GÖRS & KALLMANN

RÖNISCH-GRUNERT

HUPFELD-GOTHA

AGENTES EXCLUSIVOS

VDA. DE CARRERAS Y CIA.

PASEO DE MARTI 115.- HABANA.

Pronto Apertura

Fotografía GOYA

10 de Octubre 464

Frente al Teatro Tosca

¿Va su hija a la escuela con regularidad?

Muchas muchachas faltan a la escuela algunos días de cada mes por enfermedad, lo que, en la mayoría de los casos, es innecesario porque tanto las jóvenes como las mujeres de edad, pueden fortalecerse con el Compuesto Vegetal de Lydia E. Pinkham.

Los muchachas que sufren de agotamiento, insomnio, nerviosidad y falta de apetito, recobrarán nueva fuerza y vigor con el

Compuesto Vegetal de Lydia E. Pinkham

Su hija merece lo mejor en la vida.

Exija este empaque.

De venta en todas las farmacias.

M.E.C.D. 2016

NOVEDADES, ARTES

LECTURA AMENA

MODAS Y PASATIEMPOS

Una Oración y un Recuerdo..

Por corta que sea la ausencia de los patrios lares, ¡son tantos los cambios que nos sorprenden! Unos venturosos. Otros que dejan el alma suspensa y entristecida... Amigos que se fueron y que nunca más cambiarán siquiera una mirada de reconocimiento en el constante correr de los días.

Una oración y un pensamiento para todos.

Una en particular de estas desapariciones eternas, por tratarse de respetabilísima familia, que forma hoy a la cabeza de la sociedad cubana, ocupa el primer lugar en nuestro sentimiento. El General Machado, nuestro admirado Presidente y su estimada familia sufrió de nuevo el más grande de los infortunios con la ausencia eterna de su buen padre. ¡Pérdidas estas que no tienen lenitivo! Sólo el tiempo y la piedad pueden aliviar tamaña pena. Y el convencimiento de que se cuenta con la simpatía de los amigos.

Aunque un poco tarde, por encontrarnos lejos y bastante incomunicados con Cuba en los infaustos momentos del duelo, enviamos la más sentida expresión de nuestra condolencia al señor Presidente de la República, el popular y querido General Machado y a su distinguida familia, a quienes deseamos larga vida.

Con un ramo de las más fragantes flores para los eternamente desaparecidos...

Herminia PLANAS.

CASCABELES Y FLORES

Por la Doctora HERMINIA PLANAS

Hay cierta alegría amarga en la decisión del retorno a la casa.

El **home, sweet home,** nos atrae con sus comodidades, afectos y recuerdos pero la tierra hospitalaria que nos recibió amorosa por el tiempo que quisimos ser su huésped, los amigos obsequiosos y corteses que no omitieron detalle para hacernos grata la estancia en su país, las deliciosas horas gustadas en amena compañía o agradables fiestas, marcaron profundamente su surco en el sentimiento. Por otra parte, la vuelta al terruño es un regreso al deber, a las obligaciones cotidianas, a las mil atenciones que reclama la vida en su complicado mecanismo. Pues aunque combinamos en el paseo el cumplimiento de la comisión con que fuimos honrados, siempre es descansar, el cambio de labores. La gentileza y cordialidad que nos dispensaron las autoridades escolares de México, hicieron en extremo grata la tarea aceptada voluntariamente. El deseo de contribuir con observaciones personales e interesadas al mejoramiento de la condición actual de la enseñanza en Cuba, fué otro aliciente y no el menor. De lo poco que puede apreciarse a primera vista —que donde hay mucho que ver, no basta con "un vistazo"— comprobamos que la enseñanza pública en México dispone de factores principalísimos y decisivos, como son: numerosos locales, vastos y bellos para sus escuelas. Algunos de ellos hermosísimos edificios fabricados expresamente con todos los adelantos de la pedagogía moderna. Muchas de las veces son espaciosos e históricos conventos adaptados a las necesidades de la Escuela y saturados de un ambiente de suntuosidad y belleza que influye necesariamente en el cultivo general del educando. Exhuberantes bosques convertidos en verdaderos "jardines de la infancia", kindergarten, donde los tiernos niños juegan y se divierten regocijados, atendidos con tierna solicitud por jóvenes maestras que semejan bellas hadas de aquellos jardines de infantes.

El material escolar en abundancia, es otro factor de capital interés. En todas las escuelas que visitamos, los estudiantes trabajaban con material proporcionado por el departamento de Educación y Bellas Artes. Hay un marcado interés en México por desarrollar el sentimiento artístico popular en sus varias manifestaciones.

El niño y el obrero, sin distinción de sexo o condición, concurre voluntariamente a locales —como la Escuela de Escultura y Talla directa (en madera) donde se les provee de grandes bloques de piedra o granito para labrar sus obras a golpe de cincel; de abundante arcilla o barro para modelar (los principiantes) las figuras de observación personal. El vastísimo patio del antiguo convento de la Merced, donde está instalada esta escuela popular de Arte, está dotado de numerosas y grandes jaulas de animales vivos y bien cuidados por los mismos alumnos, para servirles de modelos en sus diversos trabajos. Otros raros ejemplares tienen sus casitas adosadas a los muros o están atados para mayor seguridad, como sucede con algún lobo y otros animales de pocos amigos.

Para la talla directa (relieve) disponen de bellas y fuertes maderas en las que labran con notable destreza e inspiración, esas mismas figuras de animales en originalísima composición con plantas y flores de la tierra. (Todo debe ser puro mexicano, parece ser la consigna).

Las herramientas y útiles de enseñanza, propiedad de la escuela, son cuidados y conservados con solicitud por los mismos alumnos, que también tienen gusto en atender al sostenimiento de los animales que sirven de modelo. En los momentos que nos recreamos viendo trabajar a los estudiosos muchachos, tallaban en madera una puerta con figuras maravillosamente cinceladas, composición y dibujo de los pequeñuelos que llevaban a cabo la obra. Muchachos de doce y trece años poco más o menos. Antes concibieron y realizaron su composición en tableros de arcilla o de cera.

El labrado en piedra es maravilloso. Actualmente hacen focas, ídolos y otras figuras de granito para una linda fuente que adornará el centro del inmenso patio.

¿Cómo pasar por alto el recuerdo de una chiquitina del pueblo —mestiza— de ocho años, morena y delgaducha, descalza y seria, cincel en mano, en la diestra y un martillo, concentrada y seria frente a un block de piedra más grande que ella? Un pétreo armadillo descansa indiferente en su jaula, cerca de la pequeña artista, que a cada golpe decidido de sus instrumentos va haciendo surgir la imagen del animalito. Para esta criautra no hay nada de extraordinario en que ella retrate al armadillo a golpe de cincel en la dura piedra. Los inmensos claustros o corredores que circundan el patio, llenos están de estos artistas espontáneos y laboriosos, que de lo menos que se preocupan es de llevar zapatos y mucho menos, medias. No hay en ningún otro plantel de enseñanza, habiendo podido observar que este tampoco separación de sexos aquí ni pueblo es generalmente menos nervioso que el nuestro, por lo que reina más completa disciplina. También se advierte afán de conocimientos y perfeccionamiento en todos los órdenes.

Estos mismos amplios y bien dotados locales de instrucción primaria, secundaria o de bellas artes, son invadidos de noche por obreros de ambos sexos, deseosos de ilustrarse o mejorar sus condiciones de vida. Suministrándoseles también el material necesario para la enseñanza y maestros competentes y entusiastas.

¿Qué más? ¡Ah! sí, a más de locales y material de enseñanza, dispone la escuela mexicana de un ejército considerable de maestros, haciendo posible de ese modo que cada clase tenga un número razonable de alumnos, evitando el hacinamiento, facilitando la disciplina y dando oportunidad al profesor para prestar más atención individual a sus discípulos. Tampoco hay concentración de materias en cada cátedra o a cargo de un mismo profesor, por lo que éste puede especializarse y dedicar toda su atención a la materia a él encomendada.

Por ejemplo, el dibujo (que es de mayor interés para nosotros) está dividido según sus distintos aspectos. Hay la clase de dibujo constructivo, con su maestro y aulas **ad-hoc** donde no se estudia otra cosa.

El dibujo decorativo tiene su profesor o profesora que no atiende otra enseñanza más que esa de su especialidad. Así con el dibujo natural.

El modelado en arcilla, parte aquí de la Cátedra de Dibujo, así como la caligrafía y la metodología de esas enseñanzas, se enseñan en locales completamente ajenos y con profesorado distinto que tal vez ni se conocen unos a otros.

Clases que se desarrollan, como llevamos dicho, en salones, patios, jardines, bosques, etc., perfectamente acondicionados para el caso. Así con las diversas materias del programa de enseñanza oficial.

Comentando el caso con nuestro buen amigo el doctor Kiel, organizador que fué de nuestras Escuelas Normales, haciendo comparaciones y como le reprocháramos el acumulamiento de asignaturas en una sola cátedra, nos contestó que el presupuesto de instrucción pública no permitió hacerlo de otro modo.

Por eso es, que no nos retractamos de asegurar que el gobierno mexicano demuestra ser muy patriota al prestar preferente atención a la escuela pública, dotándola de todo lo necesario por sobre otros gastos de interés general en la nación.

En fin, lectores, que empezamos estos **Cascabeles** con el propósito de hablar algo del viaje de regreso a Cuba, de la infame comida que sirven en el tren —además de ser muy cara— de la no mejor suerte tenida en el vapor... y hétenos aquí engolfados, rindiendo, como quien dice, un informe oficial de educación.

Mil perdones por esta vez, porque si empezamos a arreglarlo, nunca se acabaría, y... sería peor el remedio que la enfermedad.

Valga la buena intención.

EL PRECIO DEL SILENCIO

(Por FEDERICO BAUTET)

Hombre de gran talla, de bigotes grises y de mejillas pálidas, llevando el monóculo altanero, el señor Ermida, con su habitual cortesía, correcto y majestuoso, despidióse de su esposa acabando de almorzar.

Cuando el esposo partió, la señora Clara de Ermida salió del gran salón severo y suntuoso. Donde las miradas de los retratos familiares parecíanles perspicaces y reprobadoras. Subió a sus habitaciones y, sola, releyó la carta recibida por la mañana. La angustia sofocábala violentamente ahora que no tenía que esforzarse por ocultarla a su esposo ni a los criados... ¡Lo que ella temía desde años atrás, iba, pues, a suceder!... ¿Era verdad?... ¿No se preocupaba en vano?... Miróse en un espejo, y tuvo lástima de sí misma; lástima de su faz de linda mujer elegante a quien la emoción había palidecido y demacrado casi.

De pronto, en sobresalto de valentía, tomó una gran resolución. No esperaría al desconocido que le había escrito. Le probaría así, si venía por lo que ella pensaba, que no le temía. Llamó a su camarera, y cinco minutos después salía a pie.

Así ganó el bulevar de San Germán y atravesó el puente.. En su barrio lejano que ella no conocía, vió en un gran reloj que eran las cuatro menos diez..

Entonces tembló. El terror la volvió a poseer... Aquel hombre iba a llegar a su casa... Tal vez la esperaba ya...

La dama hízole seña a un taxi. Quería regresar a su casa... Saber... Todo era preferible al horror de la incertidumbre.

El automóvil detúvose en la puerta de la vieja mansión. La pasajera bajó de prisa.

—Ese señor está esperando a la señora desde hace rato y dice que lo recibirá— expresó el mucamo en el vestíbulo, presentando una tarjeta y agregando:

—Lo he hecho esperar en el saloncito contiguo a la biblioteca.

Clara de Ermida había leído en la tarjeta estas palabras: "Señor Bedul", sin otra indicación. Era el mismo nombre que firmaba la carta.

—Está bien —dijo la dama—ya voy.

Así como estaba, con abrigo y sombrero, fué al saloncito cercano a la biblioteca, donde solía recibir a sus proveedores. Allí vió a un señor alto, pálido y calvo, que aguardaba de pie, inmóvil. El hombre la miró sin hablar.

—¿Es usted quien me escribió? —dijo la dama, esforzándose en vano por parecer ecuánime. —¿Qué desea usted?

—Estimada señora —dijo Bedul, con una voz melosa.— Se trata de una criaturita... que está en pensión en Versalles...

La señora de Ermida sintió un escalofrío. Sus temores eran fundados.

—Por su emoción, señora — continuó Bedul,— veo que la situación es la que yo creía. ¡Resumámosla! En Versalles, en una pensión bastante decente, dirigida por las señoritas Pose, se encuentra desde hace tres años una niña de nueve a diez años de edad, que se llama o que llaman Cecilia Lamiz y que es o que se dice ser, huérfana. Todos los meses una dama elegante que se hace llamar señora Armanda, pero que pertenece evidentemente a la más alta sociedad, va a ver, bastante misteriosamente y con precauciones pueriles, a esa niña de quien es, o dice ser, la madrina. Las señoritas Pose encuentran, naturalmente, muy bien esas cosas, pues es posible que el precio elevado de la pensión les convenga y obligue a la discreción. Una persona empleada de ellas ha tenido ciertas curiosidades; pero las sospechas son hasta ahora vagas e imprecisas. Esa persona era costurera del pensionado y llamábase señorita Lején..... Digo, fíjese usted, "llamábase"", por que actualmente la señorita Lején se llama la señora de Bedul. Desde luego, ella me ha confiado sus sospechas, y yo me he sentido vivamente interesado. Cuando uno es pobre, cuando uno ha sufrido, cuando uno está obligado a ocuparse de

(Continúa en la pág. CATORCE

LINDOS VESTIDOS PARA EL INVIERNO

1.—Vestido de terciopelo. Chaleco y puños combinados con georgette.—2. Vestido de terciopelo. Falda interior, cinturón y adorno de las mangas, de creppe de Chine. Bordado metálico.—3.—Traje compuesto de bolero de seda lustrosa y falda sin brillo. Bordado de cuentas y grupo de pequeños pliegues completan el adorno.—4. Vestido-túnica de Creppe de Chine de lana (propio para viajes). Adornado de seda escocesa. Sombreros pequeños y calzado de charol.

Las Mujeres y el Sufragio

Teníamos ya concejales y hasta alcaldes femeninos. El reciente Estatuto provincial hace a las mujeres electoras y elegibles par las diputaciones. En la vecina Francia aún no se ha llegado a tanto. La Cámara de 1919 concedió a las hembras el derecho de votar en las elecciones municipales; pero el Senado rechazó el proyecto. La Cámara de 1925 no rehusa el proyecto, más busca especiosos motivos para diferir su aprobación.

En todas partes se han aducido las mismas razones en pro y en contra del derecho electoral de las mujeres. Agotada la controversia, el feminismo triunfa en todas partes. La Cámara de los Comunes tiene hoy cuatro damas —entre ellas Lady Astor, y la duquesa de Atholl—, después de haber contado seis en 1923. El seis por ciento de los representantes alemanes en el Reichstag son mujeres. Aunque en menor cuantía, no carecen de ellas los Parlamentos de Suecia, Noruega, Dinamarca, Finlandia. Hasta el de India posee una y cuatro los Ayuntamientos de Babayamme, Rajahmundy, Trichinaply y Tanjore.

Las concejales de América son ya incontables y numerosas las que han vencido en los últimos comicios administrativos de la Gran Bretaña.

Los alcaldes de ocho ciudades pertenecen al sexo bello. Glasgow ha nombrado a dos jóvenes jueces en el Tribunal de Policía; Budapest ha introducido a tres en su Cuerpo de Seguridad, y la doctora austriaca María Fischer, magistrado en el Tribunal de niños, acaba de ser designada suplente del Procurador General (Fiscal diríamos nosotros).

¿Qué más? Inglaterra hasta envía una delegada a las Asambleas de la Sociedad de las Naciones, y en la última se ha visto representar a Austria una señora.

Es de inspiración democrática la igualdad política entre los sexos. Primero la propugnaron las izquierdas, mientras que los partidarios tradicionales consideraron a la mujer como un ser incompleto y peligroso. **Laquens venatorum,** había dicho el Eclesiástes de sus brazos. Los detractores querían circunscribirlas a sus seculares funciones domésticas. Los defensores se prometían de su sensibilidad grandes bienes públicos: las costumbres se dulcificarían; la beneficencia recibiría un refuerzo poderoso; hasta las guerras tocarían a su fin. Antes de que pudiera concluir la discusión teórica se cambiaron las formas y los partidarios comenzaron a considerar el concurso femenino bajo la especie del interés político. Los moderados creyeron que el espíritu conservador de la mujer y su docilidad religiosa les asegurarían una considerable aportación de votos. Las extremas radicales se figuraron lo mismo viendo a sus compañeros vehementes y revolucionarios en los mitines y manifestaciones. Pero entre unos y otros bandos estaban los intermedios —quizá más numerosos— calculando sus probables pérdidas. Eso hacen ahora las fracciones que ocupan el Poder en Francia.

Si se consulta individualmente a sus miembros, casi todos son favorables a la concesión del voto a las hembras; pero ya que carecen de razones para negarlo, quisieron demostrarlo temiendo que los comicios de mayo les sean adversos.

¿Y hay suficientes motivos de temer? Las experiencias de los otros pueblos son poco decisivas para esperar notables cambios de la intervención femenina en la vida pública. Si en las grandes consultas nacionales ha habido mudanzas se ha debido a las grandes corrientes de la opinión —en Inglaterra el triunfo de los conservadores; en Alemania el de los nacionalistas, con un posterior aumento de las izquierdas—; pero nadie piensa que esas oscilaciones se deben a las electoras. Estas se manifiestan en todas partes animadas de los mismos sentimientos que los hombres, y la guerra última ha demostrado a los periodistas que no pueden contar con ellas.

En los momentos difíciles fueron tan resistentes como el otro sexo, y ante los dolores y la sangre no fueron más exorables.

En Rusia formaron regimientos armados. Treinta de ellas surcaron hoy los aires cabalgando en los férreos pegasos y a la japonesa Skigengo se la ha visto hace poco ascender hasta las nubes para bombardear a los enemigos de Chang-Tao-Lin.

Sólo un cambio se ha notado con el ingreso en la vida pública de la mujer. Para unos será un defecto y para otros virtud.

Las que tanto declamaron en los mitines y alarmaron en las manifestaciones se han vuelto mudas al obtener la representación. Ni en los Parlamentos ni en la Sociedad de Naciones desempeñan muy lucido papel.

Así, hay quien dice, irónico: concédanseles todos los derechos políticos y que ellas nos hagan el favor de no ejercer ninguno.

M. CIGES APARICIO

Siluetas de Ahora

Por Mary MORANDEYRA

En algunas generaciones actuales se nota sin gran esfuerzo que el primitivo árbol nació y vivió sin la suficiente agua, y con la necesidad de una fructificadora tierra de la que pudieran esperarse retoños vigorosos...

Da pena ver, como en ese copioso número de matrimonios que nacen prematuramente sin saber por qué, ignorantes no por que carezcan tal vez de intelectualidad, sino por el limitado número de años, que jamás dieron experiencia... El amor y el matrimonio debe practicarse en plena juventud, pero consciente... De ahí que nazcan hijos mal guiados, lastimosamente lanzados por derroteros que jamás prefirieron en su íntima evocación...

El chico, que con toda la fuerza de sus doce o quince años, siente en sus venas la necesidad, o escucha el grito de su alma notando que la medicina es la decidida carrera indicada para su temple, se encuentra con el triste anochecer de que los padres por falta de apreciación, lo lanzan en una tourné artística... Y todo por el estilo; van al unísono desenvolviéndose en la inquieta velocidad de los días, las torcidas existencias... El árbol que aquí significa la vida, no pasará nunca de ser una debilucha rama insensible...

¿Culpable ellos?... No; culpable solamente esa gama lastimosa de progenitores que con sus años de mundología y estudio, dejan ganar un peldaño siquiera en la interminable escala de un vida incierta, a sus pobres inocentes irresponsables...

MARY

HUMORISMO

En la escuela. El maestro. ¿Qué forma tiene la tierra?

El muchache se queda pensando.

Repite el profesor. Pero chico, ¿qué forma tiene mi cabeza?

El alumno. La de una calabaza señor...

—¡Mamá! ¡Mamá! ¡Se ha escapado el canario!

—¡Claro! ¡Si está la jaula de par en par! ¿Quién la ha abierto?

—Yo.

—¿Para qué?

—Para que se ventilara.

Justicia.

—Señor tacaño: yo trabajo tanto como Méndez y no me parece justo ganar $30.00 menos que él.

—Tiene usted razón y para que vea mi imparcialidad, a partir del día 1o., Méndez ganará $30.00 menos.

Para Ellos y Para Ellas

CONSULTORIO POR LA DOCTORA HERMINIA PLANAS

Calle 15 Número 468, entre 10 y 12, Vedado- Habana

PUDIERA SER

Es inexorable, bien amado,
con este pobre corazón abierto,
que se desangra...
Pero ten cuidado:
no sea que te nazca un impensado
y cruel amor por mí, después de (muerto!
Porque entonces será vano tu grito
ante la eternidad trágica y honda...
Restituída mi mente al Infinito
y deshecha en su hueco de granito
mi carne...! quizá el viento te res- (ponda.

Amado NERVO

HORTENSIA

La tienda que está en Obispo esquina a Compostela, llamada Le Printemps, tiene una magnífica colección de manteletas con flecos, medios mantones y mantones enteros. También están para recibir la última expresión en chales. Creo que ésto sería lo más propio para el presente que desea hacer. No le aconsejo los pañuelos de hombros porque es moda que ha de pasar pronto y como a la vez su costo es subido, no es cosa de dejarlo de pensar. El abanico tiene que ser realmente de buen precio, para que llegue a lucir fino. Determínese por lo primero.

ESTHER

Muy reconocida también a sus bellas palabras, celebrando haber logrado interesarla. ¿La impresión que me deja su cartica? Muy agradable, con la sensación de que procede de una joven culta, moderna, progresista y franca. Linda, desde luego, pues con ser joven ya tiene bastante.

DE PASTOR A ARTISTA CELEBRE

Han llamado grandemente la atención en París dos piezas de escultura que de repente han colocado a su autor, un desconocido hasta aquí, en el pináculo de la gloria.

Está de moda asombrarse ante las producciones de Pablo Dardé, que tal es el nombre del ya célebre escultor.

De humildísimo origen, Dardé fué pastor. Mientras cuidaba sus ovejas y borregos, tallaba en las rocas de las Cevennes figurillas y caprichos, y en su casa, en las horas de asueto, grababa en zinc con una afilada aguja de tejer medias. Un día, uno de esos buenos Mecenas que por fortuna aún no se han agotado lo mandó a París y se lo recomendó a Armando Dayot, y la suerte de Dardé quedó fijada. Dos son las esculturas que ha presentado el artista: la una es un fauno colosal, un gigante racional posible, de espalda estrecha, con patas de cabra, con enormes manazas y brazos desmesuradamente largos como los cuadrumanos. El dorso los brazos nudosos, las manos, son un prodigio de escultura. La expresión de la cara, entre dos orejas grandes y puntiagudas, es una maravilla de ironía de alegría infantil un poco bestial. El pelo es rizado, ondulado, y el conjunto enérgico.

La otra escultura es un trozo delicado y perfecto. La titula "Eterno dolor", y es una cabeza coronada de serpientes. El artista se ha inspirado en un pasaje de Dante.

Es la cabeza de la mujer, cuya fría e insensible belleza martirizó a muchos corazones masculinos; arrancada del cuerpo, está destinada al infierno. El asunto es curioso más que seductor, y su factura es de una perfección y de una maestría sorprendentes.

Parece ser que el gobierno ha querido comprar el fauno para colocarlo en Versalles; pero no lo ha podido conseguir, por ser un encargo.

MENTORA

No comprendo bien si es esa su firma. Tampoco conozco por experiencia el resultado de esas píldoras, pero mi impresión es que al menos serán inofensivas, porque toda mi vida las he oído recomendar mucho. Parece que se venden bastante. Tal vez sean buenas, pero, ya le digo, las desconozco.

Respecto a la afición de su esposo por el baile, puede ser que en nada afecte el cariño que le tiene, como él le dice. Piense que pasa la semana trabajando y que sólo ese día busca descanso y esparcimiento de ese modo. No creo que la ofende en nada. ¿Por qué no es buena camarada y lo acompaña y baila también? Sea "sport", como dicen las americanitas. Muchas felicidades les deseo.

TRES EDADES.

—Adolescencia, ries; ¿por qué?
—Porque voy a amar.

* * *

—Juventud, estás seria; ¿por qué?
—Porque amo.

* * *

—Vejez, lloras; ¿por qué?
—Porque he amado mucho

Gastón PUJOL

CONSERVADOR

Se devuelve la flexibilidad a un impermeable endurecido, exponiendolo durante algún tiempo a los vapores amoniacales en una atmósfera cálida. También es muy útil el empleo de un baño de agua muy caliente o la acción de vapor. Pero si por la calidad del impermeable no se obtiene buenos resultados con lo anterior, se impregnará con bencina la cara engomada de la tela, valiéndose de una esponja, y se le da luego una mano de glicerina. Se deja húmedo algunos momentos y luego se seca con algodón o con un paño de lana.

EL ARTE

El arte, síntesis de la belleza y suprema expresión del sentimiento, es manantial inagotable en cuyas cristalinas aguas beben los que están sedientos de ideal y de consuelo.

La naturaleza, infinita en sus manifestaciones, no prodiga a todos los seres humanos en igual forma sus bellezas; sólo los que nacieron con el don supremo de ser artistas pueden sentirla y sorprenderla en sus secretos. El arte ennoblece el espíritu, lo eleva y es, además, un consuelo verdadero para todos los dolores que oprimen el corazón; nunca traiciona y siempre es pródigo en dulzuras y en olvido. Absorbe y su aliento purificados envuelve a las almas en un ambiente de ensueño. El arte es ritmo, es color, es armonía y ser artista sincero, es ascender gloriosamente en pos de la Verdad y la Belleza supremas.

María R. Vergara.

GOLOSA

Jamón con champignons.—Se cortan lascas de jamón crudo, muy delgadas, y se fríen rebanadas de pan sin corteza en manteca, trufas y champingnons, se cubre el fondo de la tartera con un poco de manteca, se coloca el pan frito y sobre éste, alternando, lascas de jamón, trufas y champignons, se cubre todo con polvo de pan rallado pasado por tamiz y se cocina al horno.

Jamón frito.—Se leva bien el jamón, se parte en lascas, se echa en agua hirviendo dejando que dé tres hervores; se saca y se echa en agua fría, repitiendo esta operación tres veces en distintas aguas; se enjuga bien con una servilleta y se envuelven las lascas ligeramente en harina de Castilla; se fríen en mucha manteca y muy caliente. Se sirve con rebanadas de pan frito y huevos duros.

Pudin de jamón.—Se hace un buen picadillo de ave o de carne de puerco poniéndole huevos duros, un poco de miga de pan mojado en caldo, aceitunas y pasas y cocinado en un sofrito de mantequilla con cebollas picadas, perejil, nuez moscada, sal y pimienta. El jamón se parte en lascas; en un molde engrasado con manteca se colocan lascas de jamón, el picadillo, otra vez lascas de jamón, pepinos, cebollas de encurtido, petits pois y polvo de pan rallado y se cocina al horno.

RAZON OBVIA.

—Pero ¿es que te ha sucedido algo grave, para que se te haya puesto blanco el cabello en un mes?

—Y tan grave como que he dejado de teñirmelo.

Matilde, la doncella de la señorita Amalia, tenía por costumbre limpiarse la dentadura con el cepillo de su ama. Una de tantas veces que esto hacía fué sorprendida por aquélla, que la dijo:

—¡Cómo, Matilde! ¿Se sirve usted de mi cepillo?

—Señorita — contestó sonriendo—, yo no tengo asco de usted.

El Espíritu de los Adolescentes

¿Sabe usted los problemas que se agitan en la mente de su hijo durante la adolescencia?

Poco más o menos a los doce años principia la adolescencia.

A esa edad el niño comienza a tomar por práctica compararse con los demás, continuando después por pensar quién será o qué será.

¿Quiere usted que su hijo sea mañana honrado, bueno y generoso?

Traiga diariamente a él impresiones que envuelvan acciones grandes que se graban profundamente en su alma, que ya él las usará en tiempo propicio.

No se preocupe demasiado por lo que su hijo haga. Los jóvenes, por su naturaleza son impulsivos, y sus travesuras no traen sino consecuencias inmediatas.

Rodéesele de buenos ejemplos, provéasele de buena literatura, y sin hacer definiciones en la vida práctica, enséñesele el bien y los efectos del mal, que todo esto, acumulado en el fondo de su ser, dará un fruto mañana. Lo que mañana piense su hijo en el fondo, eso será.

La Felicidad

La felicidad es breve
como pompa de jabón;
es una caricia leve
que nos llega al corazón.

Es murmullo de la brisa
que nos regala el oído;
es una débil sonrisa
que muere cuando ha nacido.

Lucecilla que se mece,
que se acerca con el viento,
y después desaparece
como aquel hada del cuento.

Es resplandor de bengalas,
sueño de quimera loca,
mariposa cuyas alas
se quiebran si se les toca.

Humo que al cielo se eleva,
vaivén del agua del mar,
suspiro que el aire lleva,
melodía de un cantar.

Algo que por espejismo
se siente en el corazón,
y se deshace lo mismo
que una pompa de jabón.

Joaquín GUICHOT.

ABOGADO
J. Puig y Ventura
EMPEDRADO 17
BUFETE.

CRÓNICA DE Sutilezas
por Mari Loto

Están a la venta... Los bonitos "Nash", los elegantes automóviles de la aristocracia femenina. Véalos en Marina 16.

Se agotan los originales modelos de calzado de la bien surtida peletería "Trianón". Es la preferida por nuestras familias distinguidas. No olvide que Neptuno y San Nicolás es el rincón más "chic" de toda la Habana.

Siempre triunfante sigue Antonio Suárez, ex-repostero de Palacio. Sus helados son los únicos, y sus dulces, el delicioso néctar de los dioses. Triunfará siempre por la magnífica realidad de sus buenos productos.

DR. FRANCISCO PENICHET
GONZALEZ
Médico Cirujano
E. Villuendas 64-A. Teléf. A-8841

M.E.C.D. 2016

Victrolas ortofónicas a plazos

Si no es victor no es victrola, y si no es victrola no es ortofónica.

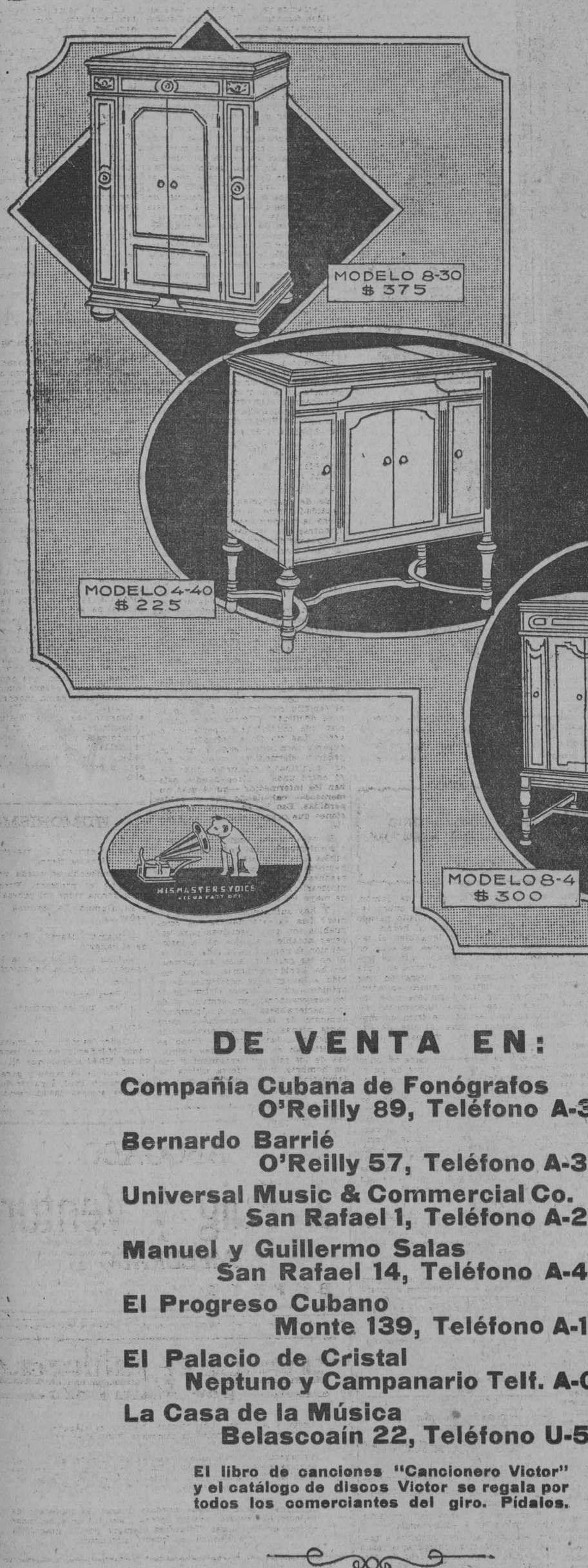

NUEVOS DISCOS CUBANOS, Ortofónicos, A $1.oc

79462—**AGUA DULCE TENNIS CLUB.** Danzón tocado con guataca. Orquesta Romeu.
QUIEREME, CAMAGÜEYANA. Danzón. Orq. Romeu.

79461.—**LA SANGRE ME LLAMA, MORENA.** Danzón. O. Romeu
ROSA ROJA. Danzón. Orquesta Romeu.

79463—**GALLEGOS SON TRIUNFOS.** Dúo dial. Regino-Colom.
LOS TERMINALES. Dúo dialogado. Regino-Colombo.

79464—**DIANA "HABANERO".** Son. Sexteto Habanero.
RECUERDOS DEL PASADO. Son. Sexteto Habanero.

79465—**LA COMPARSA.** (Lecuona.) Piano. Ernesto Lecuona.
POR FIN TE VI. 2. Danza Negra. (Lec.) Pno. E. Lec.

79466—**NOCHE AZUL.** Mariano Meléndez.
CARITA DE ANGEL. (Baby face.) M. Meléndez.

El complemento de las Victrolas Ortofónicas son los discos Victor Ortofónicos. Con ellos se obtiene el máximun de claridad en los sonidos; registra todos los matices del canto y de la música. También es importante usar agujas Victor.

DE VENTA EN:

Compañía Cubana de Fonógrafos
O'Reilly 89, Teléfono A-3128

Bernardo Barrié
O'Reilly 57, Teléfono A-3262

Universal Music & Commercial Co.
San Rafael 1, Teléfono A-2930

Manuel y Guillermo Salas
San Rafael 14, Teléfono A-4368

El Progreso Cubano
Monte 139, Teléfono A-1959

El Palacio de Cristal
Neptuno y Campanario Telf. A-0315

La Casa de la Música
Belascoaín 22, Teléfono U-5458

El libro de canciones "Cancionero Victor" y el catálogo de discos Victor se regala por todos los comerciantes del giro. Pídalos.

DISTRIBUIDORES PARA CUBA: VIUDA DE HUMARA Y LASTRA S. EN C.

MURALLA 83 Y 85. TELS. A-3498 Y M.9093

ESTUDIO VALLS

M.E.C.D. 2016

EN EL BANQUETE DE HOY, EN CAMAGUEY, HABLARAN LOS ....

(Viene de la pág. PRIMERA)

las niñas de los colegios formadas, saludaron a los visitantes.—**POLO**, Especial.

EL DOCTOR VAZQUEZ BELLO POR MEDIACION DEL EMBAJADOR DE CUBA EN MEXICO SE INTERESA POR UN PERIODISTA

ANTILLA, octubre 9.—DIARIO DE LA MARINA.—Habana.—El doctor Vázquez Bello ha dirigido un cablegrama al Embajador de Cuba en México, interesándose a favor de la vida del periodista Pallavicini ,cerca del Presidente Calles, y del Presidente de aquel Congreso.

Hizo la petición en nombre de los periodistas de la comitiva y en el suyo.

Los señores De Para y La Rosa, figuran en la comitiva declarados partidarios del cooperativismo que antes de este momento combatieran.

VIAJEROS QUE REGRESAN A SANTIAGO

PRESTON, octubre 9. DIARIO, Habana. En Antilla abandonaron la comitiva el senador Duque de Heredia, el señor Stinger y Juan Manuel Alcorcha, pariente del gobernador Barceló.

VISITAS A LA COLONIA ESPAÑOLA, LICEO Y SOCIEDAD ATENAS

En la visita que se le hizo a la Colonia Española, el Presidente de esta institución en persona dió la bienvenida al general Machado, pronunciando unas cálidas y elocuentes frases, diciendo entre otras cosas: "el corazón y los brazos de los españoles están con Cuba y con su admirable gobierno".

El general Machado contestó al Presidente de la Colonia Española elogiando a los españoles y a su joven Rey, que ha prometido visitar esta Isla, donde se le demostrará el afecto y simpatía con que cuenta el ilustre monarca español.

El General Machado y su comitiva fueron obsequiados exquisitamente con un buffet y un (ponche de champán.

Visitaron también el Liceo y la sociedad de color Atenas, en la que hablaron algunos, haciéndose notar que en pasada fecha, cuando el gobernador liberal, señor Barceló visitó dicha sociedad los conservadores no asistieron a la recepción; lo mismo sucedió cuando el señor Bravo Acosta visitó a Atenas, que tampoco los conservadores asistieron a la fiesta; y ahora, en la visita del General Machado han acudido elementos de todos los partidos políticos para agasajar al gobernante ilustre Este hecho se califica de hermoso triunfo de la cordialidad cubana.

El general Machado con breves pero elocuentes frases agradeció las atenciones que con él tuvieron, y pidió la cooperación de todas las personas presentes para la obra de reconstrucción nacional que realice.

VISITA AL CENTRO DE BRACEROS

El Presidente de la República no pudo asistir personalmente al Centro de Braceros pero comisionó al señor Felipe Vals y al Brigadier Lores para que, en su nombre, visitaran esta institución.

Y así lo hicieron.

AEROGRAMA DEL VICEPRESIDENTE LA ROSA AL PRESIDENTE CALLES

El Vice-presidente de la República, don Carlos de la Rosa ha dirigido al señor Presidente de México, general Plutarco Elías Calles, el siguiente aerograma:

"Lamento profundamente la situación de ustedes en esa, comprendiendo que usted no tiene más remedio que proceder con mano fuerte y enérgica: sin embargo, en mérito de mi buena amistad con usted, permítame interceder por la vida del señor Palavicini, en gracia a su renombre como periodista y sus estrechos vínculos con mi país. Cordialmente. La Rosa, Vice-presidente de la República".

LA ENTRADA EN EL MUELLE DE PRESTON

A las doce y veinte se verificó la entrada triunfal en el muelle del Central Preston, de la United Fruit Company.

Representantes de esta compañía, las autoridades locales, varias comisiones, el pueblo en general y representaciones de sociedades, dieron la bienvenida al Presidente de la República y a su comitiva.

Mientras desembarcábamos, todos los barcos que engalanados se hallaban surtos en el puerto saludaron con sus sirenas al general Machado.

Las locomotoras y los pitos del central Preston, ensordecieron el espacio con sus vibrantes sonidos.

VISITA AL BATEY DEL INGENIO

El Presidente de la República y su comitiva se dirigieron acompañados por los directores del Central Preston, al Batey del Central, que es un modelo en su clase, donde existen cómodas viviendas, con todo el confort y las cuales albergan más de tres mil personas, en tiempos de zafra. Al pasar el Presidente de la República y su comitiva fué saludado entusiásticamente por una muchedumbre compacta que [illegible] a recibirlo.

CABLEGRAMA DEL ADMINISTRADOR GENERAL DE PRESTON AL PRESIDENTE DE LA REPUBLICA

El Presidente de la República pasó a la casa del Administrador del ingenio, que es una preciosa vivienda, instalada junto al mar, donde fué espléndidamente atendido por el Administrador interino, señor Luis Esquiler, leyendo un cablegrama de salutación que desde la ciudad de Boston, le dirigió al Presidente de la República el Administrador General de las divisiones cubanas de esa empresa. El cablegrama dice así:

"La United Fuit Co., se complace con la visita de vuestra excelencia a Preston. Mr. Gutter, nuestri presidente; Mr. Chittenden, Vice-presidente de producción y yo, le damos las más expresivas gracias por la visita y nuestra más cordial bienvenida. Siento muchísimo no estar presente para saludarle personalmente y levantar mi copa por su bienestar y felicidad personal. A. W. Chuyler".

CONTESTACION DEL PRESIDENTE

El General Machado, contestó a tan gentil saludo dando las gracias y asegurando que tenía verdadero gusto y deseo de visitar el Central Preston y que su Gobierno estaba dispuesto a ayudarlo con gran interés diciendo también que se encontraba satisfecho de la actuación de tan importante empresa.

Habló, al final, el Administrador del Central Boston, que se halla cercano al Preston, y que pertenece a la misma compañía, Mr. M. M. Haroll Harty, quien dijo emocionado, en correcto español, que había tenido el gusto de conocer a cuatro presidentes de la República de Cuba y ahora el placer de conocer al General Machado. Mr. Haroll Harty lleva en Cuba 28 años de residencia y es hijo adoptivo del municipio de Banes. Felicitó al general Machado por su magnífica obra de gobierno y por el impulso que le ha dado a las obras públicas, refiriéndose en particular a la Carretera Central, que convertirá a la Isla de Cuba en un emporio de riquezas.

VISITA AL CENTRAL

La comitiva, acompañada del Jefe del Central Preston, recorrió luego todos los departamentos del ingenio, habiendo llamado poderosamente la atención de los visitantes el Hospital, que no se ha superado en Cuba, donde los doctores Jaime de la Guardia y Octavio Ortiz Castellanos tuvieron cumplidas atenciones para los visitantes. El Hospital tiene cabida para 150 enfermos y su labor quirúrgica es la más intensa.

El doctor Laguardia acaba de aceptar la distinción que le hace su país, Panamá, comisionándolo para que lo represente en el próximo Congreso Médico Nacional Cubano, que se ha de celebrar en el mes de diciembre.

El acueducto del central costó millón y medio de pesos.

Nuestro compañero en la prensa, señor J. Sánchez cooperó de una manera efectiva ha realizar la labor informativa del viaje.

A la una y media de la tarde seguimos en tren hacia Mayarí—**Antonio Polo.** Especial.

EL PRESIDENTE DE LA REPUBLICA MUY AGASAJADO EN MAYARI

GUANTANAMO, octubre 9, (vía radio), DIARIO, Habana.—Después de la visita al central Preston, llegamos en el tren de las 2 de la tarde a la playa llamada Manteca, trasladándonos en automóvil después de esta visita a Mayarí, donde se le hizo al presidente de la República un gran recibimiento.

El pueblo engalanado y grandes contingentes de caballería, organizóse en manifestación que presidió el general Machado, la cual recorrió todo el pueblo hasta llegar a la Colonia Española donde los socios con los elementos políticos le ofrecieron una hermosa recepción.

Dió la bienvenida en nombre del pueblo el doctor Angel Cabrera, quien expresó la espontaneidad de aquel brillante recibimiento y expuso su gratitud por la visita del Jefe del Estado, aplaudiendo su actuación.

Habló luego el doctor Jonas Galán, quien solicitó la construcción de la carretera de Mayarí a Cueto que abarca una extensión de treinta kilómetros.

MANUEL AZNAR HABLO EN NOMBRE DE LOS ESPAÑOLES

En nombre de los españoles de Mayarí habló el señor Manuel Aznar, nuestro director técnico, cuyo discurso mereció una grandiosa ovación, y múltiples felicitaciones que culminaron con un abrazo del general Machado.

DISCURSO DEL GENERAL MACHADO

Por último hizo uso de la palabra el general Machado quien fué entusiásticamente aplaudido.

En la Colonia Española de Mayarí se ofreció al general Machado y a su comitiva un espléndido buffet brindándose por la prosperidad de la República y del Gobierno que preside el general Machado. Se brindó con champán.

EL PRESIDENTE DECLARADO HIJO ADOPTIVO DE MAYARI

De la Colonia Española se dirigió el general Machado acompañado de la comitiva al Ayuntamiento donde se efectuó una sesión de honor en la que se hizo entrega al presidente de un título que lo declara Hijo Adoptivo de Mayarí. El Secretario del Ayuntamiento al hacer entrega del título pronunció unas frases elocuentes explicando la significación del acto y diciendo que el Ayuntamiento de Mayarí se siente en verdad honrado por la visita del Primer Magistrado.

DISCURSO DEL DR. EGUILIOR

El doctor Eguilior, Subsecretario de Justicia hizo uso de la palabra en el acto de la entrega del título, para dar las gracias al Ayuntamiento de Mayarí en nombre del Presidente de la República, por la atención y el honor que se le hacía, honor que el Primer Magistrado agradeció profundamente.

VISITA DE LOS VETERANOS

Los veteranos de la Independencia visitaron al general Machado en la Casa del Ayuntamiento.

El presidente de los veteranos de Mayarí saludó en nombre de sus compañeros al Jefe de la Nación, ofreciendo su concurso a la admirable obra de gobierno que realiza el general Machado. Bajo torrencial lluvia volvimos al tren que nos condujo al muelle del central Preston. A las seis de la tarde abandonamos la bahía de Nipe, rumbo a Nuevitas esperando llegar al puerto Tarafa a las siete de la mañana.—**Polo**, Especial.

DOBLE DEFERENCIA A NUESTRO DIRECTOR TECNICO DON MANUEL AZNAR

GUANTANAMO, octubre 9. — DIARIO, Habana. — Vía Radio. A bordo del "Guantánamo". — El general Machado hizo hoy objeto de un extraordinario honor a nuestro querido Director Técnico señor Manuel Aznar, al pedirle que, en la fiesta celebrada por la Colonia Española de Mayarí para recibir al Jefe del Estado a la que, puede decirse así, asistió la ciudad entera, contestase a los oradores hablando en nombre del Honorable señor Presidente de la República.

Con singular coincidencia ocurrió que igual propósito existía por parte de la Colonia Española de Mayarí, cuya Junta Directiva había acordado rogar al señor Aznar que en nombre de ella ofreciese el homenaje al Jefe del Estado.

Conocida esta circunstancia por el Primer Magistrado, deferentísimo, relevó al señor Aznar de su honrosa encomienda a fin de que fuese complacida en sus deseos la sociedad hispana de Mayarí.

POLO, Especial.

EL DISCURSO DEL DIRECTOR TECNICO DE "DIARIO DE LA MARINA" DON MANUEL AZNAR EN LA COLONIA ESPAÑOLA DE MAYARI

MAYARI octubre 9.—DIARIO.—Habana.—Ha producido indescriptible júbilo el discurso que pronunció el Director Técnico del DIARIO DE LA MARINA, Don Manuel Aznar, en la Colonia Española de esta villa.

Los españoles todos que residen en este término han agradecido la labor del señor Aznar desde la tribuna del DIARIO DE LA MARINA en favor de todo lo que representa grandeza para España.—**GARCIA**, Corresponsal.

El discurso del señor Aznar produjo una impresión, a cuantos le oyeron, sorprendente y determinó que todos sus párrafos fuesen terminados entre salvas de aplausos, llegando la concurrencia en algunos, enardecida, a aclamarle puesta en pie.

El general Machado, en todo el transcurso de la oración del señor Aznar mantúvose atentísimo a la fluida y vibrante palabra de nuestro Director Técnico, siendo el primero en iniciar los aplausos y abrazándolo, con afectuosa efusión, al terminar su brillante discurso.

Aunque el general Machado, en principio, tenía acordado con el doctor Pastor del Río que éste, en su nombre, contestara, sin embargo de la reconocida elocuencia y justo renombre de orador que goza el ilustre representante conservador, el general Machado —como especialísima y especial deferencia a España y a los españoles residentes en Cuba y así como al señor Aznar— se creyó obligado de relevar al doctor del Río de tan honroso cometido y quiso personlamente contestar.

Su discurso, tan vibrante como de honda emotividad, resultó sencillamente admirable.

Respecto al discurso del señor Aznar solo he oído como general, la impresión de que puede parangonarse con los más bellos pronunciados en la provincia oriental, y que cualquier gran maestro de la tribuna, enalteciéndose haría suya esa gran pieza oratoria.

Corrobora esto, el hecho de haber sido numerosas y reiteradas las peticiones hechas al señor Aznar para que reconstruya su memorable discurso, abrigando todos la esperanza que pueda realizarlo en breve el señor Aznar.

POLO, Especial.

EN EL BANQUETE DEL DIEZ DE OCTUBRE EN CAMAGUEY HABLARAN LOS PRESIDENTES DE LOS TRES PARTIDOS

VAPOR GUANTANAMO, vía Radio, Santiago de Cuba, octubre 9.—DIARIO DE LA MARINA.—Habana.—A bordo del Guantánamo. En el banquete del 10 de Octubre en Camagüey hablarán los Presidentes de los tres partidos políticos señores Cuéllar, Cabada y Vázquez Bello. El resumen lo hará el Honorable señor Presidente de la República.

Chepin Barraqué y Alfonso Roselló se separaron de la comitiva presidencial en Antilla, llegarán a la Habana, mañana lunes.

Mañana con motivo de la festividad de la patria, al izarse a bordo la bandera, la Banda tocará una Diana y el Himno Nacional.

En la noche de hoy tuvo efecto una interesante función de cine a bordo del "Guantánamo".

Se agregó a la comitiva el Jefe del Distrito Militar de Oriente con su Plana Mayor.

El general Machado presidirá la Velada que ha de celebrarse por la Unión Ibero Americana en el Casino Español de la Habana, accediendo a la invitación de nuestro ilustre compañedo señor Carricarte.—**Polo**, Enviado Especial.

EJEMPLAR OFICINA DE TELEGRAFOS LA DEL CENTRAL PRESTON, OFRECE TODA CLASE DE FACILIDADES A LOS PERIODISTAS

PRESTON, octubre 9.—DIARIO DE LA MARINA.—Habana.—La oficina de telégrafos del Central "Preston", de la que es Administrador el señor Rodríguez Tamayo, y la distinguida telegrafista señorita Paulita Palasí, han tenido las más finas atenciones con los repórteres que figuran en la comitiva presidencial, dando toda clase de facilidades a los representantes de la prensa para su labor.—**POLO**, Especial.

Hoy comienza ......

(Viene de la pág. PRIMERA)

Los datos preparados por el Comité organizador para uso de los delegados incluyen antecedentes, comentarios y soluciones propuestas para los varios extremos de la agenda.

El doctor Rowe, director general de la Unión Pan Americana, hizo hoy los siguientes comentarios sobre la conferencia:

"Las sesiones de la comisión panamericana que se reúne mañana son de vital importancia para el desarrollo de las relaciones comerciales entre las repúblicas del Nuevo Mundo. En los últimos años se han efectuado progresos en cada rama del comercio y de la industria mediante la simplificación de los procedimientos y uniformidad de los productos. Ahora bien, la simplificación y la uniformidad en cuanto a los procedimientos gubernamentales han quedado muy atrás del mundo industrial y comercial. De ahí que una de las principales tareas de la comisión que se reúne mañana será remover los obstáculos que se oponen al comercio inter-americano que actualmente existe por la complejidad del procedimiento consular. En realidad sorprende hasta qué punto se halla obstaculizado el comercio internacional por simples detalles de procedimiento. Tanto los exportadores como los importadores del continente americano son testimonio de los verdaderos obstáculos que la complejidad de los procedimientos consulares ponen en el camino del estrechamiento de los vínculos comerciales. Asuntos de este carácter sólo pueden ser resueltos por medio de comisiones técnicas compuestas de expertos y animadas del verdadero deseo de remover los obstáculos innecesarios."

La lista de delegados es la siguiente:

Luis Marino Pérez, de Cuba.
Manuel G Durand, Argentina.
Emeterio Cano de la Vega, Bolivia.
J. B. Montairo Lepato, Brasil.
Domingo Peña Toro, Chile.
Antonio Samper Uribe, Colombia.
Carlos Samper Sordo, Colombia.
Manuel A. Bonilla, Costa Rica.
Guillermo E. González, Costa Rica.
A. B. Morales, República Dominicana
José I. Seminario, Ecuador.
Juan Barberis, Ecuador.
Galfino Sánchez Latour, Guatemala.
Leonio Borno, Haití.
Luis Bogran, Honduras.
Francisco Suastegui, México.
José Solerzano Díaz, Nicaragua.
Enrique Genzier, Panamá.
Juan B. Chevelier, Panamá.
Juan Vicente Ramírez, Paraguay.
Eduardo Higginson, Perú.
Frederick T. F. Dumont y Robert L. Keiser, United States.
José Richling, Uruguay.
Pedro Rafael Rincones, Venezuela.

DERROTADO EL GOBIERNO DE NUEVA GALES DEL SUR

SYDNEY, Australia, octubre 9, (AP.) — Han terminado las elecciones generales en el Estado de Nueva Gales del Sur, con la derrota del Gobierno laborista de J. T. Lang, que desde hace tiempo venía minado por disensiones intestinas y debilitado por los comunistas. Las elecciones se celebraron el sábado y la campaña electoral fué de lo más violenta. Ya se han presentado reclamaciones por supuestos engaños y corrupción, así como por daños que se calculan en medio millón de pesos.

TESTIMONIO

Dr. Arturo C. Bosque.
Habana.

Deseo manifestarle lo siguiente: pues yo me sentía muy angustiado de un padecimiento estomacal, pues lo poco que comía no lo podía digerir; las acedías no se me quitaban, y lo poco que comía lo arrojaba, y tan mal me puse que ni dormía ni podía estar tranquilo en ningún lugar.

Una familia me aconsejó tomase su "PEPSINA Y RUIBARBO BOSQUE" y pronto quedé perfectamente bien.

Publique esta carta.
Muy agradecido, affmo. s. s.
Enrique Giner Sirera.
Echevarría, Matanzas, 25 de mayo de 1925.

8426 d-11-23

DESCUBRIMIENTO DE UN ROBO

LOS diarios de Viena cuentan un suceso emocionante. Habíase cometido un robo en el Palacio del Vizconde de Sondomir; pero, advertido a poco mandáronse cerrar todas las puertas del castillo y procedióse a la busca de los delincuentes. Cuando la policía iba a darse por vencida, un extraño olor, procedente de una armadura, atrajo la atención del castellano. Dentro de la armadura estaba el culpable. Este se lamentaba, diciendo que de haber conocido la loción "Sudoral", de Floralia, habría evitado que le descubrieran narices en lugar de ojos.

Los nuevos Depósitos para Transeuntes, que por orden del doctor Carlos Miguel de Céspedes, serán colocados hoy, 10 de Octubre, en los lugares más céntricos de la Ciudad, y cuyos Depósitos fueron construídos en los Talleres de la Secretaría de Obras Públicas. Nótense en el grabado la Tapa Oscilante, en pleno funcionamiento la que, una vez arrojada dentro la basura, cierra automática y herméticamente el Depósito y también la puerta de guillotina lateral para la limpieza del mismo. El doctor Céspedes, espera que el pueblo de la Habana, que siempre ha contribuído en gran escala a la conservación de la limpieza de la Ciudad, utilice estos Depósitos y no arroje basura a la calle

DEBIDO A UN LAMENTABLE ACCIDENTE, UN HOMBRE MATO A OTRO DE UN TIRO CON UNA ESCOPETA EN CALABAZAR

En el frontón de Cienfuegos se celebró un banquete de cuatrocientos cubiertos en honor del representante a la Cámara señor Elio Alvarez.—El Dr. Oyarzún en San Cristóbal

ESCRUTINIO DEL CERTAMEN DE SIMPATIA DE LOS TEATROS CARRAL FAUSTO

GUANABACOA, octubre 9.—DIARIO DE LA MARINA.—Habana.—Esta mañana tuvo efecto el escrutinio parcial del Certamen de Simpatía, que con tanto éxito ha organizado la empresa de los teatros Carral Fausto de esta villa. El resultado obtenido en la votación por las candidatas es el siguiente: señorita Maréa Hernández, 48,973; Nena Segrera, 45,074; Mercedes Aguila, 43,493 Paz Guilló, 947; Victoria Rodríguez, 819.—**CALZADILLA**

SE TRIBUTO UN GRAN RECIBIMIENTO AL DR. OYARZUN

SAN CRISTOBAL, octubre 9.—DIARIO, Habana.—Toda la sociedad de San Cristóbal rindió un justo homenaje al Dr. Pedro O. Sánchez Oyarzun, hijo preclaro de este pueblo y médico eminente.

Numeroso público fué a la estación del ferrocarril a dar la bienvenida al distinguido galeno. Representaciones de la industria y del comercio y bellas y distinguidas señoritas y señoras de esta localidad rindieron al Dr. Oyarzun un justo tributo de admiración y afecto.

Reciba este hijo de San Cristóbal nuestra más cordial bienvenida.

Reyes, corresponsal.

EN EL FRONTON DE CIENFUEGOS EFECTUOSE UN SOBERBIO BANQUETE DE CUATROCIENTOS CUBIERTOS. EN HONOR DEL REPRESENTANTE SR. ELIO ALVAREZ

CIENFUEGOS, oct. 9.—DIARIO, Habana.—En el amplio local del Frontón, tuvo efecto hoy un gran banquete de cuatrocientos cubiertos, cuyo homenaje fué organizado por la Asociación Liberal "Pro Buen Gobierno" en honor del popular representante villareño Sr. Elio Alvarez Ramírez, por su actuación política social. Asistieron al acto personalidades pertenecientes a todos los partidos y gran número de neutrales en política. Alrededor de las grandes mesas, anotamos al Gobernador de la provincia Dr. Vázquez Bello, al coronel Carlos Machado, varios Representantes, el Presidente y algunos miembros del Consejo Provincial, coronel Emiliano Amiel, el alcalde municipal Sr. Pedro Antonio Aragonés, el presidente del Ayuntamiento y otras autoridades locales, así como gran número de preeminentes personalidades de esta sociedad.

Hizo uso de la palabra el Dr. Manuel Cortés, demostrando la significación del acto. Abogó por que se conceda el voto a la mujer cubana, dirigiendo sus miradas a los palcos en los que daban realce a la fiesta un nutrido grupo de bellas cienfuegueras. El Dr. Trujillo pronunció un discurso, recomendando la aceptación de la reforma a la Constitución y la prórroga de poderes, considerándolas la salvación del país.

Hablaron otros comensales felicitando al festejado Sr. Elio Alvarez, por su bien ganada popularidad.

Simón, corresponsal.

EN UN ACCIDENTE PERDIO LA VIDA UN HONRADO Y LABORIOSO AGRICULTOR

CALABAZAR, Vía Baez, octubre 9. DIARIO DE LA MARINA. Habana. Este tranquilo poblado fué en las primeras horas de la mañana, escenario de un triste suceso trágico, que ha conmovido hondamente a todos los vecinos por tratarse de dos personas sumamente conocidas y estimadas.

Alejandro Catalán, español, de 28 años de edad, soltero, con instrucción, trabajador del Tejar de Ramón Martínez, disponíase como a las ocho y media de la mañana, en unión del encargado del tejar, Bernabé Sainz a salir de caza, cogiendo Catalán una escopeta de dos cañones, calibre 16, de la propiedad de Sainz, colocándole dos cartuchos con tan mala suerte, que se le escapó un tiro, hiriendo en la sién izquierda al honrado y laborioso agricultor, Gerardo Cruz, quien falleció pocos momentos despues en el portal del establecimiento del Sr. Ramón Martínez.

Inmediatamente constituyose en el lugar del suceso, el activo Jefe del Puesto de la Guardia Rural, Tomás Rangel, acompañado del soldado Manuel Abreus, practicando todas las diligencias del caso, ocupando la escopeta y deteniendo a Catalán.

Los familiares del muerto, saben qué no existian rencores entre ambos, ni que nunca tuvieron diferencias, siendo amigos estimados desde hace años.

En el primer tren conducen detenido a Placetas, para ser puesto a la disposición del Juzgado.

El occiso era casado, dejando un cuadro triste en su hogar; una viuda con cinco hijos, todos menores de diez años.

MARTINEZ, Corresponsal.

LOS REVERENDOS PADRES GUTIERREZ LANZA Y VIÑA VISITAN A ARTEMISA

ARTEMISA, octubre 9.—DIARIO DE LA MARINA.—Habana.—Hoy visitaron Artemisa los reverendos padres Gutiérrez Lanza y Viña, con objeto de instalar los aparatos para los corresponsales del Observatorio de Belén en la casa bancaria "M. Gutiérrez y Ca." Los ilustres sacerdotes visitaron la Colonia Española, donde fueron saludados por distintos elementos de la localidad.

Reina gran entusiasmo para la celebración de lafiesta de la Raza por la colonia Española. La fiesta dará comienzo a los dos de la tarde y terminará con un baile amenizado por la orquesta de los hermanos Palau.

Corresponsal.

SENTIDO FALLECIMIENTO

SAN CRISTOBAL, Octubre 9. — DIARIO DE LA MARINA, Habana. —Profundo duelo abate a esta sociedad, por el infausto fallecimiento en 'Villa Candelaria' del respetable anciano don Ramón Fernández Bode, abuelo queridísimo del Supervisor de Sanidad de esta provincia doctor Manuel Valle y Fernández, cirujano doctor Félix Valle, ambos residentes aquí donde gozan del cariño de todos y admiración la virtuosa familia Valle-Fernández, por sus excelentes dotes de bondad y nobleza.

El sepelio realizado a las cinco de la tarde de hoy resultó una grandiosa manifestación de duelo, concurriendo al mismo representaciones de todas las clases sociales, y de las instituciones radicadas en este pueblo.

El próximo domingo 16, visitará esta población el Secretario de Sanidad y Beneficencia, doctor Francisco Ma. Fernández, correspondiendo a la invitación del doctor R. Velarde, competente Jefe de Sanidad Local, y Supervisor Provincial doctor Valle, y el Representante César Madrid, los que laboran con los distinguidos elementos representativos de este término, para rendir un magno homenaje al ilustre colaborador del insigne General Machado.

Mañana quedará terminado el programa de las fiestas que se celebrarán en honor del ilustre visitante, que será extraordinariamente agasajado.

Prepáranse grandes fiestas escolares, para mañana, con motivo de celebrarse la gloriosa fecha del Grito de Yara. — **Reyes**, Corresponsal.

La festividad ....

(Viene de la pág. PRIMERA)

LA DELEGACION DE LOS VETERANOS EN GUANABACOA PREPARA GRANDES FESTEJOS

GUANABACOA Oct. 9. DIARIO.—Habana.— Con motivo de la festividad patria de mañana, la Delegación de los Veteranos de esta villa, celebrará grandes fiestas en su local social por la tarde.

CORTES.—

PEREGRINACION PATRIOTICA

A las ocho y treinta de la mañana partirá del Parque de la India la peregrinación patriótica que en conmemoración del Grito de Yara ha organizado la Institución Nacional de Patriotas. La manifestación seguirá por el Paseo de Martí acera de los nones, hasta la calle de San José; Ignacio Agramonte. Zenea, Paseo de Martí acera de los pares y General Carrillo frente al monumento del Apóstol Martí, donde harán uso de la palabra los señores Carlos Márquez Sterling, Néstor Nodarse de Armas, Evelio Rodríguez Lendián y Camaño de Cárdenas.

LA SECRETARIA DE OBRAS PUBLICAS

A las ocho a. m. se efectuará el acto oficial de tributar honores a la Bandera de la Patria en la Secretaría de Obras Públicas.

LOS CABALLEROS DE COLON

A las doce del día los Caballeros de Colón conmemorarán la efeméride patriótica con un almuerzo, en su local social de Reina 98.

LOS EMIGRADOS REVOLUCIONARIOS

A las ocho y media de la noche, en su local social, Avenida de Bélgica número 11, celebrará una solemne velada la Asociación Nacional de Emigrados Revolucionarios.

HOMENAJE AL SECRETARIO DE INSTRUCCION PUBLICA, GENERAL ALEMAN

A las nueve pasado meridiano tendrá lugar en el local del Instituto Provincial el homenaje en honor del Honorable Secretario de Instrucción Pública y Bellas Artes, que ha organizado la Asociación Nacional de Maestros y al que se han adherido todos los elementos escolares de la República.

La entrada es exclusivamente por invitación.

SESION SOLEMNE EN LA ACADEMIA DE LA HISTORIA DE CUBA

A las 9 de la noche de hoy, la Academia de la Historia abrirá sus salones de Chacón esquina a Cuba, para celebrar una sesión solemne en conmemoración del 59º aniversario del Grito de Yara y el 17º de la fundación de la Academia.

Aunque se han distribuido profusamente las invitaciones para ese acto entre los elementos oficiales; representaciones académicas; aficionados a los estudios históricos; sociedades, etc., no es requisito indispensable presentar invitación para asistir a la fiesta organizada, y así nos complacemos en hacerlo público, para conocimiento de las personas que por una u otra causa no la hayna recibido, y deseen asistir.

En esa sesión el Secretario de la Academia, Dr. Francisco de Paula Coronado leerá la Memoria Anual, en la que se dan interesantes datos de las patrióticas e intensas actividades desarrolladas por la Corporación durante el año 1926-1927; el Académico de número Ing. Sr. Juan A. Cosculluela, de sólidos prestigios científicos, dará lectura a un notable discurso cuyo tema es "El territorio cubano como vínculo de unión a través de los tiempos". y se dará cuenta del resultado del concurso correspondiente al año de 1927, entregándose al anónimo autor del trabajo premiado, la recompensa ofrecida.

LA ESCUELA PUBLICA NUMERO 5 9a. No. 19 VIBORA

Se invita a los padres de familia que tienen matriculados sus niños en esta Escuela, a los vecinos todos del barrio, autoridades, funcionarios públicos, maestros, periodistas y profesores de colegios particulares, para la fiesta literaria-patriótica que se celebrará a las nueve y media de la mañana de hoy en el local de esta escuela, con el siguiente programa.

PRIMERA PARTE

1.—Himno Nacional.
2.—Discurso de apertura por el señor J. M. Atazo, Presidente de la Junta de Educación.
3.—Poesía a Carlos M. de Céspedes, por la niña Lidia Miranda.
4.—Discurso por el doctor Adolfo Valdés.
5.—Discurso por el doctor Claudio Miranda, Director del Colegio "San Jorge" sobre el 10 de octubre de 1868.
6.—Palabras sobre fabricación escolar, por el señor Domingo S. Hernández, Director de la Escuela Pública No. 5.

SEGUNDA PARTE

7.—Correr el velo a un retrato del doctor Carlos Miguel de Céspedes, que se colocará en el aula 1a., por el comienzo de la ruta central y por las casas escuelas que construye.
8.—Discurso sobre la actuación del Honorable Secretario de Obras Púcas, por el doctor Manuez Jústiz.
9.—Discurso por el doctor Abelardo Saladrigas, Inspector Jefe del Distrito, sobre la actuación del Honorable Presidente de la República.
10.—Versos épicos, por el señor J. M. Guerra Núñez, maestro de la Escuela 77.
11.—Discursos por el doctor Jose R. Valdés Prado.
12.—Resumen por el señor Leopoldo Massana, vocal de la Junta de Educación.

TERCERA PARTE

A las 12.—Almuerzo mambí.

Amenizará la fiesta el Sexteto "El Lirio".

..**Domingo S Hernández,** Director.

ESTADO DEL TIEMPO

(Viene de la pág. PRIMERA)

EL PARTE DEL WEATHER BUREAU PARA HOY LUNES

WASHINGTON, octubre 9. (UP.) —Pronóstico del tiempo por el Observatorio Meteorológico de esta capital para el lunes 10 de octubre:

Costa Central del Atlántico: Vientos moderados del Noroeste y del Oeste sobre la región Sud; y frescos del Sudoeste, variando al Oeste, en la Norte. Parcialmente nublado.

Costa Meridional del Atlántico: Vientos moderados del Sudeste en la región sur y moderados del Nordeste. Parcialmente nublado.

Este y Oeste del Golfo de Méjico. Vientos moderados d el Nordeste. Parcialmente nublado.

Mar Caribe y Paso de los Vientos: Vientos moderados del Este en la región sur; y de moderados a frescos del Este y Nordeste en la Norte. Parcialmente nublado. Lluvioso en algunos puntos de las regiones Central y del Sur.

El Ejército ....

(Viene de la pág. PRIMERA)

de las más intensas simpatías hasta en las más humildes clases del Ejército por su rectitud justiciera y su afable cortesanía.

El Gral. Herrera ingresó en el Ejército, al constituirse en Cuba el Cuerpo de la Guardia Rural, con el grado de Capitán, ascendiendo a Comandante durante el periodo de la Presidencia del Gral. Gómez, cargo al que fué propuesto por su amigo el Gral. Machado que era entonces Inspector de las Fuerzas Armadas. De ese cargo pasó al de Teniente Coronel Cuartel Maestre General del Ejército, dando muestras de su gran iniciativa al fundar los grandes almacenes de San Ambrosio siendo premiado en esa labor con un ascenso que le otorgó el Gral. Menocal, al grado de Coronel.

Durante el periodo del Dr. Alfredo Zayas, conociendo este jefe del Estado sus cualidades morales y su caballerosidad así como la penetración que tenía del Ejército en todos sus sectores, lo hizo Jefe de Estado Mayor General, en cuyo cargo lo confirmó plenamente satisfecho el General Machado de cuya confianza disfruta en tan delicado cargo.

La llegada, pues del Gral. Herrera marca un acontecimiento de pleno entusiasmo en el Ejército que evidenciará las simpatías que tiene por su amado Jefe.

"Cuba no ....

(Viene de la pág. PRIMERA)

Manifiesta su optimismo por la labor de la Sociedad de Naciones.

Lamenta la retirada de España de la Sociedad de las Naciones. Dice que lo han sentido todos los pueblos de América, que nunca regatearon ni discutieron sus votos a favor de España.

Insiste en que Cuba no olvida su origen español. Su posición a la vanguardia de los países latinos le permitirá colaborar para ser lazo de unión entre las razas latina y sajona.

La Embajada de Cuba ofrece un banquete en honor de Martínez Ortiz, su esposa y su hijo con asistencia del cuerpo diplomático.

EL DR. MARTINEZ ORTIZ Y LA PRENSA MADRILEÑA

MADRID, octubre 9. — (AP). — "La Libertad", "El Debate" y otros periódicos dedican varias columnas a las entrevistas celebradas con el secretario de Estado de Cuba doctor Martínez Ortiz, elogiando la labor y personalidad del diplomático cubano. En las entrevistas el doctor Martínez Ortiz expuso diversos problemas de Cuba en sus relaciones sociales y comerciales con España.

En la entrevista dada al periódico "La Libertad", el doctor Martínez Ortiz, hace grandes elogios del Presidente Plutarco Elías Calles, de Méjico, diciendo que tiene del mismo un alto concepto por las virtudes cívicas que le adornan. Agregó que el general Calles fué siempre liberal y que solo desea servir a su patria, por la cual ha luchado ardientemente contra poderosos enemigos.

El precio del ....

(Viene de la pág. DOCE)

negocios mal retribuidos, tiene que ser perspicaz. Yo he seguido, pues, desde su salida del pensionado a la dama elegante que va a visitar a la pequeña Cecilia... y he descubierto así que esa dama es, en realidad, la señora de Ermida, es decir..

El hombre guardó silencio. La señora de Ermida hubiera querido hablar, pero no tenía fuerza para hacerlo. Apenas pudo no desvanecerse.

—Yo he proseguido con mucho interés mi encuesta —continuó el señor Bedul, en tono bondadoso,— y he descubierto que hace once años el señor Ermida hizo un largo viaje a América, donde permaneció dos años en misión oficial, sin que usted lo acompañara. Por otra parte, varios meses después de su partida, usted hizo un largo viaje en compañía de una vieja y discreta sirvienta... ¿Qué hizo usted de la niña antes de llevarla a Versalles? Yo no lo sé, y poco importa. Mis presunciones bastaban, y me decidí a escribirle. Está muy bien de su parte, lo declaro, el no haber abandonado a la pequeña hija secreta, yendo a verla... Pero el señor Ermida es un gentilhombre orgulloso de su apellido y naturalmente intransigente en cuestiones de honra. Ocupa una posición alta y es muy rico. Usted, por otra parte, pertenece a una familia rígida, piadosa, eminentemente respetable...La reputación de usted es irreprochable... pues no es usted de esas mundanas ligeras para quienes ciertas faltas no tiene importancia... De modo que, estimada señora, ¡vamos a entendernos! ¡Oh, yo no pido una enorme suma, pagadera al contado!.. Usted me pagará mi silencio por mensualidades... ¡Veamos cuánto por mes!

Clara de Ermida no respondió nada. Todo se le hundía en torno. Lo que ese hombre había dicho era cierto. Ella había tenido, durante la ausencia del señor Ermida, una amistad que la hubo apasionado exageradamente... pero el "amigo" había partido a las colonias donde murió sin que lo hubiese vuelto a ver... Cuando esa separación, ella se dió cuenta de la situación en que quedaba, y a fin de evitar el consiguiente escándalo, había tomado las precauciones posibles, sin resolvere a abandonar a la pequeña Cecilia, tan tierna y graciosa.

Hoy, para Clara de Ermida, su falta de diez años atrás, que había sido la única de su existencia, levantábase terriblemente al conjuro de ese hombre meloso que en sus manos viles tenía su destino.. ¿Qué hacer? ¿Pagarle el silencio?... Pero ¿no iba a ser insaciable ese miserable?

—¡Y bien, estimada señora, usted no me contesta... Dígame usted una cantidad— repetía Bedul.

La puerta abrióse. Clara se replegó contra la pared para no desplomarse, en tanto que el señor Ermida entraba...Pero ¿había oído?

—Querida— díjole el esposo, fría y cortesmente—yo me excuso de la abyección que se te ha infligido por mi culpa, y te doy gracias por tu valiente discreción.

Clara lo miró estupefacta.

—Habiendo regresado a casa por sentirme indispuesto — continuó el señor Hermida— tomaba un libro de la biblioteca cuando oí hablar aquí lo que se ha hablado...

Ermida volvióse despectivamente hacia Bedul, que parecía tan sorprendido como inquieto.

—Usted es un individuo depravado— gritó aquel caballero. —La niña del pensionado de Versalles es mi hija, nacida en mi ausencia de una amiga mía que tuve poco antes de ir a América. Habiendo fallecido la madre, a mi regreso confesé mi falta a mi esposa, quien ha tenido la generosidad de perdonarme y la admirable bondad de ocuparse de la niña en mi lugar. ¡Hé aquí el asunto! ¡Ahora salga usted de aquí, aunque lo debería hacerlo detener!

—¡Pero no lo haga, señor! Yo tengo familia que sostener! Tenga usted compasión de mí!— gimió finalmente Bedul, que se encontraba pálido.—Yo guardaré el secreto como una tumba...— y escabullóse fuera de la biblioteca y de la casa.

Clara, muda de estupor, miraba a su marido. ¿Por qué hacía él eso?

¿Por qué la había salvado así, con tanta generosidad imprevista y tal presencia de ánimo? Por qué motivo? Abnegación por ella? ¿Indulgencia por una falta vieja?... ¿O bien orgullo personal, temor del escándalo, vanidad egoista del hombre que no quiere que se sepa que se le ha traicionado?... Ella hubiérase lanzado hacia él con los brazos abiertos; pero no se atrevió...

Sin decir nada más, el señor Hermida salió de la pieza. Clara quedó sola, desamparada, asaltada por una angustia nueva, pensando en el porvenir junto a ese marido ultrajado, magnánimo, en quien ella acababa de descubrir un ser enigmático, desconocido, cuya bondad le daba miedo..

Rasgos esenciales ...

(Viene de la pág. PRIMERA)

en su finalidad docente, con todo y ser de esencial importancia. Alcanza su más alto carácter y máximo valor en cuanto tiende a saturar a los conciudadanos de ese amor que luego florece en las virtudes cívicas y patrióticas, ratificando ampliamente el viejo aforismo de que 'nadie quiere lo que no conoce'. De ahí que al enseñar a conocer nuestra historia estemos cosechando el mejor fruto de la tarea realizada por el historiador y preparamos el culto intenso y acendrado al suelo y a la tradición, merced a la saturación consciente que estos estudios operan en el alma de cada cubano.

Si cada provincia y todas las de nuestra República imitan y secundan esta loable iniciativa del Gobernador habanero la presentida cosecha será opima y sus nuevos frutos serán nueva raigambre de civilidad culta y patriotismo sereno'.

De esta guisa nos hablaba el doctor Pérez Beato, cuando hubimos de abordarle en busca de la deseada primicia informativa, accediendo en el acto a nuestro deseo con toda gentilidad y complacencia. Y percibimos en esa prístina diferenciación de los valores que asigna a la Historia un claro y franco buen augurio de la sólida y fecunda labor que ha de realizar el nuevo historiador de esta provincia.

LAS MONOGRAFIAS LOCALES

Inquirimos del doctor Pérez Beato lo que haga de ser pauta esencial de su próxima labor y este erudito y cultísimo historiógrafo nos dice al punto:

—'Es nuestro propósito al tener el honor de ser nombrado 'Historiador oficial de la provincia de la Habana', escribir una serie de monografías de los pueblos de la provincia y en algún caso la de un hecho histórico que por su importancia, haya tenido influencia principal en la vida nacional.

Tal caso se da en la toma de la ciudad de la Habana por los ingleses en 1762 con el título de 'Sitio y capitulación de la Habana, en 1762', tenemos ya en preparación una copiosa e interesantísima monografía de tal hecho que hemos podido conocer en todos sus detalles y consecuencias, por disponer de un número de documentos originales importantísimos y por haberle dedicado gran número de años a su formación.

Se dirá que algunos pueblos por su escasa población y su corta vida carecerán de historia o al menos de una que pueda ser considerada como factor para el objetivo final de esta empresa, pero debe entenderse, que la historia lleva a su archivo, no sólo los grandes acontecimientos de la vida social, sino que apoya su crédito y sus afirmaciones en los pequeños, pero importantísimos aportes que le suministra el Folklore, elemento embrionario pero indispensable para la formación de la historia.

NUESTRA PREHISTORIA

Como de la mano, nuestra charla con el doctor Pérez Beato — cuya afable condescendencia es un incentivo más y mayor para nuestra insaciable curiosidad — nos lleva a solicitar su opinión sobre las investigaciones históricas que juzgue más precisas y con una lógica irrebatible nos dice:

—¿Las más necesarias? Han de ser las que ayuden a conocer el período primario, base esencial y forzosa de cuantas se encaminen a enriquecer el conocimiento de las ulteriores, cercanas o no a nuestros días. Estimo, pues, más precisas las encaminadas a conocer, antes que nuestra historia, la prehistoria de Cuba.

Y como habituado a prodigar, sin esfuerzo, las enseñanzas que su competencia y consagración le ha permitido atesorar nos dice para demostrar la razón de su criterio y opinión personal:

'—Para edificar, es necesario fundamentar y este segundo concepto es el que falta en nuestra historia a partir desde sus primeros pasos.

La historia de Cuba, en su parte precolombina es una nebulosa y se hace imprescindible borrar de un solo golpe, cuanto hasta el presente se ha escrito y empezar de nuevo. El léxico llamado indígena es una fábula o una superchería inconsciente establecida por nuestros primeros historiadores.

Hay que partir de hechos verdaderamente comprobados por los documentos positivos y remover la época anterior: con mucha cautela, para no ser engañados, por falsas apariencias.'

IMPORTANCIA ACTUAL DE LAS INVESTIGACIONES HISTORICAS

Cuando pretendemos asomarnos al posible y próximo alcance que a sus nuevas tareas asigna el doctor Pérez Beato, presumiendo que ellas pueden conducirle a preparar una 'Historia General de Cuba', el grado de probidad del Historiador oficial de la Provincia de la Habana se revela, prestamente.

Brota, con evidente modestia una rotunda y serena rectificación, cuando nos dice, afablemente:

—'La historia de Cuba está por escribir, Así lo reconocen cuantos se han dedicado entre nosotros a esta importante materia. La de Pezuela, esfuerzo meritísimo realizado por una capacidad admirable es digna de nuestro conocimiento y dada la época en que se escribió constituye una base positiva para ulteriores empresas, como punto de partida y de orientación crítica para los que pretendan secundar por este camino.

Como precisamente se trata de rectificaciones se hace necesario fundamentar los trabajos con elementos positivos y fehacientes y salir del círculo vicioso en que han caído tantos, repitiendo e involucrando los hechos y cuanto han dicho otros con una autoridad más o menos positiva.

En la actualidad se ha iniciado una corriente favorable en cuanto a investigaciones históricas se refiere y se ofrecen trabajos parciales documentados, que en su día formarán un conjunto utilizable, de verdadero valor, para la formación de una historia general.

Es, pues, necesario que haya **más investigadores y menos historiadores**'.

Bella fórmula, para promover y estimular en Cuba la afición y la devoción a esta noble rama de los conocimientos, adaptando a ella la única técnica que hoy goza del mayor predicamento por doquier: la de investigar. La investigación es, hoy por hoy, el todo.

M.E.C.D. 2016

POR CUESTION DE FALDAS RIÑERON AYER DOS JOVENES EN UNA VERBENA, RESULTANDO AMBOS LESIONADOS

Una señora acusa a un supuesto ahijado suyo de exigirle dinero mediante amenazas de muerte, después de haberlo recogido en su casa, a la que fué en demanda de que le diese albergue

ROBO

Arturo Amaya Alvarez, de 29 años, vecino de Marqués González 64, dió cuenta a la policía, que de su domicilio le habían robado prendas por valor de 105 pesos.

UN CAIDO

Mario Cárdenas Cárdenas, natural de la Habana, de 12 años, vecino de Sitios número 55, fué asistido de la fractura del brazo izquierdo, que sufrió al caerse en el Parque Maceo.

AUTO SUSTRAIDO

A la policía denunció José María Herbon, vecino de San Ignacio número 17, que dejó junto al café situado en Teniente Rey y San Ignacio, el auto 12619, el que le fué sustraído, estimándose perjudicado en 300 pesos.

DOS LESIONADOS EN UNA RIÑA

En el cuarto centro de socorro, fueron asistidos Teodoro Alvarez Rodríguez, de 22 años, vecino de Acosta número 11 y Juan Balbuena Rojo, de 26 años, vecino de Plaza del Polvorín número 30. El primero presentaba herida contusa en la región superciliar izquierda y contusión en el ojo del mismo lado, de carácter menos grave, y el segundo, de una contusión en la región labial, con pérdida de dos incisivos, de carácter grave.

Alvarez y Balbuena, se encontraban bailando en la Verbena de Víbora Park, cuando tuvieron unas palabras, debido a una joven que danzaba con el segundo, yéndose ambos a las manos.

LO DEJARON EN LIBERTAD

Dorotea Viñet, vecina de San Anastasio número 9, dió cuenta en la Judicial que hace 23 años bautizó a un menor nombrado Gabriel Cervera Ballester, vecino aquel entonces en Neptuno y Gervasio. Con el tiempo falleció el padre de su ahijado, así como el de ella. Años después dejó de visitar a los familiares de Cervera, pero hará cosa de ocho meses, se le presentó en su casa un joven, diciéndole que era su ahijado Gabriel y le rogaba le diera hospitalidad por unos días, pues se encontraba sin familia y en una situación crítica.

La denunciante como profesa la religión católica, creyó deber ineludible el darle cabida a su ahijado, cosa que hizo, pero desde poco tiempo a esta parte, Gabriel de obediente y sumiso, tornóse en exigente y abusador, exigiéndole dinero mediante amenazas de muerte.

El acusado fué detenido y puesto en libertad poco después, por haber negado la acusación que se le hace.

Asamblea en la Sociedad de Chauffeurs de La Habana

EL SECRETARIO DE GOBERNACION Y LOS CHAUFFEURS LOGRARON CONVENCER A LAS EMPRESAS DE GASOLINA

En el día de ayer los chauffeurs de la Habana, que preside el señor Daumi, y en el local de la Asociación, y con la presencia del señor Hurtado, del señor Pedroso, y de otros prestigiosos miembros de dicha Sociedad, se celebró una asamblea, la cual tenía por objeto informar a los asociados sobre el resultado satisfactorio que había tenido, la cuestión planteada por el precio de la Gasolina ante el señor Secretario de Goberuación, y que era defendida por la sociedad.

LA GASOLINA A 24 CENTAVOS

Informó el señor Hurtado, que habiendo hecho acto de presencia en la Secretaría de Gobernación, en compañía de otros comisionados de la Sociedad, ante el señor Rogerio Zayas Bazán, y ante los representantes de las compañías de gasolina Shell, Weset Indies y Texaco, se convino, en que las compañías de gasolina no se podrían negar a vender gasolina al garage del señor López, que se encuentra en la Calzada de la Reina, y que por tanto, los chauffeurs clientes de ese garage, y asociados a la Asociación de Chauffeurs de la Habana, tendrían gasolina a 24 centavos, y no sufrirían la falta de combustible.

Dijo el Secretario a los señores representantes de la gasolina, que la cuestión por ellos planteada era muy delicada, toda vez que se trataba de coaccionar a un comerciante, y que por ta nto era necesario servirle la gasolina solicitada. A este contestaron los representantes, que servirían la gasolina, que les pidieran, y como el señor Secretario de Gobernación, hablara de utilizar la Policía Secreta para comprobar si en efecto cumplirían su palabra, protestaron y dijeron que no había necesidad de utilizar a la Policía, toda vez que ellos cumplirían su palabra.

Ante estas palabras del señor Hurtado, todos los asambleistas se pusieron de pie, y felicitaron de manera efusiva al señor Daumi, y a los directivos por el vivo interés que demostraron en la cuestión, y haber llevado a feliz término un problema verdaderamente justo.

UN RECORDATORIO

El señor Daumi, después de esta victoria, pide a los chauffeurs que piensen, en lo que representa para toda la clase este triunfo, y lo mucho que podría obtenerse, si se trabajara con buena fe y unión.

Crónica Social

BAUTIZO

Anunciado para el 12 de Octubre. En la iglesia de la Salud a las cinco de la tarde.

El señor Armando Cano, me invita atentamente para que asista al bautizo de sus hijos Armandito y Orandita.

Agradeciendo las expresivas palabras que significa en la carta que me envía, deseo a los hermosos y simpáticos chiquitines, un futuro colmado de dichas.

El acto será festejado en Varona Suárez 255, Pogolotti.

JOSE E. TOSCANO

El activísimo y apreciable Procurador Público que forma parte actualmente de la Junta de Educación de la Habana, presentará en la próxima sesión, una interesante y beneficiosa y patriótica moción, tendiente a favorecer a la niñez de las Escuelas Públicas.

En los asuntos de Instrucción Pública, sale publicada.

JIRA

En los Jardines de 'La Tropical', hoy, día de la patria.

La verifica la Sociedad 'Unión Fraternal', estrenando el bello salón 'Tropical', que se construyó más allá del 'Mamoncillo' y 'El Ensueño'.

La orquesta de Zerquera lo amenizará.

EN SAN FRANCISCO DE PAULA

El Club Atenas, tiene una jira en ese lugar cercano, el lunes.

Selectos elementos de este culto organismo que preside el doctor M. A. Céspedes, gozarán de los atractivos que les ofrece la glorieta y jardines de los manantiales de San Francisco.

MAESTRO QUE TRIUNFA

El estimado joven señor Augusto Frina, profesor del Aula 21 de la Escuela 25.

Acaba de aprobar el segundo curso de Pedagogía, con las notas más laudatorias y prometedoras.

Compañero del magisterio del distinguido normalista, muy grato nos ha sido conocer el futuro que le sonríe.

En la Junta de Educación donde lo encontramos, recibía felicitaciones y enhorabuena de cuantos supieron de su labor provechosa.

MAGNETIC SPORT CLUB

Una bonita y agradabilísima Soiree, ha de efectuar en la tarde del 16, la importante y distinguida Asociación Deportiva de Campanario 142.

De 5 a 9 p. m.

El cumplido presidente de esa victoriosa entidad, señor Otilio Lombillo Oye,, se complace en invitarme.

EN CAMPO ALEGRE

Una gran fiesta hoy 10 de octubre. Octubre.

El Club Miguel Lloret, del Cerro, lleva a cabo en Luyanó 86, la matinee que para honor de la señorita Aida Beiroa, candidata del Certamen de Simpatías que patrocinan.

Los señores Lucas Montalvo, Secretario y Daniel Gallardo, su Presidente nos ha invitado.

Alberto Coffigny Ortiz.

CLEARING HOUSE

Las compensaciones de los Bancos asociados al Havana Clearing House durante la semana fué como sigue:

Octubre	3	$2.452.932.80
„	4	2.836.136.88
„	5	2.328.030.37
„	6	2.184.942.42
„	7	1.830.143.10
„	8	1.988.571.15
Total		$13.620.756.72

CARTA DE ASTURIAS

LA FERIA DE MUESTRAS ASTURIANA

Prometíamos en una de nuestras anteriores cartas conceder la importancia debida al acto de la Feria de Muestras Asturiana, que acaba de clausurar. Aún en el ambiente la gran dinámica que representó en la economía nacional esta manifestación de progreso, es fuerza proclamar, una vez más, el éxito rotundo. Lo anunciamos ya en el momento en que se acordó, en buen hora, robustecer nuestra Feria infundiéndola más vida aún, bien necesaria, por cierto, para que esta gran Institución no se extinguiera definitivamente. Vimos luego claramente fructificado el intento y espléndidamente realizado lo que en un principio se proyectara. Y hemos asistido a la apertura de la Feria sintiéndonos entonces plenamente satisfechos como asturianos y como gijoneses ante el triunfo que representaba el Certamen, donde se había reunido un número de concurrentes mayor que nunca. Nosotros sabíamos que no era una utopía, como en algún tiempo pudo decirse, hacer en un organismo aparentemente agotado una transfusión de sangre nueva. Confiábamos en los entusiasmos y en la voluntad de los gijoneses, porque hay que reconocer que aquí, cuando se quiere, se sabe hacer bien las cosas. El entusiasmo y la voluntad, sobre todo la voluntad, surgieron en medio de un ambiente de hielo y poco a poco, calladamente, a prueba de amarguras, de sinsabores y hasta de desaires, los señores que constituyen el Comité fueron reedificando y siguiendo caminos de los que en ningún momento debía apartarse la Feria. Se acercaron a aquéllos que más y mejor podían ayudar en idea tan amplia y generosa, y han ido venciendo barreras que parecían infranqueables y descubriendo escondidos enemigos de la Feria para actuar luego más desembarazadamente.

Y hoy podemos decir, con arreglo a datos que el Comité mismo nos facilita, que la Feria IV ha constituído un éxito rotundo de orden económico, pues las operaciones realizadas por los expositores ascienden a 2,500,000 pesetas y el número de personas que ha visitado la Feria se elevó a 225,000. Todo esto nos hace pensar en la necesidad de ir ampliando las ideas vitales de la Feria, y, sobre todo, de buscar un nuevo emplazamiento para la misma. El Palacio y Parque que hoy ocupa resultan ya insuficientes. Por eso hay quien dice, y dice bien, que las Ferias futuras deben tener un carácter de Exposición que contribuya, a la vez, a embellecer aquellas zonas de la ciudad llamadas a ensanchar la capacidad de Gijón. Se habla de la posibilidad de que la Feria próxima pueda iniciar la transformación en gran Parque de la feria del Piles, lo que constituirá remate grandioso de la soberbia Avenida de Rufo Rendueles, sobre la gran playa de San Lorenzo. Actualmente, el Ayuntamiento gijonés trabaja con plausible celo en la obra de saneamiento de la población, tratando de dotarla de nuevas aguas, nuevo alcantarillado y nueva pavimentación. Precisamente pasado mañana se abrirán en la Alcaldía los pliegos presentados por diversas entidades bancarias en el Concurso abierto para realizar un empréstito de veinte millones de pesetas, destinadas a dichas importantísimas obras. Es lógico que estas obras de urbanización se consideran como base de un espléndido futuro. La transformación y mejoramiento urbanos se hacen para algo y ese algo natural es que lo represente el gran resurgimiento de la Feria de Muestras Asturiana. Estamos, pues, en un interesantísimo momento gijonés, de alcance evidentemente regional. Para dar idea del entusiasmo con que ha culminado la IV Feria, consignaremos el hecho elocuente de haberse acordado ya celebrar la V Feria con una gran Exposición agro-pecuaria.

Las fiestas de San Agustín, en Avilés, se han celebrado con gran éxito. Hubo concurso de ganados, corrida de toros, Concurso de Orfeones, siendo premiado el de Castro Urdiales; Tiro de Pichón, partido de futbol entre equipos de primera categoría, y Concurso Literario. Todos ellos resultaron coronados por un gran éxito, especialmente este último. Componían el jurado el novelista don José Francés; los escritores don José María del Busto, don Fortunato Sánchez Calvo, don Luis M. Alonso y el firmante de la presente crónica. Concurrieron al Certamen notables escritores y el jurado dictó el fallo dictando por unanimidad el fallo que otorga los premios en la siguiente forma:

Tema 1o.—Canto a Avilés. Premio: trescientas pesetas y un objeto de arte. Al que lleva por lema "Avilés, perla de Asturias".

Accésit, consistente en un Diploma de honor, al señalado con el lema "En la foguera del Cristo".

Tema 2o.—Entremés cómico representable, escrito en bable e inspirado en algún hecho o motivo avilesino. Premio, doscientas cincuenta pesetas. Al titulado "Manín de Trasona", lema "Rasgue per 'u rasgue".

Tema 3.—Avilés, su progreso, medios prácticos de intensificarlo y su porvenir. Premio: doscientas pesetas. Desierto.

Tema 4o.—Estudio acerca del filósofo avilesino don Estanislao Sánchez Calvo. Premio: ciento cincuenta pesetas. Al que lleva por lema "Tan sabio y culto como sencillo y bueno".

Tema 5o.—Avilés, su atracción y sus bellezas. Premios: ciento cincuenta pesetas. Desierto.

Tema 6o.—Nueva letra o canción para la danza avilesina, cien pesetas. Desierto.

Tema 7o.—Poesía al pintor Juan Carreño de Miranda, cien pesetas. A la titulada "Tres sonetos", lema "Sin ocaso".

Tema 8o.—Premio al original literario que mejor justifique el nombre de "Atenas de Asturias", dado a Avilés. Premio, cien pesetas. Al señalado con el lema "José de la Llada".

Tema 9o.—Poesía a Francisco A. Bances Candamo, cien pesetas. A la que lleva por lema "Enquiridión".

Tema 10.—Cuento de ambiente o asunto avilesino, cien pesetas. Al titulado "Hacia la otra orilla", lema "Sabugo".

Tema 11.—Soneto a Juan Ochoa, cincuenta pesetas. Al que lleva por lema "Cayó la fueya del roble".

Atendiendo al mérito de varios de los originales presentados y teniendo en cuenta que algunos temas han sido declarados desiertos, el Jurado ha acordado elevar con cien pesetas más cada uno de los dos originales correspondientes a los temas cuarto y décimo, y con cincuenta pesetas el undécimo, así como también otorgar los Accésit siguientes: de cincuenta pesetas cada uno:

Al cuento "El tesoro de Pacho Tayuela", señalado con el lema "Quisiera las cien, aunque fueran de la serie D." y al soneto "Alma de Dios", presentado al tema undécimo.

Abiertas las plicas correspondientes, resultaron ser autores de los trabajos premiados los señores que a continuación se mencionan:

Del Canto a Avilés, don León Castillo, de Gijón.

Joaquín A. BONET.

MERCADO DE AZUCAR

Dicen los señores Czarnikow, Rionda de New York, en su revista azucarera, que los comerciantes están a la expectativa del resultado de la legislación pendiente en Cuba. Según los últimos avisos de aquel país, el Congreso será convocado a principios de la semana entrante y se dice que el Presidente Machado personalmente dará lectura a su mensaje relativo al proyecto de limitación y distribución de la próxima zafra. A juzgar por el apoyo que dicha medida está recibiendo de los miembros de ambos cuerpos colegislativos, las probabilidades son de que se convertirá en ley poco tiempo después de habérsele dado lectura.

Prácticamente no ha habido operaciones algunas en Nueva York. El precio nominal que reina en el mercado es de 2.9685c c. f. (4.74c) a cuyo nivel, refinadores de otros puertos han adquirido algunos azúcares de Cuba y Filipinas.

El mercado de Londres también ha estado inactivo. Se han ofrecido allí algunos lotes de Perus a 12|10-1|2 cfs. (2.79c) y un cargamento de Mauricia a 17|6 cfs. (3.80c) lo que deducida la protección de 4|3 (.92c) da un equivalente de 13|3 cfs. (2.87c). Los azúcares de Mauricia son blancos y, por lo tanto, resultan baratos en relación con los del Perú.

Ha salido ya el estimado de los señores Licht, ascendente a 8.101.000 toneladas que varía muy poco del hecho por el doctor Gustav Mikusch que alcanza a 8.131.000 toneladas.

MERCADOS MUNDIALES

El factor saliente en la actualidad es la independización entre los mercados de Nueva York y Londres. Las primas que han existido durante todo el año en el mercado de Londres por azúcares de la zafra pasada sobre los de la nueva zafra están ahora desapareciendo rápidamente con la aproximación de la zafra de remolacha europea. El tono es muy débil en Londres mientras que en Nueva York es firme. Esta firmeza se debe principalmente a la ley que se espera se apruebe para reglamentar el tamaño de la próxima zafra en Cuba y limitar las exportaciones a países que no sean los Estados Unidos. En la actualidad con Cubas a 2.96875c cf. Nueva York o 2.83c libre a bordo Cuba, y Perús, etc., a 12|10-1|2 cfs. Londres, equivalente a 2.57c libre a bordo Cuba, el mercado en Nueva York está a 26 puntos sobre la paridad mundial, mientras que últimamente la diferencia ha sido alrededor de 30 puntos, que representan parte de la preferencia de 44 puntos a que los azúcares de Cuba tienen derecho en los Estados Unidos.

La competencia será muy grande en los mercados europeos durante la próxima campaña, pues los países exportadores lucharán entre sí para disponer de su sobrante. El único país de Europa que tiene azúcares crudos para exportación es Polonia. El resto de los azúcares de remolacha para exportación es refinado. Como quiera que el Reino Unido es el importador más grande, éste será probablemente el centro de la competencia, y los refinadores ingleses que no están protegidos por derechos de importación más altos sobre refinado del extranjero, se verán, sin duda, obligados a defenderse contra el influjo del refinado extranjero, después que se haya agotado la existencia de sus azúcares domésticos. Desde luego, habrán azúcares privilegiados de que disponer tales como los de Australia, Natal, Mauricia y Antillas Inglesas. Los azúcares crudos del Perú, Argentina, Brasil, Santo Domingo, etc. aumentarán aún más la cantidad disponible. Aunque habrá cabida para los azúcares de Cuba en Europa, la cantidad, sin embargo, no será tan grande como la del año pasado. Por lo tanto, no es extraño que Cuba esté tratando de restringir sus exportaciones a países que no sean los Estados Unidos.

RESTRICCION EN CUBA

En "The Journal of Commerce" del día 28 de septiembre, apareció un editorial según el cual "algunos intereses denuncian el plan de Machado como una estratagema para forzar al consumidor norte-americano de azúcar cubano a darle a Cuba el beneficio pleno de las concesiones que la tarife le concede en este mercado".

Esta interpretación es injusta. A Cuba se le concedió una preferencia por el Tratade de Reciprocidad a cambio de que ella a su vez confiriese el mismo privilegio en cuanto a los productos americanos; por lo tanto, los esfuerzos de Cuba para conseguir el beneficio de tales concesiones no pueden interpretarse de ningún modo como "una estratagema para forzar al consumidor norteamericano a darle a Cuba el beneficio pleno de las concesiones que la tarifa le concede". No puede en justicia censurarse a nadie por reclamar lo que legítimamente le corresponde.

En beneficio de los intereses de sus manufactureros y productores, el Gobierno de los Estados Unidos celebró un Tratado de Reciprocidad con Cuba, por el cual ésta recibiría una preferencia de 20 por 100 en los derechos en comparación con los que se imponen sobre otros países extranjeros. Bajo la tarifa actual, este 20 por 100 es equivalente a 44 puntos, cuyos 44 puntos Cuba está tratando de conseguir, y por su actuación en este sentido no puede acusársele de tratar de obligar al consumidor americano a pagar un precio injustificado por el azúcar.

Tomando como ejemplo un caso extremo, que, por supuesto, es imposible que ocurra, vamos a presumir por un momento que la producción combinada de Puerto Rico, Filipinas, y Hawai fuera en exceso de las necesidades de los Estados Unidos; en tal caso, estas posesiones insulares se verían obligadas a vender su producción total sobre una base libre a bordo igual a la paridad mundial y solamente podrían obtener el beneficio de la protección concedida por los Estados Unidos, mediante la restricción de su zafra a la cantidad para la cual podrían encontrar mercado, y al mismo tiempo la formación de una Compañía Exportadora como tiene Alemania y como Cuba se propone establecer. Es más, las Filipinas están vendiendo actualmente algunos de sus azúcares de inferior calidad en el Lejano Oriente a un equivalente más bajo que el que están obteniendo por sus azúcares centrífugas en los Estados Unidos.

Convencida de que esa pérdida fué motivada por dicho exceso de producción, Cuba está ahora tratando de salvarse de la peligrosa posición en que se colocó hace algunos años por el aumento de su producción y haciendo esfuerzos para conseguir el todo o parte de lo que legítimamente le corresponde de acuerdo con el Tratado de Reciprocidad con los Estados Unidos. No hay nada injusto en esto.

Cuando Cuba desacertadamente aumentó su producción de 4.000.000 a 5.150.000 toneladas y estaba haciendo presión en el mercado mundial, causando una baja general de precios, nadie se quejó; pero ahora que Cuba, habiéndonos dado cuenta de su error, está tratando de corregirlo, se alza una protesta general acusándola de que está tratando de forzar al consumidor americano a pagar precios más altos por el azúcar. Una cosa es cierta, a saber: por poco azúcar que Cuba envíe a los Estados Unidos, el precio por azúcar de Cuba en este país no podrá nunca exceder al del mercado mundial por más de 44 puntos, que es la protección de que Cuba goza bajo el Tratado de Reciprocidad, porque una vez que los precios sobrejasen este límite, los productores de todas partes del mundo podrán enviar sus azúcares aquí a competir con los de Cuba, los domésticos y los insulares.

En el mismo artículo de "The Journal of Commerce" mencionado anteriormente se alega que "los colonos probablemente sufrirán grandemente a causa de la restricción que la ley les impone". Como a los colonos se les paga en azúcar por sus cañas y sus azúcares se venden juntamente con los pertenecientes a los hacendados, es difícil comprender la inferencia que hace el "Journal of Commerce" al efecto de que "si un grupo de individuos resulta beneficiado por la restricción, éste será el de los hacendados y no el de los cultivadores del suelo". El hecho de que la Asociación Nacional de Colonos recientemente ha manifestado su aprobación al plan del Presidente Machado, indica que ellos estiman que los hacendados no serán los únicos beneficiados.

Al restringir su producción, Cuba no exprime al consumidor americano ni más ni menos que lo hará Francia cuando se aproveche del propuesto Tratado de Reciprocidad con los Estados Unidos.

En un excelente e instructivo artículo escrito por Mr. Babst, presidente de la Junta Directiva de The American Sugar Refining Company, que apareció en la edición centenaria de "The Journal of Commerce" de fecha 29 de 1927, después de relatar los acontecimientos de 1920, cuando dejó de controlarse el azúcar, Mr. Babst termina diciendo:

"Los precios al terminar el año de 1920 se hallaban casi al mismo nivel de los que prevalecían en la época anterior a la guerra. Todo esto dió por resultado la moratoria en Cuba y luego el control de los azúcares de dicho país y ahora la limitación de su zafra así como el hecho positivo de existir hoy la preferencia arancelaria y crecidas subvenciones dentro del Imperio Británico y el seguir este ejemplo rápidamente ciento dos países con disposiciones arancelarias y de subvenciones, llevando todas estas medidas por finalidad el darle impulso a su producción azucarera local y cerrarle la puerta al sobrante de Cuba que hasta hace poco todos habían estimulado."

FUTUROS

Las cotizaciones de la Bolsa de Café y Azúcar de Nueva York, al cierre de sus operaciones, el día 29 del actual, fueron como sigue

Octubre	2.92c
Diciembre	2.95c
Enero 1928	2.96c
Marzo 1928	2.86c
Mayo 1928	2.95c
Julio 1928	3.03c
Septiembre 1928	3.11c

Los precios baáaron de 7 a 11 puntos para octubre, diciembre y enero de 1928 y de 4 a 5 puntos para los meses posteriores. Las operaciones montaron alrededor de 211.000 toneladas.

BOLSA DE LONDRES

Las cotizaciones al cierre en septiembre 29 fueron:

Septiembre	14s	11¼d
Octubre	14s	9¾d
Diciembre	14s	8¼d
Marzo 1928 (base tipo B)	16s	7@d
Mayo 1928 (base tipo B)	16s	11¼d
Ag. 1928 (base tipo B)	17s	3d

REFINADO

El mercado ha estado inactivo, con tendencia menor firme, en ausencia de interés por nuevas compras. En algunos sitios los precios cotizados son una fracción más abajo. Fuera de Nueva York, para pronto embarque, hay refinado disponible a 5.80 centavos; el refinado de azúcar de caña ha bajado de 6 centavos a 5.90 centavos en las regiones del Centro y Sur de los Estados Unidos y los remolacheros del Oeste cotizan ahora 5.80 centavos. El comercio tiene en su poder existencias moderadas o bajo contrato y los compradores se manifiestan renuentes a hacer operaciones debido a la perspectiva incierta de los crudos hasta tanto se haya tomado acción definitiva en Cuba sobre el programa de restricción de su zafra.

Mercado de Cambios

La eseta esañola se cotizó contra el dollar durante la semana, a los siguientes tipos:

Octubre	3	5.73.06
„	4	5.76.42
„	5	5.73.06
„	6	5.75.37
„	7	5.73.72
„	8	5.73.72

El franco francés se cotizó contra el dollar durante la semana a 25.44

Los Ojos Débiles se fortalecen con la Loción de Leonardi para los Ojos. La inflamación se cura en un día, sin dolor. No hay colirio que sea tan puro ni tan curativo. Conserva la fuerza de la vista para el trabajo.

LOCION DE LEONARDI PARA LOS OJOS

FORTALECE LAS VISTAS DEBILES

EL NUEVO MODELO **HUDSON** Con Chassis De 118 Pulg.

ES EL IDEAL TAN ESPERADO

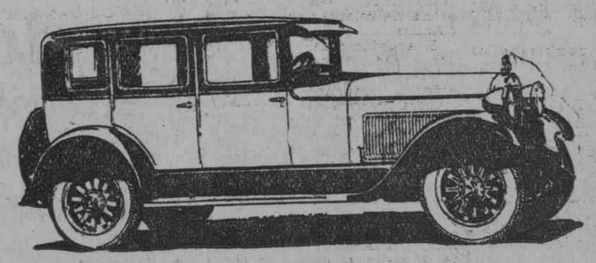

$1,870 Con 4 ruedas de madera, 4 gomas y equipo standard de fábrica $1,950

COACH 5 pasajeros SEDAN 5 pasajeros

PRECIO DE COCHE PEQUEÑO
LICENCIA DE COCHE PEQUEÑO
CONSUMO DE COCHE PEQUEÑO
AGILIDAD DE COCHE PEQUEÑO
VELOCIDAD DE COCHE GRANDE
COMODIDAD DE COCHE GRANDE
RESISTENCIA DE COCHE GRANDE
ACELERACION DE COCHE GRANDE
ESTABILIDAD DE COCHE GRANDE
BELLEZA DE COCHE GRANDE
DURACION DE COCHE GRANDE

Estos modelos de chassis corto son exactamente iguales a los Hudson de chassis largo excepto en la distancia entre ejes.

J. ULLOA Y CIA.

(14 AÑOS DE EXISTENCIA)

P. Martí 3, 5 y 7. Habana. Teléfono M-7777

Asociación Nacional de Horticultura

A LOS SEMBRADORES DE PAPAS PARA EL CONSUMO LOCAL Y LA EXPORTACION

Para la siembra de papas con éxito seguro, se necesitan:

1o.—Tierras apropiadas, es decir, a base de dearena pues siendo este un tubérculo, necesita de tierras sueltas para formar sus frutos. A falta de tierra arolpada, aradura profunda y pases de grada y empleo abundante de abono, bien podrido.

2o...La mejor semilla que se puede conseguir, no importando el precio más o menos alto, de tamaño pequeño con preferencia; pues así rinde más en pies de planta. A fin de conseguir que los campos nazcan y produzcan prejos, es necesario sembrar solamente las partes greladas de las semillas, sembrando en otro lote las no greladas o dejándolas grelar para sembrarlas después. De esta manera al sacar la cosecha no habrá que dejar ninguna mata atrás para sacar después y se podrá usar el campo acto continuo para otras cosechas que se quieran hacer.

3o.—El pso abundante de abonos tanto de establo como químicos pues la cosecha estará en proporción del abono empleado pero;

4o.—Se necesita tener suficiente agua para hacer cosecha de papas principalmente si se usa abonos, pues el abono sin agua casi no produce resultado alguno.

5o.—A todo esto hay que agregar la sanidad de las plantas pues papas abonos y agua hacen frutos; pero los hacen para los insectos que infectan esta clase de cultivos.

No deja duda que las siembras mejor atendidas produciendo matas más fuertes se defienden mejor de los insectos que las atacan; pero usando rociaduras de caldo bordolés, según fórmula de la Sanidad Vegetal, de quienes se pueden obtener folletos sobre el modo de mezclarlo y usarlo, y harán que las matas se conserven perfectamente sanas y seguirán creciendo hasta que terminen su ciclo de producción y no como pasa en Cuba hoy que las matas se mueren un mes antes de haber acabado de parir, dando unas papas grandes y un sinnúmero de papitas que no sirven para nada. Con la Sanidad y la nutrición de las plantas llegará a dar una producción total que aumentará la cosecha a un 50 por ciento más que otra manera.

6o.—Las semillas de papas deben ser de papas maduras para evitar que se pudran al sembrar y hay que tener mucho cuidado con las semillas que tengan manchas negras dentro, pues pueden contaminar nuestro suelo y echar a perder las cosechas futuras que pueden ser de buen ingreso para nuestros agricultores.

Dice un conocido cosechero americano de papas:

"He estado rociando por espacio de 23 años y no he tenido más de media o 1 por ciento podridas a la hora de cosechar, aunque en muchos años las cosechas de mis vecinos padecían mucho de esta pudrición o del tizón.

Cada año tenemos una cantidad de insectos que atacan las plantas. La mayor parte de las veces son tan pequeños que no se pueden ver pasar por junto de las siembras, pero suficiente para que el costo de la rociadura sea cubierto con la limpieza que se hace y el aumento de producción.

A LAS EMPRESAS, COMPAÑI PARTICULARES, EMPLEADOS Y OBREROS DEDICADOS AL COMERCIO MARITIMO

URBANO E. GOMEZ CADIZ

Procurador Público

Asuntos de Derecho Mercantil Marítimo en General. Consultas sobre la reciente Ley de Retiro Marítimo, de interés para los Candidatos a miembros del Directorio. Tramitación de Jubilaciones de empleados y obreros marítimos. Reclamaciones ante la Comisión de Inteligencia.

AGUIAR NUM. 73. DEPARTAMENTOS 710, 11 y 12.

BANCO COMERCIAL DE CUBA

Teléfonos A 8142 y M 1472.

9466.30d-7 oc.

ESTABLECIDA EN 1905 CAPITAL PAGADO $500,000

THE TRUST COMPANY OF CUBA

ALBACEAS - SINDICOS - ADMINISTRADORES

Departamento de Bienes Departamento de Seguros
Cajas de Seguridad Valores en Custodia

Tendremos mucho gusto en explicarle nuestro servicio en detalle por carta o personalmente.

OBISPO 53 HABANA

Havana Electric & Utilities Company

AVISO

La Junta Directiva de esta Compañía en sesión celebrada el día 5 de octubre 1927, acordó repartir un dividendo de $1.50 por acción sobre las acciones Primeras Preferidas de 6 por 100 Acumulativo, y $1.25 por acción sobre las acciones de Preferencia Acumulativo, por el trimestre que termina en noviembre 14 de 1927.

Estos dividendos se pagarán el día 15 de noviembre de 1927, por medio de cheques que se enviarán al domicilio de los Sres. Accionistas que aparezcan registrados en los libros de la Compañía al cierre de las operaciones del día 20 de octubre de 1927.

Los libros de traspasos de acciones permanecerán abiertos durante el período de tiempo comprendido entre las fechas indicadas.

Los cambios de domicilios deberán ser comunicados oportunamente por escrito a la oficina de la Compañía, Máximo Gómez número 1, Habana.

Habana, octubre 7 de 1927.

F. Steinhart, Presidente.

N. Gelats & Co. BANQUEROS HABANA Aguiar 106-108

Vendemos cheques de Viajeros Pagaderos en Todas Partes del Mundo y Cartas de Crédito Circulares en las mejores Condiciones

"SECCION DE CAJA DE AHORROS"

Recibimos Depósitos en esta Sección Pagando Interés de 3 por 100 Anual

Todas estas operaciones pueden efectuarse también por correo

Primero Cuando Muchacho —Después Cuando Hombre

SU hijo podría comenzar su vida independiente contando con un saldo en el Banco. Más de un muchacho hay que tiene $100 o más—ahorrados con el dinero que ha recibido para su bolsillo—y está orgulloso de su libreta de banco.

Mil pesos ahorrados a los 18 años pueden significar una educación universitaria o un buen comienzo en los negocios.

The Royal Bank of Canada

Sp. 708

Banco Anglo-Sud Americano, Ltdo.

Capital autorizado.. $10.000.000 Capital suscripto... £ 3.734.560
Fondo de Reserva.. £ 4.000.000 Capital desembolsado £ 4.367.330

Casa Matriz: LONDRES

Sucursales en España: BARCELONA, BILBAO, CORUÑA, MADRID, SEVILLA, VALENCIA y VIGO

CUENTAS CORRIENTES Y DEPOSITOS EN PESETAS

en condiciones favorables para los españoles residentes en la Isla de Cuba.

CUENTAS DE AHORRO

Pídanse condiciones a cualquiera de las Sucursales del Banco en España.

M.E.C.D. 2016

CABLEGRAMAS DE LA REDACCION DEL "DIARIO DE LA MARINA" EN NEW YORK

Nueva York, octubre 9.—(Por Miguel de Zárraga, desde nuestra Redacción en el Hotel Alamac, Broadway 71st. Street)

LA DELEGACION DEL CENTRO ASTURIANO

Con numerosa asistencia de asociados celebró esta sociedad su última junta presidida por el vice-Presidente señor Joaquín Quirós, en ausencia del presidente señor Sergio González, actualmente en la Habana. Se discutió el artículo primero sobre los beneficios directos a los socios, quedando aprobado que todo socio, a los sesenta días de su inscripción, tendrá derecho a médico y medicinas gratis la primera semana de su enfermedad, pudiendo elegir entre médico, medicinas y hospital o 18 dóllares semanales durante todo el tiempo que continúe enfermo.

Por su parte, la sección de fiestas prepara una campaña invernal de grandes sensaciones y tiene en proyecto tres o cuatro bailes, el primero de los cuales se celebrará en fecha próxima.

LOS NATURISTAS EN NUEVA YORK

Procedente de Cuba ha llegado a Nueva York el naturista argentino doctor Ramón C. Rey, que se propone recorrer todos los Estados Unidos estableciendo colonias naturistas por el país, en las que puedan reunirse los partidarios de sus doctrinas para opner en práctica los preceptos del naturismo. El doctor Rey, al que acompaña su esposa, señora Olga Valderrama, de nacionalidad chilena, y también decidida partidaria del naturismo, se propone dar, al igual que acaba de hacer en Cuba, interesantes conferencias sobre la "profilixas social", el "naturismo como medio de regeneración eugénica", y el "origen y causas de los parásitos en el organismo", dando además una conferencia dedicada a los hombres de ciencia y profesionales, sobre el tema "diagnóstico por el iris".

LA FAMILIA DEL SENADOR ALBERTO BARRERAS

En el Hotel Alamac, convertido actualmente en un verdadero rincón de Cuba por las innumerables familias que se hallan de regreso de su veraneo, se ha pasado una semana de verdadera ansiedad ante el dolor que amenazaba a la familia del Senador Barreras. Nada habíamos querido decir para no alarmar a la familia que se hallaba en Cuba. Hoy, por fin, estamos de plácemes. Los trastornos sufridos en su salud por las nietas e hija del Senador han hecho crisis y ya les hemos visto salir a disfrutar de las a[illegible]rias de Nueva York. La terrible enfermedad de la difteria les atacó con fiereza, poniendo en peligro a una de las niñas, pero la eficacia de las inyecciones ordenadas por los doctores Zafete y Varona Suárez y la asidua asistencia de la familia, puso límite al mal y están todos los enfermos fuera de peligro, en franca convalecencia y con propósito de embarcar el día 15 del corriente por la vía de la Florida, con rumbo a la Habana.

LA BENEFICENCIA CUBANA

En la última sesión celebrada por esta sociedad y después de procederse al nombramiento del nuevo secretario señor Oscar Recio, se tomó el acuerdo de rebajar a un peso la cuota de entrada y a un peso también la cuota mensual, en lugar de cinco dóllares la primera y dos la segunda, con el fin de dar facilidades a todos los cubanos aquí residentes para que puedan asociarse sin necesidad de hacer un sacrificio monetario al que muchos no pueden llegar. Muy de desear sería que la Beneficencia Cubana que ya ha prestado servicios en distintos casos ayudando las necesidades que le fueron expuestas por el Consulado para la repatriación de cubanos pobres recibiera alguna ayuda de los cubanos pudientes, aunque éstos no residan en Nueva York, a fin de que la sociedad pueda llegar al grado de eficacia que le corresponde para ser un refugio seguro y una tranquilidad positiva para los cubanos que aquí viven, como lo son e nCuba los Centros Gallego y Asturiano para los españoles. Hay en Nueva York muchos cubanos enfermos y necesitados para los que el establecimiento de esta sociedad sobre una base de sólido bienestar económico sería un verdadero puerto de salvación.

UNA BODA CUBANA

Para el día 12 del corriente, festividad de Nuestra Señora del Pilar, se anuncia en Nueva York el matrimonio de la Srta. María Rita Giberga y Silva, con el Sr. Raúl Antonio Navarro y Godínez. La novia es hija de los esposos Dr. Ovidio Giberga y Cali y señora Carolina Silva, y el novio es hijo de los esposos Bernardo Navarro y señora Gabriela Godínez. Las dos familias pertenecen a la sociedad habanera. La boda se celebrará en la iglesia de St. Milachy, en Nueva York. Los novios reciben muchos y valiosos regalos de sus numerosas amistades.

CAPITULO DE VIAJEROS

Con objeto de asistir a las sesiones de la conferencia de representantes y cónsules pan-americanos, para la unificación de procedimientos consulares, ha salido esta tarde para Washington el cónsul general de Cuba en Nueva York, señor Augusto Merchan, habiendo quedado al frente de los asuntos del Consulado, durante su ausencia, el cónsul de primera Sr. Mario del Pino.

Llegaron de la Habana, hospedándose en el Hotel Alamac, el Dr. Julio Fernández, el Representante Sr. Ernesto Méndez Peñate, el Dr. Ignacio Calvo y Tarafa, el Dr. Aurelio Seña con su esposa, el Dr. Emilio Marill con la suya y el señor Roberto Sánchez.

De las Montañas llegó el señor Pedro Puig con su esposa.

También han llegado el director de la revista "Bohemia", Sr. Miguel Quevedo, el comerciante Sr. Eduardo Romagosa, la señora Carmen Hernández, el señor Alfredo Arnago y Pérez y familia, el señor Armando Ortega, Sr. José M. Renedo y familia, Sr. Mariano Tornel y Sr. Marcial Facio y familia.

A bordo del "Orizaba" han salido para Cuba el Sr. José Pernas, de la firma Pernas, Collado y Cia., con su esposa y su hija Josefina; el Dr. Almeida acompañado de su esposa; el Sr. Roberto E. Nelson y la suya.

En el "Manuel Arnus" llegado hoy a Nueva York, en viaje directo desde Barcelona, es esperado el embajador de España en los Estados Unidos, Don Alejandro Padilla y Bell, con su esposa y sus hijas María y Rosa. También llegan en el mismo vapor la marquesa de Belmonte de la Vega Real, con su hija Nena, que viene a reunirse con su hijo Pepe, estudiante aventajado de la Universidad de Columbia. Otro de los pasajeros prominentes del "Manuel Arnus" es el decano de la facultad de ciencias de la Universidad Nacional, Dr. José de Casares Gil, hermano del cónsul general de España en Nueva York, con el que viene a pasar una temporada.

EL TERRITORIO DEVASTADO POR LA GUERRA EN FRANCIA HA RENACIDO DE SUS CENIZAS

PARIS, octubre 9 (U. P.)—Todo el territorio francés que fué campo de batalla en la última guerra ha sido restaurado a sus condiciones de antes del conflicto, en el orden industrial y en el agrícola, con la excepción de 47.630 hectáreas, según anuncio oficial dado hoy a la publicidad.

Esa parte de territorio resultó tan dañado y removido por las granadas que quedó prácticamente inútil para la agricultura, y el Gobierno solo pudo vender 161 hectáreas. Se ha hecho un gigantesco esfuerzo para utilizarla en lotes pequeños para residencias.

ÁLCANCIA DEL NIÑO

Relación de los niños que han alcanzado premios de juguetes por haber enviado mayor número de suscripciones durante el pasado mes de AGOSTO.

1o.	Carlos Pulido, Morro No. 5	14	suscripciones
2o.	Isabel Medina, San Lázaro y Hospital	12	"
3o.	Raoul Gaunard, Sagua	9	"
4o.	Enrique Mariño, Infanta 144	8	"
5o.	Julia Sepeda, Edificio Carreño	7	"
6o.	Elena Gorgui, 25 entre Paseo y 2	5	"
7o.	Matilde Olavarrieta, Gloria 241, altos	5	"
8o.	Antonio L. Legorburu, O esquina a 21	3	"
9o.	Virgilio García, Máximo Gómez 63	2	"
10o.	Angelina M. Tuero, Vista Hermosa 6	2	"

Como varios niños han enviado dos suscripciones se han otorgado los dos últimos premios por eliminación.

Los diez niños premiados recibirán por correo un vale para la COMPAÑIA JNGUETERA NACIONAL, situada en Neptuno No. 68, donde podrán escoger el premio por la cantidad que le corresponda.

DIARIO DE LA MARINA
ALCANCÍA DEL NIÑO

Sírvase ordenar una suscripción a nombre del señor ____________

____

vecino ____________

Ciudad o pueblo ____________

Provincia ____________

____________ (Nombre del niño)

____________ (Dirección del niño)

____________ (Ciudad o pueblo) (Provincia)

Si la suscripción es para el interior de la República, debe especificarse en el cuadro del espacio si es por trimestre, semestre o año, pues suscripciones por meses sólo se hacen en la Habana y sus barrios.

POLITICA Y POLITICOS

Elocuente y Convincente Manifiesto a los Liberales, Populares y Conservadores de la Provincia Pinareña

La comisión organizadora del homenaje al doctor Viriato Gutiérrez, ultimando su entusiástica tarea, se reune mañana. — La Asamblea Provincial de concejales villareños quedó constituída ayer. — Nuevas constituciones de Comités locales Pro Reforma y Prórroga de Poderes

Manifiesto a los liberales, conservadores y populares de la provincia de Pinar del Río

PREAMBULO

Habiendo acordado el Congreso una Reforma Constitucional, deberá celebrarse dentro de un breve término una elección, para elegir los correspondientes Delegados a la Convención Constituyente que habrá de dictar el veredicto definitivo sobre aquélla, aprobando o no, en todo o en parte, la propuesta Reforma Constitucional.

Hállase próxima, por lo tanto, una elección del mayor interés nacional, por cuanto que de ella ha de originarse una interesante y trascendental reforma de nuestra Constitución.

Y ante la perspectiva de una campaña electoral de tanta importancia, es natural, pues, que los organismos y elementos dirigentes y representativos de los Partidos Políticos se dispongan a prestarle, con el mayor interés, su más solícita y previsora atención al desarrollo y fin de ese gran acontecimiento nacional.

Pero en la campaña electoral que se avecina no ocurre como en cuantas hasta ahora se han venido sucediendo a través de toda nuestra vida republicana, en que toda elección nacional representaba un campo de batalla, más o menos fragoroso y cruento, de Partidos adversarios, sino que ahora, por el contrario, la campaña y la elección tienen a su favor la acción conjunta de todos los Partidos Políticos militante., y así la lucha será principalmente de rivalidad entre defensores para producir un mayor esfuerzo a fin de obtener un más resonante éxito en la finalidad común.

Y para realizar esa acción conjunta es que se han constituído organismos conjuntos, nacional, provinciales y municipales, de los tres Partidos Políticos existentes, Liberal, Conservador y Popular.

OBJETIVOS DEL MANIFIESTO

Fué el primer acuerdo de este Comité Provincial Conjunto el de 'hallarse plenamente identificado con la Reforma Constitucional y estar dispuesto a promover una intensa acción general a fin de obtener en esta provincia el mayor éxito posible en la elección de Delegados a la Convención Constituyente, como anuncio de un gran triunfo de esa mencionada Reforma en dicha Convención'.

Era preciso, pues, que nosotros, los elementos representativos de los tres Partidos que militan en esta provincia, nos dirigiéramos al electorado de la misma, o séase a nuestros correligionarios políticos, ya que ellos lo constituyen casi en su totalidad, para darles a conocer los motivos de nuestra indentificación con la acordada Reforma Constitucional, en la seguridad de que así, por virtud de ello, hasta los que, seguramente por error o desconocimiento, actualmente estuvieron reacios o poco propicios en favor de dicha Reforma, se harán copartícipes de nuestro espíritu de solidaridad y en su consecuencia se nos sumarán en la acción.

Además, aunque así no fuera necesario, siempre sería un deber de nuestra parte, que cumplimos gustosos, el dirigirnos a nuestros correligionarios políticos, como es propio de los jefes en todo disciplinado Ejército la víspera de la batalla, ya que ellos son los beneméritos soldados de nuestras luchas políticas y han de ser ahora, hermanados todos en la campaña que se inicia, gloriosos conquistadores de un resonante triunfo nacional.

Y es también objetivo de este manifiesto que él sirva como clarín anunciador del inicio en esta provincia de la campaña electoral.

MOTIVOS DE NUESTRA IDENTIFICACION

Tres poderosos motivos son los que nos han movido a prestar nuestra más sincera y efusiva conformidad al acuerdo de Reforma Constitucional, no sólo porque ellos nos demandan, como un alto deber nuestro, el que le prestemos nuestro decidido apoyo, para su exaltación y triunfo, sino también por espíritu de propia y libre convicción de su virtualidad, siendo esos motivos, en orden cronológico, los siguientes: su origen, su formación y su bondad.

ORIGEN DE LA REFORMA

En tres ocasiones fué la reforma de la Constitución objeto de proyectos de Ley y temas de discusiones en el Senado de la República, y analizando las causas que impidieron que ninguna de esas tentativas de reforma se convirtiera en hecho, y observando las contrarias causas, respecto de aquellas, que ahora han motivado y propiciado la efectividad de su cristalización, pónese de relieve que la Ley de Reforma Constitucional es uno de los números del programa de reconstrucción nacional que viene desenvolviendo el actual Honorable Presidente de la República, con la cooperación de todos los Partidos Políticos, porque tanto los del Poder como el de oposición se han considerado patrióticamente obligados a ayudarle en esa obra de puro nacionalismo, y se evidencia que esta cooperación cordial de todos los Partidos para todo empeño patriótico, que no existía en aquellas anteriores aludidas ocasiones, es la que ha permitido ahora que esta última propuesta de reforma constitucional haya podido ser acordada por el Congreso de la República.

Era, pues, un deber nuestro, aparte ser también un acto de nuestra propia coincidente convicción, el aceptar y defender esa Ley de Reforma Constitucional, atendiendo a tener ésta por inmediato origen causal la alta y patriótica sugerencia del Honorable Presidente de la República y ser ella una parte, quizás la más importante y trascendente, del fecundo, recto y previsor programa de gobierno que el Jefe de la Nación viene realizando, para un mayor bien y un más alto prestigio de la República.

FORMACION DEL ACUERDO DE REFORMA

Era también un deber de nuestra parte el estar prestos a esa aceptación y defensa de la mencionada Reforma, por el hecho respetable de haber sido votada por la casi totalidad de los miembros de ambas Cámaras Legislativas, a virtud de los previos acuerdos en tal sentido adoptados por los Ejecutivos Nacionales de los tres Partidos Políticos, y, en tal virtud, en atención a ser aquellos los más legítimos mandatarios y representantes del Pueblo y estos Ejecutivos los organismos superiores de los Partidos Políticos a que pertenecemos y a cuyos acuerdos debemos todos los afiliados la más estricta obediencia.

Además, esa conjunción de los organismos supremos de todos los Partidos, adoptando un acuerdo común, y esa solidaridad y disciplina de los elementos congresionales de todos los matices políticos dando fiel ejecución a dicho acuerdo, ha de merecernos a los políticos pinareños nuestra... hecho constituye en nuestra vida ciudadana el más hermoso ejemplo de alta política nacionalista y de cordialidad política entre adversarios, doctrina que tuvo en nuestra provincia su cuna, porque en ella hubo de nacer, y que ha tenido y tiene entre nosotros su más antigua escuela y su mejor taller, por cuanto que hace mucho tiempo que la venimos predicando y de hecho practicando, en bien del desenvolvimiento político nacional y provincial y aun de los propios Partidos Políticos que han venido teniendo por orientación esa doctrina política.

BONDAD DE LA REFORMA CONSTITUCIONAL

Como principio de doctrina hemos de consignar que, contra el criterio que algunos sustentan, ciertamente muy pocos, de que la Constitución debe ser intangible, nosotros consideramos que es un absurdo sostener la intangibilidad de esa Ley Fundamental.

Posada, el ilustre tratadista español de Derecho Público, tiene dicho que 'la Constitución ha de adaptarse constantemente a las exigencias y conveniencias del Estado y, además, que la reforma de la Constitución es garantía de garantías'.

De igual modo consideramos, bajo otro aspecto de doctrina en discusión, que la reforma de la Carta Fundamental del Estado es un exponente y un testimonio de afirmación nacionalista.

En cuanto a nuestra Constitución, es evidente que procede hacerla objeto de determinadas modificaciones, para de una parte atender previsiones que demanda la experiencia y de otra acomodar aquella a las actuales nuevas concepciones del derecho político.

Nadie puede negar que desde el Gobierno que presidió don Tomás Estrada Palma, el país entero viene clamando por que desaparezca de nuestra Constitución la reelección presidencial, y de aquí que esa reforma se haya intentado por el Congreso en otras oportunidades.

Y al satisfacer este perpetuo clamor público la acordada Reforma Constitucional, extirpando de raíz la reelección presidencial, que ha sido y hubiera seguido siendo fuente de duelos, odios, afrentas y perturbaciones y alguna vez hasta motivo de peligro para la estabilidad de nuestra soberanía, dicha Reforma adquiere por este solo hecho el más alto grado de bondad.

Pero, a mayor abundamiento para merecer este concepto, es que la Reforma comprende estas otras importantes y trascendentales innovaciones: — El aumento de términos de las funciones electivas, produciéndose por virtud de ello pausas electorales más dilatadas que las que hoy existen, en bien de la República, que venía siendo periódicamente turbada y desequilibrada, en su marcha progresiva, por las agitaciones políticas frecuentes; la independencia del Poder Judicial, que es un bien de proporciones y derivaciones infinitas, ambicionado y perseguido por todas las sociedades del mundo, singularmente por las que están mejor organizadas; el otorgamiento de la capacidad electoral a la mujer cubana, que es una sabia medida de elevado espíritu de justicia, que rehabilita a aquélla, como merece, moral y políticamente, reconociendo que ya ha alcanzado un alto grado de preparación y de comprensión; el establecimiento de representación de las minorías en el Senado, que es el resorte regulador de la virtualidad del sistema democrático; la supresión de la Vicepresidencia de la República, para establecer una más previsora y metódica sustitución del Presidente, y la creación del Distrito Central de la Habana, a fin de que esta ciudad llegue a ser una capital digna de nuestra República.

Siendo todo lo anterior una realidad, los que estudien la Reforma desapasionadamente, sin que los guíe un interés esencialmente personal, han de convenir en que nuestro Congreso, al votar el acuerdo de Reforma Constitucional, y el Honorable Presidente de la República, al sugerirlo, lejos de merecer la censura, deben, por el contrario, recibir el aplauso del país.

Por esto, seguros de que nuestro pueblo, como siempre inteligente, justiciero y patriótico, en definitiva ha de hacerles esa Justicia al Congreso y al Honorable Presidente de la República y ha de sumarse con nosotros en la exaltación y triunfo de la necesaria y plausible obra nacional de la Reforma de la Constitución, es que no le concedemos mayor importancia ni puede preocuparnos, en lo respectivo a ese triunfo, el que haya una minoría que, en ese gran concierto de aplausos para el iniciador y los forjadores de la Reforma, desentone, discrepando, por apasionamiento o por error.

LA PRORROGA DE PODERES

Está en la conciencia de todo el país que, de no haber surgido el acuerdo de la Reforma, el actual Presidente de la República hubiera sido reelecto, para un subsiguiente período de cuatro años, como candidato nacional.

Su grandiosa, fecunda y patriótica obra de Gobierno, en el orden exterior, celebrando el tratado con España, manteniendo cordiales relaciones con los Estados Unidos, obteniendo nuestro país señalados triunfos en la Liga de las Naciones, en una palabra, reafirmando nuestra soberanía ante el mundo y logrando que se nos respete en todas partes, y en el orden interior, consiguiendo el afianzamiento de la tranquilidad pública, la purificación de la Administración de Justicia, de los métodos y procedimientos administrativos y de las costumbres públicas, sociales y políticas; mejorando la Enseñanza y fomentando grandes Obras Públicas, toda esta magna labor de prestigiación y de progreso hubo de granjearle la adhesión de todos los Partidos Políticos y de todas las clases públicas y fuerzas vivas del país y de motivar el deseo general de su continuación en el Poder.

Y fué el propio Presidente de la República que, deseando armonizar todos los intereses nacionales y dando con ello una nueva prueba de su alta talla de Gobernante, sugirió la fórmula de limitar la prórroga a solo un período de dos años.

Este cívico desinterés y abnegado desprendimiento del Presidente de la República, sacrificando ese su legítimo derecho en aras de la Patria, es verdaderamente plausible y constituye un nuevo motivo del afecto y de la adhesión del país.

Y en cuanto a la prórroga de los demás funcionarios electivos, estando los que suscribimos comprendidos en la misma, consideramos ser obligada discreción de nuestra parte el no tratar de ella y, en su consecuencia, dejar de exponer las razones de interés nacional en que se halla fundamentada, quedándonos la firme convicción de que nuestros correligionarios comprovincianos, al juzgar esa Prórroga, han de hacer a los congresistas pinareños la justicia, por el cabal conocimiento que tienen de ellos, de estimar que al votarla hubieron de hacerlo con la mayor alteza de miras, inspirados en justos motivos dignos de atención.

ALCANCE DE LA CONJUNCION

Como se deja dicho, los Ejecutivos Nacionales de los Partidos Liberal, Conservador y Popular, acordaron considerar, de conformidad a sus respectivos Programas, ser una buena obra nacional, necesaria y oportuna la reforma de nuestra Constitución.

Era, pues, una gran responsabilidad de todos los Partidos Políticos el conseguir un apropiado triunfo para esa obra nacional. Y, naturalmente, para obtener ese triunfo, es que surgió la conjunción de todos los Partidos, moralmente obligados y, por lo tanto, unidos, por la misma responsabilidad.

Pero, para evitar torcidas o equivocadas interpretaciones, debemos consignar, que esa conjunción política en modo alguno afecta a la respectiva autonomía, libertad de acción, fisonomía doctrinal y estructura orgánica de cada Partido, sino que ella es una conjunción política inspirada, constituída y organizada para obtener el mayor y más resonante triunfo de la Reforma Constitucional.

Esto no obstante, esta unión sagrada de todos los Partidos que, por primera vez, ocurre en nuestra vida republicana, seguramente ha de servirnos, inspirándonos en ese bello precedente digno de ejemplaridad y emulación, de norma para cumplir nuestro deber de cubanos, cuando, como ahora, nos lo demande el bien, la consolidación o la salvación de la República.

ALOCUCION FINAL

¡Liberales, Conservadores y Populares, comprovincianos!, queda abierta en nuestra provincia la campaña electoral Pro Reforma Constitucional.

Tenemos un Jefe supremo, experto, aguerrido y siempre victorioso, que es el máximo adalid y el más entusiasta y esforzado defensor de la Reforma: el General Gerardo Machado y Morales, Honorable Presidente de la República, cuya Jefatura es un grande honor para el numeroso ejército que le sigue en esta campaña y es nuncio y aseguramiento de la más resonante y gloriosa victoria.

Nos comanda un brillante, competente y decidido Estado Mayor, por el consorcio de los Jefes de los Ejecutivos Nacionales de los Partidos Liberal, Conservador y Popular.

Estamos nosotros, el Gobernador, los Senadores, Representantes, Consejeros y Alcaldes Municipales de esta Provincia, vuestros inmediatos Jefes y Oficiales, en compacta y disciplinada falange, llena de entusiasmo, decisión y entereza, dando el pecho a la campaña y dispuestos y seguros de obtener en esta provincia un triunfo arrollador e inigualable.

Y, para ello, sabiendo de vuestra disciplina, valentía y patriotismo, es que contamos con vosotros, como el grueso de nuestro heroico y glorioso ejército provincial de la victoria.

Cumplamos, pues, desde ahora, cada cual el deber cívico que la Patria y la Provincia nos demanda, exaltando y defendiendo, con el más denodado arrojo y la mayor fe y perseverancia, la Reforma Constitucional.

Así, por este hermoso ejemplo de cordial solidaridad política de alto nacionalismo, de unión sagrada de todos los Partidos y de patriótica disciplina de sus afiliados para resolver este problema nacional, habremos producido un elocuente testimonio de nuestra capacidad para el gobierno propio, obteniendo una mayor valoración de prestigios y de respeto de nuestra nacionalidad y de nosotros, ante propios y extraños, y en definitiva habremos contribuído, como buenos y diligentes ciudadanos, al progreso y al bien moral y material de la República, que representa ser y seguramente será la propuesta Reforma Constitucional.

¡Defendámosla y votémosla, pues, todos los pinareños, para obtener el mayor entre todos los triunfos provinciales, por amor a la Patria y para un más alto honor de nuestra provincia!

Pinar del Río, octubre 1 de 1927.

(Fdo.) Ramon Fernández, Gobernador de esta provincia, Presidente del Comité Provincial Conjunto de Pinar del Río; Faustino Guerra, José Baldor, Dr. Pablo Urquiaga, Presidentes de los Ejecutivos Provinciales de los Partidos Liberal, Conservador y Popular; Ramón Hernández, Lorenzo Martínez, Laureano González, Liberato D. Azcuy, Alberto Bravo, José M. Mora, José M. Barrios, Dr. Antonio Quintana, Agustín Vidal, Guillermo Suárez, Dr. Juan M. Cabada, Feliciano Madrid, César Vivero, Diego Rodríguez, Isidro Fernández, Alcaldes Municipales, Presidentes de los Comités Conjuntos Municipales de esta provincia.

Comité Central Nacional "General Gerardo Machado".—Directorio Municipal.—El homenaje al doctor Viriato Gutiérrez

La comisión organizadora del homenaje de cariño y admiración al ilustre señor Secretario de la Presidencia, doctor Viriato Gutiérrez Valladón, no desmaya un momento desde que se lanzó la idea de tributar un simpático acto sencillo y elocuente del positivo arraigo de que goza tan prestigioso hombre público.

Y a ese efecto en el día de mañana comenzarán a distribuirse los talonarios de diez recibos cada uno entre aquellas personas que no tan solo desean asistir a ello, sino que pretenden invitar a sus amigos ávidos de que el homenaje al doctor Gutiérrez constituya un verdadero éxito.

La reunión para la cual han sido invitados los miembros de la comisión se celebrará en la tarde de mañana en el local del Club Nacional "General Gerardo Machado", sito en Prado y San José, y será presidida por el señor Antonio Ruiz, gobernador de esta provincia

Constitución de la Asamblea Provincial de Concejales de Santa Clara

SANTA CLARA, octubre 9.—DIARIO DE LA MARINA—Habana.—Hoy quedó constituída la Asamblea Provincial de Concejales, reuniéndose en el Palacio Municipal bajo la presidencia de Rafael Sánchez Aballí, concejal municipal habanero, actuando de secretario el presidente de este Ayuntamiento, señor Serafín García.

Al acto concurrió gran número de concejales de la provincia, acordando proceder a la discusión y aprobación de los Estatutos tal como lo habían sido en la provincia de la Habana.

El gobernador provincial, señor Juan Antonio Vázquez Bello, hízose representar en el acto por el señor Gregorio Ramírez. También concurrió el Alcalde Municipal, señor Gabriel Ugarte, pronunciándose elocuentes discursos por los señores Aballí, Claret y Trujillo, que explicaron la finalidad de la Asociación de Concejales, contestándoles en nombre de Villaclara los concejales Cornide y Valdés Lizama.

La Banda Municipal amenizó la reunión, ejecutando escogidas piezas de su repertorio.

Encuéntrase en ésta el Administrador del DIARIO, señor José Sobrino, quien es agasajado por las numerosas amistades con que cuenta en ésta.—Torrens, corresponsal.

Ha quedado constituído el Comité pro-Reforma Constitucional de Bolondrón

BOLONDRON, octubre 9.—DIARIO DE LA MARINA.—Habana.—Ante numerosa y selecta concurrencia ha quedado constituído en ésta el Comité Ejecutivo del Comite Pro Reforma Constitucional de este término, el que está integrado por los presidentes de los tres partidos políticos constituídos, señores Miguel Fundora Núñez, liberal; Lino Marrero Lima, conservador, y Julián Santander, popular; bajo la presidencia del señor Alcalde Municipal, Luis Pérez Fernández, con otros valiosos elementos representativos.

La Casa Consistorial vióse muy concurrida, estando representadas todas las clases sociales, que aplaudieron calurosamente la candidatura proclamada y los discursos que pronunciaron los oradores que hicieron uso de la palabra.

Hizo el resumen de la fiesta con una magnífica disertación, el doctor Juan Luis Carballo, encomiando el significado patriótico de la reforma de la Carta Constitucional.

Fué designado presidente de honor del Comité el Honorable señor Presidente de la República, siendo su nombre aclamado delirantemente por la concurrencia.

Esta fué delicadamente obsequiada, reinando enorme entusiasmo y el orden más perfecto en tan importante acto.—Oña, corresponsal.

NOTICIAS DE GUATEMALA

GUATEMALA, octubre 9. (UP.)—León de León Flores, que durante muchos años ha sido secretario del Presidente de la República, ha renunciado a su cargo y muy en breve embarcará para Liverpool para hacerse cargo del consulado de Guatemala en dicha ciudad.

—Por la inundación del río Motaguá se encuentra interrumpido el tráfico en varias secciones del ferrocarril del Atlántico. En Cayuga ha ocurrido un grave desperfecto en la vía férrea.

—Ramón Arbanz, comerciante costarricense, ha sido hoy detenido, bajo la acusación de falsificar billetes de banco de quinientos pesos y diez dólares. En relación con este mismo delito, ha sido también arrestado Juan Folgar, comerciante guatemalteco. Se le acusa de cómplice del primero.

—En un esfuerzo por levantar fondos para la reconstrucción del Palacio de Comunicaciones, que fué destruído por un terremoto en 1917, se emitirán este año sesenta millones de sellos de correo de un centavo, que se fijarán adicionalmente a la correspondencia a más de la tasa normal.

—Se ha abierto la lista de suscripciones para celebrar la 'Semana de Aviación'. la encabeza con mil dólares el Presidente de la República. Se ha designado ya al efecto una comisión provincial de aviación.

97 BUQUES Y 150 AEROPLANOS EN LA REVISTA NAVAL JAPONESA

TOKIO, octubre 9.—(UP).—Una de las mayores concentraciones navales que recuerda la historia del Japón la revistará el emperador el 25 del actual, en que el pabellón imperial ondeará sobre dos líneas formadas por noventa y siete barcos de todas clases, mientras en el espacio harán evoluciones 150 aeroplanos.

EL CODIGO PENAL DE AUSTRIA, SIN PENA DE MUERTE

Negociaciones para la asimilación de los códigos de ambos países a fin de que sean idénticos

VIENA, octubre 9. (SR) El doctor Oskar Hergt y el doctor Franz Dinghofer, Ministrso de Justicia de Alemania y de Austria, respectivamente, han entabiado negociaciones encaminadas a facilitar la asimilación mutua de los códigos de ambos países, de modo de que lleguen a ser todos idénticos, como paso importante hacia la fusión de las dos naciones.

La primera medida de esta tarea se ha logrado ya con los códigos penales de Alemania y Austria.

Según el boletín oficial expedido sobre el particular, la conferencia tenida por los dos estadistas ha dado un resultado enteramente satisfactorio; pues la labor realizada últimamente para remover los obstáculos que se oponían en un principio a la realización de tan importante empresa ha tenido por consecuencia que se hayan unificado los criterios respecto de todos los puntos básicos.

El doctor Hergt permanecerá en esta capital todo el tiempo que sea necesario para dejar arreglados esos puntos y probablemente el doctor Dinghofer se trasladará despues a Berlín con el fin de proseguir el trabajo con toda actividad.

EL CODIGO PENAL AUSTRIACO SUPRIME LA PENA DE MUERTE

VIENA, octubre 9. (SR) El Consejo Nacional de Austria dió primera lectura al proyecto de ley presentado por el Gobierno, referente al nuevo Código Penal, el cual es enteramente idéntico a la iniciativa correspondiente que tiene ya terminada el Gobierno alemán y que será sometida al Reichstag en cuanto vuelva a reunirse.

Este Código Penal se diferencia únicamente del alemán en que éste mantiene la pena de muerte y el austriaco la suprime.

UNA HERMANA DEL KAISER DE 61 AÑOS, SE CASA CON UN ESTUDIANTE DE VEINTISIETE

BONN, Alemania, octubre 9, (AP..) — La princesa viuda Victoria Schaumburg-Lippe, hermana del ex-Kaiser Guillermo, ha anunciado su compromiso amoroso con Dvorjanin Alexander Subkoff, estudiante ruso de la universidad de Bonn. La princesa tiene 61 años de edad y el novio estudiante 27.

ENFERMO EL CARDENAL O'DONNELL

CARLINGFORD, Irlanda, octubre 9, (AP.) — Un boletín emitido por los médicos que asisten al Cardenal O'Donnell, primado de Irlanda, declara que el prelado pasó bien la noche y que su estado ha mejorado ligeramente.

ATAQUE CONTRA UN TREN EN CHILE

OSBORNO, Chile, octubre 9, (AP.) Las autoridades están investigando un misterioso ataque cometido contra un tren de Santiago la noche pasada. Cuatro hombres, que no han podido ser identificados, abrieron fuego sobre el tren cerca de la estación de Caracol, rompiendo los disparos, que eran de revólver, varias ventanillas del convoy. Felizmente, ninguno de los pasajeros resultó lesionado.

LA MAYOR
31 EDIFICIOS
600 EMPLEADOS
SARRÁ
DROGUERIA
ABIERTA TODOS LOS DIAS
TODA LA NOCHE LOS MARTES

LA MADRE DEL REY DE RUMANIA SE HA HECHO ENFERMERA

La princesa Helena ha decidido dedicar su vida a la Cruz Roja y a salvar jóvenes perdidas

BUCAREST, Rumania, octubre 9 (A. P.)—Sin fe en la Humanidad y sin esperanzas de felicidad matrimonial, víctima del abandono absoluto de su esposo el ex Príncipe Carol de Rumania, hoy Carol Caraiman a secas, la bella Princesa Helena de Rumania ha decidido dedicar su vida a la Cruz Roja y a la salvación de jóvenes perdidas. Con la ayuda de los directores de la Fundación Rockefeller, la Princesa ha establecido una escuela de enfermeras en Bucarest, inaugurada hoy.

El plantel ha comenzado con [illegible] alumnas. La Princesa Helena espera interesar a la Cruz Roja Norteamericana en su escuela, ya que sus recursos son muy pequeños para mantenerla con ellos. La Princesa también ha inaugurado un asilo para muchachas abandonadas y descarriadas y un dispensario doble, de niños enfermos y madres indigentes.

Vistiendo el albo traje de las enfermeras y luciendo la simbólica Cruz Roja en la frente y en el pecho, la "princesita gris"—como llaman a Helena los rumanos—era una figura conmovedora de benevolencia y de caridad, tristemente bella.

La Princesa ha confesado a sus amigos íntimos que su amor por Carol ha muerto y que tiene ya muy poca fe en los hombres para que piense en volverse a casar. Su familia espera, sin embargo, que algún día vuelva a contraer matrimonio para rehabilitar su vida y acabar con sus presentes preocupaciones.

Aunque Carol ignora por completo a su esposa y nunca le escribe desde París, donde vive, la Princesa Helena habla del ex Príncipe sin rencor ni reproche. La valiente y decorosa dignidad con que ha sorportado el abandono del hombre que a estas horas debía estar compartiendo con ella el trono de Rumania, ha merecido la damiración de todos.

Desde que Carol huyó de Bucarest, Helena vivió con su único hijo el hoy Rey Mihail (Miguel) en un castillo de los Cárpatos. Como si hiciera el noviciado en un convento, la Princesa pasa los días entregada a la meditación y a la oración, rodeada de flores, libros y pájaros.

Y la madre del Rey de los Rumanos es tan sinceramente modesta que ha dicho a sus amigos que prefiere el aislamiento recluso de su residencia fróntera del valle de Sinaia, a la corona de oro de un Reino que tiene 16 millones de súbditos.

SE ORGANIZA UNA CAMPAÑA CONTRA OSOS LADRONES

LIVINGSTON, Estado de Montana, octubre 9, (AP.) — Se han preparado varios extinguidores de incendios cargados de amoníaco y fusiles con cartuchos de sal para rechazar a los osos del Parque Nacional de Yellowstone, que parecen decididos a invadirlo todo, azuzados por el hambre.

Los empleados del parque dicen que los osos asaltan de continuo sus almacenes y han llegado a robar el pienso a los caballos. Uno de los plantígrados se presentó anoche en una de las aldeas de Yellowstone, creando un pánico. Huyó antes de que le dieran caza.

El superintendente del parque dice que se empleará la 'artillería' de que se habla antes si los osos llegan a hacerse más hostiles, aunque hasta ahora no han hecho daño a nadie. Se dió el caso hace días de que siete de aquellos se quedasen tranquilamente en un corral después de haber robado la avena a los caballos.

LA COMUNICACION RADIOGRAFICA ENTRE PUERTO RICO Y NORTE AMERICA

NUEVA YORK, octubre 9 (U. P.)—Mañana se abrirán las comunicaciones directas por radio entre los Estados Unidos y Puerto Rico, con la transmisión de mensajes de congratulación entre funcionarios de la Radio Corporation of América y el gobernador Towner, de Puerto Rico.

FARMACIAS DE TURNO
LUNES

Dirección	Teléfono
HABANA	
San Lázaro y San Francisco	U-2415
Consulado y Genios	A-4404
San Lázaro y Manrique	M-8783
Desagüe y Marqués González	U-3229
Ayesterán y Bruzón	U-1519
Pozos Dulces y Lugareño	U-1439
Monte entre Castillo y Fernandina	A-7609
Infanta esquina a Llinás	U-4398
Neptuno y Soledad	U-1893
Neptuno y Monserrate	A-7984
General Aguirre 36	A-5543
Obispo 30	A-2121
Muralla y Villegas	A-3386
Egido 57	A-1288
Monte 172	A-2991
Belascoaín 227	M-5089 y A-6766
Reina 141	A-3808
Habana 42	A-2890
Suárez y Esperanza	A-2312
Máximo Gómez 44	A-5994
San Miguel 90	M-1977
Gervasio 41	A-4240
Antón Recio 51	M-9274
Manrique 114	
VEDADO	
Calle 9, Núm. 177 esquina a 1	F-1628
Calle Quinta No. 36 entre E y F	F-2010
Avenida de Wilson entre 10 y 12	F-1044
Calle 23 y C	F-1246
Calle 17, entre A. y B.	F-1589
JESUS DEL MONTE Y VIVORA	
Santos Suárez y San Julio	I-4158
10 de Octubre y San Mariano	I-2027
Correa No. 2	I-2516
10 de Octubre 143	A-5936
Gertrudes 41 esquina a Tercera	I-6083
San Benigno y Zapote	I-5555
Avenida de Acosta y José Antonio Saco	I-2656
Avenida de Acosta y Concepción	X-1517
Concepción y San Anastasio	I-5190
San Mariano y Armas	I-7035
Martí Arnao	No tiene
Acosta y José Antonio Saco	I-1984
Pocito, esq. a San Lázaro	I-3795
CERRO	
Cerro y Lombillo	A-3256
Churruca 29	I-2650
LUYANO	
Luyanó No. 3, esquina a Toyo	I-1237
Teresa Blanco No. 6	No tiene
Fábrica y Santa Felicia	I-3648

M.E.C.D. 2016

SECCION 2ª

QUEJAS DE SUSCRIPTORES
Departamento Central: Habana, M-2494.
Agencias: Cerro y Jesús del Monte, I-1994. Mariano, Columbia, Almendares, Buen Retiro, Quemados y Pogolotti, FO-7000.

DIARIO DE LA MARINA

ASSOCIATED PRESS
Esta Asociación es la única que posee el derecho de reproducir las noticias cablegráficas e información local que en este DIARIO se publiquen.

SECCION 2ª

AÑO XCV — LA HABANA, LUNES 10 DE OCTUBRE DE 1927 — PAGINA DIECISIETE

CUATRO GENERALES ABANDONAN SUS PUESTOS EN CIUDAD MEJICO Y SON JUZGADOS REBELDES

Arnulfo Gómez, Candidato Presidencial y Jefe de la Revolución se ha Hecho Fuerte con los Cuatro Mil Hombres que lo Siguen en las Afueras de Perote, Uniéndosele Varios Jefes Políticos

Mientras las noticias oficiales del gobierno de Calles tratan por todos los medios de restar importancia al movimiento rev olucionario, del que dicen está aplastado, las recibidas por otras fuentes aseg uran que los alzados reciben muchos refuerzos

EL GOBIERNO DE MEXICO HA PROMETIDO RESPETAR LA VIDA DE PALAVICINI

CIUDAD MEXICO, octubre 9.—(UP)—El señor Félix Palavicini, fundador y director del diario "El Universal", ha obtenido mandamiento de amparo de un juez del primer distrito federal, según informes que nos ha facilitado hoy su hijo Manuel.

El señor Palavicini fué detenido el viernes por orden del Gobierno, que declaró poseer pruebas de que era uno de los principals sostenedores de la candidatura de Arnulfo Gómez. Se han recibido numerosas solicitudes de directores de periódicos de naciones latino-americanas, pidiendo su libertad, a más de haber protestado de su detención preeminentes personas.

Entre los cables recibidos figura uno del doctor Clemente Vázquez Bello, presidente del Senado de Cuba, que se ha dirigido al embajador de Cuba para que pida clemencia al Presidente Calles en nombre del Senado y de la prensa de Cuba.

Según el hijo de Palavicini, el Gobierno ha prometido a varios miembros del cuerpo diplomático que se respetará la vida del ex-director de "El Universal". El Gobierno está impresionado por el gran número de instancias que se le han dirigido en favor de Palavicini y se espera haga conocer su resolución final en los primeros días de esta semana.

Mientras tanto, Palavicini será trasladado mañana de la prisión militar de Santiago a la penitenciaria civil de Belén. Se considera que el otorgamiento del amparo es señal que el Gobierno intenta perdonarlo.

"Si la concesión del amparo es equivalente al procedimiento del habeas corpus—nos dijo el hijo de Palavicini—tengo razón para esperar que el Gobierno perdone a mi padre".

NOGALES, Estado de Arizona, octubre 9.—(AP)—Informes especiales al periódico "Nogales Herald", dicen hoy que el General Arnulfo Gómez, candidato presidencial y jefe de la rebelión, se ha hecho fuerte con sus cuatro mil hombres en las afueras de Perote, Veracruz.

Las noticias también dicen que cinco jefes políticos en los Estados de Veracruz, Tlaxcala, Coahuila e Hidalgo se han unido a Gómez, aunque no se sabe si les siguieron contingentes apreciables de partidarios.

Se ha recibido la confirmación oficial de la ejecución en Ciudad México de los Generales Luis Hermosillo, José Moran y Enrique Barrios Gómez.

El ex-coronel Castillo, seguido por cien hombres, atacó las oficinas municipales de Magiscatzin, en el Estado de Tamaulipas, el sábado, uniéndosele varios soldados federales en el ataque.

Informes oficiales al Cuartel General establecido en Nogales, Sonora, hablan de un encuentro entre las fuerzas leales del General Luna Moran, en el Estado de Hidalgo, y los rebeldes que comandan los hermanos Jesús y Antonio Azuara. Estos, que eran 170 a 200 hombres, fueron dispersados.

Despachos de Ciudad México dicen que allí fué muerto a tiros el Coronel Núñez cuando abrió fuego contra los federales en la plaza de Armas, frente al Palacio Nacional. Los soldados contestaron a Núñez, matándolo. Nada se informa del motivo de este extraño choque, pues Núñez no era tenido por rebelde.

El General Manuel Aguirre, jefe militar de Sonora, regresó hoy a Nogales, continuando la persecución de los indios yaquis de quienes se rumoró que avanzaban al encuentro de Alfonso de la Huerta, para unírsele, cuando un destacamento de federales dió muerte a este hermano del ex-Presidente Provisional de México, Adolfo de la Huerta. No se tiene noticias de esa banda de indios.

Aunque Aguirre comunicó al principio al General Macías que había encontrado sobre Huerta documentos comprometedores para muchas personas de relieve residentes en Sonora, nada se ha dicho de quiénes sean éstas.

Se ha recibido aquí la noticia de que las tropas federales que comanda el General Edmundo Durant, jefe militar de Orizaba, pelearon ayer con una banda reducida de alzados cerca de Huatusco, en Veracruz. Los rebeldes huyeron, siendo perseguidos por los federales.

SE HAN REFORZADO LAS TROPAS QUE ATACAN A ARNULFO GOMEZ

CIUDAD MEXICO, octubre 9.—(AP) — Contestando a las noticias publicadas por los periódicos locales, que anunciaron que las fuerzas federales que operan contra los rebeldes de Gómez y Almada habían sido reforzadas con 10,000 hombres, el General Alvarez, jefe de estado mayor del Presidente, dijo ser cierto al refuerzo enviado a los federales pero no dió el número exacto de las tropas.

También han sido reforzadas las columnas federales que operan contra las fuerzas de Gómez y Almada.

La situación respecto al núcleo principal de rebeldes continúa sin variación; pero se han presentado pequeñas partidas, más bien de bandidos que de rebeldes que están haciendo su agosto en el país.

Despachos de Puebla dicen que Clemente Barral, al frente de una partida de 50 hombres, entró en la ciudad de San Nicolás, que carece de guarnición, saqueando los establecimientos. Inmediatamente se organizó una guardia civil que salió en persecución de Barral.

Desde Pachuca anuncian que J. Basulto, al frente de una banda de supuestos rebeldes, entró en el pueblo de Teieji, en el Estado de Hidalgo, llevándose 5,000 pesos destinados al pago de los obreros de las fábricas de algodón. Saqueó varios establecimientos y huyó a las montañas antes de la llegada de las tropas.

LA OPINION OFICIAL EN LA CAPITAL MEXICANA

CIUDAD MEXICO, octubre 9.—(AP)—Una semana después del intento del General Arnulfo y del General Francisco Serrano de derrocar al Gobierno de Calles mediante una revolución militar, se da por seguro el fracaso del movimiento, en opinión de los funcionarios del Gobierno, que han adoptado toda clase de medidas para dominarlo.

Muchos de los directores de la rebelión han pagado con sus vidas la intentona, pero Gómez y su principal cómplice, el general Almada, unidas sus fuerzas de no más de 2,000 hombres, se encuentran en las montañas de la región de Perote, en el Estado de Veracruz. Según los comunicados oficiales, esta es la única fuerza rebelde que existe en México. Algunos creen que Gómez y Almada llegarán al cabo a la costa e intentarán salir del país, dejando a sus partidarios dispersos.

Por otra parte, existe la posibilidad de que los dos jefes puedan continuar sus actividades en México por espacio de varios meses, recorriendo el territorio montañoso en pequeñas partidas, para evadir todo contacto con las tropas federales.

Todavía se habla de una tercera posibilidad, y es que los federales, reforzados convenientemente, traten de rodear a los rebeldes para darles finalmente la batalla.

El General Alvarez, jefe de Estado mayor del Presidente Calles, dice en una nota dada hoy a la publicidad que la situación no ha variado. Agrega que las tropas federales continúan realizando maniobras con el fin de ponerse en contacto con los rebeldes de Gómez y de Almada, que han podido evadir hasta ahora todo encuentro.

CUATRO GENERALES ACUSADOS DE REVOLUCIONARIOS

CIUDAD MEXICO, octubre 9.—(AP)—Se ha anunciado oficialmente que en vista de que los generales de división Luis Gutiérrez, Jacinto Treviño, Cesareo Castro y Francisco Cosio Robelo, conocidos revolucionarios, no se han presentado en sus puestos en Ciudad México, se les considera rebeldes y serán tratados como tales en el caso de que caigan en poder de las tropas.

El doctor Antonio Errejón López, director del Hospital Civil junto con otros cinco partidarios del General Gómez, han sido encarcelados, acusándoseles de participación en la revuelta de los Generales Serrano y Gómez.

Despachos de Puebla informan que debido a pesar sobre él la misma acusación, ha sido detenido el ex-General Federico Córdoba.

Noticias de Matamoros, comunican las declaraciones del comandante militar Gabriel Cervera, quien ha manifestado que el General Francisco A. Martínez, se negó a unirse a la revolución e hizo protestas de su lealtad al Presidente Calles, cuando el General Gustavo Salinas, ex-jefe de la aviación militar, intentó inducirle a que se rebelara contra el Gobierno. El General Cervera dice que los federales están persiguiendo a Salinas y a sus partidarios.

Reina tranquilidad en los distritos centrales y fronterizos de Tamaulipas.

EL GENERAL MEDINA, QUE SE DECIA FUSILADO, ESTA VIVO Y COMBATE CONTRA CALLES

PHOENIX, Arizona, octubre 9.—(AP)—Dice el "Arizona Republican" que el General Pedro Medina, que según las noticias publicadas fué muerto junto con Alfonso de la Huerta en un combate con las tropas federales, a cien kilómetros de la frontera internacional, está vivo aún y combatiendo contra las tropas del Gobierno, al frente de 800 indios yaquis.

El "Republican" dice que esta noticia la ha obtenido confidencialmente de los simpatizadores con la causa revolucionaria.

Agrega que los capitanes yaquis, Matuz y Niori, que mandan 900 indios más, han reconocido al General Medina como su jefe y se dirigen hacia las cercanías de Imuriz, escena donde ocurrió la muerte de Alfonso de la Huerta, para reforzar el contingente indio del General Medina.

En ese lugar se unieron a los Generales Arturo Gómez y Héctor Almada, varios generales que participaron en la rebelión de Adolfo de la Huerta, hermano de Alfonso y ex-Presidente Provisional de la República. Los nuevos generales rebeldes y sus fuerzas son:

General Vidal Tenorio, con 500 hombres; general José Alemán, con 600; general Luis Curzain, con 900 soldados de caballería. El general Alemán era jefe de estado mayor del general Gómez cuando éste mandaba el distrito de Veracruz.

Los mismos informantes aseguran que en el Estado de México, se han rebelado los generales Antonio y José Azuara, al frente de mil quinientos soldados de infantería, caballería y una sección de artillería. Estos dos generales son naturales de Toluca, en el Estado de México, y se espera que su defección sea imitada por muchos de sus amigos en ese Estado.

NOTICIAS OFICIALES CONTRADICEN LA AFIRMACION DE QUE EL JEFE YAQUI MATUZ COMBATE CONTRA CALLES

NOGALES, Arizona, octubre 9.—(AP)—El General Pablo Macías, comandante de las fuerzas federales del Estado de Sonora, ha confirmado hoy la noticia contenida en los despachos semi-oficiales de ayer de que el jefe Luis Matuz, jefe de los indios yaquis, se había rendido a las tropas federales en Ortíz el viernes.

El general Macías calificó de inciertas las noticias que circularon respecto a que Matuz se encuentra aún combatiendo al Gobierno y declaró que la rendición se llevó a cabo, acerca del General Manuel Aguirre, que con 150 soldados de caballería salió el jueves en persecución de los indios yaquis. Macías no abriga el menor temor, y declara que no espera noticias de Aguirre hasta que éste haya cumplido la misión que se le encomendó. Agregó el General Macías que desea el pronto regreso del General Aguirre, porque ha ocupado algunos documentos de importancia en poder de Alfonso de la Huerta, muerto en Sonora por las tropas del general citado.

Los documentos, según las únicas noticias recibidas de Aguirre, comprometen a preeminentes ciudadanos de Sonora.

Desde anoche no se tienen noticias del interior, desconociéndose los detalles de la ejecución del general rebelde Ramón Iturbe, ocurrida en Sinaloa.

En la frontera se mantiene una estrecha vigilancia para impedir el contrabando de armas y municiones. Todos los vehículos son objeto de un minucioso registro al cruzar la frontera.

LA ESPECULACION EN LOS ARTICULOS DE PRIMERA NECESIDAD

CIUDAD MEXICO, octubre 9.—(AP)—Si el Gobierno federal aprueba una petición que le ha hecho el comité ejecutivo de la federación de gremios obreros, se castigará rigurosamente a los que traten de especular con los artículos de primera necesidad, aprovechándose de la presente situación en este país.

Los obreros piden al Gobierno que en los casos de especuladores extranjeros sean expulsados de México, y que cuando se trate de comerciantes mexicanos se les condene a la colonia penal de la Isla Tres Marías, en el Pacífico.

Por otra parte el ministro de Justicia ha dictado órdenes para la confiscación de todas las propiedades de Gómez y Almada. Se preparan también los decretos para la confiscación de las propiedades de todos los rebeldes, de acuerdo con una ley que autoriza al Gobierno a apoderarse de las propiedades de los ciudadanos que se rebelen contra él.

SE HA AUMENTADO HASTA SIETE MIL HOMBRES LA GUARNICION DE CIUDAD MEXICO

CIUDAD MEICO, octubre 9. (UP) La llegada de cinco mil soldados de Sonora para reforzar la guarnición de la capital ha elevado el total de fuerzas en Ciudad México a siete mil, a más de hacerse esfuerzos para llevar a Veracruz una concentración contra las tropas rebeldes.

Según anuncios de ayer por la Secretaría de la Guerra, se han rendido en Jalapa a los federales varias partidas rebeldes, y los generales Escor y Aguirre han capturado una gran cantidad de material de guerra abandonado por los rebeldes al evacuar Perote.

SE DECLARARA EL ESTADO DE SITIO EN LA FRONTERA DE BULGARIA CON YUGOESLAVIA A CAUSA DEL BANDIDAJE

Dos de los supuestos asesinos del general Kovachevitch fueron muertos en la frontera búlgara.—Se intenta destituir al primer ministro búlgaro en favor del profesor Tsankoff

SOFIA, octubre 9. (UP) Se espera se declare un estado total de sitio en los distritos de la frontera búlgara para hacer frente a las actividades d elos bandidos.

El ministro de Yugoeslavia conferenció hoy con el ministro de Relaciones Exteriores señor Buroff, haciendo resaltar las graves consecuencias que envuelve tolerar el terrorismo de las poblaciones de la frontera por bandidos.

Buroff le expresó pesar por los recientes incidentes, negando que el Gobierno búlgaro tuviera implicación en ellos directa o indirecta, hizo responsable de las incursiones en la frontera a una partida de hombres irresponsables y expresó la confianza de que la crisis puede conjurarse inmediatamente.

La esperada declaración de un estado de sitio en la frontera requiere la aprobación del rey Boris y el consentimiento del parlamento. Se espera que el Rey, que está en el extranjero, regrese inmediatamente, y que el parlamento se reuna a principios de esta semana.

NOTA: Este mensaje puesto a las ocho de la noche en Sofía aparentemente invalida la noticia que Boris pasó el viernes por Viena rumbo a Sofía. Es posible que se haya dado la noticia por error, puesto que procede de fuentes búlgaras. El rey Boris ha visitado al rey Víctor Manuel, de Italia.

El mensaje indica a la vez la existencia de una tensión menor de la que señalan despachos procedentes de otros puntos balcánicos. Uno de ellos afirmaba que el personal de la legación de Yugoeslavia en Sofía había obtenido sus pasaportes y que esperaba órdenes de Belgrado para salir.

HAN SIDO MUERTOS DOS ASESINOS DEL GENERAL KOVACHEVITCH

BELGRADO, octubre 9. (UP) Dos de los pretendidos asesinos del general Kovachevitch han sido muertos en la frontera búlgara. Fué arrestado otro de los cómplices, asegurándose que declaró que los asesinos eran búlgaros.

El rey Alejandro regresó a Belgrado de su palacio en Kaplan, para asistir a los funerales del citado general.

Toda la ciudad viste de luto. Desde el sábado han estado a medio mastil las banderas.

Se han hecho esfuerzos por evitar las demostraciones anti-búlgaras. El ministro de Gobernación ha prohibido tales demostraciones preparadas en Narodna y Odbrana y avisó que se usarían las fuerzas armadas para el caso de ser necesaria la dispersión de cualquier mitin o manifestación. La demostración de hoy fué expontánea.

INTENTASE LA DESTITUCION DEL PRIMER MINISTRO BULGARO

LONDRES, octubre 9. (AP)—Un despacho de la Exchange Telegraph desde Atenas dice que, según informes de Sofía, los comités búlgaros y macedonios intentaron destituir al primer ministro Liaptcheff, en favor del profesor Tsankoff.

El primer ministro Liaptcheff fué miembro del partido democrático, del que se separó en 1923 para formar el partido Unión Democrática, que apoyó el régimen de Tsankoff, el cual estuvo en el poder en 1925. En las elecciones generales celebradas en mayó de este año, el partido gubernamental obtuvo 189 diputados contra un total de 84 en la oposición. El partido Sgovor, por el cual el premier Liaptcheff obtuvo 171 asientos, constituía la más pequeña parte de los que votaron con el gobierno.

Un millonario condenado se ahorca en la cárcel

CHICAGO, octubre 9.—(AP)—Esta noche ha terminado una larga y desesperada lucha para escapar al patíbulo al ahorcarse Russell Scott, escritor, actor y millonario, en una pequeña celda de la cárcel del condado.

Convicto hace tres años de la muerte del dependiente de una droguería, Scott, que tropezaba con grandes dificultades para lograr su libertad, amarró uno de los extremos de su faja en su cuello y el otro extremo a una barra.

No hubo excitación alguna en la cárcel al descubrirse su cadáver, y pocos de los presos se enteraron de su muerte hasta que los escoltas tropezaron con el cuerpo exánime de Scott. No ha dejado ninguna nota explicando el motivo de su resolución y los funcionarios de la cárcel tampoco han podido explicársela, como no fuera que había perdido las esperanzas de que le conmutaran la sentencia de muerte.

Siete veces fué salvado de ir al patíbulo y finalmente, ante la sospecha de que hubiera perdido la razón, fué recluído en una manicomio y devuelto más tarde completamente curado.

Russell Scott presidía a los 30 años de edad una corporación con un capital de $10.000.000, que se había formado para construir un puente internacional.

MANERA DE CONSTRUIR UN RECEPTOR DE RADIOFRECUENCIA AFINADA, SEGUN LO EXPLICA UN EXPERTO AMERICANO

Asuntos de extraordinaria importancia para los radio-escuchas oficiales o aficionados, se están tratando en el congreso internacional de transmisión por radio, en Washington

WASHINGTON, octubre 9. (North American Newspaper Alliance.)—La celebración del Congreso Internacional de Transmisión por Radio que abrió ayer en esta capital el Presidente Coolidge con asistencia de delegados de cincuenta países y de cuarenta y una compañías productoras de aparatos para dicha transmisión da interés extraordinario a esta actividad del progreso mundial ya que en dicho congreso se tratarán y se pondrán de manifiesto, no solo los grandes problemas de la radiocomunicación oficial, sino hasta los mas pequeños detalles en relación con la radiofonía privada, que cuenta millones de aficionados en todo el globo terráqueo.

La North American Newspaper Alliance ha contratado a este respecto informaciones acerca de aparatos nuevos y adaptaciones y mejoras en los actualmente en uso, que comunicará al DIARIO DE LA MARINA por correspondencias cablegráficas, de las cuales va la primera a continuación, escrita por el famoso técnico D. Walters.

De los circuítos que mejor resultado han dado desde que el radio se introdujo en el hogar, el de radiofrecuencia afinada ha sido el de más fácil construcción para el radiófilo, que desea construir su propio aparato.

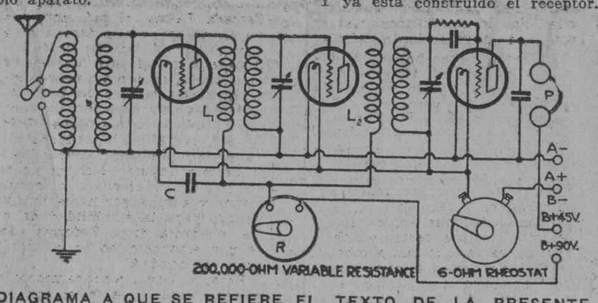

DIAGRAMA A QUE SE REFIERE EL TEXTO DE LA PRESENTE INFORMACION CABLEGRAFICA

La desventaja de esta clase de receptores es la oscilación, que a veces se hace molestosa, particularmente cuando hay estaciones trasmisoras cerca.

El circuito ilustrado en esta crónica contiene una resistencia variable en la corriente de placa, que controla las oscilaciones y mejora la calidad de recepción.

Las tres inductancias pueden construirse en un cartón redondo, ligeramente barnizado para impedir la humedad. Enróllese en un cartón de aproximadamente ocho centímetros de diámetro, seis vueltas de alambre número 24 para formar el primario. Este enrollado puede hacerse de modo que a la tercera vuelta, el alambre quede polado, de modo que pueda soldársele una conexión. Por medio de un conmutador variable puede hacerse el primario más corto y así hacer al receptor más selectivo. Un extremo del conmutador se conecta al borne que conduzca a la antena, y el otro borne se conecta a la palanca que haga contacto con el alambre que conduzca a uno u otro terminal del primario.

Déjese un espacio de seis milímetros después del primario y enróllese el secundario que será de 50 a 60 vueltas de alambre número 24. Esta bobina con primario variable se utiliza para la primera inductancia. Un terminal se conecta con el conmutador de antena y el otro terminal con la tierra.

Luego se enrollan dos inductancias más. Sólo que en las dos últimas no se hace ninguna raspadura en los primarios, ya que las inductancias no necesitan ser variables. El alambre es del mismo tamaño, y lo mismo el número de vueltas: seis para el primario y 50 o 0 para el secundario.

Las tres inductancias se colocan en distintas posiciones sobre el tablero para evitar que haya comunicación magnética. Por ejemplo, el primero se coloca verticalmente sobre el tablero, el segundo a 15 centímetros, en posición horizontal, y el tercero a 15 centímetros, en posición diagonal. Un terminal del primer secundario va a la placa fija de un condensador variable de .00035 Mfds. Empléese un buen condensador. El mismo alambre debe conectarse también al borne marcado "G" en el portaválvulas.

El otro terminal del primer secundario va al rotativo del condensador variable y a la tierra. Esto forma la primera etapa del receptor. Ahora comencemos la segunda.

De la placa del portaválvulas,—borne marcado "P", sale un alambre que se conecta con un terminal del primario de la segunda inductancia.—L1.El otro terminal se conecta directamente con idéntico terminal de la tercera inductancia,—L2. Este alambre entonces se conecta con el terminal de una resistencia variable de 200,000 ohmios. El otro terminal de dicha resistencia se conecta con el punto donde se tomen 90 voltios de una batería "B". El objeto es obtener un voltaje variable que pueda controlar el sonido, la calidad y las oscilaciones. Reduciendo el sonido por medio de esta resistencia se obtiene mejor calidad que reduciéndolo por medio de los reóstatos de filament.

Los terminales del secundario de la segunda industria L1 se hacen igualmente que los de la primera inductancia. La tercera inductancia se conecta igualmente. La única diferencia es que entre el terminal "G" de la tercera válvula y el terminal correspondiente del secundario de L2 se conecta un pequeño condensador fijo de .00025 mfd. y una resistencia de 2 meg. ohmios en paralelo, según se ve en la ilustración.

Entre el terminal "P" de la tercera válvula y la tierra se conecta un condensado fijo de .01 Mfd. Entre el alambre que conduce la corriente de la batería "B", después que ha pasado por la resistencia variable, se conecta otro condensador de paso, de 1 Mfd.

Los terminales "F" de cada válvula se conectan indistintamente al terminal positivo y al negativo de la batería "A", según se ve en el grabado.

La corriente para el filamento se controla por medio de un réostato de seis ohmios.

Y ya está construido el receptor.

Ahora solo se precisa hacer pasar el sonido por medio de transformadores de amplificación para que pueda operar un altiparlante, pues hasta ahora no es suficientemente la cantidad de sonido para ello. La amplificación depende del gusto de cada cual, y puede ser de resistencia acoplada, que es la más fácil, pues en tal caso sólo es preciso comprar uno de esos amplificadores Sonatron, o De Jur, y se tiene un radio de magnífica cualidad. Si se quieren emplear transformadores, deben utilizarse los modernos de gran tamaño, como Sampson Thordarson, Ferranti, etc. Las conexiones se hacen en la misma forma. "P" de la válvula tercera a Primario del Transformador. Segundo terminal de dicho primario a 90 voltios de batería "B". Una resistencia variable de 200,000 ohmios es útil, pero no indispensable aquí. Conectase en serie. Secundario del primer transformador. Un terminal directo a "G" de la cuarta válvula. El otro a tres voltios de batería "C".

"P" de la cuarta válvula al primario del segundo transformador. El otro terminal de dicho primario a 90—135 voltios de batería "B". Secundario de este transformador: Un terminal directamente a "G" de la quinta válvula. Empléese válvula de potencia, ya sea 112 o 171, preferible la última. El otro terminal se conecta a siete o nueve voltios de batería "C" si la válvula es 112, o de 35 a 42 voltios si es válvula 171.

"P" de la quinta válvula directamente al altiparlante. El otro terminal del altiparlante va 135 o 180 voltios de batería "B". La válvula 112 requiere 135 voltios de 'B" y de 7 a 9 de "C". La 171 requiere 180 voltios de "B" y de 35 a 45 de "C". Con tal voltaje debe emplearse un transformador cuyo primario tenga el mismo número de vueltas que el secundario, es decir 1:1 para proteger el altiparlante, pues tan alto voltaje tiende a quemar los alambritos delicados del altiparlante. Por eso se conecta con el primario de uno de los transformadores llamados "Cutput Tranformers". Los secundarios de este transformador van al altiparlante. De este modo no pasa la corrinete eléctrica al altiparlante, pero sí pasa la corriente radifrecuente.

Si usted construye este receptor se admirará de la calidad de tono, de la fidelidad de reproducción, y de su selectividad y distancia.

Los aparatos necesarios son:

3 Industancias. Siguiendo las instrucciones dadas puede usted mismo construirlas.

3 condensadores variables de .00035.

Un condensador fijo de .01 Mfd.

Un condensador fijo de 1 Mfd.

Una resistencia variable de 200,000 ohmios.

Un réostato de seis ohmios.

Para los tubos amplificadores de las dos últimas etapas puede emplear amperitos.

Un condensador fijo de .00025 Mfd. y una resistencia fija de 2 Megomios.

Bornes, panel, tablero, alambre, porta válvulas, etc.

GANA SU PLEITO DE LA RADIOGRAFIA EL INGENIERO DE FOREST

FILADELFIA, octubre 9. (SR.)—Lee de Forest, el ingeniero norteamericano a quien tanto debe el actual estado de progreso en que se encuntra la radiocomunicación porque sus inventos han resuelto muchos problemas importantes, ha ganado ante la Corte Civil de esta ciudad el pleito en que pidió la reivindicación y derechos de explotación de la válvula de tres elementos (audion) y de la retroalimentación en los circuitos, que ha hecho posible el máximum de sensibilidad y la transmisión de la palabra. La sentencia de manera clara señala que los títulos pertenecen al Doctor Lee de Forest y ésta es la cuarta victoria legal que obtiene, representando millones de pesos el litigio de que son partes la Westinghouse, la General Electric y el Gobierno.

LA FEDERACION NORTEAMERICANA DEL TRABAJO JUZGA LA SITUACION DE MEJICO TANTO POLITICA COMO OBRERA

Después de doce meses de investigaciones referentes a las relaciones entre el gobierno y el trabajo en aquel país, se presenta un informe relatando la turbulenta historia mejicana

LOS ANGELES, Estado de California, octubre 9, (AP.) — El Consejo Ejecutivo de la Federación Norteamericana del Trabajo no considera que el Gobierno mejicano sea un régimen gremial, según informó hoy a la Convención que se está celebrando en esta población.

Después de doce meses de investigaciones de las relaciones entre el Gobierno y el trabajo en Méjico el Consejo ha redactado un informe suplementario que tiene por prefacio un estudio a grandes líneas de la turbulenta historia civil mejicana, desde que el país se hizo independiente de España en 1821.

El voluminoso documento, que es una respuesta a los alegatos hechos recientemente en la Convención de que el Gobierno de Ciudad Méjico protegía el movimiento laborista en su territorio, examina todos los esfuerzos del trabajo para organizarse, durante más de un siglo.

"Las relaciones entre el movimiento laborista y el Gobierno mejicanos, son muy íntimas — dice el informe — debido a una serie de causas naturales no comprendidas por los elementos exteriores, y con frecuencia ni aun por el mismo pueblo mejicano. Estas causas pueden enumerarse así:

"En Méjico, el capital es en su mayor parte prodiedad de extranjeros. Las huelgas siempre han implicado enredos internacionales. Como la Constitución hizo legales las huelgas, el Gobierno tiene que sostener los derechos de los obreros huelguistas. Y si no lo hiciera así, resultaría que el Gobierno no solamente estaría violando la ley, sino que favorecería los intereses extranjeros a expensas de los laboristas nacionales. Esta es una explicación de por qué el Gobierno siempre está al lado del trabajo, aunque en realidad se halla junto a su pueblo contra entidades exteriores".

"Otro factor—dice también el informe—es que el movimiento gremial contribuyó al éxito de la revolución, y emplea su influencia en el Gobierno para realizar las exigencias de la ley. Esto tiende nuevamente a dar la impresión de una estrecha unidad entre el Gobierno mejicano y el movimiento de los gremios, aunque en verdad el Gobierno nacional no es un Gobierno gremial en ningún sentido de la palabra, como tampoco es un Gobierno laborista ni socialista".

La Federación Mexicana del Trabajo tenía millón y medio de afiliados en 1925, según el informe.

Resumiendo la situación política en general en Méjico, en su relación indirecta con el trabajo, el documento termina diciendo:

"La historia de los acontecimientos mejicanos demuestra claramente las condiciones revolucionarias con las que tienen que ver todas las fases de la vida pública y privada en el país. Es evidente que los impulsos e ideales que han provocado la acción para llegar a establecer una forma constitucional de Gobierno, se han ido consolidando poco a poco, haciéndose prácticos por el mismo afán de lograr resultados constructivos".

UNA CIUDAD CHINA ES RECOBRADA POR LOS MANCHURIANOS

Las tropas del ejército del Norte lograron apoderarse de un paso estratégico

LOS MANCHURIANOS RECOBRAN LA CIUDAD DE SUANH-WA-FU

PEKIN, octubre 9.—(AP)—Hoy se supo oficialmente en Pekín que las tropas en avance de Shan-Si perdieron la ciudad de Suanh-Wa Fu, a 85 millas al Norte de la capital, que fué retomada por los manchurianos o pekineses.

Estas últimas fuerzas hicieron retroceder a los invasores después de dos días de batalla, haciendo prisioneros en la ciudad a cinco batallones y apoderándose de muchas municiones. Las tropas de Pekín seguían hoy picando la retaguardia de los soldados de Shan-Si.

Los norteños están todavía a la defensiva en el frente de Pekín-Han Kow, excepto en Pao-Tinfi Fu, donde Shan-Si ha avanzado hasta tres millas de la ciudad.

Se anuncia que los norteños comenzarán un contra-ataque general a lo largo del frente meridional mañana.

Otros despachos oficiales hacen saber que el General Chang Tsung-Chang, Gobernador de Chantun, está preparando sesenta mil soldados para atacar el flanco derecho de las fuerzas de Shan-Si, cerca de Pao-Ting Fu.

LOS NORTEÑOS SE APODERAN DE UN PASO ESTRATEGICO

PEKIN, China, octubre 9, (AP.)—El Gobierno ha anunciado hoy que la décima primera división del ejército del norte rechazó hoy a un regimiento de caballería y dos de infantería de las fuerzas de Shan-Si que intentaban un movimiento de flanqueo del frente occidental. Los norteños se apoderaron también del paso estratégico de Tzching-Kuan, forzando la retirada de sus enemigos, que dejaron armas y municiones.

Esta noticia, junto con la toma de Suanhw-Fu, a 85 millas al Norte de la capital, por los pekineses, se acepta como clara indicación de que estos llevan la mejor parte en la nueva lucha.

Noticias telegráficas han desmentido el rumor de que Ta-Ming Fu, en Chih-Li, haya sido tomada por Shan-Si. Los prisioneros de estas fuerzas hechos por los soldados del Norte, dicen que el general Feng Yu-Hsiang ha traicionado su causa, pues afirman que éste persuadió al Gobernador de Shan-Si para que iniciara las hostilidades con el Gobierno de Pekín prometiéndole ayuda, pero sus tropas no avanzaron más allá de Chang-Te, en la provincia de Ro-Nan, no apareciendo más tarde las divisiones prometidas cuando se entabló la batalla con los manchurianos de Pekín, cargando las fuerzas de Shan-Si con todo el peso de la lucha, lo cual es muy superior a los elementos de que disponen.

INVITACION AL PRESIDENTE MR. COOLIDGE PARA QUE VAYA A PALM BEACH

PALM BEACH, Estado de Florida, octubre 9. (A.P.)—El Palm Beach Anglers Club invitará al Presidente Coolidge para que pase dos días en esta ciudad floridana cuando el Jefe del Ejecutivo se dirija a la Habana, donde participará en la inauguración de la Sexta Conferencia Pan-americana, en enero próximo. El Club es una organización de pescadores.

La asociación ya ha nombrado un comité que hará la invitación a Mr. Coolidge, oficialmente.

HOTEL
ALAMAC
Broadway esquina a calle 71, New York
EL HOTEL PREDILECTO DE LOS CUBANOS Y DE LOS HISPANOS EN GENERAL

Es modernísimo, elegante, económico, a prueba de fuego, y está en el corazón de Nueva York cerca de todas partes.

Su "chic hispano" es insuperable e inconfundible.

Y quién no se deleitó con la magnífica Orquesta del Alamac, intérprete de nuestros clásicos danzones?

Los precios del Alamac, al alcance de todos, son los siguientes:

Cuarto sencillo para 1, $4.50. Para 2 personas: $6. Cuarto doble, para 1 o 2, $8. Por mes, $150.

TODOS CON BAÑO Y DUCHA

Departamento de sala, un cuarto y baño y ducha, desde $200 al mes.

Hay también departamentos con 3 o 4 alcobas, además de la sala y con 2 baños, a precios de verano.

Cocina moderna y criolla bajo la experta dirección de un excelente cocinero español.

Intérpretes y sirvientes de habla española.

Atención especial a la clientela hispana.

VA VD. A EUROPA

Diríjase antes a la OPEN ROAD TRAVEL SERVICE, oficinas en el Hotel Alamac; son representantes autorizados de las principales Compañías Navieras. La Open Road Travel Service, le facilita el medio de hacer su viaje cómodo; hacen sus reservaciones en el barco que deseen, atienden al vise de sus pasaportes, trasbordo de equipajes, etc., etc. Su larga experiencia y relaciones con las compañías de vapores, hace que la Open Road sea un factor importante al pensar usted viajar. Los precios de pasajes son EXACTAMENTE los que rigen en las Compañías de Vapores, siendo todo el servicio de la OPEN ROAD COMPLETAMENTE GRATIS. Oficinas en Londres y París.

Dirección a:

ANTONIO AGUERO
GERENTE HISPANO LAZ-MANAGEMENT

"PARISINA"

Acabamos de recibir el cuaderno número 14, que corresponde al mes de agosto.

Recomendamos la lectura de este número que por su belleza, constituye un hermoso esfuerzo que ha hecho la casa editora, para corresponder dignamente a la acogida que le ha dispensado la culta sociedad cubana desde la aparición del primer número de "Parisina".

Resumen de este número:

Editorial. Bridge, por Pierre Bellanger. Vida Parisiense, (crónica social). La España de hoy, por C. D. de Battemberg. Anécdotas Parisienses, por E. Gómez Carrillo. Algunas ideas de la moda actual, por Thérése Clemenceau. Una bella residencia parisiense, por Oswaldo Larreta. Una fiesta de las elegancias de la playa y del mar, por Marcy Ducray. Lo que me dijo y no me dijo Pirandello, por Manuel G. Hernández.

Además, este número como los anteriores, viene profusamente ilustrado con bellísimas fotografías y grabados, así como los últimos modelos de las modas femeninas.

Pida hoy mismo su suscripción a "Parisina", a Amargura núm. 11, Teléfono A 9885 o cualquiera de las librerías de la Habana y Almacenes de "El Encanto" y "Fin de Siglo".

Precio de suscripción anual: $5.00.

Ejemplar: 50 centavos.

M.E.C.D. 2016

DIARIO DE LA MARINA

FUNDADO EN 1832.
DIRIGIDO HASTA 1919 POR DON NICOLAS RIVERO Y MUÑIZ
DIRECTOR: JOSE IGNACIO RIVERO Y ALONSO.

Editado por la Compañía DIARIO DE LA MARINA. (S. A.) cuyo programa consiste "en la defensa de los intereses generales y permanentes de la Nación cubana, de los especiales de la colonia española establecida en la misma y de la unión y armonía entre los diversos elementos que conviven en el país".—Art. 1o. de los Estatutos.

Presidente: Conde del Rivero.
Secretario: Manuel Abril y Ochoa. Tesorero: Joaquín Pina.
Administrador: José Sobrino y González.

OFICINAS:
Habana. . . . . Prado, 103.
Nueva York. . . Broadway at 71 st St.
Madrid. . . . . Ave. de Pi y Margall 11.
París. . . . . 61 Boulevard Hausmann.

PRECIOS DE SUSCRIPCION

HABANA		PROVINCIAS		EXTRANJERO	
1 mes	$ 1.60	1 mes	$ 1.70	1 año	$21.00
3 id.	„ 4.80	3 id.	„ 5.00	6 meses	"11.00
6 id.	„ 9.00	6 id.	„ 9.50	3 id.	" 6.00
1 año	"18.00	1 año	„19.00		

SUSCRIPCION DOMINICAL
Sólo para el extranjero
(Países comprendidos en la Unión Postal)
6 meses. . . . . $ 4.20
1 año. . . . . $ 8.40
(Países no comprendidos en la Unión Postal)
6 meses. . . . . $ 5.00
1 año. $10.00
Esta suscripción sólo da derecho al número de los domingos.

TELEFONOS:

Quejas de Suscriptores	M-8404	Repórters	M-1934
Anuncios Económicos	A-3856	Deportes	M-4339
Anuncios Administración	A-5334	Secretaría de la Empresa	M-7714
Anuncios de suscriptores	M-4115	Secretaría de la Dirección	M-9783
Id. id. id.	M-3378	Fotógrafo	M-6844
Redacción	A-0301	Imprenta	M-9665

PASEO DE MARTI 103. APARTADO 1010. CABLE: DIARIO. HABANA
MIEMBRO DECANO EN CUBA DE "THE ASSOCIATED PRESS"

LA ACTUALIDAD

EN PEQUEÑA CIUDAD AGITADA LA CALLE ES RECTA

Nos hallamos en la Avenida Duval. Las aceras son anchas... La multitud las colma. En torno nuestro dos idiomas combaten: el español, el inglés. Los letreros de las tiendas anuncian en estas lenguas sus mercaderías...

¡Cuesta mucho trabajo desarraigar una raza!

Por el arroyo van y vienen coches, bicicletas, motocicletas, automóviles. Muchos blancos uniformes de la marina de guerra de Norte-América. Rostros sajones. Caras trigueñas, donde los ojos latinos tienen un fulgor de fuego. Las mujeres van destocadas. Los hombres, al parecer, estiman aquí que es innecesario el uso de la chaqueta. Todos ambulan con rapidez...

Los tranvías pasan, radiantes, atiborrados de público, ruidosos.

Los timbres suenan formidablemente.

En los establecimientos —iluminados con intensidad— hay animación bulliciosa. Las farmacias —donde se expenden sellos, libros, helados y dulces— lucen como un salón de fiesta: todo son allí risas, "flirt", madrigales y galanteos.

La sensación de alegría de movimiento y de "confort" que la Avenida Duval nos ha proporcionado, otras calles amplias y rectas de Sinmonton, de White, de Fleming, de División, arterias y nervios de la pequeña ciudad...

Las casas —en este nuestro apacible bureo— nos brindan, al través de sus ventanales, —que una buena red de alambre recubre— el bello cuadro de su paisaje interior, todo recogimiento y comodidad...

Una lámpara, nos cautiva.

Una lámpara que ilumina, con luz suave, un dulce rincón...

En torno de la mesa, y a la luz rosada que la pantalla filtra, hemos contemplado dos cabecitas de mujer, atentas sobre sendos libros, mientras tres niños pequeñitos, en el suelo, jugaban risueñamente bajo la mirada todo amor de sus padres...

¡He aquí el hogar!...

L. Frau MARSAL.

KEY WEST.

AUTO RECOMENDACION - - - Por DOX

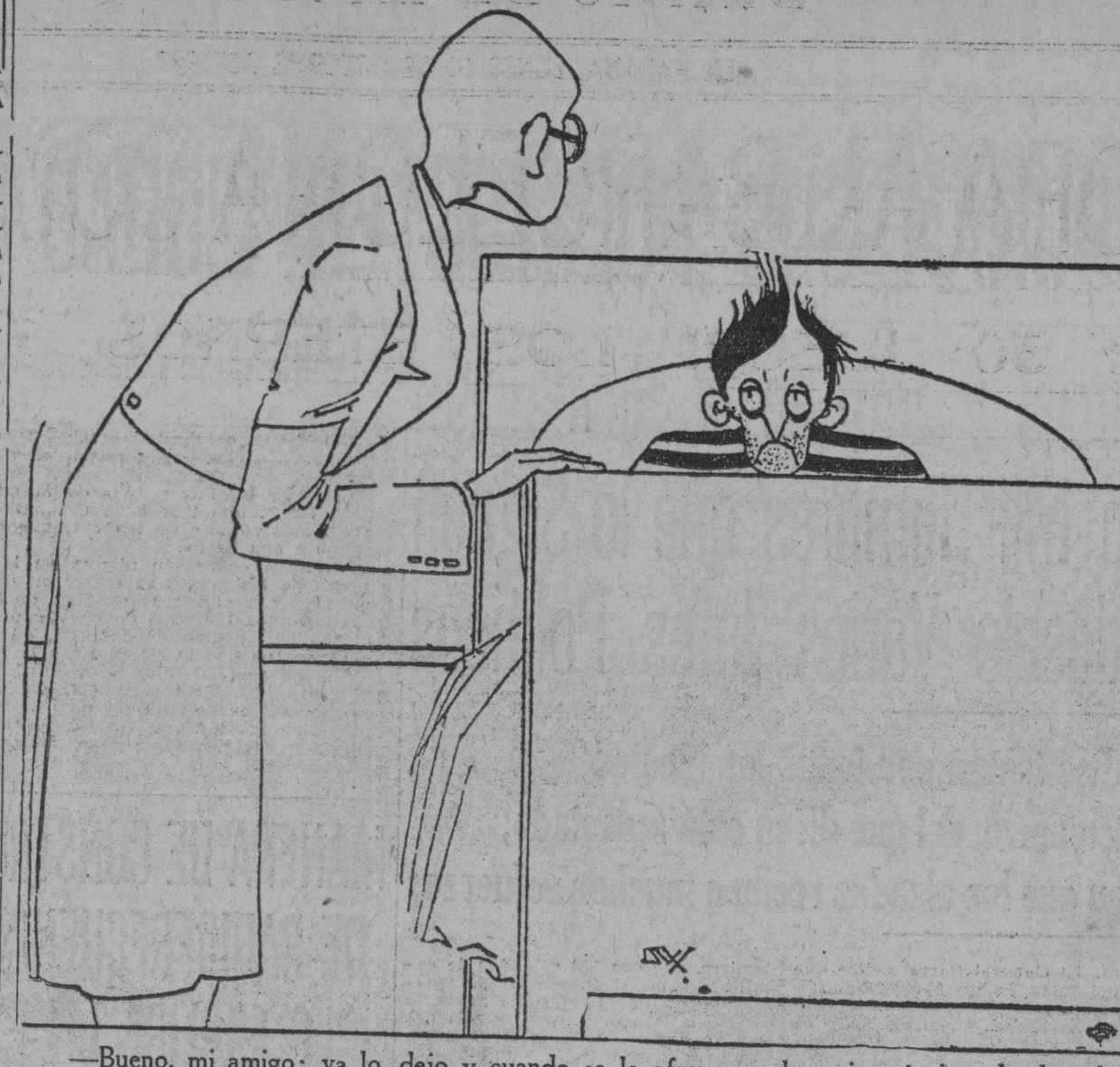

—Bueno, mi amigo; ya lo dejo y cuando se le ofrezca, sabe: si está ciego le devuelvo la vista, si está sordo le devuelvo el oído, etc.

—Bueno, doctor, pues estoy bruja, devuélvame lo de la consulta.

(De "El Universal", Méjico).

Con motivo del homenaje al General Alemán

por

PRIMITIVO CORDERO LEIVA

Hacen bien los maestros cubanos, encabezados por el veterano educador don Ramón Rosainz, en aprestarse a tributarle un homenaje de admiración y respeto al actual Secretario de Instrucción Pública y Bellas Artes, general José Braulio Alemán; pues nadie como él ha rendido en tan poco tiempo una labor más práctica y hermosa, desde el elevado puesto que ocupa en el Gabinete del Presidente Machado.

Ante la renuncia del doctor Guillermo Fernández Mascaró, el Presidente Machado pensó en sustituir al doctor Mascaró por el general Alemán, su viejo amigo, comprovincianos y compañero en los azares de la Guerra de Independencia; le hizo que renunciara su cargo de ministro de Cuba en Méjico y que aceptara la Cartera que en otros tiempos desempeñaran Lanuza, Varona y García Kohly.

Cuando el general Alemán retornó a su patria, su nombre no tenía la popularidad que supo conquistar antaño haciendo patria en la manigua redentora; batallando por que triunfaran los más puros principios libertarios en la Asamblea Constituyente; y por último, militando en las filas del glorioso Partido Liberal, del que ha sido y es uno de sus prohombres.

La carrera diplomática, eso tiene de ingrata; se sirve a la Patria desde lejos discreta y oportunamente, y los compatriotas las más de las veces, al que vive huérfano del calor de los suyos por servirlos y honrarlos dignamente, suelen olvidarlo.

Cuando el general Alemán se puso al frente del Departamento de Educación Pública, se agitaban variados problemas en torno a la Universidad e Institutos; y se apuntaban por la prensa múltiples deficiencias en nuestro sistema de enseñanza, tanto primaria, secundaria como superior. Los primeros pasos del general Alemán al frente de su Departamento, fueron, como buen estratega y hábil pacificador, hacer que renaciera la confianza entre todos los elementos que por distintas causas deben estar afines en la tarea sagrada de educar al pueblo cubano, y sobre todo, procuró, con tacto exquisito, que tuvieran fe en él y creyeran viables y salvadores sus planes de reorganización de la enseñanza; así como dejó entrever que implantaría reformas cuya necesidad era sentida y reclamada por todos. pero que había faltado el hombre de tesonera voluntad y discreta actuación que los hiciera viables.

Emprendió su tarea, trabajando como trabajan los obreros ejemplares; como se laborá en las grandes construcciones: con tenacidad, con amor y con rectitud que no conoce desmayos; sin hacer alardes, sin lanzar declaraciones a la prensa; sin pronunciar pomposos discursos; sin exhibiciones inoportunas.

Como aguerrido soldado y como fino diplomático, así ha ido, trabajando; enfrentándose con los problemas, resolviéndolos a la medida de los modestos recursos con que cuenta su Departamento, y se ha permitido además crear fundaciones escolares nuevas en Cuba y cuyo funcionamiento era de urgente necesidad, como las Escuelas Superiores, las Escuelas de Comercio, el Instituto de Cultura Física y las Escuelas Industriales y de Artes aplicadas.

Juzgo que el general Alemán desde su jefatura de la enseñanza cubana está dando a todos sus compatriotas una saludable y provechosa lección, sobre todo, para los que son funcionarios del Estado o aspiran a serlo; esa lección es la que ofrece diariamente con su proceder tan discreto, con sus acciones creadoras, con su actuación propulsora y orientadora y con su carencia en lo absoluto de demostraciones de que aspira a otro puesto más alto desde el que ocupa.

El general Alemán coopera en la labor constructiva de su amigo el Presidente Machado. y sirve a su patria sobradamente bien con su alejamiento de la política militante; y es por eso por lo que en tan poco tiempo se ha captado la simpatía de todos los más conspicuos jefes de nuestros partidos políticos.

Casi siempre se ha criticado a los que han estado al frente de la Secretaría que sirve hoy el general Alemán, que se han olvidado de que no es solamente de Instrucción Pública, sino también de Bellas Artes; porque no han velado nada más que por la preparación científica de los escolares cubanos, olvidando el predicamento que debe tener el Arte en toda nación que se precie de civilizada.

El general Alemán no ha olvidado que el desarrollo de las Artes a él le está encomendado también, y a tal efecto ha reorganizado la Escuela Superior de Pintura y Escultura, remozando su edificio y aumentando considerablemente su cuerpo de profesores, entre los que figuran nuestros más gloriosos artistas viejos, al lado de los jóvenes triunfadores; y por eso este año, la matrícula de alumnos en la histórica Escuela de San Alejandro ha pasado de mil de ambos sexos.

Otra iniciativa simpática, encaminada a honrar a la mujer cubana, es la creación del "Premio General Alemán" en la Escuela del Hogar, con el que se testimonia la brillantez y aprovechamiento de nuestras compatriotas en esas aulas, en las cuales se aprenden nobles y útiles enseñanzas para las que en el mañana han de ser esposas ejemplares y madres amantísimas y hacendosas.

Si con todo lo expuesto a grandes rasgos no bastara aun para precisar justamente los contornos de la relevante personalidad pública y administrativa del actual Secretario de Educación Pública, vamos a narraros una escena que presenciamos, para que veáis cuán grande y digno de admiración es el general Alemán, por su bondad de alma y patrióticos principios morales y de buen gobierno.

Corrían los días en que en nuestro Congreso se debatía la ley de la reforma constitucional, y los estudiantes, soliviantados, la combatían en manifestaciones públicas. Sobre la Universidad se cernía la amenaza de una clausura indefinida; los estudiantes estaban declarados en huelga y juraban no asistir más a las clases hasta que ciertos profesores no cesaran en los cargos administrativos que venían desempeñando dentro de la Universidad.

Al ser aceptada la renuncia del doctor Fernández Abreu de su cargo de Rector, fué electo para sustituirlo el doctor Octavio Averhoff, y éste, de común acuerdo con el general Alemán, emprendió la ardua tarea de lograr que los estudiantes asistieran a las clases y cesaran en sus protestas públicas.

Fueron varias las entrevistas que celebraron el Rector, los estudiantes y el general Alemán; días hubo que parecía conjurado el mal que se resolvería armónicamente el problema estudiantil; otros parecían cernirse sobre el Alma Mater, las nubes negras de la clausura de la Universidad, sitiada y tomada por la Policía Nacional, hasta que por fin un mediodía, al filo de las doce, llamaba el general Alemán al Rector para darle la buena nueva de que se había llegado a un acuerdo entre los estudiantes y el Gobierno, y que pronto se reanudarían las clases.

En ese instante nos encontrábamos en el despacho del señor Secretario, cumpliendo deberes periodísticos, y lo vimos risueño y gozoso, alegre "como un escolar sencillo", frotándose las manos jubiloso. Cuando le preguntamos que a qué se debía esa alegría, nos respondió:

—¿Cómo no voy a estar alegre. Usted sabe lo que es haber logrado resolver el problema universitario por las buenas, sin violencias y de modo cordial para todos?... ¡Si yo también fuí muchacho y muchacho me lancé a la manigua...!"

Estas palabras, bondadosas y llenas de previsión y templanza, pueden servirle al general Alemán como de pedestal para su estatua simbólica de gobernante.

En resumen, si grande y beneficiosa ha sido la labor rendida por el general Alemán como conspirador, como soldado, como periodista, como constituyente, como parlamentario, como político militante y como diplomático, más grande y beneficiosa ha de ser, por todos conceptos, la que viene rindiendo al frente de la Cartera de Educación Pública, la más necesaria y la más útil para el porvenir del pueblo cubano.

Acertados han estado, pues, los maestros al escoger el día 10 de Octubre para festejar al general Alemán: en ese día glorioso, la Patria premiará, por conducto de los maestros, a uno de sus mejores, más modestos y ejemplares servidores.

Primitivo CORDERO LEIVA.

VIDA MUNDIAL

(Por Tiburcio CASTAÑEDA)

LAS CONVENCIONES ELECTORALES DEL ESTADO DE N. YORK COMO INICIO DE LA CAMPAÑA PRESIDENCIAL DE 1928

Bien pued decirse que el discurso de Smith, en la Convención Democrática del Estado de New York y el del hijo mayor de Theodoro Roosevelt, en la Republicana, han sido las primeras armas que se han esgrimido como inicio de la Campaña Presidencial.

Se equivocaría de medio a medio el que creyese que los caracteres generales que ofrece la candidatura de Al Smith para Presidente de los Estados Unidos por el Partido Democrático son pertenecer Smith a la grey católica, y el ser partidario de la Reforma de la Ley Volstead, de la Ley Seca, en el sentido de que se pueda llegar a modificar la Ley Seca, permitiendo el consumo de cervezas y en genral bebidas ligeramente alcohólicas.

No; ya se ha ventilado la primera hace un año, desde que se habló por primera vez de su Candidatura, la total independencia de la cuestión religiosa del candidato a la Presidencia. Y todo el mundo está convencido de que Al Smith no influirá con sus creencias religiosas ni un apice en las cuestiones políticas.

Y en cuanto a la modificación de la Ley Volstead, la convicción de su necesidad por parte de Smith, estriba en que consintiendo el consumo de bebidas alcohólicas débiles, se sustrae a muchos de buscar bebidas demasiado alcohólicas.

Además hay que haber estado en paises en que las gentes viven ateridas por el frío, para juzgar que hay que concederles beber algún ligero estimulante.

Y sobre todo en los Estados Unidos ya la opinión está hecha, respecto de la necesidad del consumo de cervezas que por su misma fabricación tienen pequeña cantidad de alcohol.

Descartadas esas dos cuestiones, la Religiosa y la lijera modificación de la Ley Seca, de la cuestión electoral, hay que atender a las condiciones especiales de los candidatos para juzgar de quien será el triunfo.

En el Partido Democrático había dos candidatos: era el uno Wlilian Mc Adoo, de California, yerno de Wilson, abogado con gran bufete en el edificio de la Equitativa de New York, y ex-Secretario de Hacienda del Gabinete de su suegro, el Presidente Woodrow Wilson.

Muerto Wilson, cometió Mc Adoo el enorme error de disolver su bufete de abogado de New York, que era de donde podía venirle más contacto con los políticos y el pueblo y se retiró a vivir a California. Ya se le dió por desistido de la campaña; pero él seguía actuando como candidato.

Y hace un mes, cuando menos se esperaba, escribió una carta abierta a un amigo de New York, declarando que no era candidato para las próximas elecJciones Presidenciales.

Quedaba, pues, solo Al Smith, como candidato del Partido Democrático, aunque todavía no ha hecho declaración pública de su programa.

Si chocó a las gentes que al principio de las vacaciones del actual Presidente de la República, Mr. Calvin Coolidge, en las Montañas Negras, hiciese a éste una visita de algunas horas Al Smith, sin que transcendiese su objeto; pero los hechos posteriores han aclarado, al menos para el público, esa conversación, suponiéndose que Mr. Coolidge quería saber si Smith se presentaba candidato a la Presidencia; y ello ha podido ser concausa de que Mr. Coolidge haya desistido de ir a las elecciones Presidenciales de nuevo; y digo concausa, porque causa ya era el precedente de no presentarse candidato por tercera vez un Presidente para mantenerse en la Casa Blanca un tercer término, aunque en realidad ese no hubiese sido el caso de Mr. Coolidge, porque él no fué elegido dos veces antes de ahora, sino tan solo una, porque la primera vez desempeñó el puesto por haber muerto Mr. Harding, mientras era Presidente.

¿Y qué probabilidades tiene Al Smith de ser Presidente, descontado su carácter de Católico y demostrado que no quiere la abrogación de la Ley Seca?

Muchas probabilidades. En primer lugar el ser el candidato de New York, y ser además muy querido en esa Ciudad Imperial, le dá muchas más probabilidades de triunfo.

A Al Smith se le llama en New York, "El muchacho de la calle Oliver", porque en ella nació y en el libro que sobre Alfred Smith, de cuyo nombre Al, es una abreviación, acaba de publicar Henry F. Pringle, se explica bien como por haber nacido Smith en la Ciudad Imperial y haberse codeado con todos los hombres de los Estados Unidos de algún valer en los tres periodos, cada uno de dos años, en que ha sido Gobernador del Estados conoce al dedillo, en todos sus detalles los grandes problemas de los Estados Unidos.

En la Convención del Estado de New York, habló extensamente de los problemas Nacionales, Al Smith.

Y tuvo el mal gusto de contestarle al día siguiente el Coronel Roosevelt, hijo del fallecido Presidente, llamando la atención sobre el apoyo que Tammany Hall con su política de protección de los vicios, presta a Smith, usando de esta frase:

.."Si Smith protegido de Tammany Hall llega a ser Presidente de los Estados Unidos, la sombra nefasta de la protección del vicio se podría ver sobre la Casa Blanca".

Y yo digo que bien pudiera ser lo contrario, a saber: que si la elección de Smith en la Convención fuese hecha sin contar con los votos de Tammany Hall, ¿quién sabe si Al Smith, Presidente, pudiese modificar los procedimientos de esa Sociedad casi secreta en sus procedimientos?

LIGA PARA CONSTRUCCION DE AEROPLANOS EN CANADA

Inglaterra sabe desde la Gran Guerra, cuan importante es el valor de la aviación durante la lucha. No fué entonces único el caso de que un pequeño aeroplano se acercase a un Zeppelin invasor de Inglatera y aquel destruyese a éste solo con una bala de fusil que producía la explosión del hidrógeno que lo mantenía en el aire.

Ahora mismo el Soviet está construyendo siete, escuadrones de aeroplanos metálicos, para poder hostilizar a Inglaterra en la India; y ha acordado la Gran Bretaña que en todos sus antiguos Dominios son que Estados del Imperio inglés, donde se construyan aeroplanos sugragará los gastos el Estado con las ciudades tanto de la construcción como del aprendizaje de la aviación.

Veamso lo que sucede, a este respecto en Canadá. A la llegada hace pocas semanas a Canadá del Dalton Hayden se formó en Monstreal un Club para uso de aeroplanos lijeros y enseguida se inscribieron como socios más de 100 ex-aviadores.

Ahora, enseguida, el Gobierno de Canadá regalara seis aeroplanos al Club de Montreal. En cada Club de aviación que se cree, el Gobierno comprará dos aeroplanos y el Club o la ciudad a que pertenezca séte pagará la mitad del precio de costo. Al mismo tiempo se crean numerosas escuelas de aviación.

Desde la costa del Pacífico en Canadá llegan al Gobierno del Canadá numerosas adhesiones.

Por de pronto quiere establecer el Gobierno el transporte de la correspondencia por aeroplano, y a ese efecto se han hecho estudios en otros países del transporte que en ellos existe del transporte de cartas y bultos postales por aeroplanos.

Las primeras experiencias se han hecho entre Montreal y los vapores que cruzan el Golfo de San Lorenzo, para acelerar la entrega de cartas que traen y llevan los vapores trasatlánticos, a Inglaterra principalmente, ganándose 18 horas en el tiempo del transporte de la correspondencia.

Por lo mismo que el Dominio del Canadá es extensísimo y relativamente hay pocos ferro-carriles, se juzga que es apropósito para los servicios postales por medio de la aviación.

UNA NUEVA RELIGION DE BASE CRISTIANA EN CHINA

Si los Congresos religiosos llevan consigo el mismo fracaso que el que acaba de celebrarse en Lausanne-Suiza, por las diversas sectas protestantes, nadie podrá extrañarse que no tenga éxito el que ha de preceder a la creación de la nueva religión de China.

En China en realidad, con motivo de independizarse en política completamente de los extranjeros y querer gobernarse por sí solos, cosa que hasta ahora no han podido realizar los Nacionalistas que tan pronto se agregan a los Comunistas como de ellos se apartan, ha surgido la idea de crear una Iglesia China, en que, naturalmente, no toman parte las Misiones Católicas cuya unidad esta asegurada desde el momento que no hay mas que una sola religión de ese nombre que es la Católica, Apostólica y Romana; pero con la multiplicidad de Iglesias protestantes es hasta casi natural que los Chinos hayan querido crear una Religión suya, que sea semejante a cualesquiera de las que profesan los misioneros de ambos sexos de las varias iglesias Protestantes que hay en China.

De todas suertes no hemos de condenar todo acercamiento a las doctrinas de Cristo en un país sin religión como China; y es preferible que los Chinos abjuren de la Doctrina de Confucio y adopten la de Jesucristo; que luego será más fácil pasar de la protestante a la Iglesia Católica; y hay que hablar así, porque desde luego, estando en gran minoría las Misiones Católicas en China que las protestantes, es evidente con éstas sean los que contribuyan con los Chinos a que abandonen su idolatría y entren en la religión de Cristo; que después, ya es más fácil su conversión completa al Catolicismo.

El seguro obligatorio contra el paro forzoso en Alemania

Uno de los más graves problemas económicos mundiales de la postguerra es el paro forzoso en gran escala, problema cuyas repercusiones financieras sobre el Tesoro alemán han sido particularmente importantes. El mejoramiento paulatino de la situación ha hecho que la cifra de los obreros sin trabajo, despues de haber superado en mucho los dos millones, haya quedado reducida durante este año a 800.000, pero puede darse, desde luego, por descontado que durante la próxima estación invernal dicha cifra volverá a sufrir un considerable aumento. Y si, además, se toman en cuenta, como es debido, las familias cuyo sustento depende de esos trabajadores completamente desprovistos de ocupación, resulta que, aun en la actualidad, oscila entre un millón y medio y dos millones el número de personas que han de ser sostenidas por la comunidad.

A partir del primero de octubre de este año la organización del socorro a los obreros sin trabajo será objeto en Alemania de una radical reforma. Mientras hasta la fecha, el obrero en paro forzoso no tenía derecho legal alguno a socorro, siendo éste, por lo tanto, un mero acto de beneficiencia pública qu ecolocaba al socorrido hasta cierto punto en la situación del que recibe una limosna, desde el momento en que entre en vigor la aludida reforma el socorro a los obreros en paro forzoso adquirirá el carácter de un derecho reconocido por la ley, derecho al cual corresponde, por parte de obreros y patronos, el deber de aportar los medios necesarios para que las disposiciones legales pueden ser cumplidas en forma análoga a la que ya rige en otras modalidades del seguro social. Hasta el presente las sumas necesarias para el socorro a los obreros en paro forzoso, sumas que se elevaban a muchos centenares de millones de marcos, representaban una pesadísima carga para el erario público, en su mayor parte, con el producto de la recaudación tributaria. De ahora en adelante serán los propios asegurados quienes aporten los medios necesarios como ocurre, por ejemplo, en el seguro contra enfermedad. El seguro es obligatorio para todos los obreros, tanto industriales como del campo y también para los empleados con un sueldo menor de 500 marcos mensuales. Los empleados cuyo sueldo sea superior a dicha cifra quedan en libertad de asegurarse contra el paro forzoso si lo desean.

Como prima de seguro ha sido fijado el 3 por ciento del salario o sueldo que percibe el asegurado, prima que el patrono y el obrero o empleado han de satisfacer por mitad. El socorro que reciban los obreros o empleados en paro forzoso y sus familias no puede rebasar un determinado nivel y para tener derecho legal a socorro es preciso haber satisfecho la cuota o prima de seguro durante 26 semanas. En estas condiciones tiene derecho el asalariado en paro forzoso a recibir el socorro legal durante un período de igual duración, siempre y cuando estando en condiciones de trabajar y dispuesto a hacerlo se encuentre sin trabajo y no por culpa suya. La nueva ley de seguro contra el paro forzoso prevé, además, el caso de los obreros sin trabajo que, y sea por no haber satisfecho todavia las 26 cuotas semanales previstas, o por cualquier otro motivo, no tengan derecho legal al socorro. Estos obreros o empleados pueden ser socorridos en determinada forma y asimismo, es posible seguir concediendo el socorro, en ciertos casos, una vez transcurrido el periodo legal de 26 semanas. Los obreros que trabajan a jornada reducida pueden también recibir socorro en caso necesario.

Con esta ley de seguro contra el paro forzoso la legislación social alemana ha dado un nuevo e importante paso hacia la paz social y el mejoramiento de situación de la clase obrera. El obrero sin trabajo se ve libre de la opresora sensación de estar viviendo de limosna y el socorro que recibe (menor desde luego, que su salario, pero suficiente para que él y su familia puedan escapar a las torturas de la miseria) es el reconocimiento de un derecho conquistado con el esfuerzo. La organización financiera del seguro es, por otra parte, completamente independiente y se basta a si misma, con lo cual el Tesoro Público se ve libre de una pesada carga. A condición, claro está de que el número de obreros en paro forzoso no vuelva a aumentar en proporciones desmesuradas. Con las primas actualmente en vigor se estima que la recaudación será suficiente para poder socorrer a 600.000 obreros y empleados en paro forzoso.

"Nicolás Belavoir de Gobineau

(Traducido por JULIO C. TOLEDO)

Acaba de publicarse en Paris una nueva y elegante edición de "Nicolás Belavoir", novela original de Comte de Gobineau, cuya fama se ha venido acrecentando durante los últimos veinte años o cosa así. La vida de este ilustre literato nos recuerda la de Stendhal: y de todos los grandes autores del siglo XIX es este, a no dudar, el que más se le parece, por los muchos puntos de contacto que guardan entre sí. Ninguno de los dos lograron que en vida se les reconociera el mérito a que se habían hecho acreedores, a pesar de que ambos conquistaron justa fama mucho antes de morir. Uno y otro fueron viajantes y diplomáticos, pero Stendhal nunca pasó de la modesta categoría de cónsul de Civita-Vecchia . Estado papal, mientras que Gobineau habiendo sido secretario de M. de Focqueville, autor de "La democratic en Amérique", se elevó al rango de ministro plenipotenciario y como tal representó a Francia en Persia, Grecia, Suecia y Brasil, grangeándose la buena amistad del EmperadorD. Pedro, bondadoso soberano brasileño.

Gobineau falleció en Turín por el año ochenta, siendo ya septuagenario. También cultivó la amistad íntima de Ricardo Wagner, el gran compositor musical. Sus obras principales las constituyen sus "Essai sus l'inégalité des races", dedicadas al rey de Hanover; "La Renaissance", una serie de escenas históricas conteniendo algunas páginas, en realidad, sublimes; "Les Pléiades", una novela analítica parecida a "La Chartreuse de Parme", y "Nouvelles asiatiques", excelentemente bien tramada y que nos recuerda muy amenudo los célebres y chispeantes cuentos de' Voltaire.

"Nicolás Belaboir" no está tan bien reputada. Trátase simplemente de una obra juvenil y vigorosa, que fué dada a luz en 1847, en la sección dedicada a literatura novelesca del periódico "L'Union Monarchique", en una época en que Gobineau no había aún contraido relaciones de amistad con M. de Focqueville ni ingresado en la carrera diplomática, y se esforzaba entonces por librar la subsistencia por medio de la pluma. Al efecto, escogió la forma más en boga por aquellos tiempos, es decir: la novela de aventuras históricas. Pero casi sin soñar en semejante cosa, le imprimió a estas novelas su sello característico. Hasta cierto punto "Nicolás Belavoir" guarda estrecho parecido con "Las Crónicas de Carlos IX", de Próspero Mérimé, pero con mucho mayor fluidez; por otra parte, no deja tampoco de parecerse, y mucho, a los innumerables cuentos de Dumas, padre, aunque, en honor a la verdad, es superior a ambos selectos autores, en cuanto a sutileza y estilo respecta. Gobineau, antes que nada, fué eminentemente intelectual. Sus juicios se destacan por la originalidad y penetración; frecuentemente resultan inesperados y de un giro paradógico. En sus "Essai sur l'inégalité des races", por ejemplo, le reconoce el derecho de superioridad para las razas "Arrayanas" en general y para la germánica en particular, pero declara que esta última se ha extendido sobre el Norte y Oeste de Europa, y que la moderna Alemania es uno de los países que posee los ya escasos elementos puramente germánicos.

La acción de "Nicolás Belavoir" tiene su asiento en la Francia del siglo XVI, durante el reinado de Enrique III. Gobineau está considerado como un aristócrata y no sin fundamento. Pero en "Les Pléiades" vemos que en el análisis final sólo cree en la aristocracia intelectual. "Nicolás Belavoir", el héroe de esta novela, es meramente un pobre charlatán y coplero ambulante. Su carácter se ajusta al ambiente. En efecto, comete frecuentes desatinos, pero lo induce a ello la miseria, o se ve impulsado por la dureza y avaricia de los ricos burgueses; pero Gobineau lo prefiere a él sin vacilar. Cuando se le trata bien, el infeliz Nicolás se muestra agradecido y cortés. Siente profunda devoción por el joven barón Louis de la Mothe y Baranne y su encantadora hermana Carlota, a quien libra repetidas veces de serios peligros y asechanzas.

Aunque monárquico y partidario del sistema feudal, por lo menos teóricamente, Gobineau en esta novela presenta al agradable barón Louis de la Mothe-Baranne bajo la protección del Charlatán Belavoir y lo introduce en la Corte por conducto de un bufón nombrado Briscambille, bufón de la Reina Catalina de Médicis. Todos sabemos que Luis XIII fué el último monarca francés que tuvo bufón y el nombre de éste era L'Angelly y Victor Hugo hace referencia al mismo en "Marion Delorme". En Gobineau como en Stanhal, rebosa el romanticismo, pero más bien en las ideas que en el estilo, lo cual concuerda con la tradición clásica.

"Nicolás Belavoir" es, de consiguiente, una obra plagada de batallas, sitios, asesinatos, emboscadas, conspiraciones, creencias pueriles y acrobatismos teatrales de toda especie como corresponde a una buena novela de capa y espada. Pero al propio tiempo encontramos en ella ideas que resultan poco común es en libros de esta calaña, sobre todo, encontramos reverencia para los inteligentes, y su lógico derivativo: menosprecio y vilipendio para la ignorancia, la estulticia y la superstición.

Paul SONDAY.

A TRAVES DE LA VIDA

POR HECTOR DE SAAVEDRA

EL CAIRO. HELIOPOLIS

El clima del Cairo es magnífico. En invierno.—me han dicho—nunca hay verdadero frío, ni nieve ni neblina. Por eso está lleno de ingleses. En verano hace un calor muy estimable cuando sopla el "Kansin" que es el viento sur, pero durante la noche refresca considerablemente después de la puesta del sol. Ahora, que estamos a mediados de Septiembre y en Judea se asan las piedras, aquí hay una temperatura muy suave. La estación en el Cairo comienza, para los turistas, a fines de Octubre hasta principios de Abril. En este tiempo se suben descaradamente todos los precios, desde los hoteles y ferrocarriles hasta la entrada en los museos, en cinco veces por lo menos, el valor que tienen en el verano, que son los otros meses. Por fortuna para mi he caido en la estación de las vacas flacas y si ello me priva de las fiestas elegantes en los grandes hoteles, los tés y las escursiones por el río, de la gente "bien", en cambio no desequilibra mi presupuesto administrado a lo Hernández Cartaya. No es menos cierto. por otra parte, que no he venido a la patria de Sesostris, para ver bailar a las señoritas inglesas ni llevar vida fashirionable.

Como se ve el Cairo es como todas estas ciudades orientales en que el dinero es el principal factor, y la fama de que goza de ser tan cara o más que New York o Londres la tiene bien justificada. Pero bien considerado no hay ciudad, casi, en el mundo, que sea barata y desde que el dollar se ha hecho el "standard" universal, la Libra Egipcia ha creido de su dignidad cotizarse un poco más cara que la inglesa y que el currency americano.

Pero estos son detalles que doy para el mejor conocimiento del terreno. El que no quiere esponerse a esta pequeña explotación y a las contrariedades que presenta un procedimiento de sustracción forzosa, debe quedarse tranquilo en su casa, donde por otra parte será espoliado de distinta manera.

Ya he dicho que el Cairo tiene una gran extensión por haberse unido a los barrios adyacentes. Uno de éstos es el de Heliopolis. No hay que confundir la antigua ciudad del Sol y del Obelisco con la Moderna Heliopolis. Aquella, que está mucho más arriba y de la que solo queda el obelisco en el lugar donde la villa estuvo emplazada, pertenece ya a la mitología. La moderna fué la idea de un Barón Empain, judío de Bruselas probablemente, que constituyó una compañía belga por acciones y levantó a una distancia como de veinte kilómetros del viejo Cairo (como quien dice Marianao de la Habana) un barrio elegantísimo, de grandes casas, villas, hoteles y un hipódromo. Con decir que hay un club de golf, otro de tennis, un Club social titulado "The Oriental Club" que he visitado con la tarjeta que me dió el de Constantinopla y por último una asociación de mujeres cristianas (Y. W. C. A.) en la que se da por hecho que todas las damas son jóvenes.

No tardó en crecer el barrio, en hacerse la residencia de la gente elegante y en unirse al Cairo formando una sola parte. Es en ese lugar donde están el Shepheard Hotel que es de un lujo que desconocen los Ritz y los Carlton de Europa, y el "Palace Hotel" que es una perfecta maravilla. En ellos es donde se albergan y divierten los millonarios ingleses y americanos y donde supongo que, como me dijo irónicamente, en Londres, un guía de motor-car a quien pregunté qué tal era el Claridge:—"Un buen hotel donde un vaso de agua cuesta cuatro chelines."

Para comunicar con el barrio de Heliopolis hay el Metropolitano, tranway de lujo que cuesta 15 centavos (tres piastras); el ordinario, pero no sucio, como los de Alejandría, que vale una y media piastria y una calzada magnífica que lleva a los paseos y jardines que limitan el barrio por el lado del desierto y dan sombra y frescura a aquellos alrededores.

Esta ciudad mágica data tan solo de 1905, tiene 17,000 habitantes y cuenta según una nota que he leido, con 16 escuelas, 1,825 alumnos y 126 profesores. Naturalmente el barón Empain se ha hecho construir un gran palacio para su residencia: pero tiene un templo indou, privado, lo que me hace pensar que es indio y no belga. El hecho es que a su genio se debe lo mejor del Cairo, incluso un campo de aviación y un Luna Park, esplendente.

Pero se me acaba el papel y antes que se ponga el sol me voy a las Pirámides que es el paseo más suave y más barato del mundo.

El Cairo a 17 de Septbre. de 1927.

AVIONES CONTRA LAS PLAGAS FORESTALES

(Por el Dr. MAX WOLFF)

Director del Instituto de Zoología de la Academia Forestal de Eberswalde.

Las grandes y valiosas cantidades de madera que se forman en los bosques están tan amenazadas como los cultivos agrícolas. Lo que más les perjudica es la multiplicación en masa de ciertos insectos. En los últimos decenios las orugas de la Panolis griseovariegata, de la Lymantria monacha y del Bupalus piniarius causaron enormes perjuicios en los bosques alemanes. Las destrucciones causadas últimamente por la Panolis grisovariegata se calculan, sólo en Prusia, en doce millones de metros cúbicos de madera recia. Y las consecuencias de esas destrucciones se hacen sentir durante muchos decenios en perjuicio del crecimiento normal de las existencias forestales.

Los ingenieros de montes y los guardabosques no podían hacer nada para remediar tal estado de cosas, para contener la acción destructora de esos y otros insectos. Los medios de que se disponía no eran susceptibles de empleo en grandes superficies y su eficacia no era completa.

Se produjo una modificación en tal estado de cosas cuando el ingeniero de montes Zimmermann indicó un procedimiento para combatir esas plagas forestales, que consistía en servirse de aviones o de dirigibles para espolvorear las copas de los árboles de los bosques amenazados con sustancias venenosas para los insectos, en forma de polvo o de líquido. Este procedimiento era el único eficiente, pero sus méritos no fueron reconocidos como era menester y merecían y el inventor, desanimado, dejó caducar su patente antes de la guerra.

Después de la guerra aplicaron los norteamericanos el ensayo de Zimmermann y los éxitos que con él obtuvieron demostraron la utilidad del sistema de Zimmerman. En un vuelo verificado sobre un bosque de 2.4 hectáreas se espolvorearon 85 kilogramos de arseniato de plomo y se salvó toda la arboleda. Empleáronse en eso trabajo sólo 54 segundos. Actualmente el procedimiento de combatir los parásitos nocivos a la agricultura o a bosques con arsénico se emplea corrientemente en Norte-América, y sin él no sería concebible el éxito de las plantaciones de algodón.

Entre tanto se investigaba en Alemania la acción de las composiciones de arsénico para hallar un preparado que rindiera el máximo de eficacia y de utilidad en su aplicación por medio de aviones. Ya en 1919 preparó el químico doctor Sturm el "Esturmit", que se empleó el mismo año en las viñas para combatir la Conchylis Ambiguella y la polychrosis botrana y cuyos resultados fueron del todo satisfactorios.

La Administración Forestal central de Prusia mandó en los años 1925 y 1926 que se aplicara esta procedimiento en unas 6,000 hectáreas de bosque con diversos preparados y diferentes aviones. El éxito obtenido demuestra que los ingenieros de montes y los propietarios de bosques ya no tienen motivo de temer, como antes, la destrucción de las existencias en consecuencia de la acción destructora de insectos en masa.

Los perfeccionamientos que se van introduciendo en ese sistema permiten prever que se conseguirá en fecha no lejana la destrucción de todos los insectos, que no anidan en las profundidades de la madera, mediante acción directa y eficaz. Se usan exclusivamente composiciones de arsénico especialmente adecuadas al fin que se persigue. La finura del polvo empleado desempeña importante papel en el procedimiento, pues de ella depende en primer lugar la capacidad de adhesión del polvo, el cual ha de resistir la acción del viento y de la lluvia no excesiva. Ese polvo ha de quedar también adherido a la superficie de las hojas, aunque sean muy lisas. Entre todos los preparados que se emplearon en los referidos ensayos y en la práctica ha resultado ser el "Esturmit", ya ci-

Continúa en la p. VEINTICUATRO

TELEFONOS DEL "DIARIO"
Para Quejas y Suscripciones Llamese a los Números
M-8404 y M-3450

M.E.C.D. 2016

DERROTO EL EUROPA AL BARCELONA CON ANOTACION DE 2 POR 1

ESTA TARDE A LAS 2 Y 30 JUEGAN LOS ETERNOS RIVALES EN ALMENDARES PARK

SUPERARON EL BATTING DE LOS AZULES LOS ROJOS DE MIKE GONZALEZ Y GANARON EL SEGUNDO JUEGO DE LA SERIE, 6 X 4

También es cierto que les acompañó la suerte, pues una piedrecita convirtió en tribey, un hit del manager, y un parpadeo de Baró, en jonrón otro trancazo de Paíto.

En los grounds almendarinos se efectuó el segundo match entre Almendares y Habana en la mañana de ayer en opción a la copa General Machado. Esta vez les tocó a los Claveles Rojos de Mike González salir por la puerta grande, con lo que empataron la serie, pues los azules tenían uno a su favor, el del sábado, así que están a veinte y nueve iguales.

Luque no ocupó el box, no podía hacerlo ya que le dedicó todos sus poderosos esfuerzos al team al levantar las cortinas de la serie, apareciendo en cambio el pitcher catalán Isidro Fabré y Fonrodona a quien le batearon oportunamente doce hits, desde el modesto single hasta el altisonante jonrón, siendo eso la causa del desplome matutino de los azules de Luque.

Mike González utilizó inteligentemente dos lanzadores, al prolongado matancero Ekelson y después a Raúl Alvarez, sobre los cuales cristalizaron ocho hits los almendaristas, a cuatro por pitcher. En la entrada inicial llevaron dos carreras, cada team a su encasillado. Las rojas se hicieron de la manera siguiente: Paito da hit al left, Cueto fuerza en segunda el out de Paito. Smith es transferido. Wilson single sobre la adulterina y anota Cueto colgándose Smith de la antecámara. Oms levanta fly al left y Smith entra en la del chocolate con la segunda carrera. Fabré sorprende en primera a Wilson enterándose del recibimiento hecho en Baracoa al Honorable donador de la copa.

La riposta de los azules no se hizo aguardar, al tocarles su turno inicial a los luquistas llevaron estos otras dos a su score, para no ser menos que los miguelistas. Dreke es transferido a la inicial, Zarza suelta un single y Dreke a tercera. Mr Scalas eleva un flaisote al left y anota Dreke. Lloyd fly a Olivares. Cheo Ramos (Zarza roba la intermedia) tribey entre dos y tiras bordadas (center-left) y Zarza entra en home. Baró out fácil de pitcher a primera. Dos carreras.

En el tercer episodio hicieron los rojos una carrera al batear Paito un hit al right que fué mal fildeado por Baró en lo profundo de su territorio, la bola se extendió en consideraciones y el padre de familia se anotó un cuadrangular. Volvieron por la picada los rojos en la siguiente entrada, la cuarta, con out el primer bateador, Estrada, en fly a Dreke. Olivares suelta un texas detrás de segunda ,Miké le empuja a la chocolatera con un tribey al center, la bola se encontró una piedrecita y dió un tremendo salto al ir a engarzarla Cheo Ramos. Eckelson es out en roller a primera. Paito hit, roller al short que hace una gran parada, pero anota Mike. Cueto de segunda a primera en roller.

Completó el Habana sus seis carreras en el octavo episodio abriéndolo Olivares con hit al centro. le sigue el manager con otro single, éste al jardín derecho, y Olivares va a la cámara de las angustias. Alvarez es out en un besa las manos al pitcher catalán. Paito pega de roller sobre el hermano de Joseito, que se amantequilla anotando Olivares y Miké se prende de tercera. Cueto es puesto fuera en roller a Zarza, y termina el episodio al batear Smith, un hombre que no hace más que batear flies, uno de ellos a Dreke. Este que dejo anotado es el historial completo de las seis visitas que hicieron en la fresca mañana de ayer los Claveles Rojos del Habana a la accesoria marginiana. Digamos algo ahora de como fueron las anotaciones azules que faltan por detallar, pues ya he dado cuenta de las dos primeras.

En el cuarto inning comenzó Cheo siendo out en fly al left. Baró dió un soberbio roletazo que mofó la segunda base, por lo que fué safe en la inicial. Correa single al jardín derecho y lleva a Baró hasta la antecámara. Fernández manda un inalámbrico al right y Baró pisa y anota la carrera, Correa va a tercera en la jugada. Fabré es transferido a la inicial. Dreke (Fabré se roba la segunda) obtiene otra botella para la inicial y se llena la pasarela de almendaristas. Zarza (Raul Alvarez va a ocupar el box y Ekelson se dirige a la ducha) roller quemante, dejó una línea amarilla en el cesped, a la segunda base y Smith hace un gran engarce y con la misma lo enfría sobre la almohada de primera tirándole a Wilson.

Repitieron con otra visita a Margot en la quinta entrada. Mr. Escala recibe una botella de Raul para primera base. Lloyd (Mr. Escala roba segunda) es out por la vía Smith-Wilson. Oscar Rodríguez corre por Escala llegando a tercera al hacerse el out del viejo Lloyd. Cheo Ramos batea de roller a segunda, out en primera y anota el hermano de Joseito la cuarta y última carrera de los azules almendarinos. Baró pega un doble al center. Correa termina el cuento con fly al right.

Después de esta quinta entrada por más esfuerzos que hicieron, que fueron muchos, no pudieron cristalizar carreras los muchachos de Luque, no dieron la medida para más y el Habana salió victorioso, a tambor batiente por la puerta grande y con el glorioso empate de la serie bicolor. Hoy se jugará el tercer match de la serie dando comienzo a las dos y media de la tarde en los remozados terrenos de Almendares Park. Es día de la patria y los fanáticos no deben faltar a ver en acción a sus históricos teams.

Guillermo Pi.

HABANA

	V.	C.	H.	O.	A.	E.
Herrera, 3b.	5	1	3	1	2	0
Cueto, lf.	4	1	0	1	0	0
Smith, 2b.	3	1	1	2	4	1
Wilson, 1b.	5	0	1	13	0	0
Oms, cf.	3	0	1	2	0	0
Estrada, rf.	4	0	1	4	0	0
Olivares, ss.	4	2	2	4	5	0
González, c.	4	1	3	0	2	0
Eckelson, p.	2	0	0	0	1	0
R. Alvarez, p.	1	0	0	0	1	0
Totales	35	6	12	27	15	1

ALMENDARES

	V.	C.	H.	O.	A.	E.
Dreke, lf.	3	1	1	4	0	0
Zarza, 1b.	4	1	1	10	0	0
Scalas, 3b.	1	0	0	1	0	0
Lloyd, 2b.	4	0	0	3	4	0
Ramos, cf.	4	0	1	3	0	0
Baró, rf.	3	1	1	1	0	0
Correa, ss.	4	0	1	1	5	0
Fernández, c.	3	0	0	4	2	0
Fabré, p.	3	0	2	0	2	0
Casares, x.	1	0	1	0	0	0
O. Rodríguez, 3b.	2	1	0	0	0	1
Totales	32	4	8	27	13	1

Anotación por entradas:

Habana	201	200	010—6
Almendares	200	110	000—4

SUMARIO:

Home runs: Herrera. Theree base hits: Ramos; M. A. González. Two base hits: Oms; Baró; Casares. Sacrifice hits: Oms; Scalas; Fernández; R. Alvarez; Baró. Bases robadas: Zarza; Fabré; O. Rodríguez. Double plays: Olivares a Wilson. Struck outs: Fabré, 2; Eckelson, 1; R. Alvarez, 1. Bases por bolas: Fabré, 4; Eckelson, 3; R. Alvarez, 3. Dead balls: Fabré a Estrada. Tiempo: 2 horas, 12 minutos. Umpires: González, (home); Magriñat, (bases). Anotador: Hilario Franquiz. Observaciones. Hits a Eckelson, 4 en 2|3 y 144 véeces al bat. x bateó por Zarza en el noveno. La ganó Alvarez.

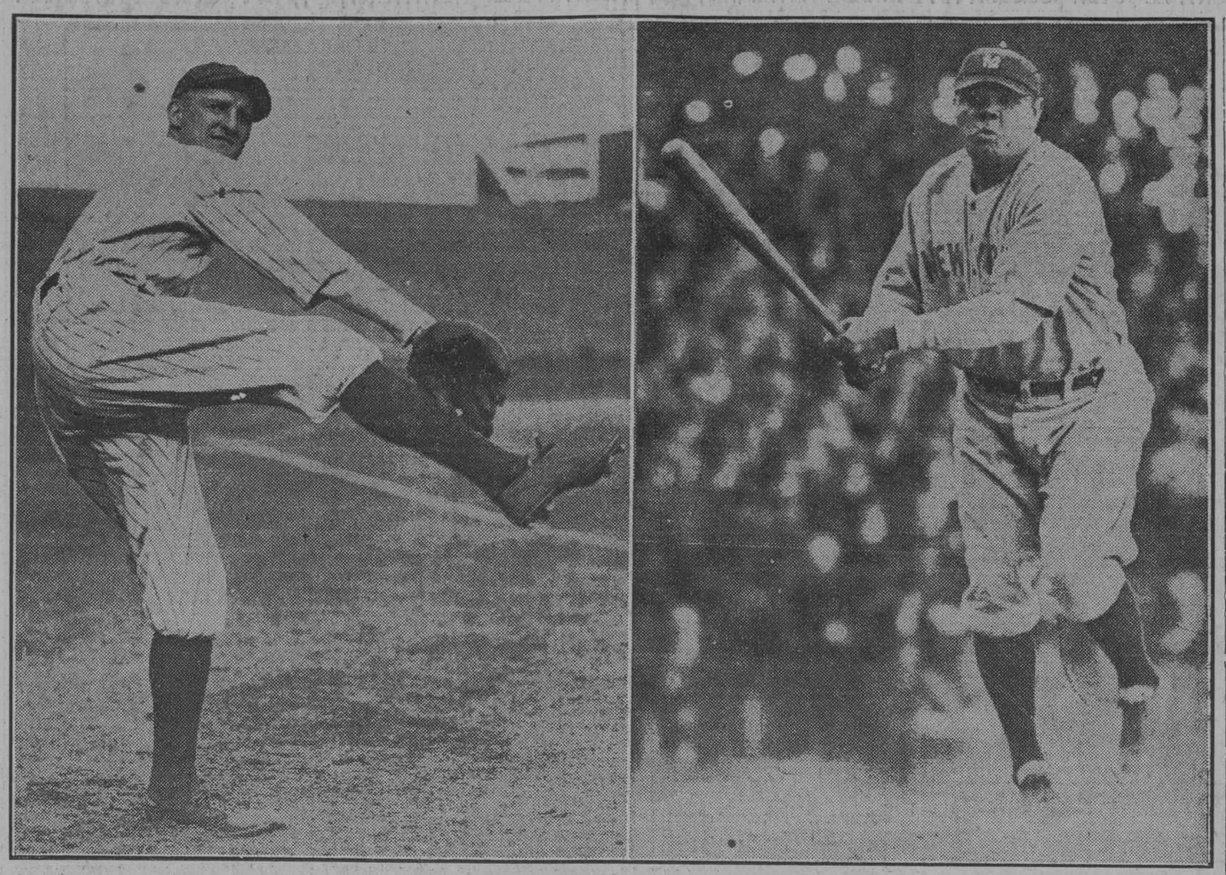

Aquí tenemos al Bambino que este año bateó sesenta cuadrangulares rompiendo su propio record de 1921 y que en la serie mundial con los Piratas de Pittsburgh elaboró otros dos y fué uno de los más fuertes y oportunos geringuilleros de su team. Le acompaña el gran lanzador yankee Herb Pennock, que después de brillar a enorme altura en el campeonato de su liga, sobresalió en la serie mundial con su magnífica labor en el box

KIKI CUYLER SEGUIRA CON LOS PIRATAS DE PITTSBURGH

NUEVA YORK, octubre 9. (A.P.)—El Pittsburgh Piratas no tiene intenciones de deshacerse de Kiki Cuyler, ni nada se ha resuelto sobre la anunciada venta de ese jugador a otro club, según Barney Dreyfuss, Presidente de los Piratas.

Dreyfuss también niega rotundamente que haya negociado con Jack Hendricks, manager del Cincinnati Reds, nada sobre Cuyler. Igualmente es incierto que se esté gestionando la venta del Pittsburgh a Louis Wentz, petrolero de Oklahoma.

DERROTARON A "FIRPITO" EN UN BOUT A 12 ROUNDS

BUENOS AIRES, octubre 9. (A. P.)—Juan Moragues, pugilista argentino, venció por puntos, en doce rounds, a su compatriota Miguel Ferrara, "Firpito" en la eliminatoria de pesos completos para elegir un rival a Victorio Campolo, el más prominente de los pugilistas argentinos, quien ha manifestado que sucederá a Firpo en los rings de los Estados Unidos.

BALOMPIE EN ESPAÑA

El Europa le ganó al Barcelona por dos a uno

BARCELONA, octubre 9.—(AP)—Hoy jugaron en esta ciudad Europa y Barcelona, con score de 2 a 1 a favor del primero.

Gracia contra Sabadell, 0 a 2.

Español contra Badalona, 3 a 0.

Sans contra Tarrasa, 2 a 1.

SANTANDER, octubre 9.—(AP)—En esta ciudad jugaron hoy Iberia de Zaragoza contra Racing de Santander, venciendo el segundo por score de 6 a 2.

En el campeonato regional, la Gimnástica de Torrelavega venció al Unión de Astillero por score de 1 a 0.

SAN SEBASTIAN, octubre 9.—(AP)—Real Unión, campeón de España, venció hoy por dos goals a uno a la Real Sociedad, campeón de Guipúzcoa, en uno de los partidos más emocionantes de la temporada.

Tolosa jugó contra Esperanza, ganando éste por 3 a 0.

Unión Eibarresa perdió con Osayako 2 a 1.

MADRID, octubre 9.—(AP)—Los juegos de foot ball celebrados hoy en España fueron como sigue:

Cartagena: Real de Murcia contra Cartago, 2 a 0.

Oviedo: Real de Oviedo, contra Unión Deportivo Racing de Gijón, 3 a 2.

MADRID, octubre 9.—(AP)—Se ha celebrado el primer encuentro del torneo futbolístico de la Liga Española entre el Sporting de Gijón y el Atlético de Madrid, quedando empatados a tres.

El árbitro se manifestó a favor del Atlético, contando los avances y ataques del Sporting y hallando faltas imaginarias. El público protestó muchas de sus decisiones.

VIGO, octubre 9.—(UP)—Se ha celebrado la segunda jornada del campeonato gallego de balompié:

En Vigo: Deportivo, dos; Unión Sporting, uno.

En Pontevedra: Celta, cinco; Eiriña, cero. El Celta jugó maravillosamente.

En la Coruña: Racing de Ferrol, cinco; Emden, cero.

Los Piratas regresan abrumados a su home por la sonada derrota

En el paradero había muy pocos fanáticos esperando a los Campeones

PITTSBURGH, octubre 9. (AP.)—Abrumados por su aplastante derrota a manos de los yankees del Nueva York en la serie mundial, los piratas del Pittsburgh llegaron hoy al home club. Contrastando con las tumultuosas escenas que siguieron a su dramática victoria sobre el Washington en el juego decisivo de la serie de 1925, los campeones de la Liga Nacional encontraron pocos fanáticos en la estación cuando llegaron esta mañana.

El manager Donie Bush no quiso hacer comentarios acerca de las cuatro derrotas consecutivas que sufrió. Los campeones de la Nacional se reunirán mañana para distribuir el "pool" de los jugadores.

Los fanáticos de Pittsburgh continúan intrigados por conocer las causas que mantuvieron fuera de la serie mundial a Kiki Cuyler, y esto declaró hoy "que todo era un misterio para él."

Cuyler dijo que se había quejado de que se le utilizara en el left field y de que se le colocara el segundo en el orden al bat por entender que sus servicios eran más valiosos en el center field y bateando en cualquier otra posición del line up.

El manager Bush se ha negado a hacer declaraciones acerca de "status" de Cuyler. Barney Dreyfus dueño del club, se ncuentra en Nueva York y no se espera que regrese hasta mañana por la mañana.

LOS PITCHERS EN LA SERIE MUNDIAL

(Por P E T E R)

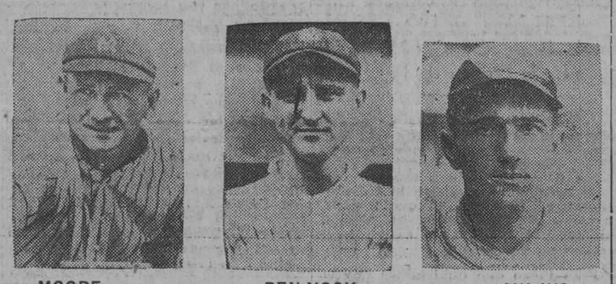

MOORE — PEN NOCK — MILJUS

Ni los famosos rompe-cercas de Miller Huggins y mucho menos los slugers de Donie Bush demostraron en la Serie Mundial esa acometividad en el hitting que esperan ver sus partidarios. Los Yankees bateraron 38 hits en los cuatro juegos y los Piratas 29, que es un promedio, respectivamente, de nueve y siete hits por juego. Bateando 67 hits se hicieron 33 carreras, lo que da una idea de lo mal que se fildeó en Serie Mundial, así como también del pitching wild de los lanzadores. Hay, pues, que convenir en que artísticamente, la justa máxima del base ball este año ha sido bastante pobre.

Wilcy Moore ha resultado ser el mejor pitcher de acuerdo con el average de carreras limpias por innings, que es como se hace el ranking de los pitchers y no por la cantidad de juegos ganados y perdidos. Pennock también alcanzó casi igual porcentaje que el anterior, teniendo a su favor sobre el lanzador derecho la brillante demostración de pitching que dió el día siete en el "home" de los Campeones de la Liga Americana, que dicho sea de paso, fué lo mejor de la pasada Serie. El famoso zurdo retiró por su orden a veintidos bateadores consecutivamente, fallando en el octavo con Traynor primero y con Barnhart después, quienes dieron sucesivamente single y two bagguer y así cristalizó la única carrera, la de la honrilla, para los Campeones de la Liga Nacional. Ha sido una demostración de las más grandes que ha dado Pennock el que si no lo ha dicho, seguramente que lo ha pensado, y si no lo ha dicho ni lo ha pensado, lo decimos nosotros: "En la próxima Serie Mundial que figure el Club donde él milita, buscará la manera que le vuelvan a dar un pelotazo en la pierna a fin de ver si repite la hazaña".

A continuación publicamos un curioso estado en el que demostramos en los innings que le bateraron los hits a los pitchers, las veces que se le enfrentaron los bateadores, las carreras que les hicieron en total y las carreras limpias, los innings que han pitcheado y el average de carreras limpias por innings.

Nota: La raya (—) quiere decir que en ese inning el pitcher no trabajó.

Pitcher Club	Innings en que le dieron los hits a los pitchers 1	2	3	4	5	6	7	8	9	Ttal	Vb	C	Cl	Ip.	Ave.
Moore, Y.	2	2	1	1	1	1	1	2	0	11	41	3	1	9 2/3	003.10
Pennock, Y.	0	0	0	0	0	0	0	2	1	3	30	1	1	9 —	003.19
Miljus, P.	—	—	—	—	—	—	0	2	1	4	20	1	1	6 2/3	005.00
Pipgras, Y.	1	1	1	1	0	1	1	1	0	7	30	2	2	9 —	007.11
Cvengros, P.	—	—	—	—	—	—	1	2	0	3	10	1	1	3 1/3	010.00
Kremer, P.	2	0	1	0	1	1	—	—	—	5	20	5	2	5 —	013.05
C. Hill, P.	3	1	0	2	2	1	—	—	—	9	27	3	3	6 —	016.12
Hoyt, Y.	1	0	2	0	3	0	0	2	—	8	28	4	4	7 1/3	018.04
Aldridge, P.	1	1	4	0	0	2	0	2	—	10	29	6	6	7 1/3	027.06
Meadows, P.	3	0	0	0	0	1	3	—	—	7	27	7	7	6 1/3	036.16
Totales.	13	5	9	4	7	7	8	12	2	67	262	33	28	69 2/3	

NOTA: — Sólo aparecen 69 2/3 innings por haberse terminado el último inning del juego final cuando sólo habían dos outs.

GRAN ROMERIA TIPICA ESPAÑOLA CELEBRANN HOY EN VIBORA PARK LOS CLUBS FUTBOLISTICOS

Hoy, día 10 de Octubre, celebran las sociedades balompédicas Juventud Asturiana, Deportivo Hispano América y Centro Gallego, una gran romería y verbena típica española, en los terrenos de "Víbora Park".

A las nueve de la mañana se efectuarán dos interesantes matchs de futbol en los cuales se discutirán muy buenos trofeos, y por la tarde, a la una, comenzará la romería, en la cual encontrarán los fanáticos la mar de cosas agradables, bandas, orquestas, sones y un sin fin de sorpresas propias de estas fiestas.

La entrada cuesta sesenta centavos y da derecho a disfrutar de todos los espectáculos, desde las nueve de la mañana hasta las dos de la mañana.

Auguramos un éxito a las sociedades patrocinadoras de la simpática e interesante fiesta.

LOS TENNISTAS FRANCESES CON RUMBO A BUENOS AIRES

BUENOS AIRES, octubre 9. (A. P.)—Los tennistas franceses Brugnon, Borotra y Boussaus, saldrán de Francia para Buenos Aires el 15 de este mes, con el fin de celebrar un match con Sur América.

Después tomarán parte en un campeonato individual abierto en el cual participarán los jugadores argentinos, chilenos y brasileños.

LA VELOCIDAD DE WRIGHT LA DEMUESTRA EN UN AUTO

PITTSBURGH, octubre 9. (A.P.) —Glenn Wright, el short de los Piratas, fué arrestado hoy por dirigir un automóvil con demasiada velocidad, hasta el extremo de chocar violentamente con otro. El chofer del otro carro sufrió lesiones leves.

Diez records fueron batidos en la pasada Serie Mundial y cinco fueron empatados, especialmente con las proezas de Ruth

Esta ha sido la primera vez, en cinco años, que la Serie Mundial no produce un millón de pesos.—Si no es por sus errores, Lloyd Waner hubiera rivalizado con el Bambino como figura estelar.

NUEVA YORK, octubre 9. (AP.)—La serie mundial de 1927 ha pasado rápidamente a la historia del base ball con diez records batidos y cinco empatados, especialmente por las proezas al bat de Babe Ruth.

La rapidez con que se desenvolvió la serie, qu elgualó el record establecido por los Braves del Boston que obtuvieron cuatro victorias consecutivas en 1914, impidió que se batieran los records de asistencia del público a los desaffos y de ingresos en taquilla, si bien, la cifra de los ingresos correspondientes al tercer juego puede decirse que establece un record para un solo desafío ya que se recaudaron $209.665.

Esta ha sido la primera vez en cinco años que la serie ha dejado de producir un millón de pesos. Los ingresos totales subieron a 783.217 pesos, pero produjeron $50.000 más que los cuatro primeros juegos de la serie de 1926, cuyos siete juegos dieron un total de $1.207.864.

Los propietarios de lo sclubs rivales, a causa de la brevedad de la serie, tendrán que devolver cerca de $650.000 a los tenederes de tickets.

Aunque los campeones de la Liga Americana ganaron dos de los cuatro juegos, el primero y el último, mas por causa de los errores piratas que por su propia habilidad, la serie no ha dejado duda alguna acerca de la supremacía de los yankees. Tomando la serie en conjunto, el club de Miller Huggins superó en juego, en hits, en pitching y en todos los demás departamentos a los campeones de la Liga Nacional.

Los Yankees superaron a sus rivales al bat, con un average de 279 contra 223, y también en el outfield, con average de 980 contra 962.

El bat de Babe Ruth batió ocho de los diez records y empató otros, lo que le dá derecho a considerarse como héroe principal de la serie. No hay serie completa sin héroe, pero la de 1927 ha resultado más difícil que ninguna otra para hacer la selección del héroe de la presente campaña.

Herb Pennock que contuvo a los piratas durante siete innings sin permitirles hits y que solo consintió tres en el tercer juego fué el héroe del box. Joe Dugan se destaca en el campo, pues aunque el tercera base de los yankees tuvo relativamente pocos lances casi todos fueron espectaculares.

En conjunto la serie, no hay por menos que reconocer que el bat de Ruth fué lo más importante, figurando en las cuatro victorias. Sus tres singles del primero, su sacrifice fly que permitió hacer una carrera en el segundo, su jonrón del tercero y su segundo jonrón del cuarto, contribuyeron en gran manera a la victoria yankee, Ruth contribuyó a hacer más carreras que cualquier otro jugador—siete en total—fué una constante amenaza en el plate y fildeó sin error.

Babe aparece en los averages superado por Combs Koenig, y Lloyd Waner, pero a pesar de eso sus batazos fueron más decisivos que los de sus compañeros.

De no haber sido por su lapsus en el campo, Lloyd Waner hubiera rivalizado con Ruth como figura estelar. El joven Waner que jugaba en su primera serie, realizó una brillante labor al bat y en las bases superando a su famoso hermano Paul.

He aquí una lista de los records producidos en la serie:

Primero: Los yankees empatan el score de los Bravos ganando cuatro juegos consecutivos.

Segundo: El tercer juego en Nueva York, produjo $209.665, contra $201.828 el año pasado.

Tercero: Ambos team empataron el record del menor número de asistencias, cinco en el segundo juego.

Cuarto: Lou Gehrig, primera base yankee, empató el record de triples en una serie, dando dos.

Quinto: Herb Pennock empató el record de más victorias con cinco, y ninguna derrota.

Sexto: La participación de los jugadores fué de $399.440.67 contra $372.300. 51, e 1926.

Records de Babe Ruth:

Primero: Hizo más carreras, 222 en la serie, contra 200 E. Collins.

Segundo: Mas series jugadas, 8, batiendo su propio record.

Tercero: Mejor average al bat en la serie, 300.

Cuarto: Mas jonrones.

Quinto: Mayor número total de bases.

Sexto: Mas extrabases con hits largos, 36 en la serie.

Séptimo: Mas bases por bolas, 28.

Octavo: Mas carreras hechas con batazos, 22.

Mas strikes out, 25.

Tennis en Los Angeles

William T. Tilden ganó el Campeonato de Singles del Suroeste del Pacífico

LOS ANGELES, California, octubre 9. (A.P.)—William T. Tilden ganó hoy el Campeonato de Singles de Suroeste del Pacífico, derrotando a Francis T. Hunter, uno de sus más leales compañeros de torneos, con score de 6-2, 6-4 y 6-2.

Kea Bouman, campeona de Holanda, derrotó a Molla Mallory, 6-2, 0-6 y 6-4, ganando el Campeonato de Singles Femeninos.

La Sra. Mallory jugó entonces en pareja con Tilden, para ganar el título de dobles mixtos, derrotando a Hunter y Miss Bouman, 12-10 y 6-3. En un match anterior los derrotados habían vencido a su vez a la pareja May Sutton Bundy-Manolo Alonso, con score de 7-5 y 6-0.

EL SABADO FUE UN GRAN DIA PARA EL FOOT BALL EN SAN FRANCISCO DE CALIFORNIA

SAN FRANCISCO DE CALIFORNIA, octubre 9. (A.P.)—El sábado fué un gran día para el foot ball en la costa del Pacífico.

Más de 70 mil personas vieron al eleven de California ganarle al de St. Mary, con anotación de 13 goals por 0.

Universidad de California Meridional le ganó 13 por 12, a Oregón.

El Colegio de Washington triunfó 35 por 0 sobre Montana, de manera decisiva.

Oregón e Idaho quedaron empatados en un match muy reñido.

Washington anotó sin dificultad un score de 40 goals por 0 sobre el eleven de Puget Sound.

Stanford derrotó a Nevada, 20 por 2.

SUSPENDIDO POR LA LLUVIA

ATLANTIC CITY, octubre 9 (U. P.)—Por la pertinaz lluvia se ha suspendido el sexto juego de la Serie Mundial de baseball, de elementos de color, que debía celebrarse esta tarde entre los American Giants del Chicago y los Bacharachs Giants, locales. La serie está ahora a cuatro juegos a uno a favor del club de Illinois.

ANDRES CASTAÑO PELEARA EL VIERNES EN EL MADISON SQUARE GARDEN CONTRA ROSEY BOUTOT EN UN BOUT A 6 ROUNDS

Si Paulino no encuentra buenos matches en los Estados Unidos, se irá a Europa o Suramérica.—Hilario Martínez quiere respirar mucho aire fresco.—Hoy pelea el pugilista mexicano García.

NUEVA YORK, octubre 9. (A.P.) —Andrés Castaño, el ex-luchador de peso completo que hizo su debut pugilístico neoyorkino en el Madison Square Garden poniendo fuera de combate a Larry Biello, peleará el viernes próximo con Rosey Boutot en un preliminar a seis asaltos en el programa pugilístico del Madison Square Garden en el que figura como pelea principal un encuentro entre Jack Delaney, el excampeón de peso ligero mayor y Jack Renault, púgil canadiense de peso completo.

Castaños no se ha aliviado todavía de la lesión que sufrió su mano en la pelea que sostuvo con Biello, pero es muy probable que cuando suba al cuadrilátero a cambiar golpes con Boutot la lesión no le impida usar su mano para llevar a cabo sus planes de repetir la hazaña efectuada en su debut pugilístico americano y la experiencia que como boxeador obtuvo en la Habana le sirva para seguir avanzando entre las filas de los de su división y llegue a tener éxito, aún cuando su edad y la técnica de luchador a que estaba acostumbrado serán dos de los obstáculos principales que tendrá que vencer, pues el caso de Castaños no es el mismo que el de Berlenbach, quien después de haber sido campeón olímpico de lucha libre llegó a ocupar el trono pugilístico de la categoría de peso ligero mayor.

Paulino Uzcudun no tiene trazas de arreglar pronto una buena pelea durante el próximo Invierno, pues los promotores le han ofrecido encuentros con púgiles a quienes el ha vencido con anterioridad y esto en nada beneficia a Paulino, por lo que el recio vasco está proyectando un corto viaje a California en donde podría pelear al aire libre y cosechar mayor suma de dinero que la que podría levantar aquí peleando bajo techo.

Un promotor californiano ha ofrecido a Paulino una pelea con el gigantesco negro George Godfrey, "la pantera negra de Leperville", pero como Fugazy, el empresario local, hizo igual proposición a Paulino y la pelea no materializó, es de suponerse que tampoco se efectuaría en California.

Con las victorias que Godfrey obtuvo recientemente por la vía del knock out peleando con Jimmy Maloney y Monte Munn, el negro se ha colocado en una situación difícil, pues no existe púgil de raza blanca que desee enfrentársele, empezando por el campeón Tunney, que desde hace tiempo estableció la "raya de color".

Si Paulino no encuentra buenos contrarios aquí, nada difícil será que tenga que emigrar a SudAmérica o Europa para pelear allí con los más destacados púgiles y aun cuando las bolsas de dinero no son tan grandes como aquí, podrá pelear allá con mayor frecuencia que lo que puede hacerlo en los Estados Unidos.

Hilario Martínez ha salido para el campo a respirar "aire libre" según declaró el valenciano a un representante de la Prensa Asociada, pues piensa efectuar próximamente una pelea con Jack Britton, el excampeón mundial de peso welter que perdió su título a manos de Mickey Walker, el actual campeón peso medio. Hilario tiene proposiciones para pelear en México y en la Argentina, pero aun no las consideera pues aun le restan aquí algunas peleas que le hacen falta para obligar a Mandell a que defienda su título.

Puesto que McGraw obtuvo una decisión a su favor en su reciente pelea con Terris, Hilario cree que no sería difícil que algún promotor arregle una pelea entre él y el griego de Detroit a quien está seguro de poner fuera de combate en corto tiempo.

Bobby García, pugilista mejicano de peso pluma peleará mañana por la noche contra Joe Click en el encuentro principal a diez asaltos del programa pugilístico del Broadway Arena.

Las peleas de anoche en el Jardín Miramar

Molinos se dió gusto dándole golpes a su oponente en el star bout

El Jardín Miramar se vió anoche tan concurrido como en todas las anteriores fiestas de puños que vienen Ríos y Fowler presentándole a los fanáticos. Mucho y distinguido público abarrotando las localidades y el orden y presentación del espectáculo sin dejar nada que desear. En las peleas preliminares hubo el siguiente resultado: José Pascual venció por decisión de los jueces a Kid Cárdenas. Santos O'Farrill hizo tablas con R. Suárez. Tiberio le ganó por puntos a John Casals. Seija fué descalificado por pegarle estando con la rodilla sobre la lona, al sufrir un knockdown, a su contrario Callejas. Vidal le ganó por puntos una buena pelea Cernuda.

Eugenio Molinos agobió a golpes a su oponente Cárdenas en la pelea estelar. Molinos pesaba 115 libras y Cárdenas 122, pero Molinos es un boxeador de los mejores que tenemos aquí en su peso y Cárdenas es un principiante de mucho valor y resistencia, pero nada más, por eso Molinos lo maduró a golpes y si no lo noqueó fué debido a la enorme resistencia de Cárdenas y a su bravura. El público, que gusta de los platos fuertes, aplaudió mucho este match donde existía, no obstante el handicap de las siete libras, un gran desnivel.

RESULTADO DE LAS CARRERAS DE CABALLOS CELEBRADAS AYER EN LONGCHAMPS

PARIS, octubre 9.—(AP).—Mon Talisman, propiedad de Martínez de la Hoz, ganó hoy los stakes del Arco de Triunfo, el último evento hípico de Longchamps. La carrera de hoy era de 2.400 metros, con premio de 600.000 francos. Era jockey de Mon Talisman M. Semblat.

En segundo lugar llegó, 6ño, montado por Guy Garner.

En cuarto lugar llegó a la meta Fiterari, que era el favorito.

Mon Talisman pagó 34.10. Niño y Felton 44 y 46 a 10, respectivamente.

La distancia fué recorrida en Mon Talisman en 2:32: 9|10. La bolsa del ganador fué de 544.500 francos.

M.E.C.D. 2016

BLACK BILL CONTRA TONNY LETTON EL SABADO EN EL NUEVO FRONTON

El Equipo P. Fernández Derrotó al Mariel en el Primer Juego de la Serie Final con Anotación de 3 por 1

(Véase en la pág. VEINTIUNA)

RENE LACOSTE ES ACTUALMENTE EL TENNISTA MAS NOTABLE DE LA EPOCA

DESPUES DE UN ESTUDIO LARGO Y PROFUNDO SOBRE EL SP ORT, EL JOVEN JUGADOR HA LOGRADO REVELARSE UNA MARAVILLA.—ES SUSTITUTO DE TILDEN POR DERECHO PROPIO

Posee un estilo muy particular para jugar en el backline. Jamás se le vé cometer errores en las jugadas.

(Crónica de Bob Edgren)

NEW YORK, Octubre 3 de 1927.—(Por Correo) Están llamando a René Lacoste, el "fenómeno francés", el champion más científico de la época y también el jugador más activo de los courts.

Lacoste es todo esto y mucho más. Yo lo considero el mejor atleta de Francia. Lejos del court es nervioso, de temperamento extraño, pero tan pronto inicia un game cambia de aspecto y se le vé actuar con la sangre fría de un sajón. Siempre se le vé silto para seguir su plan de ataque y es de los que nunca se emociona cuando es objeto de una ruidosa aclamación. No se desespera en los juegos ni pierde el almidón cuando una jugada le sale mal. No es como Tilden, que juega muchas veces con el público, sino procura seguir siempre una táctica pensada de antemano, colocando y devolviendo las bolas como si no hubiese un espectador en las glorietas.

He hecho del fennis un estudio largo y profundo, procurando dominar todas las jugadas. Ahora todos le consideran un maestro, pero él cree lo contrario y ha llegado a decir que aun tiene que perfeccionarse mucho para poder considerarse un "as" del sport.

Hijo de un francés adinerado, Lacosté se dedicó al tennis desde muy niño, buscando siempre la manera de ganar el título mundial. Una vez declaró que tan pronto derrotara a Tilden colgaría la raqueta para dedicarse por entero al trabajo, pero se duda de que, siendo ahora el tennista más famoso del mundo, abandone repentinamente el mundo deportivo para buscar fortuna en el mundo de los negocios.

Su superioridad es tan grande que los principales críticos americanos han declarado que se necesitarán cinco años para preparar un contrario que le haga resistencia. René tiene solamente 23 años, pesa 149 libras y no pasa de los cinco pies, siete pulgadas. Jamás se le vé entusiasmarse por sus éxitos, y el revés de Bill Tilden, procura siempre alejarse de las multitudes. El mismo no se da crédito y aun con la corona en sus manos, cree que hay otros jugadores superiores.

Hace tres años Lacoste vino por primera vez a los Estados Unidos. Entonces empezaba a destacarse, pero en sus juegos contra las estrellas americanas dejó mucho que desear y no faltaron los que le consideraron una falsa alarma. Hoy, después de tres años de contínuas prácticas, es el mejor tennista del mundo, teniendo en su record resonantes victorias sobre Bill Johnston y Bill Tilden, en los matches por la Copa Davis y un hermso triunfo en straight sets contra Tilden en el campeonato de singles de América. Ningún otro extranjero ha logrado esta hazaña en tan corto tiempo. El mismo Tilden jamás pudo lograrlo, y eso que siempre se le consideró una maravilla.

Después de su primer viaje a los Estados Unidos, Lacoste, de vuelta a Francia, fué reprendido por su padre por la tendencia a los sports. Le dijo que si en cuatro años no alcanzaba el campeonato mundial le obligaría a seguir en el ejército, alejándolo de París para siempre. René aceptó la proposición y ha vuelto este año a su patria con el título en las manos y con un año de ventaja sobre la divisa su padre.

Considerado una máquina perfecta en el bacline, rapidísimo en el footwork y hábil en la parte defensiva, Lacoste resulta sumamente peligroso cuando invade un cort sin intención de asumir el ataque en el encuentro. El prefiere que sus contrarios sean los encargados de llevar la pelea, pues así encuentra más oportunidades para vencer. Ese fué el error de Tilden y Johnston cuando jugaron con él en los matches de la Copa Davis.

Maurice McLoughlin introdujo el "wallop" en el tennis. Johnston y Tilden fueron los reyes del stroke. Para Lacoste el wallop no significa nada y los strokes resultan sumamente fáciles. Casi todas sus devoluciones son precisas, terminando muchas de ellas en puntos. En este respecto a revolucionado el tennis.

En su primer año de tennis internacional Lacoste demostró que su base estaba en la defensa. En ese entonces Tilden le vió jugar y dijo: "Este muchacho será una estrella cuando logre perfeccionarse en ese juego". Ahora René ha demostrado lo cierto de la afirmación, ganando el título mundial con un juego puramente defensivo.

Por rara coincidencia, Lacoste está siempre sobre la bola, devolviendo pelotas que parecen incogibles. En su último match contra Tilden le vi contestar fácilmente varios tantos que el mismo Tilden había dado por ganados, virando la espalda a la net.

Esto desmoraliza a cualquiera, Es lo mismo que si un boxeador usa todo su punch en un golpe, creyendo noquear al contrario, y se encuentra que éste, lejos de caerse, le contesta con un golpe más duro aun.

El adelanto de los tennistas franceses ha sido grande, muchos no lo esperaban así; pero más aun ha sido el adelanto particular de Lacoste, que, sin discusión, es la verdadera maravilla del mundo deportivo.

Copyright 1927 By The Bell Syndicate Inc.

En estos grabados nos muestra Bob Edgren al que es actualmente considerado como el primer player de tennis del mundo, a René Lacoste, conquistador de "Big Bill" Tilden y de todos los grandes tennistas que se le han enfrentado últimamente. A la izquierda se encuentra con el raquet en una de sus poses favoritas cuando va junto a la net. En la otra aparece sonriendo y dice Bob Edgren que "esa sonrisa continuará imperando por cinco años más". Con lo que quiere significar el notable escritor que tendremos en el joven y glorioso francés campeón mundial por cinco años más

USE
SANITUBE
Para EVITAR las enfermedades secretas. Cuidado con las imitaciones. Pida folletos á la Agencia en Cuba.
Farmacia Dr. Espino
Zulueta 36½, Habana

Boxing Trust Bared

Solamente el titular que antecede a estas lienas he podido leer.

Me basta y satisface.

El periódico americano que lo trae escrito ni lo he comprado ni siquiera he repasado el artículo que pormenoriza tan importante asunto de actualidad.

Los detalles harto sospechados hace tiempo por un gran número de fieles admiradores del viril arte de los puños, odiosos y repugnantes por la inmunidad de las personas que los manipulaban hacía tiempo que amenazaban llegar hasta el dominio público.

Una noticia que esperaba.

Un artículo que ansiaba desde largo tiempo ver publicado en algún Magazine o periódico americano.

Sí, americano tenía por fuerza que ser para ser creído por los incrédulos de nuestra raza.

Creía no llegaría a sorprenderme y bastó que esta tarde lo viera realmente y tal como lo esperaba publicado en un diario americano para que el mayor asombro se apoderara de mi persona.

La reacción me electrizó de alegría. El boxeo está salvado. Fuera las mentiras y los paños calientes. Abajo los campeones de cartón. Basta ya de charlatanería "experta" que solo sirve para desvirtuar la opinión sincera y justa, confundiéndola y apasionándola hasta convertirla en víctima de los apostadores profesionales.

Lo importante en el boxeo no consiste en atraer al público por medios amañados con propaganda de circo ni en vociferar sobre la bolsa que ofrecen a tal o cual boxeador.

John L. Sullivan gozó inmenso cartel en el ring. Su batalla memorable con Jake Kilrain en el 1889, es recordada por lo pintoresco y sangriento del combate ninguna de las batallas modernas hasta ahora han podido superar.

James J. Corbett, Fitzsimmons, Jeffries, Jackson, Maher, Sharkey, Choyinski, Ruhlin, y hasta Jack Johnson, Sam Mc Vea, Joe Jeannette, Sam Langford y hasta Harry Wills. Cualquiera de éstos peleaban quince o veinte rounds y se disponían a romper narices y recibir fracturas sin el respaldo efectista y profesional que gozan los pugilistas de hoy.

Me dirán que aquellos tiempos pasaron y es verdad, pero, aquellas estrellas del ring siguen siendo el ideal de hoy y todavía los ejemplos de valor y destreza que muchos de ellos dieron dentro de las cuerdas no han sido siquiera alcanzados y mucho menos superados por los boxeadores de nuestra hora tan modernísima.

En tiempos de ayer un pugilista conquistaba su reputación a fuerza de puñetazos dentro del ring. El público era el que seleccionaba los contrarios para enfrentarlos después dentro de las cuerdas. El público conocedor y que respaldaba con su asistencia estos encuentros ordenaba y era inmediatamente servido.

Hoy en cambio el promotor selecciona a su capricho y arregla los encuentros cuando y donde mejor le place. No busca ni desea al público conocedor del arte. No lo necesita, él cuenta con la población inmensa del territorio que circunda el punto escogido para dar su exhibición de circo. Busca y solicita el público curioso por la novedad de un día. Este público es mucho más fácil de satisfacer y más fácil de deslumbrar.

Interesa al comerciante por medio de su propaganda amañada para que deje su establecimiento por un par de horas y visite su circo improvisado. Este buen señor jamás asistió anteriormente a esta clase de espectáculo y por consiguiente desconoce la técnica del arte. Oyó hablar mucho de este campeón y sus sorprendentes hazañas dentro del ring y lo vá a ver. Igual sucede a la mayoría de los espectadores que asisten y ayudan a romper los records de entradas.

El promotor para conseguir este interés por sus exhibiciones cuenta con un estado mayor de "expertos" de boxeo que a su vez riegan por todas partes con sus autorizados artículos las últimas sensacionales noticias sobre lo que dijo el campeón después de acostarse a dormir.

Reunidos los expertos presencian la labor de ambos pugilistas unos días antes del match y emiten su autorizada opinión, la que regularmente resulta contraria completamente al resultado del encuentro.

Este estado de cosas lleva a la desesperación a los fieles admiradores y fanáticos del arte. Y logra que un Jack Dempsey quien se pasó días, semanas y meses enteros buscando un remedio a sus incurables manos rotas desde hace un par de años nos lo presenten como un pegador fuerte. Que la sombra de un Jack Dempsey que fué nos los sigan presentando como peligroso aspirante. Y que un Jack Sharkey que pega fuerte pero que no aguanta un soplo en la barba todavía se le considere con más méritos que otros que debían haber sido mencionados antes.

Marcial LABRADA

Un viejo score que hace historia en el base ball local

Cuando Sirique era tercer bate del Habana en la temporada de 1901. Y Carlos Morán jugaba la tercera de los azules.

A propósito del juego de reliquias que ha celebrado recientemente en los terrenos de Almendares Park, publicamos este interesantísimo score como recuerdo a esos tiempos pasados de nuestro bése ball profesional, en la época en que Sirique, Arcaño, Julián Castillo, R. Valdés, Morán, Cabañas y otros eran las estrellas más salientes.

Este juego que publicamos hoy se efectuó en los antiguos terrenos de Almendares en el año de 1901, y lo ganó el siempre glorioso club Habana después de doce innings de intensa lucha.

Los pitchers Royer y Romero actuaron brillantemente durante once innings, pero en el décimo-segundo se debilitó Romero y le ligaron dos hits con bases por bolas haciéndole las carreras necesarias para asegurar. El resultado fué de cuatro por dos.

HABANA

	V.	C.	H.	O.	A.	E.
Al Arcaño, cf.	5	1	0	1	0	1
R. Calzadilla, c.	5	0	2	5	2	0
V. González, 2a.	5	0	0	8	3	1
P. Castañer, 1a.	4	0	0	18	0	0
C. Royer, p.	6	0	2	0	6	0
M. López, lf.	4	0	0	1	0	0
R. Valdés, ss.	3	1	1	1	5	1
L. Padrón, 3a.	5	1	1	0	4	0
B. González, rf.	3	1	0	2	0	1
Totales.	40	4	6	36	20	4

ALMENDARES

	V.	C.	H.	O.	A.	E.
G. Gelabert rf.	4	0	0	1	0	0
M. Quintero, c	5	0	0	14	1	0
A. Cabañas, 2a.	5	0	0	1	3	0
C. Morán, 3a.	3	1	1	0	4	0
J. Romero, p.	5	0	1	0	7	1
A. Cabrera, 1a.	3	1	0	16	0	0
E. Aristi, cf.	5	0	1	1	0	0
L. Bustamante, ss	5	0	1	3	3	1
J. Hernández, lf.	4	0	0	0	0	0
Totales.	39	2	4	36	18	2

Anotación por entradas

Habana. . . 000 000 020 002 4

Almendares 000 000 2000 000 2

Sumario

Tmo base hits: R. Valdés.

Stolen bases: Cabañas, Morán, Aristi, R. Valdés.

Double plays: Quintero a Romero a Cabrera; Cabañas a Morán, a Cabrera.

Struck outs: por Royer 4, por Romero 11.

Bases por bolas: por Royer 4 por Romero 6

Balk: Royer 1.

Dead ball: Romero 4.

Wild pitcher: por Royer 2, Romero 1.

Umpires: Poyo y Borroto.

Scorer: Chapoten, Argudín y Poo.

Tiempo: 3 horas y 30 minutos.

Habana y San Francisco de Paula

El pasado domingo por la tarde contendieron los clubs Habana y San Francisco de Paula en el vecino pueblo de ese nombre.

Anunciado el juego días antes en el citado pueblo concurrieron muchísimos fanáticos y lindas simpatizadoras dando así realce al sport basebolero que tanta simpatía tiene.

Para que los lectores se den cuenta del juego a continuación presentamos el resultado del mismo el cual fué un verdadero triunfo para las huestes del glorioso Habana.

Score:

HABANA

	V.	C.	H.	O.	E.
A. Valdés c.	5	3	1	8	0
G. Herrera cf.	4	0	1	2	0
A. Amador 2b.	5	0	2	3	0
D. Pérez ss.	5	0	2	0	1
R. Sánchez 3b.	4	1	2	1	0
L. Zamora lf.	4	0	1	0	0
J. Fraginals 1b.	4	1	1	12	0
M. Quesada p.	4	1	0	0	0
F. Aguirre rf.	2	1	0	0	1
J. Rodríguez rf.	2	0	1	0	0
R. Alfonso rf.	1	0	0	1	0
G. Peña x.	1	0	0	0	0
Totales	41	7	11	27	2

SAN FRANCISCO DE PAULA

	V.	C.	H.	O.	E.
L. Díaz c.	5	0	3	3	1
R. Surviadur rf.	5	1	1	3	0
J. Lira ss.	4	1	2	3	1
C. Mena cf.	4	0	1	0	0
C. Mesa 3b.	5	0	1	1	1
S. Mesa 2b.	5	1	2	2	1
M. Surviadur 1b.	4	0	0	10	0
J. Mesa lf.	4	1	1	0	0
A. Alvarez p.	4	0	2	0	0
Totales	40	4	13	27	4

Anotación por entradas:

Habana . . . . 123 100 000— 7

San Francisco . . 110 100 010— 4

OBSEQUIO DE LOS FANATICOS A LBAMBINO

Sabiendo los "fans" que al jonronero mayor le gustan los buenos licores, están pensando en regalarle un gigantesco bate de majagua cubana con un secreto en su interior capaz de contener algunas botellas de moscatel quincarne. el vino que deleita y fortalece. El famoso moscatel quincarne lo importa la compañía vinatera y se vende en los buenos establecimientos.

Notas de la Serie Mundial

Combs y Lazzeri están fildeando perfectamente en la serie. Hasta ahora no han cometido un sólo error, y eso que casi todos los batazos han pasado por sus territorios. Koenig es otro que se siente feliz, pues todavía no ha tenido oportunidad de pifiar un batazo que ocasione carreras a los Piratas.

En el octavo inning, a pesar de su estupendo pitching, Pennock estuvo a punto de explotar. Wright inició la entrada bateando un hit de rolling al center field, pero Koenig hizo una jugada maravillosa y aceptó el batazo cuando parecía imposible de fildear. Después remató con un disparo muy certero a Gehrig. Traynor siguió con un hit de línea al left y anotó cuando Barnhart disparó un tubey al right.

Con un hombre en segunda y un sólo out, Harris pegó de rolling por la tercera esquina, pero Dugan corrió muy a tiempo a la bola y tiró a primera sacando al bateador. Spencer bateó por Gooch, y disparó un hit por segunda, pero el italiano Lazzeri hizo una cogida sensacional y lo sacó out. El débil corring del tercer catcher Pirata contribuyó a la jugada.

Lee Meadows ponchó a seis hombres en el juego, pero a la hora de los mameyes no pudo impedir los hits Yankees y ello le hizo cargar con la tercer derrota de la serie

Los Yankees están del otro lado. Ni aún los rezos de Peter Fernández y Antonio Conejo son capaces de contenerlos. Unicamente se daría el milagro si Zarapico Cicero cambia de parecer y pronostica un triunfo invicto a estas horas, pero esperamos que Zarapico se contenga, para bien de los que han puesto sus mantecosos en favor de la famosa hilera de asesinos.

Se dice que Wilcy Moore, Urban Shocker y Dutch Duether están discutiendo el honor de pitchear por los Yankees el cuarto juego de la serie. Lo más probable será que Miller Huggins se haga cargo del trabajo para darle un chance a los pobres Piratas que, habrán sido muy toros en su liga, pero frente a los Yankees han quedado relajeados

Lista general de acumuladores de nuestro Concurso "Serie Mundial" que comprende hasta el 10 de Septiembre

(Continuación)

J

Amado Jiménez, Neptuno 214, Habana 21
Benito Jacibo, Rivera 41, Santa Amalia 59
Manuel Jiménez, Antón Recio 34, Habana 10
Manuel Jurdan, Trocadero 73, Habana 166
Eusebio Junquet, Milanés 43, Matanzas 5
Francisco Jiménez, Horno 7, Habana 7

L

Teodoro López, Marina 89, Habana 6
Landeras Pablo, P. Gómez, 73. Jaguajay 6
Laiva Oreste, Telegrafista de Vueltas 34
Francisco López, Obispo 86, Habana 12
Latour Roberto, Reparto Batista 163
Ramón López, San Nicolás 71, Habana 5
Jesús López Rivero, Desamparado 15, Guanabacoa 248
J. M. Lanagorta, 13, 423, Vedado 51
Esteban López, Monte 12, Habana 6
José López, Pasaje Luz 14, Habana 10
Francisco Lázaro, Lagunas 115, Habana 26
Octavio Lage, Galiano 102, Habana 5
Antonio Lorenzo, Dragones 51, Habana 13
Francisco Loyola, S. Miguel 16, Remedios 6
Manuel Lorenzo, Espi 32, Camajuaní 6
Camilo López, Animas y Oquendo, Habana 6
Pedro Leston, O'Reilly 11, Habana 18
Miguel Lazcana, Industria 130, Cárdenas 20
Herminio López, Pinillos 32, Cárdenas 10
José López, Jovellanos 16, Matanzas 5
Emilio López, Concha y Velázquez, Luyanó 5
Benito López, P. Varela 203, Habana 11
Eladio Lendián, Luz 72, Habana 5
Jorge Larieu, Céspedes 548, Cárdenas 43
Alberto Lenis, San Miguel 279, Habana 23
Germán Lizama, Paz 18, Víbora 47
José López, Independencia 224, Matanzas 6
Francisco Larrieu, 3 Ave 11, Cárdenas 55
Eduardo López, Concha y Velázquez, Luyanó 37
Jacvinto López, Sol 45, Habana 32
Eduardo Lavín, Catalina de Güines 11
Ramón López, Crespo 35, Habana 5
José Lamar, Villegas 11, Habana 5
Ignacio Lastra, San Indalecio 10, Habana 10
Luis López, Puerta Cerrada 1, Habana 5
Daniel López, Factoría 22, Habana 18
Gastón Larrieu, Apartado 3007, Cárdenas 5
Llopar Aurelio, 8 Vae 14, Cárdenas 6
Llagostera Domingo, Cristina 1, Habana 40
Fernando Llaguno, Gervasio 11, Habana 6
Aniceto Llama, San Miguel 76, Habana 68
José Lopeira, Consulado 146, Habana 19
Agustín Lago, San Isidro 60, Habana 10

M

Benito López, J. M. Heredia 16, Víbora 5
Aniceto Lauzarique, Patria 62, Camagüey 8
A. Martí, Real 61, Marianao . . 12
José Luis Muguerza, Martí 12, Guanabacoa 12
Angel Mariño, Palma Soriano . 6
Víctor Mesa, Matanzas 17
Luis Morales, Sagua la Grande . 5
José Martínez Campos, 13, 177, Vedado 5
Joaquín Medina, Cabaiguan . . 5
Angel Montiel, Aramburo y Jovellar, Habana 10
Joaquín Madan, Vapor 2, Habana 5
Angel Mercado, Virtudes 65, Habana 8
Raul Martín, G. de Quesada 2, Colón 62
IDelio Martínez, Sin Dirección . 6
Carlos Marín, M. Pereira 22, Regla 5
José Morejón, Gervasio 81, Habana 38
Francisco Martín, Fundición 43, Sagua la Grande 10
Eduardo Márquez, S. Cisnero 34, I. de Sagua 5
Pedro Martínez, Obispo 4, Habana 6
Roberto Merchant, Bernaza 46, Habana 39
Alejandro Miñón, San Lázaro 476, Habana 540
Pedro Marín, Compostela 114, Habana 59
Daniel Mc Donald, 15 entre M. y L. Vedado 6
Rafael Molina, Concha y Fomento, Habana 6
Juan Magarolas, Milanés 85, Matanzas 6

(Continuará.)

GRATIS PARA LOS HOMBRES
Informaré gratis, cómo curarse pronto y radical con un tratamiento patentado de fama mundial, Enfermedades Secretas, Irritación, Ardor al orinar, Flujos, Gota Militar, Arenillas, Catarros de la vejiga, Cistitis, Uretritis. Envíe su dirección y dos sellos rojos al Representante G. Sabas, Apartado 1328, Habana.
C 6377 6 d 11

CONSEJO UTIL

Bastante es el número de personas que por sus ocupaciones sedentarias, viven en un constante sufrimiento, y esto puede decirse que es casi porque lo quieren, pues dado el adelanto que ha alcanzado la terapéutica, hoy en día, no ocurrir a casa de un médico o dejar de tomar cualquiera de las medicinas que son recomendadas por su bondad, es querer dejarse apocar por las enfermedades.

Uno de los buenos medicamentos actuales, es la Salvitae, pues sus maravillosas propiedades han dado su éxito espléndido en todos los casos en que ha sido usada.

Es conveniente proveerse de un frasco en la seguridad de que será muy útil, pues dado su precio tan bajo cualquiera persona puede obtenerlo.

CON ANOTACION DE TRES GOALS POR UNO, DERROTO EL P. FERNANDEZ AL MARIEL

La copa González Byass, tiene ya un subido color blanco y negro

PRESENCIO MUCHO PUBLICO ESTE ENCUENTRO

La serie final por el concurso González Byass, que manichea nuestro buen amigo Carlos González de Ancos, ha empezado a tomar un subito color. Los chicos del P. Fernández, que en los corrillos del balón siempre se dieron como favoritos, ganaron el primer desafío, de la serie de tres, a los entusiastas futboleros del Mariel.

Ayer fué día grande para los papeleros. Desde muy temprano con los consabidos "tarecos" se dirigieron al Mariel, en una excursión compuesta por los simpatizadores de esta enseña, y las simpatizadoras que hoy se cuentan muchas.

En Cayo Masón, escenario del primer encuentro de la final serie, fué también escenario de un almuerzo campestre, donde Cuesta, Tribilín, Secundino Alvarez y Gijonés, batieron el record del coming y bebing.

Después se bailó.

Y entre el "elemento" del bailing, se destacó Ramonín, en un pasodoble del tiempo de España, que mereció la felicitación de todos los excursionistas.

EL PARTIDO

Empezó a las tres.

Todo Mariel se dejó "caer" por Cayo Masón. El público futbolístico del Mariel, no es un público como todos los públicos, es un fanatismo nunca visto a favor de sus muchachos. Quisiéramos decir que no son expertos en el futbol, pero que simpatizan con él, y que en el "escenario" no veñ nada más que las camisetas negri-amarillas.

Al minuto de empezar el match, logró el P. Fernández, el primer goal de la tarde en un penalty, por mano del back derecho y que además estaba "engalonado" de capitán del team.

Dos minutos después, Gionés, "endosó" un segundo goal, que se dice, dedicó a una señorita de la excursión y colocó el marcador en favorable situación para los de aquí.

Después de un duro pedoteo, que sin "escuela" de primerones, pero con más energía que nuestras "estrellas", finalizó la primera mitad.

En la segunda parte, dominó bastante el Mariel, pero sin que sus líneas llegaran a compenetrarse para dar el rendimiento necesario, y esperar los favores del tanteador.

Un penalty, contra el P. Fernández, fué lanzado alto por el capitán del Mariel, perdiendo una magnífica oportunidad de dar entusiasmo a sus chicos.

Un avance personal a todo "gas" del forward-center papelero, rubricó un colocado sohtt, que dió el tercero y último goal para su equipo.

Con la diferencia de tres goals, el P. Fernández, se "desinfló" bastante, y el Mariel, aprovechó la oportunidad de dominarlos y hacer el tanto de la honra en un seguro penalty, que se castigó a los muchachos del tenor Fernández.

Y con un resultado de tres por uno, finalizó el primer encuentro de la serie, en que colocó la "copita" con un subido color blanco y negro.

Todo despende del resultado del match que habrán de celebrar aquí el próximo domingo, y que no dudamos que los papeleros acabarán con la quinta y con los mangos toda vez que su equipo es un trabuquito.

Juez de LINEA.

Nueva victoria del Dependientes en Balompié

Ayer domingo en los terrenos de La Polar, se efectuó el anunciado partido de balompié entre los equipos del Centro Dependientes y el D. Bulnes. Alineados ambos equipos comenzó el juego que desde un principio se vió algo la superioridad de los muchachos detallistas, después de varias jugadas que mantuvieron a los espectadores en una constante expectación, los cuales premiaron a ambos equipos con grandes aplausos, y llegado el tiempo reglamentario se dió por terminado el partido, resultando vencedor el equipo del Centro Dependientes con la anotación de dos goals por uno.

Queremos hacer resaltar las condiciones en que se encuentra el equipo del Centro Dependientes, el cual desde que salió a la arena balompédica, ha obtenido nueve victorias, tres derrotas, y un empate, el cual fué el domingo pasado, jugando con el equipo de los Internacionales, o sea el Templete, de cuyo juego dimos cuenta a nuestros lectores en su oportunidad.

Alentamos a los muchachos detallistas a que con su amor propio, como ellos saben hacerlo ponga muy alto el pabellón negri-rojo, el cual siempre ha ondeado en todos los campos esportivos.

En la Y. M. C. A.

Como anunciamos oportunamente, el Onceno Campeonato Interno de los Triangulares fué brillantemente inaugurado la noche del 6 del corriente.

Los fanáticos del Basket se dieron cita para Egido y Apodaca para presenciar el primer match que fué entre dos teams seleccionados con atletas que defenderán los colores del "Guay" en el Campeonato Juniors; que bajo los auspicios de la Federación de Basket Ball de Cuba, tendrá efecto en diciembre del corriente año.

Era materialmente imposible el dar un paso en el espacioso salón de gimnasio y tuvimos oportunidad de entrevistar a los capitanes de los equipos contendientes señores Luis Dauval y Livio Morales y los dos nos informaron que esperaban ganar cuando el sonido final indicara la terminación del juego.

Dauval cuenta para ganar el juego con los siguientes jugadores de cartel R. V. Daussá, Evelio Crespo Fournier y el americano gallo "tapao" que dará mucho que hacer en el campeonato interno de la Y. M. C. A. y en el Junior más tarde.

Livio, risueño y optimista entiende que con el taciturno de Adolfo González y los forward relámpagos Olavarría y Bacarisse y en el center con el balompédico de Artemio es imposible que le den en el suelo.

El eterno Judas da la señal de play ball, veremos quién tiene la razón, si Livio o Doval.

El juego es muy movido, durante cinco minutos de lucha era imposible el determinar qué team era superior. La combinación Dauval-Crespo-Fournier empieza a romper toda la ofensiva de los rojos de Livio y terminan el primer half con el score 8 a 6 a favor del team de Dauval.

El segundo half se desarrolló un poco más lento que el primero, y en los últimos momentos cambios muy oportunos hechos por el alto comando de los rojos resultó en una victoria para los muchachos de Livio con el apretado score de 13 por 12.

BLANCOS

	Fig.	Fog	FC.
Dauval, F.	4	0	2
Crespo, F.	0	0	0
Daussá, C.	1	0	0
Fournier, G.	0	0	0
Alvarez, G.	1	0	1
Zapico, G.	0	0	1
Totales.	6	0	6

ROJOS

	Fig.	Fog.	FC.
Bacarisse, F.	1	0	0
Morales, F.	1	0	1
Díaz, C.	0	1	1
Olavarría, G.	1	1	2
González, G.	2	1	2
Totales	5	3	6

Referée: Portillo.
Time keeper: Lama.
Scorer: Silvestre.

Rojos.	13
Blancos.	10

El próximo juego tendrá lugar en la noche del martes 11 a las ocho y media; en esa noche medirán sus fuerzas Rojo vs Azul y Blanco vs Verde.

La entrada a los juegos es libre. Se invita al público.

PARA SUS ANUNCIOS AVISE A Pablo R. Presno TEL-1-6809

CERVEZA: ¡DEME MEDIA "TROPICAL"!

M.E.C.D. 2016

C. GALLEGO Y JUVENTUD; Y CAMAGUEY CONTRA EL HISPANO, HOY EN VIBORAPARK

En el Stadium Universitario Jugará el Equipo del Fortuna con el Club Deportivo de Camagüey

CINCO MINUTOS ANTES DE TERMINAR EL ENCUENTRO, EL REAL IBERIA LOGRO EL TANTO DE LA VICTORIA CONTRA LOS CAMPEONES DE CAMAGÜEY EN UN BONITO ENCUENTRO

El Olimpia venció a una Selección de Segunda Categoría, por la mínima anotación y el Compostela venció al Victoria.—En los terrenos de "Víbora Park" vencieron Juventud Asturiana de la Habana y el Deportivo Centro Gallego, los dos por 1 a 0

HOY JUEGAN EN "VIBORA PARK", JUVENTUD ASTURIANA Y CENTRO GALLEGO, Y DEPORTIVO HISPANO AMERICA CON LOS CAMAGUEYANOS

(POR PETER)

Un día movido fué el de ayer para los terrenos de Víbora Park y bolística. Dos juegos por la mañana en los terrenos de Víbora Park y tres partidos, por la tarde, en los grounds almendarinos.

Empezaremos por los primeros, por los que se celebraron allá por los campos que posee el Muy Ilustre Centro Gallego, en Víbora Park, por donde desfiló ayer media Habana y la otra mitad lo hará en el día de hoy con motivo de la verbena típica y romería española que están celebrando en esos contornos las sociedades deportivas Deportivo Centro Gallego, Deportivo Hispano América y Juventud Asturiana.

A los acordes de una alegre pieza que lanzan al aire unos músicos que aunque son de la Banda Parada, están cómodamente sentados, hacen su entrada en el campo de juego los equipiers del Hispano y Juventud Asturiana, que son los señalados para comenzar el programa. Valentín, Constante y Candasu marchan rítmicamente, al compás de las notas musicales. La enorme multitud los aplaude y después de una pequeña práctica, comienza el match bajo las órdenes arbitrales de Norberto Fernández.

COMIENZA EL PARTIDO

Un afinado silbido sale de la boca de Norberto y los Capitanes de los equipos contendientes se disponen al sorteo de porterías. Los equipos se alinean así:

HISPANO: Daniel; Del Monte y Balcells; Barros, Mortera y Montañés; Cano, Bienvenido, Tomás, Bernardino y Polón.

JUVENTUD ASTURIANA: Amador; Constante y Goyo; Valentín, Candasu y Mieres; Casielles, Colls, Mauri, Avelino y Gacha.

En el segundo tiempo Víctor, el ruso, cubrió el puesto de Balcells.

Sacó el Hispano, pero enseguida los astures se fueron al ataque, retrocediendo después cuando Norberto le pita el primer off-side al interior izquierda.

Un buen centro de Polón no es aprovechado por sus compañeros de línea.

Se tira un corner contra el Hispano y Bienvenido es quien se encarga de alejar el peligro, ganando por esto muchos aplausos.

Siguen dominando los muchachos de Paco Brú y ponen en constante jaque a la zaga hispanófila. Polón es el que más se distingue en la defensa y tenemos que anotar en nuestro carnet dos muy buenas actuaciones que salvan dos tiros a la puerta.

A pesar del dominio, los muchaches del Hispano han logrado defenderse como verdaderos leopardos y han terminado la primera jornada con un empate a cero.

GANARON LOS "TOROS" 1x0

En el segundo tiempo los tigresitos de Manolo Alvarez se gastan el lujo de poner en aprieto a los toros. Se tira un corner a la casilla de Amador y el Cojo Glorioso es el encargado de despejar la situación echando el esférico a out.

Después los asturianos volvieron a ser los que se impusieron y después de dos o tres veces que fallaron, Avelino consiguió marcar el goal de la victoria, que fué el primero y único del encuentro.

JUVENTUD VS. CENTRO GALLEGO

A segunda hora se vieron frente a frente los camagüeyanos de la Juventud Asturiana y los del Muy Ilustre Centro Gallego, partido que resultó interesantísimo como el primero y en el que salieron vencedores los chicos de Jacobo Torres, también por la mínima anotación. Arbitró bien Jesús Hermo.

Y la alineación de los equipos fué así:

Juventud Asturiana (Camagüey): Trabanco; Ignacio y Alito; Eguzquiza, Ramírez y Bolero; Darío, Trabanco (Petit), Víctor Argüelles, Castillo y Cueto.

LOS JUEGOS DE HOY

Hoy jugarán por la mañana los equipos Juventud Asturiana de Camagüey con el Deportivo Hispano América, en opción a una hermosa Copa donada por el señor Claudio Conde, dueño de los manantiales del agua "La Cotorra". Y después se enfrentarán los dos equipos vencedores, Juventud Asturiana de la Habana y Centro Gallego, los que se disputarán un bonito trofeo que ha donado "El País", por indicación del señor Paco Brú.

También habrá, además de estos partidos, un sin número de fiestas durante todo el día y la noche en Víbora Park, costando la entrada solamente sesenta centavos, con derecho a participar de todos los espectáculos.

EN "ALMENDARES PARK"

El primer match del programa almendarino fué el de los segundones Compostela y Victoria del Concurso de Verano, encuentro en el cual salieron por la puerta grande los compostelanos con anotación de dos goals por cero, pues los del Victoria a pesar de su nombre tuvieron que salir derrotados por no conseguir ni el tanto de la honrilla.

Maribona fué quien abrió el score con un tiro de larga distancia. El segundo tanto fué obra del defensa Blanco, quien fué a hacer un despeje en su portería y lo que hizo fué hacer "blanco" también en ella.

Arbitró "Pasarín", bien. En toda la mañana, ni de jarana, se quitó la gorra para que no le vieran el coco pelao.

OLIMPIA CONTRA LA SELECCION

A segunda hora salieron al verde (?) field los equipos "Selección de Segunda Croetagli (DAfzp AO A TA Segunda Categoría" y el "Olimpia". Cuando don Pablo, cansado de esperar, hizo sonar su "xiblatu", eran las tres menos doce minutos y sobre el campo no había más que ocho jugadores del Olimpia. Después entró Mario, jugador del América, después "Aleta", del mismo Club; más tarde otro más y ya estaba el Olimpia completico a los doce minutos de juego. ¡Una delicia!

A pesar de esto, Lastra, Roland y Bolita dieron vida al quinteto de ataque olimpista y fué para su club la iniciativa en los primeros minutos. Los contrarios se desembarazaron un poco del ataque, corrieron hacia la meta contraria... y cuando más contentos estaban sonó el pito del réferee que les anulaba la arrancada por off-side.

Aleta, estuvo convertido en una acción de petróleo: Estaba siempre por el suelo; de entrada lo tumbaron dos veces casi seguidas. No parece sino que estaba empeñado en imitar la reputación de cierto célebre personaje federativo.

El Olimpia seguía dominando y a los veintitrés minutos logró su primer goal, que fué por cierto, muy bien trabajado por Lastra, Roland y Bolita, con una serie de pases cortos, frente al goal que desconcertaron a los floreros de Ortega, razón por la que Diez pudo chutar a placer y dejar el balón clavado en uno de los ángulos que forma la red.

Cinco minutos antes de terminar el primer half se tiró un corner a la casilla de Zamorita y dió ocasión a un remate fenomenal de Diego y a otra parada, más fenomenal todavía, del guardameta que puede estar orgulloso de haber oído los únicos aplausos que prodigó la afición durante el match.

Y en los momentos finales Roland también anotó un goal en una salida de Ortega, pero el árbitro lo anuló por falta.

En el segundo tiempo Bolita bajó a cubrir la defensa y así pudieron los olimpistas conservar la ventaja, terminando el partido con score de 1x0 a su favor.

Los seleccionados no pudieron hacer nada bien más que pararse muy derechitos, cada uno en su puesto, cuando dió comienzo el encuentro:

Ortega; Mejicano y César; Ríos, Diego y Miguel; Lorenzo, Máximo, Cotelo, Roselló y Picós.

¿Esto es lo mejor de Segunda Categoría? Lo dudamos.

DEPORTIVO Y REAL IBERIA

El match de la emoción fué el que celebraron los muchachos del Deportivo de Camagüey, Campeón de dicha región en 1927, con los del Real Club Iberia, Campeón de la Habana, en la temporada de 1925-26.

Los Campeones camagüeyanos hicieron su entrada triunfal en los terrenos de "Almendares Park", en la bonita guagua automóvil que regalará el señor Claudio Conde, Agente de la Cerveza Cabeza de Perro, en un concurso que ya se está celebrando, al Club que más votos obtenga.

Antes de entrar el equipo a jugar el Sr. Claudio Conde hizo entrega, al Presidente del Club, de una copa que había ofrecido el conocido industrial al Club que ganase el Campeonato de la región camagüeyana.

José Llovera, fué el referee de este match, y cuando el Presidente del Colegio Nacional de Arbitros ordenó el comienzo, los equipos se alinearon en esta forma:

Deportivo de Camagüey: Amantegui; Lápcara y Caramés; Cabrero, Suárez, Mantecón, Zapico, Noy, Joselín, Ochandiano y Fernández.

Real Iberia: Vidal, Maneiro y Japonés; Arenas, Edelmiro y Begoña; Pedrito, Torres, Garraus, Berges y Panchito.

Los azules y blancos comenzaron jugando como quien tiene la seguridad de ganar, pero a medida que fué transcurriendo el tiempo, y los locales se iban dando cuenta que los forasteros no eran cualquier cosa, tuvieron que apelar a hacer uso de todas sus reservas a fin de poder contrarrestar las arremetidas de los "tinajones".

Desde el primer momento el equipo Campeón de Camagüey dió muy buena impresión, pues las bonitas combinaciones que hizo su ala izquierda dió la sensación de que era un buen once, juego efectivo que a los diez minutos produjo el primer goal, de cabeza, obra de Joselín.

Los de la tierra de Panchita se animan con esta perforación y juegan ancho, como si lo estuvieran haciendo en su propio patio. Tal es el optimismo que se apodera de los muchachos que Amantegui se cree que está jugando sólo y hace unas salidas tan continuadas que a la verdad no nos explicamos cómo el ligerísimo Pedrito no le burló en una de esas ocasiones. Lo consiguió una sola vez, pero cuando lo hizo el árbitro pitó falta, y de contra el forward elevó el balón a las nubes, lo cual en las condiciones que se encontraba, era realmente difícil hacerlo.

Un formidable tiro a la media vuelta, de Joselín que rechazó Vidal, de puño, valió al keeper iberista una buena ovación.

En un free-kick que tira Panchito, sale Amantegui al despeje, choca bruscamente con Garraus, el balón queda entre ambos haciendo piruetas y lo recoge Torres que lanza el remate a kick.

Otra arrancada de los "leones", avanza Berges con el balón y se interna, sale al encuentro Amantegui, chocan, y la bola va a corner que al tirarse el despejado de puño por el guardameta.

Otro free-kick, que tira Torres, por hands, es detenido por Amantegui. Un tiro enorme, por bajo, como para acreditar a cualquier artillero de primera fila.

Después se reponen un poco los "rojos" y logran embotellar a los iberistas por un buen rato sin que puedan conseguir un nuevo tanto.

Berges pierde una buena oportunidad por detenerse a preparar el chut. Luego hay otro ataque de los "leones", Berges se hace de la pelota que recoge de los medios, se la pasa a Torres quien al verse marcado prefiere pasársela a Pedrito y éste hace un disparo al mismo ángulo que a pesar de habérsele tirado Amantegui, no pudo evitar la perforación que produjo el empate faltando cuatro minutos para terminar el primer tiempo.

ANOTO OTRO JOSELIN

Como a los cinco minutos del segundo tiempo se desempató el score a favor de los Campeones camagüeyanos, haciendo un goal espectacular por la forma en que fué conseguido. Un pase de Ochandiano a Joselín, adelantado, que Vidal salió a despejar, pero Joselín llega al mismo tiempo que el guardameta a la bola, Vidal entonces se le tira a los pies del delantero y el balón salta, despaciosamente, con rumbo a la portería. Joselín brinca sobre Vidal y corre tras el esférico como un desesperado para darle el toque final, pero cuando llega a darle caza ya están ambos dentro de la portería iberista: balón y delantero.

Esta anotación obligó a los iberistas a cambiar su equipo. Edelmiro pasó a ocupar su puesto de centro delantero, Berges cubrió el ala izquierda de la línea de medios y Begoña el centro.

Recobró su valía el quinteto iberista y desde entonces los camagüeyanos se vieron en su serio aprieto. Se juega con mucha más codicia que antes y a los 23 minutos, en un choque, Ochandiano es lastimado en la cabeza y tienen que sacarlo del campo. Terminan los camagüeyanos con diez hombres en el campo.

Un goal de Pedrito, en el goal lejano, es anulado por Llovera. Nadie protesta, señal inequívoca de que la falta es grande.

Cuando llevaban jugados veintisiete minutos, se tiran dos corners seguidos a la casilla de Amantegui, y el segundo de ellos fué rematado por Panchito quien consiguió así el segundo empate a dos goals.

Y al tanto de la victoria, conseguido cinco minutos antes de terminar, fué anotado también por Panchito, quien tiró a goal y Amantegui parece que quiso dar una prueba de su exceso de "vistilla", pero el balón entró en su meta.

Y no hubo más nada.

El equipo debutante nos pareció aceptable. Es un conjunto bastante parejito, muy ligero. Sus delanteros nos parece que es lo mejor de conjunto; Joselín ha mejorado mucho. La defensa también jugó bastante bien.

RESULTADOS DE LOS PARTIDOS DE FUTBOL CELEBRADOS AYER

A continuación publicamos los resultados de los partidos de futbol asociación celebrados ayer:

En Víbora Park:

Juventud Asturiana, 1; Hispano, 0.

Centro Gallego, 1; Juventud de Camagüey, 0.

En Almendares Park:

Compostela, 2; Victoria, 0.

Olimpia, 1; Selección de Segunda Categoría, 0.

Iberia, 3; Deportivo de Camagüey, 2.

En Güines:

P. Fernández, 1; Güines F. C., 0.

En el Mariel:

P. Fernández, 3; Mariel, 1.

Tonny Letton vs Blakc Bill, en el bout del sábado

Será el gran star bout del día 15 en el ring del Nuevo Frontón

Para el próximo sábado nos anuncia el popular promotor Pincho Gutiérrez, otro interesante programa de boxeo a base de boxedores estrellas de nuestro firmamento pugilístico.

Como siempre, Pincho ha contratado los servicios de los mejores y así lo hace estre promotor porque la afición, que cada vez le brinda mayores simpatías, por las innumerables pruebas de eficiencia que en su profesión ha demostrado, ha hecho el más firme propósito de levantar el boxeo, poniéndolo a la altura del mejor que en cualquier otra capital del mundo se ofrece.

Tonny Letto, resulta muy popular para los fanáticos capitalinos. Este boxeador floridano fué el que abatió dudamente a Genaro Pino, Campeón Fly y Bantamweight Nacional, hace poco tiempo en la ciudad de Tampa y según manifistó el mismo campeón derrotado, su fracaso se debió única y simplemente al hecho de que Letto tiene en cada mano una manopla.

Black Bill sabe quien es Letto y tratará de demostrar a la afición que aunque no es el campeón de Cuba, aunque debía serlo, es muy superior a Genaro desde todo punto de vista.

Cinco otros bouts excelentes presentará Pincho Gutiérrez el próximo sábado.

Federación Occidental de Foot Ball

ORDEN DE JUEGOS PARA HOY POR LA TARDE EN EL STADIUM CARIBE

A continuación publicamos el programa confeccionado por el Comité Directivo de la Federación Occidental para hoy lunes, en los grounds del Stadium Universitario:

A la 1 p. m.: Templete-América. (Concurso de Verano).

A las 2 y 30: Vigo-Catalunya.

A las 4 y 30: Fortuna-Deportivo de Camagüey.

Se designa Delegado deportivo para actuar al señor César Rebollo.

Olimpia Sporting Club

RESULTARON INTERESANTES LOS PARTIDOS DEL CAMPEONATO DEL OLIMPIA

En medio de la mayor animación transcurrieron los partidos celebrados el jueves último en opción a los distintos campeonatos que se vienen celebrando en la espléndida cancha del club Olimpia.

En el partido Vermouth, o sea el de hand ball, triunfó la pareja alba, integrada por Zalvidea y Armesto, unas de las combinaciones más fuertes que pueden hacerse entre los handbolistas del club almendarino.

La pareja celeste integrada por Arias-Gómez, que también es de las buenas, jugó horrores por alcanzar el triunfo, pero ante la entereza de los blancos tuvieron que arriar bandera, anclando en 23, mientras sus rivales llegaban a 25.

Este fué el mejor partido de la noche, quedando los fanáticos muy satisfechos de la labor de los cuatro contendientes.

El partido de squash, desde la arrancada se fué calle alante por los blancos.

El zaguero Gómez, uno de los toritos de la cancha del Olimpia, jugó espectacularmente, y sólo necesito de la buena colocación de su delantero Villa, para derrotar fácilmente a la combinación Partiño-González.

Seis para 25' fué la anotación de este encuentro.

Y en jai alai, volvió por tercera vez a salir favorito el color blanco, integrado por Gastón y Blanco, los que tras buen esfuerzo lograron sacar una pequeña ventaja que mantenida hasta el final los hizo salir por la puerta grande.

Brey y García, aunque se defendieron como buenos sólo pudieron llegar al tanto 22, cuando los albos llegaban a 30.

El programa para la noche de hoy sábado es el siguiente:

HAND BALL

J. Iglesias-A. Rodríguez, blancos, contra J. Badía-H. Gómez, azules. A sacar del cuadro 4

SQUASH

P. Palicio-J. Galcerán, blancos, contra J. Patiño-J. Gómez. A sacar del cuadro 7.

JAI ALAI

M. Sánchez-J. Galcerán, blancos, vs. J. Pereira-R. García, azules. A sacar del cuadro 10.

Pipgrass, lanzador de los Yankees que se anotó un triunfo dejando a los Piratas en siete hits, sin que los pudieran ligar

Georgia, 14; Yale, 0

El resultado de este match de foot ball ha causado gran cisma

ATLANTA, Estado de Georgia, octubre 9.—(AP).— El interés de la afición futbolera está muy dividido en el Este. El sensacional triunfo de Georgia sobre Yale, 14 por 0, ha causado una especie de cisma entre los fanáticos del sport.

Por otra parte, Lousiana y Alabama empataron en 0 goals tras largo y reñido match. Ninguno de los elevens pudo hacer nada.

Universidad de Carolina del Norte le ganó a Maryland por un goal de diferencia 7 por 6. Florida arrolló a Auburn con el score de 33 por 6.

Georgia Tech le ganó a Tulane 13 por 6. Carolina del Sur triunfo sobre Virginia, 13 por 12. Vandebilt asombró con su victoria sobre Centre, de 53 por 6. Carolina del Norte batió a Olimson, 18 por 6.

ARNE BORG BATE U NRECORD

BERLIN, octubre 9 (U. P.)—Arne Borg, del Club Atlético del Illinois, ha establecido un nuevo record mundial de natación para la media milla, cubriendo la distancia en 10:14.5.

Mañana: el invicto Jiménez, contra su homónimo Perdomo

Finalizando ya el torneo del "Palace" y preparando el match en Miramar

NOTAS BILLARISTICAS

Está tocando a su fin el Torneo de carambolas por tres bandas entre amateurs, que con tanto éxito se ha efectuado en el Club Billares Palace.

La festividad del día hace que hoy se celebren encuentros, pero mañana se reanuda la contienda con un match relativamente interesante. El señor Francisco Jiménez, que después de vencer todos los obstáculos se encuentra en el primer lugar, del Campeonato, debe enfrntarse con otro Jiménez, Jiménez Perdomo, un señor de juego extraño y anormal que a veces pierde con los débiles facilmente y otras hace sudar tinta a los fuertes...

La última performance de Jiménez Perdomo fué contra Romeu, el que perdió "por media nariz" con Francisco Jiménez en su sensacional encuentro.

En esta ocasión el periodista produjo gran espectación en la cátedra, pues perdió por el escaso margen de dos carambolas, después de haber estado al frente en la última decena y cuando todo indicaba que el invicto del joven violinista zurdo quedará destrozado. Peromo ejecutó un "churro" en la carambola número 37 y tiró a no hacer la siguiente, como si esto no fuese un accidente natural del juego.

Claro que en opinión de los expertos, Jiménez Perdomo debe quedarse mañana por la noche, en la segunda decena contra su fuerte antagonista, pero él, que es nuestro mejor amigo nos ha dicho que puede haber sorpresas, pues cuando juega contra los "ases" acostumbra crecerse.

Veremos, de todos modos, este match, que tiene como decíamos, interés relativo, por participar en él quien ocupa el puesto de leader en el torneo.

Como recordarán nuestros lectores, entre Francisco Jiménez y Antonio Romeu Jr. quedó firmado un pacto mediante el cual el qu evenciera en el encuentro normal del campeonato, tendría que enfrentarse con el vencido en un block especial a 150 carambolas que se jugaría en 3 noches, contándose de una para otra las que llevase de arrastre los contrarios. Jiménez venció esa noche y Romeu es, por tanto el retador. Como la noche que ambos jugaron se advirtió practicamente que el local resultaba demasiado reducido para el número de espectadores que habría de congregarse, máxime después de lo ocurrido (de la apretada victoria de Jiménez) se ha tratado de efectuarlo en el Salón Miramar, bajo el promotaje de Mundito Campanioni, el campeón profesional, quien luego se enfrentará con el que resulte vencedor esa noche.

Es hora ya de que el billar vaya adquiriendo más personalidad y a base de cobrar precios económicos por la entrada, en vista de que los amateurs que actúen no cobraran como hacen los del base bal y otros sports podrá sostenerse el sport ya sobre una base más firme y brindando a los aficiononados todas las facilidades para presenciar los encuentros.

Beti Jai Vasco Club

Sociedad de Recreo y Sport

Calle 8 entre 3 y 5 Vedado

Ha retirado la renuncia que había presentado de los cargos de Secretario e Intendente respectivamente de la Sociedad Beti Jai Vasco Club en el Vedado, el popular amateur Raoul Comesaña en vista de la siguiente carta que le han enviado los asociados de dicha entidad de pelota vasco a punta de cesta donde se le considera como el "Alma mater" de las grandes fiestas de jai alai que allí se celebran.

Habana, octubre 3 de 1927.

Sr. Raoul Comesaña.

Presente.

Muy distinguido compañero:

Los abajo firmantes, socios del "Beti Jai Vasco Club", reunidos especialmente para conocer de la renuncia presentada por usted de los cargos de Secretario e Intendente, despues de amplia deliberación de su inigualada actuación en los cargos de referencia se tomó el siguiente acuerdo:

"Que sería altamente perturbadora para los intereses sociales, su retirada en los presentes momentos, ya que tanto por los eminentes servicios que le lleva prestados a la sociedad, como por las dificultades que representaría su reemplazo, es rigurosamente necesaria su permanencia en los cargos de Secretario e Intendente. Y que en consecuencia, se hiciera atenta súplica a usted para que en beneficio de la sociedad, y para honor nuestro, retire su renuncia presentada".

Nos complace la seguridad de que Ud. atendiendo las consideraciones precedentes, nos honrará permaneciendo en los cargos citados, y esperándolo así le reiteramos nuestra personal adhesión y simpatía.

Faustino M. de Diego; Abelardo Hernández; Amaranto Villa; Marcelino Armas; Juan Mungía; Constancio Blanco; Miguel Buendía; Filadelfia Suárez; Carlos Escarza; Ernesto Lleó; Cristina Suárez; José Pianca; Gastón de Velez; Isidro Betancourt; Manuel Furquet, José Couce; Aristides Ruiz; Pedro Maestri; Mario Valdepares; Manuel Menéndez; Juan Arrondo; Mariano Fuertse, K. Vaienzuela; José Pastrana; Andrés menor; Hermanos Zenos.

NOTA: En virtud de la presente carta el Sr. R. Comesaña ha retirado su renuncia.

DEPORTIVO SEGUROS Y H. CENTRAL DIERON UN GRAN JUEGO AYER EN LOS GROUNDS DE FERROVIARIO P.

En cambio los del Areca se fueron de abuso con los chicos del Lawton a los que dejaron sin almidón, sentando los vencidos un record de errores en la Liga Inter-Social.

Mucho entusiasmo desplegado ayer en el circuito inter-social amateur que tiene sus predios en Ferroviario Park y Víbora Park. Con la terminación del campeonato de la Liga Nacional ha tomado un mayor incremento la pelota que se juega en los dos parques citados. En el match de la tarde en el ground viboreño resultó triunfante sobre el San Carlos la fuerte novena del Cuban Telephone con anotación de 7 por 2, fué mucho el paleo que dieron los muchachos del disco al pitcher Collazo, al que le cristalizaron nada menos de 12 hits.

Los arecanos de Goyito Guás le acabaron con el almidón al club Lawton en el match inicial de la tarde e nel Ferroviario, pero bien es también cierto que más que nada contribuyó a esta derrota el pésimo fielding, del Lawton cuyos errores sumaron once, solamente el short J. González se anotó cinco, lo que es casi un record para un defensor de esa posta. Y sin constar que los hits de los arecanos llegaron a once, igual número que de errores tuvo el Lawton, terminando el juego con score 10 por 2 a favor de los inciitos goyistas.

Match reñido, donde hubo que "rayar yuca" fué el segundo de la tarde en el parque de los ferroviarios entre Deportivo Seguros Whitner y Havana Central, ambos clubs completaron los nueve innings batallando de potencia a potencia, viniendo a quedar a final de jornada por los aseguradores orinoquistas con el margen estrechísimo de una carrera, pues solamente dos sumaron los ganadores, por una que lograron llevar a su score los del Havana Central.

A continuación van los scores.

SEGUNDO JUEGO SAN CARLOS

	V.	C.	H.	O.	A.	E.
M. Avoy cf	4	0	0	2	0	0
D. González ss	4	0	0	1	3	1
F. Fallo c	4	0	1	8	1	0
A. Cintas lf	4	0	0	3	1	1
A. Fiallo 1a.	2	1	0	3	0	0
J. Avila 3a	4	1	1	2	1	0
J. Alborná 2a	4	0	2	1	0	0
E. Sans rf	4	0	1	3	0	0
E. Collazo p	4	0	0	0	2	0
arr2TAOIN						
TOTALES	34	2	5	23	8	2

C. TELEPHONE

	V.	C.	H.	O.	A.	E.
L. Romero 2a.	3	0	1	1	3	1
F. Espinosa ca	4	1	2	5	0	0
A. Febles rf	4	1	2	2	0	0
J. Lorenzo lf	4	2	2	1	0	0
C. Lugo lf	3	0	0	2	0	0
A. Palencia ss	3	1	1	1	1	1
R. Pajares 3a	3	1	1	0	2	1
J. El Ventura 1a.	4	0	0	13	1	0
M. Dominguez p	4	1	3	2	5	0
TOTALES	32	7	12	27	12	3

Anotación por entradas

SAN CARLOS . . 020 000 000—2

C. TELEPHONE . . 011 030 02x—7

Sumario:

Hore runs: J. Avila, Jesús Lorenzo. Two base hits: F. Espinosa (2) A. Febles (1) A. Palencia (1). Sacrifice hits: F. Espinosa. Stolen bases: L. Romero, A. Palencia. Double plays: D. González a F. Falls a J. Avila a L. Romero a M. Domínguez a D. González a F. Fiallo. Struck outs: E. Colazo (6) M. Dominguez (5). Bases on balls: E. Colazo (5) M. Domínguez (2). Passed balls: J. Falls (1). Time: 1 hora 45 minutos. Umpires: Barroso (home) Hernández (bases) Score: Francisco Serrano. Observaciones: Hay un out por bola bateada.

Primer juego.

S. ARECA

	V.	C.	H.	O.	A.	E.
Sellar, lf	5	1	1	1	0	0
López, 2b	5	2	1	0	6	2
Trebol, 3b	5	1	3	0	1	0
Alonso, cf	1	0	0	0	0	0
García, c	4	1	2	4	0	0
Castellano, 1b	5	2	2	14	0	1
Echevarría, ss	4	1	2	3	2	1
Castro, rf	3	0	0	0	0	0
Royer, p	4	1	0	2	2	0
Machado, rf	1	0	0	3	0	0
Totales	40	10	11	27	11	4

A. LAWTON

	V.	C.	H.	O.	A.	E.
Escudero, cf	4	1	0	2	0	0
Alvarez, 2b	4	0	1	4	0	0
González, 3b, p	4	1	1	2	3	2
Docal, 1b	4	0	2	8	0	2
Cruz, lf	4	0	0	1	1	0
Saavedra, c, ss	4	0	1	2	3	0
González, ss, c	4	0	0	6	4	5
Gutiérrez, rf	1	0	0	0	0	1
Padura, p, rf	1	0	0	1	0	0
Cartaya, lf, 3b	3	0	1	0	1	1
Escarpa, p	3	0	0	1	2	0
Totales	36	2	6	27	14	11

Anotación por entradas

S. Areca . . . . . .300302110—10

A. Lawton . . . . . .000000020— 2

Sumario

Two base hits: C. Alvarez, Echevarría, E. López. M. Docal. Stolen bases: Castellano, Trebol. Double plays: Saavedra a C. Alvarez, Castellano, S. A. J. González a C. Alvarez. Struck outs: Royer 4, Laura 0. Escarpa 4, E. González 2. Bases on balls: Royer 0, Padura 2, Escarpa 0, E. González 0. Passed balls: J. González. Balk: Escarpa, E. González. Tiempo, 1 hora 33 minutos. Umpires, Atán (home), Wilayex (bases). Scorer, Eugenio de Torres. Observaciones. Hits a los pitchers, a Padura 3 en 3 innings y 13 veces. Escarpa 5 en 4 innings y 18 veces.

Segundo juego:

H. CENTRAL

	V.	C.	H.	O.	A.	E.
Miró, 3b	3	0	0	3	2	0
Banderas, 2b	4	0	2	3	1	0
Alonso, rf, lf, cf	4	0	1	1	0	0
Ruiz, ss	3	0	1	2	3	2
Cruz, 1b	4	0	0	9	0	0
Reyes, c	4	0	0	2	2	0
Hernández, lf, rf	2	0	0	0	0	0
Gavera cf	2	0	0	2	1	0
Arvelo, p	3	1	2	2	1	0
Fuentes, lf	1	0	0	1	0	0
Padilla, x	1	0	1	0	0	0
C. García, rf	0	0	0	0	0	0
Totales	31	1	7	25	10	2

S. WHITNER

	V.	C.	H.	O.	A.	E.
Cruz, rf	2	0	1	0	0	0
Della, 2b	4	0	1	1	0	1
Colinó, ss	3	0	1	3	5	0
Barroso, c	3	0	0	6	0	0
Machado, cf	3	0	0	0	0	0
Rodríguez, lf	4	1	0	1	0	0
Gabaldá, 1b	3	1	1	10	0	0
Rodríguez, 3b	2	0	0	3	1	0
Magranet, p	2	0	0	0	4	0
Llópiz, rf, p	1	0	0	2	1	0
Toledo, rf	1	0	0	1	1	0
Fernández, xx	1	0	1	0	0	0
Totales	29	2	5	24	12	1

Anotación por entradas

H. Central . . . . . .001000000—1

D. Seguro . . . . . .000010001—2

Sumario

Three base hits: E. Bandera. Two base hits: J. Gavaldá. R. Ruiz. Fernández. Sacrifice hits: Miró. Stolen bases: F. Alonso. Colino 2, Barroso. Double plays: Magranet a R. Ruiz a G. Cruz, Toledo a J. Colinó a D. Rodríguez. Struck outs: Arvelo 2, Magranet 3. Llópiz 1. Bases on balls: Magranet 1. Arvelo 5. Dead balls: Arvelo a Colinó. Tiempo: 2 horas 5 minutos. Umpires: Atán (home), Wilayex (bases). Scorer: Eugenio de Torres. Observaciones: Hit a los pitchers, a Magranet 4 en 7 innings y 23 veces al bat. X bateó en el 8o. por J. García. XX batea por D. Rodríguez en el 9o. La carrera decisiva se hizo con un out.

Una Buena Costumbre

PÓNGASE una nueva muda de "B. V. D." cada vez que se vista. "B. V. D." es siempre fresca. Sin igual en corte, comodidad y duración.

Mire a ver si es "B. V. D."

Todas las piezas llevan esta etiqueta tejida en rojo.

MADE FOR THE B.V.D. BEST RETAIL TRADE (Marca Registrada)

The B. V. D. Company, Inc., N. Y

85 cts. en E. U. A. En Cuba 85 cts.

SOBRE MI QUIERO SOLO "B.V.D."

LOS CABALLEROS ELEGANTES SE VISTEN EN LA CASA VAZQUEZ

O'REILLY Y COMPOSTELA

Suprema elegancia, chic y distinción; por esas características se conocen los trajes que salen de nuestros talleres. Invitamos a los caballeros de buen gusto a que examinen nuestro extenso surtido de telas de última novedad para la presente estación. Asimismo les avisamos que nos acaba de llevar otra remesa de elegantísimas y originales corbatas de las mejores marcas italianas y francesas.

GINEBRA AROMATICA DE WOLFE

LA UNICA LEGITIMA

Importadores Exclusivos

en la República

PRASSE & CO.

Telefóno A-1694 - Obrapía, 17 - Habana

M.E.C.D. 2016

SOCIEDADES ESPAÑOLAS

JUVENTUD ARTISTICA GALLEGA

DISTINGUIDA COMISION DE ENCANTADORAS SEÑORITAS ES UN HAZ DE LUZ QUE ILUMINA YA LA FIESTA DEL DIA 12, CUYO EXITO CUENTA CON EL IRRESISTIBLE ATRACTIVO DE SU EMBRUJADO ENTUSIASMO

NUMEROSAS Y NUTRIDAS COMISIONES PARA LA FIESTA NOMBRADAS AYER EN JUNTA GENERAL

Con objeto de celebrar junta general convocada exclusivamente para tratar de la fiesta que tiene organizada para el día 12 en los jardines de La Tropical, se reunieron anoche todos los elementos que componen Juventud Artística Gallega, notándose en dicha reunión un extraordinario entusiasmo.

Después de haberse dado cuenta de un interesante escrito del señor Gobernador, relacionado con los más caros intereses de la Sociedad y acordándose darle publicidad oportunamente, se pasó al nombramiento de las distintas comisiones que han de funcionar con diferentes fines el día de la fiesta, a fin de que ésta resulte en extremo ordenadísima para que el numeroso público que habrá de asistir a ella salga con la grata impresión de haber compartido un acto excepcionalmente encantador y delicado.

Las Comisiones nombradas son numerosas y nutridísimas, formando parte en ellas ciento cincuenta de los más entusiastas asociados.

Comisión económica, Comisiones de puerta, de recepción, de bailes, de música y orden interior, harán el milagro de que una fiesta de esta naturaleza y magnitud se produzca dentro del más ordenado esplendor y animación, cumpliéndose estrictamente todos los programas ofrecidos.

A pesar de ser tan crecido el número de asociados que las componen, se ha dado el caso singularísimo de que todos los que han sido designados para alguna de ellas aceptaron el nombramiento con el mayor de los entusiasmos.

Además de estas Comisiones, que funcionarán solamente en el festival, hay una excelsa Comisión de distinguidas y encantadoras señoritas que viene laborando dentro de la más hermosa efectividad, debiéndose a sus delicadísimas gestiones la mayor parte del éxito de la fiesta.

El encanto de su gracia y el hechizo de su beldad angélica se unen al divino tesoro de su preciosa juventud para formar la viviente quimera de un reino de ilusión.

Es un haz de luz que ilumina ya la fiesta de Juventud Artística Gallega, en cuyo éxito han puesto el irresistible atractivo de su embrujado entusiasmo.

La gran romería típica española que ayer se celebró en Víbora Park

Con gran entusiasmo y con gran alegría, con la distinción y elegancia que caracteriza siempre a los Clubs encargados de su organización, así fué como se llevó a efecto ayer, la gran Verbena, con que dió principio este magno festival, el cual por su suntuosidad y por su esplendidez fué de los que dejan imborrable recuerdo en la memoria de los que tenemos la dicha de asistir a estos.

Los Clubs "Juventud Asturiana", "Artística Gallega", y "Deportivo Hispano América", eran los encargados de brindar y confeccionar este festival en el cual se destacara con todo lujo y con toda la gracia que poseen, las fiestas de allá, a las que aquí se recuerda con cariño y más tratándose como ahora de algo que se dedica al terruño, tan querido siempre.

Llenos de luz y de alegría, llenos de elegancia y bellezas femeniles, así se hallaban ayer estos amplios terrenos, en los cuales, desde el más gracioso y coquetón kiosko de flores, servido por gentiles y simpáticas damas y damitas, hasta la gaita, bullanguera y retozona como siempre, no faltaba nada que hiciera creer a la bulliciosa concurrencia que no era en la Habana donde se estaba celebrando esta magnífica y encantadora fiesta.

Maravillosa iluminación a la veneciana daba a los especiosos terrenos un aspecto fantástico y hermoso. Orquestas de todas clases lanzaban al aire sus alegres notas en las cuales, el alegre pasodoble tenía sitio de honor, todo triunfaba, todo brillaba, todo era lucimiento y belleza.

Durante toda la noche de ayer se bailó a más y mejor al mismo tiempo que se admiraba la exquisitez de la confección de esta gran fiesta, en la cual predominaba el buen gusto y el mejor orden.

Hasta la una de la mañana duró este gran baile, verbena diremos mejor, hora en la cual se anunció que la "fiestona" seguiría mañana, hoy lunes a primeras horas de la mañana y por lo tanto se invitaba a todos los concurrentes a volver a disfrutar en el día de hoy, pleno de luz y de sol, de esta fiesta, pues de seguro como en la verbena o acaso más se divertirían a más no poder. Para eso se habían fusionado tres grandes y prestigiosos Clubs, para ofrecer una fiesta también grande y esplendorosa, que no dejara en el ánimo de sus asistentes un solo momento de duda de lo que valen y saben hacer los organizadores de este gran festival, recuerdo perdurable para todos los que a él podemos asistir.

Mañana daremos a conocer el resultado de la fiesta de hoy, pero agregando a la misma algunos nombres de las simpáticas damas y damitas que prestaron su concurso a tan magno festival.

Felicitamos por el triunfo que se consiguieron ayer estos Clubs el cual esperamos se repita en el día de hoy.

Esperemos entretanto.

CENTRO MONTAÑES

La Junta de Gobierno de esta progresista Institución montañesa, que tantos éxitos viene cosechando en atención a la cooperación que distintos elementos vienen prestándole, recibirá en estos días una interesante petición por parte de numerosas simpatizadoras que se reunieron en él Centro el sábado pasado y tomaron simpáticos acuerdos, tales como formar por ellas mismas una Sección de Iniciativas y protección a la Infancia, cuya Sección estará protegida por socios protectores cuya cuota será una peseta mensual, y cuyos fondos serán destinados a mejorar la pobreza infantil hasta donde sea posible.

El rasgo altruista y humanitario de estas señoras y señoritas del Centro Montañés es tan singular y tan espontáneo, que nos mueve el dedicarlas un sincero aplauso y pedir además a la Junta de Gobierno de la Institución su pronta sanción a la proposición de tan distinguidas simpatizadoras. También constituyeron la mesa directiva en la forma siguiente:

Presidenta de honor de la Sección Sra. Pastora T. de Mijares; Presidenta efectiva: Srta. Isabel Setien; vice-Presidenta; Señorita Carolina Camps; Secretaria: Srta. Laura Pumarejo Such; Vocales: Sras. Angela F. de Riguero, Rosa P. de Fraginals, Srtas. Angela Prat; Rosa Prat; Esperanza Granja; Valentina Llona Nena Abascal; Nieves García; Adelina García; Josefa Llona; Cristina Abascal; Mercedes Setien; Dulce María Camps; Angela Camps; Carmelina Concha; Herminia Rodríguez; Concepción Elizalde; Rosita Suárez; Albina Herrera; Josefina Cano; Eduvigis Cano; Adolfina García; Matilde Val; Esperanza Junco; Julia Marín; Blanca Marín; Elvira Albo; Blanquita Balseiro; Nena Balseiro; Carmita Balseiro y Toli Pumarejo Such.

Como decíamos antes, esta Sección está protegida por la cuota de socios protectores a peseta mensual, y cuyos fondos pasarán al Comité para adquisición de víveres, juguetes, ropas, zapatos, etc., con que socorrer a la infancia necesitada y además también tendrán a su cargo iniciativas beneficiosas para el Centro Montañés.

Aprovechando dicha reunión, muchas de estas lindas señoritas, solicitaron su inscripción para la Rondalla y Orfeón y Cuadro de Declamación que la Sección de Cultura y Bellas Artes está organizando con el excelente Profesor Sr. Pedro Pardo Abarca.

Para la carrera de bicicletas con cintas, que se celebrará el cuatro de diciembre en los jardines de La Tropical, con motivo del aniversario social, han hecho ofrecimiento de cintas con su borlado correspondiente, las siguientes señoras: de Riguero; Srtas. Isabel Setien; Carolina Camps; Laura y Toli Pumarejo; Angela Prat; Esperanza Granja; Nieves García; Cristina Abascal; Mercedes Setien; Carmelina Isaba; Concepción Elizalde; Josefina Cano y Esperanza Junco.

Para festejar la reunión de dichas damitas fueron obsequiadas con sidra, tocándose después al piano el himno nacional cubano y la marcha real española.

También nos informaron que ya cuentan con cincuenta socios protectores.

El descubrimiento de América en La Tropical

SENSACIONAL FIESTA CONMEMORATIVA ORGANIZADA POR JUVENTUD ARTISTICA GALLEGA

La gloriosa efemérides del Descubrimiento de América, tendrá este año una magnífica conmemoración en el gran festival organizado por Juventud Artística Gallega que se celebrará en los deliciosos jardines de La Tropical.

El 12 de Octubre, aniversario de aquella fecha inolvidable que abrió una edad en la Historia, viene solemnizándose anualmente con grandes festejos en todas las repúblicas hispanoamericanas, y muy especialmente en Cuba, que está estrechando de un modo singular la simpatía que, en recíproca correspondencia, siente por España.

Tanto por parte del Gobierno como de la colonia española, siempre se han celebrado muy solemnes festejos en esta fecha declarada con orgullo fiesta nacional.

Y este año, Juventud Artística Gallega, galana Sociedad nacida para cultivar el arte y difundir la cultura, ha tenido la clara visión del festival más grandioso, el cual llevará a efecto en los jardines de La Tropical con toda la admiración y magnífica resonancia que ha sabido despertar.

Conquistadora de éxitos, como el del día de su inauguración, esta Sociedad sabe dominar los más emocionantes festivales, trazando programas llenos de la más atrayente sugestión, que obligan al desbordamiento de la emoción y el entusiasmo.

El que ha trazado para su festival conmemorativo del Descubrimiento de América es verdaderamente sorprendente. Alegría y arte y cultura, maravillosamente entrelazados en la más admirable combinación, constituyen el poderoso imán de esta fiesta, para la cual tienen millares de personas solicitada la entrada.

Sensacional, inmenso, único este festival quedará eternamente grabado en el alma de todos los que a él asistan, pues no es posible olvidar aquellos actos que han despertado nuestras más dulces emociones.

En vista de los muchos pedidos de información que constantemente está recibiendo Juventud Artística Gallega, relacionados con su fiesta del día 12, su presidente, nuestro querido amigo el señor Miguel Fariñas, nos ruega hagamos público que la entrada será gratis para las damas.

Queda complacido nuestro amigo.

UNA INSTITUCION MODELO

LA AGRUPACION ARTISTICA GALLEGA

Constituir una agrupación artística no es ciertamente empresa de romanos; pero lo verdaderamente difícil es que un grupo de artistas, o aficionados al arte, perfectamente identificados, lleguen para la consecución de sus fines al sacrificio colectivo, sin desalientos perturbadores, flaquezas individuales, ni desmayos agotadores de energías que puedan hacer nula una labor porfiada, enaltecedora y bien encaminada.

Este es el caso de la Agrupación Artística Gallega, cuya fundación data ya de algunos años, y posiblemente único en los anales de las instituciones artísticas de Cuba.

Hombres de una perseverancia asombrosa, cuantas mayores dificultades se opusieron para el logro de sus aspiraciones, mayores bríos demostraron y mayor empeño sostuvieron, hasta lograr ver triunfante el lema que los ha hecho sobresalientes, estimados y queridos por cuantos—comprendiendo su intensa labor—no regatearon aplausos a ese magnífico resurgimiento del sentimiento regional, tan mal parado de algunos años a esta parte, por los espectáculos, no muy edificantes que digamos, de las llamadas típicas romerías y las campestres diversiones, donde no es ciertamente el arte lo que más se santifica.

Atraer a los comprovincianos hacia la honesta distracción, recreativa y saudosa, que rememora costumbres para nosotros imborrables; halagar nuestros oídos con ecos de notas que hacen vibrar de emoción el alma, plena de nostalgia por una larga expatriación; revivir el pasado en la ficción de un cuadro que la brumosa distancia va esfumando con lentitud; vivir la juventud en el recuerdo; llorar o reír, según sea la fibra sentimental que se toque, todo esto es la obra maravillosa de la Agrupación Artística Gallega, que toma hoy por asalto la antigua casona del Centro Gallego para desplegar más a sus anchas el intenso programa de sus bien consolidadas iniciativas.

Prestar apoyo a esta simpática colectividad es dignificar nuestro prestigio regional, francamente artístico, inmortalizado por los viejos orfeones siempre triunfadores, por nuestros eminentes maestros, que han hecho universalmente amables nuestros incomparables cantares; por nuestras rondallas inimitables; por nuestros virtuosos celebérrimos, porque siendo Galicia toda armonía, en ella encuentran los gallegos un sedante para las cuotidianas luchas por la vida, el descanso espiritual en el goce interno del ritmo y la satisfacción honda y perdurable ante el convencimiento de su superioridad artística, con tanto acierto evidenciada y con tanto fervor sostenida por ese grupo de entusiastas de la Artística, que creen, y bien fundadamente por cierto, que el progreso de los pueblos sólo puede medirse en el pentágrama.

Enrique ZAS

terraza de El Carmelo ga Santaballesa en la terraz ade El Carmelo

Conforme anunciamos en números anteriores, ayer celebró magnífica fiesta conmemorando así su aniversario, la Liga Santaballesa. Fiesta fraternal y de toda simpatía, que recordaremos gratamente los asistentes y que constituye un éxito para tan prestigiosa Sociedad.

A las doce, cuando el astro sol lanza a plomo sus rayos, tomábamos asiento en la bien dispuesta mesa y entre chistes oportunos, alegres carcajadas, masticamos los platos que integraban el suculento banquete, la orquesta nos dejó escuchar magistrales piezas y cuando la espumosa sidra El Gaitero hizo las salvas con sus taponazos, puesta en pie la selecta concurrencia, nuestro amigo Jesús Trastoy Iglesias entregó el título de abogado honorario de la Liga Santaballesa al doctor Mariano López. Este, con su verbo elocuente dió las gracias a la Sociedad por tal distinción. También usaron de la palabra el juez de Puentes Grandes, Manuel Otero; el expresidente Antonio M. Souto, Juan R. Alvarez y Bargueiras el expresidente de la Asamblea de Apoderados del Centro Gallego.

Cuando nos deleitábamos aspirando el humo de los selectos veguéros, la orquesta comenzaba el programa bailable y carnet en ristre anotamos las damitas siguientes:

Delfina Velasco, tan encantadora y elegante; María Méndez; Elvira López; Gumersinda Fernández; Dolores Vage; Josefina Castro; Virginia Castro; Mercedes López; Cristina Ríos y muchas más cuyos nombres no nos fué posible obtener.

Al abandonar la terraca de "El Carmelo" estrechamos la mano de los entusiastas José Cendan y José López, los triunfadores de esta fiesta que tan en alto coloca a los santaballeses.

Hasta la otra.

Los del Valle de Lemus

El pasado jueves y según hubimos anunciado oportunamente, se celebró Junta de Directiva en esta simpática y progresista sociedad, sancionándose en la misma importantes acuerdos y dándose a conocer otros de vitalísima importancia para los asociados.

Se abrió la sesión, que presidía el presidente, señor José González, secundado por el secretario y el tesorero, el primero de los cuales dió lectura al acta anterior, que fué aprobada por todos los concurrentes.

Seguidamente se presentó el informe de la Sección de Recreo y Adorno, el cual mereció el más cálido elogio de la Junta, por lo cual está acordado dar un voto de gracias a los señores que componen ésta, por la labor grande y hermosa que realizan en beneficio de esta Sociedad, voto de gracias que se hizo con especial y merecida distinción al señor Presidente de esta Sección, señor Díaz Corral, y a su secretario, señor José González, el cual pone su clara inteligencia a la disposición de esta gran sociedad, a la que quiere amorosamente y en las filas de la cual viene colaborando hace tiempo con tanto acierto.

En el informe presentado por esta Sección se pidió a los asociados que se homenajeara al señor Presidente de la Sociedad, después de la fiesta, pues su labor al frente de la misma bien lo merecía. El homenaje es sencillo, pero en él se vé que no pasa para los asociados del Valle de Lemus desapercibido nada en lo cual se vea el interés y el amor con que se hacen las cosas para ella, como las viene haciendo el querido Presidente. Se trata, pues, de entregarle un pergamino de honor en el cual irá la firma de todos los monfortinos de verdad. Esta proposición ha sido hecha por los señores Díaz Corral y José R. López, y fué acogida con gran entusiasmo por todos los presentes, que pidieron se llevara a efecto cuanto antes este merecido homenaje.

La scomisiones encargadas de la suscripción voluntaria Pro-Panteón, también entregaron sus informes a la Directiva, la cual se mostró conforme en todas sus partes con el trabajo realizado por los entusiastas señores que formaban éstas. A una cantidad muy respetable llega ya lo recaudado con este fin. Fueron felicitados por la Directiva todos estos señores. Esta suscripción será, no lo dudamos, un éxito más para el Valle de Lemus, pues en ella se ve que los hijos de este rico y próspero rincón galaico no se olvidan así como así de santos y amorosos deberes, tan sagrados como el recuerdo de los que en la lucha por la vida sucumben en estas hospitalarias tierras, a los cuales con esta gran obra se recordará con amor y con cariño.

Los señores que por causas de índole que nosotros desconocemos han dejado de contribuir a esta santa obra, lo pueden hacer en cualquier momento en la casa de nuestro bien querido presidente, señor José González, todos los días; para así figurar con los demás donantes en las listas que en su día aparecerán en todos los periódicos de la capital.

Los Hijos del Ayuntamiento de Abadín y su junta directiva

Esta benemérita institución celebró junta de Directiva el día 6 de los corrientes, en el Muy Ilustre Centro Gallego de la Habana, bajo la presidencia del señor Manuel Leal Otero, actuando de secretario el señor Víctor Oseira.

Siendo las nueve de la noche la presidencia declaró abierta la sesión, dándose lectura al acta anterior, la que fué aprobada; seguidamente se dió lectura al balance mensual, el que fué igualmente aprobado.

A continuación informó la Comisión de Sanidad, dando cuenta de que en el mes de septiembre fueron visitados por la misma los siguientes asociados enfermos señores Amadeo Fernández, Manuel Díaz y José Morado, dándose la Junta por enterada

Seguidamente el señor José Rivas dió cuenta a la Junta de todo lo relacionado con el festival celebrado por el Comité de Sociedades Gallegas de Instrucción, el que tuvo frases de elogio y cariño para la señora Blasinda Feijoo de Leal, a la que todos los hijos del Ayuntamiento de Abadín debemos querer con devoción por lo bien que supo representarnos, a pesar de las muchas dificultades con que ha tropezado.

A continuación el señor Calixto Chao, tesorero de esta Sociedad, hizo uso de la palabra para tratar de los recibos que están en poder de las comisiones, y seguidamente se trataron varios asuntos importantes en su mayoría relacionados con el capital social, por lo que resultó una junta muy movida, reinando el entusiasmo y la animación entre los allí reunidos.

Sociedad "Hijas de España"

(Sanatorio "El Centro Benéfico")

Movimientos de enfermos durante las dos últimas semanas.

Operaciones.

De apendicectomía: Rosario Llanes, Carmen Carmona, María López, Consuelo Guerrero y Tomasa Hernández.

De amigdalectomías: Pilar Alvarez, Margarita Pinard.

Drenaje vesicular: Petra Robaina.

Histerectomías: Concepción Valdés.

Partos: Magdalena Larrueño, Dolores Caridad y Flora Escudero.

Consultas.

Han sido consultadas 78 asociadas y se han dispensado en la farmacia del Sanatorio 70 fórmulas y 36 productos patentes.

Análisis.

Se han hecho en el Laboratorio 15 análisis de orina, 1 de sangre y tres de esputos. También se han hecho 3 reacciones de Wasserman.

Rayos X.

En este Departamento se han hecho 6 fluoroscopias, dos radiografías y 4 tratamientos electromédicos.

Dr. Carlos de VALLE.
Director del Sanatorio.

La estupenda matinée en Propietarios de Medina del Club Ovetense para el Día de la Raza

¡Soberbia, extraordinaria! Así resultará sin duda alguna la grandiosa matinée bailable que prepara el entusiasta y acometivista Club Ovetense para el día de la raza en Propietarios de Medina.

El triunfo será completo y decisivo como en todas las fiestas de los ovetenses, que no reparan en nada para que las mismas resulten siempre un exitazo rotundo.

Como era de esperarse, han tenido el acierto de contratar a la tan ya famosa y popularísima jazz band de los Cubans Jazzers, que se encuentran arrollando en toda la línea y son por excelencia los verdaderos campeones del jazz y la alegría en la actualidad bailable.

Mientras que un afamado y colosal sexteto, cuyo nombre ocultan para dar la sorpresa deleitará a la concurrencia con los más exquisitos y modernos sones.

No falteis a esa fiesta el día de la raza.

Mirad que el tiempo es corto y que la vida pasa.

Círculo Ovetense y su Concejo

Por orden del señor presidente tengo el honor de citar a junta directiva extraordinaria que se celebrará el día 11 de octubre en la secretaría del Centro Asturiano a las 8 y media p. m.

Juventud Montañesa

Solo falta una semana para que sea un hecho la fiesta que esta entusiasta colectividad montañesa celebrará en los hermosos salones de Hollywood el próximo domingo día 16 del actual.

A medida que se acerca ese día, va creciendo el entusiasmo, y lo mismo el comité de señoritas que preside la distinguida señorita María Luisa Suao, como los directivos que tienen por jefe al presidente general señor Eustaquio Iglesias, no descansan para procurar que esa noche no falte nada en esta fiesta, que ha de dejar pequeñas a las celebradas hasta ahora.

Una comisión del comité de señoritas y otra de la directiva, se trasladará a Hollywood una de estas noches con el fin de estudiar sobre el terreno la forma en que ha de quedar adornado el salón y otros departamentos del local, que esa noche lucirá transformado en forma tal, que por su refinado gusto llamará poderosamente la atención.

Ha comenzado el reparto de las invitaciones para las familias, y según nos informa el activo secretario señor Rafael Pita, pasan ya de mil las solicitudes hasta ahora.

Lo mismo ocurre con los billetes de admisión para caballeros; diariamente son solicitados tanto en la secretaría general como en la del comité de damas, y según informes que nos envía la señorita Josefa Gainza, insustituible secretaria de dicho comité, los mil billetes por ella recibidos, están casi agotados.

En estos días ha de quedar confeccionado el insuperable programa bailable que han de efectuar la orquesta y el son de Hollywood, habiendo prometido los directores de ambos grupos musicales, que las más modernas y bonitas piezas de su extenso repertorio serán tocadas esa noche, pues tienen grandes deseos de que la concurrencia solo tenga alabanzas para ellos.

Próximamente publicaremos los distintos regalos recibidos para obsequiar esa noche a las damas y damitas que concurran a la fiesta.

Pocos días quedan ya para que sea una realidad la gran Noche Veneciana que están organizando los "mozucos" y podemos asegurar de antemano que el domingo 16 de octubre los amplios salones del Hollywood han de resultar insuficientes; así lo hace esperar la magnitud de esta fiesta.

"Una tarde mexicana" en Propietarios de Medina

A medida que se va acercando la fecha para la celebración de este gran festival, que tendrá efecto en la tarde del día 16 de los corrientes, aumenta el entusiasmo no sólo entre la juventud bailadora, sino entre los de toda la Habana, para concurrir a dicho festival, que, como ya hemos publicado en distintas ocasiones, celebraráse en los magníficos salones de Propietarios de Medina.

Por otra parte, la activa Comisión organizadora de esta fiesta se propone que en ella encuentren los que asistan la mayor cantidad de atractivos: espléndida orquesta, jazz band, sexteto Boloña, canciones por aplaudidos artistas que han trabajado en distintos teatros de esta capital, exhibiciones de fox y de tango por verdaderos profesores de bailes, profusión de regalos para las señoritas concurrentes y otros muchos alicientes.

Todo esto hace presumir que esta fiesta revestirá gran brillantez.

Para cualquier informe relacionado con este extraordinario evento social, diríjanse a los teléfonos M-7302 y F-2145. Secretaría de Medina.

Programa del brillante acto con que conmemora España Integral el descubrimiento de América

Velada literario musical bailable que en celebración de la gloriosa fiesta de la raza tendrá lugar el día 12 de octubre en los salones de esta patriótica institución, a las 8 y 30 p. m.

Nota: Para tener acceso al local, es indispensable la presentación a la comisión de puerta, del recibo social.

Programa:

Primera parte: Himno Nacional. Marcha Real Española.

Apertura de la fiesta, por el presidente general, señor Domingo Lázaro.

Discurso alusivo al acto, por el culto asociado señor Francisco Almodóbar.

Glizando, C. Bonh (Mazurca) ejecutada al piano por la distinguida e inteligente asociada señorita Elvira Díaz.

Melodía, por la banda.

"El ama", del inspirado poeta salmantino Gabriel y Galán. Melopeya, a cargo de la bella y entusiasta asociada señorita Angélica Díaz, y del secretario general señor F. Vega Núñez.

Segunda parte:

Gran baile de sala, por una reputada orquesta.

Programa:

Pasodoble, Morena y sevillana; danzón, Bururú, barará; fox trot, Río Rita; danzón, Carmela mía; danzón, Errante por el mundo... pasodoble, María Pilar; danzón, Rosa roja; fox trot, Baty Facce; danzón, Los 23; pasodoble, Pulguita; danzón, Las cuatro milpas; fox tort, Katinka.

Como se ve, el programa es soberbio, y tiene el mérito de que será cumplido en todas sus partes por asociados que gozan de grandes simpatías.

Los hijos del Ayuntamiento de La Estrada

Muchos y variados fueron los asuntos tratados en la junta general reglamentaria celebrada por esta entidad el miércoles 28 del próximo pasado mes.

Además de los asuntos que figuraban en la orden del día se distribuyó la memoria a los señores asociados que en número mayor de trescientos concurrieron a la misma, a fin de proveerse de la misma, por ser éste un documento social de suma importancia para todos los asociados, ya que en él se da a conocer, con toda clase de detalles, la labor realizada durante los cinco años que la misma abarca.

También se dió cuenta a los asociados de haber recibido el grandioso panteón y pagado el costo del mismo, obra que están visitando todos los señores asociados y que se halla situado en la avenida que da al fondo del panteón de los Bomberos, formando esquina frente al muro del fondo.

La Sociedad estradense acaba de recibir el siguiente cable, contestación al remitido a S. M. el Rey, pidiéndole la inmediata construcción del Ferrocarril Central Gallego.

Dice así:

"Presidente Sociedad Hijos Ayuntamiento Estrada.—Cuba.

De orden de S. M. paso su telegrama al Gobierno, a los efectos oportunos.—(F.) **Duque de Miranda.**"

Como se ve, los hijos de la Estrada, ya por medio de su Delegado oficial en Madrid—doctor Waldo Alvarez Insua—o ya directamente, no cesan de pedir la inmediata construcción de la tan necesaria vía de ferrocarril. ¿Por qué las demás Sociedades gallegas no habían de secundarlos ya enviando cablegramas u organizando actos públicos en tal sentido?

Bien es verdad que los estradenses son algo extraordinario en la colonia gallega de Cuba. Unas veces los vemos protestando de los sucesos de Guillarey, otros pidiendo a las autoridades la creación de escuelas públicas, una prueba de ello lo es, sin duda alguna, el que en 1910 sólo funcionaban unas veinte escuelas en las cincuenta y una parroquias de que se compone el distrito, funcionando actualmente más de cincuenta, servidas por más de sesenta maestros de ambos sexos, teniendo ya construídos con todos los adelantos modernos unos doce edificios, mediante la iniciativa y el peculio particular.

Los estradenses sólo luchan por la cultura popular y por el mejoramiento cultural de sus afiliados.

Así es como se hace patria. ¡Adelante!

El gran baile de ayer en el Centro de Dependientes

Con la suntuosidad y brillantez de siempre, ayer domingo se celebró en esta importante sociedad un baile de pensión que resultó de magnificencia y esplendor inusitados.

Los bellos salones de esta sociedad se hallaban invadidos por una selecta concurrencia de simpáticas y lindísimas damitas que daban encanto y gracia a tan bellos salones.

Durante toda la tarde y a los sones de alegre jazz-band se bailaron las piezas más en boga, las cuales fueron muy aplaudidas por la numerosa y selecta concurrencia.

Hasta las siete de la tarde se prolongó esta interesante matinée, hora en que se organizó un encantador y bello desfile.

El Club Cosmopolita en La Tropical

Ayer, según anunciamos en nuestras ediciones anteriores, se celebró en los jardines primorosos de La Tropical, la cervecera el gran festival organizado por los señores del gran Club Cosmopolita de Puentes Grandes, que obtuvieron celebrándolo un éxito digno de la noble causa que Pro-Cultura vienen manteniendo los socios y las directivas de tan gallardo Club.

Con tal motivo casi todos los salones de La Tropical se vieron colmados de gente romera, de la cual se destacaban tantas y tan bonitas damas y damitas que renunciamos a anotar sus dulces nombres por ser verdaderamente imposible y seguramente porque caeríamos en omisiones que tendríamos que lamentar.

La fiesta fué cada vez más alegre y más donosa. Se bailó en todos los lugares durante todas las horas de la tarde y al anochecer se organizó un bello desfile.

Felicitamos a los señores del Club Cosmopolita por su admirable triunfo.

Mujeres Ciegas

Muchas mujeres no ven los malos efectos de los cosméticos, cremas y polvos. Creen que así se oculta la piel defectuosa. El único cutis hermoso es el natural. Para contrarrestar la tosquedad del cutis, así como los granos, manchas, irritación y otros defectos de la cara, aplíquese un poco del Ungüento Cadum. De esta manera tan sencilla el cutis volverá a su estado sano y con ello a su primitiva belleza. No traten de ocultar las impurezas del rostro bajo un antifaz. Quiten los defectos con el Ungüento Cadum. Suprime al instante la picazón y es muy calmante y cicatrizante dondequiera que la piel esté irritada e inflamada. Es bueno para el eczema, granos, manchas, sarpullido, empeines, picaduras de insectos, etc.

La tradicional "tarde criolla" el 13 de Noviembre

Algo que todos los años, a fin de temporada, se organiza en los espléndidos salones de Propietarios de Medina. "La tradicional Tarde Criolla" no es ninguna fiesta nueva, toda la nuventud bailadora conoce de ella y los múltiples atractivos que posee son los que aseguran su éxito.

De treinta piezas se compondrán los bailables; no faltará el típico zarateo y el rigodón, que se empezará a ensakar entre distinguidas parejas que asisten a las fiestas de Medina, lo cual será el clou de la temporada.

La Wizards Jazz Band y el Sexteto (amateur) Cola, campeón Jr., son los encargados de amenizar los bailables.

El Presidente de la Comisión organizadora, Panchito Viera, y Pablo Hernández, Celestino Llano y José Rodríguez.

No escatimarán esfuerzo por mejorar esta fiesta; el lema de ellos siempre triunfa, que son buenas matinées, mucha música y lindas damitas, y la tradicional Tarde Criolla será el tópico de conversación entre la juventud bailadora.

Es de pensión, y por acuerdo especial podrán asistir a ésta los señores asociados de las demás sociedades hermanas, adquiriendo su correspondiente invitación en la secretaría, calle G y 21, y las damitas que se interesen por su invitación podrán solicitarlas por los teléfonos F 2145 y U 2069.

Baleares Sport Club

EL CENTRO VALENCIANO

Estos valiente y gallardos deportistas del Gran Baleares Sport Club se trasladaron el domingo a los salones del hospitalario Centro Valenciano donde celebraron una velada primorosa que fué encanto y gracia de una muy numerosa y distinguida concurrencia y que prestigiaba la belleza y la elegancia de gran número de damas y de numerosas señoritas.

Todos los números que integraban las dos partes del cautivador programa fueron ejecutados de manera impecable por los señores que a ello les estaban encomendadas y por lo cual fueron premiadas con ruidosas ovaciones.

La fiesta terminó en un gran baile y las horas transcurrieron encantadoras, pasaron jubilosas hasta la hora de abandonar la barraca blanca de los ches.

Un éxito más que se anotan los valientes deportistas del Baleares Sport Club.

Sea enhorabuena.

La Unión Regional de la Víbora y su suntuosa fiesta del día de la Raza

¿Qué casa?

¡La Unión Regional de la Víbora?

¡Oiga!

¡Diga!

Le habla una damita que está muy interesada en el Baile del miércoles.

—¿El del día 12?

—Sí.

—Dígame algo de esas sorpresas que tan anunciadas las leo todos los días en el DIARIO DE LA MARINA.

¿Qué se rifarán varios estuches de Perfumería?

¿Qué habrá un original concurso de Danzón y Jota?

¡Y que va a haber otras muchas cosas que usted debe conocer asistiendo el miércoles a nuestro Baile!

¿Es por la tarde?

—¡No señorita; es por la noche, desde las ocho hasta las tres de la mañana!

—¿Y que orquesta va a tocar?

—¡La que dirige el conocido profesor, señor Emilio Parada que estrenará en esta fiesta muchas piezas!

¡También tocará, un conocido sexteto, que tiene a su cargo un buen número de sones!

¿No hay más premios?

¡Sí! doce medias de sidra "El Gaitero"—que regala la casa de J. Calle y Co.!

—Y en donde está esa sociedad?

—¡En la calle de Príncipe de Asturias y Luis Estévez!

—¿Yo asistiré para presenciar esa gran baile! Muchas gracias.

—¡Adios!

Así está diariamente el teléfono de la sociedad, "Unión Regional de la Víbora", deseosas las bellas amantes del baile, de saber las muchas sorpresas que tiene la directiva tan reservadas para esta fiesta.

No dejé de asistir a ella, y disfrutará de una gran noche de alegría y espansión.

SOCIEDAD "JOVENES DE SANTA MARIA DE CARBALLIDO"

Se convoca a Junta Directiva ordinaria para el día 11 del actual, a las ocho p. m., en el local social, Salud, 112.

Orden del día: Balance mensual. Correspondencia y Asuntos generales, dándose cuenta a la vez de la suscripción que se está efectuando para realizar diversas obras necesarias en la Parroquia de Carballido, así como también de la cantidad recolectada en metálico, por cesar la suscripción el día 10 del actual.

Se pone en conocimiento de todos aquellos que deseen hacer algún donativo para tales obras se dirijan a los señores José Debasa, Antonio Carrol y Bernardo Rodríguez.

ENGORDE=SEGURO
NO PIERDA TIEMPO PROBANDO
=40 AÑOS DE ÉXITO=
NO CANSE SU ESTÓMAGO
COMIENDO DEMASIADO
La PEPTONA se aprovecha (asimila) TODA sin que el Estómago trabaje.
NUTRE directamente al organismo.
NUTRE descansando su Hígado.
VINO PEPTONA BARNET
FERRO FOSFATADO
SABROSO=
=AROMÁTICO=
=SUPER NUTRIFICADOR
Tres Copitas al día engordan mucho más que 100 gramos de la mejor carne, porque además de contener todos los principios nutritivos de la Carne fresca, está ya digerida y el cuerpo la asimila sin desperdicio.
RECHACE LAS IMITACIONES. - EXIJA BARNET
Fabricado por: Droguería SARRÁ. La Mayor.
31 EDIFICIOS. 600 EMPLEADOS

Brillante Resultado

Pinar del Río, 26 de Mayo de 1921

Dr. Arturo C. Bosque.
Habana.

Muy señor mío:

He usado, con brillante resultado su preparado "GRIPPOL" y con solo dos frascos fué lo suficiente, para curarme de un catarro, el cual otras Medicinas no pudieron curar.

Lo he recomendado, también a dos amigos míos, y han obtenido idéntico resultado.

Yo estoy agradecido de haberlo usado; y si pueden servirle de algo estas líneas, puede utilizarlas como usted mejor crea.

De usted atentamente,
Mario González.

8427 d 7-29

Agua de Colonia :: del Dr. JOHNSON ::
PREPARADA ::: con las ESENCIAS más finas ::::
EXQUISITA PARA EL BANO Y EL PAÑUELO
De venta: DROGUERIA JOHNSON, PI MARGALL, Obispo 36, esquina a Aguiar

SIGA GUARDANDO
LAS ETIQUETAS DE LA LECHE "LOLITA"

En vista del gran interés demostrado por nuestros favorecedores y de la extensa demanda de etiquetas que esto representa, hemos ampliado el plazo de canjeo hasta el primero de Mayo de 1928.

Las etiquetas de esta acreditada marca tienen el valor de "medio centavo" cada una para todos los artículos que poseen los siguientes establecimientos:

LOS PRECIOS FIJOS, Almacén de Ropa
Simón Bolívar (antes Reina) No. 7
AL BON MARCHE, Almacén de Juguetería
Simón Bolívar (antes Reina) No. 153
FIN DE SIGLO, Almacén de Locería y Ferretería
Simón Bolívar (antes Reina) No. 153

Libby, McNeill & Libby
San Ignacio 87

M.E.C.D. 2016

INFORMACION GENERAL DE PROVINCIAS

CAMAGUEYANAS

EL COLEGIO CALASANCIO

Fué su apertura oficial en la mañana del domingo último.

Solemne acto, que congregó en el amplio y confortable edificio una concurrencia tan selecta como numerosa.

Muy alegre y patriótico el decorado. Valiosas plantas y multitud de banderitas cubanas, veíanse por todas partes.

El acto fué presidido por el Ilmo. Monseñor Pérez Serantes, quien tenía a su derecha al señor Superintendente Provincial de Escuelas y a su izquierda, al doctor Cirilo Rodríguez, Presidente del Consejo Provincial.

Además, había representaciones de todas las autoridades civiles y militares, así como también el Centro de Veteranos, Asociación de la Prensa, Clero y otros elementos sociales.

El Vicario Provincial de las Escuelas Pías, Revdo. P. Santiago Ollé, fué el encargado de la apertura, leyendo una memoria contentiva del desenvolvimiento educacional de las Escuelas Pías durante los setenta años que llevan de fundada.

Dicha memoria es una joya histórico-literaria.

Grandes aplausos y felicitaciones recibió el sabio sacerdote, hijo adoptivo de Camagüey.

Seguidamente usó de la palabra el señor Zayas Bazán, Superintendente de Escuelas, quien fué muy aplaudido.

Los alumnos matriculados en el nuevo plantel, juraron la bandera.

Acto éste muy solemne y conmovedor.

Fueron recitadas magníficas poesías por algunos niños, siendo muy celebrados.

El culto doctor Emilio L. Luaces, invitado por los Rvdos. Padres, hizo uso de la palabra, deleitándonos con sus bellísimos conceptos.

Fué muy felicitado.

La Banda Militar, cedida galantemente por el caballeroso Coronel Rangel, dejó escuchar escogidas piezas, que fuero nmuy celebradas.

El Ilmo. y Rvdo. señor Oispo hizo el resúmen de tan solemne y brillante acto, dejándonos escuchar su elocuente y autorizada palabra.

Magnífico discurso, que dejó gratamente impresionada a la distinguida concurrencia que allí estaba congregada.

Grandes y merecidos aplausos le fueron tributados.

Un rico ponche fué repartido, con profusión de dulces y finísimos licores.

Felicitamos a la Orden Calasancia por este nuevo triunfo.

Así también, a los Revdos. Padres Mendiola y Salvat, profesores del nuevo plantel.

UN CUADRO DEL MAESTRO GRAU

Es de una bellísima Santa Cecilia, que ejecuta maravillosamente con sus mágicos pinceles de artista exquisito el ya bien conocido maestro M. Grau.

El irreprochable cuadro, que mide 3½ x 3 m. fué ordenado por un conocido comerciante de esta plaza y en breve será colocado en el salón de audición y exhibiciones de su establecimiento de instrumentos musicales.

A los señores Directivos de la hoy "Benemérita Sociedad Popular de Santa Cecilia", y precisamente con motivo de la próxima inauguración del majestuoso edificio social que se alza en la plaza de Charles Danna, les recomiendo procuren admirar ese cuadro de Santa Cecilia, para ver si sería posible que, rememorando brillantemente la primera época de esa institución, que data del año 1864, se hiciera figurar en su salón de entrada un cuadro de la "Filarmónica Santa Cecilia".

SAN FRANCISCO DE ASIS

Es el santo del día.

Lo señala hoy el calendario.

Día de saludos y felicitaciones para todas aquellas personas que llevan el nombre del Serafín de Asís.

Sea mi primer saludo para un grupo de respetables damas.

Panchita Morató Viuda de Gallardo, Panchita Pichardo de Agüero, Panchita Moya Viuda de Arango, Panchita Pradas Viuda de Agüero, Panchita Batista de Varona y Panchita Colón Viuda de Díaz.

Una joven señora.

Paquita Agüero de Varona, a la que envío una felicitación afectuosa.

Tres señoritas a quienes felicitar.

Paquita Salas, Paquita Marquez y Paquita Díaz Colón.

A todas deseo un día pletórico de dichas.

Ahora los caballeros.

Están de días Francisco Ruiz González, Manager del Registro de la Propiedad; Francisco de Varona Roura, Fiscal de la Audiencia de esta ciudad; Francisco Martínez de la Cruz, afamado y prestigiosa médico; Francisco López del Rincón, acreditado comerciante de esta plaza; Paco de Miranda, Paco Moreno Rizo, Francisco Sariol Noriega, Francisco Bango, Paco Vilardell, Francisco Bango Jr., Panchito Fernández y el doctor Pancito Cossio Gómez.

Otras felicitaciones.

Recíbanlas Panchito Herrero Morató, Jefe de Obras Pública; y el Revdo Francisco Boronat, Rector de las Escuelas Pías.

Una felicitación especial para el señor Francisco Borrini, Contador de Carros de los Ferrocarriles Consolidados de Cuba.

Un saludo para mi distinguido amigo Panchito Gómez, uno de nuestros más simpáticos **clubmen**.

También están de días Francisco Gallo, Panchito Betancourt, Francisco Lavernia y Francisco Mora Gregorí.

Y dos respetables caballeros.

El doctor Francisco Pérez Vizcaíno y don Paco Duque Estrada, personas muy estimadas en esta sociedad.

Pasen todos un día lleno de contento.

NUEVA RESIDENCIA

En San Esteban número 27, me la ofrecen dos nuevos esposos, que a la vez me participan su efectuado enlace.

La gentil señora Clara Santelices de Marrero y el cumplido joven José M. Marrero.

A los que deseo felicidades en su nuevo hogar

Mario R. SILVA

Octubre 4 de 1927.

De Unión de Reyes

ENFERMO

Durante varios días estuvo guardando cama a consecuencia de unas molestas fiebres el inteligente niño July Dulzaides-Serrate, primogénito de nuestro bien querido juez. Nuevamente ha podido asistir a la escuela donde se ha destacado siempre por su clara inteligencia y aplicación.

Mucho lo celebro.

ARTURITO MARCELIN ALVAREZ

El viernes regresó de la Habana, donde fué sometido a un severo examen de piano, el niño Marcelín. El maestro Orbón pudo comprobar al otorgarle la deseada nota de sobresaliente, las condiciones artísticas de mi amiguito.

Yo lo felicito cariñosamente.

PESAME

En días pasados falleció en la villa de Colón un hermano de mi buena amiga la señora Margarita Martínez, Directora de las Escuelas Públicas de Bermeja.

Aunque tarde, hago llegar hasta los familiares todos del finado y particularmente a Margarita y a Edelmira González, el testimonio de mi condolencia.

Descanse en paz el alma del finado.

LA SRTA. ENNA ARIZ

En días pasados me fué presentada por la gentil señora de La Torre, la querida Rosalía, en el simpático pueblo de Palos, la señorita Ariz, que al día siguiente marchó para el central "San Ignacio", donde reside. Al devolver a la gentil viajera la afectuosa invitación de su hogar, me place desear que muy pronto la veamos tan feliz como imaginamos por las buenas noticias que supimos.

POR MI IGLESIA

Por donde quiera no se oye más que comentarios respecto a nuestro templo.

—Sí, es un atentado al ornato! dicen unos. Otros: —Cómo está la iglesia, qué sucia! Pero...Adriana, que suspira por el ideal hecho realidad, lo ve inaccesible y sólo espera la limosna de los benévolos lectores, que escuchando sus peticiones le envíen algo que añadir a la montañita de arena. Ciento cuarenta y seis pesos no son nada, lector, para la obra que me propongo, pero es mucho en mi deseo. Acaso todos los muchos no comienzan con un poco? Unionenses que estáis fuera, ¿qué esperáis para contribuir a pintar el templo católico de Unión de Reyes?

EN EL LICEO

Nuestra sociedad cubana vistió sus mejores galas para recibir a los que asistían deseosos de saber el resultado del último escrutinio que iba a decidir quién sería la Reina. Pocas veces, (quizá nunca, a pesar de recordar el reinado de la entonces señorita Dulce Echenique , que con tanto entusiasmo se celebró años atrás) pocas veces repito, se ha visto simpatía tan grande como la del pueblo ante esta Reina y su Corte.

Zoila, angelical, bellísima y buena; María Acosta, la ideal muñeca; Goyita Alfonso, un bibelot hecho carne, Delia Henriquez, el capullo primaveral y por último, Alicia Guedes con el prestigio de su belleza y simpatía.

Un murmullo solemne se hizo cuando empezó el señor Romero, Director del Certamen, a dar cuenta al inmenso público que presenciaba el escrutinio del resultado.

Y surge el primer nombre: Zoila G. Quevedo, con 380,695; María Acosta primera dama, con 204,310; Goyita Alfonso, segunda dama, con 102,120; Delia Henriquez, con 12,580 y Alicia Guedes, con 4,760 votos.

Hermosos ramos de flores fueron entregados a las triunfadoras, como obsequio del comité Pro-Zoila, a las triunfadoras.

Conponían el Jurado las señoras Angela R. de Quevedo, Anita R. de González, Carmela G. de Cabrera, Nena S. de Dulzaides, Chela R. de Alvarez, Adelaida C. de Mirabal y la que estas líneas escribe; igualmente estaban allí los delegados de las candidatas.

A los acordes del Himno Nacional quedó proclamado el Reinado de la Raza, y después de haber saboreado la deliciosa sidra y un exquisito cake, debido a las manos de una gentilísima señora, la juventud se entregó a las delicias del baile. Fuí con el deseo de hacer la reseña de la concurrencia, pero no es tarea fácil. Imposible anotar nombres: me llevaría dos columnas y quizás no sería suficiente. Todas las muchachas, todas las señoras y todo los jóvenes estaban allí y todos prorrumpieron en los más cálidos aplausos cuando se conoció el resultado.

Igo cansada por el bullicio y la emoción, hilvano estas notas a vuela pluma. No son sino un pálido reflejo de lo que a este reinado es. El 10 de Octubre será la coronación y Unión de Reyes, pletórico de entusiasmo y alegría se vestirá de fiesta para rendir el homenaje de su admiración a la Reina y a sus damas, que bellas todas son como el florón más exquisito de la corona real.

Dichosas ellas, que unidas en una de las justas más simpáticas y bellas han sabido elevar su prestigio a la más alta categoría, y aunque efímero y fugaz este reinado, dejará en cada una el aroma imperecedero de la flor del recuerdo y será en el mañana, cuando sus cabezas blanqueen, el homenaje mudo y callado del ayer..

Zoila, ante tu belleza soberana, ante tu candor y pureza, la más humilde de las ciudadanas, teje para tí la corona de laurel, símbolo del triunfo.. Que el amor reine sobre ti y que pases por la vida reinando siempre.

Para tí, María, primera dama de esta reina gentil, mi reverencia, y tú, Goyita, la más simpática de las muchachas de Unión, la reinecita de todos los corazones, recibe la flor de mi cariño. Y para vosotras, Delia, y Alicia, la sincera admiración que envuelve mi homenaje.

Para terminar, mi felicitación calurosa a todos los organizadores del Certamen, al señor J. Morín alma mater, al señor D. Romero, compañero en la prensa y Director del Certamen, y por último a los bravos paladines que lucharon por el triunfo de sus candidatas, poniendo a su disposición cuanto fué necesario.

Y porque siempre podamos felicitarnos de asistir a estos actos, en los que una vez más resplandece con la más refinada educación, la cultura y el progreso de nuestro pueblo.

ADRIANA

EL DIARIO DE LA MARINA es el periódico que penetra en todos los hogares y en todos los establecimientos de la República, de donde nace la eficacia para la propaganda de sus anuncios.

IMPRESIONES DE COLON

GRANDES FIESTAS EN HONOR DEL SECRETARIO DE GOBERNACION, COMANDANTE ZAYAS BAZAN:—UN BANQUETE EN EL HOTEL CONTINENTAL:—RECEPCION EN EL AYUNTAMIENTO Y EN LAS DIVERSAS SOCIEDADES LOCALES:—INAUGURACION DEL PARQUE INFANTIL:—SESION-COMIDA ROTARIA:—GRAN "SOIREE" EN EL LICEO.

Escenario fué la linda y pintoresca urbe colombina en la tarde y noche del domingo último de alegres y muy divertidas fiestas, en ocasión magnífica de visitar estos risueños lares el honorable Secretario de Gobernación, Comandante Rogerio Zayas Bazán, y así como el Gobernador civil de la Provincia, el popular político Dr. Juan Gronlier, quienes, a instancias del Alcalde Municipal de esta ciudad, nuestro distinguido amigo el Dr. José M. Gutiérrez, vinieron a presidir la inauguración del hermoso Parque Infantil citadino, celebrando con nosotros tan fausto acontecimiento.

Pocas veces vibró tan entusiásticamente el alma sensitiva de nuestro pueblo como en esta gratísima oportunidad en que fué honrada nuestra provinciana urbe con la visita de tan conspícuas personalidades de la alta esfera gubernamental, funcionarios meritísimos y de brillante ejecutoria, a cuyo paso dejan una estela de afecto y admiración. Luego si a ello se une el espléndido acto inaugural de un parque de diversión, bien justificado está ese regocijo colectivo que conmoviera hondamente esta sociedad hospitalaria y culta.

Visita del Secretario de Gobernación Comandante Rogerio Zayas Bazán, a Colón, tomado en los postales de la Casa Ayuntamiento. (Foto. Rusis)

EL RECIBIMIENTO

Próximamente a las doce y media, hizo su entrada en la Estación ferroviaria el tren que conducía a los ilustres huéspedes. Inmensa muchedumbre invadía el andén todo de la aludida Estación, habiéndose dado cita allí representación selecta y nutrida de nuestros más caracterizados elementos sociales, aparte de las autoridades, a cuya cabeza figuraba el Alcalde Municipal Dr. José Manuel Gutiérrez, quien dió la bienvenida a los dos connotados viajeros y demás acompañantes.

La Banda de Música Municipal que dirije el Sr. Carlos Timor, amenizó el acto. También varias orquestas típicas sumáronse a la fiesta, ejecutando vernáculos ritmos de nuestro "folklore"; sencilla y espontánea ofrenda del sentimiento popular que puso la regocijada nota típica en el hermoso recibimiento.

EN LA CASA CONSISTORIAL

Del andén ferroviario, dirigióse la comitiva en pleno hacia el Ayuntamiento, en cuyo salón de Sesiones ofreció el Dr. Gutiérrez un ponche de honor al Comandante Zayas Bazán y demás personalidades allí reunidas, entre las que se hallaban el Gobernador Dr. Gronlier, el Alcalde de Pedro Betancourt, Sr. Loinaz; también el de San José de los Ramos y Perico, respectivamente, Sres. Juan Jiménez y Cecilio Noble, aparte del Representante por Camagüey Sr. Abelardo Molá, el presidente de nuestro Ayuntamiento Sr. Ricardo García Bolaño y los Concejales todos de nuestro Municipio. También los Consejeros por esta provincia Dr. Augusto Sarracent y Julio Alvarez, y el Alcalde de Manguito Sr. Sixto Sánchez.

UN BANQUETE EN EL HOTEL CONTINENTAL

Entre los principales actos celebrados en homenaje del Comandante Zayas Bazán, figuró un hermoso banquete, el que hubo de tener lugar en el Hotel Continental de esta ciudad. Representación de nuestras autoridades locales, así como de la Provincia, Consejeros, Alcaldes, profesionales, comerciantes, políticos etc., concurrieron a este bello acto de confraternidad en el que se pronunciaron muy elocuentes brindis, hablando a más del festejado, los doctores Gutiérrez, Sarracetns y otros.

Varios sones típicos conjuntamente con la Banda Municipal amenizaron la fiesta, que resultó brillante y suntuosísima, digna del homenajeado.

PONCHE DE HONOR EN EL CASINO

La directiva de la decana asociación de la Colonia Española de esta urbe, hubo de ofrecer en honor del Secretario de Gobernación, un ponche. En tal oportunidad hizo uso de la palabra el propio Comandante Zayas Bazán, quien elogió la gentileza de los hispanos que hidalgamente supieron acogerlo. Brindó por la prosperidad de España y Cuba, tan estrechamente unida por vínculos idioma y raza, siendo su hermosa peroración en extremo aplaudida.

En nombre del "Casino" habló nuestro directo camarada el Sr. Juan Martínez Rama, Agente Viajero del DIARIO DE LA MARINA y ex-presidente de aquella sociedad, siendo calurosamente ovacionado.

OTRAS VISITAS

Del edificio social del Casino, dirigióse la comitiva toda hacia el nuevo paseo, recientemente inaugurado, quedando asombrados los visitantes de la belleza de dicho parque que tanto realza el ornato de Colón Acto contínuo visitaron el Cuartel de la Rural, donde los recibió el jefe del Puesto, Capitán Alfredo Pereira, y los sargentos, Trelles, Ramos, Martínez etc. El Comandante, pudo admirar el esplendor, la limpieza suma de aquel edificio que puede parangonearse con cualquiera de los similares del interior de la República.

Después dirigiéronse a la sociedad asiática "Kuo Mitg Tang", habiendo sido todos amablemente atendidos por el presidente de dicha entidad el Sr. Ramón Benkí y demás directivos quienes ofrecieron en honor de los visitantes un ponche.

Del "Kuo Mintg Tang" dirigióse el séquito hacia la Cárcel. El activo alcaide de aquel establecimiento penal Sr. Emeterio Hoyos, atendió a los visitantes. El Comandante Zayas Bazán hubo de agradarle en extremo las condiciones en que se halla dicha penitenciaría, donde todo respira orden y limpieza, quedando encantado de los bellos jardines que hermosean el amplio frente de aquel establecimiento.

Lo mismo en el nuevo Paseo de Máximo Gómez, como en el Cuartel y como en la Cárcel, pudo contemplar el Secretario de Gobernación ese esmero de nuestras autoridades y en particular, de nuestro Alcalde que tanto se preocupa por el embellecimiento de la ciudad y de sus edificios públicos.

EN LA GRANJA ESCUELA

También visitó el Comandante Zayas Bazán La Granja Escuela Alvaro Reinoso de esta ciudad. El Director de dicho educativo plantel Dr. Emilio Céspedes, en unión de los Catedráticos Dres. Curbelo, Comas, Jiménez, Zarragoitia y Peña, recibió a los distinguidos huéspedes, mostrándoles los departamentos todos de aquel centro docente, al que se le ha introducido importantísimas mejoras, siendo en la actualidad una de las mejores Granjas-Escuelas de la República.

Deseoso de mostrarle todo cuanto de alguna forma nos enorgullece, el Alcalde Dr. José Manuel Gutiérrez tuvo gran interés en que el Secretario de Gobernación visitase el Hospital "San Fernando". Y he aquí que la comitiva hizo acto de presencia en aquel Establecimiento, en el que hacían los honores su Director el Dr. Enrique Pascual Argüelles, el médico interno Dr. José Bustillo y el sub-director del aludido Hospital Dr. Oscar López.

LA INAUGURACION DEL PARQUE INFANTIL

A las cinco y media, bajo el oro del sol de la tarde—tarde primaveral espléndida—tuvo efecto el acto de la inauguración del Parque Infantil. Alegre parvada de chiquillos invadió por completo aquel delicioso recinto, al que acudió asimismo bellísimas damitas de nuestra mejor sociedad. En el acto de la apertura, estuvo presente el Comandante Zayas Bazán, el Gobernador provincial Dr. Gronlier y nuestro Alcalde Dr. José M. Gutiérrez.

LA SESION-COMIDA ROTARIA

En homenaje al Secretario de Gobernación hubo de celebrar el prestigioso Club Rotario de esta urbe una sesión-comida, la que se llevó a efecto en regio Hotel "Louvre", cuyo restorant lucía bellamente engalanado.

Poco antes de las nueve de la noche dió comienzo el acto interpretando la Banda Municipal el glorioso Himno bayamés que todos escuchamos emocionados.

Ocupaba la presidencia del acto, a más del Comandante Zayas Bazán, el culto y entusiasta presidente del Rotary Club Dr. Luis Piña, Registrador de la propiedad de este distrito.

Asimismo, el Dr. Leopoldo Meruelos, Juez de Instrucción, el Ingeniero Luis F. Ramos, Vicepresidente del Club y Jefe de las Obras del Canal del Roque, nuestro Alcalde Municipal Dr. José Manuel Gutiérrez; el Capitán Alfredo Pereira, jefe de este puesto, el presidente del Ayuntamiento Sr. Ricardo García Bolaño; el vice presidente del Liceo señor Gabriel García; el presbítero Eduardo Puig cura párroco de esta feligresía.

También concurrieron al acto, los Dres. Oscar Hernández, José Bustillo; Juan Abascal; Enrique Pascual Argüelles, Faustino Gutiérrez. presidente de la Junta de Educación; el director de la Granja Dr. Emilio Céspedes; el Dr. Enrique Pascual Gispert, Jefe Local de Sanidad, el Jefe Local de Comunicaciones Sr. Ernesto P. Valladares, el Dr. Julio Miranda, presidente de la Cruz Roja Local, Juan Alfonso, el Dr. Arturo Comas, nuestro estimado amigo el Sr. José Fernández Castro, presidente del "Sporting Club".

Los señores Angel Valledor, Angel M. Lens, Administrador de la Zona Fiscal; nuestros dilectos compañeros Arnoldo Paltenghi, distinguido rotario y director del colega "La Defensa"; y Ernesto Collazo, corresponsal de "El Mundo". Los señores Alejo Sotolongo. Luis Ramos Rabella, Jacinto Roseñada, en representación del Casino Español. Carlos de León, Tesorero del Ayuntamiento. Oscar Núñez, otro rotario. El tesorero del Club, Sr. Armando Lizama, Fernando Gómez, el tenor Joaquín Echevarría; el distinguido compañero Juan G. Valdés, Director de "El Liberal".

El presidente de "La Nueva Aurora" Sr. Rogelio Delgado, el del "Kuo mitg Tang" Sr. Ramón Benki, el secretario de Zayas Bazán. Sr. José N. Barroso, el Sr. Pompilio de la Vega, redactor de "Heraldo Comercial", el Superintendente de esta división de los E. C. Unidos Sr. Hilario López, el Representante a la Cámara Sr. Abelardo Mora, el Alcaide de la Cárcel Sr. Emeterio Hoyos, el joven Leonardo Pérez. Inspector del Impuesto del uno por ciento; y como es de presumir el que estas líneas escribe, en representación del DIARIO DE LA MARINA.

La extensión de esta crónica nos priva el consignar aquí los detalles todos de esta espléndida comida rotaria, en la que hicieron uso de la palabra el presidente del Club Dr. Piña y el Comandante Zayas Bazán.

UNA SOIREE EN EL LICEO

Remate digno de todos los interesantísimos festejos celebrados en honor del Secretario de Gobernación el domingo último, fué la regia "soiree" de la floreciente asociación Liceo, cuyo bellísimo palacete hubo de vestir sus mejores galas, acogiendo bajo sus amplias naves al ilustre visitante.

Muchachas lindas—las más lindas de Colón—realzaron con su gentil presencia tan encantador sarao, uno de los más bonitos y divertidos que se han celebrado allí.

Ora a los sugerentes compases de un moderno "fox", ora a los suaves ritmos de un cadencioso danzón, el Comandante no cesó de bailar con nuestras niñas "bien", que jubilosas se prestaban a ser sus compañeras de baile.

Frank CAPOTE.

GUANTANAMERAS

LA MUERTE DE UNA SANTA

Sor Teresa de Jesús

Sublimizada por la majestad del amor divino, glorificada por la santa mansedumbre que dá la cristiana Fe, Sor Teresa de Jesús, flor agostada en los jardines de la más pura misericordia, ha partido para siempre hacia las ignotas regiones donde moran los ángeles...

Ella lo fué en este mundo, y por el manantial inagotable de su excelsas bondades, deja al morir, serena y tranquila, porque había cumplido en la vida, con la más santa de las misiones, un recuerdo inextinguible.

Hacía 17 años que con el calor vivificante de su espíritu, había fundado entre nosotros el Asilo San José de la Montaña, del cual era Superiora, y día tras día, año tras año, no se daba tregua en la tarea de buscar el sustento para los pobres ancianos y los tiernos huérfanos, que estaban bajo su amparo.

Era ella, manantial de ternura infinita, para los infelices, a quienes prodigaba la caridad; era ella el Amor que alivia penas, que enjugaba lágrimas.

Para los tristes, para los desamparados, había siempre en su dulce corazón cariño de hermana o de madre.

La sociedad de Guantánamo, rindió como debía, el postrer tributo de afecto entrañable a la noble, abnegada santa religiosa.

Su entierro, la manifestación de duelo más triste y más sentida que he asistido en mi vida, fué sencillamente imponente.

¡Cómo lloraban las legiones de niñas que ella cobijara bajo el manto augusto de su piedad!

¡Cómo se desbordó en ese fúnebre acto el sentimiento del pueblo!

La tarde caía tristemente...

Todo, hasta la misma Naturaleza, parecía compartir el duelo, sumándose al profundo dolor que embargaba todos los espíritus.

En los últimos resplandores ambarinos de un Sol en ocaso, cuando ya el féretro descansaba en la fosa y una lluvia de flores caía imponente sobre la tumba, creíamos oir el canto de los ángeles que recibían en el Cielo el alma de Sor Teresa de Jesús...

El Reverendo Padre Vicente, junto a los muros del Cementerio, alzó su voz para pregonar emocionado las virtudes de esa santa hija de la Iglesia, que consagró su vida al bien de los pobres.

¡Cómo enternecía los corazones la palabra del Padre Vicente!

Loraban todos..

Lloraban por Sor Teresa, por la desaparición de esa religiosa magnífica, sublime, cuyo recuerdo vivirá en nosotros y se trasmitirá a los que nos sucedan, porque siempre la ofreceremos como ejemplo de bondad.

Florezcan sobre la tumba recién abierta de ese Angel de la Caridad, regada con lágrimas de agradecimiento y de piedad, las más fragantes y bellas flores, y al elevar preces por el alma buena que va en pos de la Gloria que supo merecer, digamos con el corazón:

¡Gracias, muchísimas gracias, Sor Teresa de Jesús, por lo que hiciste por tus ancianos, por tus huérfanos, por su pobres, por todos; por el Señor mismo, que en tí tuvo una de las más dulces esposas, porque al consagrarte a la Fe y a la Caridad, a El te consagraste y para El fué el inmenso amor que prodigabas a los tristes, a los que sufren, a los que para consuelo de sus penas no contaban con una madre, una hermana, ni siquiera con un pecho amigo, y en tí hallaron a la madre o a la hermana, siempre dispuesta al sacrificio!

Manuel REYNA.

DE SAN JUAN DE LOS YERAS

Cincuenta y siete días en el Sanatorio de la Colonia Española de Cienfuegos

Muchas veces he dicho públicamente que el Sanatorio de la Colonia Española de Cienfuegos es "modelo de Casas de Salud" que es una de las instituciones benéficas que más y mejores servicios presta a sus asociados, de todas las establecidas en Cuba; y hoy gustosamente ratifico esas fanifestaciones, porque durante los cincuentisiete días que allí permanecí con motivo de una delicada operación quirúrgica, he podido comprobar, de manera fehaciente, que cuanto he dicho hasta hoy de esta benéfica institución, resulta pálido ante la realidad de los hechos.

El día cuatro de agosto último ingresé en el pabellón que ostenta dignamente el nombre "Alfredo Méndez". Desde ese día hasta el treinta de septiembre se hicieron allí cuarentiseis operaciones por los distintos especialistas. De ellas treintidós fueron practicadas por el doctor Alfredo Méndez, honra de la moderna cirugía y gloria de Cuba; y cada una de ellas ha sido un triunfo para tan reputado galeno.

Aunque carezco de capacidad para juzgarlo, me atrevo a decir, a afirmar rotundamente que, para mí, el doctor Alfredo Méndez está al mismo nivel del mejor cirujano del mundo. A su elevada mentalidad, competencia, celo, actividad y energía, une un perfecto conocimiento de la psicología de cada enfermo que trata, y un interés extraordinario por la salud de todos y cada uno de los que están bajo su cuidado.

Allí, el doctor Méndez lo es todo. Se le estima, se le respeta, se le obedece. Es la confianza, la esperanza de todos los enfermos y la garantía más absoluta de la institución.

En lo que respecta a los más altos funcionarios de la Colonia Española, todos y cada uno se esfuerzan en el cumplimiento de sus deberes con la mayor fidelidad. Veamos:

El Presidente de la Colonia, señor Ramón Alvarez, visita con frecuencia todos los pabellones que integran el Sanatorio, inquiriendo de todos los enfermos las atenciones que con ellos se tiene, y ocupándose del más mínimo detalle en el funcionamiento general del establecimiento.

El señor Bernardo Beledo, caballeroso administrador, visita constantemente a todos los enfermos e inspecciona personalmete todas las funciones del establecimiento. Se interesa por la salud de los enfermos como lo hace un padre con sus hijos; tiene para cada uno una frase de consuelo, una palabra de aliento.

El Presidente de la Sección de Beneficencia, señor Fernando Alvarez, visita todos los días a todos los enfermos, inspecciona los alimentos, inquiere de cada uno las atenciones y cuidados que con él tienen los empleados de cada pabellón.

De igual modo procede el señor Daniel Moreno, celoso y competente Secretario de la administración.

El vocal de turno también pasa visita todos los días a todos los pabellones.

El cuerpo de enfermeros nada tiene que desear; basta con decir que atienden a los enfermos como si fueran sus propios familiares.

Los del pabellón número 3, de cuya actuación he sido testigo presencial, son, según mi humilde opinión, excelentes en todas las manifestaciones del desempeño de sus respectivos puestos. Allí está el joven Manuel Noya, enfermero diurno, del que puede afirmarse que trata a los enfermos con tanto celo, amabilidad y cariño, como puede hacerlo con familiares muy próximos. De igual modo procede el señor Ramón Alvarez, enfermero nocturno.

El practicante, el joven José Costa, es un modelo en todas las manifestaciones de tan importante y delicado puesto. A su competencia, celo e inteligencia, une un afable y cariñoso trato y una simpatía extraordinaria.

Las señoritas Herminia Gómez, Rosalina García y María Blanco, modelo de enfermeras, cumplen con fidelidad y esmero los deberes de sus cargos. Tienen un trato amable y cariñoso para con todos los enfermos. La primera, la señorita Gómez, que desde hace muchos años presta servicios allí, ha sido la maestra de todas las enfermeras que en el Sanatorio han servido. Es la confianza de los médicos y de los enfermos.

Hay allí un sirviente que no descansa un solo instante, que se multiplica en atenciones para todos, que es activo, celoso y complaciente. Llámase Ramón Pico.

Las atenciones de esta institución con los asociados no se contraen solamente a los que prodigan el cuerpo facultativo, alto personal, enfermeros y demás empleados del Sanatorio, sino que se extiende a todas las delegaciones establecidas en los pueblos de esta provincia. Como ejemplo de ello puede presentarse esta Delegación, que pude asegurarse es la más numerosa y mejor atendida, o tan bien atendida como la que más. Aquí están los señores Pedro Prieto y Andrés Retos, activos presidente y secretario, respectivamente, que laboran asiduamente en beneficio de los asociados: que los atienden con esmero e interés; que luchan tenazmente por el engrandecimiento y prosperidad de la institución que tan dignamente representan. Aquí contamos con dos médicos, los doctores Eduardo Douglas y José R. Solsona, que, a la vez que diligentes y atentos, constituyen una garantía para la Colonia Española y sus asociados.

Como en los días que allí pasé, fuí objeto de cuantas atenciones, respetos y consideraciones se pueden desear, guardo en mi corazón un profundo agradecimiento hacia todos los elementos que integran la Colonia Española de Cienfuegos, especialmente hacia el doctor Alfredo Méndez y todo el personal del Sanatorio "Purísima Concepción".

Instituciones como esta, que tantos beneficios presta a la humanidad, que tantas vidas ha salvado y en donde los enfermos encuentran los cuidados, atenciones y cariño que pueden tener en sus propias casas, merecen el apoyo decidido y entusiasta de todos los habitantes del país donde radiquen.

Por eso exhorto a todos los habitantes del Término de San Juan y pueblos comarcanos que no lo hayau hecho hasta ahora, a que se asocien a esta benéfica institución, en la seguridad más absoluta que no les pesará, porque los beneficios que brinda son cada día más ostensibles.

Aguila, Corresponsal.

Octubre 2 de 1927.

De San Cristóbal

TRES BAUTIZOS

La noche del domingo próximo pasado, en la bella residencia que en la calle "Capitán Reyes" tienen los distinguidos y honorables esposos Antonio Ruiz y María Blanco, recibieron solemnemente las regeneradoras aguas del bautismo, primer sacramento de la religión cristiana, los niños Federico Fernandez, María Zoraida y Aida González, hijos, respectivamente, de los esposos Gemiñiano y Clara Blanco y Manuel y Rosa Freyre.

Fueron presentados a la conversión los niños Federico y la niña María Zoraida, por los padrinos Antonio Ruiz y María Blanco. y la niña Aida por José Méndez y Eustasia Blanco.

Ofició el carmelita José Domingo Arzallus, cura de esta parroquia, quien por su fineza y bondad cuenta con mucha simpatía en el término, y a cuya peroración virtuosa se debe la entrada a la religión de esos tres neófitos.

A esta ceremonia, a la que fué invitado galantemente el corresponsal que suscribe, por el señor Antonio Ruiz Torés, asistieron numerosas personas. Entre las señoras recuerda a los de Martínez, de Blanco, de Costa, de Lleras, de González y de Fernández.

Señoritas: Las hermanas Blanco, las hermanas Costa, Sara González, las hermanas Rodríguez, Esperanza Suárez, Engracia Rodríguez, las hermanas Lleras, las hermanas Fernández, las hermanas Fleitas y las hermanas Gil, flores de nuestro jardín. Entre otros caballeros estaban los representantes de la prensa habanera Matías Crespo, el País· Domingo Rodríguez, por el Heraldo de Cuba; Ramón L. Fernández, por La Prensa; Miguel González, por La Lucha y el que suscribe, por el DIARIO.

Fuimos espléndidamente obsequiados con champagne, ponche, vinos generosos, sidra, pastas, etc., y se brindó a la salud de los neófitos.

Después se organizó un magnífico baile, que duró hasta el filo de la madrugada. Toda la concurrencia quedando completamente satisfecha, por las finezas dispensadas por los dueños de la casa.

José Ma. RUIZ.
Corresponsal.

Desde Guayos

EXPRESION DE GRATITUD A LA ASOCIACION CANARIA CARTA ABIERTA

Señor Presidente General de la Asociación Canaria.

Habana.

Muy señor mío:

Un deber ineludible me impulsa a dirigirle esta carta. Una madre que con su único y pequeñito hijo ha recibido de la Asociación Canaria la hospitalidad más humana, en momentos en que el dolor y la amargura dominaban su alma atribulada, necesita expresarle su gratitud.

Quiero hacer público mi agradecimiento a la Asociación Canaria y, desde luego, al brillantísimo galeno doctor Moreno, honra de esa Casa de Salud. A aquella por su generosa hospitalidad, y a éste por la maestría con que supo practicar una delicadísima operación quirúrgica a mi tierno hijo, pedazo de mi alma.

Yo, señor Presidente, no he podido exteriorizar antes de otro modo mi gratitud, que haciendo socio de la Asociación Canaria a mi hijo, y ahora la exteriorizo de este modo, para que en todas partes se sepa que en esa casa de salud se atiende con solícito cuidado, mejor diría, con amor, a todos aquellos que, víctimas de una enfermedad, acuden a buscar alivio para sus males.

No dude que cuanto le expreso es fiel reflejo de los sentimientos de mi alma agradecida.

De usted atentamente,

Francisca Guélmez de Hernández.

Desde Consolación del Norte

FESTIVIDAD RELIGIOSA

Los días ocho y nueve se celebrará en nuestra iglesia parroquial la festividad de la Virgen del Rosario, festividad que promete ser solemne y grandiosa, cual corresponde a un pueblo eminentemente católico, como el nuestro.

Nuestro querido párroco, don Fulgencio Varela, siempre entusiasta en los asuntos del culto, ha combinado un lucido programa, en el que se aunan las ceremonias religiosas y el arte.

Un coro de hermosas y distinguidas señoritas, siempre dispuestas a cooperar en cuanto redunde en el mayor auge y esplendor de la religión de nuestros mayos, cantará en la misa.

Forman ese coro: Anita Rivero, Teresa Lucena, Aurora Cordero, Lucila Pí, Bienvenida Bomnín, Orfelina Bomnín y Consuelo Piñeiro.

Maestri de capilla lo será el señor Luis Vicente Collado, joven cuyas facultades pese el arte que cultiva, hacen de él una promesa.

La orquesta del profesor Bartolo Alfonso acompañará al señor Collado y las lindas cantantes, quienes llevan más de un mes ensayando.

El programa será el siguiente:

El día 8, los repiques de las campanas y la banda de música anunciarán la víspera de la tradicional fiesta.

Por la noche, será el Santo Rosario y Letanía.

El día 9, la banda de música anunciará la celebración de la fiesta.

Este mismo día, a las 7 de la noche, recorrerá nuestras principales calles una procesión, con las imágenes de la Virgen del Rosario y el Sagrado Corazón de Jesús.

Promete ser esta festividad, repetimos, digna del fervor religioso de nuestro pueblo.

NOS ALEGRAMOS

La enfermedad que desde hace varios días retiene en sus habitaciones a nuestro estimado amigo el señor Luis Calvo, Jefe de esta Tenencia, va cediendo gracias a los auxilios de la ciencia médica, representada por el doctor Pedro Llópiz.

Sentimos verdadero placer en consignar la mejoría del señor Calvo, y hacemos fervientes votos por su restablecimiento total.

MAS VALE PRECAVER...

"Mas vale precaver que tener que lamentar", reza un refrán español que parece que se les ha olvidado a muchos de los chauffeurs que a diario recorren la carretera que conduce de este pueblo al desembarcadero de Río Blanco.

Con muy contadas excepciones, casi todos los chauffeurs que cruzan ese trayecto, lo hacen a una velocidad no sólo peligrosa para ellos, sino también para los peatones y ginetes que por allí transitan.

Esa velocidadd excesiva es sumamente peligrosa siempre, pero mucho más en una carretera llena de curvas difíciles, que se deben de pasar a una marcha moderada.

Ya otra vez lo dijimos y hoy lo repetimos: El día en que suceda un accidente en esa o la otra carretera, no se debe de radicar causa por imprudencia temeraria, sino por asesinato premeditado, pues asesinato es jugar así con la vida humana, teniendo la seguridad de que puede ocurrir una catástrofe.

ON DIT

En alas de la brisa nos llegan noticias de un compromiso muy simpático.

Esta vez son prisioneros de Cupido dos jóvenes muy distinguidos y apreciados en nuestra sociedad.

Ella, una gentil y primorosa damita, que se halla de temporada hoy entre nosotros.

El, apuesto dandy, graduado doctor ha poco.

Por hoy no nos es permitido agregar nada más.

Quizás en la próxima correspondencia descorramos el velo.

FELICITACION MERECIDA

Hemos tenido el gusto de saludar a la distinguida dama Práxedes Goenaga de Pérez, y a su bella ermanita Emilia, que regresan de la capital de la provincia, después de haber obtenido un brillante triunfo al aprobar con excelentes notas las asignaturas que examinaron para el primer año en la Escuela Normal.

Mucho nos alegra ese triunfo de las distinguidas compañeras y por él las felicitamos muy calurosamente.

SANCHEZ, Corresponsal.

Notas de Gueto

PARA RECIBIR AL GRAL. MACHADO

En este poblado, perteneciente al Término Municipal de Mayarí, se celebró ayer una reunión en la casa del señor Salvador Fernández, para designar la comisión gestora al objeto de constituir en el barrio de Barajagua la asamblea primaria que ha de ocuparse en el recibimiento del Presidente de la República cuando visite a Mayarí.

Expuesto el objeto de la reunión, tras un breve cambio de impresiones y después de un receso de diez minutos, se propuso y proclamó la candidatura siguiente:

Presidente, Agustín de Peña; 1er vice, Félix Vargas; 2o. Pedro Valls Vargas; 3o., Andrés de Peña Cruz; 4o., Severino Fernández; 5o., Pablo Lazo Barreras y 6o. Andrés de Peña Guerrero; secretario de correspondencia, doctor Mariano Tollalbas Lora; secretario de actas: José Suárez Hidalgo; vice: Carlos Alvarez; tesorero: Raúl Ibáñez de Quintana y vice, Damián Valls Cuba. Vocales: José Merencio, Vicente Torres Ramírez, Antonio Garbey, Modesto Almira Fernández, Rafael Rojas Noris, José Duarte, Amado Díaz, Ibrahim Beltrán Pupo, Juan Beltrán Betancourt, Joaquín Ramírez, Rafael Samada Cruz, Víctor Socarrás, Juan Domínguez, Carlos Peña Pupo, José Pupo Torres, Desiderio Morales, Rafael Peña Pupo, Ramón Rodríguez Mulet, Vicente Samada Cruz, Eulalio Pupo Peña, Pedro Cruz, Pedro Valls Cuba, Gerardo Batista, Severino Torres, Selelio Salazar, Eloy Pupo, Rafael Samada González, Andrés Carrillo.

Encontrándose presentes los proclamados, el señor Manuel A. Aldana, presidente de la Comisión de Propaganda, los invitó a que tomaran posesión de sus respectivos cargos. lo cual efectuaron con el mayor entusiasmo y no habiendo otro asunto de qué tratar, se dió por terminada la sesión.

NOTA DE AMOR

La encantadora Angélica Castillo, gala de esta sociedad, fué pedida en el día de ayer para mi buen amigo Armelio Hidalgo, Cajero de la Sucursal del Banco Canadá.

Formuló la petición ante los padres de la simpática Angélica, el señor Oscar Alberto Ugarriza, administrador de dicha Sucursal.

Que muy pronto pueda anunciar la fecha de la boda, son mis deseos.

Entre tanto, ratifico mi felicitación a los novios.

ESTUDIANTES QUE SE VAN

Para ingresar en el colegio Internacional del Cristo, salieron en la mañana de hoy la atenta y delicada jovencita Nina Fernández, amiguita muy estimada, y su hermano Luis.

Para San Luis, después de pasar una corta temporadita en esta, salió hoy la graciosa niña Estelita Alayo.

PAQUITA DELFIN

Esta culta y simpática señorita, después de pasarse una larga temporada en el vecino poblado de Guaro, al lado de alguos familiares, a donde fué a reponerse de su quebrantada salud, ha regresado, completamente restablecida.

Acompáñale su hermana, la señora Emilia Delfín de Serra.

LA COLONIA ESPAÑOLA

Resulta verdaderamente simpática la animación que se advierte entre todos los elementos sociales, para las fiestas que se celebrarán el Día de la Raza por la Colonia.

Habrá una matinée infantil, que promete quedar espléndida, pues la gente menuda está encantada con esa fiesta.

Por la noche se ofrecerá otro baile y en el campo de tennis se proyecta llevar a cabo ese día un interesante encuentro entre el club Marcané y el Baguano, en el que tomarán parte los deportistas de la Colonia Española.

M. GRANA B.,
Corresponsal.

Cueto, 3 de Octubre 1927.

M.E.C.D. 2016

ANUNCIOS CLASIFICADOS

ULTIMA HORA

ANUNCIOS CLASIFICADOS DEL "DIARIO DE LA MARINA"

LISTA DE LAS AGENCIAS DE LOS ANUNCIOS CLASIFICADOS

DEL MUELLE A GALIANO

Nº 1.—Obispo y Cuba, Vidriera de tabacos.
Nº 2.—Oficios 32, Vidriera de Tabacos.
Nº 3.—Zulueta y Misión. "Hotel París", Vidriera de tabacos.
Nº 28.—Obispo y Compostela. "La Popular", Vidriera de Billetes.
Nº 10.—Mercado de Colón, 26, "El Gallo".
Nº 9.—Consulado y Animas. Farmacia "Santa Amalia".
Nº 8.—Galiano 11, Panadería "La Flor de Galiano".
Nº 7.—Neptuno y Aguila, Almacén de Víveres "El Aguila".
Nº 6.—Galiano y San Rafael, Almacenes "El Encanto".
Nº 5.—Galiano y Zanja, Café "El Imperial", Vidriera de Tabacos.
Nº 35.—Salud y Lealtad, Farmacia del doctor Luis M. de Laosa.
Nº 4.—Monte y Amistad, Café "Marte y Belona", Vidriera de Tabacos.
Nº 51.—Oficios 50.—Hotel "El Oriente".

DE GALIANO A BELASCOAIN

Nº 18.—San Rafael y Campanario, Café "Las Delicias", Vidriera de Tabacos.
Nº 37.—San Lázaro y Campanario, bodega "La Palma".
Nº 16.—San Lázaro y Belascoaín, Café "Manhattan", Vidriera de Tabacos.
Nº 15.—Neptuno y Belascoaín, "El Gato Blanco", Billetes.
Nº 12.—Belascoaín 118, esquina a Santo Tomás, "La Villa de Navelgas".
Nº 34.—Vives y Figuras, bodega "El Globo".
Nº 32.—Florida y Esperanza, bodega "El Almacén de Florida"

DE BELASCOAIN A INFANTA

Nº 17.—Aramburu 36, Barbería de Guillermo Valdés.
Nº 19.—Infanta y San Rafael, Café "Moderno", Vidriera de Tabacos.
Nº 20.—Infanta y Carlos III, Café "Las Avenidas", Vidriera de Tabacos.
Nº 11.—Monte y Arroyo, "La Sorpresa, Vidriera de Tabacos.
Nº 21.—Monte e Infanta, Café "La Esquina de Tejas", Vidriera de Tabacos.
Nº 52.—Carlos III, número 50, "El Paseo", Café.
Nº 58.—Máximo Gómez 405, Depósito de miel y melado.

VEDADO

Nº 25.—San Lázaro y N., Víveres Finos "El Cisne".
Nº 27.—Calzada y Paseo, Víveres Finos, "La Luna".
Nº 30.—Línea 156, entre 13 y 20, Café "El Imperial".
Nº 42.—11 y K, Bodega "La Flor de Oriente".
Nº 66.—Calle 17 esquina a F. Juan Montalvo.
Nº 36.—23 y 12, Café "El Chalet", Vidriera de Tabacos.

JESUS DEL MONTE, VIBORA Y LUYANO

Nº 33.—Diez de Octubre 147 (Puente de Agua Dulce), Café "La Parra", Vidriera de Tabacos.
Nº 43.—Agua Dulce 10, Taller de Carrocería, de Francisco Venta.
Nº 22.—San Francisco y Buena Ventura, Bodega.
Nº 48.—Porvenir y Milagros, Bodega "La Deportiva".
Nº 23.—Avenida de Acosta y Luz Caballero, bodega "La Ofelia".
Nº 49.—Concepción y Avenida de Acosta, Ferretería "La Verdad".
Nº 29.—Diez de Octubre y San Mariano, Bodega "La Maravilla".
Nº 31.—Diez de Octubre, 614, Farmacia "San Ramón".
Nº 47.—Luyanó y Concha, Café "Luyanó Moderno".
Nº 54.—10 de Octubre 305, "La Viña", Almacén de Víveres.
Nº 57.—Calzada de Jesús del Monte número 10, bajos. Rafael González.
Nº 64.—Diez de Octubre 551, "Los Castellanos".
Nº 65.—Estrada Palma y San Francisco, Vidriera de Tabacos.

ARROYO APOLO Y SANTA AMALIA

Nº 46.—Calzada de Arroyo Apolo, 20, Víveres "La Palma".
Nº 45.—Diez de Octubre 763, Tienda Mixta (Reparto Santa Amalia).

CERRO

Nº 50.—Calzada del Cerro y Domínguez, Víveres "El Almacén".
Nº 59.—Churruca 1-B, esquina a San Cristóbal, Hermanos Castellanos.

MARIANAO

Nº 44.—Real 83, Panadería "La Moderna".

JACOMINO

Nº 40.—San Miguel del Padrón y Dorales, Pedro Muñiz y Carrera.

REGLA

Nº 55.—Maceo 48, Esteban García.

GUANABACOA

Nº 53.—Pepe Antonio 20, Miguel Rivas Guinat.

CASA BLANCA

Nº 56.—Artes 59, Casa Blanca, Lorenzo Carreras.

ORDEN DE LOS ANUNCIOS CLASIFICADOS

A. Alquileres de Casas.
B. Alquileres de Departamentos.
C. Alquileres de Habitaciones.
D. Alquileres de Locales.
E. Alquileres de Garages.
F. Se necesitan.
G. Se ofrecen.
H. Compra y Venta de Fincas.
I. Compra y Venta de Solares.
J. Compra y Venta de Establecimientos.
K. Compra y Venta de Animales.
L. Automóviles.
LL. Dinero en Hipotecas.
M. Bonos y Valores.
N. Compra y Venta de Objetos Varios.
Ñ. Enseñanzas.
O. Hospedajes.
P. Para las Damas.
Q. Compra y Venta de Instrumentos de Música.
R. Maquinarias.
S. Muebles y Prendas.
T. Pérdidas.
U. Para el Hogar.
V. Compra y Venta de Libros.
W. Comidas.

(A) ALQUILERES DE CASAS

(1)—Habana

CAMPANARIO 121

Se alquila esta hermosa y ventilada casa compuesta de zaguán, sala, recibidor, comedor al fondo, cinco hermosas habitaciones bajas y tres altas, cuarto de baño moderno, patio y traspatio. Informes: Sr. Sandino, Teléfono M-9556. De 3 a 5 p. m. Puede verse de 3 a 5 p. m
U H C R Ind 28 Jl

SUBIRANA Y PEÑALVER

Se alquilan bonitos bajos y altos con sala, comedor, tres cuartos, baño completo intercalado, cuarto de criados, cocina y baño. Las llaves en el puesto de frutas. Informan: teléfono F-2444.
48134 10 Oct.

AGUIAR 134, ENTRE SOY Y MURALLA

Se alquila esta magnífica casa acabada de fabricar. Es de cuatro pisos altos y planta baja propia para almacén: 450 metros de capacidad. Los pisos se componen de recibidor, sala, comedor, cinco habitaciones, baño intercalado, cuarto de criados con su baño, cocina de gas, calentador, lavadero, timbre eléctrico, lujo y confort, capaces de satisfacer al más exigente. Para más informes: J. Barquín y Co., Muralla y Aguiar, almacén de sombreros. Teléfono A-7858.
46691 16 oct.

SAN Rafael 117, esquina a Gervasio. Se alquila el segundo piso de esta moderna casa propio para corta familia. La llave en la bodega. Informan A-2738, Joyería El Gallo. U. S. 46050 16 Oct.

VILLEGAS 111, EDIFICIO 'LAVIN'

Se alquila. Una espléndida casa con sala, recibidor, cuatro habitaciones, baño intercalado, comedor, pantry, cocina de gas con calentador, servicio para criados, todo a la moderna; sólo por el módico precio de 85 pesos; véase la llave en los bajos. U H 47773 16 Oct.

MALOJA 165

entre Escobar y Gervasio. Se alquila ventilados altos. Informan en Corrales número 2, entre Cárdenas y Economía o por el teléfono A-8202 de 8 a 11 y de 1 a 4. U. H. 47425 10 Oct.

MARQUEZ González 5, altos, entre San Rafael y San José Se alquila con sala, comedor, tres habitaciones y servicios. La llave en el 3 bajos. Informes A-2738, Joyería El Gallo.
U. H. 46051 16 Oct.

CONCORDIA 127, BAJOS

Situado entre Gervasio y Belascoaín. Se alquilan compuestos de sala, saleta, tres cuartos, comedor, baño, cocina de gas y servicio para criados. Informes y la llave en la bodega de la esquina de Gervasio. 47957 10 oct.

CASAS ESTILO AMERICANO

Completamente independientes, de una a dos habitaciones, sala, comedor, baño moderno, agua abundante, muy frescas, elevador. Precio de situación. Neptuno 172 entre Escobar y Gervasio.
U H S-6290 3 Nov.

INFANTA 18. EDIFICIO ARTIGAS

Se alquila una casa de dos cuartos, sala, y comedorcito, cocina, magnífico baño, agua abundante, limpieza de escalera. Precio de situación. Teléfono M-6823.
U H S-6289 19 Oct.

ALQUILO el segundo piso de Belascoaín esquina a San Miguel, altos del Palacio La Noble Habana, acabado de fabricar, con tres cuartos y demás servicios espléndidos, son propios para matrimonio de gusto, baratísimo.
U H 48568 11 oct

ALQUILO EN $45, ALTOS

Muy fresco de esquina, con cinco balcones; sala, comedor, dos habitaciones baño y cocina. San Miguel 175. El encargado los enseña. Una en el 173-B, nueva, con cinco habitaciones.
U. H. 48734 13 Oct.

SE alquilan los hermosos altos de Galiano número 9-A, con 5 habitaciones, baño intercalado, agua abundante, fría y caliente, servicio de criados, buena sala. Informan en los bajos.
U H S-6315 10 oct.

ALQUILO altos nuevos y modernos, a la brisa y espléndida vista al mar. Terraza, gabinete, sala y saleta, separadas por columnas. Tres cuartos, baño intercalado, comedor al fondo, cocina, cuarto y servicio de criados. Infanta 62, entre 25 y 27, próxima a la Universidad y la Iglesia del Carmen. Informan, segundo piso. U H 48842 11 Oct.

ALQUILO casa para familias, en el mejor punto de la Habana, poco alquiler, también se presta para fotografía, informan Egido 2-B, Optica Martí.
U H 48886 10 Oct.

EN la espléndida casa Habana 68, entre Tejadillo y Empedrado, se alquila un gran local con dos huecos a la calle con entrada también por el zaguan, propio para escritorio o tienda. En los altos informarán.
U H-48775 17 Oct.

CON motor y rebajados, se alquila los altos de Aguila 96, a una cuadra de San Rafael. Informan Cuba 52, de 3 a 5. A-7625. U. H. 48735 12 Oct.

SE alquilan los altos, Blanco 46, entre Animas y Virtudes propios para matrimonio solo, la llave en la bodega. Informes Animas 84, 'La Perla".
U H-48835 10 Oct.

TENIENTE REY 92

Se alquila un piso alto, compuesto de sala, cuatro habitaciones, cocina, baño, terraza al frente y al fondo, agua abundante, tiene motor. La llave en los bajos. Informan Animas 90, teléfonos F-5386 y A-3695. U H 48955 12 oc

DESAGUE 20

Alquilo tercer piso derecha, sala, dos cuartos, baño intercalado, comedor, cocina, cuarto y servicio de criados decorado. Llaves segundo piso derecho. Informa doctor Lamelas, Cuba 62.

CUBA 34

Entre Chacón y Cuarteles. Alquila el nuevo piso principal. sala, recibidor, cinco cuartos, dos baños intercalados, galería, comedor, pantry, cocina cuarto y servicios para criados. Llave en los bajos. Informa doctor Lamelas, Cuba 62.
U H 48966 15 oc

ALQUILO casa de inquilinato con parte alquilada poco alquiler, lugar céntrico, Egido 2-B, cerca de la Estación Terminal. Informan en la Optica Martí.
UH. 49153 12 oc

CERCA del Parque y de la Terminal Someruelos, 53, alto y bajo, sala, saleta, cuatro cuartos baño completo, 55 pesos. Teléfono I-5361. Flores número 92
49115 13 oc.

(2)—Vedado

SE alquila en el Vedado, calle G entre 13 y 15, al fondo del Colegio Francés, una casita con sala comedor, dos cuartos, cocina y baño, con portal y jardín al frente. Precio: $35. Informan teléfonos F-1321 y M-1382. U H S-6272 10 Oc.

ALQUILERES DE CASAS

ALQUILO altos nuevos y modernos a la brisa y espléndida vista al mar. Terraza, gabinete, sala y saleta, separadas por columnas. Tres cuartos, baño intercalado, comedor al fondo, cocina, cuarto y servicio de criados. Infanta 62, entre 25 y 27. Informan, segundo piso.
U H 47712 13 Oct.

VEDADO, alquilo en la calle G o Avenida de los Presidentes entre 25 y 27 casa moderna, propia para familia, de gusto. Informan en la misma. No. 254.
UH. S-6266 11 oc.

17 ENTRE 6 Y 8, ALTOS

Vedado, se alquilan estos modernos altos frente al Parque Menocal, rebajados de precio. Las llaves en el bajo. Informan: F-1775.
U H 48394 10 oc

EN la calle 11 número 314, entre B y C. Se alquila una casita propia para matrimonio solo, se da barata, en $25.
U H-48802 10 Oct.

ACABADO de fabricar. Se alquila los frescos bajos de la calle 14 No. 115, entre 11 y 13, consta de portal, sala, comedor, tres habitaciones con su baño intercalado, pantry, cocina, cuarto y servicio de criado. Para verla de 1 a 5 de la tarde. Informan teléfono F-4636.
S-6372 15 oc.

CALLE Esperanza en 35 pesos. Alquilo el segundo piso de Esperanza, 144, entre Carmen y Figuras, propia para familia de gusto. La llave en los altos. Informan Amistad, 118. Teléfono A-3756.
49177 12 oc.

CASA barata, se alquila, en San Lázaro, 181, bajos, casi esquina a Perseverancia; tres habitaciones y demás servicios: Llave e informes en la bodega.
S-6376 12 oc.

(3)—J. del Monte y Víbora

SE alquila la ventilada casa compuesta de jardín, portal, sala, comedor, siete habitaciones, baño completo intercalado, cuarto y servicio de criado, cocina, patio y traspatio propio para gallinas, en la Calzada de la Víbora a dos casas de la Estación Havana Central. Informan Teléfono I-2484. E 2048 ind. 6 sp

SANTOS SUAREZ No. 3 1|2

Se alquilan buenos bajos y altos con sala, comedor, cuatro cuartos, baño, cuarto de criado, cocina y servicio. La llave en el No. 1. Informan: Teléfono F-2444.
48134 10 Oct.

GRAN CHALET

Alquilo Patrocinio entre D'Strampes y Figueroa, grandes sótanos para servidumbre, con servicios, dos garages, siete grandes habitaciones, cuatro cuartos, baño completo. Torre con salón recreo. Puede verse a todas horas. 175 pesos. Informan Banco Gallego, A-6758.
U H 49031 15 oc

HERMOSA Y COMODA CASA

Se alquila la hermosa y cómoda casa de Concepción número 2, entre 10 de Octubre y Delicia, Víbora. La llave en la bodega de Concepción y Delicias. Informes General Carrillo número 99 (antes San Rafael) La Casa de las Camas, Teléfono A-0367 o calle 12 entre Avenidas 8 y 9 ampliación de Almendares. Teléfono FO-2127. U H-488444 10 Oct.

MILAGROS 99, ALTOS

Se alquila entre Bruno Zayas y Luz Caballero, casa grandes comodidades, hermoso cuarto baño intercalado, buenas habitaciones, con garage, cuartos y servicios criados independientes; precio económico. Llaves planta baja. Informan: Banco Gallego. A-6758.
U H 49032 16 oc

SE alquila una casa nueva, sala, tres cuartos baño completo, comedor y cocina, en cuarenta pesos, Santa Catalina, 89, entre Lawton y Armas. La llave al lado. Informan F-5803. 49104 12 oc.

SE alquila moderna casa, Reyes 10, altos, y bajos, sala, 3 cuartos, terraza, cerca tranvía, mucha agua acera sombra. Teléfono I-5361. 49114 13 oc.

ACCESORIAS a 16 pesos, independientes, en San José y Altarriba, Jesús del Monte, sala y cuarto grandes y servicios completos. Informan Teléfono I-5361. Flores, 92. 49117 13 oc.

(5)—Marianao

REPARTO Almendares, calle 10 entre 1 y 3. Se alquilan los altos de este chalet, compuesto de recibidor, sala, comedor, tres hermosas habitaciones, servicios sanitarios completos, cuarto para criado y azotea. Informan: A-2738, Joyería El Gallo. U. H. 46049 10 Oct.

(B) DEPARTAMENTOS

(7)—Habana

EDIFICIO CARREÑO

Departamentos para familia muy frescos· Precios módicos. Teléfono U-2958. Oficina segundo piso.
U H 47651 15 oc

BERNAZA 49. Se alquilan dos departamentos con vista a la calle, se da el gas y electricidad; tiene magnífico cuarto de baño. Suárez. U H 49051 11 oct

DEPARTAMENTOS dos habitaciones, con luz, $35. Tres habitaciones, cocina y servicios, $45 independientes. Habitaciones vista a la calle y luz, desde $10. Lamparilla 63, esquina a Villegas.
U. H. 47460 10 Oct.

EDIFICIO CORBON

Industria 72 y medio, a dos cuadras de Prado. Apartamentos sin muebles, con lujoso cuarto de baño, agua abundante, caliente y fría, servicio de criados, ascensor día y noche y sereno en el interior. Precios reducidos.
U H 48392 4 nov

(C) HABITACIONES

(10)—Habana

PALACIO Abadín, Cuba, 86, casi esquina a Teniente Rey, Edificio moderno fresco, tranquilo; habitaciones con lavabos y todo servicio, desde 20 pesos mensuales. Agua fría y caliente siempre. M-9726. UH. 48128 11 oc.

EDIFICIO MANTECON

Obrapía, 98, Hermosas y frescas habitaciones con balcones a la calle, lavabo de agua corriente, abundante, y gabinetes exteriores de mamparas. Otras interiores. Baratas. Damos luz toda la noche y limpieza. Oficinas, hombres solos, matrimonios sin niños. Informes: portero.
49182 14 oc.

SAN Rafael, 44 entre Galiano y San Nicolás, se alquila una habitación grande con balcón a la calle, otra interior, hay teléfono y se da comida. Más informes en la misma. 49143 14 oc.

HABITACIONES

(12)—Barrios

JESUS del Monte. Se alquila una habitación en casa particular a señora sola. Calle primera No. 34, en la misma informan. 49175 12 oc.

(D) LOCALES

(13)—Habana

ESQUINA

Alquilo esquina para negocio o establecimiento, tiene tres puertas y gran local dos por San José y una por Campanario. San José y Campanario. 49172 11 oc.

(14)—Barrios

LOCAL nuevo preparado para establecimiento esquina Reyes y Remedios, poco alquiler, se da contrato y facilidades. Teléfono I-5361. Flores número 92.
49116 13 oc.

(16½)—Solicitudes de alquileres

SE desea tomar en alquiler, casa en el Vedado o Repartos de planta baja, capacidad dos familias, o bien de alto y bajo independiente, para cada familia, garage grande, bien situada, cerca tranvías, se dará buena garantía. Aviso al Tel. A-9598.
UH-48764 15 Oct.

(F) SE NECESITAN

(17)—Criadas de mano y Manejadoras

MUCHACHITA española, de 14 o 15 años, necesitamos para colegio de niñas pequeño Cerro, 759, cerca Casa Socorro. Sueldo 10 pesos. Duerme en la colocación. 49102 11 oc.

SE solicita una criada peninsular que entienda de costura y duerma en la colocación, calle Santa Emilia y Santa Aurora, chalet Villa Tita, Reparto Nogueira, Marianao, cojen tren Zanja transferencia, Quemados apearse Reparto Nogueira. 49154 11 oc.

AGUACATE, 50 altos, se solicita una criada. 49171 12 oc.

(19)—Cocineras

SE solicita joven española para cocina y limpia, corta familia, tiene que dormir en la colocación. Concordia, 193, último piso. S-6375 12 oc.

(25)—Varios

SOLICITO socio con $700.00 para negocio no explotado y de buenos resultados, prefiero tenga conocimiento en tejidos.| Gómez, apartado 2495.
U H 49060 12 oct

SOLICITO un socio con dos mil pesos para una bodega en el centro de la Habana que vale diez mil pesos, libre de gravámenes. Concordia y Belascoaín, café Martínez. 49151 1 oc.

AGENTES vendedores para todas las ciudades y pueblos de la isla, a base de salario y comisión, en representación de casa norteamericana necesitanse. Escriba a Edificio "La Metropolitana", 231. Habana. UH. 49181 11 oc.

(26)—Agencias de colocaciones

AGENCIA MONTALVO

La preferida de las familias del Vedado. Calle 17 esquina a F. Telf. F-4427.
U H-46966 27 Oct.

AGENCIA LA ESTRELLA COLON 32. TELEFONO M 9578.

Ofrece cocineros, criados, camareros, dependientes café y fonda, carnicería, repartidores de cantinas, choferes, cocineras, criadas, dependientes bodega y todas las nacionalidades con referencias. Tel. M-9578. U H 45838 20 oct

VILLAVERDE Y CA. O'REILLY 13 TELF. A-2348

Unica agencia que tiene siempre personal competente de cocineros, dependientes, camareros, jardineros, criados, porteros, ayudantes, fregadores, etc. etc. Se mandan a toda la Isla. Villaverde y Ca. O'Reilly 13. U H 48080 6 oct.

"LA CONCEPCION" TAMARINDO 18 1|2

Seriedad en todos los asuntos. Para empleados de todas clases; dirigirse a esta agencia.

TELEFONO I-4292
U H 47755 31 Oct.

(G) SE OFRECEN

(27).—Criadas de mano y Manejadoras

SE desea colocar una muchacha española, para criada de mano o manejadora si es corta familia cocina y hace la limpieza. Tiene recomendaciones. Informan teléfono I-6183. U H S-6348 10 Oc.

CRIADA de mano o manejadora desea colocarse una peninsular con familia de moralidad, es honrada y trabajadora, tiene referencias de donde trabajó. Informan O'Reilly 96, fotografía, altos
U H 48896 10 Oct.

JOVEN española recién llegada, desea colocarse de criada de mano; no sale de la Habana. Informan F. O. 2102.
U H 4899 11 oc

DESEA colocarse una criada española; sabe bien el servicio de comedor o de manejadora o criada de mano. Informan teléfono I-1895. Tiene buenas referencias de las casas que trabajó.
U H 48996 10 oc

DESEA colocarse una señora española de mediana edad de criada o manejadora; no tiene referencias por haber llegado de España; sabe trabajar y es muy limpia y honrada; no le importa salir sola; desea encontrar familia de moralidad. Informan 4, núm. 174, entre 17 y 19, Vedado, pregunten por Josefa.
U H 49012 11 oc

CRIADA de mano o manejadora desea colocarse una joven peninsular aclimatada en el país, sabe su obligación. Tiene referencias. Tel. M-1529.
U H 49074 11 oct

SE ofrece una buena criada de mano, sabe cumplir con su obligación, tiene buena recomendación, limpia y trabajadora, informan Universidad 32. Teléfono M-5594. U H 49052 11 oct

SE desea colocar una española de criada de mano, sabe su obligación. Informes al teléfono FO-1077. 49106 12 oc.

SE desea colocar una joven peninsular con matrimonio o corta familia, lleva tiempo en el país; sabe cocinar ayuda a la limpieza, sabe cumplir con su deber. Informan Carmen, 21. M-4874.
49100 12 oc.

SE desea colocar una española de criada de mano o manejadora, sabe cumplir con su obligación. Teléfono U-4024.
49122 12 oc.

UNA manejadora de color, ofrece sus servicios con buena familia. A-4110.
49167 12 oc.

SE desea colocar una joven española, formal y con buenas referencias, de criada de mano o para cocinar para corta familia en casa de moralidad. Informan en Villegas 93, altos, teléfono A-9296. 49170 12 oc.

ENGLISH speaking girl wants position whit Cuban or American family as led room maid wil de sewing, speak spanish. Zanja y Salud, Chass. 49164 12 oc.
49156 13 oc.

SE OFRECEN

CRIADA de mano española, mediana edad, desea colocarse con familia seria, sabe trabajar y es formal. Informan teléfono U-5122. UH. 49173 12 oc.

SE desea colocar una joven española para manejadora o criada de mano o cuartos. Informan San Ignacio, 17, altos. Tiene buenas referencias. 49149 12 oc.

DESEA colocarse una joven española de de criada de mano o manejadora, lleva tiempo en el país y tiene referencias. Baños 213 entre 21 y 23. F-1682.
49128 12 oc.

SE desea colocar una joven española de criada de mano, entiende algo de cocina. Tiene referencias Informan Oficios 76. Teléfono M-4411, 49 148 12 oc.

SE desea colocar una joven española de criada de mano, tiene referencias y sabe trabajar. Teléfono F-1930.
49150 12 oc

SE ofrece una joven española, fina, para criada de mano, lo mismo para cuartos o comedor, muy práctica y buenas referencias de casa particular. Teléfono M-3229. 49135 12 oc

SE desea colocar una joven española, de criada de mano o manejadora, sabe cumplir con su obligación. Domicilio Fernandina, 84 y medio. Teléfono M-4266. 49138 12 oc.

SE desea colocar una muchacha española, de criada de mano y cocinar, tiene buenas referencias. Informan Línea entre 16 y 18. F-5141
49131 12 oc.

JOVEN española, desea colocarse de criada de mano o manejadora, tiene referencias, desea casa de moralidad. Informan teléfono U-4669. 49141 12 oc.

(28).—Criadas de Habitaciones y Coser

SE desea colocar una buena criada para comedor o cuartos, ha servido en buenas casas y tiene muy buenas referencias de ellas, desea casa respetable. Informan al teléfono F-1942.
U H 48899 10 Oct.

DESEA colocarse una señora española de mediana edad para cuartos y coser o para señora, sabe cortar, lleva tiempo en el país y tiene buenas referencias. Llame al teléfono F-4216.
U H 48894 10 Oct.

DESEA colocarse una muchacha española para cuartos o de manos, tiene referencias, es trabajadora y desea casa de moralidad, no se coloca menos de 25 pesos. Teléfono U-1262.
U H 48872 10 Oct.

SE desea colocar joven española, para criada de cuartos o comedor, está acostumbrada a servir y tiene recomendaciones de buenas casas. Tel. M-9702.
49130 12 oc.

SE ofrece señora de mediana edad para coser en casa particular. Informan Villegas, 67, habitación No. 4.
49101 12 oc.

SE ofrece una modista para coser en casa particular tiene referencias de las casas donde ha trabajado y no tiene pretensiones. Teléfono A-4526.
49111 12 oc.

(29).—Criados de mano

SE ofrece criado de mano que sabe trabajar, aseado y con referencias teléfono A-7654. 49097 12 oc.

SE ofrece criado de mano, limpio y trabajador, con referencias, teléfono A-7754.
49096 12 oc.

DESEA colocarse de criado de mano un joven español, de 26 años, sabe servir la mesa a la rusa con 8 años en el Vedado, en casas de distinguidas familias, de las que da inmejorables referencias; no tiene pretensiones. Informan teléfono F-4064. Preguntar por Facundo.
49140 12 oc

BUEN criado español de mediana edad, fino y acostumbrado al servicio de buenas casas, desea colocarse pudiendo dar buenas referencias, salgo al interior Llamen teléfono A-9132.
UH. 49145 12 oc.

SE ofrece un joven español para criado de mano, portero, y fregar máquinas en casa particular y se presta para todos los trabajos que le manden por pesados que sean, va al campo, tiene muy buenas referencias y garantía si la necesitan. Monte, 311. Teléfono A-5640, José.
49099 12 oc.

SE desea colocar un criado de mano o ayudante de chauffeur, tiene buenas referencias de las casas que ha trabajado. Informan F-5328. 49105 12 oc.

SE ofrece un joven español, práctico, para criado de mano, camarero, portero, dependiente bodega café o fonda, sirviente clínica, ayudante cocina, fregador o cualquier otro trabajo; tiene garantías. Teléfono A-4792. 49119 12 oc.

SE ofrece buen criado acostumbrado a trabajar en casas conocidas de las que tiene referencias. Módicas pretensiones. Teléfono F-2806. UH. 49121 12 oc.

DESEA colocarse buen criado de mano, práctico en el servicio fino, tiene buenas referencias sale al campo. Informan en el teléfono I-1131.
49127 13 oc.

(30).—Cocineras

SE desea colocar joven española para cocinar y limpiar o de criada de mano, tiene buenas recomendaciones. Informan Amistad, 136 entre Reina y Dragones. Teléfono A-0379. 49132 12 oc.

UNA gran cocinera. Se ofrece, cocina a la española y criolla, sabe de repostería, muy limpia y buenas referencias de casa particular. Teléfono M-3229.
49133 12 oc.

SE desea colocar una cocinera de color, sabe cocinar a la criolla y a la española, tiene buena referencia. Teléfono A-8681. 49136 12 oc.

SE ofrece una cocinera de mediana edad, sabe cumplir bien con su obligación, tiene referencias. Informan Oficios 50 Hotel Oriente. A-6639. 49139 12 oc.

DESEA colocarse una cocinera, sabe de repostería, hace plaza. Informan teléfono I-5538. S-6373 12 oc.

SE coloca una señora de mediana edad, de cocinera, entiende de repostería. Informan calle 4 entre 15 y 17. FO-1204.
S-6374 12 oc.

COCINERA desea colocarse duerme en la colocación, sabe cumplir con su obligación .Informan teléfono U-4669.
49142 12 oc.

DESEA colocarse una señora joven para trabajar por horas o para cocinar, siendo para matrimonio sin niños, no le importa cocinar y limpiar, también se coloca para limpiar y coser, sabe coser y cortar regular, no sale de la Habana, ni duerme en la colocación. Llamen al teléfono M-7226, para más informes Fundición, altos preguntar por María.
49166 12 oc.

SE desea colocar una joven para cocinar y limpiar, sabe planchar y lavar. Tiene referencias, sin primos. Informan teléfono I-2752. Acierto No. 5, letra A.
49158 12 oc.

ESPAÑOLA, de 25 años desea colocarse para cocinar y limpiar para matrimonio o corta familia, sueldo convencional, si la quieren con un niño, sabe cumplir con su obligación. Informes Tel. A-3586.
49179 12 oc.

(31).—Cocineros

SE ofrece cocinero repostero del país, blanco, 35 años, limpio, sin pretensiones; tiene referencias; va al campo; tiene especialidad en casa particular, huéspedes, o fonda. Teléfono A-5917.
U H 48977 11 oc

SE ofrece cocinero vizcaíno, cocina a la criolla, francesa y española. Sabe repostería, para casa particular y comercio. Va al campo. Preguntar en el teléfono M-2226. U H 48888 10 Oct.

UN buen cocinero joven, chino, desea colocarse, conoce bien la alta cocina española y la criolla, sabe de repostería; sumamente limpio y buenas referencias de casa particular. Teléfono M-3229. 49134 12 oc.

COCINERO joven, chino, se desea colocar para casa particular, muy limpio, cocina a la criolla, española y sabe hacer dulces, muy buenos. Informan teléfono F-3395, preguntar por Rogelio Leong. 49110 12 oc.

SE ofrece buen cocinero y repostero, asturiano, con muy buenas referencias para casa particular o de comercio. Sabe las tres cocinas, helados y pastelería, es limpio en su trabajo, hombre solo, sale al campo, pregunten por Antonio, Gloria No. 92. Teléfono A-6525.

BUEN cocinero, de 36 años, español, siendo muy competente, para cualquier cocina, tanto hotel, particular comercio, huéspedes, sabe repostería, también sale al campo. Tiene recomendaciones. Teléfono A-3586. 49178 14 oc

SE OFRECEN

SE desea colocar un cocinero que sabe cocinar a la española y a la criolla, para comercio o particular, referencia las que se necesiten. Monte, 12, altos.
49103 12 oc

(33)—Chauffeurs

CHAUFFEUR español experto en el manejo de toda clase de máquinas, entiende de mecánica, 10 años experiencia, tiene referencias, sin pretensiones. Llamen al teléfono FO-1246. U H 48633 13 oct.

CHAUFFEUR español, desea casa particular o del comercio con referencias de las últimas casas en donde ha trabajado, sabe manejar cualquier clase de máquina. Informes al teléfono A-1415.
UH 49107 11 oc.

SE desea colocar un chauffeur español sabe manejar toda clase de máquinas, tiene bastante práctica y comerciantes que lo garanticen, desea casa particular o de comercio, desea casa de moralidad. Llamen al M-2336.
49137 24 oc.

CHAUFFEUR peninsular, desea colocarse en casa particular o de comercio, es trabajador y honrado, tiene buenas referencias y es mecánico. Informan al teléfono I-7734. 49144 12 oc.

SE desea colocar un muchacho español para ayudante de chauffeur o para limpieza de oficinas. Informan en el teléfono M-4465, pregunte por José Coto.
49108 12 oc.

SE ofrece chauffeur español, buenas referencias, cualquier máquina, modestas pretensiones; va a cualquier punto sin importarle hacer otros trabajos fuera de su profesión Teléfono F-2806.
UH. 49120 12 oc.

CHAUFFEUR español, desea colocarse en casa particular o del comercio, prefiere familia seria, él es cumplidor y formal, tiene referencias de las casas que ha trabajado Informan teléfono U-5122.
UH. 49174 12 oc.

(34).—Tenedores de libros y Oficinistas y Empleados de Oficinas

TAQUIGRAFA mecanógrafa con bastante práctica en oficina de comercio y particular desea trabajar por cuarenta pesos para empezar. Informan Peletería Benejam. Tel. A-5647.
U H 47404 16 oct

JOVEN Tenedor de Libros solicita empleo, acepta cualquier puesto de oficina, buen corresponsal, con letra y ortografía excelentes. Informan Calle 2 número 2, Vedado o en República número 67 y Artemisa. Angel García.
U H 48666 14 oct.

ESPAÑOL, mecanógrafo, nociones contabilidad, desea colocación, oficina. Lhise teléfono I-3773. 49112 12 oc.

(35).—Varios

DESEA colocarse una señora española de encargada de una casa Informan Sol 64, altos. U. H. 48740 12 Oct.

MATRIMONIO español de mediana edad, sin niños, desean colocarse, ella es buena cocinera y él de criado de mano o jardín o cualquier trabajo. Tienen buenas referencias. Teléfono I-3676.
49146 12 oc.

SE desea colocar un muchacho español para cualquiera clase de trabajo, desea casa seria. Informan en el teléfono A-5604. 49109 12 oc.

MATRIMONIO español, desea colocarse de encargado de casa de inquilinato, él es albañil. Informan en Acosta 32, cuarto No. 5, altos. 49124 18 oc.

UNA lavandera de primera desea colocarse Llame A-4110. 49169 12 oc.

UN criado español desea colocarse. No tiene pretensiones. Tel. A-4110.
49168 12 oc.

ESPAÑOL, de mediana edad, se colocaría para carpetero de hotel, manejar ascensor, sereno o portero, cobrador u otro trabajo análogo; entiende la pizarra telefónica y habla un poco inglés. Informan: Paula, 89, cantina, de 2 a 5.
49126 12 oc.

(H) COMPRA Y VENTA DE FINCAS

(36)—Urbanas

JOSE P. QUINTANA

Compro, Vendo, Cambio, Casas, Fincas, Solares, ESTABLECIMIENTOS. DOY Y ACEPTO

Dinero en Hipotecas en mejores condiciones que nadie a largos plazos y módico interés.

Admitiendo cancelaciones parciales. No hipoteque su propiedad sin antes oír mi oferta.

JOSE P. QUINTANA
Belascoaín número 54, altos. Teléfono U-5735.
HABANA
U H-44141 10 Oct.

REPARTO ALMENDARES

Permuto la casa calle B y Fuentes con una superficie de 1.180 varas por solares en el mismo reparto o casa en la Habana, Calzada del Cerro, Jesús del Monte. José P. Quintana. U-5735 Belascoaín, 54, altos. 49160 18 oc.

CASAS A $3,000

Con sala, saleta tres habitaciones, gran cuarto de baño a todo lujo, saleta de comer al fondo, con portal y jardín al frente y fachada rústica modernista de varios estilos o tipo Canadien. Las fabrica el maestro constructor Manuel L. Navarrete, en el lugar que a usted más le agrade, pues como él tiene su gran depósito de materiales con talleres de herrería, carpintería, pinturas e instalaciones sanitarias, fábrica de mosaicos y tren de camiones de su propiedad, para el servicio de sus construcciones, es por cuya razón puede fabricar más barato que nadie. Si usted quiere hacer un buen negocio, no compre casas hechas, busque un buen solar y vea en seguida al señor Navarrete, que él lea fabricará una buena casa por poco dinero y a su gusto. Ordenes en Infanta 55, esquina a Estrella. Teléfono U-2699. A todas horas
UH. 49180 12 oc.

VEDADO vendo en ganga juntas o separadas una casita recién fabricada y una parcelita de esquina a una cuadra de 23. Dueña teléfono F-1240.
49176 12 oc.

(37)—Rústicas

SE alquila una finquita propia para granja a diez minutos de la ciudad, en el Lucero, casa de mampostería moderna. Informan en la misma señor Arturo García. 49123 13 oc.

(I) COMPRA Y VENTA DE SOLARES YERMOS

SE vende, en el centro del pueblo del Rincón, un lote de cinco mil metros de terreno, lindando con el ferrocarril y la carretera, distante de la Habana veinte kilómetros. Tiene fabricadas unas cuantas casitas. Para tratar su dueño, señor Ignacio González, teléfono F. O. 1542. Muy propio para una industria.
U H 47609 11 oc

GANGA· Un solar en la calzada de la Víbora esquina a Bella Vista, en $6.000. Al contado $1.000 y cinco mil en hipoteca. Marcelino Ramón, teléfonos: de 9 a 10, U-3727 y de 1 a 4. F-3173.
U H 48961 11 oc

REPARTO ALMENDARES

Vendo solar en 650 pesos con una medida de 187 varas. Otro en 2,000 pesos con 471 varas. Otro en 1,800 pesos con 457 varas. Todos en buenas calles. Informa Jos. P. Quintana, Belascoaín 54, altos. Teléfonos U-5735 y FO-1015
49161 12o c.

SOLARES YERMOS

FABRIQUE A SU GUSTO

Le vendo en lo mejor de Almendares terreno sumamente barato y con magníficas medidas. 20x47, calle 5 y 14. 20 por 47 en la calle B y 16. 20 por 47 en la calle 3 y 12. José P. Quintana. Teléfonos U-5735 y FO-1015. Padre Varela, 54, altos. 49163 12 oc.

URGENTE

Vendo solar de 12 por 25 en $3,500, situado alturas Almendares próximo chalet Rivero. Dueño U-5735 y FO-1015
49165 12 oc.

(J) COMPRA Y VENTA DE ESTABLECIMIENTOS

BUEN NEGOCIO

Comercio acreditado propio para dos socios que quieran trabajar, vendo por lo que arroje las existencias, alquiler módico y contrato ha de arrojar sobre 6,000 pesos si no tiene esa cantidad en efectivo inútil presentarse Sr. Ramón García, Someruelos, 65, bajos. 49098 14 oc.

BARRA, CAFE Y RESTAURANT

Se vende, en uno de los lugares más céntricos, con un contrato muy ventajoso por 9 años. No se trata con corredores. Informan en Reina 71. Vidriera.
49113 12 oc.

BODEGAS EN GANGA

Reparto Almendares vendo bodega de $2,500 en 1250; vendo otra en la Calzada de San Lázaro, lo mejor de la Habana en $5,000. Con facilidades, vale bien 7,500. Para más informes señor Dorado. Teléfono FO-1459. De 8 a 11 y de 1 a 5. No corredores. 49147 12 oc.

SE vende casa comidas con once habitaciones todas alquiladas, tiene buena marchantería. Monte y Arroyo, altos de la botica el dueño. 49157 19 oc.

VENDO bodega sola en esquina con mucho barrio puede vender diarios 80 pesos, mucha cantina, pues no soy del giro, la doy en 1,500 pesos, vale el doble. Véame en Belascoaín, 54, altos entre Zanja y Salud. Choss. 49164 12 oc.

(L) AUTOMOVILES

(39)—Venta

DEPARTAMENTO DE CARROS DE USO

LINCOLN, color azul 2 tonos, 7 asientos: $3.500.00.
LINCOLN, color crema, 7 asientos, magníficas condiciones: $3.200.00.
LINCOLN, color azul, tipo sport, casi nuevo: $2.950.00.
FIAT color crema, último modelo, Sport, 7 asientos: $2.000.00.
FIAT color verde, último modelo, Sport, 7 asientos: $1.850.00.
HUDSON, como nuevo, Touring: $900.00.

GANGA:
PACKARD "12", para alquiler: $450.00.
BUICK, Tipo Sport, magníficas condiciones.

S. A.
COMPAÑIA DEL AUTO NIVERSAL
Edificio Carreño. Marina No. 2
Habana.
U-1046 U-1047
U H E 2256 11 Oct.

AUTO Essex del 26, bueno de todo, tengo entregado a la Agencia $900, lo cedo por $300, falta por pagar $250. Informan F-3047. U. H. 47461 10 Oct.

SE vende una magnífica Estrella con su fuelle y vestidura, nuevo y acumulador nuevo y 6 gomas nuevas, más dos cámaras de paquete. Se da a prueba. Informan Vives, 149, garage.
49129 17 oc.

MOTOCICLETA Indian, se vende con sidecar, está en buenas condiciones y se da barata, Revillagigedo, 22 bajos.
49155 13 oc.

(LL) DINERO EN HIPOTECAS

(41)—Se ofrece

DINERO EN HIPOTECA AL 7 POR CIENTO

tengo estas cantidades: $2.000, $5.000, $15.000 y $17.000· Véame. Rico, Galiano 117. Tel. M-2000·
U H E 2280 12 oc

DINERO AL 7 POR CIENTO

Doy las siguientes cantidades $5.000, $6,000, $10,000, $12 000, $15,000 y $50,000. José P. Quintana. Teléfonos U-5735 y FO-1015. Padre Varela, 54, altos.
49162 12 oc.

(P) PARA LAS DAMAS

USTED puede ganar dinero. En cinco lecciones le garantizo enseñarle clases de manicure, por persona experta. Teléfono M-5368, de 6 a 7 p. m.
U H 48563 11 oct

(S) MUEBLES Y PRENDAS

(52)—Venta

VENTA LOCA DE MUEBLES

Juego de tres cuerpos esmaltado y decorado, $250.00; otro idem, decorado, esmaltado, de verde, $140.00; varios juegos 2 cuerpos marquetería fina, $90.00; otro idem, $90.00; uno color caoba con celuloide, $100; otro idem de cedro, $65.00; juego de sala con vitrina, esmaltado de azul, $125.00; otro idem esmaltado de gris sin vitrina, $70.00; otro de mimbre fino, $90.00; juegos de comedor grandes color caoba, con celuloide con auxiliar y seis sillas tapizadas, $150.00; idem sin marquetería, $65.00; una pianola de caoba casi nueva, garantizada, marca "Melville Clark", $250; una victrola de gabinete marca "John L. Stowers", $95.00; otra idem, "Víctor", número 14, $70.00; una nevera grande con las esquinas de metal blanco "Tropical", $70.00; otra mediana, $45.00; idem chicas de roble, $20.00; máquinas de Singer de $15 a $35.00; vitrinas, $25.00; mesas de correderas, $7.00; seis sillas y dos sillones, $18.00; camas de $5.00 en adelante. Numerosas piezas sueltas a precios increíbles. Una visita y se convencerá. "La Casa Ferro", Gloria 123, entre Indio y San Nicolás. Teléfono M-1296.
48737 11 Oct.

MUEBLES SE VENDEN

por embarcar con urgencia. Vendo todos los muebles de la casa Valle número 2, altos, casi esquina a Hospital, están como nuevos, se dan baratos y son finos.
U H 48556 13 oct

COMPRO juego de cuarto matrimonio de uso en buen estado. Teléfono M-9087, Octavio o escribir a Menéndez, Apartado 470. U H-48792 10 Oct.

MUEBLES Y PRENDAS

PRENDAS Y MUEBLES

Tenemos un espléndido surtido en platino y brillantes, oro macizo y fantasía de la mejor calidad.
Precios baratísimos.
Cadenas de oro para señora desde $2.50
Preciosas pulseras de identificación desde $3.50
Anillos de compromiso de oro 18 kts. blanco y de plantino desde $4.50
Relojes pulsera de 18 kts. desde $9.50
Relojes de pared en varios modelos desde $3.50
Carteras de piel fina desde $3.00
Fabricamos botonaduras, yugos, hebillas, sortijones con iniciales grabadas o esmeraldas de los modelos de última novedad.
Reparación de relojes.
Compramos oro, plata y platino en prendas viejas.

LA FORTUNA

Joyería y relojería con talleres propios.
Aguila 126 entre Estrella y Maloja. Teléfono A-4285. Pasamos a domicilio.
E-1938 alt. 3 Sep.

POR ausentarse familia, se venden los muebles y demás útiles, del 6o. piso, departamento F, del Edificio Carreño, Marina 2.
U H 47819-20 12 oct

AVISOS

ANGELITO GARCIA

El Curador de la Lepra, vende uno de sus secretos. El método para curar la Tosferina, en 100 horas. Avenida 1a. y 3, Buena Vista. Teléfono FO-1155, Marianao.
U H E-2168 26 oct.

MISCELANEA

PIELES

Se arreglan, reforman y limpian, Neptuno 139, altos Tel. U-5473.
44902 15 Dic.

THE BRUNSWICK BALKE COLLENDER CO

Surtido completo de los afamados BILLARES marca "BRUNSWICK". Hacemos ventas a plazos.
Toda clase de accesorios para billar. Reparaciones. Pida catálogos y precios.
Hartmann Baja 2. Santiago de Cuba. O'Reilly, 107 Habana.
E 1772 Ind 1 ag.

Defunciones Ocurridas ayer en La Habana

Relación de certificados de defunciones registrados durante el día de ayer en el Negociado de Demografía de la Secretaría de Sanidad y Beneficencia, según nota oficial facilitada a la prensa.

Gabriel Alvarez González, blanco 54 años, Cerro 659, Tuberculosis pulmonar.
Laureano Blanco García, blanco 21 años. Cerro 659. Enfermedad de la sangre.
Glayds Paez Oliva, blanca 7 meses. Infanta 101. Gastro enteritis.
Filomena de Trova, blanca 77 años, Martí 6 (A. Apolo) Arterio esclerosis.
María L. García, blanca 33 años. Cervantes y Guasimal. Bronquitis crónica.
Belén Pacheco Rola, blanca 75 años. Calle 19 número 337, Vedado. Pneumonía.
Elvira Castaño, blanca 4 meses. Calle 28 sin número, Vedado. Arterio esclerosis.
Severo Valdés, blanco 79 años. Tercera número 42, Víbora. Arterio esclerosis.
César Casanova, blanco 60 años. Hospital C. García. Enteritis.
José Teyó, blanco 47 años. Hospital García. Enteritis.
Norberta Cordovés. mestiza 97 años. Hospital C. García. Arterio esclerosis.
Emilio Grande Grande. blanco 49 años. Dependientes. Lesión orgánica del corazón.
Felipe Calero, blanco 58 años. Zaldo 10. Asistolia.
Eusebia García, raza negra 50 años. Gertrudis 54. Insuficiencia mitral.
Islerta Seito. negra. 37 años. Hospital C. García. Septicemia.
Evelio Rolog Arce, mestizo 21 años. Hospital Municipal. Homicidio por arma de fuego.
Manuela Vázquez, blanca 58 años. Animas 34. Arterio esclerosis.
Belén García Pérez, blanca 48 años. Falgueras 40. Miocarditis crónica.
Daniel Rodríguez blanco 43 años. Quinta Benéfica. Suicidio por ingestión sustancia corrosiva.
Juan Urbano Driban. blanco 58 años. La Benéfica. Colapso cardiaco.

Aviones contra las ..

(Viene de la pág. DIECIOCHO)

tado, el más eficaz, con el cual se han logrado los éxitos más completos y satisfactorios.

La rapidez y eficiencia de esos vuelos con Esturmit se muestra en un ejemplo de su aplicación práctica. El 12 de Julio de 1926 pidió la Administración Forestal del Estado de Mecklenburg- Streutz que se aplicaran medidas protectoras contra la "Lymantria monacha" a 230 hectáreas de bosque. En vista del estado adelantado en que se hallaban las orugas, era conveniente proceder lo más pronto posible. El trabajo empezó el 13 de julio y en tres días y medio se espolvorearon en 39 vuelos, 11,344 kilógramos de Esturmit, distribuidos, regularmente por la superficie de la arboleda. El bosque en peligro se salvó.

Esta disponibilidad constante de los medios combativos de los parásitos forestales implica un gran progreso en la conservación de los bosques. Ya la multiplicación en masa de ciertos insectos sólo se vierte en un estadio relativamente adelantado el éxito de las medidas que se adopten en contrario depende en gran parte de la prontitud de la acción y en este respecto el procedimiento descrito encierra garantías de eficacia cual no se conocían hasta hoy.

10 CENTAVOS
DE 7 A. M. A 4 P. M.; Y DE 4 A 10 P. M.
15 CENTAVOS

SOLICITUDES DE TRABAJO: DIEZ CENTAVOS
DEPARTAMENTO DE ANUNCIOS CLASIFICADOS

10 CENTAVOS
DE 7 A. M. A 4 P. M.; Y DE 4 A 10 P. M.
15 CENTAVOS

M.E.C.D. 2016

UN HOMBRE "INCENDIADO" POR EL VODKA

LODZ POLONIA, octubre 8. (S. R.) Después de ingerir una gran cantidad de vodka, un individuo nombrado Stobb trató de apagar la llama de una cerilla con la que había encendido un cigarrillo, incendiándosele el aliento y explotando.

KOENNECKE LLEGO A BENDER-ABBAS

KARACHI, India Inglesa, octubre 8.—(AP)—El teniente Otto Koennecke, aviador alemán que está haciendo el vuelo Alemania-Estados Unidos por vía del Oriente, llegó a Bender Abbas, en Persia, a las 10 y media de la mañana de hoy, en su aeroplano "Germania".

"COMPAÑIA DEL PACIFICO" MALA REAL INGLESA

El lujoso trasatlántico de 25.500 toneladas de desplazamiento.

"OROYA"

Espléndidos camarotes en primera clase. Excelente cámara de segunda clase y comodidades modernas en cámara de tercera.

SALDRA FIJAMENTE el día 19 de octubre al mediodía para

VIGO, LA CORUÑA, SANTANDER, LA PALLICE, ROCHELLE y LIVERPOOL

GRAN ESTABILIDAD, COMODIDAD, CONFORT, RAPIDEZ, SEGURIDAD

PROXIMAS SALIDAS Para ESPAÑA, FRANCIA e INGLATERRA.

Vapor OROYA, el 19 de Octubre.
Vapor ORCOMA, el 2 de Noviembre.
Vapor ORITA, el 16 de Noviembre.
Vapor ORTEGA, el 30 de Noviembre.
Vapor ORDUÑA, el 7 de Diciembre.
Vapor OROPESA, el 21 de Diciembre.
Vapor ORBITA, el 4 de Enero.
Vapor OROYA, el 18 de Enero.
Vapor ORCOMA, el 1 de Febrero.
Vapor ORITA, el 15 de Febrero.

Para COLON, puertos de PERU y de CHILE y por el ferrocarril Trasandino a Buenos Aires.

Vapor ESSEQUIBO, el 10 de Octubre.
Vapor ORDUÑA, el 23 de Octubre.
Vapor OROPESA, el 6 de Noviembre.
Vapor EBRO, el 7 de Noviembre.
Vapor ORBITA, el 20 de Noviembre.
Vapor OROYA, el 4 de Diciembre.
Vapor ESSEQUIBO, el 5 de Diciembre.
Vapor ORCOMA, el 18 de Diciembre.

Para NEW YORK

salidas mensuales por los lujosos trasatlánticos EBRO y ESSEQUIBO. Servicio regular para carga y pasaje, con trasbordo en Colón a puertos de Colombia, Ecuador, Costa Rica y Nicaragua, Honduras, Salvador y Guatemala.

DUSSAQ Co. Lt.
Oicios 30. Teléfono A-6540
A-7218

3248 alt 1? 1 5

VAPORES DE TRAVESIA

LINEA HOLANDESA AMERICANA

El magnífico trastlántico holandés de 17,000 toneladas:

"LEERDAM"

Saldrá fijamente el día 19 de octubre.

VIGO, CORUÑA, SANTANDER, BOULOGNE-SUR-MER Y ROTTERDAM

Próximas salidas para dichos puertos.
Vapor EDAM, 30 de Noviembre.
Vapor MAASDAM, 21 de Diciembre.
Vapor LEERDAM, 19 de Octubre.
Vapor SPAARNDAM, 3 de Noviembre.

VERACRUZ Y TAMPICO

Vapor SPAARNDAM, 9 de Octubre.
Vapor EDAM, 30 de Octubre.
Vapor MAASDAM, 20 de Noviembre.
Vapor LEERDAM, 11 de Diciembre.

Admiten pasajeros de primera clase y de Tercera Ordinaria reuniendo todos ellos comodidades especiales para los pasajeros de Tercera Clase.

Amplias cubiertas con toldos, camarotes numerados para dos, cuatro y seis personas. Comedor con asientos individuales.

PRECIOS DE PASAJE REDUCIDOS

EXCELENTE COMIDA A LA ESPAÑOLA

LINEA de NEW YORW A PLYMOUTH BOULOGNE-SUR-MER Y ROTTERDAM

En esta Agencia se expiden pasajes por esta línea, por los lujosos y rápidos trasatlánticos holandeses ROTTERDAM, NEW AMSTERDAM, VOLENDAM, VEENDAM, NOORDAM y RYNDAM.

Para más informes dirigirse a:
OFICIOS 24, Teléfonos M-5640 y A-5632.
R. DUSSAQ S. en C.

NAVIGAZIONE LIBERA TRIESTINA, S. A.

Vapores Correos Italianos

DE LA HABANA A CANARIAS

El hermoso vapor italiano

"DUCHESSA D'AOSTA"

de 14.000 tons. de desplazamiento

SALDRA EL DIA 23 DE OCTUBRE

de la Habana para

LAS PALMAS DE GRAN CANARIA, BARCELONA, MARSELLA, GENOVA Y NAPOLES

Admitiendo carga y pasajeros de cámara en sus amplios y ventilados camarotes.

PRECIOS MODICOS

Para más informes:

A. C. FABRICIUS y Co., S. en C.

Edificio Casteleiro, 6o. piso.

Teléfono M 8082. Oficios 18. Habana.

9432 17d. 7 oct.

COMPAGNIE GENERALE TRASATLANTIQUE

VAPORES CORREOS FRANCESES
BAJO CONTRATO POSTAL CON EL GOBIERNO FRANCES

TODOS LOS VAPORES DE ESTA COMPAÑIA ATRACAN A LOS MUELLES DE SAN FRANCISCO O MACHINA, PARA EFECTUAR EL EMBARQUE Y DESEMBARQUE DE PASAJEROS, EQUIPAJES Y MERCANCIAS.

PROXIMAS SALIDAS

Para VERACRUZ:

Vapor correo francés "ESPAGNE, saldrá el 3 de Octubre.
" " " "LAFAYETTE, saldrá el 18 de Octubre.
" " " "CUBA", saldrá el 3 de Noviembre.
" " " "ESPAGNE", saldrá el 18 de Noviembre.
" " " "LAFAYETTE" saldrá el 3 de Diciembre.

Para CORUÑA, SANTANDER Y SAINT NAZAIRE:

Vapor correo francés "ESPAGNE" saldrá el 15 de Octubre a las 12 m.

NOTA:—El equipaje de bodega y camarote se recibirá en el muelle de San Francisco o Machina (en donde estará atracado el vapor) solamente el día 14 de Octubre de 8 a 10 de la mañana y de 1 a 4 de la tarde. El equipaje de mano y bultos pequeños, los podrán llevar los señores pasajeros al momento del embarque el día 15 de Octubre de 8 a 10 de la mañana.

Vapor correo francés "LAFAYETTE", saldrr el 30 de Octubre.
" " " "CUBA", saldrá el 15 de Noviembre.
" " " "ESPAGNE", saldrá el 30 de Noviembre.
" " " "LAFAYETTE", saldrá el 15 de Diciembre.

SESIONES DE CINEMATOGRAFO DIARIAS EN LOS VAPORES DE ESTA COMPAÑIA SEGUN CONTRATO CON LA CASA "PATHE".

LINEA DE CANARIAS

Para SANTA CRUZ DE LA PALMA, SANTA CRUZ DE TENERIFE, LAS PALMAS DE GRAN CANARIA Y EL HAVRE

Vapor correo francés "NIAGARA", saldrá el 12 de Octubre.

IMPORTANTE

Buena comida a la española. Camareros y cocineros españoles.
LINEA DE NEW YORK AL HAVRE, PLYMOUTH Y BURDEOS:
En esta Agencia se expiden pasajes por ésta línea, por los lujosos y rápidos trasatlánticos franceses "ILE DE FRANCE", "PARIS", "FRANCE" "SUFFREN", "DE GRASSE", "ROCHAMBEAU", ETC., ETC.

Para más informes, dirigirse
ERNEST GAYE
O'Reilly No. 9. Apartado 1090 Teléfono A-1476
HABANA

E 1760 Ind 1 ag.

Cubanos Distinguidos Visitan a Europa

El magnífico trío MAJESTIC, OLYMPIC y HOMERIC de la White Star Line y el Lujoso BELGENLAND de la Red Star Line son los predilectos de la Sociedad Cubana que acostumbra visitar a Europa todos los veranos.

De Cuba a Europa y vuelta—puede hacer todo el viaje en los trasatlánticos famosos de la International Mercantile Marine Company.

Puede usted salir de la Habana en uno de los hermosos vapores de la Panamá Pacific Line.

MONGOLIA	MANCHURIA	FINLAND
26.700 Tons.	26.700 Tonts.	22.500 Tons.

Conexiones convenientes directas en Nueva York para Cherbourg, Southampton y Antwerp.

MAJESTIC	OLIMPIC	HOMERIC	BELGENLAND
56.551 Tons.	46.439 Tons	34.456 Tons.	27.200 Tons.

Estos distinguidos vapores ofrecen un viaje delicioso con sus comodidades y lujo moderno. Magníficos canapés, salones de bailes, salón de nadar, veranda cafés, salón de juegos, gimnasio y cubierta cerrada.

Si piensa ir a Europa pronto, haga su reservación con anticipación que le es más fácil conseguir la clase de cámara que desee.

BACARISSE STEAMSHIP AGENCY

Oficios 12. Habana. Tel. A-7322

"EMPRESA NAVIERA DE CUBA, S. A."

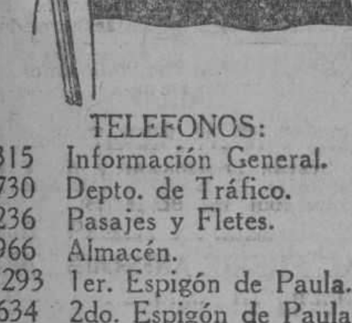

SAN PEDRO NUM. 6.—HABANA

APARTADO NUMERO 1641

Dirección Telegráfica:

"Emprenave"

TELEFONOS:

A-5315 Información General.
A-4730 Depto. de Tráfico.
A-6236 Pasajes y Fletes.
A-3966 Almacén.
M-5293 1er. Espigón de Paula.
A-5634 2do. Espigón de Paula.

CLAVES EN USO

A. B. C. 4a. y 5a. Edición.

Western Union.

Watkins and Apendix

VAPORES EN SERVICIO

Santiago de Cuba, Gibara, Habana, Baracoa, Las Villas, Guantánamo, Julián Alonso, Antolín del Collado, La Fé, Caibarién, Rápido, Cienfuegos, Manzanillo, Joaquín Godoy, Eusebio Coterillo, Jamaica, Cayo Cristo y Cayo Mambí.

PUERTOS DE ESCALA

COSTA NORTE

Caibarién, Nuevitas, Puerto Tarafa, Manatí, (Victoria de las Tunas), Puerto Padre, Chaparra, Gibara, (Holguín Velasco y Bocas); Vita, Banes, Mayarí, Antilla, Preston, Sagua de Tánamo, Baracoa, Guantánamo y Santiago de Cuba.

COSTA SUR

Cienfuegos, Casilda, Tunas de Zaza, Santa Cruz del Sur, Manopla, Guayabal, Manzanillo, Campechuela, Media Luna, Niquero, Ensenada de Mora y Santiago de Cuba.

COSTA NORTE DE VUELTA ABAJO

Bahía Honda, Río Blanco, Berracos, Puerto Esperanza, Malas Aguas, Santa Lucía, Río del Medio, Dimas, Arroyos de Mantua y La Fe.

PUERTO RICO

San Juan, Ponce, Mayagüez y Aguadilla.

REPUBLICA DOMINICANA

Santo Domingo, San Pedro de Macorís y Puerto Plata.

HAITI

Haití, Aux-Cayes y Port Au Prince.

JAMAICA

Kingston.

E 1750 Ind 1 ag.

VAPORES CORREOS DE LA COMPAÑIA TRASATLANTICA ESPAÑOLA

SERVICIOS REGULARES CADA 22 DIAS DE PASAJE, CARGA Y CORRESPONDENCIA

LINEA RAPIDA PARA NEW YORK Y NORTE DE ESPAÑA

El rápido vapor CRISTOBAL COLON saldrá para NEW YORK, CORUÑA, GIJON, SANTANDER y BILBAO, el día 12 de OCTUBRE DE 1927.

PROXIMAS SALIDAS PARA ESOS DESTINOS:

ALFONSO XIII, 3 Noviembre. CRISTOBAL COLON, 25 Noviembre.
ALFONSO XIII, 17 Diciembre. CRISTOBAL COLON, 8 Enero.

LINEA RAPIDA A MEJICO: 48 HORAS DE VIAJE. — PROXIMAS SALIDAS:

CRISTOBAL COLON, 4 Octubre. ALFONSO XIII, 26 Octubre.
CRISTOBAL COLON, 18 Novbre. ALFONSO XIII, 10 Diciembre.

Los pasajeros de tercera clase ordinaria, son servidos por camareros en amplio comedor provisto de sillas giratorias y ventiladores. Excelentes menús con vinos.

LINEA NEW YORK, CADIZ Y BARCELONA

El vapor MANUEL CALVO, saldrá para NEWYORK, CADIZ y BARCELONA, sobre el día 5 DE OCTUBRE DE 1927.

PROXIMAS SALIDAS PARA ESOS DESTINOS:

ANTONIO LOPEZ, sobre 27 Octubre. MONTEVIDEO, sobre 18 Noviembre.
M. CALVO, sobre el 10 Diciembre. ANTONIO LOPEZ, sobre 1 Enero 1928.

Todos estos vapores atracan a los Muelles de la Port of Havana Docks Co.

Para más informes: MANUEL OTADUY, — Agente General.
Bajos de la Lonja, Apartado 707.— Telfs: A-7900 y A-6588. Habana Cuba.

E 1745 Ind 1 ag.

MISCELANEA

COLEGIO "LA GRAN ANTILLA"

DE PRIMERA Y SEGUNDA ENSEÑANZA, INCORPORADO AL INSTITUTO

Este Plantel fundado en 1868 ha realizado y realiza una hermosa labor, y recientemente mejorado totalmente ofrece todo género de garantías

Nuestra enseñanza es teórica y práctica, el colegio posee:

GABINETE DE FISICA. LABORATORIO DE QUIMICA
MUSEO DE HISTORIA NATURAL
EXTERNOS MEDIO PUPILOS PUPILOS
RESIDENCIA DE ESTUDIANTES UNIVERSITARIOS
$30.00

Calle 6 número 9, Vedado.—Teléfono F-5069.

E 1818 Ind 1 ag.

SANATORIO "DR. PEREZ-VENTO"

Enfermedades nerviosas y mentales. Para Señoras, exclusivamente
Calle Barreto, número 62. Guarabacoa.

E 1776 Ind 1 ag.

JABON "AGULLÓ"

E 1865 Ind 6 ag.

NECESITAMOS 10,000 PERSONAS

QUE QUIERAN SABER INGLES EN POCAS SEMANAS

GARANTIZAMOS MAGNIFICO RESULTADO. PIDA INFORMACION HOY. INSTITUTO UNIVERSAL (D. 56) 128 E. 86. St. NEW YORK, N. Y.

Ext. 223 Ind. Fb.

ULTIMO INVENTO DEL SIGLO

La noche convertida en día por

"LUCIFER"

Linterna de bolsillo sin pila ni acumulador. Siempre lista para el uso, impenetrable a las influencias atmosféricas, necesaria para todos

GRUPOS DINAMOELECTRICOS DE ALUMBRADO PARA BICICLETAS Y MOTOCICLETAS

Agente General:

D. CAMBEIRO, REAL 25, MARIANAO.

Distribuidores al por Mayor

F. Navas y Co., Almacén de Bicicletas, América Arias 38.—Soler y Co., Almacén de Bicicletas, 10 de Octubre 377.—Hermanos Ferreiro y Co., Almacén de Sedería, Muralla 98.—Cuba Electrical Supply Co., Obrapía y Aguacate.—Independent Electrical Co. Efectos eléctricos, Obrapía 94.—Casa "Harris", Efectos de Sport, O'Reilly 106.

Gómez Hno., Locería "La República Galiano 104.

E 2250 10 oct.

MISCELANEA

A. D. ROMAN

ORTOPEDISTA

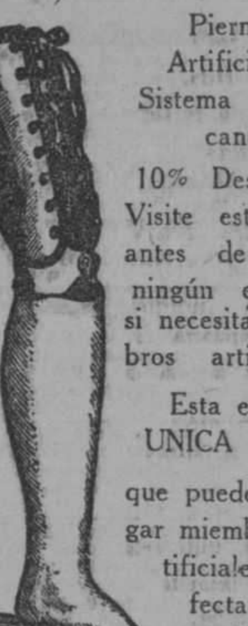

Piernas Artificiales Sistema americano

10% Descuento

Visite esta casa antes de hacer ningún encargo si necesita miembros artificiales.

Esta es la UNICA CASA que puede entregar miembros artificiales perfectamente acabados.

Vea nuestros trabajos. Compárelos y resuelva.

Facilitamos gratis, datos e información.

Luz 87. Habana. Telf. A 1632.

E-2271 15d-alt. 8 Oc.

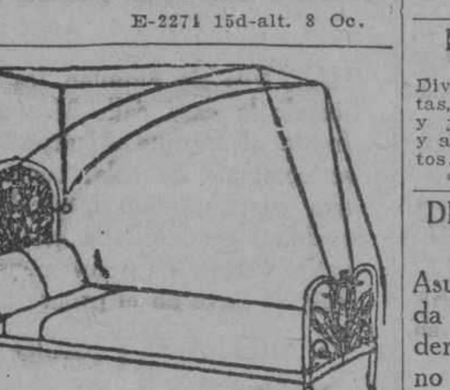

DEPARTAMENTO DE COLCHONETAS, COLCHONES, COJINES, ETC.

Nuestro Departamento de colchones, colchonetas, alfombras, mosquiteros, cojines, etc., etc., presenta el surtido más completo de estos artículos.

Colchones y colchonetas en todos los tamaños y calidades desde $1.80, cojines de seda desde $4.00, cestos de mimbre desde $4.00.

Mosquiteros para cama de una persona desde $2.00.

Mosquiteros con su aparato, a $6.50.

Colchones y colchonetas para niños en todas las calidades y precios.

Mosquiteros desde $1.50.

También hemos recibido cojines de piel, en formas y colores variados, muy de moda para adorno y para automóvil, gabinetes y oficinas.

Edredones de seda en colores enteros y floreados.

Todos estos artículos pueden verse en el mismo departamento de colchones, colchonetas, etc.

EL ENCANTO

E 1863 Ind 1 ag.

PELUQUERIA DE SEÑORAS

La más grande y mejor de la Habana, 13 competentes peluqueros y peluqueras cortan la melena y la ondulan Marcel y al agua a 50 centavos servicio. Masaje, Manicure, Cejas y Champóo id. 50 Tinturas finas aplicación, $2.50. Rizo permanente 10 pesos, se garantiza por un año y se hace en una sola hora.

Se dan lecciones de peluquería a señoritas y jóvenes.

ACADEMIA CABEZAS

Neptuno, 38. A-7034

E-1729 Ind 1 ag.

BUREAU DE INFORMES RESERVADOS

Investigaciones, informes, busca de domicilios, esclarecimientos de hechos de todas clases: referencias bancarias y comerciales. Absoluta reserva. Teléfono M-2560. S 6301 15 oc

MISCELANEA

DINERO

Lo damos sobre joyas y objetos de valor. La casa que menos interés cobra.

MUEBLES

Tenemos variado surtido. No compre sin ver esta casa. El precio lo pone el cliente.

JOYAS

De ocasión. variado surtido.

"LA PERLA"

Animas 84, casi esquina a Galiano.

44552 10 Oct.

DIRECTORIO PROFESIONAL

ABOGADOS Y NOTARIOS

FELIPE RIVERO Y ALONSO
Abogado y Notario
Aguiar, 73
Dptos. 710-11-12. Telf. M-1472

E 1776 Ind. 1 ag.

Dr. Elio Roselló Montaño
ABOGADO Y NOTARIO
Herencias, Divorcios, Asuntos hipotecarios, rapidez en el despacho de las escrituras con su legalización. Oficina Empedrado 33. A-8502. E 1791 Ind. 1 ag

BUFETE DEL
DR. RICARDO ILLA Y VILARO
ABOGADO Y NOTARIO
Asuntos criminales, divorcios, cobros de cuentas y reclamaciones de herencias. Virtudes esquina a Gervasio, tercer piso derecha, Habana. Teléfono U-3865.
E 2257 Ind 4 oct.

Dr. Ataulfo Fernández Llano
ABOGADO Y NOTARIO
Habana 53-A. Teléfono A-8316.
E 1805 Ind 1 ag.

Dr. ARTURO MARTIN LAMY
ABOGADO
Divorcios, Testamentarías, Cobros de cuentas, administraciónu de bienes, pensiones y jubilaciones, reclamaciones judiciales y administrativas, etc. San Rafael 58, altos. Tel. A-8739.
E-2129 20 oct.

DR. MANUEL ARANDA MUÑOZ
ABOGADO
Asuntos hipotecarios, herencias, toda clase de asuntos civiles. Mercaderes 9, Departamento A. Teléfono M-6173.
E 1779 Ind 1 ag.

SAUL SAENZ DE CALAHORRA
ABOGADO
ANTONIO FERNANDEZ TOSCANO
PROCURADOR
Se hace cargo de toda clase de asuntos judiciales, tanto civiles como criminales y del cobro de cuentas atrasadas. Bufete Edificio Larrea, Departamentos 302 y 304. Empedrado y Aguiar. Teléfonos A-5024 y M-5247. E 1797 Ind 1 ag.

JOAQUIN FERNANDEZ DE VELASCO
ABOGADO Y NOTARIO
Asuntos judiciales, Civiles, Mercantiles e Hipotecarios. Teléfono A-3044. Tejadillo 11, Habana. E 1815 Ind. 1 ag.

ANTONIO J. DE ARAZOZA
ABOGADO
Simón Bolívar (antes Reina) 95, altos. Teléfono A-3816.
E 1828 Ind 1 ag.

MARCAS Y PATENTES
DR. CARLOS GARATE BRU
ABOGADO
Cuba 10. Teléfono A-2434
E 1798 Ind. 1 ag.

Dr. LEONCIO G. ESPINOSA PEREZ
ABOGADO
Arministraciones de bienes, Pensiones y Jubilaciones. Marcas y Patentes, Accidentes de trabajo. Asuntos Civiles, Mercantiles, Criminales. San Ignclo número 50. Tel. A-8130. E 1886 Ind. 12 ag.

DOCTORES EN MEDICINA Y CIRUGIA

DR. GUTIERREZ LEE
MEDICO CIRUJANO
Consultas de 3 a 5. Gervasio 168. Teléfonos A-3681 y F-1070.
E-1870 Ind. 1 ag.

POLICLINICA INTERNACIONAL
Director: doctor David Cabarrocas, Lealtad 143, entre Salud y Dragones. Teléfono A-0544. Consultas especiales de 10 a. m. a 6 p. m. los sábados de 9 a 12 a. m. para pobres primera atención médica, con motivo de una consulta, reconocimiento, examen de Rayos X, análisis parcial orina, incisión acceso, inyección intravenosa de Neosalvarsán o cualquier otra inyección, cura corriente eléctrica masaje agua caliente, pulverización vapor, completamente gratis para pobres. Inyecciones especiales para Reumatismo, Anemia, enfermedades de la piel, Sífilis, Venéreas, fiebres en general, Tuberculosis, Cáncer, Enfermedad de señoras, Corazón, Riñones, Hígado, Estómago e Intestino, sistema nervioso, análisis completo de orina y análisis exudado para venéreos, aplicaciones de aparatos de yeso, análisis sangre para sífilis, raspado uterino, Partos y Cirugía en general. Se regala la medicina al pobre. Se dan horas especiales para consultas pagas.
E-1809 Ind 1 ag.

Dr. Alberto S. de Bustamante
Profesor de Obstetricia, por oposición. Especialidad partos y enfermedades de señoras. Consultas los lunes y viernes de 1 a 3. Clínica Bustamante-Núñez. Teléfono F-3057. Domicilio 15, entre J y K. Vedado. Tel. F-1862.
E-1777 Ind 1 ag.

CLINICA BUSTAMANTE-NUÑEZ
J y 11, Vedado. Cirugía general y especial. Partos, Rayos X y Laboratorio. Teléfono F-1184.
E-1777 Ind 1 ag.

DR. J. M. VERDUGO
ESTOMAGO E INTESTINO
Tratamiento eficaz de la úlcera estomacal y duodenal de la colitis en cualquiera de sus períodos. Consultas de una a tres. Prado número 60, bajos. Tel. A-4425.
E-1789 Ind 1 agt.

"CORPORACION MEDICA"

Merced, 42, esq. Habana
Teléfono A-0623.

Institución formada por médicos cirujanos y especialistas

UN ESPECIALISTA PARA CADA ENFERMEDAD. Cirugía y Medicina general. Rayos X. Corrientes Eléctricas, Masajes. RADIUM para el Cáncer. Enfermedades de Señoras y Niños. Parteros y Comadronas. Enfermedades de los Ojos, Garganta, Nariz y Oídos, Corazón y Pulmones.

CLINICA DE ENFERMEDADES VENEREAS, Blenorragias, Impotencia y Debilidad Sexual, VIAS URINARIAS y PIEL y SIFILIS. Inyecciones de todas clases. Médicos a domicilio.

ALMORRANAS, son curados radicalmente sin operación ni dolor. Enfermedades Nerviosas y Mentales. Estómago e Intestinos.

CONSULTAS $2.00

RECONOCIMIENTOS CON APARATOS $4.00. De 9 a 11 a. m. De 1 a 5 p. m. y de 7 a 9 noche.

LABORATORIOS: Toda clase de análisis. Transfusiones de SANGRE con donantes seleccionados. Reumatismo, Asma. TUBERCULOSIS, TATUAJES, Manchas, Verrugas y Cicatrices desaparecen por completo.

TRATAMIENTOS a precios económicos. DENTISTAS.—Curación garantizada de la Piorrea.

E 1874 Ind. 9 ag.

PROFESIONALES

Cooperación Médica

San Rafael 153 entre San Francisco y Espada
Teléfono U-3802

Institución formada por Médicos Cirujanos y Especialistas.

Cirugía y medicina en general. Enfermedades de Señoras y Niños. Parteros y Comadronas. Enfermedades de los ojos, Garganta, Nariz y Oídos. Enfermedades de la piel. Corazón y Pulmones. Asma. Tuberculosis. Estómago e intestinos. Enfermedades Nerviosas y Mentales.

CLINICA DE ENFERMEDADES VENEREAS Y VIAS URINARIAS.

Blenorragia. Impotencia. Debilidad sexual. Espermatorrea. Sífilis, enfermedades del Riñón y Vejiga.

TATUAJES. Manchas, verrugas y cicatrices se quitan por completo.

Inyecciones de todas clases. Médicos a domicilio.

LABORATORIO: Todas clases de análisis. Transfusiones de sangre con donantes seleccionados. RAYOS X. Ultra-violetas. Radium. Electricidad médica. Masajes.

CONSULTAS	$2.00
RECONOCIMIENTOS CON APARATOS	4.00
VISITAS	3.00

TRATAMIENTOS A PRECIOS ECONOMICOS.

HORAS DE CONSULTAS: de 9 a 11 a. m. de 1 a 5 p. m. y de 7 a 9 noche.
E 2059 Ind. 6 Sp.

DR. A. V. DAUSSA
Medicina en general. Especialmente vías respiratoias y digestivas. Consultas de 1 a 3 p. m. Campanario 113, entre Salud y Dragones, M-8861. Pobres verdaderos, doce y media a una, martes y sábados.
E 1872 Ind 1 ag

DR. GONZALO PEDROSO
CIRUJANO DEL HOSPITAL MUNICIPAL DE EMERGENCIAS
Especialista en vías urinarias y enfermedades venéreas. Cistocopía y Cateterismo de los uréteres. Cirugía de vías urinarias. Consultas de 10 a 12 y de 3 a 5 p. m. en la calle de Avenida de la República 254. E 1728 Ind. 1 ag.

DR. RICARDO ALBALADEJO
Especialista en vías uinarias. Tratamiento especial para la blenorragia, impotencia y reumatismo. Electricidad Médica y Rayos X, Prado 62, esquina a Colón. Consultas de 8 a 13 a. m. y de 1 a 5 p. m. Teléfono A-3344.
E 1787 Ind 1 ag

DR. ALFREDO DOMINGUEZ ROLDAN
Radiólogo del Centro Balear, Sanatorio La Milagrosa y Clínica Ledón Uribe. Rayos X, Radium, Radio-Terapia profunda, Electricidad médica, tratamiento del cáncer. Horas de 1 a 4 p. m. Teléfono A-5049. Paseo de Martí número 33, bajos.
E-1893 Ind ag.

Dr. C. E. FINLAY F. A. C. S.
PROFESOR DE OFTALMOLOGIA
Especialista en enfermedades de los Ojos y de los Oídos
Calle J. 135, entre Línea y 15, Vedado. Teléfono F-1178.
Consultas de 11 a 12 y de 2 a 5 y por convenio previo.
E 1807 Ind 1 ag.

ENFERMEDADES SECRETAS
Antiguas, may curadas y prostatitis, impotencia, estirilidad. Curaciones garantizadas en pocos días, sistema nuevo alemán. Dr. Jorge Winkelmann; especialista alemán, 28 años de experiencia. San Lázaro 165, a todas horas.
E-1897 Ind 17 ag.

DR. MANUEL VIAMONTE
Catedrático Auxiliar de Radiología y Fisioterapia de a Universidad
Se ha trasladado para su nuevo Gabinete, situado en la calle de Concordia, 64-A, esquina a Lealtad. Teléf. M-5008. De 9 a 10 a. m. y de 1 a 5 p. m.
Rayos X, Radium, Radioterapia Profunda, Luz Ultravioleta y Electricidad Médica. E 1900 Ind 19 ag

DR. ARISTIDES MESTRE
PROFESOR DE LA UNIVERSIDAD
Médico del Depatamento de Niños del Hospital de Dementes de Mazorra. Niños anormales. Enfermedades nerviosas y mentales de la infancia. Consultas: Martes y Sábados, de 9 a 12 m. D. núm. 220 esquina a 23, Vedado. Telf. F-1706.
E 1934 Ind 3 sp

DR. GONZALO AROSTEGUI
Médico de la Casa de Beneficencia y Maternidad. Especialista en las enfermedades de los niños. Médicas y Quirúrgicas. Consultas de 12 a 2 G, número 116 entre Línea y 13, Vedado. Telf. F-4233.
E 1775 Ind 1 ag.

DR. ENRIQUE Fdez. SOTO
Y
DR. CARLOS DE LEJARZA
AUXILIAR
Oídos nariz y garganta. Consultas: lunes, martes y jueves, de 2 a 4. Calle O entre Infanta y 27. Teléfono U-2465. No visita. Dr. Lejarza Telf. F-4836.
E-1786 Ind. 1 ag.

DR. F. GARCIA AMADOR
ESPECIALISTA DE PARIS, BERLIN Y LONDRES
Piel, Venéreo, Vías Urinarias
De regreso de Europa dispone con la Ozonoterapia último tratamiento para la curación rápida de las ENFERMEDADES SECRETAS Y SUS COMPLICACIONES, IMPOTENCIA, PERDIDAS SEMINALES. Tratamientos eficaces para la piel con DIATERMIA, ELECTROLISIS y NIEVE CARBONICA. Consultas: San Nicolás 3, de 10 a 12 y de 4 a 6. Para pobres lunes, miércoles y viernes de 6 a 7 p. m. Teléfono A-1471.
E-1868 Ind 7 ag.

"POLICLINICA HABANA"
Suárez, 32. Teléfono M-6233.
DIRECTOR FACULTATIVO
DR. GUILLERMO LEON
De Medicina y Cirugía en general. Especialista para cada enfermedad. Consultas de 1 a 5 de la tarde y de 7 a 9 de la noche. Consultas especiales, dos pesos. Reconocimientos $2.00. Enfermedades de señoras y niños. Garganta, nariz y oídos (OJOS). Enfermedades nerviosas, estómago, corazón y pulmones, vías urinarias, enfermedades de la piel, blenorragia y sífilis, inyecciones intracenosas para el asma, reumatismo, tuberculosis, obesidad partos, hemorroides, diabetes y enfermedades mentales, etc. Análisis en general, Rayos X, masajes y corrientes eléctricas. Los tratamientos y sus pagos a plazos. Telf. I-6883.
E-1810 Ind. 1 ag.

Dra. MARIA PEREZ GOVIN
MEDICA CIRUJANA
Médica de la Facultad de la Habana y Hospital Broca de París. Garganta, nariz y oídos. De 1 a 3. Teléfono U-2439. San Miguel 152, antiguo.
E-1803 Ind 1 ag.

DR. J. LYON
De la Facultad de París. Especialidad en la curación radical de las hemorroides sin operación. Consultas de 1 a 3 p. m. diarias. Ave. de la República, 390, altos, entre Hospital y Espada.

DR. ADOLFO REYES
Estómago e Intestinos
Lamparilla, 74, bajos
Consulta y tratamientos especiales de 9 a 11 a. m. Horas convencionales a petición del enfermo. E 1443 4 oct.

DR. GUILLERMO LOPEZ ROVIROSA
Enfermedades de las Glándulas Internas, Nutrición, Nerviosas y Mentales. Debilidad sexual, pérdidas, impotencia. Niños anormales atrasados, raquíticos. Bocios. Afecciones de la piel y de la sangre. Dispepsias, Colitis, Vías respiratorias. Rayos Ultravioletas aplicados al tratamiento de las afecciones de la piel (acné, etc.) caída del cabello, calvicie, raquitismo, anemias, etc. Electroterapia corrientes D'Arsonvalización, diatermia, extirpación de verrugas, etc. Neptuno número 255 altos, de 5 a 7 p. m. Domingos de 4 a 6. Tel. U-3221. Consultas por correspondencia: $5.00, giro postal.
E 1873 Ind. 1 ag.

PROFESIONALES

DR. FELIX PAGES
Durante la ausencia del doctor Félix Pagés, en los Estados Unidos, se hace cargo de su clientela y consultas el doctor Manuel González Alvarez. Consultas de 3 a 5. martes, jueves y sábados. Apodaca 3, altos, entre Cárdenas y Cienfuegos. Tel. A-9102. Residencia particular Calle 9 número 33, entre F y G, Vedado. Tel. F-2441.
E 1792 Ind. 1 ag.

Dr. Manuel González Alvarez
CIRUJANO DE LA ASOCIACION DE DEPENDIENTES
CIRUGIA EN GENERAL
Consultas de 3 a 5, martes, jueves y sábados. Apodaca 3, alos, enre Cárdenas y Cienfuegos. Telf. A-9102. Residencia particular: Calle 9 número 33, entre F y G, Vedado. Telf. F-2441.
E 1792 Ind 1 ag

DR. PEDRO MALLO
MEDICO DE VISITA DE LA ASOCIACION DE DEPENDIENTES
ESPECIALISTA EN VIAS URINARIAS
Consultas: Apodaca 3, altos, Lunes, Miércoles y Viernes, de 2 a 4. Teléfono A-9102 Domicilio: Romay,23, bajos. Tel. A-7597.
E 1889 Ind 12 ag

DRES. MARTH y GARCIA
BLENORRAGIA
Tratamiento moderno por inyecciones intra-venosas. Curas garantizadas en pocos días. CONSULTAS: de 2 a 5 y de 7 a 9 p. m. SAN RAFAEL, 153, entre Espada y San Francisco. Tel. U-3802.
E-2106 Ind. 14 Sept.

REUMATISMO CRONICO
LUMBAGO, CIATICA, NEURITIS
Unico tratamiento racional sin drogas, haciendo eliminar las toxinas por la piel. Reanimando el organismo, y vigorizando sus funciones. Contando con superior instalación de baños rusos-turcos, vapor, luz, aparatos calor, masages, electricidad médica, Ultravioleta, etc. Primera consulta gratis. San Lázaro 45, 2 a 4 p. m. Numerosas referencias.
E-2047 2 oct.

ASOCIACION CLINICA

LUZ 44. TELEFONO A-0549, ENTRE AGUACATE Y COMPOSTELA

ASOCIACION DE MEDICOS ESPECIALISTAS. Cirugía y Medicina en general. Tratamiento de todas las enfemedades por sistema moderno. Curaciones garantizadas por contratos. PRECIOS REDUCIDOS.

CLINICA: Parteros y Comadronas.

INYECCIONES Intravenosas, musculares etc. RAYOS X y RADIOSCOPIAS DESDE 5 pesos. Ultravioletas electricidad, masajes y RADIUM. TATUAJES, Verrugas, manchas, etc. Se quitan rápidamente. ESPECIALISTAS DE SEÑORAS Y NIÑOS. GARGANTA, NARIZ, OIDOS Y OJOS. LABORATORIO: Hacemos toda clase de ANALISIS ORINA $2.00. Sífilis, Blenorragias, Impotencia, Vías urinarias, Enfermedades MENTALES, de a piel, Nerviosas, Corazón, Estómago y Pulmones

ALMORRANAS. Son curadas sin OPERACION radicalmente y garantizadas DEPARTAMENTO DENTAL. Extracciones sin dolor. Trabajos artificiales y enfermedades de la BOCA. PRECIOS MODICOS. CONSULTAS: $2.00. RECONOCIMIENTOS EN GENERAL CON APARATOS $3.00. ATENCION: DE 1 a 5. (Tarde) y 7 a 9 (Noche).
E 1808 Ind 1 ag

DR. J. J. MIGNAGARAY
Especialista de niños del Hospital Municipal y Emergencias. Medicina Interna en general. Enfermedades de niños. Régimen alimenticios para niños menores de dos años. Consultas de 1 a 3. Campanario 57. Para pobres: Jueves Teléfono A-4529. E-1802 Ind 1 ag.

DR. CABRERA
RADIOLOGIA EXCLUSIVAMENTE
Rayos X, Radium, Radioterapia profunda, Corrientes, Radiografía a domicilio. Antiguo gabinete "Alamilla", San Miguel 116. De 2 a 6.
E-1829 Ind 1 ag.

ENFERMEDADES DEL ESTOMAGO
Hígado e intestino. Tratamiento de la delgadez y la anemia, por inyecciones especiales. Especialista doctor Armando de Armas. Escobar 20, (altos). Teléfono U-1891. Consultas diarias 1 a 4 de la tarde. Reconocimientos $5. Lunes, Miércoles, Viernes pobres $2. Electricidad Médica. E-2243 Ind. 1 Oc.

DR. PEDRO MONTALVO
Estómago, intestinos y enfermedades del pecho. Tratamiento de la colitis en todos sus períodos. Aplicación de Diatermia, Terapia Ultravioleta y Masaje Vibratorio. Consultas de 4 a 6 excepto sábados, en Belascoaín 79. Teléfono U-5050. Avisos en el F-1972. Lunes y viernes 2 pesos a pobres. E 2152 21 Oct.

ANALISIS DE ORINA
Completo dos pesos. Prado 62, esquina a Colón. Laboratorio Clínico Químico del doctor Ricardo Albadalejo. Tel. A-3344.
E-1788 Ind 1 ag.

DR. EMILIO B. MORAN
ELECTRICIDAD MEDICA
PIEL, VENEREO, SIFILIS
Curación de la uretritis por los rayos infra-rojos. Tratamiento nuevo y eficaz de la impotencia. Consultas de 1 a 4, Campanario 97-A. Teléfono M-4162. No va a domicilio. E 1814 Ind. ag.

DR. BIENVENIDO GIROUD LESCANO
Medicina interna, sistema nervioso, cerebro y pulmón. Tratamiento de la tuberculosis con la sacocricina combinada, Rayos X, Radiografía, electroterapia, tratamiento del bocio sin operación. Consultas de 3 a 5. Infanta 75, letra F. Teléfonos M-2014 y U-2064.
E 1830 Ind. 1 ag.

DR. S. PICAZA
De los Hospitales de París y New York
Enfermedades del estómago, intestinos e hígado, tratamiento eficaz de las colitis y afecciones biliares. Horas de 2 a 4, o convencional, previo aviso. San Lázaro 246. Tel. F-4918. E 1867 Ind. 7 ag.

DR. A G CASARIEGO
Catedrático por oposición de la Facultad de Medicina de los Hospitales de París, New York, Calixto García, Clínica Covadonga. Especialidad en enfermedades de las vías urinarias. Consultas de 2 a 6 p. m. Zenea (Neptuno) 125, bajos.
E 1813 Ind 1 ag.

DR. ABELARDO LABRADOR
Angeles 3, entre Reina y Estrella. Consultas gratis de 8 a 12 a. m. Pagos de 3 a 5. Especialidad enfermedades de señoras, partos, venéreos y sífilis. Pulmones, corazón y riñones, en todos los períodos. Inyecciones intravenosas. Neosalvarsán, etc. Avisos: Teléfonos A-0801 y U-2256.
E 1875 Ind. 1 ag.

DR. J. B. RUIZ
Catedrático de la Universidad. De los Hospitales de Filadelfia, New York y Calixto García. Especialista en vías Urinarias y enfermedades venéreas. Exámenes Uretroscópicos y cistoscópicos. San Lázaro 221-C. De 1 a 3. Teléfono U-6351. Para pobres de 10 a 12 y de 4 a 6.
E-1774 Ind 1 ag.

D. A. SANCHEZ
Especialista en partos; tratamiento especial en las hemorragias producidas por aborto, cura del flujo radical. Ofrezco habitaciones amplias y sanitarias para personas del campo que quieran dar a luz En la misma consulta, de 12 a 5 de la tarde y de 8 a 10 de la noche. San Nicolás 65, bajos, esquina a Neptuno, teléfono A-2877. E-1793 31 ag.

Dr. MANUEL LOPEZ PRADES
MEDICO CIRUJANO
De las Facultades de Madrid y la Habana. Con 36 años de práctica profesional. Enfermedades de la sangre, pecho, señoras y niños, partos. Tratamiento especial curativo de las afecciones genitales de la mujer. Consultas diarias de 1 a 3. Gratis los martes y viernes. Laguna 63, bajos. Telf. A-0226, Habana.
E-1871 Ind 1 ag.

10 CENTAVOS
DE 7 A. M. A 4 P. M.; Y DE 4 A 10 P. M.
15 CENTAVOS

SOLICITUDES DE TRABAJO: DIEZ CENTAVOS
DEPARTAMENTO DE ANUNCIOS CLASIFICADOS

10 CENTAVOS
DE 7 A. M. A 4 P. M.; Y DE 4 A 10 P. M.
15 CENTAVOS

M.E.C.D. 2016

PROFESIONALES

Dr. J. A. Hernández Ibáñez

Durante la ausencia del doctor Hernández Ibáñez en los Estados Unidos, se hace cargo de su clientela y consultas, el doctor Rafael Ferrer y del Castillo. Consultas Neptuno número 78, esquina a Manrique. De 10 y media a. m. a 12 y media p. m. y de 3 a 6 p. m. Teléfono A-5469. Habana. Domicilio Obrapía 51. Tel. A-4364. E 2077 ind. 9 sp.

Dr. Rafael Ferrer y del Castillo

MEDICO DE LA ASOCIACION DE DEPENDIENTES

VIAS URINARIAS

Consultas Neptuno número 78, esquina a Manrique. De 10 y media a. m. a 12 y media p. m. y de 3 a 6 p. m. Teléfono A-5469. Habana. Domicilio Obrapía 51. Tel. A-4364. E-1804 Ind. 1 ag.

Dr. Francisco Arango y de la Luz

MEDICINA EN GENERAL

Se dedica especialmente al tratamiento de enfermos nerviosos y mentales, 20 años Médico de Mazorra, ex especialista del Centro Gallego, Director del Sanatorio "Dr. Pérez Vento", Consultas de 12 a 2, calle 2, 250, Vedado. Teléfono F-1882. E 2091 12 oct.

DR. E. PONCE DE LEON

TUBERCULOSIS, ASMA

Especialista en Pulmones, Corazón y Sangre. Consultas de 1 a 5 pobres martes y sábados. Consultorio Zequeira, San Rafael 120 esquina Gervasio. E 2269 ind 7 oct.

Dra. MARIA GOVIN DE PEREZ

MEDICA CIRUJANA

De la Facultad de la Habana Escuela Práctica y Hospital Broca de París. Especialidad en enfermedades de señoras, partos y cirugía. Teléfono U-2439. San Miguel 152, antiguo. E-1801 Ind 1 ag.

DR. M. A. MAÑAS PARAJON

Pulmones, Medicina Interna, Especialista en Tuberculosis. Del Hospital Laennec de París y del Sanatorio de Leysin, Suiza. Consultas: de 2 a 5 en San Miguel 63, bajos. Teléfono A-6797. Domicilio: H número 146, entre 15 y 17, Vedado. Teléfono F-1874. E 1908 23 sep.

DR. IGNACIO CALVO

Línea número 12, esquina a M, de 4 a 6, Teléfono F-3663. Enfermedades del recto y del colon. Tratamiento médico de las hemorroides. E-1889 Ind 19 ag.

Dr. Francisco Javier de Velasco

Afecciones del corazón, pulmones, estómago e intestinos. Consultas los días laborables de 12 a 2. Horas especiales previo avis. Salud 34. Teléfono A-5418. E-1784 Ind. 1 ag.

DR. JOSE VARELA ZEQUEIRA

Profesor de Anatomía de la Universidad. Cirujano Jefe de la Asociación Cubana de Beneficencia, Cirugía en general. Especialidad: Cirugía de la mujer. Consultas de 2 a 4. Gervasio, 126, entre San Rafael y San José. Teléfono U-5410. E-1794 Ind. 1 ag

DR. MANUEL GALIGARCIA

Enfermedades Nerviosas y Mentales

Medicina interna. Especialista de la Asoel Hospital Calixto García. Ayudante por caición Canaria, cinco años de interno en oposición de la Facultad de Medicina. Consultas y reconocimientos, $5.00, de 3 a 5. Diarias en la calle J número 211 bajos, entre 23 y 21, en el Vedado. Teléfonos F-2775 y F-5585. E 1790 ind. 1 ag.

DR. PEDRO A. BOSCH

Medicina y Cirugía. Con preferencia, partos, enfermedades de niños, del pecho y sangre. Consultas de 2 a 4. Aguiar 11. Teléfono A-6488. E-1812 Ind 1 ag.

HEMORROIDES

Curadas sin operación, radical procedimiento, pronto alivio y curación, pudiendo el enfermo seguir sus ocupaciones diarias y sin dolor. Consultas de 1 a 5 p. m. Suárez 32. Policlínica P. E 1810 Ind ag.

DOCTOR GOMEZ DE ROSAS

Cirujano Director de la Policlínica Nacional. Enfermedades de señoras, estómago, vías biliares y cirugía general. Consultas de 3 a 5. Cerro 551. Tel. A-2560. E 1895 ind. 16 ag.

DR. CELIO R. LENDIAN

Consultas todos los días hábiles de 2 a 4 p. m. Medicina interna especialmente del corazón y de los pulmones. Partos y enfermdades de niños. Lealtad 82. Teléfono M-2671. E 1796 Ind 1 ag.

DR. E. PERDOMO

Vías urinarias, estrechez de la orina, venéreo, hidrocele, sífilis, impotencia. Calle D y 11, Vedado, de 1 a 4. Teléfono.... E 1806 Ind. 1 ag.

GABINETE DE ENFERMERO

Concordia 20.—Teléfono A-5436

Curas, inyecciones masajes. Tratamientos para todas las enfermedades. Horas especiales para empleados del comercio. Tratamientos de 3 a 8 p. m. todos los días. E 1618 13 ag.

POLICLINICA ZEQUEIRA

SAN RAFAEL 108. TELEFONO U-6437. Especialistas: Pulmones, Asma, Estómago, Anemia, piel, Sífilis, Venereas, Reumatismo, Señoras, niños. Consultas $2. Reconocimientos $5, de 9 a 12 y de una a 7. Martes y Sábado, pobres gratis. E-2065 Ind 7 Sep.

DR. CLAUDIO GRAÑA

Medicina interna (corazón, aparatos digestivos, riñones y glándulas de secreción interna). Diatermia y Rayos ultravioletas. Consultas de 1 a 5. San Lázaro 65. Teléfono M-8721. E 1215 30 d 26 my

CLINICA DE ENFERMEDADES VENEREAS

PROGRESO 14, altos, entre Aguacate y Compostela
HABANA
RECONOCIMIENTO GRATIS
CURACION RAPIDA Y GARANTIZADA DE ENFERMEDADES SECRETAS
PRECIOS MODICOS
FACILIDADES DE PAGO
E 1888 ind. 12 ag.

DR. B. VILA

Médico cirujano. Exclusivamente niños. Médico de niños del Hospital Mercedes. Consultas diarias de 2 a 4 p. m. Carlos III. 209, esquina a Franco (altos). Teléfono U-5792. E 1800 Ind 1 ag

PROFESIONALES

DR. JOSE LUIS FERRER

CIRUJANO DE LA ASOCIACION DE DEPENDIENTES

Afecciones venéreas, vías urinarias y enfermedades de señoras. Martes, Jueves y Sábados, de 3 a 5 p. m. Virtudes 143 y medio, bajos. Teléfono A-4364. E-1785 Ind 1 ag.

Dr. JOSE A. TREMOLS

Médico

Dr. JOSE G. TREMOLS

Médico-Cirujano
CONSULADO 128
De 2 a 4 tarde y de 8 a 9 noche
E-2063 Ind. 6 sp.

INSTITUTO CLINICO

Excemas. Por antiguas y rebeldes que sean se garantiza su curación por un procedimiento especial. Inyecciones intravenosas para impotencia. Reumatismo, Raquitismo y Neurastenia por el procedimiento del doctor Menin. Alta Frecuencia y Rayos Violeta, Blenorragia, Estrechez uretral y Sífilis, curación garantizada. Almorranas, son curadas sin operación ni dolor, pudiéndose trabajar. Autocondensación para Arterio-Esclerosis. Extirpación de Verrugas por electricidad. Análisis de Sangre. De Orina 2 y 3 pesos completos. Consultas $2.00. Reconocimientos $3.00 y con aparatos 5 pesos. Dr. Flores. Consultas de 9 a 12 mañana. Infanta 24, casi esquina a San Rafael. Pagos semanales. Telf. U-397. E-1799 Ind 1 ag.

CIRUJANOS DENTISTAS

DR. SALVADOR VIETA MORE

CIRUJANO DENTISTA

Curaciones rápidas de todas las afecciones de la boca por procedimientos modernos, especialidad en piorrea, abcesos y curaciones de todos los dientes desahuciados evitando las extracciones. Dentaduras postizas sin extraer raíces, ni llevar cámara. Consultas y operaciones de 1 a 4, Belascoaín 46, altos, entre San José y Zanja. Tel. U-5324.

E-959 21 my.

DR. ARMANDO CRUCET

De la Facultad de Philadelphia, Cirujano Dental y Oral. Dentista del Colegio de La Salle. Anestesia por el gas y conductiva. Piorrea alveolar, Sinicitis crónica del maxilar. Ave. Wilson, 63, (Línea), Vedado, Telfs. F-5152 y F-5736. Hora fija al paciente. E-176 Ind. 23 en.

DR. PEDRO R. GARRIDO

CIRUJANO DENTISTA

Por las Universidades de Madrid y Habana. Especialidad en enfermedades de la boca que tengan por causa afecciones de las encías. Dentista del Centro de Dependientes. Consultas de 9 a 11 y de 12 a 3 p. m. Villegas 78, altos. Tel. A-5260. E-1932 24 sp.

DR. VALDES MOLINA

CIRUJANO DENTISTA

Avenida de Italia número 24, entre Virtudes y Animas. Teléfono A-8583. Dentaduras de 15 a 30 pesos. Trabajos se garantizan. Consultas de 8 a. m. a 5 p. m. Los domingos hasta las 12 m. E-1885 Ind. 1 ag.

DR. GUERRERO DELANGEL

DENTISTA MEJICANO

Técnica especial, para extracciones. Facilidades en el pago. Horas de consultas de 3 p. m. a 8 p. m. A los empleados del comercio, horas especiales para la noche. Trocadero 68-B. frente al café El Día. Teléfono M-6305. E-1811 Ind 1 ag.

DR. J. HERNANDEZ CALZADILLA

Cirujano Dentista

Especialista en extracciones, sin dolor ni peligro en los niños y señoras en estado de gestación. Cura completamente los dientes flojos y Piorrea alveolar. Garantía en los trabajos de dientes de espigas, casquillos de oro y puentes de todas clases. Dentaduras de planchas con los dientes como naturales, modernas y sin encías. Arreglamos puentes y planchas que estén partidas o faltas de dientes, dejándolas como nuevas. Todo sin dolor extracciones con gas o anestesia local. Precios módicos. Hora fija si lo desea. Reina 76, bajos, teléfono A-7537. E-1817 Ind. 1 ag.

DR. ALBERTO COLON

CIRUJANO DENTISTA

Especialidad: carie dental, rápida curación en dos o tres sesiones por dañado que esté el diente. Tratamiento de la PIORREA por la Fisioterapia bucal. Hora fija a cada cliente. Consultas de 9 a 5 p. m. Compostela 129, altos, esquina a Luz.

E-1823 Ind. 1 ag.

OCULISTAS

DR. HORACIO FERRER

ESPECIALISTA EN LAS ENFERMEDADES DE LOS OJOS

Consultas de 2 a 5 de la tarde. Consultas por la mañana a horas previamente concedidas. Ave. Wilson y L. Vedado. Telf. F-4831.

E 1780 Ind 1 ag

DR. A. C. PORTOCARRERO OCULISTA

GARGANTA, NARIZ Y OIDOS

Consultas de 12 a 4

Para pobres de 12 a 2. Honorarios módicos. San Nicolás 52. Teléfono A-8627. E 1795 Ind 1 ag

D. JORGE L. DEHOGUES

OCULISTA

De regreso de su viaje a Europa, ha reanudado sus consultas, de 11 a 12 y de 3 a 5. Hora fija para cada cliente. Aguila 94. Teléfono A-3940. E 147 30 d 7 en.

DR. JOSE ALFONSO

OCULISTA

Garganta, nariz y oídos. Consultas de 1 a 4. Máximo Gómez, 386. Telf. M-2330. E 1793 Ind 1 ag

DR. MARTINEZ FERRER

Enfermedades de los ojos. Calle A, 194, (entre 21 y 23) Vedado. Consultas de 2 a 4. Telf. F-3474.

E 969 26 my

COMADRONAS FACULTATIVAS

AMPARO PUIG DE ALVAREZ

COMADRONA FACULTATIVA

Consultas diarias de 1 a 3 p. m. Calle A. 211 entre 21 y 23, Vedado. Teléfono F-1726.

E 2061 5 oct

ARISTONICA L. DE BRAVO

COMADRONA FACULTATIVA

Con diez y seis años de práctica, ofrece sus servicios profesionales en Escobar número 111, letra D, altos. Telf. A-6658. Consultas de 1 a 4 p. m. Martes y Sábados gratis. 1765 31 ag

MARIA NUÑEZ

Facultativa en partos. Comadrona del Centro Balear. Consultas de 2 a 3 p. m. Aranguren, antes Campanario, 132-B, bajos, entre Zanja y Dragones. E 1898 Ind 17 ag

ANA MARIA V. VALDES

COMADRONA

Muchos años de práctica. Los últimos procedimientos científicos. Consultas de 1 a 4. Precios convencionales, 21, esquina a B, número 317. Vedado. Tel. F-1252. E 1891 Ind 13 ag

GIROS DE LETRAS

ZALDO Y COMPAÑIA

Cuba números 76 y 78

Hacen giros de todas clases sobre todas las ciudades de España y sus pertenencias. Se reciben depósitos en cuenta corriente. Hacen pagos por cable, giran letras a corta y larga vista y dan cartas de crédito sobre Londres, París, Madrid, Barcelona y Nueva York, New Orleans, Filadelfia y demás capitales y ciudades de los Estados Unidos, Méjico y Europa, así como todos los pueblos. E 1746 Ind 1 ag

J. BALCELLS Y CIA.

S. en C.

San Ignacio Núm. 33.

Hacen pagos por el cable y giran letras sobre New York, Londres, París y sobre todas las capitales de España, Islas Baleares y Canarias. Agentes de la Compañía Inglesa de Seguros contra incendios "The Royal", Administración de bienes.

E 1742 Ind 1 ag

N. GELATS Y COMPAÑIA.

103, Aguiar 103, esquina a Amargura. Hace pagos por el cable. Facilita cartas de crédito y giran pagos por cable; giran letras a corta y larga vista sobre todas las capitles y ciudades importantes de los Estados Unidos, Méjico y Europa, así como sobre todos los pueblos de España, Londres París, Hamburgo, Madrid y Barcelona.

CAJAS RESERVADAS

Las tenemos en nuestra bóveda, construida con todos los adelantos modernos y las alquilamos para guardar valores de los interesados. En esta oficina daremos todos los detalles que se deseen.

N. GELATS Y COMPAÑIA
BANQUEROS

AVISOS RELIGIOSOS

PARROQUIA NUESTRA SEÑORA DEL PILAR

SOLEMNES FIESTAS RELIGIOSAS EN HONOR DE SU EXCELSA PATRONA LOS DIAS 11 Y 12 DE OCTUBRE

El Cura Párroco de la Iglesia del Pilar, tiene el honor de dirigirse a sus fervorosos y entusiastas feligreses, para recordarles que este año cual se ha venido haciendo en los anteriores, se celebrarán las tradicionales fiestas religiosas en honor de nuestra Excelsa Patrona la Santísima Virgen del Pilar.

Bien notorio es que los vecinos del Barrio del Pilar han sabido mantener latente su fe, cariño y entusiasmo por cuanto a su querida Parroquia atañe, dignísimas prendas heredadas de sus antepasados, y de ahí que no tengamos temor a que nuestras esperanzas queden defraudadas si contamos con la cooperación de todos, a fin de dar el mayor auge posible y esplendor a las referidas fiestas, cuyo programa es el siguiente:

Día 11, a las 7 1|2 p. m. Solemne Salve, cantada por un coro de señoritas de esta Parroquia, acompañada por el maestro López, organista de la misma.

Acto seguido los niños y niñas de la Catequesis parroquial, entonarán un himno de alabanzas a la Santísima Virgen del Pilar, con ofrecimiento de flores.

Día 12, a las 9 a. m. Misa solemne con orquesta y voces, dirigida por el maestro Eustaquio López. Ocupará la Sagrada cátedra Monseñor Santiago G. Amigó, Canónigo Penitenciario.

Desde el día 3 del mes de Octubre se viene haciendo la novena de la Excelsa Patrona, y todos los días de mes, consagrado a la Santísima Virgen del Rosario, se reza éste después de la santa misa.

Tengan en cuenta que en este mes se pueden empezar los Nueve Primeros Viernes, para terminarlos en Junio, sirviendo esta novena de preparación para la fiesta del Sagrado Corazón de Jesús.

El Párroco.
48343 12 oc

ORDEN DE LOS ANUNCIOS CLASIFICADOS

A Alquileres de Casas.
B Alquileres de Departamentos
C Alquileres de Habitaciones
D Alquileres de Locales.
E Alquileres de Garages.
F Se necesitan.
G Se ofrecen.
H Compra y Venta de Fincas.
I Compra y Venta de Solares.
J Compra y Venta de Establecimientos
K Compra y Venta de Animales.
L Automóviles.
LL Dinero en Hipotecas.
M Bonos y Valores.
N Compra y Venta de Objetos Varios
Ñ Enseñanzas.
O Hospedajes.
P Para las Damas.
Q Compra y Venta de Instrumentos de Música.
R Maquinarias.
S Muebles y Prendas.
T Pérdidas.
U Para el Hogar.
V Compra y Venta de Libros.
W Comidas.

(A) ALQUILERES DE CASAS

(1)—Habana

OFICIOS 86, PRINCIPAL

Se alquila este hermoso piso principal, con vista a la Alameda de Paula, consta de cuatro habitaciones, sala, saleta y doble servicio sanitario. Informan en Oficios 88, Imacén de Manuel Muñoz y Cía. 48933 23 oc

CIENFUEGOS 12

entre Monte y Corrales, acera de la brisa, planta baja, con sala, recibidor, tres habitaciones, comedor, cocina, baño completo, cuarto y servicio de criados. Informan en la misma segundo piso alto. Teléfono M-7186. 48949 11 oc

CONCORDIA Y ARAMBURO

Se alquila una hermosa habitación con balcón a la calle, para hombres solos o matrimonio sin niños. Se exige moralidad. Informan teléfono U-4159. S 6353 23 oc

PROXIMA a desocuparse se alquila amplia casa calle de Luz 67, frente a Villegas, compuesta de zaguán, sala, comedor, cinco habitaciones bajas y dos altas. En la misma la enseñan. Informan Obrapía 23, altos. Teléfono M-4393. I-1393. 48932 23 oc

ALQUILO la casa Lealtad 247, entre Belascoaín y Carmen, en $45. Tres cuartos y todas las demás comodidades. Llave bodega esquina a Carmen. Teléfono I-3154. S 6352 11 oc

GANGA. Se alquila magnífica casa, propia para tintorería, casa de empeño, tallerde lavado u otras industrias, o particular; es grande y srive para dos familias. La llave en la bodega. Informan teléfono X-1675. 48984 16 oc

EN el Edificio Marta, Consulado 7 y 9, casi esquina al Prado, se alquila el lujoso piso cuarto, con foyer, sala, tres cuartos, comedor, gran baño intercalado, cocina y calentador de gas, servicios de criados, elevador día y noche. Informes el portero. 48979 16 oc

SAN Rafael 139, 159 y 161, altos, entre Lucena y Marqués González, con sala, comedor, tres cuartos, baño y servicios. La llave en la bodega. Infórmes A-6420. 48980 16 oc

CASITA interior independiente, San Lázaro 98, moderna sala, dos cuartos, cocina de gas, baño. Precio $30.00. Puede verse a todas horas. Informes M-2863 De noche al F-2124. 48989 15 oc

HABANA. Se alquilan los bajos de la casa calle Mazón 1, frente al Parque Aguirre, que se compone de sala, comedor, tres cuartos, baño intercalado, cocina, servicio de criado y patio. Precio 70 pesos mensuales y la llave en el primer piso.

ARELLANO Y RECIO

Departamento de Admon. de Bienes

Telfs. A-2218 y A-2478

E 2281 Ind 9 oc

HABANA, 60-A, se alquilan los bonitos altos, acabados de pintar y con abundante agua, entre Tejadillo y Chacón. Informan A-4930. Tel. U-4170.

S 6345 12 oc

LOS ALTOS MAS MODERNOS Y BARATOS DE LA HABANA

Se alquilan Salud 39, acabados de fabricar al costado de la Iglesia de la Caridad. Moderna casa, Renacimiento Español. Sala, comedor, tres cuartos, lujoso baño intercalado, cuarto y baño de criados, cocina, avua por motor. $60. Las llaves en los bajos. Dueño F-1806. 49035 11 oc

SE alquilan los modernos altos de Franco 8, esquina a Estrella; tres habitaciones y demás comodidades. Informes y llave en los bajos.

49028 13 oc

ESTRELLA 115, ALTOS Y BAJOS

Sala, comedor, cuatro habitaciones, azotea. La llave en la misma. Informan: chalet de 12 esquina a 15, Vedado. 4900 20 oc

SE alquila el piso alto de Corrales 59 entre Suárezy Factoría, con sala, recibidor, cuatro habitaciones, comedor al fondo y demás servicios modernos. Llaves e informes en Someruelos 6. 49004 15 oc

SE alquilan los altos de Maloja 171, compuestos de sala, saleta, tres cuartos, ducha y cocina de gas. Precio 40 pesos. Informan A-3303, V. Barbazán. 49018 16 oc

CONSULADO 59, se alquilan estos altos. Informes A-9262. X-1255. 49010 13 oc

ALQUILA Sitios 169 letra D, sala, saleta, dos cuartos grandes, cocina y servicios, precio 38 pesos.

49066 11 oct

REBAJADA, Escobar 11, bajos y altos, sala, comedor, cuatro cuartos, baño moderno. Bajos 65 pesos, altos 70. Llaves, bodega. Dueños, Gervasio 149. 49062 11 oct

SAN LAZARO 170 ALTOS

En precio reducido se alquila el primer piso alto de esta magnífica casa de nueva construcción con sala, tres dormitorios, baño regio intercalado, comedor, patio, cuarto y servicios de criado, cocina de gas y calentador. E. Miles. Prado 13, A-2201.

49057 11 oct

EN Malecón 306, magníficos altos en 70 pesos. Espaciosos bajos en Jesús María 73, en 55 pesos. Informes: Belascoain 648, altos. M-6647. 49079 10 oct

SE alquilan los dos pisos altos de las casas calle de Velázquez núm. 15 y 15 A. entre San Joaquín e Infanta, cerca de la esquina de Tejas. Pisos nuevos y muy ventilados. Agua abundante. Alquiler de situación. Llave en el bajo del núm. 15 A. Informes en Jesús del Monte núm. 11 altos. Teléfono M-9434. 49083 14 oct

SE alquilan unos altos compuestos de sala, recibidor, tres grandes habitaciones con closets, baño de lujo intercalado, comedor, cocina y cuarto y servicios de criados, en Jovellar número 12, entre Aramburo y Hospital. Precio $75.00. La llave el encargado en Jovellar número 30. Más informes teléfono A-6775. 49092 10 oct

ALQUILERES DE CASAS

OMOA 14-A

Casa mampostería, sala, comedor y cuatro cuartos, $45. Una cuadra a Monte y tres al Mercado. Llave al fondo. Informes San Joaquín 33, bodega, teléfono M-1808. 49014 15 oc

SE alquilan los bajos de Merced 102, inmediatos a la Estación Terminal; cinco habitaciones, baño intercalado, construcción de primera. Precio reducido. Informan en la tintorería del frente. 49041 10 oct

SE alquilan casas modernas compuestas de sala, comedor, dos habitaciones, baño intercalado y cocina desde $34 a $38 en Jovellar números 30 y 32, entre Espada y Hospital. Informes en las mismas el encargado y teléfono A-6775. 49093 10 oct

ROMAY, 8, ALTOS

Alquilo casa moderna, sala, comedor, y tres cuartos, 40 pesos. Muy fresca y próxima a Monte. Llave bodega. Informes: San Joaquín 33, bodega. Telf. M-1808. 49016 15 oc

GLORIA No. 79

se alquila una casita independiente propia para un matrimonio, la llave en la bodega esquina a Aguila. Informes Teléfono A-0224. 48841 15 Oct.

SE ALQUILA

San Ignacio esquina a Acosta los altos muy ventilados, compuestos de sala, saleta y cuatro cuartos, cocina de gas, baño intercalado con abundante agua, en la bodega la llave. Informa su dueño, calle 12 y 15, Vedado. Tel. F-1021. 48852 19 Oct.

SE alquila el espléndido primer piso de la casa Galiano 14 esquina a Lagunas. Informes café El Día. Teléfono M-5082. 48885 10 Oct.

SE alquilan casas nuevas a $40, en el edificio moderno de Vives y Carmen, compuestas de sala, saleta, dos habitaciones, baño intercalado y cocina de gas, la llave en la barbería de los bjos. Informan en Infanta 118, esquina a San Lázaro. Teléfono U-4753. 48799 17 Oct.

SE alquilan acabados de edificar los bajos de Perseverancia 18 con sala, comedor, 4 cuartos dos baños, uno de ellos intercalado, sin estrenar, cuarto de criado y cocina. Informes en la misma de 9 a 11. La llave enfrente en el 25 A, altos. S-6329 11 Oct.

JOVELLAR, 8, entre Aramburu y Hospital, se alquila magnífico piso bajo compuesto de sala, comedor, 3 cuartos, baño completo, cocina, patio y cuarto y servicios criados. Alquiler 65 pesos. Informan Departamento 4 o M-1420. 48815 17 Oct.

SE alquila el primer piso de Angeles 22, cinco cuartos, sala, recibidor, saleta corrida, baño interlalado, cuarto criados, servicio Llave en frente. Teléfono F-4397.

48783 12 Oct.

SE alquilan en 42 pesos el piso bajo, entrando a la izquierda, de Misión 5. Las llaves en el principal. L. Matamala. Informes el doctor Pichardo, en Oficios 12. Edificio Calle. 48771 11 Oct.

HABANA 165, primer piso, entre Jesús María y Merced, muy bonito, fresco y cómodo. Los tranvías por el frente. Precio de situación. Informan: Muralla 111. A-7468.

48781 14 Oct.

SE alquila la casa de Avenida de la República(San Lázaro) 370, frente al Parque Maceo. Informan Industria 152-158. Tel. A-3772. S-6338 10 Oct.

SE alquila en 45 pesos el piso bajo derecha de Misión 5, compuesto de sala tres cuartos y demás servicios. Las llaves en el piso principal. L. Matamala. Informa doctor Pichardo. Oficios 12, edificio Calle. 48770 11 Oct.

SE alquila una accesoria en San Miguel y Lucena con servicio sanitario, un salón, patio independiente en 25 pesos. Informes en la bodega de la esquina. Teléfono U-5111. 48765 11 Oct.

SE alquilan los bajos de Corrales número 15, y el segundo piso de Corrales número 13, entre Cárdenas y Cienfuegos. Informan: Suárez 87, Tel. A-1888. 48763 15 Oct.

TENERIFE 14, altos se alquilan con sala, saleta, dos cuartos y uno alto, a media cuadra de la Iglesia San Nicolás y una de Monte. Informes en la misma. 48761 12 Oct.

SE alquila todo o parte de los magníficos bajos de Belascoaín 15, compuestos de un espléndido local y varias habitaciones al fondo, propio para comercio o giro análogo. Informan: altos de la misma. 48746 16 Oct.

ALQUILO Alambique 9, piso alto, lo más cómodo, fresco, independiente, $34; dos meses de garantía. Llave bajo izquierda. Trato de 11 1-2 a 1, Oficios 33, Paz. 48699 10 Oct.

SAN Miguel 254, altos, casi esquina a Hospital; amplia, fresca, próxima al Parque Trillo. Sala, comedor, cinco cuartos, doble servicio 70 pesos. Llave e informes, bodega. 45738 12 Oct.

PARA COMERCIO

Se alquila la casa Muralla 65 altos, independientes, y los bajos, se pueden dividir en dos salones, uno con frente a Muralla y otro a Compostela. Informa señor Fraga, Muralla y Compostela, café o Tel. FO-7606.

48677 21 oct.

SE alquilan los altos de Salud número 17 tienen siete cuartos, sala, saleta, etc. La llave en lo bajos. Tratar en Concordia 22 altos. Teléfono A-4172. 48 678 13 oct.

TRASPASO piso lujosamente amueblado, propio para turistas americanos, en lo más céntrico, con vista al mar. Informa señor Corujedo, Consulado número 80 altos. S-6327 11 oct.

EN 50 pesos se alquilan los hermosos altos de Revillagigedo 76, con sala, saleta, tres cuartos, cocina y baño completo. Informes y la llave en Monte 59. 48695 11 Oct.

MODERNO piso principal Neptuno 160, entre Escobar y Gervasio, cinco cuartos, dos baños intercalados, sala, recibidor, agua caliente, cocina de gas. Prats. Neptuno 70. A-6537. 48598 10 oct.

SE alquilan los dos pisos altos de la casa San Miguel número 15, compuestos de 15 habitaciones todas con lavabos, además seis espléndidos baños, todo nuevo, propia para casa de huéspedes. Informan M. G. Salas, San Rafael 14. Teléfono A-4368. S-6316 10 oct.

ALQUILERES DE CASAS

SE alquila la manzana de Belascoaín número 171, donde estaban los automóviles Ford y Chevrolet, toda o en partes; también dos naves en Subirana y Desagüe de 1,000 metros, juntas o separadas. Informa La Vinatera, Arbol Seco y Peñalver. Teléfono U-1794.

48588 13 oct.

SAN LAZARO 271

Altos y bajos, sala, recibidor, cuatro habitaciones, baño moderno intercalado, comedor al fondo, cocina criolla y de gas, cuatro y servicio de criados. Precio 80 y 85 pesos. Informan F-2134. 48645 11 oct.

EN Belascoaín 95, se alquila un hermoso y cómodo piso del moderno Edificio Recarey con tres habitaciones sala, saleta, bien decoradas en la portería informan.

48664 12 oct.

SE alquilan dos pisos muy frescos y con agua abundante, en Angeles esquina a Estrella, Teléfono A-2024. S-6341 10 Oct.

ALQUILO los altos de Virtudes 104, sala, saleta, dos habitaciones, baño completo, cocina de gas. Informan I-3436, después de las 10 a. m. 48617 15 oct.

SE alquila con 19 amplias habiaciones propia para subarriendo con local espacioso en los bajos para establecimiento, en Rayo 64, esquina a Estrella. Informan Aguiar número 93. Teléfono A-2746. 48638 13 oct.

SE ALQUILA EN PAULA 12

Próximo a los muelles, la planta baja de un edificio recién contsruído, consistente en un magnífico local de 400 metros cuadrados, con piso de granito, servicios y anexos, propio para almacén, industria o comercio. Informan Galiano 101. Teléfonos F-4992 y A-8476. 48652 16 oct.

SAN Nicolás 64-B, 3er. piso, entre Neptuno y Concordia, de recibidor, sala, tres habitaciones, baño intercalado, comedor, cocina de gas calentador, bomba Prat y cuarto con servicio para criados. Teléfono A-4376, "La Regente". 48819 17 Oct.

CARLOS III, 16

Altos y bajos compuestos de tres y cuatro habitaciones, sala, saleta, cocina de gas y calentador, agua abundante. Precio reajustado. Próxima al Colegio La Salle. Informan F-2134. 48643 11 oct.

MODERNOS pisos bajos se alquilan en Aramburo y Animas, con sala, comedor, tres habitaciones, baño y cocina. 43 y 45 pesos. Llave en bodega. Informan A-2021. 48630 12 oct.

SE alquilan los bajos de Habana 145, próximo a Luz, sala, comedor y tres cuartos. Precio de situación. 48592 10 oct.

SAN JOSE 152-A

Se alquila el primer piso propio para familia de gusto, tres grandes habitaciones, sala y comedor, servicio y cuarto de cairda. Llaves en la bodega de Hospital. Tel. U-5510. 48600 14 oct.

SE alquila Cuba 29 altos, sala, cinco cuartos, saleta, baño, módico alquiler. Informan en los bajos. 48537 10 oct

AGUILA 146

Se alquilan los altos de esta casa que es de esquina de fraile con cuatro cuartos y demás comodidades. Precio 60 pesos. Informan J. Balcells y Ca., San Ignacio 33. A-2766.

SAN LAZARO 309

Se alquilan estos altos casi esquina a Espada. Dos habitaciones, sala y comedor. Precio 55 pesos. Informan J. Balcells y Ca., San Ignacio 33. A-2766. A-2766.

ESCOBAR 39

Se alquila el segundo piso con tres cuartos, baño, cocina de gas, etc. Precio 70 pesos. J. Balcells y Ca., San Ignacio 33.

AMISTAD 6

Se alquilan los bajos con cuatro cuartos, baño intercalado, cocina de gas, etc. Precio 70 pesos. J. Balcells y Ca., San Ignacio 33. A-2766.

CARDENAS 25

Se alquilan los altos con cuatro cuartos, etc. Precio 80 pesos. J. Balcells y Ca., San Ignacio 33. A-2766.

ALMACEN

Se alquila uno muy amplio en Progreso 15 y 17. Precio 200 pesos. Informan J. Balcells y Ca., San Ignacio 33. A-2766. 48611 14 oct.

MODERNO y lujoso piso alto se alquila en Neptuno 166 entre Escobar y Gervasio con terraza, sala, recibidor, tres habitaciones, baño intercalado, comedor, cocina y cuarto y servicio de criados. Alquiler 75 pesos. Llave bajos. Informan A-2021.

48629 12 oct.

40 PESOS mensuales Jesús Peregrino 65 entre Soledad y Castillejos. Llave bodega esquina Soledad. Dueño de 12 a 3 Empedrado 40, bajos. Agua abundante. 48655 14 oct.

MANRIQUE 68 y medio altos, entre Neptuno y San Miguel se alquila con sala, comedor, tres cuartos, cocina y servicios. Llave en bajo. Informan Manzana de Gómez 260. 48631 13 oct.

MODERNOS y lujosos pisos se alquilan en edificio Empedrado 49, con sala, comedor, una y dos habitaciones, baño, cocina y servicio criados. Servicio de elevador e incinerador basuras. Informa el encargado.

48628 12 oct.

SE alquilan los frescos y hermosos altos de la casa Calzada del Cerro 603, informa su dueño en los bajos. 48530 12 oct

SAN Lázaro 304-A, casi esquina a Escobar. Se alquilan los bajos y el primer piso de esta casa, precios de situación. La llave en la bodega. Informes Teléfono I-3462. 48512 11 oct

ALQUILERES DE CASAS

SE alquilan los espléndidos altos Malecón número 354 entre Belascoaín y Gervasio, compuestos de dos pisos, con 12 habitaciones, dos salas, terrazas, dos baños de familia, servicio de criado, cocina de gas y carbón, propia para institución o familia numerosa. La llave en los bajos. Informan teléfonos U-4962 y U-3964. Estudio Dr. Gonzalo Pérez. S-6323 21 oct.

TENIENTE Rey número 87 sala, comedor, tres cuartos, baño y cocina de gas. Llave en los bajos. I-1536. 48605 10 oct.

OQUENDO 5-D, ALTOS

Seis habiaciones, baños intercalados modernos, sala, recibidor, comedor, cocina, cuarto y servicios de criados. Precio reajustado, 85 pesos. Puede verse de 8 a 12. Informan F-2134. 48644 11 oct.

SE ALQUILA en Infanta entre San Miguel y San Rafael acera de los pares una casa que al frente tiene un gran salón y al interior cuartos para familia con baños intercalados y comedor al fondo. Informan: San Rafael 238 entre Infanta y Basarrate. 48506—10 Oct.

SE alquila la casa de Fernandina número 73, a dos cuadras de Monte. Informan en el café de la esquina y en 17 número 234, entre F y G, Vedado. 48501 14 oc

SE alquilan los modernos altos de Concordia 114, entre Gervasio y Belascoaín con 4 habitaciones, comedor al fondo, baño completo y doble servicio. La llave en los bajos. Informan Calzada, 81, teléfono F-4805. S-6306 10 Oct.

SE alquilan los frescos y ventilados altos en Dragones 39, por Campanario, compuestos de sala, saleta, cuatro cuartos, cuarto y servicio de criados, dos patios, cocina, comedor. Informan en el Almacén de Tabaco. Hay otro más pequeño por Dragones. 48475 10 oct.

ALQUILO los bajos de Escobar número 155, sala, comedor, un cuarto, baño completo y demás servicios. Puede verse de 1 a 4 e informes en Tejadillo 45. Telf. A-2575. 48414 15 oc

CONCORDIA, 166, letra E, altos, con tres cuartos grandes y uno chico, sala, saleta y buen servicio; abundante agua. Informan en la esquina Aramburo, bodega. S 6307 15 oc

INDUSTRIA 53, altos, sala, saleta, cuartos, con lavabos, comedor al fondo, baño completo, cuarto criado y servicio, etc., muy frescos y bien situados. $85. Informan allí de 1 a 5. 43444 13 oc

SE alquila el primer piso de Acosta 101. La llave en la misma. Informes teléfono M-1869. 48430 13 oc

PLANTA baja, Villegas 23 y 25, casi esquina a Empedrado: una nave de 461 metros cuadrados en ciento diez pesos, se da contrato. La llave en Empedrado 16 bufete de Arellano y Recio.

47502 10 Oct.

INDIO 3, entre Monte y Rayos, se alquilan los altos y los bajos a precio de situación. Informan Monte 149. Tel. A-0267. 48256 10 Oct.

EN $90

Alquilo sala, recibidor, comedor, cuartos, baño intercalado, cuarto y servicio de criados en San Lázaro y Espada, esquina de fraile, informes en Vista Alegre, Teléfono U-5262. E-2082 alt 18 Sep.

AMARGURA NUM. 51

Se alquilan los altos, compuestos de sala, saleta, seis cuartos, comedor, baño, espléndida cocina de gas, agua con motor, servicio criados. La llave en Compostela núm. 50. Teléfono A-7769.

S 6298 13 oc

SE alquilan accesorias a 25 pesos con pisos de mosaico, cielo raso y agua. San Ignacio y Tacón. Informan en el núm. 2. S-6262 11 oct.

CALLE San Rafael número 156, alquilo accesoria moderna de sala, cuarto, cocina y servicios en 25 pesos y cuartos altos y bajos a 10 pesos y en la calzada de Luyanó a dos cuadras pasando el crucero de Guanabacoa y en la calle de Perkins número 14, accesorias grandes de sala, cuarto, cocina, baño e inodoro, dos patios a $13 y cuartos a 5 y 7 pesos. Garantía dos meses. Informan en la misma. Teléfono X-1348.

48881 11 Oct.

INFANTA Y SAN LAZARO

Se alquilan dos casas apartamentos de esquina en el 2do. y 3ro. piso con sala, comedor, tres cuartos y baño completo. Precio 50 y 55 pesos. Informes A-5007. 48908 15 Oct.

SE alquila en 45 pesos el 2o. piso de Corrales, 118, entre Indio y San Nicolás, 3, cuartos, comedor al fondo, baño intercalado, cocina de gas. La llave, Monte y San Nicolás, sastrería "El Pueblo". Informan U-1289. 48831 12 Oct.

SE alquilan los bajos de Prado 29, que se componen de sala, saleta, comedor, ocho cuartos amplios, cuarto doble para criados, cuarto de baño y servicio sanitario. Tiene además un patio y un traspatio; la llave en los altos, precios 250 pesos. Informa: García Tuñón, Aguiar y Muralla. Tel. A-2856. 48767 11 Oct.

EN Aguiar 95 entre Muralla y Teniente Rey, se alquila un hermoso departamento de dos habitaciones a la calle, propio para vivienda u oficina. Informa: García Tuñón. Aguiar y Muralla. Precio 40 pesos. Teléfono A-2856.

48768 11 Oct.

SE alquilan los altos Merced 82, compuestos de 3 habitaciones, sala, comedor y recibidor muy ventilados y agua abundante informan teléfono A-0317. 48811 10 Oct.

ALQUILERES DE CASAS

SE alquila en Lagunas 12, a una cuadra de Galiano, piso principal, sala, saleta, comedor, tres cuartos, baño completo intercalado, servicio de criados, bomba Prats, sin costo de fluído para el inquilino. Construcción moderna. La llave en los bajos. Alquiler módico. Informan teléfonos F-1714 y A-8142.

47688 16 oc

SE alquila la casa de Neptuno 247, con tres puertas de frente a la calle y propia para mueblería, tintorería, tren de lavado, etc. etc. Informan en Belascoaín 10, tostadero de café "El Caracolillo". 48419 11 oc

REINA 104 Y 106

Se alquilan los pisos bajos de estas dos casas. La llave en los altos del 106. Para informes: J. Boada, Cojímar. Teléfono 16.

48396 13 oct

CIENFUEGOS 53

bajos, con fiador, la llave altos. Demás Cuba 44, Dr. Pina. 48193 10 Oct.

SE alquilan los altos de Consulado 69-D, entre Colón y Trocadero, son frescos, y tienen abundancia de agua. Tienen sala, saleta, comedor, cocina, 5 cuartos, baño, cuarto de criado, con su baño y dos cuartos mas en la azotea. Informan M. Gamba en Prado 110-A, altos, Teléfono M-6971, de 10 y media a 12 m. y de 4 a 5 p. m. 48294 17 Oct.

SE alquilan en Hornos y Vapor a una cuadra del Parque Maceo, bonitos y frescos pisos acabados de fabricar, muy baratos, todas las comodidades, agua caliente y fría. La llave en la carnicería. Informes teléfono M-2837.

S-6280 10 Oct.

MURALLA 89

Grn casa para almacén, tiene dos pisos independientes, la llave en la Francia, 109 Demás, doctor Pina, Cuba 44. 48194 4 nov

PRADO 11, se alquilan los bajos y segundo piso, la llave en el principal. 47753 16 Oct.

SE alquilan los espléndidos altos de Reina 153, compuestos de sala, gabinete, recibidor, saleta, seis cuartos, dos cuartos de baño intercalados, cuarto y servicio de criados, espléndido comedor, cocina y calentador de gas. Alquiler 180 pesos. Informan al lado teléfono A-1078. 48134 11 oc.

SAN Lázaro 98. Pisos bajo y segundo modernos, escalera de mármol, sala, comedor, hall, tres cuartos, baño intercalado completo, cocina de gas etc. La llave en los altos. Informan M-2863. De noche F-2124 48096 10 oc.

BAJOS modernos, con todo el confort sala, tres habitaciones, comedor dos baños completos cocina y cuarto criados y patio, calle de Hospital 59, lo más nuevo y mejor de la ciudad. Llave en altos y al lado. Informan U-4394 y M-2004. 48100 10 oc.

OBISPO 84, ALTOS

Se alquila el segundo piso, acabado de pintar y agua garantizada, de esta casa entre Bernaza y Aguacate; con sala, comedor, dos baños, cinco cuartos, cocina, pantry, cuarto de criados y servicios. Informan: teléfono A-8980. Edificio Gómez Mena. Aguiar y Obispo. Dept. 705.

47428 10 Oct.

ALQUILO modernos altos, Gervasio número 176 entre Salud y Reina, sala, saleta, cuatro cuartos, baño intercalado, comedor, cuartos y servicio de criados. La llave en los bajosñ. S-6241 11 oct.

LAGUNAS 21, BAJOS

Se alquila esta casa entre Manrique y San Nicolás, con sala, comedor, dos habitaciones, baño, cocina y servicios. Precio 45 pesos. La llave bodega esquina. Informan teléfono A-8980. Edificio Gómez Mena, Obrapía y Aguiar. Dep. 705.

47431 10 Oct.

ESCOBAR 146, ENTRE ZANJA Y SALUD

Se alquilan en 65 pesos estos cómodos y frescos altos con gran sala y recibidor, cinco buenas habiaciones y doble servicio sanitario. Se prefiere una sola familia. Informan en Salud 75. 48044 13 oct.

GRAL. FREIRE ANDRADE, ALTOS

Se alquila este moderno segundo piso entre Jovellar y San Lázaro; casa pintada de gris, con sala, saleta, cuatro habitaciones, baño intercalado, comedor al fondo, cocina, cuarto y servicios criados. Agua garantizada; hay bomba. Llave bodega esquina. Informan teléfono A-8980. Edificio Gómez Mena, Obispo y Aguiar. Departamento 705.

47430 10 Oct.

SUBARRENDADORES, Desamparados 10 y 16 accesorias ventiladas, todas frente a la calle, altos y bajos, propias para subarrendar. La llave en 1 bodega. Informes M-2863, edificio Metropolitana, departamento 223. De noche F-2124. 48097 10 oc.

EN noventa pesos alquilo modernos y frescos altos de Compostela 88, entre Muralla y Sol; recibidor, sala espaciosa, tres cuartos, baño intercalado, comedor, cuarto y baño de criados, espléndido patio, agua abundante. Informan: Muralla 71, Teléfono A-3450.

S-6102 17 Oct.

---

10 CENTAVOS
DE 7 A. M. A 4 P. M.; Y DE 4 A 10 P. M.
15 CENTAVOS

SOLICITUDES DE TRABAJO: DIEZ CENTAVOS
DEPARTAMENTO DE ANUNCIOS CLASIFICADOS

10 CENTAVOS
DE 7 A. M. A 4 P. M.; Y DE 4 A 10 P. M.
15 CENTAVOS

FOLLETIN 5

JULIO DINIZ

LA MAYORAZGA DE LOS CAÑAVERALES

NOVELA

Traducida del portugués po.

MARIA LUZ MORALES

TOMO I

De venta en la "Librería Nueva", de J. L. González, Obispo 98. Teléfono A-2717

(Continúa)

culares. Este era tal vez el único padrenuestro que, procedente de su antiguo reino, recibía en el cielo el alma del monarca.

En cuanto a las cualidades físicas, la imaginación de los lectores las pintará mejor que mi descripción. Forzosamente conocerán a alguna de estas bondadosas ancianas que tanto nos atraen, a quien se estima y con quien se bromea al mismo tiempo, que simultáneamente nos inspiran deseo de sacrificio y nos incitan a la travesura; a quien engañamos ahora y luego besamos respetuosamente la mano; contra quien no reprimimos impaciencias y cuyos interminables sermones escuchamos luego sumisos.

Porque estas ancianas así tienen casi siempre un tipo uniforme, que es el reflejo exterior de la bondad de su corazón, y este era el tipo de la tía Dorotea, con su vestido obscuro el pañuelo castamente cruzado sobre el pecho, la toca de volantes albísimos y cintas obscuras, el manojo de llaves en la cintura, el libro de oraciones en la faltriquera y los anteojos señalando en el libro el rezo habitual.

Y lo mismo María de Jesús. Era apenas una edición popular de la misma alma. Además, había ocurrido en ellas lo que siempre es de esperar de una larga e íntima convivencia: habían recíprocamente adoptado modales y maneras de pensar, de ver y decir las cosas una de otra, hasta el punto de ser cualquiera de ellas como una premisa de la que, a modo de conclusión, se deducía la otra fácilmente.

Todo esto advirtió Enrique de Souzellas al primer examen que hizo de las dos mujeres. Y ahora entremos con él en la sala.

Quien hubiese visitado veinte años antes la finca de Alvapeña y volviese a ella de nuevo como Enrique, juzgaría, al ver la uniforme disposición de las cosas, mantenida a través de tan distantes épocas, que todo aquel tiempo no había sido sino un sueño de algunos momentos.

Encontraría los mismos muebles en la misma disposición, las mismas colchas en las camas, apenas un poco más descoloridas; las mismas o iguales cortinas en las ventanas, el mismo olor a heno y alhucema en la atmósfera, los mismos cuadros en la pared, los mismos jarros en las cómodas.

La memoria de Enrique, su inconstante y ligera memoria de chiquillo alocado, iba poblándose de recuerdos a la vista de todo aquello.

La sala tenía una fisonomía característica.

Imagínese un no muy amplio cuadrado de poca altura, todo pintado rústicamente, y alumbrado por dos mal rasgadas ventanas empotradas en el muro, con sus dos correspondientes asientos de piedra, uno enfrente del otro, y sus medias cortinas de cambrai siempre corridas, pleonasmo de discreción del todo injustificado, ya que las ventanas, abriéndose a la misma quinta, no tenían vecindad de cuyas miradas fuese preciso recatarse. El techo era de vigas de castaño, en otro tiempo pintado de azul y ahora de un color dudoso. Hacía quince años que doña Dorotea hablaba de mandarlo retocar, lo que iba aplazándose de primavera en primavera. Orlaba la sala, en su parte alta, un friso o cornisa saliente, donde coloradas manzanas de invierno aguardaban en vistosa hilera el momento de madurez del todo y esparcían por toda la habitación su agradable aroma. El suelo de madera, a pesar de estar muy carcomido, aparecía limpio y reluciente que daba gusto verlo. Cada lienzo de pared era un museo de estampas devotas. Pocos eran los santos y santas de la corte celestial que dejaban de estar allí representados, y por cierto con un colorido que era el mayor pecado inspirado por aquellos bienaventurados en este mundo.

Allí estaba Santa Quiteria con sus siete compañeras; Santa Ana enseñando a leer a la Virgen María; el Cristo de los Pasos, venerado en la iglesia de San Juan, de Oporto; el buen Jesús de Boucas, copia de la imagen que, según dice la correspondiente crónica, es obra de las manos de José Nicodemus; los Santos Mártires de Marruecos, de la iglesia de San Francisco, etc., etc. Sobre la cómoda, de madera obscura, era venerado el más rubicundo, infantil y bien dispuesto San Antonio que pudieran modelar las manos del más afamado santero.

En el interior de la urna en que se resguardaba el santo estaba establecido el museo de curiosidades de la tía Dorotea. Eran flores artificiales, conchas y caracoles marinos, un rosario de huesos de aceitunas, unas cuantas monedas de plata ensartadas y pendientes del brazo del niño Jesús que el santo sostenía; verónicas, escapularios, una campanilla bendita, una medida del brazo del Señor de Mattosinhos, un pan del saco de Santa Isabel que sale en la procesión de Cinza en Oporto, y otros objetos por el estilo.

El mobiliario de la sala consistía en sillas de paja, que gemían al servirse de ellas, como el militar cuyas articulaciones invadió el reumatismo o la gota; mesas cubiertas con tapetes de indiana; cofres adornados con clavos amarillos dispuestos formando letras y arabescos; una papelera de palosanto y una jaula con un canario decrépito, objeto, hacía ya muchos años, de las tentaciones de un gato, más decrépito aún que él y perteneciente ya a clases pasivas.

Enrique, adivinando por todo aquel perfume de beatitud y antigüedad que allí se respiraban los hábitos de la casa, sentía ya cierta incomodidad, como de quien, arrancado súbitamente al ambiente en que vive y se educó, se halla de pronto en un ambiente extraño; especie de asfixia moral, no menos angustiosa que la del pez fuera del agua.

La nostalgia (1) de todo aquello que al principio le pareció sentir se había ya disipado. Que el perfume de la nostalgia es como el de ciertas flores, que sólo se percibe cuando lo recibimos de lejos. Si, engañados, intentamos aspirando de cerca, disípase.

Esto fué lo que le sucedió a Enrique.

Cada vez penetraba más adentro en su ánimo la convicción de que no permanecería allí mucho tiempo.

—Los emolientes del doctor —pensaba mientras hablaba su tía— serán eficaces para quien los pueda sufrir sin repugnancia, pero para mí...

Y entretanto se sentó.

—¡Pero, Enriquito! —decía todavía doña Dorotea, colocándose con los brazos cruzados frente a él, para contemplarle. — Pero, chiquillo, ¿a dónde fuiste a buscar ese bigotazo? ¿Es que se lleva así ahora?

Pregunta que confundió sobremanera a Enrique.

—Lo lleva el que lo quiere llevar, tía. No es obligatorio—respondió con leve malhumor.

—¡En nombre del Padre y del Hijo! —decía María de Jesús, santiguándose y colocándose al lado de su ama. —No sé que me dá cuando recuerdo que he llevado a este monigote en brazos.

La palabra "monigote" no sonó muy bien en los oídos de Enrique. Empezaba también a impacientarle ver a las dos mujeres embobadas delante de él; un hombre sujeto a un exámen así no encuentra, por más que haga, modo de arrostrarlo sin quedar en ridículo. Y Enrique, como todo hombre de sociedad, era al ridículo lo que más temía.

Felizmente, acudió la catitativa intervención de la tía Dorotea, que advirtió a su criada la conveniencia de ir preparando la cena del recién llegado, que desearía ya descansar. Enrique, aunque no cenaba nunca, aceptó la idea, porque el frío, la fatiga y la mala alimentación de los últimos días le habían despertado el apetito. Además, el espanto de doña Dorotea al oirle decir que el cenar no entraba en sus costumbres fué tal, que le quitó fuerzas para rehusar.

—¿No cenas? Pero, niño, ¿qué estás diciendo? ¿Cómo vas a acostarte sin cenar? ¡Vamos, hombre! ¡Vaya una rareza! ¡Pasar toda la noche sin tomar algo que dé sustento al estómago! Nada, nada: hay que cenar. ¿Querrás también mudarte de ropa?

—Sí: vengo bastante mojado.

—Entonces, de prisita, niño, que no hay nada peor que la ropa mojada en el cuerpo. Ande, María... o si no deje... yo iré. Anda, Enriquito, anda, que yo te guiaré a tu cuarto para que te arregles.

Media hora después, Enrique, bañado, seco y cómodamente vestido, saboreaba una apetitosa pechuga de gallina, servida en la mejor vajilla de la casa, sobre una mesa cubierta de limpios manteles.

El, que criticaba siempre a los más afamados cocineros de Lisboa, encontraba deliciosa aquella primitiva comida con que le regalaba su tía.

Esta se sentó a verle comer y, con la misma familiaridad que ya antes había extrañado a Enrique, María de Jesús se sentó junto a su señora.

Las dos habían cenado ya, pues lo hacían al anochecer. Y mientras Enrique comía, ellas, sin dejar de observarle con la natural curiosidad de quien hacía tanto tiempo que no había tenido un huésped, le hacían mil preguntas, a las que él respondía como podía.

—Decías en tu carta que estabas enfermo; pues lo que es en la cara no lo parece.

—No —asintió la criada; —tiene muy buen color y, vamos, tampoco está muy delgado.

Este era el punto flaco de Enrique, que respondió en seguida al reclamo.

—¡No me digan eso! Pero ¿es que no ven cómo estoy? ¿Creen que este color es de salud? La fiebre será... ¿Y dicen que me encuentran gordo? ¿Gordo?

—Tanto como gordo, no, pero, vamos... Y además, como vienes de viaje... Pero, al fin, ¿cuál es tu mal, niño?

—¡Yo qué sé, tía Dorotea! Ni los médicos lo saben bien. Es, entre otras cosas, una tristeza, una melancolía que no me deja, que me persigue por todas partes. A veces me parece como si se me apretara dolorosamente el corazón; otras, siento palpitaciones, anhelos... Tengo casi ganas de llorar, me irrito, me impa-

(1) La palabra saudade que el autor emplea no tiene exacta traducción. Es a un tiempo nostalgia, añoranza, deseo y melancolía.

(N. de la T.)

M.E.C.D. 2016

ALQUILERES DE CASAS

HOSPITAL 7-B, ALTOS

Se alquila esta casa entre Neptuno y San Miguel, con sala, comedor, cuatro cuartos, baño intercalado, cocina y cuartos y servicios criados. Tiene bomba Westco. Precio 70 pesos. La llave bodega esquina. Informan teléfono A-8980. Obispo y Aguiar. Dep. 705.
47429 10 Oct.

ALTOS y bajos de San Lázaro, 330, con todas las comodidades modernas. Informan F-2647. 48160 13 oc.

PARA familia se alquilan juntas o separados dos hermosos y ventilados pisos con siete amplios departamentos cada uno, situados en los altos de la casa Acosta No. 19 esquina a Damas. Precio 125 pesos cada uno. Informe I. Valdés, teléfono F-1880. De 8 y media a 1 p. m. 47129 13 oc.

SE alquilan los altos de Sol número 27 Informan teléfono M-2504. S-6071 11 oct.

SE alquilan espaciosos altos propios para oficina, club o residencia. Hermoso decorado en toda la casa. Abundante agua por medio de motor eléctrico. Precio situación. Aguiar 102, esquina a Lamparilla, costado Banco Gelats. Informa: The Babcock y Wilcox Co., en los bajos.
47635 16 oc

SEGUNDO piso alto de la calle Villegas 23 y 25, casi esquina a Empedrado, compuesto de sala, comedor, tres habitaciones, baño intercalado, cuarto y servicio de criados. La llave en el primer piso de la propia casa. Precio $70.00. Informes: Departamento de Administración de Bienes. Arellano y Recio. Empedrado 16, Teléfonos A-2218, A-2478 y A-2118. S-5237 12 oct.

AGUIAR 44, a dos calles del Palacio Presidencial. Se alquila un primer piso pintado, decorado, tiene dos habitaciones, sala, cocina y baño intercalado. Informan en el segundo. 47563 15 Oct.

SE alquila en San Rafael y Basarrate, un hermoso alto. La llave en la bodega. Informan Teléfono M-2504. S-6070 11 oct.

SE alquilan los ventilados y modernos altos Monte 170, compuestos de terraza al frente, sala, saleta, cuatro habitaciones, comedor al fondo, baño intercalado completo, con agua caliente y fría. Amplia cocina de gas, cuarto y servicio de criados independiente y patio. Informan en Carmen 8. Teléfono A-2066. 47577 10 Oct.

(2)—Vedado

EN sesenta pesos se alquilan los altos de la casa de moderna construcción sita en 27 entre B y C, se componen de sala, saleta, comedor, tres habitaciones, cuarto de criados, baño moderno y doble servicio. Informa: García Tuñón, Aguiar y Muralla. Teléfono A-2856. Las llaves en el piso de al lado. 48335 11 oc

EN 2 número 383, se alquila a señora o señorita decente ya sea cubana o extranjera, una habitación. 48941 11 oc

SE alquila en lo más alto del Vedado, la ventilada casa calle 25 entre Paseo y 2, con sala, comedor, cinco habitaciones, baño con agua caliente, cocina y demás comodidades. 46382 14 oc

SE alquila en el Vedado, calle 15 número 188, entre H e I, casa dos plantas, con garage, servicios sanitarios, portales, jardín, etc. Informarán 15 y H. 48952 14 oc.

SE alquila casa con jardín, portal, sala, comedor, tres habitaciones, baño completo, servicios de criados independientes. Precio módico. Calle 20 número 21. La llave e informes en la bodega esquina a 15, teléfono F-140, Vedado. 48961 13 oc

VEDADO. Se alquilan los altos de la casa calle 15 número 196, entre G y H, compuestos de sala, comedor, tres habitaciones con baño intercalado, cocina de gas, cuarto de criado con su servicio sanitario, etc. Razón: Calle H número 138, esquina a 15. 48974 15 oc

VEDADO. Seis, casi Calzada, en $130. Alquilo frescos bajos, con salafi comedor, cuatro cuartos, dos baños, cuartos de criados, entrada independiente, garage. La llave e informes en la esquina Calzada. 48997 13 oc

SE alquila la hermosa casa 19 número 380, entre 2 y Paseo, acera de la sombra, compuesta de jardín, portal, sala, saleta, tres habitaciones, cuarto de criados, cocina, baño intercalado y servicios sanitarioscom pletos. Alquiler: $70. Informan: teléfonos A-4358 y M-6263, altos, botica Sarrá. 49027 15 oc

VEDADO. Calle I entre 21 y 23, se alquila casita propia para corta familia. Alquiler módico. Informan F-2227. S 6366 14 oc

VEDADO

Se alquila en sesenta y cinco pesos, la casa calle 21 y D, altos, izquierda, compuesta de sala, comedor grande, cuatro habitaciones, baño completo, cocina de gas y servicio de criados. Las llaves e informes en la bodega de los bajos o en Zenea 164, sedería La Borla, señor Lavín. 48998 13 oc

AMUEBLADA, se alquila en el Vedado una casa en la calle 27, entre J y K, número 9, a familia de buenas referencias y garantías. Informan: teléfono F-3666. 49020 23 oct

VEDADO. Se alquilan las plantas altas y bajas de la casa calle A, 264, entre 27 y 29. Cuatro dormitorios,h garage y demás comodidades. Calle 25 número 414; enel 4 y6, bajo, tres dormitorios y demás servicios. Informan calle 2 número 8, Vedado. 49011 17 oc

SE alquila la casa calle 2 núm. 232 entre 23 y 25. La llave e informes calle A núm. 200 entre 21 y 23. S-6371 11 oct

ALQUILO casa una planta, Vedado, gran portal, jardín, 4 cuartos, etc. gran terreno al fondo. Industria o familia, 5a. esq. 12 junto al Tennis. M-8434. 49078 11 oct

ELEGANTE casa nueva acera sombra, decorada y pintada colores, consta sala, saleta, comedor al fondo de 4x6 metros cada una. Cuatro cuartos de 4x4. Lujoso baño intercalado, pantry, cocina y calentador gas, terraza cubierta, escalera independiente. Cuarto y baño criada. Closets, galería y hall. Cerca mejores colegios. Tanque y motor automático sin costo, calle 3a. núm. 2 entre Baños y F. Precio reducido, F-4591. 49048 11 oct

ALQUILO Vedado, los frescos y modernos bajos calle 27, entre D y E número 84, jardín, portal, sala, tres cuartos baño intercalado saleta de comer cuarto y baño de criados y traspatio. Precio $70. La llave bajos del lado. Informan F-1364. 48808 11 Oct.

SE alquilan los modernos y lujosos altos de 17 y K en lo más aristocrático del Vedado esquina de Fraile con 10 habitaciones, dos grandes baños, comedor estilo renacimiento, terraza, sala, saleta recién decoradas, pantry, dos habitaciones en la azotea con entrada independiente y doble servicios para criados, lavadero, garage, jardín. Informan en los bajos. Teléfono F-5549. 48876 13 Oct.

REBAJADA altos C 145, Vedado, entre 15 y 17, terraza, sala, cuatro cuartos grandes, cuarto y servicio criados. Informan A-6121. 48853 10 Oct.

VEDADO. Se alquilan los hermosos bajos de Calzada 54, entre F y G. 48777 11 Oct.

VEDADO, calle B entre 27 y 29, número 258. Se alquila una hermosa casa; tiene jardín portal, sala, saleta, cuatro cuartos, amplios servicios, patio y traspatio con entrada independiente. Teléfono A-6238. 48703 10 Oct.

ALQUILO en Paseo 30, entre 5a. y 3a. casita de cinco habitaciones, con cocina, baño y patio, situada al interior, completamente independiente, con entrada por el costado del número 30. Precio: $35. Llave e informes en el número 32, bajos. 48503 15 oc

ALQUILERES DE CASAS

ALQUILO hermosos altos Dos número 3, Vedado, terraza, recibidor, cuatro grandes cuartos, baño intercalado completo, comedor, cuartos y servicios criada, cocina gas y carbón, abundante agua. Llave bajos. Informes I-3644. A-5620. 48441 15 oc

19 y L, segundo piso muy fresco y amplio, saleta, sala, comedor, seis cuartos, terraza, tres lados, dos baños, pantry, cocina, cuartos criados, garage, servicios. Hermosa residencia de bellas vistas. $175. Informan en el piso primero. 48443 13 oct

VEDADO, se alquilan los bajos de la casa calle M, número 37, entre 19 y 21, con garage y demás comodidades. Llaves e informes en la misma. Alquiler $150. 48211 14 Oct.

SE alquila la casa D, 285, Vedado, compuesta de cuatro habitaciones, baño lujoso, garage para dos máquinas, dos cuartos de criados. Informan D, 281, entre 27 y 29. Tel. F-4670. 48019 10 oct.

VEDADO, calle 35 y8, Reparto San Antonio. Se alquila una casita en 18 pesos, compuesta de sala, tres cuartos, piso de mosaico, mucho patio. Tiene para guardar un auto o dos. La llave al lado, en la bodega. Informes 9 número 6 entre J y K. 48391 10 oc

VEDADO, alto independiente, calle 15 número 255, entre E y F, sala, cinco cuartos, baño intercalado, comedor, repostería, dos cuartos y servicios criados, cocina, etc. Llave al lado. Teléfono F-1969. 48406 13 oc

19 próximo E 253. Jardín, portal, sala, recibidor, cuatro habitaciones, comedor fondo, baño, servicio criado, cocina gas, entrada automóvil, 75 pesos, dos meses fondo. A-1715. 48797 10 Oct.

VEDADO. Alquilo frescos y modernos altos Villa Mercedes, L entre 27 y 29, terraza, sala, cuatro habitaciones, comedor, baño completo, pantry, cocina, cuarto yservicios de criados, entrada independiente. Llave los bapos e informes teléfono I-3041. S 6295 12 oc

VEDADO. Se alquila la espléndida casa de una sola planta calle M, número 35, entre 19 y 21 con garages y demás comodidades. Alquiler $200. Informan al lado en los bajos del número 37. 48210 14 Oct.

PROXIMA a desalquilarse, se alquilan los altos de la moderna casa calle 10 entre 11 y 13, compuestos terraza, hall, sala, comedor, cuatro cuartos, baño intercalado, cocina, cuarto y servicios de criados. Informes teléfono F-4713. Para verla de 1 a 5 p. m. 48022 10 oct.

CASITA moderna toda cielo raso; jardín portal, sala, dos cuartos, baño intercalado, cocina de gas, patio y traspatio. Calle 10 esquina 17, Vedado. Informes M-2863, de noche F-2124. Llave en la bodega esquina 17. 48098 10 oc.

SE alquila un chalet de dos plantas en la parte alta del Vedado, es de lujo y lo vive su dueño. Planta baja: jardín, portal, sala, comedor, pantry, cuarto de criados, cocina, garage y dobles servicios. Planta alta: Cinco hermosas y frescas habitaciones, dos baños de lujo, recibidor y terraza. Precio $140.00. Se requiere contrato por un año o más si se desea. Lo vive e informa su dueño por el teléfono F-5910. 47851 12 oct

VEDADO. Calle 15 entre H e I, próximas a terminarse se alquilan dos pisos altos y dos bajos con cuatro cuartos, uno de criado y demás comodidades. Informan H número 144 esquina a 15. 47619 11 oct.

CALLE M, esquina 27, en lo más alto del Vedado cerca de la Universidad suntuosa casa de jardín alrededor, portal por dos frentes, vestíbulo, sala, recibidor, 7 hermosas habitaciones, tres baños, comedor, pantry, servicio todo en los sótanos con dos cuartos de criados, gran garage, patio, piso de mármol y techos decorados. Informan I. Valdés, teléfono F-1880. De 8 y media a 1 y en la misma de 3 a 5 p. m. 47128 13 oc.

EDIFICIO TAVEL, 21 Y C, ALQUILA

casas con sala, comedor, cocina y baño, con dos, tres y cuatro cuartos; otra con sala, cuarto, cocina y baño. F-4252. Tavel. 44314 12 oct.

CASITAS INDEPENDIENTES, $15

Calle 26 entre 27 y 29, Vedado, a una cuadra del tranvía de la calle 23, compuestas de portal, sala, cuarto, cocina, servicios sanitarios y patio independientes. Informes Manuel Rodríguez, bodega Las Mercedes, 26 y 27. Tel. A-0383. 45741 18 Oct.

VEDADO, ALQUILO ALTOS

modernos, calle 25 entre 6 y 8 número 422, cuatro habitaciones, terraza, sala, saleta, comedor, hall, dos habitaciones criados, lavandería, etc. Las llaves e informes altos esquina, número 428. Teléfonos F-4992 o A-8476. 47714 15 Oct.

VEDADO alquilo fresco departamento. Calle 17 núm. 536, letra D, sala, dos habitaciones, baño intercalado, corredor, terraza a la calle 17. Sólo $36.00 al mes, llave en la casa. Informan Tel. F-5557. S-6233 14 oct

(3)—J. del Monte y Víbora

SE alquila la casa Armas 20, Víbora, sala, comedor, 2 habitaciones y demás servicios. La llave en el 22. Informan en Monte 31. Teléfono A-4353. 49075 11 oct

SE alquila si Vd. desea gozar de salud vea el chalet de Vista Alegre y San Lázaro que es un verdadero sanatorio, también alquilo una casa de dos plantas en San Anastasio núm. 80. Informan Avenida de Acosta núm. 36. Tel. I-1180. 49084 11 oct

HERMOSOS altos, sala, saleta, comedor, tres habitaciones, baño completo y balcón corrido, a precio de situación. Fábrica y Santa Ana, Luyanó. Informan I-1998. 49044 16 oct

POCITO 10-A, 2o. PISO

Por Delicias, Víbora, casa moderna, sala, comedor, tres cuartos, cocina gas y servicios modernos, 5 pesos. Llave bodega. Informes San Joaquín 33, bodega, teléfono M-1808. 49017 15 oc

SE alquilan los altos y bajos de la casa calle Santa Ana número 10 ,entre Rosa Enríquez y Cueto, Luyanó, compuesto de sala, saleta, cuatro cuartos, comedor, baño, cocina de gas en $35 y $40. Informan Fábrica de Baúles. 49019 11 oc

EN Santos Suárez, alquilo magnífica casa, compuesta de jardín, porta,l sala,comedor, tres habitaciones, baño intercalado, cocina y demás servicios. En la línea de Juan Delgado 158, San Bernardino número 38. Informan teléfono I-1895. La llave al lado. 48995 10 oc

SAN LAZARO 70

Víbora. Entre San Mariano y Vista Alegre. Se alquila casa moderna compuesta de jardín, portal, sala, recibidor, cuatro habitaciones grandes, baño completo, comedor, cocina, cuarto y servicio de criados patio y traspatio. Tiene agua abundante. Llave en el núm. 72. Informes en San Mariano 43, entre San Lázaro y San Anastasio, Tel. I-1898. 49067 11 oct

SE alquila en Compromiso 21 entre Cueto y Blanquizal, a una cuadra del tranvía, una casa compuesta de sala, comedor, dos cuartos y baño intercalado y patio en $30. Informan en Cueto y Compromiso, bodega. 4902 12 oc

PASAJE Enrique 3, entre Milagro y Libertad, portal, sala, saleta, 2 cuartos, comedor al fondo gran patio $35 en la bodega informan. 48837 11 Oct.

SE alquila una casa de madera con 3.000 metros de terreno cercado, propio para tren de carretones, carbonerías, guardar materiales de fabricar o depósitos. Calle Pérez, de Rosa Enríquez a Cueto. Informes, F-4565. 48948 18 oc

SE alquila un chalet Santa Catalina y Buenaventura, $25; tiene sala, comedor, cinco cuartos, hall, baño completo y cocina de gas. La llave en la bodega. Renta $60.00. Informa su dueño, Armas núm. 19. S 6357 23 oc

EN el lugar más saludable de la Víbora, frente al paradero de la Havana Central, Calzada de la Víbora, esquina a Genaro Sánchez, se alquilan lindas casitas acabadas de construir, altas y bajas, con sala, dos cuartos, hall, servicios completos y calentador. La llave enel garage. Informes A-6420. 48931 16 oc

CASAS MODERNAS A $18 Y $23

Situadas en lugar céntrico, calle Justicia esquina a Arango, dos cuadras del tranvía de Luyanó; tienen dos cuartos, baño, cocina, patio. Las llaves en la lechería. 4905 11 oc

ALQUILERES DE CASAS

A LOS COMERCIANTES O INDUSTRIALES

Alquilo edificio de 400 metros sin columna de acero y concreto, calle General Lee, al lado de la estación de Marianao. También permuto o hago cualquier negocio, largo contrato. Dueño FO-9003. 49077 13 oct

REFORMA núm. 36, esquina a Santa Felicia: se alquila una casa, sala, dos hermosas habitaciones, baño intercalado completo con servicio de agua fría y caliente, comedor al fondo, cocina, servicios para criados, patio y traspatio. Precio $33.00. Informan teléfono I-4530. S-6362 11 oct

VIBORA. Alquilo barata, casa José Luz Caballero, entre Milagros y Libertad: dos plantas, jardín, portal, sala, comedor, baño intercalado, 5 habitaciones, servicios criados, etc. Llave al lado. Informan teléfono F-5557. S 6361 20 oc

BENITO Lagueruela 15, después del paradero, cuatro habitaciones, salón de comer, sala, recibidor, jardín, servicios y cuarto de criados. Informes al lado. 49009 13 oc

SE alquila con todas las comodidades completas en la calle Luz Caballero número 88, nueva y moderna, jardín portal, sala, comedor al fondo 4 cuartos, hall y baño, con agua caliente nunca falta el agua, a media cuadra del Colegio Marista, 60 pesos. I-5058. 48827 11 Oct.

SE alquila la casa de Buenaventura 34, entre Concepción y San Francisco, de sala, comedor, 2 cuartos cocina de gas, $32, 2 meses en fondo. Teléfono X-1503. 48820 10 Oct.

SE alquila la casa O'Farrill, 43, entre Luis Estévez y Lacre Estévez y Lacret; compuesta de jardín, portal sala, tres cuartos grandes, baño de lujo, comedor al fondo, cocina, pantry, cuarto y servicio de criado, gran patio para cría. Cuadra y media del Colegio Estrella. Informan en O'Farrill 29. Teléfono I-1669. S-6346 11 Oct.

ALQUILO en Jesús del Monte y Santa Irene hermosos altos, frescos, agua abundante, doble servicio sanitario, baño intercalado, nueve balcones. Informes en la misma de 12 a 5 y en Empedrado 9, teléfono M-1169. 48917 10 Oct.

EN $25 alquilo casa altos, sala, comedor, dos cuartos, balcón a la calle, cocina y baño completo, Fabrica y Santa Felicia, Ramón Rivas. 48779 11 Oct.

SAN Benigno 7, entre Ave. Aguadulce y Serafines, se alquila con portal sala, comedor y tres cuartos, la llave en el número 9. Informan Tenerife 14. 48759 12 Oct.

SE alquilan los espléndidos bajos de San Mariano número 63, compuestos de tres hermosas habitaciones, sala, saleta, baño intercalado y todos sus servicios a la moderna. Informan en San Miguel número 211 altos, esquina Infanta. 48657 14 oct.

ALQUILO en 50 pesos la casa de dos plantas, jardín, portal, sala, comedor, cocina, patio y servicio. Altos cuatro cuartos grandes y baño moderno, en Libertad y D'Strampes, Santos Suárez, una cuadra de los carrios. F-2565. 48623 12 oct.

JESUS del Monte. En Ensenada 16, bodega Rodríguez, alquilo cómodas y baratas casas con sala, saleta y tres cómodas habitaciones. 48663 12 oct.

VIBORA, se alquila San Francisco número 29-B, casi esquina Armas, portal, sala, recibidor, comedor, cuatro cuartos, baño intercalado, cocina, servicio para criados, dos patios, tranvía a la puerta. La llave al lado. Teléfono I-1597. S-6317 14 oct.

SE alquila en la calle 17 entre A y Pocito, Reparto Lawton, una cómoda y ventilada casa, la llave al lado. Informan en San Rafael núm. 238, entre Infanta y Basarrate. 48507 13 oct

VIBORA. Alquilo los bajos Vista Alegre entre Figueroa y Estrampes, sala, comedor, tres habitaciones, baño, cocina, cuarto y servicio de criados, garage. La llave San Mariano y Cortina frente al Parque Mendoza. I-3041. S 6294 12 oc

SE alquila la fresca y bien situada casa calle Correa esquina a Serrano. Informan en Santa Irena y Serrano. Teléfono I-1640 y en Teniente Rey número 63. Tel. A-3512. 48668 11 oct.

SE alquila y se vende la casa de Delicias número 50 entre Concepción y San Francisco compuesta de sala, saleta, 4 cuartos, cuarto de baño y servicio de criado. Informa en el café los Castellanos, Jesús del Monte. 48216 12 Oct.

ALQUILO espléndida casa Dolores 59, entre Santa Irene y Correa. Portal, sala, saleta, seis cuartos, baño intercalado completo, comedor, cuarto y servicios criados, garage, cuartos chauffeur, abundante agua. Llave enfrente. Informes: I-3644 A-5620. 48440 15 oc

EN la calle Estrampe, entre Santa Catalina y San Mariano, a media cuadra del tranvía de Santos Suárez, cerca del cine Méndez, alquilo una casa terminada de decorar compuesta de jardín, portal, sala, dos cuartos, baño completo, cocina, patio y traspatio, $35.00, y otra de las mismas comodidades, sin portal, ni jardín, $23.50, la llave en la misma, informan en Vives 200 altos. Riquelme, M-3373, de 12 a 2 y de 6 a 8 p. m. 47848 10 oct

DIEZ de Octubre 58 y 60, se alquilan tres pisos preparados para dos familias; precio de situación, espaciosos(ventilados sin estrenar. Informan la ferretería enfrente. 47637 11 oct

SE ALQUILA LOMA DEL MAZO

Revolución entre Patrocinio y O'Farrill. Apropiado amplia familia, Paisaje y panorama no igualado en Habana; 10 habitaciones, 4 baños, pantry, galerías, terrazas, picadero, garage, caballerizas, lavadero. Visitelas. Precio módico. Agua abundante. Ideal para los enfermos de los pulmones. Informes F-2809. Llaves en la misma. 47723 11 Oct.

SE alquilan en O'Farrill número 30, Loma del Mazo, una casa con portal, sala, recibidor, tres cuartos, comedor y demás servicios de criado. La llave en la bodega de la esquina. Informan Manrique número 4. Teléfonos A-4438 e I-4871. S-6067 10 oct.

(4)—Regla, Guanabacoa y Casa Blanca

GUANABACOA. En $20, se alquila la casa Corral Falso 103 y medio a cuadra y media del tranvía de Jesús del Monte, compuesta de portal, sala, saleta, tres cuartos, cocina patio, traspatio y demás servicios. Informan San Francisco 162, Víbora. 48823 11 Oct.

(5)—Marianao

SE alquilan casas en el Reparto La Sierra, con cinco cuartos y garage, una cuadra del tranvía, próximas al Colegio Ursulinas y agua abundante. Informa Juan Consuegra, en Siete esquina a Cuatro, La Sierra, teléfono F. O. 1423. 48936 10 oc

CASITAS CON GARAGE A $17

Se alquilan con dos cuartos y demás servicios calle Bareto esquina a Gutiérrez, a una cuadra de la calzada de Columbia, casi enfrente al nuevo Colegio de Belén. Las llaves en la bodega de la esquina. 49035 11 oc

SE alquila la bonita casa de dos pisos a la entrada de la Avenida de la Paz, Alturas de Almendares. La llave en la misma o al lado, Iiforman I-2060. S. 6291 20 oc

MARIANAO. Cuartería con 22 habitaciones y seis accesorias, se alquila todo, junto en 80 pesos. Los carros de Galiano y Zanja pasan por el frente. Pasaje 5 centavos. Informes viuda de Nogueira, Reparto Nogueira. Teléfonos FO-7014 y A-6071. 48255 19 Oct.

ALQUILERES DE CASAS

EN LA MEJOR CALLE DEL REPARTO ALMENDARES

se alquilan los modernos altos, compuestos de portal, sala, saleta, tres cuartos, baño intercalado de lujo, galería, comedor, pantry, cocina, dos cuartos para criado y garage. 12 entre 1a. y 3a. Teléfono S. O. 1317. 49033 14 oc

BUENAVISTA. Alquilo un chalet grande para familia de gusto todas las comodidades modernas, jardín, garage, agua abundante, punto alto y saludable. También otra casa mas chica al lado con iguales comodidades; ambas frente a paradero eléctrico con calle abierta que comunica a la Calzada. Teléfono FO-1691. Renta reajustada. S-6344 12 Oc.

SE alquilan hermosos altos sin estrenar, cuatro grandes cuartos, dos baños, dos cocinas, dos comodores, recibidor o despacho, pantry, terraza grande cubierta a dos calles, se presta para dos familias por tener entrada independiente. Renta 100 pesos, calle 4 esquina a 13, entre las dos líneas de Marianao, frente a las Ursulinas. Informan Teléfono FO-1224. S-6320 13 oct.

(6)—Cerro

SANTA Teresa e Infanta, Cerro. Se alquila la casa alta, compuesta de sala y saleta, 4 cuartos, baño intercalado, gran terraza, cocina de gas. Informan Churruca y Santa Teresa. Teléfono I-5913. S 6360 16 oc

SE alquila la casa Primelles número 44, Cerro, con sala, saleta, tres grandes cuartos, baño completo cocina, patio y traspatio. Informan Santa Catalina número 4, Cerro, Teléfono M-5387. S-6340 11 Oc.

MACEDONIA 14, entre San Quintín y Bellavista, con portal, sala, dos cuartos grandes y comedor, gana $22, en la misma informan y en Tenerife 14. 48760 12 Oct.

ALQUILO casas Primelles 25 y 27 una cuadra al paradero Cerro. 4 cuartos, sala, saleta, patio traspatio, portal y soportal. Informan San José 8. Morán. 48795 17 Oct.

SE alquila casa con portal, sala, dos cuartos, comedor, patio, cocina y baño, abundante agua. Precio $25.00. Magnolia entre Buenos Aires y San Antonio, Cerro. Razón al lado. Fábrica de confituras. S-6347 17 Oct.

CERRO, Primelles 81. Alquilo cómodas casas a 18 pesos, las llaves e informes bodega de Marcio, Primelles esquina Velarde. 48665 12 oct.

CASITAS BARATAS

A $25, se alquilan preciosas casas modernas, con sala, comedor, tres cuartos, buenos servicios y abundante agua, en Universidad, a dos cuadras del tranvía de Infanta. Llaves e informes Universidad 45. En la misma manzana, por Estévez, se alquilan hermosas habitaciones a precios reducidos. 48433 12 oc

EN Sta. Catalina, Cerro, entre Piñera y Domínguez, se alquila un buen terreno cercado, con una casita de mampostería. Es propio para una industria y el precio es económico. La llave en Cerro 502. Informes Tel. I-3462. 48511 11 oct

AMENIDAD Y CRUZ DEL PADRE

a una cuadra de Infanta, alquila casa de sala, comedor, cuarto, servicios en 20 pesos. Informan Pedroso y Cruz del Padre, bodega. A-2531. 44315 12 oct.

SANTO TOMAS NUM. 1, CERRO

accesorias por La Rosa. Se alquilan dos amplias accesorias; una de ellas con capacidad para guardar tres máquinas y vivienda de familia; la otra con vivienda para corta familia. Las llaves en Santo Tomás núm. 1. Informes San Pedro 6, altos. A-9619. 47675 9 oc

(B) DEPARTAMENTOS

(7)—Habana

INDUSTRIA 121 altos, se alquila un departamento con azotea y habitaciones. 49050 10 oct

DEPARTAMENTOS

y habitaciones en Corrales y Factoría, altos, al fondo de La Isla de Cuba; muy frescos y abundante agua con y sin muebles y nos hacemos cargo también de mudadas; M-7337. El Vesubio. 49073 11 oct

LAMPARILLA 72 se alquila un departamento y una habitación con vista a la calle para matrimonio u hombre solo. 48895 10 Oct.

APARTAMENTOS, PAULA 12

Acabados de fbaricar, próximo a los muelles, se alquilan hermosos apartamentos independientes, con dos habitaciones, sala, comedor, cuarto de baño, cocina de gas, lavandería y demás adelantos modernos. Informan Galiano 101. Teléfonos F-4992 y A-8476. 48651 16 oct.

SE alquilan hermosos departamentos con piso de mármol y balcón al mar, a 20 y 25 pesos. Tacón número 2. S-6261 11 oct.

SE alquila departamento alto completamente independiente propio para dos o tres compañeros. Gran baño exclusivo para el mismo. Aguacate 44, altos. 48915 11 Oct.

ANTES DE MUDARSE

VISITE EL GRAN EDIFICIO ESPECIAL DE APARTAMENTOS PARA FAMILIAS

AVENIDA DE LA INDEPENDENCIA NUM. 12.

(antes Carlos III)

Y AGRADECERA ESTE AVISO

E 2247 16 oc

SE alquila hermosa sala con o sin muebles para matrimonio o mas familia. Espléndida comida, casa moralidad. San Miguel 49, altos entre Galiano y San Nicolás. M-2245. 48275 10 Oct.

PARA PROFESIONALES

Apartamentos propios para consultas de médicos, dentistas, etc.

Edificio acabado de construir.

Servicio constante de elevador.

San Rafael número 14 1|2, entre Industria y Amistad.

Informan:

O'REILLY NUM. 11

Depto. 506.

Telf. A-3817.

E 2248 11 ct.

DEPARTAMENTOS

EDIFICIO SUAREZ, AMARGURA número 80, se alquila apartamento primer piso, tres habitaciones, sala, comedor, baño completo, agua fría y caliente, incinerador para la basura. Informes en el número 63. 48450 11 oc

(8)—Vedado

DEPARTAMENTOS modernos, altos esquina, con vista a la calle, a precio de situación. Calle 15 esquina a 20. Informan en la bodega, teléfono F-1403, Vedado. 48968 13 oc

SE alquila en $16 con luz, el departamento número 67, con servicio sanitarios y cocina privada, en el edificio por departamentos, situado en 19 entre E y F, Vedado. Pregunten por el Conserje, señor Fermín. 48769 11 Oct.

SE alquila a matrimonio sin niños un bonito y fresco apartamento. Altos de garage particular, compuesto de hermosa sala, cuarto, cocina y baño, espacioso balcón con cortinas y jardín. Precio: $30.00; Calle 8 número 19, esquina a 11, Vedado. E-2263 11 Oct.

VEDADO 19 número 494 entre 12 y 14, apartamentos modernos bajos, jardín, portal, sala, tres habitaciones, una para criado, baño intercalado, comedor, etc. 60 pesos mensuales. Llave al lado. Informan teléfono F-5557. S-6248 15 oct.

EDIFICIO "PASEO"

CALLE PASEO ESQ. 25, VEDADO.

Departamento con todos los adelantos modernos. Distribución inmejorable para familias de buen gusto

Para informes: Tel. 4817

O'REILLY 11

E 2249 16 oct.

(C) HABITACIONES

(10)—Habana

SE alquila cuarto fresco con acceso a una terraza, propio para matrimonio; se da comida si lo desean; es casa de moralidad y muy seria. Galiano 92 casi esquina a San José. Teléfono M-4857. 48929 11 oc

SE alquilan habitaciones altas, claras y ventiladas, entrada independiente, a hombres solos de absoluta moralidad. Las hay desde ocho a quince pesos. Belascoaín número treintiuno, por Concordia. 48963 11 oc

EN Reina 6 2o. piso, casa particular, se alquila una habitación con balcón a la calle y agua corriente a hombres solos, o matrimonio sin niños. 49055 12 oct

EN Muralla 55 altos, entre Habana y Compostela se alquila un departamento de dos amplias habitaciones, dan a una hermosa terraza lo mismo se alquilan juntas que separadas, luz, cocina, buen baño, luz toda la noche y teléfono, es casa tranquila y de moralidad. 48882 10 Oct.

OBRAPIA 73

Se alquila una habitación alta con balcón a la calle, muy barata. 48902 15 Oct.

HABITACIONES con luz eléctrica modernas, se alquilan baratas en Mercaderes 9. Informan en la misma. 48889—10 oct.

EDIFICIO CATEDRAL

No alquile su habitación o apartamento sin ver antes este moderno edificio que ofrece toda clase de comodidades y gran economía, adaptado a la situación y situado muy cerca de todas las oficinas públicas y centro comercial. Empedrado número 4. 48857 10 Oct.

SE alquila a hombres solos una excelente habitación, en casa excelente, con agua caliente, teléfono y todo confort. San Rafael 50, primero izquierda. 48736 16 Oct.

SE alquilan habitaciones frescas y baratas, hay teléfono, también una accesoria con dos departamentos. Salud 71, altos, esquina a Lealtad. Tel. M-1503. S-6319 16 oct.

AGUACATE 86 alquila una hermosa habitación muy ventilada con o sin muebles a hombres solos o para matrimonio sin niños. Es casa de familia Teléfono A-4371. S-6318 11 oct.

ALQUILO. Habitaciones altas en Habana núm. 24, a familias de moralidad. Informan en la misma. 48415 15 oc

MALOJA 176. Habitaciones frescas y ventiladas, con un mes en fondo. S-6310 13 oct

$12 y $13, habitaciones nuevas con luz y agua abundante, Perseverancia 21. Dos cuadras del Malecón. 48217 12 Oct.

ALQUILO habitaciones altas y bajas en Figuras 94, a familias de moralidad. Informan en la misma a todas horas. 48413 15 oc

EN casa de familia Paula número 59, altos, se alquila muy barata una habitación clara y ventilada, a hombres solos o mtrimonio sin niños. De moralidad. Hay buen baño, luz toda la noche y teléfono. S-6279 10 Oct.

SE alquilan habitaciones desde $10, hasta 18 con todas comodidades Compostela 4. Informan su dueño 2o. piso, teléfono M-1062. 48167 10 Oct.

SE alquilan dos habitaciones con balcón a la calle. San Miguel 74. S-6288 12 Oct.

AGUIAR 92

Entre Obispo y Obrapía se alquilan habitaciones desde diez pesos, únicamente para hombres solos. Informes en el Departamento núm. 14. 48319 19 Oct.

SE alquilan habitaciones con balcón a la calle e interiores en O'Reilly 13, Jesús María 6, Cuba 119 un departamento, Compostela 156 y medio, Picota 56. 48780 12 Oct.

EDIFICIO "EL IRIS"

En punto céntrico, Empedrado 34, frente al parque de San Juan de Dios, se alquilan habitaciones altas y bajas para oficinas: precio moderado. Informan en la Secretaría de la Compañía de Seguros de Incendios "El Iris". S 6214 11 oc

SE alquilan habitaciones a persona de moralidad, con agua corriente y luz. Neptuno, 272 entre Oquendo y Soledad. 48117 18 oc.

HABITACIONES

SE alquila una esquina para bodega o cualquier otro establecimiento en Carmen y Figueroa, Víbora. Informan en Rafael M. de Labra número 202, café. 48634 11 oct.

ALQUILO. Habitaciones altas y bajas, en Habana 38, a familias de moralidad. Informan en la misma. 48416 15 oct

O'REILLY 77

en los altos de esta casa se alquilan habitaciones desde 10 a 25 pesos, con balcón a la calle y lavabo de agua corriente, entre Bernaza y Villegas. 48559 13 oct

(11)—Vedado

CALZADA 76, entre D y E, Vedado. Como ganga alquilo una hermosa sala con portal y entrada independiente, propia para familia. Se quiere persona decente. El precio ha de convenir. 47923 11 Oct.

EN la calle 17 se alquila una habitación a persona de moralidad. Se dan y se piden referencias. Teléfono F-5686. S 6308 10 oc

(12)—Barrios

CUARTOS COMODOS

Alquilo en Omoa 14, a diez pesos, Jesús del Monte 156, salita y habitación con luz, 14 pesos. Informan allí. 49015 15 oc

DUREGE y Correa, altos, del taller carpintería, se alquilan magníficos cuartos grandes, agua abundante. Precio 11 pesos. Informan en la misma o teléfono M-1429. 48816 17 Oct.

(D) LOCALES

(13)—Habana

SE alquila espléndido local para establecimiento Amargura 34, bajos, entre Cuba y Aguiar, gran salón sobre columnas, 18 metros por 23. Puede verse a todas horas. Informes: Neptuno y Amistad, teléfono A-4376. 48927 7 oc

BODEGUEROS

Gran ocasión para establecerse. Se cede moderno local esquina con armatostes en gran reparto próximo a importantes industrias. Informan Concordia 132 1|2, altos, esquina a Belascoaín. 48962 11 oc

PARA COMERCIO

Se alquila el local de Dragones 48, entre Galiano y Rayo, con 140 metros cuadrados, acabado de reedificar. Se da barato. Teléfono I-3923. 49030 15 oc

EN Finlay 74, se alquila una nave de 400 metros de superficie, propia para cualquier industria y además los dos primeros pisos con seis cuartos, servicios dobles y demás comodidades, propias para una familia de refinado gusto. Informes en el segundo piso. Telf. M-675. 49001 14 oc.

SE admiten proposiciones por el espléndido local O'Reilly número 29, esquina a Habana con 500 metros de superficie. Tiene planta alta y entresuelos. Propio para cualquier establecimiento. Informan: teléfonos A-4358, M-6263, altos botica Sarrá. 49026 15 oct

SE alquila espléndido local, Zulueta 32 arcos del Pasaje, casi esquina a Prado, para establecimiento y con departamentos para familia. Informan: teléfonos A-4358 y M-6263, altos botica Sarrá. Alquiler: 60 pesos. 49025 15 oct

SE alquila, alquiler rebajado, espléndido local propio para establecimiento; con amplio salón al frente y espacioso local para familia. O'Reilly 13 entre Cuba y Aguiar. Alquiler: 90 pesos. Informan: altos de la botica Sarrá, teléfonos letras A-4358 y M-6263. 49024 15 oct

SE alquila un local propio para establecimiento en la Avenida de la República (San Lázaro) 370. Informan Industria 152-158. Teléfono A-3772. 48825 13 Oct.

ALQUILO propios para almacén o comercio los bajos Mercaderes número 33, con 480 metros cuadrados. La llave en los altos. Informan Tejadillo 45. Teléfono A-2575. 48417 15 oc

ESPLENDIDO local con 258 metros, preparado para establecimiento, con magníficas vidrieras y lucernarios, Neptuno, 150, próximo a Belascoaín. La llave en los altos. Informan teléfono F-5085. S-6342 15 Oct.

ALQUILO amplio y espléndido local próximo a desocuparse ya preparado con sus vidrieras al frente, para mueblería, casa prestamos, almacen u otro negocio, casa moderna a prueba sanitaria, San Rafael 167, entre Marques González y Oquendo. Veanlo y diríjase a su dueño Animas 97, altos. M-2505. 48817 12 Oct.

SE ALQUILA

un local para cualquier giro, menos café o víveres, es en el cierre de dos calzadas de mucho transito y se presta para ropa, sombreros, zapatos o sastrería. Informes Ruiz López, Café Cuba Moderna, Cuatro Caminos, de 7 y media a 9 y media y de 1 a 3 p. m. Tel. M-3259. 48773 15 Oct.

SE alquila una gran nave en lo más céntrico de la ciudad, precio módico, propia para cualquier industria almacén o cine, también se vende una carrocería cerrada para reparto, muy barata y buena. Informan en Alambique número 15. 48806 10 Oct.

HERMOSA NAVE

Clavel número 104 a media cuadra antes de Infanta, 400 metros libres de columnas, alquiler reducido. Informes y llaves en el 108. Dueño Oficio número 16, Departamento 1. Teléfono A-6567. S-6337 15 Oct.

LUZ 4 se alquila este local propio para almacén por su proximidad a los muelles. Informes San Miguel número 100. Teléfono A-4300. 48635 21 oct.

PARA COMERCIO

Local Lamparilla 19 con 280 metros, se alquila en 100 pesos. Llave en café esquina Aguiar. Informan A-2021. 48626 21 oct

CINE Monte 295 cerca de Cuatro Caminos, listo para trabajar y con contrato largo si se desea. Informa la Bomba Prat, Prado 23. También se alquila ese espléndido local para el comercio. 48682 16 oct.

LOCAL EN SAN RAFAEL

Próximo a desocuparse la casa San Rafael 10, hoy ocupada por la Caja de Ahorros del Centro Asturiano. Su propietario recibirá proposiciones para el edificio nuevo que se fabricará al gusto del inquilino. Informes: Herrera, Aguiar 76, altos. 48504 10 oc

LOCALES

SALUD Y LEALTAD

Buena esquina para bodega, o paradero, lugar céntrico y transitado, con mucho vecindario, local amplio y fresco. Sin regalía, no se hace contrato largo. Pocas esquinas como esa para establecerse con porvenir. En la misma informan de 8 a 12. 48442 13 oc

SE alquila la esquina de Estrella y Escobar para familia o establecimiento. Informan Mercado de Tacón 43, por Dragones, peletería. 48477 15 oct.

BUENA ESQUINA

San Lázaro y Manrique, contrato con fiador, llame por Manrique en el 4. Demás doctor Pina, Cuba 44. 48195 3 Nov.

SE alquila el salón, propio para cualquier establecimiento de Infanta 105-F entre San Rafael y San Miguel. Informan en San Miguel 211, altos esquina a Infanta. 48266 12 Oct.

ALQUILO en Lamparilla 50, local cinco cuatros y patio, precio 115 pesos. Llave en vidriería; otro local, en Oficios 15, 500 metros, todo o parte. Precio convencional. Llave en frente. Informan Hotel Astor. 47984 13 oct.

MAGNIFICO local, 400 metros, punto céntrico, alquilo en Villegas 92. Precio razonable. Informan teléfono F-3749. 47948 13 oct.

DE OCASION

Fuera del radio del ensanche de 100 metros en la calle Teniente Rey y Amargura, y en punto muy céntrico, se alquila hermoso local de 630 metros de superficie y 6 de puntal propio para una gran industria, almacén o depósito. Precio de reajuste. Informan Cuba 116 entre Luz y Acosta. Teléfono 7588. 47965 18 oc.

ESQUINA para bodega, café o barra, módico precio. Tacón número 2. S-6260 11 oct.

PARA COMERCIO

Local Monte 379 con 280 metros, se alquila en 80 pesos. Llave en mismo. Informan A-2021. 48627 21 oct.

SE alquila una nave y terreno en Lugareño número 23, entre Pozos Dulces y Montoro. La llave en la bodega de la esquina. Informan: Ballesteros y Cía. Carlos III número 50, esquina a Espada. 47456 20 Oct.

LOCAL muy barato se alquila propio para vestiduras de automóviles y sastrería extra. Altos del mejor garage. Zanja y Lealtad. 47709 11 Oct.

OFICIOS 86, ALMACEN

Se alquilan los bajos de esta casa para almacén o establecimiento, que miden 4 metros de frente por 29 de fondo. Informan en Oficios 88, almacén de Manuel Muñoz y Compañía. 45222 10 Oct.

PARA COMERCIO

Amplio local se alquila en Neptuno 76, entre San Nicolás y Manrique. Mide 12 metros de frente con hermosas vidrieras, por 34 de fondo. Tiene vivienda al fondo. Informan Manzana de Gómez 260. 46785 11 oct

PARA ESTABLECIMIENTO

Se alquila Peña Pobre 40, esquina a Monserrate, Propio para bodega. Precio 35 pesos. La llave al lado. Informan teléfono A-8980. Obispo y Aguiar. Departamento 705. 47427 10 Oct.

AMPLIO Y MODERNO LOCAL CON 200 METROS DE SUPERFICIE

y a media cuadra de la Calzada del Monte. En Indio 24 entre Monte y Corrales. Informa Loredo, casa J. Parajón y Co. Teniente Rey y Cuba. 46692 9 Nbre.

GANGA. Alquilo en Revillagigedo 79 un gran local propio para comercio o industria, se da casi regalado. Informan en Teniente Rey 83 (casa préstamos), Tel. A-8731. 47354 14 oct

ALMACEN O DEPOSITO

600 metros alquilo espléndido local, antiguo Depósito de hilos, Compostela número 98, entre Muralla y Sol, doy contrato. Precio $200.00. Informan Muralla 71. Teléfono A-3450. S-6101—17 oct.

(14)—Barrios

EN EL REPARTO LOS PINOS

Se alquila una esquina apropiada para bodega u otra clase de establecimiento: calle Cuervo y Avenida de Oeste, a dos cuadras del paradero. Informan: José García, Mercaderes núm. 5, Teléfonos: A-6020 y A-4895. S 6363 23 oc

GRAN ESQUINA PARA BODEGA

Se alquila con armatostes y enseres en Ampliación de Almendares. Informan Santeiro y Co. Teléfono A-6020. S-6322 21 oct.

AMPLIA NAVE

Se alquila en la calle de Marina, Luyano, casi esquina a Calzada de Concha, excelente nave de mampostería de unos seiscientos metros de superficie, propia para almacén o indusria, contando con reparto apropiado para instalar las oficinas. Precio de situación. Informan taller de maderas "Gancedo", Calzada de Concha número 3. Teléfono I-1019. 47946 13 oct.

(E) GARAGES

(16)—Barrios

SE alquila un garage grande con cuarto y baño en casa particular, independiente. Informan teléfono I-1805. S 6350 11 oc

SE alquila un garage en la calle D número 211 entre 21 y 23. Informan en los bajos. S-6314 16 oct.

SE ALQUILA

Garage privado: espacio para un automóvil. Calle 8 número 19, Vedado. E-2262 Oct 11.

(16½)—Solicitudes de alquileres

NECESITO dos habitaciones con o sin muebles, si posible bajo en chalet Vedado, escribir Schavi, Hotel Pasaje. 49064 11 oct

EXTRANJERA profesional, seria, desea habitación en familia honorable, céntrica. R. S. Hotel Pasaje número 78. 48845 10 Oct.

PARA establecimiento se alquila un gran local situado en los bajos de la casa Acosta, 19, esquina a Damas, precio 150 pesos. Informan I. Valdés. Tel. 1880. De 8 y media a 1 p. m. 47130 13 oc.

(F) SE NECESITAN

(17)—Criadas de mano y Manejadoras

SE solicita una manejadora española fina, que entienda algo de costura y traiga referencias. Calle 7 y 4, Reparto La Sierra. F. O. 1423. 48937 10 oc

SE solicita una muchacha en General Lee número 66, altos de la carpintería, Santos Suárez. S 6335 11 oc

SE NECESITAN

SE solicita manejadora que tenga experiencia en el manejo de niños chiquitos. Edificio Carreño 6 piso, apartamento I. Marina 2. 49080 10 oct

SE solicita una joven española para criada de manos en Concordia 275, altos, entre Infanta y Basarrate. 48881 10 Oct.

SE solicita criada de mediana edad, fina, limpia, que entienda de comedor y habitaciones y algo de costura. Con referencias. Calle 15 entre K y L, Vedado, de 10 a 4. 48590 10 oct.

SE solicita criada de mano que sepa su obligación y tenga buenos informes. Informan calle 25 número 421 entre 6 y 8, de 9 a 12 de la mañana. 48431 13 oc

SE desea una criada de mano que esté acostumbrada a servir en casa fina. Dirigirse a B número 287 entre 29 y 31. S-6321 10 oct.

(17½)—Criadas de habitaciones y coser

SE solicita una criada de cuarto de mediana edad, con recomendaciones, sueldo $25 y ropa limpia. Calle 11 núm. 174, entre J e I. S-6370 11 oct

(19)—Cocineras

SE solicita una cocinera o cocinero que sepa cocinar muy bien de todo; si no sabe que no se presente. Informan Consulado,8, teléfono A-5288. S 6359 11 oc

PEÑAPOBRE, 23. Se solicita una criada española, para cocinar y limpiar, que no duerma en la colocación. Ha de traer referencias. S-6343 10 Oct.

(24)—Personas de ignorado domicilio

SE desea saber el paradero de Teresa López Rodríguez, la busca su hermano José López Rodríguez. Tenerife número 74 1|2. 49045 11 oct

SE desea saber el paradero del señor Eduardo Dermida; estuvo, por el mes de agosto, por Piedrecitas Hotel "20 de Mayo", Camaguey. Para asunto de urgencia. Informan en Zapata número 22, Garage. S-6332 11 Oct.

SE desea saber el paradero de Malías Soria Valdés de Provincia Asturias, que en 1923 trabajaba en la Cuba Company en Cmaguey. Lo solicita su hermano en Campanario 35, Habana. 48233 11 Oct.

SE desea saber el paradero de Jesús Puentes Castelo, lo solicita su hermano Nicanor para asuntos de interés, Concepción de la Valla número 2. 46719 16 oct.

(25)—Varios

SE solicita hombre competente y activo con experiencia en venta de maquinaria de carpintería y herramientas mecánicas. Es necesario conocimientos inglés y español y que dé referencias satisfactorias. Dirigirse por escrito al apartado 769, Habana, dando detalles experiencia. 48973 11 oct.

SE solicita una buena lavandera que sepa planchar driles y manejar planta eléctrica.L, 172, esquina a 19, Vedado. S 6364 10 oct

SE solicita un muchacho de 14 a 16 años para la limpieza y ayudar a otros quehaceres. Santa Irene 39, Jesús del Monte. 49005 11 oc

BUENOS AGENTES

Con y sin experiencia pero personas educadas y activas, con buenas referencias y dispuestas a trabajar aprovechando las grandes ventajas que con nuestro crédito y buena propaganda le ofrecemos; se solicitan para trabajar como agentes vendedores de nuestras grandes y bien conocidas publicaciones, en la Habana y algunas poblaciones del interior. Pagamos buena comisión.

W. M. JACKSON, INC.

Editores de El Tesoro de la Juventud. Diccionario Enciclopédico y otras grandes obras. Apartado 2129. Habana. Obrapía número 22. P.-931-3ds. 9 oct

SE SOLICITA intérprete bien relacionado con el turismo retribución segura y según su Propia eficiencia. Informan: Mercaderes 9. Depto. A. De 10 a 12 a. m. 48864.—12 oct.

NECESITO casa de comercio, compañía o sociedad para efectuar cobros, sueldo y tanto por ciento en ellos. Llamar al señor Vega, hijo al A-8586 y dejar dirección de su oficina para pasar por ella. 48240 10 Oct.

PARA vender en casa particular o comercio, trabajo de fotografías de muy fácil venta por su originalidad y precio, se solicitan agentes que sean prácticos en el trabajo y si no tiene quien lo garantice que no se presente. Para informes Sr. Nicolás Terán, Casa Blanca, calle San Francisco 8, de 4 a 8 p. m. 48325 12 Oct.

SOLICITO 7 hombres como agentes vendedores para un fenomenal artículo, buena ganancia asegurada. Preséntense en Aguiar 116, Depto. 44 con referencias solventes. 48438 13 oct

SOLICITAMOS comerciantes y personas del interior interesadas en comprar mercancías nobles, para enviarles lista precios. No solicitamos agentes. Agencia Importadora, calle Panchito Gómez, 54, Habana. 48476 13 oc

PARA vender en casa particular y casas de comercio, trabajo de fotografías de muy fácil venta por su originalidad y precio, se solicita un agente que sepa trabajar, si no tiene quien lo garantice que no se presente. Para informes Sr. Nicolás Toran, Casa Blanca, calle San Francisco 8, de 4 a 8 p. m. 48325 13 oct

SE SOLICITAN AGENTES O CORREDORES EN TODA LA REPUBLICA PARA TRABAJAR SEGURO DE AUTOMOVILES, INCENDIO, VIDRIERAS, ACCIDENTES Y ENFERMEDADES. COMPAÑIA DE RESPONSABILIDAD. PAGAMOS BUENA COMISION. ESCRIBIR DANDO REFERENCIAS A ADMOR. APARTADO 2475, HABANA. 48807—22 oct.

SE necesita un vendedor o dependiente práctico en sedería y quincalla a sueldo, son necesarias referencias. Dirigirse a Real número 25, Marianao. 48794 10 Oct.

NEGOCIO IMPORTANTE

Socio con veinte mil pesos mínimo para importación artículos con exclusiva. Tejas acanaladas y planas, y planchas para revestimientos, de cemento y asbestos. Arrimaderos, artesonados, zocalos, etc. en 20 estilos antiguos, de cemento y asbestos imitando maderas, fabricación única. Cañerías y tubos de cemento aglutinado para conducción aguas. Losetas de asfalto fuertemente comprimidas, para calles, muelles y paseos, ideal para climas cálidos. Maquinaria para fabricación bloques huecos de cemento, y otros artículos para construcciones. Para detalle escribir o ver a Julio Roca, Aguila 104, altos, por Barcelona, de 6 a 8 p. m. 48798 14 Oct.

SE necesitan corresponsales, en cada ciudad y pueblos. Emplee su tiempo disponible lucrativamente. Pídanos libritos explicativos, gratis. International Service, 232, East Street, Chicago. 48589 5 nov.

SE solicitan vendedores que tengan carros para reparto, para vender un producto de mucho consumo y que compite ventajosamente en precio y calidad con todos sus similares. Es indispensable presentar garantías satisfactorias. Reina 67 esquina a San Nicolás, de 2 a 5 de la tarde. 48468 10 oc

10 CENTAVOS
DE 7 A. M. A 4 P. M.; Y DE 4 A 10 P. M.
15 CENTAVOS

SOLICITUDES DE TRABAJO: DIEZ CENTAVOS
DEPARTAMENTO DE ANUNCIOS CLASIFICADOS

10 CENTAVOS
DE 7 A. M. A 4 P. M.; Y DE 4 A 10 P. M.
15 CENTAVOS

M.E.C.D. 2016

CASAS DE GOMEZ MENA

LAS MAS MODERNAS
LAS MAS BARATAS
GRANDES OPORTUNIDADES

Espléndidos y amplios locales para establecimientos mercantiles a precios sin competencia.

CALZADA DEL MONTE, frente al Mercado Unico, entre las calles de Manglar, y Matadero, acera de la sombra.

En el grupo de 144 viviendas situados en la manzana formada por las calles de PLASENCIA, PEÑALVER, PAJARITO Y DESAGUE, a una cuadra de Infanta y tres de Carlos III.

CALLE HABANA 121, altos, esquina a Muralla, situación ideal para oficinas o casa de huéspedes. Informan GOMEZ MENA. Llinás 54 A, esquina a Marqués González. Teléfonos U-4489, U-2925 y U-4875.

E-1880 Ind. 13 Agt.

SE NECESITAN

GANE $3.00 diarios. Se solicitan señoras y señoritas mayores de diez y ocho años asegurándoles ganar de $1.50 a $3.00 diarios. Informes Ave. de Italia (Galiano) número 125, altos del café. Todos los días hábiles de cuatro a seis.
48918 12 Oct.

SE solicita una lavandera española para ayudar a lavar y planchar, no importa que sea recién llegada. Calle 15 entre D y E, 26 y medio, al fondo.
48612 10 oct.

VENDEDORES expertos, que puedan ofrecer garantía de solvencia, se solicitan por el Agente de producto de licor acreditadísimo. Informan: Mercaderes 9. Depto. A. De 10 a 12 a. m.
48890—10 oct.

(26)—Agencias de colocaciones

AGENCIA LA UNION

De Marcelino Menéndez, treinta años de establecida. Es la única que en cinco minutos facilita todo el personal con buenas referencias. Llamen al teléfono número A-3318. Habana 114.
47552 30 Oct.

LA Beneficencia Canaria le ofrece a usted: un profesor de inglés y teneduría de libros, con algunas horas disponibles; un jovencito de 15 años; dos jóvenes aptos para cualquier empleo, y algunos hombres fuertes para la agricultura. Paseo de Martí número 107. Tel A-1365.
45223 16 Oct.

(G) SE OFRECEN

(27).—Criadas de mano y Manejadoras

DESEA colocarse una joven peninsular para manepar un niño o de criada de mano. Tiene quien la recomiende. Llame al teléfono F-1714.
S 6356 11 oc

SE desea colocar joven española de criada de mano o manepadora en casa de moralidad; lleva tiempo en el país; tiene buenas referencias. Informan F-5007
48999 11 oc

DESEA colocarse una joven peninsular de criada de mano o manejadora, prefiere los repartos, sabe trabajar bien y tiene buenas referencias, llamen al teléfono FO-2432.
49049 11 oct

SE desea colocar una joven española para criada de mano o manejadora, tiene buenas referencias y sabe cumplir con su obligación, lleva tiempo en el país. TEel. M-5512, Ramona.
49034 14 oct

DESEA colocarse joven española de criada de mano o manejadora, tiene referencias, informan Tel. U-4669.
49038 11 oct

UNA SEÑORA

peninsular, de mediana edad, muy práctica en los quehaceres de una casa y de suma confianza desea colocarse para los quehaceres de una corta familia, tiene buenas referencias si las desean, más informes por el teléfono M-6066 o personalmente en Aguiar núm. 51 altos.
49076 11 oct

DESEA colocarse una muchacha española para cuartos o para el comedor. Baños y 23. Tel. F-3729.
48684 10 oct.

DESEA colocarse una muchacha española, de criada de mano o habitaciones, sabe algo coser y cocinar, es muy seria y formal. Teléfono FO-1070.
48838 10 Oct.

UNA joven española se coloca de criada de mano. Desea casa seria. Entiende de cocina, tiene referencias y no tiene pumos. Informan Acierto número 5, letra A. Teléfono I-2752.
43897 10 Oct.

UNA joven española desea colocarse de criada en casa de moralidad, lleva tiempo en Cuba y sabe cocinar. Informan en el teléfono M-3805.
48892 10 Oct.

DESEA colocarse una española de criada de mano o de manejadora. Informaan Patria 28, teléfono M-9214.
48847 10 Oct.

SE OFRECEN

SE desea colocar una muchacha española de 18 años de edad para criada de mano, sabe cumplir con su obligación, tiene familia que responda por ella, no desea mucho sueldo, desea casa buena. Cerro, calle Falgueras número 17, teléfono A-5998.
48840 10 Oct.

DESEA colocarse joven española de criada de mano o para cocinar y limpiar a matrimonio sólo desea casa de moralidad. Informan teléfono U-4669. Josefa.
48869 10 Oct.

SE desea colocar una joven española para criada de manos. Informan Teléfono A-6084.
48826 10 Oct.

SE desea colocar una joven para criada de mano o manejadora, tiene referencias Informan Lealtad núm. 111, teléfono U-6165.
48862 11 Oct.

DESEA colocarse una muchacha española para criada de manos, entiende algo de cocina, sabe cumplir con su obligación tiene buenas referencias. Informan Luz número 8, teléfono M-2232.
48904 10 Oct.

SE desea colocar una joven española para criada de mano o manejadora, tiene buenas referencias. Informan en el teléfono A-8567.
48920 10 Oct.

SE desea colocar una muchacha, tiene buenas referencias, para manejadora o criada de mano, sabe zurcir y coser. Informan Santa Brígida número 22, bodega, Telf. FO-7306.
S-6339 13 Oct.

DESEA colocarse joven de color, que habla inglés y castellano para manejadora o criada de cuartos ycoser. Doris, calle 6 número 5 y medio, entre 5 y 3, Vedado. Tel. F-5243.
48757 13 Oc.

SE desea colocar una joven española para criada de mano o de cuartos, es muy cumplidora y con referencias. Informan teléfono F-5055.
48843 10 Oct.

SE desea colocar una muchacha española de criada de mano. Puentes Grandes número 90. F. O. 1523. Se desea colocar también una muchachita española de catorce años. Puentes Grandes, Real 92. teléfono F. O. 1523.
48397 11 oc

DESEA colocarse una muchacha española para criada de mano o de cuartos, tiene buenas referencias, lleva tiempo en el país, desea casa de moralidad. Teléfono U-1262.
48023 10 oct.

(28).—Criadas de Habitaciones y Coser

COSTURERA en general se ofrece a familia de posición, corta y cose por figurín, plancha toda clase de vestidos, por finos que sean; zurce bien; hace toda clase de arreglos; puede desempeñar cualquier otro cargo que no sea limpieza; tiene referencias. Sueldo módico; duerme en la colocación. Más detalles, teléfono U-6165.
48988 11 oc.

DESEA colocarse joven para habitaciones y coser; si es matrimonio sin niños, para criada de mano en casa de familia de moralidad; tiene quien la recomiende. Informan Cerro y Colón, I-6991.
48976 11 oc

SE desea colocar una joven española para criada de cuartos o manejadora. Sabe coser; desea casa de moralidad. Informan: Amistad núm. 20. teléfono A-850. Tiene referencias.
48985 10 oc

SEÑORA desea trabajar en casa de moralidad, sabe cortar, coser en toda clase de corte y costura, no le importa hacer limpieza de habitaciones. Llamen a los Teléfonos I-6641 A-0333.
48675 12 oct.

SE desea colocar una muchacha española para coser y ayudar a la limpieza, sabe coser de todo y corta por el figurín. Teléfonos I-4398. M-5734.
48604 12 oct.

MODISTA. Me hago cargo de toda clase de costura. Se garantiza el trabajo. San Nicolás 170, altos, teléfono A-5253.
48429 15 oc

(29).—Criados de mano

CRIADO fino y cumplidor, con buenas referencias de las casas donde trabajó, se ofrece para casa particular o de comercio; va a cualquier punto del campo. Teléfono A-3002.
48928 10 oc

DESEA colocarse un joven de color, de buenas costumbres y que sabe su obligación, de criado para hombres solos o para familia. Informan en el M-2042. Consulado y Animas, dulcería.
49013 11 oct.

SE ofrece un sirviente de mediana edad para criado de mano o portero, o sereno, u otros trabajos domésticos, con buenas recomendaciones. Teléfono M-5120.
49000 11 oct.

SE ofrece un buen criado de mano acostumbrado al servicio fino, sabe cumplir con su deber, no tiene pretensiones, tiene buenas referencias de la casa que trabajó, es limpio y trabajador. Informan Tel. A-6525.
49054 11 oct

SE ofrece criado de mano peninsular acostumbrado a servir en casas conocidas de las que tiene recomendación; no tiene pretensiones; va a cualquier punto. Teléfono A-4792.
48879 10 Oct.

SE desea colocar un joven de criado de mano u otro trabajo, tiene buenas referencias de las casas que ha trabajado. Informan teléfono FO-1342.
48803 13 Oct.

SE desea colocar un español de mediana edad de criado de mano, muy práctico en el servicio de mesa y en la limpieza de casa, llamen al teléfono A-2563.
48891 10 Oct.

(30).—Cocineras

DESEA colocarse una muchacha española de cocinera o para cocinar y limpiar para corta familia; tiene referencias. I-4209, Esperanza núm. 6, esquina a San Gabriel, Cerro.
48923 14 oc

SE desea colocar una señora para cocinar a corta familia. San Rafael 156, entre Aramburu y Soledad.
48926 11 oc

SE desea colocar una joven española de cocinera o criada de mano. Informan teléfono F. O. 1555.
48946 11 oc

UNA señora española desea colocarse para cocinar y limpiar y lavar y planchar; sabe su obligación. Informan Habana 108.
48947 11 oc

SE desea colocar una española de mediana edad de cocinera, en casa particular o comercio; tiene buenas referencias. Teléfono M-4566.
48975 11 oc

COCINERA desea colocarse, duerme en la colocación, sabe cumplir con su obligación, informan Tel. U-4669.
49037 11 oct.

SE OFRECEN

SE ofrece cocinera española de mediana edad en casa de corta familia. Informan Calle 15 entre 4 y 6, Reparto Almendares. Llamen a Cola. Teléfono F. O. 1204.
43954 1 1oc

UNA joven de color desea, colocación para cocinar a una corta familia, su dirección Llina número 40 de 4 a 5 p. m. entre San Carlo y Marquez González. Teléfono X-1824.
48772 10 Oct.

UNA joven española, desea colocarse de cocinera no le importa limpiar sabe cumplir con su obligación y no duerme en la colocación. Teléfono A-6207.
48793 10 Oct.

SE coloca española entiende bien la cocina y hace dulces variados. Informan teléfono U-4669.
48868 10 Oct.

DESEA colocarse una señora española de cocinera, sabe cumplir con su obligación, tiene referencias de las casas en que trabajó, no le importa hacer plaza, no duerme en la colocación. Informan 17 entre E y F, número 24. Teléfono F-5884.
48851 10 Oct.

SE ofrece una buena cocinera y entiende de repostería, tiene referencias y desea casa de moralidad. Informa Luz número 8, teléfono M-6310.
48903 10 Oct.

SE desea colocar una cocinera española, de mediana edad, con buenas referencias, lleva tiempo en el país sabe hacer dulces y compras, duerme fuera. Informan calle A entre 25 y 27 número 259. Tel. F-2006.
48834 10 Oct.

DESEA colocarse una española para cocinar y limpiar, es trabajadora y formal lleva poco tiempo en el país, en la misma se coloca una criada de cuartos, sabe planchar ropa de señoras. Llamen al teléfono F-5654.
48833 10 Oct.

SE desea colocar una joven española, para cocinera cocina a la española y criolla, sabe de repostería, tiene buenas referencias de donde ha trabajado. Teléfono M-9247.
48836 10 Oct.

SEÑORA española, desea colocarse para limpiar y cocinar, dormir fuera de la colocación, tiene buenos informes. Diríjase a Revillagigedo 50, pregunten por Soledad Segade.
48829 10 Oct.

UNA buena cocinera francesa desea casa formal, es repostera, tiene referencias, dirigirse calle Paseo y Tercera, frente al garage, por Tercera.
48524 13 oct

(31).—Cocineros

SE ofrece un cocinero con buenas referencias; sale al campo; pregunten por Ernesto Baquedano. Sitios 99, teléfono M-1205.
48992 11 oc

DESEA colocarse un maestro-cocinero. Cocina a la vegetariana, española, inglesa, francesa e italiana. Va al interior de la Isla si lo solicitan. Informan en Empedrado número sesenta y dos.
49036 14 oc

COCINERO joven español se ofrece para casa particular, sabe las tres cocinas, principalmente la francesa, práctico en repostería y pastelería, es hombre solo, limpio en la cocina. Informan A-6525.
49053 11 oct

UN asiático muy buen cocinero y repostero; cocina a la criolla y española y francesa y americana; tiene buenas referencias; preguntar por José Cham. Zanja número 45, altos. Teléfono A-5902 y A-0668.
49091 11 oct

JOVEN chino cocinero repostero, con buenas referencias, lleva tiempo en el país, sabe cocinar bien y cumplir su obligación, quiere buen sueldo. Informan Dragones 37 B tercer piso, preguntar Antonio Ali. Tel. A-4352.
49086 11 oct

COCINERO repostero peninsular, desea colocarse en buena casa, cocina a la francesa, española, americana y criolla, sabe hacer pan y pasteles a la americana, es muy formal y cumplidor no tiene familia, sale al campo, dirección por escrito, Lamparilla 52, cuarto número 30 Ramón Fernández.
48824 10 Oc.

DESEA colocarse de camarero para hotel o casa de huéspedes un español joven tiene buenas referencias. Informan teléfono A-3318.
48875 10 Oct.

SE desea colocar un asiático de cocinero, cocina criolla y española, sabe hacer dulces. Informan teléfono A-4324. Pregunten por Luis.
48874 10 Oct.

SE ofrece un cocinero joven, sale al campo. Dirigirse a la fonda Lamparilla y Habana. Pregunten por el dependiente.
48854 10 Oct.

MAESTRO cocinero y repostero del país, se ofrece particular trabajó largos años con las mejores aristocracias del Vedado con referencias, como cumplidor, va a un ingenio con administrador. Informan teléfono M-4595. Maloja 176.
48848 10 Oct.

UN joven chino cocinero hace dulces, desea colocarse para casa particular, cocina muy bien criolla, española y francesa. Informan Maloja 110. Pregunten por teléfono A-4512. Alfredo Cion.
48618 10 oct.

DESEA colocación un cocinero español de 35 años de edad, cocina criolla y española y repostería, en fonda o casa de comercio, tiene recomendaciones. Informan Tel. U-1105.
48639 12 oct.

SE ofrece un cocinero del país. Para informes Lealtad 166. Teléfono U-4710.
48610 10 oct.

(32)—Crianderas

SE desea colocar una criandera española, leche abundante, 26 años, tiene papeles de Sanidad. Calle 28 y 2a. Reparto La Sierra. Informan teléfono FO-1741, Serafina.
48758 10 Oct.

JOVEN española, desea colocarse criandera, tiene un niño de tres meses, tiene buenas recomendaciones de varias familias. Informan en el Teléfono X-2137.
48587 13 oct.

(33)—Chauffeurs

CHOFER desea colocarse en casa particular o comercio; no mira sueldo; entiende la mecánica. Informan teléfono M-3536.
48934 14 oc

DESEA colocarse chofer mecánico para casa particular o comercio; nueve años de práctica y con referencias. Teléfono I-1690.
48945 11 oc

CHOFER español con 15 años de experiencia desea colocarse en casa particular o de comercio; tiene inmejorables referencias. Informan teléfono F. O. 7934, Víctor.
48964 11 oc

SE ofrece chofer español para casa particular o comercio, tiene referencias de donde trabajó con más de siete años de práctica, toda clase de máquinas. Informan Tel. A-9427, a todas horas. Bouza.
49061 11 oct

CHAUFFEUR español con ocho años de práctica, ofrécese para casa particular o comercial. Buenas referencias. Informan en Cerro y Consejero Arango, bodega, Teléfono A-3989.
49090 11 oct

SE OFRECEN

SE ofrece un chauffeur español, para casa particular o comercio. Tiene buenas recomendaciones de las mejores casas de la Habana, donde trabajó, es serio y formal, conoce toda la Habana por sus muchos años de servicios. Informan en A y 17 Tel. F-1666.
48791 10 Oct.

UN chauffeur español, desea colocarse en casa particular o comercio, maneja toda clase de máquinas. Teléfono A-6207.
48812 10 Oct.

CHAUFFEUR mecánico con diez años de práctica, desea colocarse, tiene buenas referencias y maneja cualquier máquina. Informes teléfono I-1690.
48839 10 Oct.

CHAUFEFUR mecánico joven, español, desea colocarse en casa particular o de comercio, tiene referencias. Informan teléfono U-4116.
48910 10 Oct.

UN chauffeur desea colocarse de particular con recomendaciones, maneja cualquier máquina. Teléfono U-5422.
48921 10 Oct.

CHAUFFEUR mecánico desea encontrar trabajo en casa de comercio. Preguntar por Guerrero. Informan en Cuba 46, Teléfono M-4694.
48242 10 Oct.

(34).—Tenedores de libros y Oficinistas y Empleados de Oficinas

SEÑORA alemana joven, muy fina y educada, con buena letra y hablando varios idiomas se ofrece para oficina, tienda, etc. Escribir: Interpreter "El Mundo".
49056 11 oct

SE ofrece corresponsal inglés-español, traductor, mecanógrafo, carpeta de hotel, oficina, o cualquier trabajo análogo. Modestas pretensiones. Franco, Belascoaín 109, segundo piso.
48953 11 oc

CORRESPONSAL español-inglés, práctico en trabajos de oficina, desea colocarse por horas o según se necesite. Teléfono A-3898. Ruiz.
48861 13 Oct.

JOVEN cubano, muy práctico en oficina, desea colocarse sin grandes pretensiones. Informan A-8585.
48906 10 Oct.

SE ofrece experto tenedor de libros y práctico corresponsal español inglés, disponiendo de algunas horas, se hace cargo económicamente de toda clase de contabilidad, inclusive 1 1|2 por 0|0, cálculos, liquidaciones comerciales y revisión de libros, trabajos garantizados. Excelentes referencias. Informan Angel. Teléfono M-8409.
48911 16 Oct.

UN joven desea de colocarse en oficina, como auxiliar de carpeta, teniendo conocimientos de Teneduría y mecanografía, sin pretensiones de sueldo. Informan en el M-1814.
48766 10 Oct.

TENEDOR de libros. Correspondencia comercial. Cálculos. Larga práctica. Formalidad. Buenas referencias. Fijo o por horas. Por carta J. G. L. Monte número 200, Almacén de Pianos.
48594 21 oct.

TENEDOR DE LIBROS

Para la Contabilidad general de cualquier giro, se ofrece señor español, profesional, buen calculista, conocimiento del inglés, 12 años de práctica en Cuba y superiores referencias. Ha trabajado en ferretería y almacén de tabaco, teniendo gran práctica en el control y manejo de muchas cuentas corrientes. Escribir a J. M., Aguila 105, Departamento, 6.
48222 19 Oct.

TAQUIGRAFA-MECANOGRAFA

de inglés y castellano y traductora competente. C. A. Davidson. Belascoaín 66 altos. Tel. U-5681.
44379 12 oct

(35).—Varios

SASTRE. Se desea colocar un joven operario. No le importa ir al campo. Informes Vives 172, Teléfono M-9048.
S 6358 11 oc

UNA joven española desea colocarse con familia de moralidad para señorita de compañía, ama de llaves o institutriz, no tiene inconveniente en viajar. Informes teléfono I-5467.
46991 14 oc

COLOR girl with refferences seek work, as cook, nurse or general help will do any thing, hold day or part time willing workes City or country. F. O. 2362.
48994 11 oc

SE desea colocar un matrimonio español de recién casados, no tiene inconveniente en ir al campo, pues ella sabe algo de cocina y entiende algo de costura y es buena criada de mano. Y el hombre sabe algo de jardín y algo de criado de mano. Sabe leer y escribir regular. Es fuerte para el trabajo. Llame al teléfono M-9164, bodega.
49065 11 oct

LAVANDERA y planchadora desea trabajar en casa particular, sabe bien su oficio y tiene quien la recomiende. Teléfono F-2567.
49058 11 oct.

SEÑORA buena presencia desea colocarse con señora sola para cuidar casa vecindad, limpieza de oficina, clínica o cosa análoga. Informan San Rafael 122, primer piso.
48909 13 Oct.

JARDINERO desea hacerse cargo de un jardín por ajuste o por horas; tiene 15 años de práctica; tiene garantías en el Vedado. Dirección, Vedado, Calle 2 núm. 2-C, teléfono F-5465.
48452 11 oct.

ME ofrezco para cobrador sociedad, compañía o casa de comercio, sueldo y tanto por ciento en los cobros. De su dirección al A-8586 para pasar por su oficina. Preguntar, Sr. Vega, hijo.
48239 10 Oct.

SE ofrece un hombre español de sereno, tiene referencias e informan calle Cuba 90. Tel. A-7636.
48252 10 Oct.

AJUSTADOR mecánico competente en constucción y reparación de toda clase de maquinarias, conocimientos de técnica se ofrece a prueba en ciudad o ingenio, teniendo referencias de varios talleres de Europa y América, modestas pretensiones. Hotel Harding, Antonio Juncadella O.
48262 11 Oct.

JARDINERO escultor, floricultor, desea colocarse casa particular encargado finca, hace cargo toda clase trabajos, cemento blanco, adornos objetos arte como jarrones, especialidad macetas sevillanas, objetos japoneses, bancos, cascadas, grutas, etc. Informan Aguacate 154. Teléfono A-3107.
48348 13 Oct.

SE OFRECEN

UN joven de 14 años, desea colocarse de mensajero en oficina o casa de comercio. Teléfono I-3481.
48776 10 Oct.

DESEAN colocarse un joven de 16 años y un muchacho de 14 años, para limpieza y mandados de oficina o para limpieza de botica. San Lázaro 287. Teléfono U-3562.
48818 10 Oct.

SE desea colocar superior lavandera de color con referencias, no le importa salir de la Habana con familia respetable. M-7122.
48887 10 Oc.

SE ofrece un joven español práctico para camarero, portero, criado de mano, ayudante cocina, fregador o cualquier otro trabajo sabe cumplir y trabajar y tiene recomendación, teléfono A-4792.
48880 10 Oct.

EL señor Manuel Garrido desea colocarse en casa de comercio, tiene personas que lo garanticen, sabe de pluma y tiene recomendación de la Compañía Licorera de Cuba donde ha prestado sus servicios, larga temporada, no tiene pretensiones. Informan San Rafael 106 altos, de 9 a. m. a 12 y de 3 p. m. a 5.
48846 10 Oct.

SE ofrece joven español muy práctico en café restaurant y bodega, no tiene pretensiones, llame al teléfono A-6436.
48871 10 Oct.

EXPERTO vendedor, bien relacionado, se ofrece a casa seria, española o americana, para ventas al comercio. Inmejorables referencias. Informan Angel. Teléfono M-8409.
48912 10 Oct.

SE ofrece una señora de mediana edad 35 años, para señora de compañía o ama de llaves, sin pretensiones. Ha cursado el magisterio. No tiene inconveniente en ir al campo. Informan Sol 91, altos, interior. Teléfono A-3164. Sra. Vega.
48919 10 Oct.

DESEA colocarse señora alemana de institutriz o dama de compañía o lo que sea. No duerme en la colocación. Habla inglés y español. Informan Concha, Vilanueva, al lado lechería.
48616 12 oct.

MECANICO electricista: conocimiento en general de motores e instalaciones y manejos de caldera; hombre joven desea encontrar colocación en un hotel o finca cerca de la Habana. Alfonso, San Rafael 65 altos.
48691 11 Oct.

¿DESEA usted pintar su casa, hacer algún trabajo de albañilería? Llame al teléfono M-1908 y se le atiende con la mayor prontitud.
48714 21 Oct.

JEFE DE FABRICACION

Un cubano soltero, de 44 años de edad, competente, ha sido capataz de Ingenios y Jefe de Laboratorio, desea empleo. Ha estado empleado en los mejores Ingenios de la Isla y tiene buenas referencias respecto a su habilidad y honradez.
GERARDO LIMA.
Apartado 1170.
Habana.
Teléfono M-3281.
Orden 7386 10 Oct.

DESEA colocarse un joven español en casa particular o de comercio, no importa trabajo pesado. Llame Teléfono U-2132.
47930 15 oct.

HOMBRE de mediana edad desea colocarse para cuidar casa, ayudar limpieza o jardín. Serrano 10, bajos. Quinta Garani.
48586 10 oct.

(H) COMPRA Y VENTA DE FINCAS

(36)—Urbanas

COMPRA Y VENTA DE CASAS TERRENOS Y FINCAS RUSTICAS

DINERO EN HIPOTECA
MENDOZA Y CA.
Corredores
Obispo 63. Habana.

Dirigirse al Sr. Cruz Muñoz
Teléfono M-6921
Horas, de 10 a 12 a. m.
E 1767 Ind 1 ag.

COMPRO una casa de cuatro mil pesos de buenas medidas y buen punto como negocio unicamente. M-3095. Jesús María 125, Manuel González.
48809 15 Oct.

SE vende o se cambia casa en Santos Suárez, a cuadra y media del tranvía, portal, sala, saleta, dos cuartos, cocina de gas y jardín. $5.000. Pregunte en Flores 27.
48930 14 oc

COMPRO casas, fincas rústicas y solares; facilito dinero en hipoteca; trato directo. San Miguel 125, U-1802, Manuel Llenín.
48940 13 oc.

APROVECHEN. Vendo casa y terreno, el mejor lugar del Vedado, 9 x 50 fabricado de citarón; admite altos, entrada garage, redimido censo. F-215, casi esquina a 23.
48950 10 oc

CASA DE VECINDAD

con 26 habitaciones y cuatro accesorias en buena calle; le quedan cuatro años de contrato; paga de alquiler 230 pesos mensuales; por no poder atenderla se cede. Informan teléfono M-4022.
48942 10 oc

SANTOS SUAREZ

En la calle Paz, vendo $2.800 casita de mampostería, con una superficie de 100 varastodas fabricadas. Es verdadera ganga.

QUINTANA. U-5735 Y F. O. 1015
S 6369 11 oct

PARA venta, linda casa nueva cerca Malecón, rentando 4,000 pesos, véndese en 36,000 pesos, pudiéndose dejar mitad hipoteca 7 por ciento. Dueño Malecón 56 entre Galiano y San Nicolás, 3 a 5.
48632 15 oct

CASA UNA PLANTA

Vendo a media cuadra Belascoaín, buen lugar, con sala, comedor, tres cuartos, baño moderno, cocina gas, patio, precio de situación. Si no le alcanza el dinero se le facilita resto. Aguila 148. Teléfono M-9468, Marcelino González.
48081 11 oc.

SE vende en el Reparto Batista una gran casa con facilidades de pago, toda moderna, portal, jardín, sala, comedor, 4 cuartos, baños intercalados con dobles servicios, en la calle Beatle, otra en la calle 8 y D en Batista completamente moderna, en esta última su dueña informa, Villa Josefita.
49047 10 oct

FINCAS URBANAS

ESQUINA DOS PLANTAS $5.000

Vendo en buen lugar esta esquina dos plantas moderna, mide 195 metros, renta $180, precio $17.000. Se dejan $12.000 7 por 100 con $5.000. Se hace el negocio. Aguila 148. Tel. M-9468, Marcelino González.
49082 10 oct

VENDO en la calle Paseo a la brisa, a 1 1|2 cuadra de la calzada casa de planta baja con garage monolítico, X-1356 I-4472, de 8 a 10 a. m. y solar de 11.66 por 40 entre Línea y Calzada a $30.00.
49088 10 oct

SE vende una casa moderna en Escobar y Neptuno. Informan teléfono U-2027.
S 6354 15 oc

SE venden sumamente barato un chalet, a media cuadra del Colegio Marista, en lo mas alto de la Habana, con facilidad de pago, trato directo con el dueño. Informan en calle Vista Alegre número 80, esquina a Juan B. Zayas.
48828 11 Oct.

VENDO casa de tres plantas en la calle Muralla, a la entrada, es esquina 11.75 por 30 metros. Renta 7 por ciento libre, en 95.000 pesos. Manuel Beltrán, Muralla 109. Tel. A-5672.
48814 10 Oct.

MALOJA 177, frente a Gervasio, vendo esta casa antigua 5.10x31 metros a cuarenta pesos metro, con parte al contado, su dueño San José 2-A, en Marianao, frente a la Iglesia, Tel. FO-7792.
48804 17 Oct.

VEDADO gran oportunidad, a una cuadra de 23 y una de G, casa moderna siete habitaciones, dos baños jardín portal, sala, gabinete, gran comedor, garage y tres habitaciones de criados $26.000, Gerardo Mauriz, Telf. FO-7698, Cuba 21-A.

VEDADO esquina fraile en lo mas céntrico, próximo al Colegio La Salle, 7 habitaciones, 3 baños, tres cuartos criados, garage $45.000 facilidades de pago, Gerardo Mauriz, Teléfono FO-7698, Cuba 21-A.

VEDADO urge venta gran palacete, grandes facilidades de pago, calle 17 esquina fraile, otra calle 17 de cantería $45.000 otra Paseo gran casa dos plantas independientes 45 mil pesos, con 5 habitaciones, sala, saleta, comedor, dos baños intercalados, garage para cada piso, Gerardo Mauriz, Telf. FO-7698, Cuba 21-A.
48855 12 Oct.

COMPRO casa de $3.000, mas o menos, la quiero inmediata a la Calzada de Jesús del Monte o Cerro, no corredores, ni pierda tiempo si no reune condiciones. Delicias 45, Víbora. I-6892.
48859 10 Oct.

VENDO elegante, cómoda, moderna casa, magníficamente situada, cerca colegios, tres habitaciones, jardín, garage, etc. Precio razonable. Informan en la misma, Luz Caballero 9, entre Milagros y Santa Catalina, Santos Suárez.
48865 10 Oct.

REPARTO Mendoza, Víbora. Se vende la hermosa casa-quinta con 2.590 varas de terreno y árboles frutales, sita en la Avenida de Santa Catalina esquina a Bruno Zayas.
47437 15 Oct.

PROPIA para fabricar se vende la casa Gloria 56, mide 5 x 17. 5,000 pesos. Se puede ver a todas horas. Dueño M-1246.
S-6330 9 oct.

CASA VEDADO

En la calle 19 en su mejor tramo, a la brisa vendo casa fabricada en un solar de 20x50 o sean 1.000 metros, y compuesta de preciosos jardines, portal, sala, recibidor, cuatro hermosos cuartos, 2 baños de familia, hall, comedor, pantry, cocina y cuarto con baño de criados: precio: $42.000, pudiendo dejar 30.000 en hipoteca.

JULIO C. GRANDA

Obrapía 33. Teléfonos A-6102 y F-5759.
48707 10 Oct.

SE vende una casa planta baja en solar 13.65x50 metros, con cinco cuartos, sala, comedor, pantry, dos servicios, dos cuartos para criados y garage, jardín al frente y fondo y con árboles frutales. En la calle seis entre 23 y 27, precio de situación. Tel. A-4449.
48225 14 Oc.

MAGNIFICO NEGOCIO

Vendo una esquina de dos plantas con seis casitas, la esquina con establecimiento, fabricación de primera, techos monolíticos, venta reducida $160. Precio de situación $16.500. También se cambia por terreno de esquina que no exceda de $6 a 7 mil siempre que esté de acuerdo con el precio de la casa que es una verdadera ganga. Informa Villazon, San Leonardo 18 en Jesús del Monte.
47905 10 oct

PARA PERSONAS DE GUSTO

Se vende un hermoso chalet en uno de los mejores puntos del Vedado, calle 21 entre letras, acera de la sombra, fabricación de primera, techos monolíticos, tiene sótano con cocina y cuarto con servicio para criados, piso principal, sala, recibidor, un amplio comedor con columnas, de escaloya, todos los pisos de mármol, pantry, despensa y un gran cuarto con servicios; piso alto, cinco hermosas habiaciones, con baño completo intercalado, agua fría y caliente abundante, y un gran terreno al fondo con árboles frutales. Para más detalles Cuba 116 entre Luz y Acosta. Teléfono A-7588, de 8 a 11 a. m.
47964 18 oct.

APROVECHE que la fabricación está barata. Se vende la esquina de Manrique y San José midiendo 416.73. metros. Se da a cien pesos el metro y puede dejarse en hipoteca hasta 25,900 pesos. Para más informes José Pascual, Finlay 143. Teléfono U-4167.
47236 14 oct.

VENDO en la Víbora espaciosa casa, jardín, portal, sala, saleta, tres habitaciones, baño intercalado, comedor al fondo, cuaro y servicio de criado, garage. La doy barata por ser la última que me queda de todo el lote, 8,500 pesos. Dejo lo que quieran en hipoteca. Su dueño I-2939.
S-6255 13 oct.

FINCAS URBANAS

BARATISIMA tenemos en venta la preciosa casa Delicias 35-C casi esquina a Quiroga, moderna, una cuadra Calzada Jesús del Monte. Costó 4,000, se da en 3,600 pesos. The Trust Company of Cuba, Departamento de Bienes, Obispo 53..
44299 12 oct.

VENDO baratísimas casas desde 3,500 a 5,000 pesos, alquiladas y con buena renta, calle de Libertad B. Zayas y C. Veiga, tres cuadras tranvías Santos Suárez, se dan facilidades de pago. Otra en Milagros 41 entre Bruno Zayas y Cortina, una cuadra tranvías. 7,500 pesos. Dueño Vázquez, San Mariano 4.
48591 10 oct.

EN LA VIBORA

en la calle Milagros una verdadera ganga con jardín, portal, sala, comedor, terraza, tres cuartos, baño intercalado, hall, servicio para criado, cuarto alto, decoración moderna, toda con pasillos laterales, patio, 9 de frente por 20 de fondo, a dos cuadras de los tranvías, precio 7000 pesos. Informan Sana Teresa 23. Teléfono I-4370.
48346 12 Oct.

EN el Cerro a dos cuadras de la calzada casi esquina a Primelles se vende una casa, con sala, comedor, tres cuartos grandes, un cuarto alto de azotea de citaron $4000. Puede dejar $2000. Urge su venta, tener que embarcar su dueño al extranjero. Informan Santa Teresa 23. Teléfono I-4370.
48347 12 Oct.

EN BARRIO CHAPLE

Una esquina fraile con tres accesorias de 10 metros de frente por 19.50 de fondo, fabricación moderna, con bodega contrato 6 años, renta 90 pesos. Precio 11000 pesos. Informan Santa Teresa 23. Teléfono I-4370.
48342 12 Oct.

CAMBIO PROPIEDAD URBANA POR FINCA RUSTICA

Está situada en la Habana; mide 500 metros de superficie; renta 100 pesos mensuales, siempre alquilada. La cambio por finca rústica de dos o más caballerías que sirva para pequeña vaquería. Ha de estar cerca de la ciudad, lindando con carretera, o de fácil acceso. Se da o se recibe diferencia. Proposiciones a los señores Alvarez y Suárez, a Cerro 535, o San Rafael y Oquendo, café.
48409 15 oc

EN SANTOS SUAREZ

En la calle sola una casa con jardín, sala, dos cuartos, servicio sanitario, con sus pasillos a los lados toda fabricación moderna, 6 de frente por 17 de fondo 3800 pesos. Santa Teresa 23. Teléfono I-4370.
48341 12 Oct.

SE compra una casa de $3.500 en buen barrio y de buenas medidas como negocio, bien barato y legal, no siendo así no molesten. González. Jesús María 125.
48212 12 Oct.

POR tener que ausentarme, vendo el hermoso chalet situado en la calle Encarnación número 35, entre San Benigno y Flores, Jesús del Monte. Puede verse de 2 a 6 p. m. Propietario en la misma.
48231 3 Nov.

(37)—Rústicas

VENDO finca dos caballerías cerca San Antonio los Baños, frente carretera, con bueyes, aperos siembra, cría de aves, casa vivienda, tabaco, regadío naranjal todo en $14.000, es ganga. Monte y Zulueta, café, Santana, M-3326.
49046 11 oct

SE venden dos casas, Peñalver 69 y 69-A a $4.250, cada una. Pueden verse. Su dueño, Rayo letra A entre San Rafael y San José.
48801 10 Oct.

VENDO finca rústica en Alquizar, más de cuatro caballerías, en 10,000 pesos, tabacalera superior buena para vaquería y siembras, excelente agua inagotable, admito casa o buen solar resto hipoteca. Dueño X-1496.
48092 10 oc.

FINCAS DE RECREO

Antes de llegar a Arroyo Arenas, se venden pequeños lotes de terreno, todos con frente a carretera, y dando grandes facilidades en la forma de pago: G. DEL MONTE, Habana 82. Tel A-2474

E 2183—13 Oct.

VENDO finca recreo en Corralillo, Hoyo Colorado, con grande y hermosa casa vivienda, garage, caballerizas, casa portero, court de tennis, jardines para cast toda la finca, árboles frutales, 39 clases de mangos, planta eléctrica y abundante agua, por el fondo tiene la laguna de Ariguanabo, muy propio para cacerías, y casa de botes. Se permuta con facilidades. Podro Sala, teléfono I-4990 y M-6932 en días hábiles.
47781 30 Oct.

(I) COMPRA Y VENTA DE SOLARES YERMOS

COMPRO en el Vedado, en calle de número terreno de 22 de fondo, cerca del paradero, y entre Línea y Calzada, X-1356, de 8 a 10 a. m. o I-4472, después. Pancho.
49087 10 oct

SOLAREES llanos dos, 700 varas cada uno, esquinas fraile, Reparto Buena Vista, avenidas 5a. y 6a., a 3.250 pesos; otro Reparto Buen Retiro, 600 varas, 2,200 Calle Steinhart (Línea) entre Avenida Columbia e Infanta. Informes San Miguel, 125, U-1802, Manuel Llenín.
48988 13 oc.

SE vende esquina Bella Vista y la. a 50 metros de la calzada de Arroyo Apolo y muy cerca del crucero. Por su situación es un sanatorio. Frente 29.90 varas, fondo 41.87. Precio seis pesos vara. Informan San Rafael 84, altos.
48965 11 oc

SE VENDE

Terreno propio para finca de recreo en la carretera de Arroyo Arenas a Jaimanitas. Cuarentidós mil metros de tierra roja. Al lado del Club Cazadores. Se da facilidad de pago. Teléfono M-6368. Preguntar por el dueño.
48986 13 oc

SOLARES YERMOS

REPARTO Lawton y Batista, terrenos lotes de 8 o 10, por 24, $100.00 de entrada y $15 mensual. Más informes en el mismo Reparto Calle A y 15, señor Valdés, X-1356, I-4472, de 8 a 10 a. m.
48958 10 oc

SOLAR A PLAZOS

En Almendares con frente a doble línea de Playa; vendo con el 10 por ciento de contado, resto enl 00 meses. Aproveche esta única ganga.

QUINTANA. U-5735 Y F. O. 1015
S 6367 11 oc.

SOLAR calle 23; 500 pesos contado y resto a plazos e hipoteca poco interés; poco fondo, de 7 a 20 de frente. Empedrado 20. A-7109.
49021 11 oc

SOLAR calle 17; dos juntos o separados; poco fondo, 00 pesos contado resto a plazos o hipoteca, parte sin interés. Relna 43, sastrería. A-9931, 2 a 5.
49022 11 oc

VEA ESTO

Vendo sumamente barato 900 varas terreno en la calle Gelaber frente al gran Parque Córdoba, a 3 y medio pesos, al contado. Víbora. Informan San José 8, Vidriera de tabacos.
48796 17 Oct.

EN $18.000.00: vale mucho más vendo 870 metros en calle de números entre Línea y Calzada; tiene al fondo, una casa vieja que da $50.00. Rodríguez 154, letra A. I-4472 o X-1356. Dueño, Valdés.
48957 10 oc

VEDADO, PARCELITA IDEAL

"J" y "21" segregada de la esquina con frente a "21", lo más aristocrático, a media cuadra y vista al lindo Parque Monteagudo. Medida colosal 12 por 23 metros. Ce vende en $13.000. Facilidades de pago. Dueño M-3848.
48830 17 Oct.

SOLAR de esquina, Almendares, se traspasa con 371 varas, calle 14, frente doble línea tranvías y cerca del crucero. Llamar señor Solá, teléfono X-1735.
48849 10 Oct.

PARCELA VEDADO

En la Avenida de Wilson entre 10 y 12 en la acera de la brisa, vendo parcela que mide 10x22 a precio de situación y dejo la mitad en hipoteca.

JULIO C. GRANDA

Obrapía 33. Teléfonos A-6102 y F-5759.
48709 16 Oct.

REPARTO MIRAMAR

Dos solares, se venden juntos o separados. Se admite en hipoteca cuanto se desee. Avenida Primera esquina a 14. A una cuadra del tranvía y dos cuadras del reloj. Once pesos vara. Informes: teléfono F-2080.

ALTURAS DEL VEDADO

Un solar en la calle 30 entre 27 y 29 se vende. 11.79 x 41.26. Se admite en hipoteca lo que se desee. Diez pesos vara. Más informes teléfono F-2080.

VIBORA, REPARTO LAWTON

Véndese un solar de esquina, Avenida de Acosta y Avenida de Porvenir, 423 varas cuadradas, seis pesos y medio vara. Se admite parte primera hipoteca. Teléfono F-2080.
45310 17 oct.

VEDADO, 21 ENTRE C y D

se vende solar sombra y llano 22.60 x 50, Pedroso, cerca Infanta, solares 10 x 30 varas. Facilidades pago. Tavel. F-4252.
44316 12 oct.

ALTURAS DE ALMENDARES

Los mejores solares y los más baratos con grandes facilidades de pago. Informa: E. Collazo, F-2647.
48159 13 oc.

EN Zapote y Serrano, vendo solar, hago negocio con urgencia, véame hoy mismo. Dr. La Fé, Jesús del Monte 358-A.
47722 11 Oct.

REPARTO Alturas Almendares, se vende un solar en la Avenida de la Paz, acera de la sombra. Informes, F-2177.
S 5721 10 oct

SOLAR DE 20 x 47

A $4.50 la vara. Vendo en la calle 2 entre 12 y 14 reparto Almendares. Informa Quintana, Belascoaín, 64, altos, Teléfono U-5735.
47205 1 oc.
47219 13 oc.

EN LA LOMA DEL MAZO

FRENTE AL PARQUE A $5.75 vara

Son dos solares, calle Patrocinio entre Saco y Caballero: mide cada solar 11-79 x50-70 igual 197-77 varas.

JORGE GOVANTES

San Juan de Dios, 3, Teléfono M-9595 y A-5181.
S-6286 14 Oc.

SOLARES. Reparto Mendoza, Víbora. Se vende la esquina de Santa Catalina y Cortina con 2.780 varas. Su dueño Muralla 78.
47436 15 Oct.

ALTURAS DEL R. ALMENDARES

Vendo solares a plazos con las siguientes medidas: 12x23, 12x25, 24x25 y 12x46. Precios a $10 vara, planos e informes Sr. P| Quintana, Belascoaín 54 altos. Teléfono U-5735.
48550 15 oct

MIRAMAR

Se venden dos solares a $5.25 vara. Parte en hipoteca. Teléfono F-5418.
47633 16 oct.

SE VENDE

Para una finquita de recreo o pequeño negocio 23171 metros de terreno, con agua abundante, frente a carretera a 15 minutos de la Víbora. Para más informes llamar al teléfono I-3993 de 8 a 11 de la mañana.
47643 16 oc

REPARTO "LA ASUNCION"

Con: Calles, aceras, agua, luz, alcantarillado y parque. Parcelas a plazos desde $10.00 la vara. Miden: 10x22, 10x25, 10x30 los centros. 17x29, 19x29 o más las esquinas. Pida informes a Gonzalo Forcade. Teléfono X-1978 en la Oficina del Reparto, en el Castillo por Luyanó.

E-1341 Ind. 10 agt.

19 CENTAVOS
DE 7 A. M. A 4 P. M.; Y DE 4 A 10 P. M.
15 CENTAVOS

SOLICITUDES DE TRABAJO: DIEZ CENTAVOS
DEPARTAMENTO DE ANUNCIOS CLASIFICADOS

10 CENTAVOS
DE 7 A. M. A 4 P. M.; Y DE 4 A 10 P. M.
15 CENTAVOS

FOLLETIN 8

MARCEL PRIOLLET

¡Vendida.... en la Flor de su Juventud!

NOVELA

VERSION DE

FERNANDO BARANGO-SOLIS

TOMO I

De venta en las librerías "La Moderna Poesía", Pi y Margall 135 y "Cervantes", Av. de Italia No. 62, Telfs. A-0545 y A-4958

(Continúa)

—¡El desvergonzado!—dijo Ricardo riéndose.

—¡Qué curioso!—añadió Lisa.

—Como está en su casa, nos quiere echar, ¿sabes?. Fíjate como nos mira con sus ojillos redondos...

—¡Pobrecillo! No nos hace ningún daño. Apuesto cualquier cosa a que se escapa en cuanto levante mi dedo meñique.

—Rebato la apuesta—dijo el estudiante.

—¿Qué apostamos?

—Un beso...

Lisa sonrió e hizo el gesto anunciado. El gorrión no se movió.

—¡Has perdido!—exclamó Ricardo. —Ahora te toca pagar...

Y acercó su mejilla a Lisa que, muy cortada, posó apenas en ella sus castos labios.

Con un tono que se esforzaba én hacer burlón para encubrir la gran emoción que le embargaba, Ricardo continuó.

—Un hombre bien educado no debe aceptar nada de una señorita. Por consiguiente, me veo obligado a devolverte este beso.

Lisa adivinó la astucia de Ricardo, pero no se alarmó en lo más mínimo. Bajando los ojos, esperó muy pálida....

El brazo de Ricardo, enlazando entonces su talle gentil, la atrajo hacia él...

Sus labios, con un movimiento lento y seguro, se acercaron a los labios de Lisa.

Sus bocas se unieron en un largo beso.

¡Qué grande era su dicha en aquellos momentos!

Todo desapareció para ellos, la luz, los árboles, el bendito gorrión..

Ya no vieron ni oyeron nada... ni siquiera se dieron cuenta de que en el sendero cercano dos personas, un hombre y una mujer, habían surgido de pronto, se habían parado, y miraban con asombro aquel dulce abrazo...

El hombre era el marqués Cirilo de Orcedal la mujer ..Rafaela Lormoy.

Muchos hubieran sonreido, o se hubiesen enternecido, ante aquel espectáculo, imagen viviente de las dichas que puede proporcionar el amor...

Pero la cara de los recién llegados expresaba una mezcla de estupor y despecho.

Y era que, muy poco tiempo antes, aquellos dos seres, convertidos en dos cómplices, habían firmado una especie de pacto, en el que habían decidido de la suerte de Ricardo disponiendo de su corazón.

Y aquel corazón, según acababan de comprobar, se les escapaba de entre las manos...

Pertenecía por entero a Lina Romanet... No podía caberles la menor duda de ello, puesto que acababan de oirlo de labios de los propios jóvenes.

Bajo los árboles nevados, la caricia se prolongaba, transportando a un mundo exterior a aquellos que experimentaban la inefable dulzura de amarse.

—¡La hija de Sergio Romanet y.. mi hijo! —gruñó sordamente el marqués, aterrado.

Después, cambiando de actitud, hizo un movimiento brusco, como si fuera a lanzarse contra los enamorados, para surgir entre ellos y separarlos...

Rafaela, cuyo semblante también se había crispado, contuvo al señor de Orceval.

—¡Vamos! —le dijo en voz baja—. No tenemos nada que hacer aquí. ¿Para qué queremos ver más.

Y arrastró al marqués lejos de aquel paraje. Los dos emprendieron de nuevo el camino del castillo.

Iban silenciosos, con paso rápido, temiendo sin duda ser sorprendidos por aquellos cuyo secreto acababan de descubrir.

No pronunciaron una sola palabra hasta el momento en que se encontraron de nuevo en el gran salón en cuya chimenea humeaba todavía, en un pequeño montón de cenizas, la cartera y los papeles substraidos a Sergio Romanet.

Allí, la cólera del marqués estalló.

—¡Todo!... Podía preveerlo todo, creerlo todo de un muchacho soñador y sentimental.. Pero eso no se me hubiera ocurrido nunca.

"¡Lisa... Lisa Romanet! ¡Por lo visto, está escrito que he de encontrarme siempre en mi camino con esa gente!...

Una sonrisa extraña se dibujó en los labios de Rafaela. El furor del marqués parecía ser de su agrado.

Esperaba pacientemente el fin de la tempestad, como persona experta que sabe que entre dos seres, siempre es el más débil el que se deja arrastrar por los impulsos del furor.

Y fué tan sólo cuando el señor de Orceval hubo acabado de desahogar su cólera, que ella le preguntó:

—¿Qué piensa usted hacer ahora?...

—¡No lo sé!... Lo único que puedo asegurar es que esta boda, pase lo que pase, no se llevará a efecto.

—¿Quién ha hablado de matrimonio? —hizo observar friamente Rafaela—. Tal vez se trata de unos amorios pasajeros. En este caso le será a usted muy fácil conseguir que Ricardo renuncie a esa chiquilla.

—Yo te aseguro yo que renunciará...

—¡Cuento con ello!...

El tono resuelto y decidido con que Rafaela pronunció aquellas palabras, no pasó desapercibido para el marqués, que vió en ellas una nueva amenaza.

Dirigió a la joven una de aquellas terribles miradas que atemorizaban a sus servidores.

Pero Rafaela no bajó los ojos y con una sonrisa irónica dijo al marqués:

—¡Es cierto!... Me hago cargo de la violencia que esta situación viene a crear entre usted y su hijo. Pero no creo que piense usted aceptar en su familia, en calidad de nuera a la hija del hombre que usted ha...

—¡Basta! —interrumpió el marqués, con voz de trueno.

Y añadió con los dientes apretados:

—Tienes mi promesa y esto debe bastarte. Ahora, vete.. Ricardo puede llegar de un momento a otro y deseo estar sólo con él..

"Vuelve al lado de la marquesa y cumple junto a ella la misión que te he encomendado. ¿La tienes presente?...

Rafaela recitó, como si se tratara de una lección aprendida de memoria:

—He visto a Sergio Romanet y me ha suplicado que dijera a la marquesa que renunciaba a su proyecto, que había decidido marcharse solo, a fin de buscar el olvido en un país lejano...

—¡Eso es!.... Por algo confié en tu habilidad. Vete...

Rafaela Lormoy salió lentamente de la habitación.

Aún transcurrió un cuarto de hora antes de la llegada de Ricardo.

Al fin, el joven hizo su entrada en el castillo. Estrechó la mano de algunos viejos servidores, contentos de volverle a ver, preguntó por el marqués y se presentó ante él como una avalancha.

—¡Buenos días, papá!

Los dos hombre se abrazaron.

No podía negarse que había entre ellos una gran semejanza. La misma estatura, la misma anchura de espaldas, los mismos trazos pronunciados de la cara. Pero en lo que se diferenciaban por entero era en la expresión de su rostro. No había en el de uno más que dureza, mientras que el del otro reflejaba la serenidad, la reflexión, la bondad.

—¡Has tardado mucho en llegar! —dijo el marqués. —Hace más de una hora que el cartero anunció tu llegada...

Turbándose ligeramente, contestó Ricardo:

—¡No es trabajo pequeño atravesar el país, todo el mundo me conoce, todo el mundo me para y me interroga! Créeme que si llego a detenerme a probar el vino de todas las nuevas cosechas, cediendo a las invitaciones de los campesinos, aún no hubiera llegado...

"Pero te suplico me perdones, papá... No me he acordado de preguntarte por la marquesa... Está bien?...

—No mucho..

—Eso es lo que el viejo Mathurin me ha dicho en la estación.. Debe tenerte inquieto, ¿verdad?

—¡No! No es más que una simple indisposición que ya pasará...

"Y tú, ¿qué tal?

—Ya lo ves.. Bien, por ahora..

—¿Y tus estudios?

—¡Admirablemente!

Esforzándose por sonreir, el marqués continuó:

—¿Y... los amores...?

—¿Qué amores?— repitió vivamente Ricardo.

—¡Caramba! Supongo que un muchacho guapo como tú, no vivirá en París, esa Babilonia moderna, sin divertirse un poco.

"¡Haces bien, chiquillo! Es necesario que la juventud se divierta.. Pero procura no hacer ninguna barbaridad. Eso es todo lo que te pido... Oye, si tienes necesidad de dinero para tus devaneos, no te preocupes...

Ricardo de Orceval no había visto nunca a su padre en tan buena disposición de ánimo.

Jamás el marqués le había tratado de aquella manera tan desenvuelta, como si hablase con un camarada.

Encontraba a un amigo, en vez del padre austero, autoritario e incapaz de perdonar la más pequeña falta, que había dejado al marcharse.

¿No se ofrecía entonces una ocasión favorable para revelar el secreto tan cuidadosamente guardado?

La decisión de hacerlo, nació repentinamente en el muchacho.

Tarde o temprano no tendría más remedio que hablar de Lisa, explicar sus proyectos...

Por qué no en aquel momento oportuno?

Levantándose, y mientras sus mejillas se coloreaban de rubor, Ricardo, bajando los ojos, contestó a las palabras del marqués:

—¿Mis amores?.. Mis amores van muy bien, papá..

—¡A ver!... ¡Cuéntame eso!...

¿Una morena?

—No... ¡es rubia!

—¿Bonita?...

—¡Hermosísima!

—¡Dichoso mortal! Me parece estar viéndola... Debe ser una de esas encantadoras modistillas parisinas, bonitas como flores, con unos ojos capaces de hacer pecar a un santo y que saben vestirse como princesas con los trozos de telas y de encajes que han estropeado sus deditos de hada...

—No es eso exactamtente, papá..

—¿Una mujer de mundo, entonces?...

—No!... Se trata de una joven,

M.E.C.D. 2016

SOLARES YERMOS

SOLARES

Vendemos a plazos solares bien situados. Grandes facilidades de pago. MENDOZA Y CA. Obispo 63. Telf. M-6921
E 1763 Ind 1 ag.

SOLARES A PLAZOS

Vendo con grandes facilidades de pago, en los Repartos Almendares, Alturas de Almendares, Ampliación de Almendares, de todas medidas y de muy buenas situaciones. Planos y demás informes, José P. Quintana, en Belascoaín 54, altos, teléfono U-5735.
47760 16 Oct.

(J) COMPRA Y VENTA DE ESTABLECIMIENTOS

VENDO UNA PANADERIA

Dulcería con hornos modernos y maquinaria igual, mucha barriada, 6.000 pesos. Con 2 camiones reparto, 8 años contrato, 140 de alquiler, informes Amistad 136, Benjamín García.
49069 11 oct

VENDO UN CAFE

en 4.000 pesos en lo mejor de la Habana y tengo en venta 6 cafés más, si Vd. desea café o una Barra Cantinera véame. Amistad 136, Benjamín.
49069 11 oct

VENDO 4 BODEGAS CANTINERAS

en la Habana, una en 6.000 pesos que lo que tiene dentro lo vale. Tengo otra como ganga en 3.000 pesos. Informes Amistad 136, Benjamín.
49069 11 oct

VENDO UN CAFE BARRA

pegado al Parque o se cambia por una propiedad y finca de campo, el negocio deja libre al mes 500 pesos, para detalles Amistad 136, Benjamín.
49070 11 oct

LECHERIA en 4.000 pesos; tienen gran vidriera de tabacos y cigarros y 14 mesas; es el punto más comercial de la Habana y de más tránsito; tiene mucha venta; facilidades de pago. Informes San Miguel 125, U-1802. Manuel Llenín.
48939 12 oc

GRAN oportunidad para el que desee adquirir una buena bodega, se vende barata; hace buena venta y es cantinera. Para informar en la Calle 3 y Avenida 2a. Reparto Orfila, Tel. F. O. 1584.
49008 12 oc

BODEGAS EN VENTA SOLAR EN ESQUINA

Una en San Lázaro en cuatro mil pesos con mil quinientos de contado.

Otra en San Miguel en 3,800 con mil de contado.

Otra en Amistad en 3.500 con 1,200 de contado.

Otra en Salud en 4,000 con 1,300 de contado.

Todas estas casas tienen buenos contratos y alquileres reducidos y están solas en esquina. Informes gratis y negocios serio: Sres. Alvarez y Suárez, en Cerro 535, entre Tejas y Buenos Aires, o en San Rafael y Oquendo, café, de 1 a 5.
49039 16 oct

BODEGA EN CALZADA

Vendo en $7,500 cantinera, alquiler $22 con vivienda a persona del giro, facilidades de pago. González, San José y Soledad, altos de la Carnicería.
49059 13 oct

RUIZ LOPEZ

El corredor mas antiguo y el que mas cafés vende tengo cafés de todos los precios que se desean, bodegas cantineras y sin cantina, barras, fondas, restaurant, vidrieras de tabacos, de todos los precios que se quieran, casas de huespedes y tiendas de todas clases. Vendo un café con 6 años contrato, alquiler 60 pesos venta diaria $75 a 80, hoy con facilidades de pago, una vidriera de tabacos, vende de 10 a 12 billetes todos los sorteos, se da muy barta. Informen café Cuba Moderna, 4 Caminos de 7 y media a 9 y media y de 1 a 3 p. m. Tel. M-3259.
48774 15 Oct.

BILLARES, salón bien situado, por viaje, vendo buenas condiciones. Vénlo. Café Vista Alegre, paradero del Cerro, J. M. V.
48421 10 oc

CARNIGERIA vendo una en buen punto, buen contrato, buena venta. Informan A-8585.
48905 10 Oct.

SE vende una bodega a precio de balance está bien surtida y tiene mucha vida, urge la venta. Más detalles señor Rodríguez FO-1719.
S-6351 12 Oct.

SE alquila el kiosco de tabacos y cigarros de Dragones y Galiano, Mercado de Tacón. Informan enfrente, vidriera "El Gallito".
48434 10 oc

SE vende uno o dos cafés muy baratos y buenos contratos por no poderlos atender su dueño. Informan San Isidro 68. café. Sr. L. Glass.
48619 5 nov.

VIDRIERA tabacos, quincalla y billetes, se vende en lo mejor de la Habana. Buen contrato y fácil pago. Razón Muralla 103, segundo piso, de 7 a 8 y de 12 a 2. Sr. Lizondo.
48739 14 Oct.

BODEGAS VENTA O CAMBIO

Mis informaciones gratis, honradas y verdad son una garantía para el que quiera comprar, vender o cambiar; quedará con mi intervención bien servido y agradecido según lo tengo demostrado. San Miguel 125, U-1802. Manuel Llenín.
48494 15 oc

FARMACIA. Se vende una antigua en un barrio donde se vende con buena utilidad. Vende más de $2,500 mensuales y se da en menos de su justo valor por no poder su dueño atenderla. Informan (no por teléfono) Aldaya y Bofill. Droguería Sarrá.
48333 11 Oct.

PAULINO FERNANDEZ (INTERMEDIARIO COMERCIAL). BODEGAS, CAFES, BARS Y VIDRIERAS DE TABACOS. TENGO EN VENTA DE TODOS PRECIOS, EN LA HABANA Y EN REPARTOS. VEAME: NO IMPORTA QUE TENGA USTED POCO DINERO. TENGO NEGOCIOS CON $500 DE CONTADO, CON $1.000, CON $1.500, CON $2.000, CON $3.000, CON 5.000 Y CON $8.000. PROCUREN VERME LOS COMPRADORES, QUE LES CONVIENE. CAFE CELADA, BELASCOAIN Y CARLOS III, DE 2 A 5. TELF. U 5291. PAULINO FERNANDEZ.
47975 16 Oct.

SE traspasa el contrato y se venden los enseres del establecimiento Galathea. Informan en Obispo 38.
47739 13 oc.

PUESTO de frutas, se vende un puesto de frutas y aves, se da barato, Escobar 19 esquina a Lagunas. Felipe Alay.
48181 11 Oct.

CARPINTEROS. Se vende un taller de carpintería de 15 años en el barrio, con buena marchantería, por enfermedad de su dueño, se da derecho al local, Lamparilla 92, también liquido a tasación las herramientas y maderas del mismo. Hora que pueden tratar de 11 a 1 y media y de 5 a 6.
47974 15 oct.

VENDO COMPRO Y CAMBIO

Bodegas, Barras, cafés y Fincas. Cambio una buena Bodega por una propiedad, se da o se recibe vuelto si es necesario. Informes San Rafael y Oquendo, café, de 1 a 4. Alvarez.
47902 22 oct

ESTABLECIMIENTOS

ATENCION

Bodegueros no se dejen engañar, vendo bodegas muy cantineras en Calzadas muy comerciales, no pagan alquiler, venden mucho, las doy a precio situación, admito un socio con mil quinientos pesos que puede ganar al año dos mil pesos. Informan Carnicado, café, Infanta y Ayesterán, Tel. U-2886.
47903 10 oct

(K) COMPRA Y VENTA DE ANIMALES

VENDEMOS precioso lote Catalanas blancas, nueve gallinas y un gallo, un año edad. Conejos gigantes, hijos de ejemplaresde 10 a 15 libras. "Industrial Avícola", carretera Arroyo Arenas, kilómetros 16 y 17.
49007 23 oc.

POR no podería atender, vendo una perra policía muy fina, tiene dos años. Calle 17 y M, alos, cel café, Vedado.
47976 10 oct.

VENDO doce vacas criollas, buenas; tres pañidas con sus terneros, nueve cargadas, en conjunto se dan a 45 pesos. Para verlas en Céspedes número 27, Cotorro.
47618 11 oc

(L) AUTOMOVILES

(38)—Compra

COMPRO automóvil admitiéndolo como parte de pago de solar pequeño, 7 pesos vara, o preciosa esquina de 42 por 24 en Batista, 8 pesos vara, tienen alcantarillado, atiendo cualquier proposición Dueño X-1496.
48091 10 oc.

(39)—Venta

VENDEMOS un Sedán Ford de 4 puertas, prácticamente nuevo; un Cupé Ford de uso, en buen estado y acabado de pintar y un camión Ford de uso, con carrocería de estacas y caseta cerrada. Venga a verlos a nuestro edificio de la calle 23, esquina P, Vedado.
49089 11 oct

OPORTUNIDAD PARA PERSONA DE GUSTO

Se vende en $1.800, automóvil cerrado de lujo, marca "Nash Special Six Modelo 27 Cavalier", cinco asientos, pintado de color verde a dos tonos con cinco ruedas de disco, cinco gomas tipo Balloons Good Year. Motor de seis cilindros, 50 H. P. 112 pulgadas entre eje y eje, equipado con sus defensas delanteras y traseras. Para verlo y condiciones llame al M-3193 de 12 a 2 p. m.
48970 18 oc

CAMION BENZ

De cinco toneladas, semi-nuevo, garantizado y a prueba, se vende en precio razonable. Rodríguez, Incera y Ca. S. en C. Palatino 7, Cerro.
E 2279 10 d 9

SE vende una guagua de 20 asientos, gran Broder, 2 meses de uso, trabaja en La Tutelar, Marianao núm. 39, está en inmejorables condiciones, se vende por tener que embarcarse su dueño. Pregunten por Antonio Belon.
49040 12 oct

CADILLAC TURISMO

7 pasajeros, pintura, vestiduras, alformbra, fuelle y niquelado nuevo. Seis ruedas de alambre. Un carro de mucha vista y en muy buenas condiciones. Precio $700. Sotolongo, frente al colegio de Belén, Marianao.
E 2282 11 oc.

MERCER tipo Sport, 5 gomas nuevas, fuelle y pintura, esta como nuevo, doy facilidades de pago. Tel. F-2043.
48782 12 Oct.

NECESITO dinero, $1,000 Buick 25|55 tipo sport. Está nuevo. Ruedas alambres, gomas nuevas reforzadas. Pintura fábrica, trabajado por el dueño. Costó $2.800. Garage "Caridad", San Rafael 143, U-3176.
48800 17 Oct.

SE vende un Hudnson, tipo sport (5 pasajeros) se da en 300 pesos con facilidades para pagarlo. Garage "Belén", Compostela 139.
48822 15 Oct.

FLAMANTE cuña "Cunnigham" se vende con facilidades de pago. Informan: M-6173 y F-1741. 48863—12 oct.

PACKARD $350.00

Pinturas y gomas en perfecta condiciones urge venderlo. Puede verse Alvarez Mena. Flores y Alambique. Tel. A-5181.
S-6285 14 Oct

COMPRA-VENTA

Si usted quiere comprar o vender un automóvil o camión de cualquier marca, por esta Agencia o llámenos por teléfono. Tenemos compradores esperando varios modelos de carro y vendemos otros muchos de todos precios. También vendemos nuevos Chevrolet, Pontiac y Oakland. E. Miles, Prado 13, A-2201.
48750 10 Oct.

CADILLAC LIMOUSINE

En la cantidad ridícula de $300, se vende. Es un magnífico limousine Cadillac, con buena pintura, gomas, ruedas de alambre, vestiduras en perfecta condición y funcionando a toda prueba. E. Miles, Prado 13, A-2201.
48751 10 Oct

NOSOTROS PERDEMOS, USTED GANA

Necesitando local realizamos toda nuestra existencia de carros de uso.

20 FORDS 20

Roadster, Tourismo, Sedans y Camiones. Puede usted adquirir un carro desde $25.00

Pedro Alvarez Mena Corp.

Vives y Alambique. Telf. M4833
2275 1d-10 Oct.

CAMION CHEVROLET

De reparto, con carrocería cerrada de rejilla, se vende en precio de ocasión; de tonelada y media, en perfectas condiciones por todos conceptos. E. Miles Prado 13. A-2201.
48752 10 Oct.

GANGA. Buick con cinco gomas nuevas, acumulador nuevo $150. Dueño, Luis Estévez 158, entre Goicuría y Mayía Rodríguez.
48418 12 oc

DODGE 1926, vendo barato, esta flamante en garage Manatí, Carlos III No. 12.
48173 10 Oct.

LINCOLN ROASTER

Nuevo. Urge venderlo, 3,900 pesos, Calle Dr. Julio de Cárdenas número 3. Teléfonos M-9595 y A-5181.
S-6242 13 oct.

VENDO O CAMBIO

VENDO o cambio por carro chico uno Minerva, 7 pasajeros 20 caballos, está como nuevo, véalo en el garage de Subirana y Peñalver. También admito máquinas en estorage a precio de situación, limpieza esmerada y mucha seriedad; pregunte por Rodríguez.
S-6138 14 oct.

AUTOMOVILES

LINCOLN TIPO SPORT

Nuevo. Ganga, 3,900 pesos, puede verse calle Dr. Julio de Cárdenas número 3. Teléfonos M-9595 y A-5181.
S-6243 13 oct.

FIAT tipo 501 de cinco asientos y perfecto estado vendo uno en precio de ganga, también tomaría cuña chiquita de la misma u otra marca en parte de pago. San Lázaro 390 esquina Espada. Teléfono U-2143.
48054 11 oct.

PACKARD NUEVO, $2.600

De 7 pasajeros, cerrado. Lo vende una familia que se embarca. Morro 30, garage.
47559 10 Oct.

(LL) DINERO EN HIPOTECAS

(41)—Se ofrece

DINERO TENGO

En todas cantidades para dar en primera hipoteca, desde el 6 y medio por ciento, según punto y garantía. Manzana de Gómez, 311, Manuel Piñol.
48982 8 oct.

EN hipoteca $500 a $5.000 sin comisión. Habana Repartos, también $6.000 a $60.000, voy a domicilio, Neptuno 29, "Campoamor" de 9 a 3. Díaz. M-7573.
48790 15 Oct.

PARA HIPOTECAS

Tengo para colocar 2, 3, 5, 7, 10 y 20 mil pesos sobre fincas urbanas a módico interés si hay garantías las operaciones son rápidas y con toda reserva. Informes Ruiz López, Café Cuba Moderna, Cuatro Caminos, de 7 y media a 9 y media y de 1 a 3 p. m. Tel. M-3259.
48774 15 Oct.

DOY en primera hipoteca cuatro mil pesos al 8 por ciento anual por dos años, re exije doble garantía. M-3095. Jesús María 125 Manuel González.
48810 15 Oct.

FACILITO $2.500 en primera hipoteca sobre propiedad que ofrezca garantía no corredores ni pierda tiempo si no reune condiciones. Delicias 45 Víbora I-6892.
48860 10 Oct.

DINERO

En todas cantidades doy en hipoteca al tipo más bajo de plaza y en las mejores condiciones, para la Habana, sus barrios y repartos.

JULIO C. GRANDA

Obrapía 33. Teléfonos A-6102 y F-5759.
48708 12 Oct.

DINERO. Siempre tengo para colocar en hipotecas grandes y pequeñas cantidades. José G. Ibarra, Notaría del Dr. Lamar, Cuba 49, segundo piso.
48529 15 oct

HIPOTECAS desde mil a cuatro mil pesos lo que deseen al 9 por ciento anual, tres años, garantía triple. González. Jesús María 125.
48213 12 Oct.

DINERO EN HIPOTECA AL 6 1|2

Sobre casas y solares en la Habana y Repartos

JORGE GOVANTES

San Juan de Dios núm. 3. Teléfonos A-5181 y M-9595
S 5714 10 oc

CLAUDIO R. ARELLANO

Dinero en Hipoteca

Tel. A-8297. Cuba, 50
E 1768 Ind 1 ag.

DINERO para hipotecas al tipo más bajo de plaza, en todas cantidades, con la mayor reserva y prontitud. Miguel F. Márquez, Cuba 50.
E 1755 Ind 1 ag.

HIPOTECAS

En grandes y pequeñas cantidades en primera y segunda hipotecas al mejor tipo de plaza, sobre casas construídas y en construcción en la Habana, Marianao y sus repartoso también sobre fincas rústicas y solares yermos, brevedad y reserva, Martínez y Prieto. O'Reilly número 23, de 10 a 12 y de 3 a 5. Teléfono A-6951.
E 1894 Ind 15 ag.

(42)—Se toma

NECESITO $10.000

En primera hipoteca, pago el 9 por ciento sobre una propiedad con una superficie de 391 metros fabricados de dos plantas y renta $220.00. Directamente teléfono F. O. 1015.
S 6368 11 oc

HIPOTECA, para fabricar tome al 10 por ciento directamente. (No quiero corredores) $12.500.00. La obra, A y 15. Pregunte por Valdés, Reparto Lawton, teléfonos I-4472 y X-1356 de 8 a 10 a. m.
48959 10 oc

HIPOTECA

Se toman en hipoteca $38.000 al 7 por ciento sobre casa en la Habana. Informesteléfono A-9112.
S 6364 14 oc

(M) BONOS Y VALORES

(43)—Se compran

COMPRO VALORES

Acciones de la Cervecera Polar, Bonos del Mercado Unico, Bonos del Vedado Tennis Club, Obligaciones de la Playa de Marianao, no venda sin antes saber mi oferta. Manuel Piñol, Manzana de Gómez, 311.
48983 8 oc

(N) COMPRA-VENTA DE OBJETOS VARIOS

NEVERA blanca redonda, con botellón de hierro acabada de esmaltar y niquelar, como nueva, por la mitad de su precio. Habana 73, La Sevillana.
48951 12 oc

SE vende una máquina Singer ovillo central, de siete gavetas, está nueva y un escaparate de luna moderno y varios muebles más. Se dan baratos. Habana 108, cuarto núm. 19.
49043 10 oct

"MAQUINAS SINGER"

Al contado y a plazos también tenemos un lote de 45 máquinas usadas que las liquidamos de $10.00 a $25.00 de lanzadera y de $15.00 a $50.00 las de ovillo están todas en perfectas condiciones se garantizan. Algunas no tienen 4 meses de uso. Pueden verse en El Vesubio, Corrales 53, M-7337.
49072 11 oct

PARA café o bodega se vende un armatoste de cantina con lunas biseladas y un mostrador, todo de caoba. Se da muy barato. Informan Teléfono I-5088.
48596 12 oct.

SE venden los enseres de un café por la mitad de lo que valen, informan en la vidriera de tabacos del café de Bengochea, pregunte por Angel Carballo, San Pedro núm. 2.
48510 10 oct

REGISTRADORAS NATIONAL

niqueladas, caoba, con cinta, ticket eléctricas, manigueta, teclas, gavetas y accesorios, desde $5.00 mensuales. Hago cambios, descuento 20 por ciento pagándolas al contado. Campanario 89.
47666 17 oc

SE venden tres bancos de caoba muy buenos, propios para oficina, botica, sociedad, salón de billares etc.; una reja propia para carpeta de 1.40 c|m. de largo; una muestra para fachada de establecimiento de 7 metros. Villegas número 100.

(Ñ) ENSEÑANZAS

EXTRANJERA, profesora de idiomas, desea dar clases de 1 a4 exclusivamente en la Víbora. I-210.
49002 11 oc

PROFESORA de instrucción se ofrece para dar clases a domicilio. Teléfono U-4602.
48778 16 Oct.

ENSEÑANZAS

ESTUDIO MARIANO MIGUEL

ESCUELA LIBRE DE PINTURA

PREMIADO en la Exposición Nacional de Bellas Artes de Madrid, de 1904. Expositor de "Societé de Artistas Frances" de París, 1893. Diploma de Honor del Salón de Otoño de la Asociación de Pintores y Escultores de Madrid 1924. Jurado del Concurso Aguasfuertes del Círculo de Bellas Artes. Madrid, 1922.

Clases de Pintura. Estética y procedimiento del color, Aguafuerte, Repujado en cuero y metal Batik Clases especiales para Arquitectos, Militares y profesores de Magisterio

ESTUDIO

Edificio del

DIARIO DE LA MARINA

Telf. F-3363.
E 53 Ind. 1 En.

INGLES

Enseñado por profesora americana. Sorprendentes resultados en pocas semanas. El discípulo leerá, escribirá y hablará el inglés en breve tiempo. Lecciones a domicilio también. Miss Kapan, San Lázaro 318. A-8595.
48925 7 nv

INSTITUTRIZ francesa hablando inglés y español desea dar clases o tener situación para la tarde. Hotel Trotcha, cuarto número 12, teléfono F-1076, Vedado.
48944 11 oc

UNA profesora inglesa desea dar clases de inglés; también prepara en inglés el bachillerato, (diploma). F. O. 7464.
48956 18 oc

Academia de inglés "ROBERTS"

MALECON 31

Las nuevas clases empezarán el día 1o.

Clases nocturnas seis pesos mensuales. Clases particulares por el día en la Academia y a domicilio. ¿Desea usted aprender pronto y bien el idioma inglés? Compre usted el METODO NOVISIMO ROBERTS, reconocido universalmente como el mejor de los métodos hasta la fecha publicados. Tercera edición pasta, $1.50.
E 2283 Ind 4 oc

ESTUDIE POR CORREO

Hágase Tenedor de Libros, Taquígrafo, Corresponsal. Enseñamos o devolvemos el dinero. Nuestro método aventaja a las clases orales. Teneduría, Contabilidad Analítica (moderna), Cálculos, Gramática, Correspondencia, Inglés, Alemán, Francés, Ingreso para el Bachillerato. Pida folleto. Instituto Mercantil de la Asociación de Contadores. Apartado número 1402, Habana.
48972 18 oc

PROFESORA FRANCESA

con título desea dar clase de su idioma a domicilio. Da también clases de sombreros. Llamar antes de las 9 a. m. y después de las 8 p. m. FO-9073.
48805 22 Oct.

INGLES

Solicito una maestra para que me enseñe este idioma, digan precio por una hora diaria de ocho a nueve, o de nueve a diez de la noche. La maestra no debe pasar de los treinta y cinco años de edad. J. Sanmartín. Apartado 599. Habana.
48900 10 Oct.

SISTEMA MACHADO

ACADEMIA NACIONAL

De Corte y Confección Parisién y sombreros finos modelos franceses. Desea usted aprender pronto y bien y obtener su título de Profesora venga a esta Academia. Se garantiza la enseñanza en dos meses sin ajuste por este perfecto y modernísimo sistema. A la semana de haber empezado la alumna puede hacer sus vestidos. Clases diarias y por correspondencia. Se admiten pupilas, se vende el valioso Método acional de Corte "Sistema Machado", pida informes a su autora señora Francisca Machado, Virtudes 128-A, Habana.
48603 21 oct.

BAILES, WILLIAMS, M-3643

Aprenda cinco bailes-salón distintos; los que quiera, $10. Un baile-salón $2. Clases privadas $2. No academia. Casa particular. Apartado 1033. Teléfono M-3643. The Williams.
48536 4 nov

ACADEMIA GRECIA

Bernaza 62. Clases de inglés por una experta profesora americana, día y noche. Alumnos de ambos sexos, Taquigrafía, Teneduría, muy módica cuota.
48582 10 oct

POR CORRESPONDENCIA

Clases particulares y por correspondencia de Teneduría de libros, Cálculos mercantiles, Taquigrafía Pitman y Ortografía, por un experto profesor, otorgando diploma "Cuba Commercial Shool", Aguila 105 altos.
48221 3 Nov.

SOLFEO Y PIANO

Profesora competente, incorporada al Conservatorio Falcón da clases a domicilio o en su casa, 21 entre A y B, Vedado. Tel. F-1502.
47966 2 nov.

UNA señorita americana que fué profesora durante algunos años en las escuelas públicas de los Estados Unidos, tiene varias horas disponibles. Enseñanza primera y segunda. Miss H., Calle Ocho número 187.
47979 18 oct.

UNA profesora francesa desea dar clases de francés a señoras o niños (Diplama). Llame por el Tel. U-2455.
48046 17 oct.

INGLES, TAQUIGRAFIA

Teneduría, Mecanografía, matemáticas, dibujo lineal y mecánico. Enseñanza a domicilio por el profesor Heltzman, Reina 30, altos. Honorarios 10 pesos mensuales. Se dan más informes por escrito o personal.
45276 17 oc

CLASES DE PINTURA

Profesora competente de sólida y probada cultura, adquirida en largos años de estudios, ampliados en los centros artísticos de los E. U., París e Italia. Clases diarias con modelo vivo, en el estudio y al aire libre. Precios convencionales para las clases a domicilio y en colegios. Carmelina Laredo. Baños 250 altos, entre 25 y 27, Vedado. Tel. F-1564.
47798 17 oct

LICEUM "EL SALVADOR"

Academia de Primera y Segunda Enseñanza

Abrirá el nuevo curso el día primero de Octubre. El éxito extraordinario de nuestros alumnos es la mejor prueba de nuestra seriedad y eficiencia.

Clases Diurnas y Nocturnas.

Ambos sexos.

REINA 88. TEL. A-4220.
E-2087 Ind. 11 Sep.

ACADEMIA DE FRANCES, PIANO Y LABORES DE MANO

Se dan clases a domicilio y en la academia, con profesor y profesora titulados de París, inmejorables referencias, se hacen traducciones, Calle 4 número 253 entre 25 y 27. Teléfono F-2658.
E 1773 Ind 1 ag.

PROFESORA CANADIENSE

con larga experiencia, da clases de inglés, a domicilio. Prepara alumnos para el Instituto. Tiene buenas referencias. Informa Mary Crisp, Telf. U-1508.
47046 13 oc

ENSEÑANZAS

COLEGIO "SAN ALBERTO MAGNO"

Director: Lorenzo Blanco

Enseñanza elemental, superior, ingreso en el Instituto y Normales, clases de comercio e inglés. Calle 17 número 233, Vedado. Teléfono F-5594. Clases a domicilio desde las 4.
E 2166 Ind. 21 sp.

COLEGIO "SAN ELOY"

Primera Enseñanza, Preparatoria, Bachillerato, Idiomas, Carreras Especiales y Comercio. Se admiten internos, medio internos y externos, Primelles 20, Cerro, Habana. Teléfono I-6002. Pida prospectos.
E 1831 Ind 1 ag

PROFESORA de piano, Amelia Orbón, da clases especiales en su estudio. Malecón número 3, primero.
S-6179 29 oct.

PROFESOR de guitarra. La más perfecta y rápida enseñanza (Escuela Tárrega): Clases de Solfeo, Armonía, Mandolina y todo género de acompañamiento. Tel. U-2328.
47793 12 oct

EXPERTO PROFESOR DE INGLES

Por un método incomparable. Sorprendentes resultados en breves lecciones. Garantizo, por escrito, que el discípulo leerá, traducirá, escribirá y hablará el inglés en pocas semanas. Clases a domicilio. Llame a Alvarado, A-2012.
47687 11 oc

GRAN ACADEMIA COMERCIAL DE IDIOMAS, TAQUIGRAFIA Y MECANOGRAFIA, UNICA PREMIADA EN EL CONCURSO PROFESIONAL CELEBRADO EL 28 DE MAYO DE 1922. COLEGIO ELEMENTAL Y SUPERIOR. DIRECTOR: LUIS B. CORRALES. LOMA DE LA IGLESIA DE J. DEL MONTE. TELEFONO I-2490, CLASES DE DIA Y DE NOCHE. INTERNOS. EN TODAS LAS LIBRERIAS Y EN ESTA ACADEMIA SE VENDE LA UNICA ARITMETICA MERCANTIL, PRACTICA, CON PROBLEMAS DE TENEDURIA DE LIBROS. MAS UTIL Y MAS BARATA QUE SE CONOCE.
E 1768 Ind 1 ag.

CONSERVATORIO "PASTOR"

Damas número 34 altos. Teléfono M-2759. Curso académico de 1927-1928. Teoría de la música, solfeo, piano, violín, canto, mandolina, etc. etc. Cursos de perfeccionamiento para aspirantes a Cátedras de Música en las Escuelas Normales. Inscripciones los días hábiles de 12 a 2.
46099 15 sp.

ACADEMIA DE CORTE PARISIEN "SISTEMA SERRA"

SE DAN TITULOS DE PROFESORA EN TRES MESES. SE DAN CLASES DE SOMBREROS. SE VENDEN MOLDES. SE ADMITEN PUPILAS Y MEDIO PUPILAS. DIRECTORA: FRANCISCA SERRA. GUINES. HABANA 132, TELEFONO 5.
E 1591 Ind 7 jl.

(O) HOSPEDAJES

(45)—Hoteles

"HOTEL LAS TULLERIAS"

Monserrate 91. Tel. A-3648

Esta casa acaba de ser reformada y todas sus habitaciones con balcón a la calle, se alquilan a precios módicos, cuenta con lavabos de agua corriente y baños con agua caliente y fría a todas horas, estricta moralidad.
E-1860 Ind. 10 agt.

HOTEL VANDERBILT

Espléndidas y económicas habitaciones, desde 20 pesos a 50, propias para familias estables, hombres solos y todo el que busque una casa de orden y moralidad. Neptuno 309 esquina a Mazón.
S 6219 2 nov

AVISO

El Hotel Roma, de J. Socarrás, se trasladó a Amargura y Compostela, casa de seis pisos con todo confort, habitaciones con baño, agua caliente a todas horas precios moderados. Teléfonos M-6944 y M-6945. Cable y Telégrafo: Romotel. Se admiten abonados al comedor. Ultimo piso. Hay ascensor.
E 1753 Ind 1 ag.

HOTEL TURIS

Habitaciones amuebladas, altas y bajas, muy frescas y aseadas, servicio de criados y comida superior, a precios reajustados. Baños con agua fría y caliente. Hay pianola y radio para los huéspedes. Manrique 123 entre Reina y Salud.
46600 1 nov

HOTEL MAJESTIC

Pase el verano agradable, yendo al Hotel Magestic; espléndidas habitaciones y apartamentos con vista a la calle, magnífico roof garden desde el cual se divisa la Avenida del Golfo. Precios especiales para el verano. Cuartos sencillos desde $1.50. Cuartos dobles, desde $2.50, siendo por meses se hacen grandes rebajas. Belascoain 5. Tel. U-1081.
48094 17 Oct.

HOTEL BILBAO

Neptuno números 1, 3 y 5. Teléfono A-9041. Todas sus habitaciones con balcón a la calle; agua caliente y fría; baños privados; comida a la española y a la cubana. Precios sin competencia y trato esmerado, estricta moralidad. Pensión completa o solo habitación. Tiene elevador.
47219 13 oc.

HOTEL "LINDBERGH" (antes) "BRAÑA"

Animas No. 58, (bajo nueva Administración). Frescas y ventiladas habitaciones con servicio privado, agua caliente y fría en todas desde 15 hasta 35 pesos. Situado a dos cuadras del Malecón y tres de Prado.
48146 2 Nv

HOTEL TORREGROSA

Compostela número 65, Obrapía. Teléfono A-2426, Cable Ancalafá. Situado corazón distrito comercial bancario, oficinas; dos cuadras Parque Central. Lujosas habitaciones, baños privados, agua caliente, fría, elevador, plan europeo, americano, desde $2.50.
E 1756 Ind 1 ag.

(46)—Casa de Huéspedes

GRAN CASA DE HUESPEDES

Galiano 101, entrada por San José. Esta hermosa casa acabada de reformar cuenta con espléndidas habitaciones y sus nuevos dueños ofrecen un buen servicio de desayuno, almuerzo y comida, desde 70 pesos en adelante.
49029 18 oc

VENDO casa de familia, trece habitaciones amuebladas en la mitad de su precio, urge venta. Informes San Rafael 82, señora Vivó.
48884 11 Oct.

HOSPEDAJES

CASA DE HUESPEDES LA COMERCIAL

Muralla 12, esquina a San Ignacio, propia para familias, con apartamentos, vista a la calle, con agua corriente, buena comida a la española y criolla, precios de 85 pesos en adelante por familia hay habitaciones propias para personas solas de 35 pesos en adelante casa de mucha moralidad, baño con agua fría y caliente. Teléfono A-0207.
48813 15 Oct.

BERNAZA 36 (PLACIDO)

Frente al Parque del Cristo. Gran casa de huéspedes. Hermosísimas habitaciones con balcón a la calle y agua corriente a precios de situación. Buena comida. Estricta moralidad. Baños con agua caliente. Se habla inglés, francés e italiano.
48601 16 oct.

CASA de huéspedes Galiano 117 esquina a Barcelona alquilo habiación amueblada visa a la calle, propia para dos, admito compañero para otra, doy comida. Precios reducidos. Teléfono A-9069.
48672 17 Oct.

CASA DE HUESPEDES

Galiano 84 altos café "La Isla". La mejor de Galiano por su situación, acera de la brisa, tranvía en todas direcciones, buen trato, esmerado servicio, orden y moralidad. Habitaciones con baño privado. La única para familias.
48573 12 oct

MALECON 25, altos, huéspedes. Elegante casa especial para familias de exquisito gusto que deseen vivir correctamente; confort moderno, amplias habitaciones, comida inmejorable. Precios de situación.
74678 11 oc

CASA DE HUESPEDES

CASA de huéspedes, habitaciones amuebladas, altas y bajas, muy frescas y aseadas, servicio de criados y comida superior, a precios reajustados. Baños con agua caliente y fría, mucha moralidad. Hay pianola y radio para los huéspedes. Manrique 123 entre Reina y Salud.
46599 1 nov.

THE SAVOY

NO SE NECESITA IR AL NORTE para pasar un verano agradable. La loma del Vedado reune todos los atractivos de los pueblos veraniegos americanos: cines, clubs, paseos, y a poca distancia baños de mar. Yacht Club Tennis Club. Golf, Hipódromo, etc. En esta casa "The Savoy" los precios son muy módicos, INCLUYENDO TRES EXCELENTES COMIDAS DIARIAS, en mesa independiente para cada familia. Todas las habitaciones con ventilación directa, baños a disposición de todos los huéspedes; cuartos con baño particular. A media cuadra de los tranvías de la calle 17, dos y media cuadras de los tranvías de la calle 9 (Avenida de Wilson); doce minutos del Parque Central, tiendas, teatros, bancos etc. F esquina a 15, Vedado. Tel. F-5270. LA CASA DE LAS ESTATUAS
E 1890 Ind 13 ag.

(P) PARA LAS DAMAS

MASAJES MEDICINALES POR LA SEÑORA ALEMANY

Especialidad en masaje abdominal, muscular y articular, reducción del peso, mejora la vitalidad; tratamiento de las artritis reumáticas; y otras afecciones, endurecimiento de senos y desarrollo. San Rafael 27, altos, teléfonos M-8716 o A-9516.
48923 7 nov

SEÑORA Salgado, modista, avisa a su numerosa clientela su traslado y rebaja de precios en toda clase de vestidos y dobladillo de ojo. Zanja 67, letra H.
48990 14 oc

SI DESEA vender su mantón, se lo compro, pagándole más que nadie; y si necesita uno de lo mejor, se lo vendo más barato que nadie. Virtudes 28, entre Aguila y Amistad, teléfono M-9392.

CORTE de pelo a sus niños por expertos peluqueros, estilo americano y francés. Niños, 50 centavos; niñas modelo Garzón, Ninón, Juana de Arco 50 cts. Señoritas 60 cts. Peluquería PILAR, Virtudes 28. Teléfono M-9392.

FUERA canas. Obtenga un hermoso color negro o castaño, usando La Favorita, tintura instantánea vegetal a base de Quina. Estuche $1. De venta en boticas y sederías. Depósito: Peluquería PILAR, irtudes 28, Teléfono M-9392.

PARA rizar su melana. Tenacillas Marcel, 60 cts.; rizadores alemanes 5 cts.; redecillas 20 cts.; crepé 30 cts.; ganchos 5 cts. Tintura La Favorita $1.00. PILAR, Virtudes 28, Teléfono M-9392.

PILAR, Peluquería de señoras y niños; peinados $1; masajes 50 cts.; manicure 50 cts.; lavado de cabeza 50 cts.; teñido del cabello desde $5; Corte de melenas 50 cts. Trenzas, moños, postizos, cabello. Virtudes 28 Teléfono M-9392.

MANTONES de Manila: mantillas, peinetas españolas; todos colores; trajes típicos de todas naciones y pinturas, maquillaje para artistas de teatro y cine. Alquiler de disfraces para Carnaval ;pelucas y trajes para compañías de teatro y aficionados. PILAR, Virtudes 28 entre Aguila y Amistad. Teléfono M-9392.
45271 17 oct.

MARIANO Gil, muy conocido experto peluquero, en corte de melenas, tinturas, ondulaciones, servirá a su numerosa clientela exclusivamente a domicilio. Teléfono A-2582.
46945 12 Oct.

SOMBREROS PARA LUTO

Acabamos de recibir los últimos modelos, también para calle y paseo, no compre sin antes ver nuestro surtido y nuestros precios y damos facilidades de pago. "La Dalia", Prado 106, teléfono A-3634.
S-6010 23 Oct.

PELUQUERA, PEINADORA Y MANICURE

Se ofrece exclusivamente a domicilio; melenas 40, rizado Marcel 50, manicure 40, arreglo de cejas 40; se dan masajes con los productos Boncilla; será usted atendida con esmero y prontitud llamando al teléfono I-3523.
S 5879 17 oc

MANICURE, PEINADORA

¿Queréis tener las manos bonitas y elegantes? Llamen a Tomasa Martínez que es la manicure y peinadora predilecta de la alta sociedad. Teléfono A-0810.
48405 4 nov

MECANICO, LIMPIO Y ARREGLO

máquinas coser; cocinas gas y calentadores. Precios un peso cada cosa. Corrales 20, teléfonos A-4519 y A-7416. F. G. Santos.
47613 11 oc

(Q) COMPRA Y VENTA DE INSTRUMENTOS DE MUSICA

GRAN PIANO CHASSAIGNE

Freres, se vende baratísimo, un gran piano Chassaigne modelo 3, casi nuevo y de grandes voces, un juego sala de caoba, juego de cuarto y una caja de caudales de 4 puertas. Carmen 1-B, bajos, entre Campanario y Lealtad.
48987 3 oct.

AUTOPIANO eléctrico y pedal, nuevo, John Stowers, rollero, banqueta y rollos, lo vendo oferta razonable. Galiano 24, altos. Telf. A-8583. Molina.
49066 14 oc

AFINADOR, compositor de pianos y autopianos. Profesor Fidal Ríos, paso gratuitamente a domicilio a examinar instrumentos. Doy garantías y referencias. Oficina Virtudes 2, altos, teléfono M-4080.
47672 11 oc

AFINADOR de pianos. Experto en autopianos W. H. Smith. El mejor en Cuba

¡INDUDABLEMENTE!

Animas 35. Teléfono M-7478. Habana.
E 1770 Ind 1 ag.

VICTROLAS ORTOFONICAS

"VICTOR" $9 mensual. Autopianos a plazos, Pianos de alquiler, Gran taller de reparación de pianos y Victrolas. M. G. Salas, San Rafael 14, Teléfono A-4368.
E 2116 16 oct.

PIANOS Y PIANOLAS

Realizamos gran cantidad, por necesitar el local, absoluta garantía: precios ínfimos y facilidades de pago.

LA PREDILECTA

San Rafael 141, esquina a Oquendo. Teléfono U-3847.
S-5786 13 Oct.

PIANOLA, vidriera nueva, buró oficina, vendo por viaje. Véalos en San Cristóbal 5, bajos. J. M. V.
48480 10 oc

PIANOS, pianolas e instrumentos al contado y en plazos módicos. Música impresa y estudios para todos los conservatorios. Pianos de alquiler, afinaciones y reparaciones. Calidad y bajo precio. Viuda de Carreras y Ca. Prado 115, Telf. A-3462.
E-1757 Ind. 1 agt.

(R) MAQUINARIAS

(49)—Venta

SE vende una revolvedora, una sobadora y motor de gasolina. También un winche de 36 partes a precios de ocasión. Véanse San Ignacio 12, Industrial Machinery Company.

SE vende un tostador de café "Royal" de muy poco uso, capacidad 25 libras, con su motor eléctrico completo. Propio para tienda de víveres finos. También molino eléctrico. Precios especiales y facilidades de pago. Véanse San Ignacio 12 entre Empedrado y Tejadillo.

BATIDORA para dulcería, completa, con sus pailas y varillas y un molino de almendras de piedras de granito, aprovechen ganga. Industrial Machinery Co. San Ignacio 12.

BOMBA de tres pistones para pozo profundo completa con sus varillas y guías. Gran capacidad y eficiencia. También varias bombas centrífugas de 2 1|2 y 3 pulgadas a precios de ocasión. Informe Sindustrial Machinery Company, San Ignacio 12.

SE vende una concretera de 14 pies con motor de cuatro cilindros, cargados y tanque para agua. Otras más pequeñas a precios en proporción. Compresora de aire portátil. Dobladoras y Cortadoras de cabillas, Carretillas y Vagonetas para concreto, varios diferenciales y fraguas para remaches. Teléfono M-9030. Industrial Machinery Co. San Ignacio 12, Habana.

SIERRA de carro marca "Lane" cepillo de 24 x 12 pulgadas, Sierra Sinfín de 26", Garlopas eléctricas. Mesas de sierra de gasolina y eléctrica, mandriles para sierra a precios de ocasión. Industrial Machinery Co. San Ignacio 12, Habana.
48960 11 oc

BOMBA de subir agua vendo dos, una Block de 1|2 pulgada motor Century 1|6 110 y 220, $75.00. Otra Duro motor de 110 en $55.00. Le interesa llame M-7127, deje su dirección. Todo garantizado.
49063 10 oct

COMPRA y venta de toda clase de herramientas, motores eléctricos y materiales de construcción. Lamparilla 69, entre Monserrate y Bernaza, Teléfono M-1908.
48713 21 Oct.

SE VENDEN DOS TAMBORES

una centrífuga, un dúnqui y un motor y una paila; todo trabajando y se dan facilidades de pago. Si desea trabajarlo en la casa hay taller de lavado y tintorería. Informan Aranguren 61 1|2 Guanabacoa.
S 6303 13 oct

SE venden o se cambian por madera del país: dos sierras circulares, automáticas; una sinfín de 36 pulgadas; un escoplo de golpe; dos péndulos; una máquina clavar cajas para guayaba; un motor eléctrico de 3 HP. Tel. A-9468.
47455 15 Oct.

(S) MUEBLES Y PRENDAS

(51)—Compra

NECESITO

Muebles en buen estado de uso, algunos juegos cuartos y otros antiguos finos, también en alquiler o para vender en comisión. Apt. 307, 12 a 2 todos los días. Morro y Genios, A-9591.
48575 12 oct

(52)—Venta

CAJA contadora como nueva, de caoba, suma total y cinta. Costó $485, se vende baratísima por no hacer falta. Véala hoy mismo. Antón Recio 14, sastrería.
48971 11 oc

"A LOS QUE SE CASAN"

En El Vesubio pueden encontrar los muebles para su casa más baratos que en ninguna mueblería, le damos juegos de cuarto esmaltados del color que quiera a $70.00, barnizados a $60.00. Juegos de comedor desde $70.00 de sala esmaltados o barnizados desde $50.00, sillones de portal desde $10.00 de mimbre desde $9.00 e infinidad de objetos a precios sin competencia en Corrales y Factoría. Al fondo de La Isla de Cuba.
49071 11 oct

EN CAJAS DE CAUDALES

Somos los toros, véanos que le conviene. Apodaca 58, entre Suárez y Revillagigedo.

PARA CAFE Y FONDA

No hay quien compita con nosotros en Vidrieras, mesas mármol, madera y vitrolita, gran existencia en sillas legítimas de Viena, nuevas y de uso, cantinas y mostradores y toda clase de enseres. Apodaca 58, entre Suárez y Revillagigedo.

MUEBLES DE OFICINA

Burós y mesas planas, de roble y caoba, mesas de máquina, sillas giratorias, libreros, cajas de seguridad safe gavinet, archivos máquinas de escribir y otros muchos objetos. Apodaca 58, entre Suárez y Revillagigedo.

MUEBLES EN GENERAL

Juegos de cuarto, sala y comedor, máquinas de coser, Victrolas Víctor y discos muy baratos. Sillones de barbería, para niños, camas de hierro y toda clase de muebles sueltos. Apodaca 58, entre Suárez y Revillagigedo.
48914 17 Oct.

POR tener que embarcar, se venden los muebles y enseres de fonda, divisiones y máquina coser. Oficios 36, altos.
48412 10 oc

MUEBLES Y PRENDAS

COMPRAMOS MUEBLES

de todas clases en juegos o sueltos, muebles de oficina. "La Sociedad", Suárez 34. A-7589.
48380 19 Oct.

MUEBLES BARATOS

en juegos y sueltos; hay muchos objetos baratos por ser de ocasión, en la casa de préstamos "La Sociedad", Suárez 34, teléfono A-7589.
48381 19 Oct.

PARA OFICINAS

Muebles de ocasión. Bufetes planos. Burós de cortina, sillas giratorias, archivos y cajas de caudales, Villegas 6, por Bélgica. (Monserrate). Losada. Tel. A-8054.

DINERO

No reparamos intereses. Préstamos sobre alhajas y objetos de valor.

LA HISPANO CUBA

Villegas 6 por Avenida de Bélgica, antes Monserrate. Teléfono A-8054.

COMPRAMOS

Muebles de oficina, archivos, máquinas de escribir, cajas de caudales y máquinas de coser Singer, los pagamos bien. Llame al teléfono A-8054, Villegas 6, por Monserrate. Losada.
E 1754 Ind 1 ag.

LAMPARAS de hierro forjado, para portal, comedor y hall, muy lindas y de última novedad, se realizan a precios de situación en Aguacate número 47.
48224 14 Oct.

PARA MUEBLES BARATOS

Díaz y Chao

Almacén de Muebles y Casa de Préstamos

Liquidamos a precios de verdadera ganga, todas las existencias en juegos de sala esmaltados y tapizados, juegos de recibidor, comedor y cuarto, neveras, sillones de mimbre, camas de hierro y muebles de todas clases, a plazos y al contado. Compramos muebles de uso pagándolos más que nadie. Facilitamos dinero sobre prendas, en todas cantidades con módico interés, visite esta casa y se convencerá. Neptuno número 197 y 199, esquina a Lucena Teléfono U-5154.
S-6231 1 nov.

SE barnizan, laquean y tapizan muebles. Se hacen fundas, cortinas y cojines. Se hacen muebles, San Miguel número 89. Tel. A-1269.
S-6246 18 oct.

BAULES Y MALETAS

tipo escaparate camarote y de bodega, varios estilos y tamaños, maletas de cuero y fibra, se venden muy baratas o se cambian por otros objetos en la casa de préstamos "La Sociedad", Suárez 34, teléfono A-7589.
48382 19 Oct.

EL HOSPITAL DE LOS MUEBLES

Le cambio sus muebles o se los arreglo: esmalto Verde París y Aceituna. Tapizo envaso y vendo muebles. Esmalto neveras. Sitios 4, Teléfono M-1129. José Cangas.
S-6196 30 Oct.

MUEBLES BARATOS

Ganará dinero si antes de comprar ve nuestro variado surtido en juegos completos y piezas sueltas; juegos de cuarto, desde 85 pesos, comedor 75 pesos, sala, 50 pesos; saleta 50 pesos; escaparates 16 pesos; con lunas 25 pesos; camas 7 pesos; cómodas 10 pesos; sillas a $1.50; sillones 3 pesos y otros que no se detallan a los precios antes mencionados; también se compran y cambian en

"LA PRINCESA"

S. RAFAEL, 107. Tel. A-6926
E 1761 Ind 1 ag.

EL ARTE SE ARREGLAN MUEBLES

Taller de reparación y construcción de muebles, envases y embarkues. Especialidad en pinturas, barnices y tapicería. Gervasio 100, casi esquina a Neptuno. Tel. U-5243.
S-5997 23 oct.

ESMALTAMOS Y BARNIZAMOS

Casa Fernández, reparación de todas clases de muebles, esmaltamos neveras a fuego y compramos muebles de uso. Manrique número 64. Teléfono M-3122.
S-5872 16 oct.

CONTADORAS

Comerciantes. Liquidamos rápidamente nuestra existencia de registradoras. Hay de tecla y manigueta en caoba y niquelado. Unica oportunidad. Realizamos máquinas de escribir. O'Reilly y Villegas cuchillería. Telf. A-8992.
S 5816 14 oc.

LAMPARAS EN GANGA

Se vende una lámpara de sala de bacarat, muy fina, en $300.00. Una lámpara de comedor. Una lámpara de pie de bronce, en $100. mármol de Verona, en $80.00. Puede verse en la Casa Vilaplana, O'Reilly y Villegas.
E 41 Ind 1 En

LA SEGUNDA COMPETIDORA

Préstamos y almacén de muebles. Se realizan grandes existencias de joyería fina, procedente de préstamos vencidos, por la mitad de su valor. También se realizan grandes existencias en muebles de todas clases, a cualquier precio. Doy dinero con módico interés, sobre alhajas y objetos de valor, guardando mucha reserva en las operaciones. Visite esta casa y se convencerá. San Nicolás, 250, entre Corrales y Gloria. Teléfono M-2875.

RUFINO G. ARANGO

Se compran y cambian muebles y Victrolas, pagando los mejores precios.
E 1759 Ind 1 ag.

(V) COMPRA Y VENTA DE LIBROS

DICCIONARIO Enciclopédico, 29 vol. encuadernados en 3|4 tafilete, se da casi regalado en la Encuadernación de Compostela 113. También se venden 3 libros de Leyes de las Indias publicados en 1774.
S-6349 11 Oct.

LIBROS de texto y de consulta, instrumentos de cirugía de todas clases, microscopios y motores eléctricos, todo por la mitad de su precio y menos por proceder de empeño. La Flor Cubana, Zenea 131, esquina a Lealtad. Tel. U-5137.
S 6125 28 oct.

(W) COMIDAS

VILLEGAS 88, altos, en casa de familia, de toda moralidad, se admiten abonados a la mesa. Buena comida. Informan teléfono A-9071.
48278 10 Oct.

10 CENTAVOS
DE 7 A. M. A 4 P. M.; Y DE 4 A 10 P. M.
15 CENTAVOS

SOLICITUDES DE TRABAJO: DIEZ CENTAVOS
DEPARTAMENTO DE ANUNCIOS CLASIFICADOS

10 CENTAVOS
DE 7 A. M. A 4 P. M.; Y DE 4 A 10 P. M.
15 CENTAVOS

M.E.C.D. 2016

DESAPARECERAN VARIOS PUEBLOS PARA HACER TRES SALTOS EN EL DUERO, CON UN COSTO DE 45 MILLONES DE PESETAS

El proyecto definitivo fué presentado por la Sociedad hidráulica Hispano-portuguesa.—En breve comenzará a construir una presa de noventa metros y en las obras se emplearán 1,700 obreros

EL CANAL DEL BIERZO REGARA 12,000 HECTAREAS

El gobierno tiene en estudio la autorización para crear una confederación hidrográfica del Tajo, análoga a las ya existentes. Las grandiosas obras de la confederación del Ebro

ZAMORA, octubre 9. (U.P.)—La Sociedad Hidráulica Hispano-Portuguesa de los Saltos de Duero ha presentado a la división hidráulica de Valladolid un proyecto definitivo de tres saltos en el río Esla. Comenzará muy en breve a construirse una presa de noventa metros. Desaparecerán varios pueblos. Se emplearán mil setecientos obreros. Las obras están presupuestadas en 45.000.000 de pesetas.

EL CANAL DEL BIERZO REGARA 12.000 HECTAREAS DE TERRENO

PONFERRADA, octubre 9 (Prensa Aliada).—Se ha celebrado un mitin de propaganda para llevar a cabo la construcción del Canal del Bierzo, con asistencia de representantes de todos los pueblos de la región leonesa y varios de Galicia.

Se defendió principalmente en la reunión la necesidad de una campaña intensa para la fundación de sindicatos en la zona regable, que abarca treinta pueblos, ya que solo de ese modo se puede garantizar debidamente la aportación económica exigida por la legislación española de obras hidráulicas.

Esa campaña se hace ahora con toda actividad. En todas las poblaciones se recogen innumerables aportaciones para la formación de los sindicatos, en tal forma que pronto podrá constituirse la Federación de todos los interesados en el canal. A este efecto, el ministro de Fomento ha ordenado la rápida conclusión del proyecto de riegos del Bierzo en la provincia de León.

Las características de la obra son las siguientes: La superficie regable puede calcularse en unas 12,000 hectáreas de terreno sumamente llano, de gran feracidad y muy apto para el cultivo de regadío. En las pequeñas extensiones que hoy se riegan a los lados del río, se producen exquisitas legumbres y magníficas frutas, que pueden compararse con las mejores de España.

El agua se tomará del río Sil, principal afluente del Miño, que vierte en éste 1.700.000.000 metros cúbicos de agua cada año.

La presa de toma se construirá en un paraje muy estrecho del río, en el término municipal de Congosto, a pocos cientos de metros aguas arriba del puente de la antigua carretera de Madrid a Coruña, y cerca del ferrocarril minero de Ponferrada a Villabino (valle de Laciana).

La importancia de la obra es extraordinaria, ya que los riegos crearán una inmensa riqueza. Baste decir que se calcula que la fanega de tierra que hoy tiene un precio medio de 300 pesetas, podrá valer el día de mañana aproximadamente 1,500.

El coste de la obra es relativamente escaso. Todos los propietarios se han comprometido a abonar el 50 por ciento del coste. Lo mismo han hecho los Ayuntamientos y Juntas vecinales, por lo que respecta a las 5,000 hectáreas de terrenos comunales enclavados en la zona del canal.

SE CREARA UNA CONFEDERACION HIDROGRAFICA DEL TAJO

MADRID, octubre 9. (Prensa Aliada).—Firme el Gobierno en su propósito de impulsar la riqueza nacional, tiene en estudio la autorización para crear una Confederación Hidrográfica del Tajo. La decisión está pendiente del acoplamiento de algunos detalles, especialmente de los relacionados con la parte derivada del reciente tratado con Portugal sobre la cuenca del Duero.

En este particular, desde que por real decreto de 5 de marzo de 1926 se creó la Confederación Hidrográfica del Ebro, el Gobierno ha marchado con paso firme en esta senda tan provechosa para los intereses de la nación. A esa confederación han seguido la del Duero, la del Júcar, la del Guadiana, muy recientemente la del Guadalquivir y esta a punto de crearse la del Tajo a que ahora nos referimos.

Estas confederaciones no son obras aisladas ni tampoco de empresas particulares. No se trata de organismos que reparten dividendos. Son organismos semejantes a otras corporaciones autónomas, aunque siempre oficiales, como las Juntas de Obras de los puertos, las Juntas de Colonización —que, por ejemplo, pueden trasladar poblado de un lado a otro—, el Patronato de Carreteras, etc. Organismos oficiales siempre. Son parte de un sistema científico y social que organiza el Estado, con ingenieros del Estado.

LAS OBRAS DE LA CONFEDERACION DEL EBRO

ZARAGOZA, octubre 9. (Prensa Aliada).—Ha publicado la Confederación Hidrográfica del Ebro el programa de las obras que van a transformar el Ebro desde la cabecera a la desembocadura. Son las siguientes:

Pantano de Reinosa, cuyo presupuesto alcanzará unos treinta millones de pesetas.

Pantano de Yesa, treinta y nueve millones.

Canal de las Bardenas, de 139 kilómetros, con un coste probable de ciento sesenta millones.

Pantano de Amós Salvador, calculado en un millón y cuarto.

Pantano de Las Navas, en casi millón y medio.

Riegos del Alto Aragón, que prevé obras por más de trescientos millones.

Pantanos de Santa María de Belsué, de Arguis, de Vadiello, de Calcon y del Escalerón, que representarán también unos cuantos millones, aunque son pantanos pequeños.

Canal de Aragón y Cataluña, con 134 kilómetros de recorrido, que ha costado hasta ahora cincuenta y tres millones.

Mejora y ampliación de los riegos de Urgel.

Y, por último, el canal de Victoria Alfonso o de Lodosa, que costará todavía más de trece millones.

ESPAÑA HA PERDIDO UN GRAN FINANCIERO

DON JULIAN CIFUENTES

El cable nos comunica desde Madrid el fallecimiento de Don Julián Cifuentes, figura preeminente en las finanzas españolas, que ocupó elevados y merecidos puestos y era justamente estimado en los Círculos financieros de España.

En Cuba contaba con numerosas amistades y estaba relacionado, por los puestos que ocupaba, con distinguidos elementos bancarios y comerciales, que sentían hacia él gran devoción.

Era Don Julián Cifuentes, un asturiano de pura cepa, Natural de Gijón, allí ocupó entre otros, el cargo de Director del Banco de Gijón, desde su fundación, hasta que por sus grandes aptitudes demostradas en la organización y desenvolvimiento del citado Banco, pasó en circunstancias muy azarosas, al puesto que desempeñaba a la hora de su muerte, de Director del Banco Hispano Americano de Madrid.

Cuando este Banco sufrió el colapso, que calumnia criminal le produjo y que le obligó a suspender pagos por 24 horas, poniendo en grave riesgo la vida de tan potente Institución, ante lo cual observaron una conducta honorable y digna los señores que componían el Consejo de Administración, que respaldaron con sus fortunas particulares la solvencia del Banco que administraban, fué llamado el señor Julián Cifuentes para la Dirección del mismo a indicación de sus amigos los señores Celestino y Amadeo Alvarez García; y fué tal el tacto, la pericia que en asuntos bancarios demostró, que desde el primer momento que empezó a actuar en su elevado puesto, hizo renacer la más absoluta confianza en la potencialidad del mencionado Banco, el cual rápidamente se encumbró a la más alta categoría no solo entre los de la capital de España, donde tiene su sede, sino entre todos los de las provincias españolas, estableciendo en la mayor parte de ellas, importantes sucursales que tienen actualmente vida próspera y que contribuyen de manera efectiva, al desenvolvimiento de la riqueza industrial y comercial de la Madre Patria.

Esta fué la labor principal del señor Cifuentes al frente de la que es hoy poderosa Institución bancaria, con relaciones importantísimas en el Mundo.

Cuando el crack bancario de Cuba en el 1920 a iniciativa nuestra y acompañados por los señores Cándido Díaz (q. e. p. d.) y otros amigos, visitamos en Madrid al señor Ministro de Hacienda de España, para hacerle ver la alta significación que tendría en aquellos momentos, que el Gobierno español ofreciese al de este país el respaldo necesario para sostener los bancos que amenazaban derrumbarse; y fueron tan bien acogidas nuestras insinuaciones por el señor Domínguez, que ocupaba aquel alto puesto, que nos prometió tener una entrevista con uno de los directores de los más potentes bancos de Madrid. En efecto, la tuvo con el finado señor Cifuentes, quien a su vez acogió nuestra idea con todo entusiasmo y calor y le ofreció al señor Ministro su valiosa cooperación. Al día siguiente fuimos avisados por este, para que pasaramos por el Ministerio de Haciendat y atendida su citación, nos informó, que el señor Cifuentes le había prometido su decidida colaboración y que, por lo tanto fuesemos a la Dirección del Banco Hispano Americana a las seis de la tarde de aquel día, para ver de llevar a cabo las gestiones al fin deseado.

Nos entrevistamos con el señor Cifuentes, quie nos dijo más o menos: "El señor Ministro de Hacienda me ha dado cuenta de los deseos de ustedes y yo le he prometido que por las relaciones que el Banco que dirijo, tiene en Cuba; por simpatía a ese país; por la defensa de los innumerables capitales españoles en peligro con el crack bancario, ya por mi Banco, ya por los demás españoles cuya cooperación gestionaré, estamos dispuestos a prestar todo el apoyo que el Gobierno de Cuba pudiera necesitar, para respaldar a los Bancos en entredicho, si el Gobierno de aquel país respalda la operación a efectuar". Así se lo comunicamos al señor García Kholy, quien cablegrafió a su Gobierno. Nada se pudo hacer en el orden material, porque no se aceptó la oferta; pero en el moral, demostró entonces el señor Cifuentes su mejor y más decidida voluntad en servir los intereses de este pueblo.

Al morir el señor Cifuentes, que fué un hombre siempre modesto y sencillo, ocupaba por su talento indiscutible la ya mencionada Dirección del Banco Hispano Americano, del que a la vez era Consejero, como también lo era de los Bancos de Herrero, de Oviedo, del de Gijón y de muy importantes industrias españolas. Además figuraba como miembro del Consejo Superior Bancario, del Jurado de Utilidades, de los Monopolios del Tabaco, Timbre, Explosivos y Fósforos, y recientemente fué designado para un puesto en la Asamblea Nacional.

España ha perdido un hombre de gran valer y el Banco Hispano Americano uno de sus más significados elementos. Descanse en paz el noble amigo, y reciban todos los suyos, nuestro más sincero testimonio de condolencia.

JOSMAGON.

Sagua 7 octubre 1927.

TEXTO DE LA PROTESTA DEL PARTIDO SOCIALISTA CONTRA LA DICTADURA

LOS DELEGADOS AL CONGRESO OBRERO SE TRASLADARON AL CEMENTERIO, A FIN DE RENDIR HOMENAJE A P. IGLESIAS

La inauguración de la Asamblea Nacional, que se efectuará hoy, será presidida por el Rey, que pronunciará las palabras sacramentales, a pesar de lo cual será en extremo sencilla

MADRID, Octubre 9. — (A. P.). — En el Palacio del Congreso de los Diputados se han completado todos los detalles para la inauguración de la Asamblea Nacional, anunciada para mañana. Todos los empleados del Senado se han trasladado al Congreso para ayudar a sus compañeros de este cuerpo colegislador en los trabajos del nuevo organismo.

La inauguración, aunque presidida por el Rey Alfonso, el cual dirá las palabras sacramentales 'Queda abierta la Asamblea', será en extremo sencilla. Tanto el Gobierno como los asambleistas no concurrirán con brillantes uniformes, sino con sencillos trajes de calle, pudiendo hacerlo inclusive de americana. Sólo los ministros, los militares y los marinos que pertenezcan a la misma por razón de sus cargos, llevarán uniforme.

Para asistir a la ceremonia hay gran pedido de invitaciones, sobre todo de damas, deseosas de ver a las mujeres que ocuparán los escaños.

En la sesión de mañana se elegirán dos vicepresidentes y dos secretarios por votación entre los asambleistas y se nombrarán diversas comisiones para el estudio de los asuntos que les encomiende el Gobierno.

LA PROTESTA DEL PARTIDO SOCIALISTA CONTRA LA DICTADURA

MADRID, Octubre 9.—(U. P.)—La ponencia aprobada por el Congreso del Partido Socialista, dice:

'Recogiendo el criterio unánime, el Comité Nacional propone que el partido socialista proteste enérgicamente y sin la mínima reserva contra el regimen de la Dictadura imperante desde hace cuatro años. Así, protesta contra la creación de la Asamblea Nacional, de que ningún militante de nuestras fuerzas participará, y congratulándose de coincidir con la Unión General de Trabajadores, declara la imperiosa necesidad de que el país se rija por normas de libertad sincera y amplia, que permitan el desenvolvimiento de nuestros ideales, consientan la gobernación libre de España, y reflejen fielmente la voluntad nacional invocada frecuentemente, pero no consultada, empleándose procedimientos democráticos que hagan conocer los verdaderos designios y obliguen a respetarlos.'

Lo firman: Indalecio Prieto, Angel Lacort, Francisco Sánchez, Wenceslao Carrillo y Guillermo Torrijos.

HOMENAJE ANTE LA TUMBA DE PABLO IGLESIAS

MADRID, Octubre 9.—(U. P.) — Los delegados del Congreso de la Unión General de Trabajadores han visitado el cementerio civil, donde dispensaron un homenaje al difunto caudillo socialista Pablo Iglesias, ante su tumba.

CLUB TRES RIOS

SU GRANDIOSA MATINEE EN PROPIETARIOS DE MEDINA DESPIERTA GRAN ENTUSIASMO

En la noche del viernes último se reunió la Comisión Organizadora de esta matinée, que ofrece ser brillante cual ninguna, a juzgar por el entusiasmo que despierta en la masa social y en todos los simpatizadores y amantes de las fiestas del Club Tres Ríos.

Doce jóvenes entusiastas y plenos de anhelo por la conquista de un nuevo triunfo para su Club, forman esta Comisión.

Daremos a conocer aquí sus nombres, que amablemente nos han sido facilitados por el Secretario p. s. r. de dicha Sociedad.

Al frente de esa Comisión se encuentra, como Presidente, el Sr. Manuel Nava, miembro de la Junta Directiva y uno de los elementos más valiosos del club.

Le siguen como Secretario el Sr. Segundo Vázquez, como Tesorero el Sr. Cándido García y Vocales los Sres. Rogelio García Cudeiro, Luis Barreiros, José A. Marinas, Fructuoso Iglesias, Edelmiro Fernández, Manuel Fernández Gómez, Casto Salgado Sánchez, Manuel Vázquez y Odilo Alvarez Rey, todos también directivos y elementos de seguro éxito.

En la reunión celebrada se tomaron muy importantes acuerdos, y entre ellos sobresale el de haber designado Presidente de honor al Presidente social Sr. Daniel González, cuyo solo nombre, en colaboración con una comisión tan competente, es garantía de seguro triunfo.

También se acordó que en esa gran matinée habrá de tocar la excelente y cada vez más afamada orquesta "El Sinsonte Cubano", reforzada de manera maestra por el competentísimo profesor Sr. Germán Bosch, y con un selecto número de piezas, en su mayoría estrenos.

A juzgar por el entusiasmo existente, nos atrevemos a asegurar que esta fiesta será una de las más grandes, bellas y elegantes que registran los espaciosos y aristocráticos salones de Propietarios de Medina.

El nombre de esta matinée ha sido escogido con gran acierto: "A Orillas del Miño", cuyo solo nombre basta para llevar a Medina en esa tarde de soñadora alegría, no solamente a los del Club Tres Ríos, sino también a todos los que ha pasado por su mente y de alguna manera pronunciaron ese bello nombre, todo poesía, por lo que tiene de poético, romántico y evocador de mil ensueños, alegrías y sorpresas agradables.

En la Comisión cunde el entusiasmo a medida que se aproxima ese día grandioso que los habrá de colmar de éxito. El plan de trabajos ya está determinado y su desarrollo lo daremos a conocer oportunamente, así como también las sorpresas que habrá de llevar a Medina esta pujante colectividad.

Ya lo saben todos los amigos del baile y del Club Tres Ríos: Adquieran sus invitaciones sin pérdida de tiempo, pues ya se encuentran colocadas cerca de quinientas, y el día 23 de octubre actual vayan a Medina a gozar, quizás de la más preciosa tarde de Otoño, hasta el éxtasis de la más bella y arrobadora ilusión.

No pierdan tiempo: trescientas señoritas lindísimas han solicitado ya su entrada y esta fiesta promete ser una de las más grandes y lucidas de las buenas a que nos tiene acostumbrado el siempre tan complaciente Club Tres Ríos.

El homenaje de los de Rois y Riveras del Sar en el Club Iberia

El sábado, por la noche, se celebró en los elegantes salones del Real Club Iberia, el banquete homenaje de cariño que los de la sociedad Rois y Riveras del Sar; ofrecían a sus presidentes de Honor José Nieto País, Manuel Barbat y a su Secretario, señor Ricardo Montiagudo como prueba palpitante de admiración y entregarles los títulos citados.

Presidían el señor Ramón López, presidente; José San Pedro, José Nieto País; Manuel Barbás; Ricardo Montiagudo, rodeados de los cronistas de Sociedades Españolas y de más de cien comensales.

Se sirvió este excelente menú: entremés variado, pargo al horno riera, pollo cacerola, pudín diplomático, platos estos que se mojaron con el excelente vino Rioja Alta; menú que discurrió entre la más adorable fraternidad de todos los comensales; despues del café se dispararon las cataratas del oro y de la espuma del "El Gaitero", dando comienzo los brindis.

Los pronunciaron muy elocuentes, elogiando la fiesta y felicitando a los festejados por el justo honor que se les había hecho, los señores Ramón San Pedro, José M. Bustelo: Enrique Piñeiro: Presidente del Club Iberia, haciendo un brillante resumen de lo dicho por todos el señor José Nieto; resumen y brindis que fueron calurosamente aplaudidos.

La fiesta fué admirable y hay que felicitar por su triunfo a los de la comisión organizadora, señores Francisco Bustelo, José Pérez y José San Pedro.

Luego una orquesta inició sus amorosos ritmos criollos y el banquete cerró en una gran baile, que se prolongó hasta la madrugada. Sea enhorabuena.

Llegó a Nueva York la Comisión Pro Ciudad Universitaria

Llegaron a Málaga los Reyes y salieron para Madrid

MALAGA, octubre 9.—(UP)—Después de oir misa a bordo del "Jaime I" han desembarcado al mediodía los Reyes Don Alfonso y Doña Victoria, siendo recibidos por el infante Don Carlos de Borbón y por las autoridades. A su entrada en el puerto, saludaron con salvas a la escuadra hispana los barcos de guerra de los Estados Unidos, mientras hacían sonar sus sirenas los demás anclados en el puerto.

Los Reyes se trasladaron al hotel, entre las aclamaciones de la población, asistiendo a un banquete íntimo de sesenta cubiertos con que les obsequiaron las autoridades. Después del almuerzo pasearon por los alrededores de la población, tomando el té en la finca de los Condes de Aveyro.

Han salido esta noche para Madrid en tren especial, habiendo anticipado su salida Primo de Rivera, Jordana y Saro. Sanjurjo marchó a Madrid en aeroplano.

Como detalle del viaje regio a Marruecos pueden anotarse dos, no comunicados anteriormente. Uno es que el gran visir del protectorado español ha anunciado al Rey Alfonso su visita a Madrid. Otro, que el traje moro regalado a la Reina está valuado en ocho mil pesetas; las babuchas son de oro y piedras preciosas.

Las declaraciones de Primo de Rivera causaron gran sensación en los círculos diplomáticos

EN ESPERA DE LA CONFIRMACION DE LAS FRASES ATRIBUIDAS A PRIMO DE RIVERA, FRANCIA SE LIMITA A SIGNIFICAR QUE MANTIENE LA INTANGIBILIDAD DEL ESTADO INTERNACIONAL DE TANGER Y NO APETECE LA ZONA ESPAÑOLA

LONDRES, octubre 9. (U.P.)—En los centros de la diplomacia internacional se ven posibles complicaciones políticas en las sensacionales declaraciones de Primo de Rivera, dictador español, de que 'España estaría mejor sin intereses en el Norte de Africa".

Aunque a primera vista esta declaración no debiera ser causa de alarma, se indica que la menor alteración del delicado y complicado equilibrio internacional en el Norte de Africa resultará de la mayor importancia para Inglaterra.

Es principio de la política exterior británica evitar que una potencia de primer orden obtenga extensión territorial o una posición en el Mediterráneo opuesta a Gibraltar, que pueda amenazar el dominio de Inglaterra sobre el Estrecho, que es Cualquiera nación poderosa, como Francia, que obtuviera una base de apoyo frente a Gibraltar, puede lógicamente cortar las comunicaciones al Imperio Británico en caso de guerra. De aquí que las alusiones de Primo de Rivera en su interviú a la prensa, sean suficientes para provocar graves discusiones en todas las cancillerías de Europa.

Algunos elementos estiman que las declaraciones del jefe del Gobierno español se hayan elaborado para causar alguna preocupación al Ministerio de Relaciones Exteriores de Londres, y así obtener el apoyo de Chamberlain en las aspiraciones del dictador hispano en el dominio de Tánger y otros asuntos. En efecto, Primo de Rivera sabe perfectamente que la amenaza de evacuar todo o parte del Norte de Africa provocaría a Inglaterra a meditar rápidamente sobre el asunto, por la certeza de la ingerencia de Francia en el problema. Francia insistiría, probablemente, en la ocupación del territorio evacuado, al objeto de prevenir que los siempre turbulentos rifeños lleguen a ser lo suficientemente poderosos para amenazar las posesiones francesas en Marruecos.

El Ministerio Británico de Relaciones Exteriores comprende que todo reajuste territorial de Africa en estos momentos representaría el más grave de los problemas.

El convencimiento y las declaraciones de Primo de Rivera de que España está mejor fuera de Africa, no son nuevos. En noviembre de 1924 dijo a la United Press que España debería evacuar todo el Norte de Africa, excepto Ceuta, Melilla, Tetuán y algunos distritos de aquellas comarcas. Agregó que al distribuirse el Norte de Africa, fué España tratada con injusticia por las grandes potencias: se le otorgaron regiones áridas, inútiles e improductivas frente a Gibraltar, porque Inglaterra no teme a España, dado que ésta no es potencia ni terrestre ni naval. "Marruecos—añadió entonces—cuesta a España diez mil vidas y mucho dinero. Jamás hemos obtenido utilidades del Norte de Africa, ni las obtendremos. Por lo tanto, España debe evacuar el territorio, con excepción de algunas de las más ricas poblaciones."

A PESAR DE TODO, FRANCIA SOSTIENE LA INTANGIBILIDAD DE TANGER

PARIS, octubre 9. (U.P.)—Las autoridades francesas se han abstenido de comentar el anunciado deseo de Primo de Rivera de abandonar una parte de su territorio en el Norte de Africa, que pasaría a ser francés.

Hasta que el marqués de Estella regrese a Madrid y confirme las declaraciones que se le atribuyen y que han causado seria discusión en todas las capitales de Europa, Francia probablemente no hará otro comentario que señalar que las declaraciones del dictador hispano no coinciden con las de Sir Austen Chamberlain en París, el cual manimediador en la situación del Norte festó categóricamente que no sería de Africa.

Mientras Francia no cesa de elogiar el Marruecos francés como económicamente provechoso no mira con entusiasmo la zona española que comprende el Riff, cuyas tribus, durante siglos, han dado mucho que hacer a quienes han tratado de dominarlas.

Se cree que si España quiere obtener concesiones en Tánger mediante ofertas especulativas de su zona, Francia sabrá mantener firme negativa. Porque Francia, al igual que Inglaterra, sostiene la intangibilidad del estado internacional de Tánger.

EL AHORRO EN ESPAÑA

Según los datos recopilados por el Monte de Piedad y Caja de Ahorros de Madrid en 31 de Diciembre de 1926, las cuentas de ahorro de toda España alcanzaban 1.975.627.569 pesetas, contra 1.844.745.835 en la misma fecha del año anterior, siendo el número de imponentes 2.451.629 y correspondiendo 1.314.716.703 pesetas a las Cajas de Ahorro, 177.092.327 a la Caja Postal de Ahorros y 483.818.539 a las Cajas de Ahorro de los Bancos y Sociedades de Crédito. La situación de las Cajas de Ahorro más importantes, era la siguiente: Caja de Pensiones para la Vejez y de Ahorros, de Barcelona, 254.646 imponentes y 213.309.103 pesetas; Caja de Ahorros y Monte de Piedad, de Barcelona, 210.081 y 160.147.132; Caja de Ahorros y Monte de Piedad Municipal, de Bilbao, 105.691 y 129.321.811; Caja de Ahorros Provincial, de Guipúzcoa, 201.620 y 98.607.453; Caja de Ahorros y Monte de Piedad de Valencia, 71.261 y 83.695.503; Monte de Piedad y Caja de Ahorros, de Madrid, 70.046 y 77.161.194; Monte de Piedad y Caja de Ahorros, de León, 17.242 y 49.771.302; Caja de Ahorros Vizcaína de Bilbao, 114.408 y 47.293.187; Caja de Ahorros y Monte de Piedad de Zaragoza, 35.663 y 39.705.700; Caja de Ahorros y Monte de Piedad, de San Sebastián, 53.105 y 36.992.827 y Caja de Ahorros y Monte de Piedad Municipal de Vitoria, 18.361 imponentes y 30.985.067 pesetas. Los imponentes en los Bancos ascendían a 260.768, correspondiendo 66.049.874 pesetas al Banco de Vizcaya; 64.658.018 al Banco Mercantil de Santander; 63.542.222 al Banco Español de Crédito, de Madrid; 47.937.336 al Banco Herrero, de Oviedo; 28.690.124 al Banco Castellano de Valladolid; 28.180.165 al Banco de Santander; 28.115.565 al de Aragón y 27.725.290 pesetas al de Gijón.

LA PRODUCCION DE CARBONES MINERALES EN ESPAÑA EN 1926

El Consejo Nacional de Combustibles, ha publicado las siguientes cifras relativas a la producción de carbones minerales en España en el año próximo pasado: ANTRACITA: Provincia de Córdoba, 145.176 toneladas; León, 151.377 y Palencia 91.616; total 388.169 toneladas; HULLA: Provincia de Badajoz, 650 toneladas; Burgos, 2.375; Ciudad Real 581.493; Córdoba, 239.971; Cuenca, 100; Gerona, 1.197; León, 587.145; Oviedo, 4.225.415; Palencia, 204.817; y Sevilla, 169.000; total 6.012.163 toneladas; LIGNITO: Provincia de Barcelona, 178.442 toneladas; Baleares 43.620; Guipúzcoa, 14.911; Lérida, 67.492; Santander, 49.659; Teruel, 96.526 y Zaragoza, 39.425, total, 490.075 toneladas sumando en total la producción de carbones minerales, 6.890.407 toneladas. El número de obreros empleados alcanzó 2.923 en lo que se refiere a la Antracita, 43.050 a la HULLA y 3.601 al LIGNITO.

LA EXPORTACION DE ESPAÑA A CHILE EN EL SEGUNDO TRIMESTRE DE 1927

La exportación a la República de Chile en el segundo trimestre del año actual por los diferentes puertos españoles alcanzó 1.934.065 pesetas oro, de las que corresponden a Barcelona 1.020.135 pesetas (aceite de oliva y derivados; 245.855 pesetas; tejidos de algodón, 237.785; papel para cigarrillos, 212.055; tejidos varios 77.870; tejidos de lana, 73.074; productos farmacéuticos, 26.080; corcho y derivados, 22.865; tejidos de lana y algodón, 22.500; cápsulas metálicas, 22.480 pesetas) a Vigo, 308.560 (conservas de pescado, 108.450; aceite de oliva, 98.750); a Santander 244.230 (ferretería, 220.230) a Sevilla, 113.820 (aceite de oliva, 110.790); a Málaga, 94.860 (aceite de oliva, 82.615); a Cádiz, 46.645 (vinos, 34.220); a San Feliú de Guixols, 14.045 (tajones de corcho); a Alicante, 8.890 (pimentón); a Valencia, 8.510; a Madrid, 3.295; a Tarragona, 3.285 (aceite de oliva); a Santa Cruz de Tenerife, 3.190; a Bilbao, 335 pesetas, ets. Los principales artículos exportados por España a Chile han sido: aceite de oliva, 546.000 pesetas oro; maquinaria, 246.995; tejidos de algodón, 237.785; papel para cigarrillos, 219.595; conservas, 109.095 pesetas oro, etc.

EL PUERTO DE BILBAO

De conformidad con los datos publicados por la Junta de Obras del Puerto de Bilbao, en el año 1926 entraron en dicho puerto 2.819 buques, de los cuales 2.331 eran de vapor, 480 de vela y ocho de guerra, habiendo salido en el mismo período 2.798 buques; de ellos 2.302 de vapor, 488 de vela y 8 de guerra, correspondiendo a países extranjeros 578 buques entrados y 570 salidos. El total de pasajeros embarcados y desembarcados alcanzó 3.111 y el tráfico de mercancías se distribuyó de la siguiente manera: CABOTAJE: mercancías desembarcadas, 988.560 toneladas: embarcadas, 313.346; GRAN CABOTAJE: 315.208 toneladas y 800.858; ALTURA: 162.465 y 13.726 toneladas, sumando en total la importación, 1.466.000 toneladas y la exportación, 1.127.000, lo que representa en total un movimiento de 2.593.000 toneladas. Desde 1o. de Noviembre del año 1877 hasta el 31 de diciembre del año próximo pasado, la Junta de Obras del Puerto de Bilbao ha hecho efectivas por gastos de explotación 39.784.723 pesetas, habiendo sido aplicadas a dragado, 17.782.908; a conserbación 10.212.605 y a varios, 11.789.209 pesetas.

LOS AUTOMOVILES EN ESPAÑA

Según una reciente estadística, el 1o de Enero del año actual existían en España 137.803 automóviles, distribuídos por provincias de la siguiente manera: Barcelona, 23.737; Madrid, 21.466; Sevilla 7.610; Bilbao 5.394; San Sebastián 4.980; Valencia, 4.946; Oviedo, 4.275; Santa Cruz de Tenerife 4.199; Murcia, 4.023; Palma de Mallorca, 3.120; Santander, 2.896; Málaga, 2.515; Córdoba, 2.508; Pontevedra, 2.500; Jaén, 2.358 Badajoz, 2.287; Cádiz, 2.136; Gerona, 2.107; La Coruña, 2.060; Zaragoza, 2.054; Alicante, 2.030; Tarragona, 1.983; Valladolid, 1.752; Granada, 1.739; Navarra, 1.718; Salamanca, 1.452; Toledo, 1.450; Lérida, 1.387; Albacete, 1.348; Cáceres, 1.286; Castellón de la Plana, 1.171, etc.

El Centro Castellano conmemora la festividad de Santa Teresa de Jesús con un baile

Una gran fiesta.

Encantadora.

Nos referimos al tradicional baile de Sala que está organizando la sección de Recreo y Adorno del Centro Castellano el próximo día 15 en conmemoración a la festividad de su patrona el cual tendrá efecto en los elegantes y conquetones salones del Centro Castellano, situado en el sitio más céntrico de la Habana, Paseo de Martí y Neptuno, altos. A juzgar por el entusiasmo que ha despertado entre los chicos de la sección de Recreo y Adorno y como dijimos en crónicas anteriores por ser esta la primera fiesta que celebra el Centro Castellano después de la tan deseada Unión de la gran familia Castellana, promete resultar grandioso este acto.

No puede ser de otro modo, tratándose como se trata de los nuevos y entusiastas jóvenes que componen la Sección de Recreo y Adorno. Cada uno de sus miembros despliega sus iniciativas y pone a contribución todas sus actividades para que las fiestas que se organicen resulten un exponente de buen gusto a la fraternidad existente entre los animosos castellanos.

Los elegantes salones resultarán muy pequeñoe para contener el gran número de simpáticas parejitas que siempre acostumbran a asistir a las fiestas que organiza el Centro Castellano.

Un gran aliciente.

El programa bailable estará a cargo de una de las más reputadas orquestas la que ejecutará las mejores y más modernas piezas de su extenso repert...

EL AVIADOR ARGENTINO DUGGAN TRATA DE VOLAR EN UN HIDROAVION DESDE ESPAÑA HASTA LA AMERICA DEL SUR

Considera una locura intentar esta clase de vuelos con aeroplanos terrestres, pues si bien ofrecen mayores ventajas en la arrancada, en cambio el hidroplano es el aparato indicado para grandes vuelos

LA INFANTA ISABEL ASISTE A LAS FIESTAS DE ZARAGOZA

En un pueblo asturiano se registraron sesenta casos de fiebre tifoidea, por lo que se instalará allí un hospitalito eventual. Dos aviadores españoles perecieron carbonizados en Larache

MADRID, octubre 9 (U. P.)—El aviador agentino Bernardo Duggan, que hizo el vuelo Nueva York-Buenos Aires, proyecta realizar en 1928 un vuelo de Europa a América, saliendo de España, en un hidroavión. Opina que es una locura volar sobre el océano en un aparato terrestre. El aeroplano tiene facilidades para arrancar, pero el hidroplano es el aparato consagrado para los grandes vuelos. Dice que el caso de Lindbergh es excepcional, y no sienta precedente en la historia de los vuelos a grandes distancias.

Refiriéndose al establecimiento de las líneas directas entre el Norte y el Sur d América, opina Duggan que hoy resulta imposible establecerlas, por no encontrarse capitales para afrontar el negocio. Basado en sus aventuras durante la travesía del Golfo de México a la costa brasileña, considera el trayecto dificilísimo, por los fuertes vientos, la diferencia de densidades y los terribles huracanes, que hacen peligrosos los viajes aéreos, como lo ha demostrado el fracaso del aviador Redfern.

Respecto a la aviación argentina, la considera en inmejorables condiciones, tanto civil como militarmente. Se generaliza en la Argentina el uso del avión particular. Se tropieza con el inconveniente de la falta de una industria nacional constructora de aparatos, pero se confía en que se establezca muy en breve.

Elogia los progresos de la aviación española, anunciando el próximo vuelo de Franco como una confirmación del prestigio aéreo español. Admira la precisión matemática con que se planeó el vuelo del "Plus Ultra". Vaticina el éxito de Franco al rededor del mundo.

EXPOSICION NARANJERA EN MADRID

MADRID, octubre 9 (U. P.)—Se organiza para enero en Madrid la Gran Exposición Naranjera con numerosos lotes. Se concederán importantes premios a las mejores variedades. Se impresionará una película, con todos los aspectos del problema naranjero.

LOS "INDIANOS" Y LAS ESCUELAS EN ASTURIAS

MADRID, octubre 9 (U. P.)—El "A B C" publica un artículo refiriéndose a la aportación de los indianos a la instrucción pública en Asturias, donde se han construído numerosas escuelas, resaltando las donaciones de José Menéndez, Ramiro Rodríguez, Sociedad Valle, Vallina y Fernández, Bernardo Alvarez, conde de la Mesada y otros, que importan muchos millones de pesetas.

LA CRISIS OBRERA EN CABRA

CORDOBA, octubre 9 (U. P.)—En el pueblo de Cabra se ha intensificado la crisis obrera, y se ha obligado a los propietarios a recibir a los obreros.

LAS FIESTAS DE ZARAGOZA

ZARAGOZA, octubre 9 (U. P.)—Se ha ultimado el programa de la estancia de la Infanta Isabel.

Llegará el día once. Se dirigirá desde la estación a la Basílica del Pilar a orar, siguiendo de allí al palacio arzobispal donde se hospedará. Por la noche, asistirá a las fiestas en homenaje del ejército.

El día trece visitará el nuevo manicomio. Por la tarde asistirá a la corrida de toros. Por la noche presidirá en nombre del Rey Alfonso un gran rosario procesional.

DESTRUIDO EL CENTRO CATALAN DE SANTIAGO DE CHILE, POR UN INCENDIO

SANTIAGO DE CHILE, octubre 9 (A. P.)—El incendio producido anoche en el edificio McClure ha causado pérdidas que se estiman en $1.000.000. El local destinado al Centro Catalán de esta ciudad y varios establecimientos situados en el mismo edificio, quedaron destruídos.

LLEGO A NUEVA YORK LA COMISION DE LA CIUDAD UNIVERSITARIA

NUEVA YORK, octubre 9 (U. P.)—La gran universidad hispana que se conocerá con el nombre de Ciudad Universitaria de Madrid se parecerá a las universidades de los Estados Unidos, según declaraciones de una delegación de cuatro profesores llegada ayer a bordo del trasatlántico español "Manuel Arnús".

Consta la delegación de los señores doctor José Gil Casares, catedrático de Química; doctor José M. Otero López, catedrático de Arquitectura; doctor Julio Palacios, catedrático de Física, y doctor Antonio Simoneda, catedrático de la Facultad de Medicina. Se proponen estudiar los sistemas universitarios de los Estados Unidos, a fin de adaptar lo que más se acomode de ellos a la futura Ciudad Universitaria.

LA CAUSA POR LA QUIEBRA DEL BANCO VASCO

BILBAO, octubre 9 (A. P.)—A fines del próximo noviembre comenzarán en la Audiencia de esta villa las sesiones públicas del proceso que se sigue contra el gerente del Banco Vasco, compareciendo el ex gerente del mismo, Don Julio Irezabal, así como todos los consejeros procesados.

El fiscal y las defensas preparan sus informes, y las sesiones resultarán interesantes por el gran número de perjudicados con la quiebra de dicho banco, muchos de los cuales se han personado en la causa.

EL CONCURSO DE PRENSAS DE UVA

ALCAZAR DE SAN JUAN, Ciudad Real, octubre 9 (U. P.)—Ha terminado el concurso nacional de prensas continuas para la fabricación de vino, habiendo concurrido diez casas francesas y españolas. Las pruebas se han hecho en dos períodos, uno de elaborar cinco mil kilogramos de uva; y otro periodo experimental, señalado por un jurado. El concurso producirá millones a los agricultores manchegos, que mejorarán los vinos en la región manchega, donde se cultivan 300.000 hectáreas de viñedos.

FIEBRE TIFOIDEA EN UN PUEBLO ASTURIANO

OVIEDO, octubre 9 (U. P.)—En el pueblo de Caborana se han registrado sesenta casos de fiebre tifoidea. Se instalará allí un hospitalillo. Se tomarán a la vez rigurosas medidas sanitarias, obligándose al vecindario a vacunarse.

DOS AVIADORES ESPAÑOLES CARBONIZADOS

LARACHE, octubre 9 (U. P.)—Regresando de Ceuta, un avión perdió la estabilidad, pereciendo carbonizados el sargento Antonio Hernández y el mecánico Antonio Martínez Espinosa.

DATOS ESTADISTICOS DEMOSTRATIVOS DEL AUMENTO PROGRESIVO QUE SE OBSERVA EN LA POBLACION ESPAÑOLA

Según los datos aludidos, la provincia de España que tiene un aumento más considerable es la de Ciudad Real con 11,95 y la que señala un aumento menor de población, Barcelona: 1,90

BILBAO, octubre 9. (Prensa Aliada)— El Sindicato de Fomento de Bilbao ha publicado un folleto muy interesante basado en datos oficiales de la Jefatura de Estadística del Ministerio de Trabajo, Comercio e Industria.

Según dichos datos, la comparación por mil anual en las cifras de la natalidad y mortalidad en los cuarenta y nueve provincias españolas da en todas ellas un aumento de población firme y decidido. He aquí esas cifras y el grado de aumento en cada provincia, por el orden de importancia en que se señala:

Ciudad Real, natalidad, 36.21; mortalidad, 24,36; aumento, 11.95; Santander, 32.25, 20,83 y 11,42; Vizcaya, 30.81, 19,64 y 11.17; Toledo; 33.72, 22.56 y 11.16; Segovia, 33.53, 23.37 y 10.16; Córdoba, 35.94, 25.91 y 10.03; Cuenca, 33.71, 23.76 y 9.95; Granada, 34.00; 24.22 y 9.78; Albacete, 33.79; 24.22 y 9.57; Guipuzcoa, 27.53; 18.06 y 9.47; Navarra; 26.56 y 9.38; Palencia, 36.33, 27.42 y 8.91; Almería, 32.62, 23.83 y 8.79; Canarias, 23.85, 15.13 y 8.72; Alava 29.78, 21.29 y 8.49; Badajoz, 31.88; 23.74 y 8.14; Coruña, 29.03; 20.93 y 8.10; León, 32.53, 24.47 y 8.06 Zaragoza, 30.07, 22.02 y 8.05; Avila, 33.88; 26. 06 y 7.82; Logreño, 31.14; 23.36 y 7.78; Murcia, 29.11, 21.38 y 7.73; Málaga, 32.27, 24.55 y 7.72; Soria, 30.58, 22.95 y 7.63; Oviedo, 27.50, 20.08 y 7.42; Burgos, 33.35, 26.05 y 7.30; Pontevedra, 27.65, 20.51 y 7.14; Valladolid, 33.64, 26.55 y 7.09; Salamanca, 32.25, 25.21 y 7.04; Cáceres, 34.33, 27.34 y 6.99; Guadalajara 29.48, 22.49 y 6.99; Teruel, 29.21; 22.43 y 6.78; Huelva, 27.59, 20.84 y 6.75; Sevilla, 33.37; 23.91 y 6.46; Cadiz 31.83, 25.75 y 6.08; Lérida, 25.60; 19.81; y 5.79; Alicante, 26,37, 21,01 y 5.36; Zamora, 30.64; 25.53 y 5.11; Baleares, 22.18, 17.10 y 5.08; Madrid, 28.87, 23.99 y 4.88; Huesca, 26.45; 21.81 y 4.64; Orense, 26.84; 22.25 y 4.59; Lugo, 24.74, 20.16 y 4.58; Valencia, 25.54; 21.61 y 3.93; Castellón, 23.11, 19.66 y 3.45; Gerona, 22.06; 18.87 y 3.16; Tarragona, 21.12, 18.23 y 2.89 Barcelona, 24.93, 23.03 y 1.90.

M.E.C.D. 2016