SECCION 1ª

EL TIEMPO
ESTADO DEL TIEMPO
LA NOTA DEL OBSERVATORIO
VEASE EN ESTA PAGINA

DIARIO DE LA MARINA

EDICION DE LA MAÑANA
INFORMACION CABLEGRAFICA MUNDIAL
POR NUESTROS HILOS DIRECTOS

SECCION 1ª

AÑO XCV.—NUM. 277. El periódico más antiguo de Cuba

LA HABANA, MIERCOLES 5 DE OCTUBRE DE 1927.—SANTOS PLACIDO, FROILAN Y MARCELINO

Acogido a la Franquicia Postal

28 PAGINAS.—5 CENTAVOS

CALUROSOS VIVAS A ESPAÑA, A CUBA Y AL GENERAL MACHADO SE DIERON AL PASAR ESTE AYER JUNTO AL "CRISTOBAL COLON"

EL CAPITAN DE DICHO BUQUE ESPAÑOL, SEÑOR FANO, EL SOBRECARGO DEL MISMO SR. MEANA Y EL OFICIAL SR. CEBREIRO ACOMPAÑARON AL JEFE DEL ESTADO MIENTRAS LA ORQUESTA ENTONABA EL HIMNO NACIONAL DE CUBA

FUE MUY CARIÑOSA LA DESPEDIDA TRIBUTADA AL GENERAL MACHADO

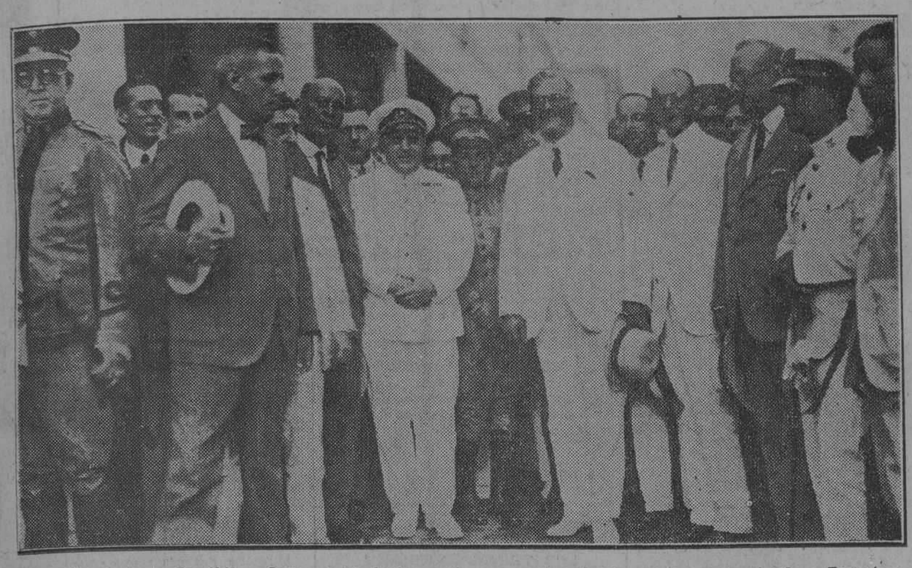

El Presidente de la República, General Machado, en los momentos de llegar al muelle de San Francisco para embarcar a bordo del vapor "Guantánamo", que lo conduce a Baracoa

Brillante por todos conceptos resultó la despedida que ayer, en la mañana, le fué hecha al Honorable señor Presidente de la República, que a bordo del vapor de bandera nacional "Guantánamo", propiedad de la Empresa Naviera de Cuba, emprendió viaje a Bacaroa.

EL "GUANTANAMO"

El vapor "Guantánamo" es uno de los barcos que la Empresa Naviera de Cuba tiene destinado al tráfico como vapor correo y de pasajeros entre Puerto Rico, Santo Domingo y Santiago de Cuba.

El señor Eusebio Coterillo, gerente interino de la Empresa Naviera de Cuba, por ausencia de Don Julián Alonso, que se encuentra en Europa, ha preparado el "Guantánamo" en condiciones excepcionales.

Todo el barco ha sido pintado interior y exteriormente así como sus adornos retocados y su tripulación reforzada, sobre todo en la servidumbre, a fin de que los viajeros puedan ser atendidos cumplidamente.

La potente estación inalámbrica del "Guantánamo" ha sido completamente ajustada, y para atender al servicio de radiotelegramas, que ha de ser intenso, embarcaron telegrafistas de la Marina Nacional.

Al mando del "Guantánamo" va su experto capitán señor Rafael Hernández Clavijo, y en el barco, a fin de atender cualquier necesidad del momento, embarcaron el presidente de la Empresa Naviera de Cuba, señor "Chepín" Barraqué y el señor Eusebio Coterillo.

Vistosamente engalanado y con to-

(Continúa en la pág. ONCE)

EL "MONTEVIDEO", DETENIDO EN ALTA MAR CON IMPORTANTES AVERIAS

CADIZ, octubre 4 (U. P.)—El trasatlántico "Montevideo", que venía de la América del Sur, ha quedado detenido a la altura del Cabo Espartel, a 120 millas de Cádiz. Ha salido a auxiliarle el vapor "Antonio López", cuyo capitán confirma por radiograma que el "Montevideo" sufre importantes averías en la máquina. Lo trae a remolque a Cádiz.

UN BUQUE ALEMAN CON EMIGRANTES ESPAÑOLES SUFRE AVERIAS

VIGO, octubre 4 (U. P.)—El vapor alemán "Baden", procedente de Buenos Aires, sufrió una avería a la entrada del puerto de Leixos, que le impide continuar viaje. Con este motivo desembarcaron allí los pasajeros destinados a España para ser transportados por ferrocarril.

En Washington se comenta de modo favorable la ley cubana para restricción de la zafra

Funcionarios del Departamento de Comercio manifestaron que dicha ley es más razonable que las medidas adoptadas por otros gobiernos con el fin de favorecer la goma y el café

NUEVA YORK, octubre 4.— (A. P.)—Las predicciones que se hacían referentes a que el precio del azúcar subiría tan pronto se aprobara por el Congreso Cubano la ley autorizando al Presidente Machado para preparar una política de restricción de la zafra y si es necesario para asegurar beneficios a los productores, no se cumplieron hoy en el mercado azucarero de Nueva York. Por el contrario, los precios bajaron $56 en los contratos de cincuenta toneladas, o sea cerca de 1|20 centavos por libra, mientras en el mercado del crudo se ofrecían lotes con bajas de 1-32 a 1-18 centavos libra.

El mercado, evidentemente había descontado la ley cubana, por entender que ha quedado anulada en cierto modo por el aumento de la producción en Europa, pero mostró considerable interés por las noticias que circularon referentes a que un norteamericano y probablemente alguien de Nueva York, será uno de los cinco miembros de la comisión que nombrará el Presidente Machado para que le asesore en la aplicación de la ley. En efecto, la ley

(Continúa en la pág. ONCE)

EL CONFLICTO DEL "CENTRO CASTELLANO"

El Presidente de la Sociedad da las gracias al DIARIO por la forma en que trató el asunto

LA VERDAD DEL CASO

La Federación Médica y el Centro lograron ayer ponerse de acuerdo dejando resuelto el conflicto

Habana, octubre 4 de 1927.

Sr. Director del DIARIO DE LA MARINA.

Ciudad.

Muy estimado señor:

Como Presidente del Centro Castellano quiero dar a usted las más expresivas gracias por la forma discreta y juiciosa, —usual en ese periódico—en que viene tratándose lo que ha dado en llamarse "conflicto en la Casa de Salud del Centro Castellano".

A fin de orientar a la opinión pública y de que ésta no se extravíe con falsas informaciones, recurro a la hospitalidad de su periódico para hacer público que por parte del Centro Castellano no existe animosidad alguna contra el cuerpo médico de nuestra Casa de Salud, "Santa Teresa de Jesús", y que los doctores que hoy forman parte del mismo pueden sentirse tranquilos en sus puestos, de los que nadie ha pensado en separarlos.

Recientemente y por razones de economía se suprimió la plaza de Auxiliar de Cirujía, pero tan pronto como me di cuenta de que tal medida había sido mal interpretada por el cuerpo médico de nuestra Casa de Salud, dando una muestra de transigencia y de cariño me apresuré a reponerlo en su cargo.

Los cargos de Director y Vice-Director de la Casa de Salud—y debo significar que entre la Federación Médica de Cuba y el Centro Castellano, no existe ningún pacto ni convenio—son de la confianza de la Junta Directiva, y haciendo uso de la autorización que me concedió la misma, podía haberlos separado de sus cargos a los doctores Manuel Costales y Alfredo Martín que los desempeñaban, pero no lo hice así. Sin embargo; la Junta Directiva de nuestro Centro por 37 votos a favor y uno en contra, resolvió en la noche del pasado viernes un expediente iniciado hace dos años contra el doctor Gustavo de los Reyes, por virtud del cual éste último había sido separado de su cargo de Director de la Casa de Salud, que venía desempeñando desde hacía más de diez años, y por virtud de dicha resolución, reparándose la injusticia cometida contra el doctor Reyes, se dispone

(Continúa en la pág. DOCE)

EMPLEADOS DEL ESTADO SE HALLAN GESTIONANDO LA SESION UNICA DEL TRABAJO

Los legisladores Parodi y Alfonso son los autores del proyecto beneficioso a los funcionarios

UNA PROXIMA ASAMBLEA

Esta innovación tiene ahora probabilidades de realidad y el Jefe del Estado no se opone a ella

Empleados de la Secretaría de Hacienda, junto con los de Sanidad, Gobernación y Agricultura han estado moviéndose en estos días para realizar en conjunto y con el apoyo que unánimemente puede representar el esfuerzo de los servidores del Estado en todas las oficinas públicas, la gestión para que las Cámaras acuerden la sesión única de trabajo, por ser lo más beneficioso que puede hacerse en favor de todos y de los intereses de la misma nación. El propósito desde luego gira en torno de las plausibles gestiones que en el seno de la Cámara baja están realizando los señores Gustavo Parodi y doctor Juan Manuel Alfonso, porque prospere en una Ley la ansiada aspiración de todos.

Hasta ahora para la aprobación de la sesión única se había luchado con un obstáculo insuperable: la negativa de los Jefes del Ejecutivo a sancionarla. Pero el señor Parodi ha dicho a sus íntimos que el General Ma-

(Continúa en la pág. ONCE)

"Todos los asuntos hispano-cubanos se hallan ya resueltos"

Declaraciones del Dr. Martínez Ortiz, secretario de Estado a su llegada a Barcelona

LLEGO A BARCELONA EL DOCTOR MARTINEZ ORTIZ

BARCELONA, octubre 4 (AP)—Ha llegado a esta ciudad, de paso para Madrid el doctor Rafael Martínez Ortiz, secretario de Estado de Cuba. El diplomático cubano se propone permanecer en Barcelona una semana.

TODAS LAS CUESTIONES HISPANO CUBANAS SE HALLAN FELIZMENTE RESUELTAS, DICE EL DOCTOR MARTINEZ ORTIZ

BARCELONA, octubre 4. (U.P.)—Entrevistado el doctor Martínez Ortiz, Secretario de Estado del Presidente Machado, ha hecho las siguientes declaraciones:

"He venido a Barcelona a recordar amistades y visitar la ciudad pues aquí hice mis primeros estudios, residiendo varios años. Pasado mañana marcharé a Madrid para abrazar a mi hijo, que estudia en

(Continúa en la pág. ONCE)

En su sesión de ayer acordó el municipio la creación de un departamento de cultura

Un nuevo cinodromo y una pista para las carreras de autos

Está en pie el proyecto, pero tiene que ser autorizado por el Congreso de la República

Ayer se presentó en la Secretaría de Gobernación un escrito firmado por una nueva entidad comercial, la "Cuban Elberton Guarries, Co." que entraña una solicitud de que se les autorice para abrir un cinódromo en nuestra capital, con apuestas mútuas, así como un velódromo para facilitar en él las carreras de automóviles a grandes velocidades y con buenas garantías para los drivers.

(Continúa en la pág. ONCE)

Cinco mil pesos para una función popular en Payret y tres mil para dar dulces a los niños del término

A las cinco menos diez minutos dió comienzo la sesión ordinaria que ayer tarde celebró la Cámara Municipal habanera.

—Ordenó el presidente, señor José Izquierdo, el pase de lista, y comprobado un quórum de veintisiete concejales, se leyó el acta de la última reunión del Cabildo, que fué aprobada sin aclaración alguna.

—El secretario señor Castillo informó acerca de la cortés recepción que se tributó a los componentes de la "mesa" del Ayuntamiento, en la fiesta de reparto de premios en la Escuela de Artes y Oficios. También el señor Castillo dió cuenta de que en dicho acto no fué posible entregar las medallas concedidas por la Cámara a los tres alumnos eminentes de la Escuela de Artes y Oficios, jóvenes Antonio Herrera, Juan Herrera y Sebastián Herrera, porque los

(Continúa en la pág. DOCE)

EL COMITE DE LEGADOS Y DONACIONES PARA LA UNIVERSIDAD NACIONAL HA INICIADO UNA AMPLIA ACTUACION

El doctor Solano Ramos, decano de la facultad de Medicina y Farmacia ha cedido su sueldo correspondiente a un mes para contribuir a las fiestas del bicentenario universitario

El despacho rectoral sirvió, ayer mañana, de marco ad hoc al acto realmente inicial de una serie tan fecunda y provechosa para la Universidad de la Habana como necesaria y procedente a los altos fines culturales del Alma Mater.

Con el señor Rector—silente constructor que todo lo ejemplariza—doctor Octavio Averhoff se reunieron los doctores Antonio Sánchez de Bustamante y Carlos Saldo, quienes integran el Comité—creado recientemente por Decreto Presidencial—designado para recibir, administrar y aplicar cuantos legados y donaciones se hagan a nuestro primer centro docente.

Sesión inicial que no fué de mera constitución, pues, entre otros de "orden interior" se tomaron dos importantes y fundamentales acuerdos.

Refiérese el primero a la redacción del Reglamento que ha de pautar el funcionamiento de dicho Comité, que tiene ya a su cargo la

(Continúa en la pág. ONCE)

En una casa del reparto "Los Angeles" un supuesto brujo trató de robar una niña de 9 meses

La madre de la criatura ayudada por los vecinos lograron que el raptor dejase su presa

[illegible] octubre 4.—DIARIO DE LA MARINA, Habana.—El vigilante Narciso Sánchez, Policía del Country Club, se personó en la Jefatura de la Policía de este pueblo, denunciando que a media noche y encontrándose en su domicilio, sito en Armas y Carmen, sintió voces en dirección al Reparto Los Angeles, y poco después numerosas detonaciones de arma de fuego, en el mismo lugar.

Acudió presuroso al reparto citado siendo informado por Soledad Melen, vecina de Angueira 24, que en un descuido suyo, había penetrado en su casa un individuo y había cogido en brazos a una niña hija suya de nueve meses de edad. Al darse cuenta ella y pedir socorro, el hombre se asustó al ver que acudían los vecinos

(Continúa en la pág. DOCE)

20.000 pesos para la Delegación del Uruguay en La Habana

Esta cantidad fué pedida al congreso de aquella República en un mensaje presidencial

MONTEVIDEO, octubre 4. (A.P.) El Gobierno ha enviado un mensaje al Congreso, al que se dió lectura hoy, solicitando un crédito de veinte mil pesos oro con destino a la participación del Uruguay en la Conferencia Pan Americana que se celebrará en la Habana en enero próximo.

(Continúa en la pág. ONCE)

ESTIMA EL SUPREMO, CON UN VOTO EN CONTRA, QUE DEBE SER CONMUTADA LA PENA DE MUERTE IMPUESTA AL 'GUINGO'

El proceso se ha seguido por robo a consecuencia del cual resultó un homicidio

Ayer tarde fué firmada y remitida a la Secretaría de Justicia, por la Sala de lo Criminal del Tribunal Supremo, la exposición que dicha Sala dirige al Gobierno en el proceso incoado contra el exartillero Baldomero Rodríguez (a) "Guingo", condenado a la última pena por la Audiencia de Pinar del Río, como autor de la muerte del palestino Bienvenido Resas, ocurrida en la finca "Asunción", del término municipal de Cabañas.

El delito que calificó la Audiencia en su fallo, el cual fué oportunamente confirmado por la Sala, fué el de robo con ocasión del cual resultó

(Continúa en la pág. DOCE)

Los progresos de Cuba, factor decisivo del viaje de Mr. Coolidge

El presidente confía en poder hacer el viaje, demostrando así su aprecio a esta República

WASHINGTON, octubre 4. (A.P.) Los amigos del Presidente Coolidge dicen que en la profunda admiración que siente aquél por los progresos que ha hecho el pueblo cubano desde que posee Gobierno propio asegurando los beneficios de la independencia, es un factor principal de su deseo de visitar la Habana el próximo enero, cuando se reúna en la capital cubana el Sexto Congreso Pan Americano.

Aun es objeto de conjeturas y depende del trabajo que tenga ante sí a principios del próximo año, el que pueda Mr. Coolidge abandonar los Estados Unidos durante los cinco o seis días que exigirían su viaje a Cuba. Se tiene entendido, sin embargo, que el Presidente confía en poderlo llevar a cabo y que el propósito de su visita es poner de manifiesto su aprecio a la República cubana.

Si Mr. Coolidge va a la Habana opinan sus asesores que también presentará sus respetos a todas las Repúblicas de la America Latina, puesto que todas estarán representadas por medio de delegados en la conferencia, cuyo propósito principal consiste en la discusión de los problemas que son comunes a todas las naciones de este hemisferio.

Aunque el Presidente no se ha preocupado por ahora de su viaje y acaso no lo haga hasta fines de diciembre, se cree probable que en el caso de que decida ir a la Habana lo haga por ferrocarril desde Washington a Key West y desde allí a la capital de Cuba en un crucero. Ya ha sido invitado por el senador Fletcher y el representante Yon, de Florida, para que se detenga en Jacksonville, Miami, Tallahassee y Pensacola, pero estas visitas serían muy breves a causa de que el Presidente no desea permanecer fuera de Washington más de seis días a lo sumo.

Caso de ir el Presidente Coolid-

(Continúa en la pág. ONCE)

Necesidad de una Clínica Jurídica para los abogados

En misión especial del Gobierno estudió este asunto en Europa el Dr. Caraballo Sotolongo

Ha regresado de Europa donde desempeñó durante algunos meses una comisión especial del Gobierno, para el estudio de lo que constituye una novedad de nuestro siglo: la administración rápida de la justicia en beneficio del pueblo, el doctor F. Caraballo Sotolongo, que próximamente y con este motivo, rendirá un meditado informe de sus observaciones en este sector de la ciencia jurídica positiva.

Caraballo Sotolongo ha visitado a España, Italia, Suiza, Alemania, Inglaterra, Bélgica, Holanda y Francia y celebrado entrevistas con eminentes abogados, tales como el Profesor Chiovenda, Beceña, Cuello Colón, Jiménez Asúa y otros. Su próximo informe girará en derredor de una idea novísima y de mucha importancia: la necesidad de que la profesión de Derecho tenga, como la clínica médica, su clínica procesal, creándose en Cuba, al efecto un Instituto procesal en el que practiquen abogados y miembros del Poder Judicial.

Este distinguido abogado ha sido recientemente designado defensor del Comandante Zayas Bazán, en la querella que contra el Secretario de Gobernación formuló un periódico habanero.

TEXTO DEL MENSAJE DEL GOBERNADOR PROPONIENDO AL DOCTOR PEREZ BEATO PARA HISTORIADOR DE LA PROVINCIA

La personalidad del doctor Pérez Beato es conocida muy ventajosamente en nuestro medio intelectual por su dedicación a obras culturales, los cargos desempeñados y obras editadas

Al señor Antonio Ruiz, Gobernador de la Provincia se debe la plausible iniciativa de que da cuenta el siguiente "Mensaje" al Consejo Provincial:

"Desde hace mucho tiempo viene patentizándose la necesidad y conveniencia de confeccionar la historia de esta Provincia, en la qué, al manifestarse el grado de prosperidad por ella alcanzado en todos los órdenes de la vida ciudadana, se demuestre la influencia que en el desenvolvimiento de la Nación ha ejercido, en todos los tiempos, por haber sido su principial ciudad, desde su

(Continúa en la pág. DOCE)

EL DOCTOR FRANCISCO M. FERNANDEZ SE VIO AYER MUY AGASAJADO CON MOTIVO DE CELEBRAR SU ONOMASTICO

En la Secretaría de Sanidad primero y luego en el "Calixto García" lo han festejado

LOS FESTEJOS EN MATANZAS

Con motivo de celebrar sus días, ayer el doctor Francisco María Fernández, Secretario de Sanidad y Beneficencia, fué objeto de cariñosos y sinceros homenajes que en su honor le hicieron sus numerosos amigos y correligionarios, tanto en la Secretaría como en el Hospital Calixto García y más tarde en la ciudad de Matanzas de donde ha sido declarado Hijo Predilecto.

EN LA SECRETARIA DE SANIDAD

A las nueve de la mañana llegó a su despacho el doctor Fernández. Ya

(Continúa en la pág. DOCE)

¡QUE BELLA y limpia es la Habana! Esta exclamación que hace todo extranjero que nos visita; estamos en el deber de que siempre suceda; prestando nuestra ayuda y entusiasmos a la labor de Obras Públicas no arrojando desperdicios a la calle. La limpieza de una Ciudad significa para un ciudadano tanto como la limpieza de su propio hogar; contribuyamos a que la Habana sea la Ciudad más limpia de América, no arrojando basuras a la calle.

Zayas Bazán salió en aeroplano ayer para Isla de Pinos

Con el secretario de Gobernación va a dicho lugar el señor Nestor Mendoza

En la mañana de hoy emprendería vuelo en uno de los aeroplanos del Ejército, rumbo a la Isla de Pinos, el Secretario de Gobernación, Comandante Zayas Bazán, acompañado del doctor Néstor Mendoza. Va el Secretario de Gobernación, para realizar un examen más de las obras de construcción del Presidio Modelo.

A este viaje estaba invitado también el Representante señor Aquilino Lombard, que no puede concurrir por tener un niño enfermo.

EL DR. CESPEDES TOMO POSESION DE SU CARGO EN LA JUNTA DE INSPECTORES DE LA UNIVERSIDAD DE LA HABANA

Fué ampliada algo la matrícula en las Escuelas Normales de la Habana, Camagüey y Matanzas

El Secretario de Instrucción Pública nos manifestó ayer que había concedido el ingreso de dos alumnas más en la Escuela Normal de Camagüey, cinco en la de Matanzas y ocho—todas las de 42 puntos—en la Habana. Se hallan pendientes de resolución las peticiones de las Normales de Santa Clara y Oriente: la primera solicita la ampliación para 24 alumnas más y el número de la segunda asciende a más de cincuenta. El General Alemán tiene el deseo de abrir las puertas a todos los estudiantes que anhelen mejorar su condición cultural; pero se vé impedido de realizar sus propósitos por la carencia de fondos en su presupuesto.

(Continúa en la pág. DOCE)

ESTADO DEL TIEMPO

CASA BLANCA, octubre 4.—DIARIO DE LA MARINA.—Habana.—Estado del tiempo el martes a las siete a. m.: Golfo de México, buen tiempo, barómetro sobre la normal, vientos flojos a moderados del Este del Atlántico.

Mar Caribe: buen tiempo, casi normal y alto en el extremo oriental variable principalmente de región Este moderados.

Pronóstico para la Isla: Buen tiempo hoy y el miércoles con algunas turbonadas, vientos del Nordeste al Sudeste, quizás legando a brisotes.

Observatorio Nacional.

EL PARTE DEL WEATHER BUREAU PARA HOY, MIERCOLES

WASHINGTON, octubre 4.— (U. P.)—El pronóstico del tiempo por el

(Continúa en la pág. DOCE)

"Yo amo a España, pero creo que es más hidalgo hablar de España en Cuba que cantar aquí sus alabanzas", declaró el Doctor Viriato Gutiérrez

TODA LA PRENSA ESPAÑOLA DEDICA FRASES DE ELOGIO PARA EL JOVEN SECRETARIO DE LA PRESIDENCIA DE CUBA POR SU SENCILLEZ, SU MODESTIA, SU TALENTO Y SU DEVOCION INMENSA A SU PATRIA Y AL GENERAL MACHADO

MADRID, octubre 4.— (Informaciones).—La Sección de Propaganda del Ministerio de Estado perteneciente a la información española, reproduce parte de comentarios hechos por periódicos españoles referentes al secretario del Gabinete del Presidente Machado, doctor Viriato Gutiérrez. Dijeron lo siguiente:

"El Debate":

"El ministro del Gabinete del general Machado no es uno de esos políticos de corte de los americanos que vienen a Europa para lucir su indumentaria. El doctor Gutiérrez es un hombre modesto, tal vez de una modestia excesiva, pero un exaltado al hablar de su patria. Para el ministro de la Presidencia de la Isla de Cuba no hay en su país nada que pueda compararse en valor, belleza, progreso y adelanto a cualquiera nación del mundo. Es el mejor embajador que pudiera enviar a Cuba por el mundo para hacer justicia a aquella Isla y darla a conocer con la vitalidad que hoy tiene en todo el mundo".

"La Nación":

"Viriato Gutiérrez es un hombre ampliamente liberal, democrático enamorado del sistema republicano, pero respetuoso con todas las ideas, modelo de buen cristiano sin ostentación, pero con firme convicción. "La separación, dice el doctor Gutiérrez, de los poderes del Estado y de la Iglesia Católica no ha entibiado en nada la fe que nos legaron nuestros antepasados y que nosotros conservamos compatibles con las ideas de la más amplia libertad y sistema republicano". El ministro

(Continúa en la pág. DOCE)

(POR RADIO, VIA CAIBARIEN)

Vapor "Guantánamo", octubre 5, 12'15 a. m.—DIARIO, Habana.

A bordo de un bote-motor los Dres. Carlos Miguel de Céspedes y Viriato Gutiérrez siguieron escoltando, durante quince millas mar afuera, al vapor "Guantánamo", desde su salida del puerto de la Habana, cambiando afectuosos saludos con el Honorable Sr. Presidente, al virar y alejarse para retornar a esa.

A las nueve de la noche llevamos navegadas ciento veinte millas, sin tener que lamentar ni un leve mareo, disfrutando de un viaje magnífico tanto el General Machado como sus acompañantes.

Nota especialmente grata de estas horas de viaje ha sido un "aparte" muy cordial que celebraron, con el Primer Magistrado, los señores Barceló y Senador Duque de Heredia, cuyas relaciones habían llegado a ser casi nulas.

El "Guantánamo" luce desde que cayó la noche una vistosa iluminación, funcionando a bordo un cinematógrafo para solaz de los viajeros, amenizando la velada la Banda de la Marina Nacional.

Nos siguen el "Cuba" y el "Patria".

M.E.C.D. 2016

DE DIA EN DIA

La revolución ha estallado en México

No muy potente, sin duda. si es cierto ese detalle de los cuatro regimientos que se pronunciaron en la capital y que a renglón seguido emprendieron la marcha hacia Pueblo. Cue es lo mismo que si aquí en la Habana estallase una revolución y las tropas sublevadas se lanzaran a conquistar a Matanzas dejando esto en poder de las tropas del Gobierno. Hasta ahora, al menos, los golpes de Estado se ha procurado darlos siempre en la cabeza.

Los últimos datos, en fin. confirman la sospecha de que los revolucionarios mexicanos están a la defensiva y que el Presidente Calles domina la situación, con el apoyo moral y material de los partidarios del general Obregón, que es en México lo que fué el general José Miguel Gómez en Cuba: el caudillo de la popularidad.

Por otra parte, el pueblo mexicano que no tiene un matiz político definido, no ha de inclinarse seguramente a favorecer a los actuales revolucionarios, ya que pensará, y con razón, que siendo dos los candidatos presidenciales sublevados, si éstos resultaran victoriosos, tendría que soportar otra revolución con fines eliminativos, ya que los dos no pueden ser Presidentes al mismo tiempo Y la patria es cosa harto sagrada para convertirla en ring de boxeo, lo mismo que tampoco resultaría serio equiparar el fajín presidencial con una faja de campeón.

Hasta el terreno del humorismo no resulta esta vez favorable a los revolucionarios de la República vecina. ¿A qué título, en efecto, podría aspirar el jefe rebelde que llegase a triunfar? No sería por cierto, al de salvador de la Patria—que los mexicanos no tienen hoy en peligro. Todo lo que podría conseguir el caudillo de la revolución, en caso de éxito, sería que lo llamasen: "el aplanador de Calles".

Las compañías propietarias de estaciones difusoras de radiotelefonía establecidas en los Estados Unidos, han llegado, después de pacientes investigaciones, al convencimiento de que la música clásica es la que tiene más partidarios entre los radioescuchas.

El hecho tiene, a nuestro juicio, una explicación y es que la música clásica es la que más se presta a mezclarse con los ruidos de la estática.

Agricultura ha recibido el aviso de varios cultivadores de papas y boniatos sobre la existencia de una plaga que ataca a sus sembrados.

A renglón seguido de esta noticia —dada tal vez a la publicidad con un poco de imprudencia puesto que la denuncia no ha sido confirmada aun por los técnicos—el Departamento anuncia que ha prohibido la importación de una partida de "hijos" de henequén procedentes de la República del Salvador, en atención a que los terrenos en que se cultiva esa planta en aquella República están infectados por numerosos y dañinos parásitos.

Y, en una palabra, que a este paso las naciones todas van a tener que limitarse a cultivar para su propio consumo, ya que todos los días y en todas partes se descubren nuevas plagas en los sembrados.

NOTA BENE: Las tales plagas, en realidad, puede que hayan existido siempre, pero ¡como antes no se hacían análisis de terrenos!...

Con esa clara visión escribió el poeta:

"Si quieres ser feliz, como me (dices,
¡no analices, muchacho, no (analices!"

"Funciona ya un hilo telefónico de Oslo a la capital angla."

Quedamos expuestos a que, en revancha, un traductor de cables de Londres le llame a la Habana la capital cúbica.

Especialista de París, Berlín y Londres. **Dr. García Amador** San Nicolás No. 9. De 10 a 12 y de 4 a 6. Teléfono A-1471.
PIEL, SANGRE, VENEREO, VIAS URINARIAS
Cuenta con OZONOTERAPIA, Diatermia, Electrolisis, Nieve Carbónica, para curar Blenorragia, Metritis, IMPOTENCIA, Pérdidas seminales, Esterilidad y Estrecheces. PARA POBRES $2. Lunes, Martes y Viernes, de 6 a 7.

AVISO
Un comisionista enérgico para vender la máquina "EZE-FREEZE" "Automatic Freezer". Una proposición espléndida para parques, balnearios, carnavales, tiendas y fábricas de mantecado. Dé referencias y conteste en inglés si es posible a: "EZE-FREEZER" Freezers, c|o. DIARIO DE LA MARINA, Habana. Cuba.
Oct 2-3-4-5-6-7

MARCAS Y PATENTES
RICARDO MORE
(Ingeniero Industrial)
EX-JEFE DE LOS NEGOCIADOS DE MARCAS Y PATENTES
APARTADO DE CORREOS 796
BARATILLO, 7. TELEFONO A-6439
Se hacen traducciones técnicas y legales del inglés al español.

DIGESTION ASEGURADA
de todos los alimentos
ELIXIR DU Dr. MIALHE
Farmacia 6, rue Favart PARIS.
del Dr MIALHE professor en la Facultad de Medicina.
LAB-LACTO FERMENT MIALHE
DIGESTION
José Sarra Habana
Spécial de la LECHE
41 [illegible]

FELIPE RIVERO Y ALONSO
ABOGADO Y NOTARIO
Se entregan con su legalización Consular las escrituras destinadas al extranjero. Rapidez en el despacho de toda clase de escrituras. Traducción para protocolarlos de documentos en los idiomas inglés y francés.
EDIFICIO:
BANCO COMERCIAL DE CUBA
AGUIAR, 13. Dptos. 710, 11 y 12. Teléfono M-1472.

NOTICIAS DEL PUERTO

POR LA RUTA DE KEY WEST LLEGARA EL MIERCOLES PROXIMO, PROCEDENTE DE LOS E. U., EL DR. ALFREDO ZAYAS

El día 3 del actual llegó con toda felicidad a La Coruña el vapor correo español **Alfonso XIII.**—28 chauffeurs fueron multados por infringir el reglamento de tránsito del muelle

EL ALFONSO XIII EN LA CORUÑA

Según cablegrama recibido por el señor Manuel Otaduy, Agente General de la Trasatlántica Española, ha llegado con toda felicidad a la Coruña, el día 3 del corriente, a las seis de la mañana, el vapor correo español Alfonso XIII, que llevó carga general y numeroso pasaje de Méjico, Cuba y Estados Unidos.

BARCOS DE LA MALA REAL INGLESA

Durante el presente mes, los señores Dussaq y Compañía, Consignatarios en la Habana, de la Mala Real Inglesa, esperan los siguientes barcos:

Hoy llegará de Valparaiso y escalas, el vapor Orbita, que seguirá viaje hoy mismo, para Vigo, Coruña, Santander, La Pellice y Liverpool.

El día 10 llegará de Nueva York para seguir viaje a Valparaiso y escalas el Essequibo.

El día 19 llegará el vapor Oroya, de Valparaiso, para seguir viaje a Europa.

El día 20 llegará el Ebro de Valparaiso, para seguir a Nueva York; y el día 23 arribará el Orduña, procedente de Europa, donde vienen los altos empleados de Dussaq y Compañía, señores Joaquín Blanco y Emilio Carral.

LA RUTA DE LA FLORIDA

En el vapor americano Cuba, de la Peninsular Occidental S. S. Co., embarcaron ayer los señores José Reyes, Mateo Zubizarreta, Enrique Malpica, José González, señora Mercedes Zayas Bazán, Mercedes Días, "Paco" Ruiz e hija, María J. y Natalia Menéndez, María Josefa Alsina, Isabel, viuda de Oña e hija, Luis D. Deschapelles, Julián González, José María Garriga, Rafael Rivas Vázquez, Ramón Piedra, Narciso de la Fuerza, José Reyes, Enrique Malpica, José González Consuegra.

BARCOS DE CARGA

Los siguientes barcos de carga, llegaron ayer: los ferries Joseph R. Parrot y Henry M. Flagler, de Key West, con 26 vagones cada uno; el inglés Pacific, de Sagua y Cárdenas, con azúcar, en tránsito; el americano Pioner, de Baytowdon, con petróleo, y el Piñango Lara, de Puerto Rico, en lastre.

EL CORREO DE LA WARD LINE

Ayer tarde después de las cinco, llegó directo de Nueva York, el vapor correo americano Siboney, de la Ward Line, que trajo carga general y 190 pasajeros.

En este barco han llegado el señor Cayetano de Quesada, Agregado a la Embajada de Cuba en Washington, que ha sido llamado por la Secretaría de Estado a fin de que se haga cargo del puesto de Introductor de Ministros durante la licencia que disfruta el señor Enrique Soler y Baró.

Con pasaporte diplomático llegó también en el Siboney, el médico de nacionalidad china, doctor Qui Hem Cham y familia; señorita Isaura Acosta, señor Manuel Alvare,; señor René Angulo; Juan D. Arencibia y señora el boxeador cubano José Argüelles; Amelio Arner; Beneditto Castellanos; José Cruz; el Ldo. Pedro F. Diago y familia; Purificación Díaz; doctor Mario Dihigo y familia; señora María Echevarría e hija; Esteban Esqueron; Federico Fernández y familia; César Gálvez; Aniceto García, Sergio González; Mariano Guerrero; el Representante a la Cámara, señor Ramón de León y familia; Armando Martínez y señora; Luisa Mayor; doctor Luis Menocal y familia; Ernesto Mier y familiaf Eugenio Oliva; Rodolfo Quintas; oJsé Villa y familia y el boxeador americano William B. Tosillo.

CASOS DE POLICIA

La Policía del Puerto conoció ayer de los siguientes casos:

—El Aduanero número 7, arrestó a Angel Murillo, de Sitios número 178, por haber pretendido ir como polizón en el vapor francés Espagne.

—El vigilante número 10, arrestó al tripulante del vapor San Bruno, Ben Suagen, por que no le abonó al chofer Eduardo Pérez, sus servicios.

—Jesús González fué arrestado por haber faltado a la Policía al requerirlo.

—Juan Lago Martínez, vecino de Díaz Benitez número 12, fué arrestado por tripular una cachucha cuya procedencia no pudo justificar, existiendo sospechas de que trataba de cometer un hurto en baha.

—José Oswaldo Riera fué arrestado por haber faltado y vejado al vigilante número 23.

—Papas Guissep, italiano, vecino de Salud número 129, fué arrestado a bordo de la cachucha que tripulaba Roberto Bolaño, por tratar de embarcar como polizón en uno de los barcos surtos en puerto.

Dos sujetos más que iban en la cachucha, lograron ganar tierra, tirándose al mar.

28 CHOFERS MULTADOS

Los vigilantes de la Policía del Puerto, Pedro Pérez, Carlos Pérez y Alberto Bravo, dejaron incurso en multa ayer, por infracción del reglamento de tránsito de vehículos, a 28 chauffeurs que transitaban por los muelles.

EL YARA A TAMPA

Para las 10 de la mañana de hoy tiene anunciada su salida para Tampa, el cañonero Yara, de la Marina Nacional, donde irá la comisión de veteranos y emigrados revolucionarios que van a tomar parte en las fiestas patrióticas que se celebrarán en Tampa con motivo del día 10 de Octubre.

EL TURRIALBA

El vapor americano Turrialba, de la Flota Blanca, llegó ayer de Puerto Barrios, con 27 pasajeros para la Habana y 22 en tránsito para New Orleans.

EL DRAKE

De Baton Rouge llegó ayer con un cargamento de petróleo, el vapor americano S. L. Drake.

SALIDAS

Ayer salieron los siguientes barcos: el americano Munorleans, para New Orleans; el Cuba y los ferries para Key West; el inglés Athelcret, para New Orleans; el President Polk, para San Francisco de California; el francés Hissouri, para Veracruz y Tampico; el inglés Barbarian, para New Orleans; el danés Phonis, para Savanah; el francés Espagne, y el español Cristóbal Colón, para Veracruz; y el hondureño Amapala, para La Ceiba.

EL DOCTOR ALFREDO ZAYAS

En compañía de sus familiares, llegará por la vía de Key West, el día 7 del corriente, el doctor Alfredo Zayas y Alfonso, que será objeto de un cordial recibimiento.

Retreta por radio

Hoy miércoles día 5 de Octubre, la Estación PWX de la Cuban Telephone Company, trasmitirá de 8 a 10 p. m. el concierto del Malecón por la Banda Municipal de la Habana, dirigida por el señor Gonzalo Roig, con el siguiente programa:

1.—Marcha 'Adelante'.—Bishop.
2.—Obertura '1812'.—Tschaikowsky.
3.—Suite 'La Corte de Granada'.—Chapí.
I.—Introducción y marcha al torneo.
II.—Meditación.
III.—Serenata Morisca.
IV.—Final.
4.—Pot-pourrit de cantos cubanos 'Agiaco Cubano'.—Reinoso.
5.—Danzón 'Errante por el mondo voy'. — F. Valdés.
6.—Himno Nacional.—P. Figueredo.

Nota.—La Estación P. W. X. de la Cuban Telephonte Company, trasmitirá de su Estudio varias selecciones durante los intermedios del Concierto de la Banda Municipal.

NOTICIAS DE ESTADO

EN LA SECRETARIA DE ESTADO SE RECIBIO LA NOTICIA DE LA MUERTE DEL CANCILLER DEL CONSULADO EN BILBAO

En el mencionado Centro oficial se ha recibido el cuadro al óleo del Dr. Martínez Ortiz, pintado por el notable artista Manuel Vega.—Los congresos de la exposición de Sevilla

Se ha recibido un despacho en la Secretaría de Estado, participando el fallecimiento del Licenciado José Alvarez Nieves, Canciller del Consulado de Cuba en Bilbao.

El señor Alvarez Nieves ingresó en la carrera consular como canciller, en octubre de 1922, al servicio del Consulado de Cuba en San Sebastián.

EL CONGRESO AMERICANO DE CIENCIAS

El Congreso Americano de Ciencias, según noticias recibidas en la Habana, se celebrará en la Exposición Ibero Americana de Sevilla, el día 28 de Octubre de 1928.

EL CONGRESO CATOLICO MARIANO

Asimismo se sabe que el Congreso Católico Mariano se celebrará en la propia Exposición, en la primavera de 1929.

Patrocina el Congreso Católico Mariano el Cardenal Arzobispo de Sevilla, quien ha hecho un llamamiento a todos los católicos de España y América, para que asistan a dicho Congreso.

EL REGLAMENTO PARA LA CONCURRENCIA DE EXPOSITORES

El Comité Permanente de la Exposición Ibero Americana de Sevilla, ha aprobado el Reglamento para la concurrencia de expositores a dicha Exposición.

RETRATO DEL SECRETARIO DE ESTADO

En la Secretaría de Estado se ha recibido el cuadro al óleo del doctor Rafael Martínez Ortiz, pintado por el notable artista Manuel Vega.

Es esta obra del joven maestro, una magnífica muestra de su indiscutible valer y la galería de retratos de la Secretaría se avalora con este ejemplar de mérito de uno de nuestros mejores artistas que de retorno de Europa hace admirable labor pictórica y de la cual se siente orgullosa la Secretaría, de contar con una obra de este laureado artista.

EL MINISTRO DE CUBA EN HAITI

El Enviado Extraordinario en Misión Especial, en Santo Domingo, remite a la Secretaría de Estado, el siguiente despacho cablegráfico:

"El miércoles cinco saldré de Haití acompañado del ministro Masvidal, que también presentará sus credenciales.

Ruégole avisarlo al Encargado de Negocios de allí, para que a su vez lo trasmita al Gobierno.

Haremos el viaje en automóvil por la frontera, llegando sobre las seis de la tarde".

"COMODIDAD"

BOTAS en Glacé negro y color carmelita, a $1.00 y $1.50. Se mandan al interior con 30 cts. extra.
PELETERIA BROADWAY
BELASCOAIN Y ZANJA
Teléfono M-5874.

Las aceras de Neptuno

Tenemos noticias de que de hoy a mañana, se dará comienzo a las obras de ampliación de aceras y arrimo de postes en la calle de Neptuno.

La Unión de Comerciantes y Propietarios de la progresista vía se está anotando un bellísimo triunfo, más notable aún si se tiene en cuenta el pesimismo que reinaba acerca de la realización del proyecto. Pero hombres como Lizama, Pedroarias, Alonso, Inclán, etc., luchadores infatigables y propulsores del adelanto de esa importante calle, no podían fracasar ahora que en tan beneficiosa obra se habían empeñado.

Debe de ser una inmensa satisfacción para todos los que tienen algún interés en la calle de Neptuno, porque difícilmente se puede hacer una obra tan beneficiosa, a costa de tan pequeño esfuerzo material.

Tenemos entendido que, de momento, se procederá al arrimo de los postes, para hacer inmediatamente después la renovación y ampliación de las aceras, de modo que en éstas no quede remiendo alguno.

Los trabajos se verán con intensidad después del día 10, porque antes se trabajará en los postes de 'alumbrado' y preparación de tubos.

PARA RESFRIADOS, GRIPPE O INFLUENZA
y como preventivo, tómese el LAXATIVO BROMO QUININA. Es un remedio eficaz y probado. La firma de E. W. GROVE se halla en cada cajita.

NOTICIAS DE LA TERMINAL

UN DESCARRILAMIENTO OCURRIDO EN EL ELEVADO DE FACTORIA OCASIONO AYER EL RETRASO DE VARIOS TRENES

En la tarde de ayer se trasladaron a Matanzas los señores Francisco María Fernández, secretario de Sanidad, S. Aballí, de Comunicaciones y Zayas Bazán, secretario de Gobernación

UN DESCARRILAMIENTO EN EL ELEVADOR

El coche eléctrico, número 923, que era trasladado de la primera a la Segunda Carrilera, descarriló ayer en el elevado de la calle de Factoría, frente al edificio de la Escuela Normal, quedando obstruída la entrada al patio de la Estación.

Por esta causa, el tren regular de viajeros procedente de Jagüey Grande, rindió viaje en el patio de carga, al costado de la Terminal; también el tren de Matanzas, rindió viaje en dicho lugar.

Las vías permanecieron obstruídas desde las nueve y 23 hasta las 11 y 15 de la mañana. Los trenes eléctricos que hacen el servicio de viajeros entre la Terminal y Rincón, rindieron viaje en la estación de Jesús del Monte, mientras duró la interrupción. Los de Güines y Guanajay circularon por la línea de la calle del Arsenal.

EL DR. FERNANDEZ, SANCHEZ ABALLI Y ZAYAS BAZAN

Minutos después de las doce de la tarde, salió ayer de la Terminal un tren extraordinario de viajeros, en el cual se trasladaron a Matanzas, el doctor Francisco María Fernández, Secretario de Sanidad y Beneficencia, y sus familiares; el doctor Rafael Sánchez Aballí, Secretario de Comunicaciones y sus familiares; y el comandante Rogerio Zayas Bazán, Secretario de Gobernación, acompañado también de sus familiares.

LOS RESTOS DE LA SRA. VIUDA DE BOLEDA

En un vagón, agregado al tren de la mañana, fué trasladado ayer a Camajuaní, el cadáver de la señora Serafina Sánchez, viuda de Boleda, fallecida anteayer en esta capital.

Familiares y amigos de la extinta, acompañaban su cadáver.

EL JEFE DE INSPECCION DOMICILIARIA

Salió ayer para Matanzas, el doctor Carlos Calonge, Jefe de Inspección Domiciliaria de la Secretaría de Sanidad y Beneficencia.

EL SR. ARTURO CABRERA DIAZ

Salió para Colón, el señor Arturo Cabrera Díaz, hasta hace poco Telegrafista Despachador de los F. C. Unidos en dicha localidad, y que acaba de ser nombrado inspector en la División del Oeste.

POLITICOS QUE VIAJAN

Salió ayer para Camagüey, el Representante Manuel Tomé Varona.

Salió para Santa Clara, el doctor Rigoberto Ramírez, miembro del Consejo Provincial de Las Villas.

Salió para Matanzas el Representante Juan Rodríguez Ramírez.

ASIATICOS OPOMAMOS

Llegaron ayer a esta capital, los vigilantes de la Policía Municipal de Morón, Orestes Pérez Borroto y Regino Machado, conduciendo, para su reclusión en el Lazareto de Mariel, a cinco asiáticos opiómamos, nombrados Luis Fong, José Lima, Jorge León, Domingo Jo, Manuel Fong y José Li.

UN DEMENTE

En el tren de la tarde, fué trasladado ayer de Santa Clara, para su reclusión en el Hospital de Mazorra, por disposición de las Autoridades, un individuo nombrado Francisco Rodríguez, que tiene perturbada sus facultades mentales.

Efectuó la condución del paciente el vigilante José Antonio Sotolongo, de la Policía Municipal de aquel Término.

UN LESIONADO

En el tren de la mañana fué trasladado ayer a esta capital el joven Anastasio Inclán, que se cercenó la mano derecha con una máquila de repellar, trabajando en el central "Cunagua".

Con él venía su padre, el señor Emilio Inclán.

MILITAR ENFERMO

En el tren de la mañana, fué trasladado ayer de Matanzas a esta capital, para su ingreso en el Hospital Militar de Columbia, el sargento Rafael Santos Marqués, destacado en aquella ciudad, que se encuentra enfermo.

LOS TRENES DE CAIBARIEN Y CIENFUEGOS

En estos trenes llegaron ayer:

El señor Manuel Ruiz; Antonio Manuel López; la señora Ana Castillo viuda de Rodríguez.

El señor Ernesto Saavedra; Enrique Reyes; Ernesto Alvarez; Antonio Luaces.

EL EXPRESO LIMITADO DE SGO. DE CUBA

Llegaron ayer en este tren:

El señor José Tomé.

El comandante Morales; Carlos Albertí; Manuel Caballero; el doctor Antonio Fuentes; la señorita Lourdes Agüero; el teniente Miguel Cutilla, del Ejército Nacional.

El señor Manuel Radillo, Enrique Hurtado y su hija Dolores.

LOS TRENES A CARDENAS Y CAIBARIEN

En estos trenes salieron ayer:

El Inspector de Comunicaciones, José Manuel González, su esposa la señora Josefa Fortillo y sus niñas Olga y Ada.

El senador Manuel Vera Verdura; Rufino Fernández y su esposa; G. H. Someillán; Ricardo Escobar y sus familiares.

El señor Carlos Leal; Gonzalo López.

LOS TRENES A GUANE

En estos trenes salieron ayer:

Las señoritas Luisa Silveira y Silvia Mestre; maestras de La Salud.

El ingeniero Rafael Yaquer, al servicio de los Ferrocarriles Controlados.

El también ingeniero Enrique Pujals. Administrador de la Planta Eléctrica de Güira de Melena.

TREN A SANTIAGO DE CUBA

En este tren salieron ayer tarde: El señor José Ortega. que se dirigió a Martí; a Guantánamo: Tomás Montané, S. Caralté, Jaime Parellada Gallart, Pedro Torrell; a Santiago de Cuba: Octavio Navarrete; a Camagüey: José Marrero; a Manzanillo: Pedro Lavernia; también a Santiago de Cuba, con el objeto de embarcar allí para Barranquilla, la señora Carmela Cartas de García y sus niños; a Cienfuegos: Gabriel Fuester; al central "Tinguaro": la interesante señorita Margarita Sarriera; a Colón: el doctor Mata; también a Camagüey: S. Mateo.

TREN DE SANTIAGO DE CUBA

En este tren llegaron ayer tarde: La señora viuda de Yumá y la señora viuda de Cerice, procedentes de Jovellanos; de Caibarién: la señorita Fé Lleó; de Matanzas: el senador Vera Verdura, Don Julián Linares.

De Comunicaciones

LA LLUVIA

Según los datos enviados a la Secretaría de Comunicaciones por los Centros de Telégrafos, durante las 24 horas últimas llovió en los siguientes pueblos:

Pinar del Río.—Llovió poco en La Fe; Martínez; Consolación del Norte y Orozco; regular en San Juan y Martínez; Guane, Dimas; Matahambre; Santa Lucía; Niágara; Bahía Honda; Viñales; Puerto Esperanza y Pinar del Río; y fuerte en Mantua; Arroyos de Mantua; San Cayetano Guanay y Pilotos.

Habana.—Llovió poco en el Central Hershey; Jesús del Monte; San Francisco de Paula; Santa María del Rosario; Columbia; Hoyo Colorado; Marianao; Regla; Guanabacoaí Aguacate; San Nicolás y Melena del Sur; fuerte en Calabazar; Arroyo Naranjo; La Salud; San Antonio de las Vegas; Alquízar; Mazorra; Rincón; Caraballo; San Antonio de Río Blanco; Jaruco; Cotorro; Reparto Almendares; Arroyo Arenas; Punta Brava; Vereda Nueva; Nueva Paz; Palos; Vegas; Madruga; San Antonio de las Vegas; en el central Toledo, 37 centésimas; y en el central San Antonio, 33.

Matanzas.—Llovió regular en Varadero y Martí.

Santa Clara.—Llovió poco en Caibarién y Tunas de Zaza.

Camagüey.—Llovió poco en Agramonte; San Jerónimo; Jaronú; Punta de San Juan; Punta Alegre, Tamarindo; y fuerte en La Gloria.

Oriente.—Llovió poco en Cayo Mambií Santa Ana; Biran; Felton; Antilla; Caney; Santa Lucía; Media Luna; Campechuela Guanos;; Río Cauto y Cauto; fuerte en Banes; Manzanillo; Niquero; Palma Soriano; Central Palma; Cristo; Sagua de Tánamoí Santiago de Cuba; Cende Tánamo; Santiago de Cuba; Cennamo, 35; central Delicias, 14; y en las colonias San Manuel, 0.5; Guabinoyon, 0.7 Velasco, 0.30; Guamito, 10; Santa Teresa, 50; Mesa, 10 y Mendoza 10.

DR. PULGARON
Manzana de Gómez 465
Teléfono A-1862
PRIMERA Y SEGUNDA ENSEÑANZA, ENSEÑANZA SUPERIOR Y LATIN
Visitas y Avisos: de 5 a 7.

Dr. Gonzalo Pedroso
CIRUJANO DEL HOSPITAL MUNICIPAL DE EMERGENCIA
Especialista en Vías Urinarias y Enfermedades venéreas. Cistoscopía y cateterismo de los uréteres. Cirugía de Vías Urinarias. Consultas de 10 a 12 y de 3 a 5 p. m. en la calle Avenida de la República 254.
E 16 Ind. 1 Fa.

Para la Anemia, Debilidad, Tuberculosis, Raquitismo y Convalecencias.
El mejor remedio
CARNE LÍQUIDA
DEL DR. VALDÉS GARCÍA DE MONTEVIDEO
TÓNICO RECONSTITUYENTE NUTRITIVO
Todos los médicos la recomiendan.

EVIAN CACHAT
Exija siempre el Agua de EVIAN-CACHAT y no se contente de pedir solamente Agua de EVIAN
Solo el Manantial CACHAT está prescrito por el Cuerpo médico francés
Rehuse toda substitución

Falsificación de billetes de cinco pesos

De una nueva falsificación de billetes de $5.000 oro certificado ha dado cuenta a la Sección de la Moneda de la Secretaría de Hacienda, la División del Servicio Secreto del Departamento de Tesoro de Washington. He aquí los datos aportados:

Serie de 1922.
Letra de comprobación. "C".
Número del clisé del anverso, 252.
Número del clisé del reverso, 78.
Firmas, H. V. Speelman, Registrador del Tesoro, Frank White, Tesorero de los Estados Unidos.
Retrato de Michael Hillegas.

Es una falsificación bien ejecutada, impresa al agua fuerte en dos pedazos de papel muy delgado entre los cuales han sido distribuídas algunas hebras de seda más bastas que la que aparecen en el legítimo. En el proceso de grabado la inscripción y muchas de las líneas finas están incompletas y sometida la misma a un cuidadoso examen demuestra muchas imperfecciones, particularmente las líneas en el borde superior y en el nombre bajo el retrato. Esta falsificación es casi un cuarto de pulgada más corta que el legítimo y la numeración serial y sello están impresas en un pálido tono naranja el cual atrae la inmediata atención y sugiere la falsa calidad de la nota. El reverso está impreso en un rico matiz anaranjado que le da mejor aspecto que el del anverso.

El ejemplar encontrado tiene el número serial H-51266323 y resulta una falsificación peligrosa.

LA REGENTE
AVISO
Debido a la proximidad de un gran remate de prendas, rogamos a las personas que tienen alhajas empeñadas y adeuden seis meses pasen por esta casa de Neptuno y Amistad a pagar los intereses y renovar las papeletas para evitar que sus prendas sean comprendidas en esta subasta.

Dr. Hernando Seguí
GARGANTA, NARIZ Y OIDOS
Prado, 38; de 12 a 3

DINERO
Del 1 al 3 0|0
Con garantía de joyas.
BANCO DE PRESTAMOS
Consulado, 111, casi esquina a San Rafael.
8044 alt 6d-28

ALMORRANAS PRURIGINOSAS
Tal vez el síntoma más fastidioso de las almorranas es la comezón casi inaguantable, la cual sin embargo cesará instantáneamente si se aplica el Man Zan. Además de ahuyentar esta comezón, dicha preparación curará absolutamente todas las formas de almorranas y el aplicador especial, que se proporciona con cada tubo hace fácil el aplicarle en el retiro de su casa. Se puede obtener el Man Zan en la Droguería del Dr. Sarrá, Habana, y como no cuesta más de $0.65 el tubo ($0.80 remitido por correo porte pagado en un papel liso) todos los que sufren podrían hacer un ensayo del preparado.

LA COMPAÑIA CUBANA DE CEMENTO PORTLAND * HABANA *
Cemento "EL MORRO"
PARA CARRETERAS MODERNAS - CONCRETO
LA COMPAÑIA CUBANA DE CEMENTO PORTLAND * HABANA *

M.E.C.D. 2016

«Caso de no encontrarlo en el lugar de su residencia»
ESCRIBA AL DR. SOSA
Farmacia y Laboratorio Tejadillo 38 Habana (Cuba)
Si padece usted de Acido Urico, Retención de orina, Reumatismo Gota, Dolores frecuentes en la cintura, Arenilla, Dolores Nefríticos, Acompañe dos pesos M. O. y a vuelta de Correo recibirá un Frasco de su famoso.
ELIXIR PLATANILLO del Dr. SOSA

NOTICIAS DE LOS JUZGADOS

UN TALLER DE CALZADO Y DEPOSITO DE MATERIALES DE UNA FABRICA, DESTRUIDOS AYER POR UN INCENDIO

El cuerpo de bomberos con el material de extinción de incendios trabajaron activamente logrando evitar que la fábrica de calzado fuera también pasto de las llamas.—El siniestro se estima casual

Ayer a las once y cuarenta y cinco de la mañana, en momentos en que el personal se hallaba almorzando fuera de la fábrica, se incendió el depósito de materiales de la fábrica de calzado situada en Rodríguez 50, de la propiedad de Miñano y Hermanos, S. en C.

Acudió el material de bomberos de Jesús del Monte, que luchó con gran eficiencia, logrando circunscribir el incendio al depósito de materiales citado y a un taller, evitando se incendiara la verdadera fábrica en que están la mayoría de las máquinas.

Declararon ante la Policía de la Duodécima Estación y después ante el Juez de Instrucción de la Sección Cuarta, licenciado Saladrigas, los siguientes individuos: encargado de la fábrica, Camilo Marín Pallarín, español, de 42 años y vecino de Tamarindo 42. Se hallaba almorzando en su domicilio y fué avisado del incendio. No había nadie en el lugar en que dió principio el fuego, depósito de materiales, y sospecha sea debido a un descuido de algún empleado que arrojara algún cigarro encendido al suelo, pues en el departamento primeramente incendiado había gran cantidad de cemento para pegar suelas y tacones, que es a base de gasolina y goma.

El gerente de la razón social, Pedro Andrés Alvarez, español, de 45 años, se hallaba en la peletería de la razón social, sita en Jesús del Monte 131, y allí fué avisado del fuego. Lo cree casual y supone sea debido a algún descuido de un empleado, teniendo absoluta confianza en todos sus empleados y obreros.

El edificio incendiado es de su propiedad. El depósito quemado está asegurado en diez mil pesos en la compañía "Cienfuegos"; el taller quemado no está asegurado y el taller grande que da al frente de la fábrica por la calle Rodríguez, que no se quemó, está asegurado en 103 mil pesos en la misma compañía de seguros.

Las pérdidas las aprecia en unos doce a quince mil pesos, creyendo el hecho puramente casual y pudiendo demostrar con los libros de la fábrica que ésta marcha próspera mente.

El ingeniero señor Silverio Manzanero Martínez, español, vecino de San Jacinto 17, y sus ayudantes clararon que tienen contratado el Deus Bonome, ambos españoles, de Daniel Zapatero Ureña y Francisco servicio de reparación y cuidado de las máquinas de la fábrica referida y se hallaban engrasando las máquinas del taller grande y vieron salir humo del depósito. Primero creyeron sería humo de un taller de carpintería colindante, por no haber nadie en el depósito, pero después, al comprobar que se trataba de un incendio, cerraron las puertas y ventanas del taller en que se encontraban y avisaron a los bomberos tratando de evitar con el cierre de las puertas y ventanas que el fuego pudiera propagarse al taller grande.

Enrique Méndez González, español, de 40 años, dueño del taller de carpintería contiguo al taller incendiado, declaró que ignora cómo dió comienzo el fuego y que su taller no sufrió daños.

Quedaron en libertad el dueño y empleados, pues de la inspección realizada por la Policía de la Duodécima Estación, de la declaración de los empleados y dueños y del vigilante número 515, F. Altonaga, primero que acudió al lugar del hecho, se comprobó que el caso fué puramente casual.

La fábrica continuará sus trabajos y podrán seguir ganando su pan numerosas obreritas que allí trabajan.

ARROLLADO POR UNA BICICLETA

En Aguila y Dragones fué arrollado por un ciclista que al arrojarle al suelo huyó a toda la velocidad que pudo desarrollar. Joaquín Balsinde Alvarez, de 53 años, vecino de Reina 27, que sufrió la fractura del brazo derecho, siendo asistido en el primer Centro de Socorro.

Los amigos del comerciante don José Suárez festejaron su regreso ofreciéndole un banquete

Anoche tuvo efecto en los salones de "La Reguladora", una simpática fiesta, organizada en honor del comerciante don José Suárez, por sus numerosos amigos del giro del tabaco.

Junto al festejado ocuparon puestos en la mesa presidencial, los señores Fernando Lobeto; José Maseda; Genaro Peñroarias; Mr. Momis, y otros distinguidas personalidades.

Fué servido un excelente menú, reinando en el acto la más cordial camaradería. La casa, que resulta ser la Lonja del Tabaco en rama, fué elogiada por su esmerado servicio, y las atenciones prodigadas a los comensales.

Ofreció el banquete al señor Suárez, en nombre de la Comisión, nuestro compañero el señor Celestino Alvarez.

Hablaron después los señores Lobeto y Pedroarias, significando al festejado el placer que sentían al ofrecerle aquella fiesta al regreso de la tierruca, jovial y saludable, como siempre deseándole largos años de vida, y que en todos se celebre una fiesta igual en su honor.

El señor Lobeto, que en nombre del señor Suárez, dió las gracias a todos, les ofreció corresponder a su atención, invitándoles para una "fabada" que será confeccionada con "fabes" de Guirzanas, y "tropiezos" de Pravia, de los que vino provisto, expresamente, sin contar con que sus amigos se nubieran anticipado con aquella fiesta que agradecía de todo corazón.

El señor Godínez, improvisó un brindis, que fué muy aplaudido, relacionado con la industria del tabaco en rama.

Una orquesta amenizó el acto, que resultó agradabilísimo.

Felicitamos a la Comisión por el éxito brillante de la fiesta.

Enrique Fontanills se ha sumado al homenaje a Soloni

El decano de los cronistas sociales habaneros Enrique Fontanills, se ha sumado al homenaje que en este mes se le ofrecerá por sus compañeros, amigos y admiradores a a Felix Soloni, autor de las novelas típicamente cubanas "Mersé" y "Virulilla". El admirado "Fonta" no sólo entiende que ese tributo de estímulo y simpatía es de justicia se le rinda al amable camarada en las letras y el periodismo sino que está dispuesto a hacer cuanto esté a su alcance para que el acto sea "un gran sucés".

Las nuevas adhesiones son las siguientes: A. Lamar Schweyer, Manuel Pichel Sánchez, L. Pereira Carbonell, José Castro Quintana, Armando Canalejos, José Oliva Michelena, Emilio Bernal y del Riesgo, José Licea y Marina, Moisés Simon.

Reciben las adhesiones Luis de Juan Puñal en "La Prensa"; Tomás Servando Gutiérrez en la Secretaría de Estado; Ernesto Aguilera, en la Asociación de Repórters y Pedro Alejandro López, en "El País".

DE GOBERNACION

PROHIBIDOS LOS ANUNCIOS EN LA BANDERA CUBANA

En Bayamo se suicidó una señora disparándose un tiro y en Cauto, un hombre por el mismo medio

El Dr. Rosado Aybar, Sub-Secretario de Gobernación dió órdenes ayer a la Policía, para que fuera impedido el anuncio que hacía un establecimiento comercial situado en Monte número 15, esquina a Prado y cuyos letreros estaban impresos en grandes banderas cubanas, a la vista del público.

El Dr. Rosado recordó a la Policía la orden gubernativa que prohibe grabar con letreros de cualquier género la enseña nacional.

UN SUICIDIO EN BAYAMO

El Alcalde de Bayamo ha comunicado a la Secretaría de Gobernación que en aquella ciudad se había privado de la vida, disparándose un tiro en la sién derecha, la señora Francisca Pérez, esposa de Abraham Reyna.

CHINOS SORPRENDIDOS FUMANDO OPIO

La policía de Morón, según se sabe por telegrama del Alcalde de aquella ciudad a' Secretario de Gobernación, sorprendió ayer a varios chinos fumando opio en una de las calles más concurridas, ocupándoles cachimbas, opio y cuchillos y revólvers que posiblemente tenían con el propósito de resistir cualquier sorpresa, pero que no llegaron a utilizar. Los seis asiáticos fueron puestos a disposición del juez y cuando se les condene probablemente serán expulsados del país.

EN CAUTO, SE SUICIDO UN HOMBRE

El Alcalde de Santiago de Cuba dió cuenta por telégrafo al Secretario de Gobernación de que el vecino de Cauto llamado Francisco Sánchez Valdés, se había suicidado, disparándose un tiro en la cabeza.

NOTICIAS DEL MUNICIPIO

POR ORDEN DE LA ALCALDIA SE HA COMENZADO LA OBRA DE RESTAURACION DEL EDIFICIO LLAMADO "EL TEMPLETE"

El Presidente del Ayuntamiento señor Izquierdo celebró ayer otra entrevista con el Alcalde tratando de la confección del presupuesto extraordinario para hacer determinadas obras

El doctor Miguel Mariano Gómez, Alcalde Municipal, ha impartido su aprobación a la propuesta del señor Evelio Govantes, arquitecto Jefe del Departamento de Fomento, con respecto a la restauración del edificio del Templete, lugar histórico que recuerda donde los colonizadores dieron la primera misa en la Habana.

El trabajo que se va a realizar en el Templete consiste en devolver al pequeño edificio su primitiva característica arquitectónica. o sea quitarle a su fachada la pintura que la reviste, y mostrando al exterior la sillería original.

Ya los trabajos han comenzado, utilizando el señor Govantes los jornaleros del Depósito Municipal, a fin de que se ajusten los gastos al crédito ordinario de la Administración para el sóstenimiento de propiedades del Municipio.

Este trabajo ha de ser igual que el efectuado en la fachada del Palacio del Senado y del que se proyecta en el Palacio Municipal.

EL PRESUPUESTO EXTRAORDINARIO

El Presidente del Ayuntamiento, señor José Izquierdo, se entrevistó ayer con el Alcalde, tratándose de la formación del presupuesto extraordinario para ejecutar distintas obras de urgente necesidad.

En la sesión ordinaria que debe verificar la Cámara Municipal el viernes próximo se tratará de este interesante asunto.

EN BENEFICIO DE LA CRECHE HABANA NUEVA

La Directora de la Creche Habana Nueva se ha dirigido al Alcalde Municipal recordándole el ofrecimiento que hizo a esa institución. de favorecerla cuando la Alcaldía hiciera el reparto de becas en los distintos colegios de esta capital.

PETICION DE EXPEDIENTES ADMINISTRATIVOS

El Secretario de la Sala de Gobierno de la Audiencia de la Habana se ha dirigido al Alcalde, rogándole la remisión de los expedientes administrativos originales relacionados con el recurso contencioso administrativo establecido por el señor Rafael Pérez Entralgo, contra la resolución del Alcalde de fecha 17 de junio de este año, por la que se le hace responsable del pago de la suma de $22.728.30 para el Municipio y $5.682.08 para el Consejo Provincial. Este reintegro se le exige al señor Entralgo porque en los primeros momentos de las investigaciones que se han hecho en el Municipio, aparecia responsable de irregularidades en la taquilla de recaudación número 15 que tenía a su cargo.

EMPRESARIO MULTADO

El Alcalde ha dejado incurso en multa de $20.00 a la empresa del Teatro Regina, por no haber cumplido una orden de la Jefatura de Espectáculos relativa a la desnudez en que aparecia una artista al final de la obra denominada "La Tierra de Venus".

MULTAS

La Jefatura de Policía remitió ayer a la Alcaldía 421 notificaciones de multas impuestas por distintas infracciones de las Ordenanzas Municipales, procediendo 84 de la Novena Estación, 59 de la Trigésima y el resto de las otras Estaciones.

ERARIO MUNICIPAL

La recaudación obtenida el día tres de los corrientes en la Tesorería del Municipio, fué la siguiente:

Por Ejercicio Corriente: $20.400.26; Por Resultas: $2.665.27. Y para el Consejo Provincial: $5.016.37. Total recaudado: $28.081.90.

La existencia en Caja por todos conceptos ayer era de $574.548.88. Por Resultas la existencia en Caja es de $184.681.76, corespondiendo por ese concepto al anterior ejercicio de 1926 a 1927. la suma de 45.612.56. Por concepto de Depósitos hay en Cajaj: $104.330.10.

INFRACTORES MULTADOS

Por infracción del Reglamento de Pesas y Medidas han sido multados por la Alcaldía, los señores Manuel Anes, de Calzada de Vives 126; Manuel Alvarez, de Barnet número 111; Julio Fernández, de Luzuriaga 109; y Ramón Pérez. de Misión número 99.

COBROS

En el Departamento de Impuestos se tramitaron expedientes por cuotas ocasionales que produjeron una recaudación de 1.189.16. Por multas se cobraron 124 pesos.

VEHICULOS INSCRIPTOS

Se inscribieron en el Negociado de Transporte y Locomoción del Municipio 215 vehículos de diversas clases, que importaron $8.382.00.

RELACION DE CONCEJALES

La Secretaría de Gobernación ha dirigido una comunicación a la Alcaldía, interesando se le remita relación detallada, por duplicado, de los nombres y apellidos de los señores Concejales que integran el Consistorio, con expresión de la filiación política de cada uno, así como que también se le informe del resultado de la constitución de la Mesa del Ayuntamiento, y de la forma en que ha quedado constituida.

LICENCIAS PARA NUEVOS ESTABLECIMIENTOS

Han presentado modelos 12 en solicitud de licencia para nuevos establecimientos, los señores:

Francisco Pujals y Claret, para contratista de obras en Obrapía 25; Francisco Pujals, para fábrica de piedras artificiales en Callejón de San Martín 10; José Ramón Vázquez, para garage en Santa Catalina y La Rosa; Aurelio Fusté y Fusté, para venta de aves en Víctor Muñoz 142; Krancer Seucter, para restaurant en Cuba 125; González y Compañía, para tienda de colchonetas en Zenea 30; Antonio Conde e Iglesias, para venta de hielo en Aguiar 49; Compañía Vinícola, para almacén de vinos en Marta Abreu 24; José Antonio Arias, para bazar de ropa hecha en José de San Martín y Barcelona; Euef Pettoris y Jacol, para tintorería en 10 de Octubre entre Pamplona y Madrid; Miguel Rodríguez y Cañón, para frutería en 10 de Octubre 302; Tbeme Brusechein, para almacén de abanicos en Paseo de Martí entre General Aguirre y America Arias; Manuel González, para barbería en Picota 39; Angel Pascual, para carnicería en Pajarito 24; y Regina Freyre, para tienda de tejidos en Sol 78. En total fueron quince las altas presentadas ayer.

BAJAS INDUSTRIALES

Solicitaron se les dé de baja en el Registro de Contribuyentes, los señores Isabel Llaguno, subarrendador en Misión 67 y 10 de Octubre 321; Abad Hambery, figón en San Ignacio 67; Consuelo Ruiz del Castillo, modista en Avenida de la República 118; Jerónimo Pérez, juego de dominó en Zapata esquina a 2; Ceferino Riesio, figón en San Pablo uno y medio; Isidoro Pelea. rastro en Avenida de Italia 136; Latta y Pujals, contratista de obras en Cuba 78; Clemente García, bodega en Mercado Unico 60; y Vicente Arenal, almacén de relojes en Ricla 114.

CONSULTA DEL JUEZ CORRECCIONAL DE LA SECCION PRIMERA

El Juez Correccional de la Sección Primera ha interesado ayer de la Alcaldía, se le informe, si los dueños de vidrieras destinadas a la venta de tabacos y cigarros, y que también venden objetos de quicallerías o cosas análogas, en horas del cierre tienen que sacar esos productos últimamente referidos, o basta con que cierren o tapen esa parte de la vidriera.

Estos informes los pide el Juzgado referido, para resolver el juicio número 10862, que se verá en audiencia pública el día seis de los corrientes.

TITULO DE CHAUFFEUR EXTRAVIADO

La Primera Estación de Policía ha dado cuenta a la Administración Municipal, de que el chauffeur Miguel Rodríguez y Montero, cuyo título tiene el número 3703, ha perdido éste en la vía pública.

AUTOMOVIL AL DEPOSITO MUNICIPAL

La propia Estación, da cuenta de que ha remitido al Depósito Municipal el automóvil Chevrolet número 15873, cuyo chauffeur lo es el señor Eduardo Beladi y Navarro, sin que hubiera podido mostrar su título, el cual dijo se le había extraviado.

TITULO RETIRADO

Participó a la Alcaldía el Juzgado Correccional de la Sección Cuarta. haber dispuesto le sea retirado el título al chauffeur José Ramón Expósito, documento marcado con el número 15401, como resultado del juicio que se le siguió.

ASPIRANTES A CHAUFFEURS

Para ser examinados de chauffeurs presentaron ayer sus documentos en la Alcaldía los señores Abelardo Quintana y López, Máximo Alberto Pozo y Ayllón, Gregorio Urbano Hernandez e Izquierdo Antonio Canoura y Trasancos, Pedro Torres y Rivas. Fernando Fernández y Alvarez y Roberto de Parra y Ledesma.

COMISION DEL IMPUESTO TERRITORIAL

Cambio de dominio efectuados el día de ayer:

Ante el Notario doctor Oscar Artola y García vende Carmen Otero y Teñarely a Agustín Menéndez y Mandina la finca Calzada de Concha sin número A, entre Municipio y Rodríguez s|4, m|25 con una superficie de 122.40 mts. por valor de $5.000.00.

Ante el Notario doctor Mariano López Blanco vende Gustavo Gutiérrez Sánchez a Antonio Vila Rodríguez la finca A. parcela 2 m|19 del Reparto Ortíz con una superficie de 107.71 mts. por valor de $5.000.00.

Ante el Notario doctor Gonzalo Alvarado y Zuñiga vende Julia Moré y Puig a Laureano Fuente y Pérez la finca Aguiar No. 68 con una superficie de 396.716 mts. por valor de $28.000.00.

Ante el Notario doctor José L. Pessino vende Arturo y Adolfo Alzuarra Abraham Barreal y Salazar la finca Lawton s|n entre San Francisco y Milagros parcela 1 m|24 A. Apolo con una superficie de 54.50 mts. por valor de $2.000.00.

Ante el Notario doctor Juan A. Lliteras vende Aleja Zequi y Zequi a María Antonia Godoy la finca Avenida 10 de Octubre 636 con una superficie de 360 mts. por valor de ocho mil pesos.

PLANILLAS DE AMILLARAMIENTO

Presentaron planillas de amillaramiento de fincas los siguientes señores:

Joaquín Antonio de Rojas para la finca Ave. Antonio San Miguel entre Agustina y C. Manuel parte de la parcela C. de la manzana 17.

Carmen Cancelo López para la finca 20 esquina a Dolores, Quinta Ampliación de Lawton s|21 m|45.

Clemente P. de Villalba para la finca Domínguez No. 2.

Antonio Acosta para la finca Porvenir entre Matanzas y Habana s|21, m|7.

Ramón Rodríguez para la finca Llinás 20 entre P. Varela y Nueva del Pilar.

Adelina García Cuesta para la finca Estrada Palma 22 entre Sola y Mayía Rodríguez s|3, m|82, Reparto Ampliación de Vivanco.

DENUNCIA

En el Registro General del Municipio se recibió ayer un escrito firmado por Propietarios, Industriales y vecinos de los Repartos La Sierra, Almendares, Buena Vista y Orfila. denunciando al Alcalde que las empresas de ómnibus denominadas La Precisa y Vía Rápida, constantemente establecen regateos por dichos lugares con perjuicio del vecindario, y sin estar autorizados para ello, varían como lo estiman por conveniente el itinerario que tienen fijado por la Alcaldía Municipal.

ANTECEDENTES

El Juez de Instrucción de la Sección Tercera interesa de la Administración Municipal se le informe a nombre de que persona o entidad aparece inscripto el automóvil número 17360, uso a que se le destina y si consta que se haya expedido título de chauffeur a nombre del señor Manuel Díaz Rodríguez.

EDIFICIO DE TRES PLANTAS

Para la construcción de un edificio de tres plantas en la calle Xifrés entre Barnet y Francisco Vicente Aguilera, presentó ayer los planos y memoria correspondientes. la señora María de la Trinidad Céspedes de Lefrebe.

CAUSAS DE CESANTIA

La Comisión del Servicio Civil, interesa de la Alcaldía se le informe de las causas que motivaron la cesantía del señor Genaro Hermida y Alvarez, que desempeñaba el cargo de Jefe de Negociado de la Comisión del Impuesto Territorial.

VIEJOS QUE SON JOVENES
Gracias al uso de ACEITE KABUL

Son viejos en efecto, porque cuentan muchos años, porque sus cabellos eran blancos pero ahora son jóvenes, porque han logrado ennegrecer su cabeza, usando a diario Aceite Kabul, que no pinta ni tiñe, que se unta con las manos y no las mancha. Es un renovador poderoso del cabello, al que devuelve pronto su color negro intenso, brillante, con flexibilidad de cabello sano. De venta en sederías y boticas.

en lo adelante fume
RADIANTE
TABACO SUPERIOR
Eduardo Suarez Murias y Cª

NOTICIAS DE INSTRUCCION PUBLICA

EL MAGISTERIO CUBANO RINDE UN TRIBUTO SINCERO A LA OBRA DEL SECRETARIO DEL RAMO, GRAL. ALEMAN

En pocos meses han sido repartidos diez y seis mil pupitres en todas las escuelas de la República y se han pedido al extranjero otros 30,000 más. — La enseñanza industrial

Los maestros cubanos organizan actualmente un homenaje al general José B. Alemán. Secretario de Instrucción Pública y Bellas Artes, como testimonio sincero y elocuente de la gratitud debida por su obra amplia, nueva, benefactora...

Como eco unánime del sentir general, de todos los rincones de la Isla llegan constantemente a la Asociación Nacional de Maestros telegramas de adhesión al tributo merecido.

No intentamos referir toda la noble ejecutoria del actual Secretario, sino bosquejar, refrescando el recuerdo, los fundamentos de su actuación que han servido de base al homenaje.

LAS NUEVAS INSTITUCIONES

Las Escuelas Primarias Superiores, imprescindible necesidad para nuestro medio, donde esa laguna se hacía sentir violentamente por sus funestos resultados—fueron creadas por el Jefe del Estado, a propuesta del actual Secretario, al iniciar su actuación al frente del Departamento. Han funcionado un año con carácter de ensayo, sin rendir notables frutos; pero al comenzar el presente curso han quedado definidos los derroteros, dándosele el verdadero carácter vocacional, habiendo sido "todas habilitadas con su ajuar correspondiente.

Ya la laguna está llena; ahora el tránsito de la primera enseñanza a la secundaria, no es tan violento:

LAS ESCUELAS DE COMERCIO

Cuba fué siempre censurada por la incapacidad de sus hijos para la industria y el comercio, bases únicas de su progreso económico. No había escuelas industriales ni comerciales y sólo etxistía una Escuela de Artes y Oficios, cuyo fruto era reducido por su natural distanciamiento de las enseñanzas primaria y superior.

Sin aumentar el total del presupuesto del Departamento se crearon las escuelas Elementales y Superior de Comercio. Las de la Habana han comenzado ya sus labores. Las de Santa Clara y Oriente quedarán constituídas en la próxima semana.

LA ESCUELA INDUSTRIAL

Diariamente adelantan los trabajos de construcción de la Escuela Técnica Industrial que se levantará en los terrenos cedidos por el Jefe del Estado en su finca "Doña Juana", ubicada en Rancho Boyeros.

Su instalación promoverá el nacimiento de una nueva ciudad de sus proximidades, por el impulso que se da a la obra. Constará la Escuela de más de veintisiete pabellones de enseñanzas diversas, y su resultado será inmediato.

La Escuela de Artes y Oficios, una vez que comience a funcionar la Escuela Técnica Industrial, tomará un carácter superior; será la ampliación de esta última.

LA ATENCION A LA ESCUELA PRIMARIA ELEMENTAL

La escuela primaria elemental no ha sido desatendida.

Con fecha 8 de abril del presente año se recibieron 6,916 pupitres en la Secretaría de Instrucción Pública, primera remesa de una subasta efectuada. En mayo 13 llegaron 3 929 pupitres más y en junio 30 se recibió la última remesa, consistente en 5,155 pupitres. que hacían un total de 16,000 pupitres. Estos fueron repartidos equitativamente entre todas las escuelas de la República. Y como el número era insuficiente, se han pedido al extranjero, con carácter de urgencia, 30.000 pupitres más, de los cuales 15.500 están ya en camino para Cuba.

Ahora ofrece el señor Secretario facilitar todo el material y muebles necesarios a las escuelas y dependencias escolares, según publicamos en otro lugar de ete periódico.

EL PAGO A LOS RETIRADOS

Las Zonas Fiscales, por defectos de contabilidad, no ingresaban. antes de tomar posesión el general Alemán, las cantidades correspondientes a los fondos del Retiro Escolar, por lo cual los infelices maestros retirados no podían cobrar sus pensiones. El actual Secretario implantó un nuevo procedimiento de nóminas y de pagos, a fin de conocer exactamente el estado de los fondos del retiro y los antecedentes de cobro de cada maestro. Así se han podido descubrir algunas irregularidades y organizar debidamente la contabilidad.

EL ATRASO DE OTROS PAGOS

Como consecuencia de esta innovación los secretarios de algunas Juntas de Educación, por insuficiencia en el manejo de la oficina a su cargo, han originado el atraso en el pago de los maestros. Después de haber remitido incontables circulares explicativas a las Juntas de Educación sobre el procedimiento para la confección de las nóminas. se han recibido en la Secretaría de Instrucción Pública nóminas firmadas "a máquina", que han tenido que ser rechazadas, ocasionando el atraso referido. Al contrario, el nuevo procedimiento beneficia a todo el Magisterio por sus bondades y prueba de ello es que la Junta de Educación de la Habana paga siempre el día 30 de cada mes, sin demora alguna, sólo porque hay eficiencia.

LOS MOTIVOS

He ahí, someramente descritos, algunos de los motivos que han hecho germinar en el sentimiento del Magisterio cubano la idea de tributar un homenaje, simple reconocimiento de una obra justa, al hombre que se muestra siempre incansable, batallador, dispuesto a sacrificar su persona por atender a los graves problemas que surgen en su Departamento.

Alfredo Kindelán

Desde ayer ha entrado a formar parte del cuerpo de redacción del estimado colega "El Universal", que se edita en esta ciudad, nuestro buen amigo el culto y distinguido joven señor Alfredo Kindelán Castellanos.

El señor Kindelán Castellanos desempeñó por mucho tiempo y de manera brillante la Crónica Social del periódico "La Región" que se edita en la ciudad de Santiago de Cuba, y desde ahora lo tenemos en el desempeño del mismo cargo en nuestra ciudad.

Reciba el compañero señor Kindelán nuestro saludo junto con nuestros mejores deseos por que salga airoso en su nuevo cometido.

TEXACO

¡Tenga Cuidado al Comprar su Aceite!

No es lo mismo comprar un aceite lubricante en un sitio que en otro

El desgaste prematuro del motor es evitable Todo lo que se necesita es un poco de cuidado en la elección del aceite.

Los motores lubricados con Texaco son ostensiblemente más silenciosos. Las bielas, válvulas y bujías hacen mejor trabajo porque el frote es reducido al mínimo y las dificultades del carbón quedan eliminadas.

La ausencia de alquitrán, parafina y otros resíduos que forman carbón se evidencia en el Texaco por el color claro, limpio, de oro.

Los consumidores de aceite de motor Texaco tienen confianza en él y lo compran a base de sus bien probados méritos. No ignoran que la Estrella Roja y la "T" Verde son los emblemas de un producto de calidad, de uniformidad invariable y de una satisfacción siempre en aumento.

The Texas Company, U. S. A.
Productos de Petróleo "Texaco"

THE TEXAS COMPANY (W. I.) Limited,
Distribuidores
MANZANA DE GOMEZ 301-351 HABANA

CLARO
LIMPIO
TRANSPARENTE

MOTOR OIL

GRANDES ALMACENES
LOS PRECIOS FIJOS
A DE J. BOLIVAR y R. Mª DE LABRA
Lo mejor, a poco costo

Juegos de Mantelería

HOY! a $4.00

magníficos juegos compuestos de un mantel (tamaño 160 x 160 c/m) y 6 servilletas. Son de fondo blanco y cenefas Azul, Rosa y Oro en colores firmes.

a $2.50

compuestos de un mantel (tamaño 160 x 250 c/m) y 12 servilletas--Hay las dos combinaciones que se ven en el diseño, a saber: fondo de color con dibujos blancos, o fondo blanco con cenefas en Azul, Oro, Rosa, Salmón y Punzó.

Nos queda una cantidad muy limitada y estos precios especiales regirán solamente durante el día de hoy.

M.E.C.D. 2016

La Trasatlántica Española

¿Qué decir de esta poderosa Compañía de Navegación que no conozca el lector cubano o español?

Sin embargo...

Con motivo del reciente traslado de sus oficinas en la Habana, la Trasatlántica constituye en estos momentos una nota de actualidad.

Necesario es, entonces, escribir algo acerca de ella.

La hoy Trasatlántica Española fué fundada por don Antonio López, el año 1848, en Santiago de Cuba.

En Santiago de Cuba, con unos cuantos barquitos veleros y con el nombre de A. López y Ca.

Poco después, en 1852, fué dueña de su primer buque a vapor.

El "General Armero".

Y en 1867, con el nombre de Compañía Trasatlántica Española, se domicilió en Barcelona, bajo la presidencia de su fundador, cuyas actividades y relevantes méritos fueron premiados con el Marquesado de Comillas, y la Vice de don Patricio de Satrústegui, barón de Satrústegui.

Después...

Después vino el desarrollo rápido, ininterrumpido, fecundo; en extremo fecundo para el intercambio mercantil y la vinculación espiritual entre España y toda América.

Desarrollo que, iniciado vigorosamente por don Antonio López, fué continuado por el magnánimo e inolvidable don Claudio, segundo Marqués de Comillas, y lo será hasta un grado insospechado por el actual Presidente, Marqués de Comillas y Conde de Güell, el joven y cultísimo prócer que tan gratos recuerdos supo dejar en su reciente visita en esta capital.

Las líneas que en la actualidad sirve esta Compañía son las siguientes:

Cantábrico a Cuba y México, con regreso por Cuba y Nueva York;

Mediterráneo a Costa Firme y Pacífico.

Mediterráneo a Cuba, Galveston y Nueva York;

Filipinas;

Fernando Poo;

Directa de España a Nueva York;

Directa de España a Inglaterra.

Los buques con que cuenta, todos de un tonelaje muy apreciable, son estos: Reina Victoria Eugenia, Infanta Isabel de Borbón, Alfonso XIII, Cristóbal Colón, Vasco Núñez de Balboa, Manuel Arnús, Manuel Calvo, Antonio López, Buenos Aires, Montevideo, León XIII, P. de Satrústegui, Montserrat, C. López y López, Legazpi, Isla de Panay, Reina María Cristina, Alicante, San Carlos, Joaquín del Piélago, Mogador.

Don Manuel Otaduy en su despacho.

En construcción tiene en estos momentos tres: Magallanes, Juan Sebastián Elcano y Marqués de Comillas, todos de más de 12.000 toneladas.

La preferente atención que la Trasatlántica Española dedicó siempre a Cuba se ha manifestado continuamente por la importancia asignada a su oficina consignataria de la Habana, desempeñada durante tanto tiempo por don Manuel Calvo, que llegó a ser Vicepresidente de la Empresa, y que desde hace años lo es, a plena satisfacción de todos, por una figura de alto relieve social y mercantil, de firme voluntad y recta intención para quien parece háberse escrito lo "De Vizcaya es el hierro que os encargo— corto en palabra, en obras largo". A don Manuel Otaduy, que a su condición de representante entre nosotros de la Trasatlántica une la de ser un importante accionista de la misma, asisten cumplidamente, como apoderados, los correctos caballeros señores Simón Urresti y Fidel de Lámbarri.

Las oficinas de la Trasatlántica, que durante tanto tiempo estuvieron en la calle San Ignacio, ocupan ahora dos amplios salones en la planta baja del palacio de la Lonja.

Nueva, espléndida instalación que nos ha dado pretexto para pergeñar las líneas que anteceden y en la que no cabe dudar continuarán desenvolviéndose felizmente las actividades de esta gran empresa, orgullo del esfuerzo español.

F. V. MAESO.

Uno de los salones de las nuevas oficinas de la Trasatlántica.

MISCELANEA

¡Buena cosecha!

¿Tendrán los anonimistas su estación como los aguacates, las manzanas, los mameyes y las chirimoyas?

¡Es cosa rara! A veces pasa la mar de tiempo sin recibir un anónimo, y cuando uno empieza a figurarse que ha desaparecido para el público, ¡zas! empiezan a llegar tantas cartas como cigarros de La Gloria me fumo en un día. Esta semana pasada la cosecha ha sido buena. Recibí cartas de todos estilos y en todas formas.

Unas (muy pocas por suerte mía) vienen escritas en forma violenta. Hay uno que hasta me llama mal asturiano, solo porque prefiero que se gaste el dinero en la Quinta a emplearlo en un suntuoso palacio que no nos hace tanta falta como el vermú Pemartín y el fortaleciente gofio de La Favorita. Otros me animan a que siga mi campaña contra el Centro...

¿Para qué? El mal ya está hecho. Si hablé de ello, repito que fué porque se me pidió mi opinión. Lo que hay que hacer ahora es pagar cuanto antes lo que se debe, aunque cada socio pudiente tenga que desembolsar un extra de lo que vale una corbata Rusquellana o un pomo de ginebra Aromática de Wolfe.

Puede que llegado ese momento quedaran muy por debajo de mí, esos que se permiten llamarme mal asturiano, y que a la hora de soltar un peso huyen del Centro como huyen de la Patria cuanto ésta los llama a cumplir con sus deberes de ciudadanos, sin que ello sea óbice para que pretendan pasar aquí por españoles tan buenos como el jerezquinado y el coñá Especial de Pemartín.

Así está el mundo, hermanos, ¡¡¡tan frondoso!!!

Pero como en el balance han abundado más las cartas de aliento que aquellas en que poco menos que se me insulta, he quedado tan contento cual si me hubiesen mandado varias cajas con chocolate de La Gloria o un original juego de cuarto de los que construye la "Casa Borbolla".

No faltó hasta la carta gratísima de amigos del alma como el caro Rafael Fernández (Lalo), dueño del popular Expreso de su nombre, que su inteligencia y constancia ha hecho que sea tan popular cual la "Casa Iglesias" de San Rafael 46. Gracias pues, al compañero de la infancia y la adolescencia, por su bella epístola escrita en máquina Remington.

Ahora bien, como la cosecha ha sido tan buena, no solamente he recibido cartas por el asunto del Centro, sino también por otras cosas.

Hace días me permití dar mi opinión sobre el cojo bufón conde de Romanones, y se me descuelga un inculto lame-zapatos diciéndome que ese ente ridículo y chanchullero es una gloria de España... ¡ni más, ni menos!

Cuando leo ex abrutos así, me quedo como quien ve visiones. ¿Qué concepto tendrá este señor de lo que es llegar a ser gloria de una nación?

Siguiendo por ese camino cualquier día confunde un guijarro con una delicada flor de las que venden los señores Langwith y Co. en Obispo 66.

¿Qué obras ha escrito Romanones que merezcan el más leve elogio, qué discursos ha pronunciado que no fueran hueros y gárrulos, puros mazacotes parlamentarios, qué leyes sabias han salido de su caletre leguleyesco?...

La verdad es que se necesita tener tanto atrevimiento e ignorancia como efectos de escribir hay en casa de los señores P. Fernández y Co. de Obispo 17, para exteriorizar opiniones tan absurdas.

Y aunque el feo cojuelo fuese lo que fuese, si para mí no lo fuera, ¿quiere el mentecato anonimista que ajuste mi criterio al suyo?...

Perdone, hermano. Con el que tengo, malo, regular, o bueno, me va perfectamente bien, y sería bien tonto en cambiar de como soy, exponiéndome a ir **al barril**.

¡Hay que ver la cantidad de ilusos que quieren imponer su criterio a quienes nada les consultan! Si tanto ama al conde el señor L. A., vaya en seguida para España y póngase a limpiarle los zapatos desde por la mañana hasta por la noche... tire de guataca hasta que yo le mande parar, en la seguridad de que no se lo mandaré nunca. Déjeme a mí tranquilo estar al lado de Primo de Rivera, y si tan mal quiere a este personaje vaya a enfrentarse con él en España; fomente una revolución, etc. Todo menos estar aquí ladrando a la luna y escribiendo anónimos imbéciles.

¡Esta sí que es buena! Ni que le dieran dulces finísimos de "El Moderno Cubano" que está en Obispo 51, por escribir sandeces.

Bien. Quedamos pues, en que la cosecha de anónimos ha sido inmejorable, y por lo que se vé, **la cosa va** a estar divertida.

¡¡Caballeros, voy **de llombo!!**

¡Ah! Conste que este anonimista último no ha logrado dármela con queso. Bien veo por las cuartillas y la forma en que están escritas que se trata de uno del oficio... Uno de esos pobres diablos que han nacido para ser "zarrapiellos" de redacción, completamente ignorados de la gente, y a quien es seguro habrá dado limosna alguna vez el que esto escribe.

U-4208. Tenga siempre este número en lugar bien visible. Corresponde a la gran Farmacia del doctor D. M. Suárez, sita en Carlos III casi esquina a Infanta, donde le despacharán las recetas de su médico escrupulosamente dosificadas.

Dice el cable que el marqués de Estella no concede importancia ninguna a la conspiración.

Naturalmente. Como que el noventa y nueve por ciento de los españoles **ESTAMOS** al lado del Directorio y hacemos fervientes votos (fierve el pote) porque siga en el poder don Miguel Primo de Rivera.

"Los autores de la libertad no son las autoridades, sino los mismos pueblos".

Palabras del rabino de Monastir, Delegado de la Confederación Universal de Judíos Seferadi.

Es pues, un judío.

Un traje mal hecho es perder la tela y el dinero de la hechura. Enrique de Lago el famoso cortador, hará de usted un hombre elegante. Véalo en Amistad 13 bajos y le mostrará ricas telas para la próxima temporada invernal.

Contestando.

Sr. Ll.

He entregado sus cuentos al buen compañero señor José Antonio Fernández de Castro, Director de la página dominical, recomendándoselos con gran interés. Sin embargo, son tantos los trabajos que se reciben, que ya es un serio conflicto complacer a la centésima parte de los remitentes.

Me ha dicho que el domingo próximo saldrá publicado uno, y le ruego que en lo sucesivo se dirija a él. No porque me falte interés en servir al hijo de un muy estimado amigo, y sí por evitar el ser yo uno de tantos en agobiar al citado compañero con trabajos, para que se publiquen.

Constantemente está recibiendo "La Copa" de Neptuno 15 preciosos juegos de cristalería y finísimas vajillas que vende a precios sumamente reducidos.

He aquí un titular graciosísimo:

"Se especula con los entierros en Francia".

¿En Francia nada más?

No sabía que aquí al igual que en otras naciones enterrasen a la gente gratis...

En otro título leo esta noticia:

"Chofer herido de gravedad al ser arrollado".

Parodiemos:

El que arrolla a un **chaufferon**, mil años ha de perdón.

Cuando sienta apetito recuerde que La Diana de Reina y Aguila ha rebajado los precios y sigue sirviendo los deliciosos platos que la han hecho famosa.

Una curiosidad diaria.

La indestructibilidad de las grandes ciudades.

Entre las grandes ciudades del mundo rara es la que no ha tenido que hacer frente, alguna vez, a su total destrucción. Pero acabar con una ciudad es bastante difícil, según se verá por lo que sigue.

Roma, por ejemplo, ha sido asolada por la peste diez veces nada menos: la han quemado en dos ocasiones y en seis se vió obligada a rendirse por hambre. Pero de todo ha triunfado, y tal vez debe a su gran vitalidad el sobrenombre de Ciudad Eterna que suele dársele.

París ha sufrido ocho sitios, diez hambres, dos plagas y un fuego que casi lo redujo a cenizas igual que si fuese un "Petit Cetro" de Partagás.

Constantinopla ha sido incendiada en nueve ocasiones y ha soportado cuatro plagas y cinco sitios, y además ha sido regida por monarcas peores que las mismas plagas. Sin embargo, Constantinopla subsiste floreciente a pesar de todo.

Por último, Londres, si bien no ha tenido que luchar con enemigos extranjeros no ha dejado de sufrir bastante con luchas intestinas, y ha visto diezmada su población en cinco ocasiones por plagas diversas, amén de algunas visitas del tifus, cólera y otras epidemias. También ha experimentado varias veces los efectos más o menos grandes del incendio y no obstante sigue siendo la ciudad mayor del mundo.

Sino se provee usted ahora de ropa interior finísima pierde una de las mejores oportunidades que ha tenido en su vida.

La Rusquella está en Obispo 102 haciendo una liquidación monstruo con motivo de la VENTA-FABRICACION.

Efemérides.

1897.—(Octubre 5). Muerte del agitador Conselheiro en el Brasil.

1812.—Orden general de Monteverde declarando la guerra a muerte.

1679.—Desposorios de Carlos II con María Luisa de Orleans.

1905.—Se inaugura en Cadiz la estatua de Castelar.

1581.—Reforma del calendario por el Papa Gregorio XIII.

1569.—Coligni es vencido en Moncontour.

1789.—El populacho de París marcha a Versalles para buscar a la familia real.

Horóscopo del día.

Los nacidos el 5 de octubre serán de carácter tristón que les hará perder muchos amigos.

MARMOLES. LOS MEJORES. "CASA MANFREDI".

La nota final.

Entre un gramático y un médico.

—Malo, malo... Los síntomas se acentúan.

—Siempre se han acentuado, doctor.

—¿Cómo?

—Naturalmente. ¿No ve usted que es palabra esdrújula?...

El colmo de un barbero.

Afeitar una barba-coa.

Luis M. SOMINES

NO SE DESCUIDE UD.

Los varios síntomas de una condición debilitada que toda persona reconoce en sí misma, es una advertencia que por ningún concepto debería pasar desapercibida, pues de otra manera los gérmenes de enfermedad tomarán incremento con gran peligro de fatales consecuencias. Los gérmenes de la tisis pueden ser absorbidos por los pulmones a cualquiera hora echando raíces y multiplicándose, a no ser que el sistema sea alimentado hasta cierto punto que le facilite resistir sus ataques. La **PREPARACION de WAMPOLE** que contiene una solución de un extracto que se obtiene de Hígados Puros de Bacalao, combinados con Jarabe de Hipofosfitos Compuesto y Extracto Flúido de Cerezo Silvestre, fortifica el sistema contra todos los cambios de temperatura, que producen invariablemente Tos, Catarro, Asma, Bronquitis, Pulmonía, Influenza, Gripe, Tisis y todas las enfermedades emanadas por debilidad de los pulmones y constitución raquítica. Tomada a tiempo, fortalece el organismo para que no adquiera la tisis. El Dr. J. F. Morales López, Jefe de Despacho de la Jefatura Local de Sanidad de la Habana, dice: "Desde hace muchos años empleo la Preparación de Wampole en enfermedades consuntivas en general y cuando está indicado un tónico y vitalizante poderoso. Es de inapreciable valor en los niños pretuberculosos y anémicos." No importa qué clase de tratamiento haya tenido mal éxito en el caso de Ud., no se desespere hasta que la haya probado. La original y genuina Preparación de Wampole, es hecha solamente por Henry K. Wampole & Cía., Inc., de Filadelfia, E. U. de A., y lleva la firma de la casa y marca de fábrica. Cualquier otra preparación análoga, no importa por quien esté hecha, es una imitación de dudoso valor. En todas las Boticas.

Homenaje Crusellas-Zorrilla

Por vías de franco éxito, como no podía menos de suceder, marcha el homenaje a Zorrilla y Crusellas.

En los primeros momentos los iniciadores, empleados de sus fábricas pensaron que fueran ellos exclusivamente los que asistieran al almuerzo, pero bien pronto tuvieron que cambiar de oponión ante las reiteradas peticiones de los que desean testimoniar a esas dos populares figuras las simpatías que por ellas sienten.

En vista de ello, en reciente reunión celebrada por la comisión organizadora se acordó que pudieran sumarse al homenaje cuantos lo desearan y que se repartiesen cierta cantidad de entradas entre las personas que por la índole de las industrias que lo sseñores Crusellas y Zorrilla reegntean, sostienen grandes nexos de amistad con los mismos.

Por tanto se han enviado entradas y pueden soliritarse de los siguientes señores:

Alfredo Armenteros, C., Compañía Cervecera Internalional, S. A.

Juan Larrouse, Crusellas y Ca.

Hipólito Reguero, Asociarión de Industriales de uba, Manzana de Gómez número 348.

José Fernández, presidente del Centro de Detallistas, Oficios número 12.

José Fernández Menéndez, Presidente de la Asociación de Detallistas, Baratillo número 1.

David Martínez, Secretario de la Asociación de Viajantes, Obrapía 76 altos.

Vicente Piñeiro, Presidente del Centro de Cafés, M. Abreu 12.

En notas venideras iremos dando más detalles sobre este homenaje que alcanzará enormes proporciones.

Brillante labor del Negociado del Registro Pecuario y de Marcas para Ganado de la Secretaría de Agricultura

El Jefe del Negociado del Registro Pecuario, Registro Genealógico de Animales Domésticos y Marcas para Ganado de la Secretaría de Agricultura, Comercio y Trabajo ha rendido un interesante informe a la Superioridad relativo a la labor realizada por dicho Departamento durante el período comprendido del 1o. de abril al 28 de septiembre del corriente año.

Durante el referido período se cursaron por el aludido Negociado 1,659 solicitudes de marcas para señalar ganado, de las cuales se hán concedido 1,342 y se han negado 118, quedando en tramitación 199 por falta de requisitos que tienen que llenar los solicitantes, así como errores en los apellidos, direcciones postales de los mismos, etc.

Se han expedido 1,257 títulos de marcas para ganado; se han otorgado 50 ampliaciones del uso de marcas para poder señalar más de cincuenta cabezas y se han expedido seis certificaciones de títulos de propiedad de marcas de hierro para señalar ganado cuyos originales han sufrido extravío, dando un ingreso total al Tesoro Nacional de 5,758.30 pesos.

Se han recibido durante el período de tiempo a que se contrae este informe un total de 7,681 escritos relacionados con peticiones de marcas, consultas, inscripciones en el Registro Genealógico de Animales Domésticos y pedidos de material pecuario, así como informes rendidos pr las distintas Secciones del Ejército Nacional.

Se han evacuado 616 consultas sobre asuntos relacionados con el servicio del Registro Pecuario, Marcas de ganado y Registro Genealógico.

Se han cursado 9,944 comunicaciones incluyendo en ellas 627 dirigidas a las distintas Secciones del Ejército establecidas en el Territorio Nacional solicitando informes relativos a marcas para ganado.

Se ha atendido debidamente al servicio de provisión de material necesario para el Registro Pecuario en cada Municipalidad, cuyo material ha sufrido mejora en su utilización a fin de que sea un éxito el Catastro Pecuario que se está confeccionando en todo el Territorio Nacional por los señores Alcaldes de barrio.

Se han remitido durante el mismo período a todas las Oficinas que tienen Registro Pecuario en todo el Territorio de la República 1,348 talonarios de Pases de Tránsito, 1,099 talonarios de Certificados de Propiedad, 323 libros de Altas y Bajas, 28 libros de Estadística, 264 talonarios de Resúmenes de barrio, 1 talonario de Resumen Municipal y 12 libros de Registro de Títulos de marcas de ganado.

Por la Estadística del Registro Pecuarto que se lleva en dicho Negociado se llega a conocer que en el Territorio de la República existian en el primer semestre del año actual 4.785,921 cabezas de ganado vacuno, 759,267 cabezas de ganado caballar, 73,454 cabezas de ganado mular y 3,464 cabezas de ganado asnal.

Estos datos fueron tomados de la Estadística que remite nlos señores Alcaldes Municipales quienes a su vez los reciben de las Alcaldías de barrio.

Se beneficiaron para el consumo durante el referido semestre 215,934 cabezas de ganado vacuno que rindieron 39.235,642 kilos de carne que se vendieron al precio de 43 centavos el kilo.

Del ganado de cerda se sacrificaron 98,804 cabezas rindiendo un total de 5.659,624 kilos de carne con un precio medio de 45 centavos el kilo.

Del ganado lanar se sacrificaron 9,754 cabezas con un rendimiento de 119,312 kilos de carne con un precio medio de 51 centavos el kilo.

Del ganado cabrío se sacrificaron 3,348 cabezas con un rendimiento de 44,106 kilos de carne con un precio medio de 50 centavos el kilo.

Siendo la población de esta República de 3.363,871 habitantes según el último censo oficial, el consumo de carne corresponde a 13.39 kilos por habitante.

A dónde conduce el reumatismo

Ese dolor repentino en una de las articulaciones es una advertencia saludable de que debe Vd. aprovechar. Es Vd. visitado por el reumatismo, y si Vd. comete la imprudencia de abandonarle sus funciones articulares, se prepara Vd. un porvenir de sufrimientos y de enfermedades. No crea Vd. que baste observar un régimen alimenticio, recurrir a los alcalinos, a los yoduros, a la electrización, á la medicación termal, para escapar a ese mal solapado que amenaza conducirle a la impotencia. Sólo el enérgico

OMAGIL

Antireumático y Analgésico

eliminará los residuos tóxicos, cuyos depósitos paralizan su mecanismo articular. A la dosis de una cucharada sopera en medio de las comidas, este elixir, de gusto agradable, hace desaparecer rápidamente todas las manifestaciones reumáticas, la gota, la ciática, las neuralgias. Los más antiguos dolores le ceden en algunos días.

De venta en todas las buenas Farmacias.

Mayor: Maison FRERE, 19, rue Jacob, París (6e)

El Omagil se presenta bajo la forma de un jarabe, de gusto muy agradable, y de píldoras, para las personas que prefieren esta manera de preparación.

1527

JOSE CONRAD

Este insigne novelista, cuyas obras comienzan a ser traducidas al castellano, acaba de producir sus dos obras maestras y ya están a la venta. LORD JIM, una de ellas, es una historia de pasión y de fracaso y según Gilde, uno de los más bellos libros que se conocen, de lo más triste y exultante que pueda darse a un tiempo.

NOSTROMO, es la otra producción; historia de intrigas políticas y tesoros ocultos, verdadero poema épico de la América Latino-criolla, lleno de sutil humor y maestría psicológica.

Consta cada obra de dos tomos en 8º encuadernados en tela. Precio.. .. .. $ 2.00

EL ARBOL UPAS
por **FLORENCIA L. BARCLAY**

Como todas las novelas de la insigne autora de "El Rosario", es ésta una interesantísima historia de amor, cautivadora por las situaciones emocionantes y la belleza de su léxico. Precio del ejemplar encuadernado en tela.. .. .. .. 1.00

LAS GRANDES OBRAS DE SHAKESPEARE

Magnífica edición de dos tomos en gran folio, encuadernados, que contienen todas las obras famosas de este autor. Esta edición, impresa hace algunos años, está adornada con láminas, de grabados en acero y su impresión es inmejorable. Precio de los dos tomos encuadernados.. .. .. .. 5.00

TRATADO DE PATOLOGIA INTERNA
Publicado bajo la dirección de los doctores
ENRIQUEZ, FAFFITTE, LAUBRY y VINCENT

Se ha publicado el Tomo I de esta obra monumental, que trata de las enfermedades infecciosas y parasitarias, enfermedades de la boca, faringe, esófago, estómago e intestino. Este tomo que consta de 1463 páginas en tamaño 4º mayor, contiene 188 figuras intercaladas en el texto, 36 láminas, de las cuales 23 son en colores. Precio de este tomo, encuadernado en pasta española.. .. .. .. 16.00

ENFERMEDADES DE LOS ORGANOS RESPIRATORIOS.
por el doctor **V. L. FERRANDIZ**

Este libro contiene un estudio especial de las afecciones de las vías respiratorias, con la manera de evitarlas y curarlas por métodos naturales de dieta, sol y agua. Es una teoría moderna y sugestiva que está creciendo en importancia de día en día. Precio del ejemplar en 4º encuadernado en tela.. .. .. .. 2.3.

ATLAS GENERAL VIDAL-LABLACHE

Nueva edición de este Atlas monumental, hecha conforme a los tratados de París. El Atlas se divide en dos partes, la primera Histórica, de gran interés, con mapas antiquísimos que muestran los territorios que comprendieron las naciones antiguas, en las distintas épocas y la otra parte Geográfica con mapas modernísimos. Los mapas en colores son lo mejor que se conoce y de gran tamaño, llevando además un índice de los nombres que figuran en los diversos mapas. Precio de este Atlas en gran folio, encuadernado en tela.. .. .. .. 20.00

OTRAS NOVEDADES

SANTOS GONZALEZ (C.)—DICCIONARIO ESCOLAR SINTETICO DE LA LENGUA ESPAÑOLA. París. 1 tomo en 8º mayor encuadernado en tela.. .. .. .. 3.00

MIRA (DR. EMILIO).—EL PSICO-ANALISIS. Estudios críticos. Madrid. 1 tomo en 8º a la rústica.. .. .. .. 0.80

GENEST (DR. LUIS).—NUEVO TRATADO PRACTICO DE LAS ENFERMEDADES DE LAS VIAS URINARIAS. Los riñones, la vejiga, el aparato genital, etc. Madrid. 1 tomo en 8º a la rústica.. .. .. .. 1.00

BOUVIER (E. L.)—LA VIDA PSIQUICA DE LOS INSECTOS. Estudios científicos basados en experimentos realizados en el Instituto de Ciencias Naturales de París y en otros centros de la misma índole. Madrid. 1 tomo en 8º a la rústica.. .. .. .. 1.20

MOREAUX (ABATE).—LOS ECLIPSES. Datos astronómicos interesantes. Madrid. 1 tomo en 8º a la rústica.. .. .. .. 0.70

MOREAUX (ABATE).—EL RAYO, LAS TORMENTAS Y EL GRANIZO. Datos científicos de vulgarización sobre las causas de estos fenómenos. Madrid. 1 tomo en 8º a la rústica 0.70

GILSON (ETIENNE).—SANTO TOMAS DE AQUINO. Datos críticos y biográficos. Madrid. 1 tomo en 8º a la rústica.. .. 1.25

LOPEZ CHAVARRI (E.)—HISTORIA DE LA MUSICA. Edición ilustrada. Barcelona. 2 tomos en 8º a la rústica.. .. 2.50

NITTI (F). BOLCHEVISMO, FASCISMO Y DEMOCRACIA. Estudios políticos. Madrid. 1 tomo en 4º a la rústica.. .. .. 1.00

NITTA (F.) LA PAZ. Exámenes del tratado de Versalles y las condiciones actuales de la política mundial. Madrid. 1 tomo en 4º a la rústica.. .. .. .. 1.00

LA MODERNA POESIA
Obispo 135. Apartado 605. Teléfonos A-1171, 1172 y 1173.—Habana.

LIBRERIA CERVANTES
Avenida de Italia 62. Apartado 1115. Teléfono A-498.—Habana.

BLACK FLAG

(BANDERA NEGRA)

¡MORTAL... PERO INOFENSIVO!

NI MÁS ni menos: "Black Flag" positivamente destruye a todos los insectos perniciosos, pero es por completo inofensivo para las personas.

Perecerán uno por uno todos los parásitos que hay en una habitación si ésta se satura con "Black Flag," mientras la familia, y los animales domésticos, incluyendo los pájaros, podrán permanecer en el aposento sin darse cuenta siquiera de la destrucción de los insectos nocivos.

"Black Flag" es *el mejor insecticida del mundo* y, sin embargo *cuesta menos* que otros productos. Su eficacia se debe al *ingrediente secreto* que "Black Flag" contiene.

"Black Flag" se vende ya líquido o ya en polvo, a fin de facilitar su uso. Puede rociarse, regarse, espolvorearse, o sahumarse según la forma (polvo, líquido) en que se requiera. Exija Ud. que le den "Black Flag" en la droguería o en la especería. ¡No hay nada mejor!

M.E.C.D. 2016

Alfombras

Ahora que la época de uso de las alfombras se acerca, creemos que a usted le agradará ir imponiéndose de los estilos que más armonizarían con el decorado de su hogar.

Disponemos de un surtido espléndido, a base de diseños, coloridos y tamaños infinitos. Por consiguiente, en esta su casa hallará usted lo que necesite, a un costo altamente atractivo.

ALFOMBRAS de tamaño mediano. Diversos colores, a 80 centavos una.

ALFOMBRAS de tamaño grande. Gran variedad de estilos. A $1.20 una.

ALFOMBRAS de gran tamaño. Numerosos modelos y coloridos. A $1.50 una.

ALFOMBRAS de muy buena calidad, y tamaño extragrande. A $1.85 una.

ALFOMBRAS DE TERCIOPELO, lisas y labradas. Innumerables estilos, en todos colores.

Bolsas

En estos últimos días, hemos recibido una gran partida de Bolsas y Carteras, de los más bellos diseños recientemente creados. Las hemos marcado todas a poco más de lo que nos cuestan.

BOLSAS de diferentes colores y tamaños. A 80 centavos una.

BOLSAS y CARTERAS de novedad. Clase excelente. A $1.45 una.

BOLSAS DE MAGNIFICA PIEL, forradas de gamuza, con broche inoxidable. El color que se desee. A $4.25 una.

ZENEA (NEPTUNO) La Filosofía Y SAN NICOLAS

HABANERAS

GRAN MUNDO

LA CONDESA DE BUENA VISTA

Muy festejada.

Entre congratulaciones.

Se vió así ayer en todos momentos, con ocasión de su santo, la Condesa de Buena Vista.

Su gentil primogénita, la señora María Francisca Cámara de Zarraga, que también estaba de días, fué objeto, a su vez, de repetidas muestras de afecto y simpatía.

Recibió por la tarde, con su hija, la aristocrática dama.

Engalanada bellamente aparecía la condal mansión del progresista y pintoresco Reparto Miramar.

Un decorado de flores.

Entre palmas en profusión.

Señoras de nuestro más alto rango social desfilaron por aquella suntuosa residencia.

La relación, aunque susceptible de omisiones, me complazco en darla.

Un nombre primero, Marianita Seva, la siempre interesante esposa del general Mario G. Menocal, ex-Presidente de la República.

La Condesa de la Diana.

Felicia Mendoza de Aróstegui.

Isabel Recio, distinguida esposa del comandante Zayas Bazán, Secretario de Gobernación.

María Herrera Viuda de Seva, América Wiltz de Centellas y Asunción Flores Apodaca Viuda de Fernández de Castro.

María Galarraga de Sánchez, María Antonia Calvo Viuda de Morales y Lily Morales de Coroalles.

Alicia Párraga de Mendoza.

Malula Rivero de Scull.

Nena Gamba de Zaldo.

Hortensia Carrillo de Almagro, Margarita Romero de Lamas y María Montalvo de Soto Navarro.

Airosa y gentil, Elena de Cárdenas, la bella señora de Sardiña.

Cheíta Aróstegui de Pedroso.

Muy elegante.

Carmelina Guzmán de Alfonso resaltando entre el grupo de señoras jóvenes y bellas que formaban María Deschapelle de Zaldo, Ana Rosa Fernández Valle de Garrigó, Hortensia Reyes Gavilán de Castellanos, Elena de Cárdenas de Calcavechía, Julita Plá de Abreu, Margarita Arango de Saavedra, Clarita Caiña de Reyes, Hortensia Hernández Travieso de García Kohly, Rita María Arango de O'Nagthen, Sofía Arenal de Cárdenas...

Henriette Le Mat de Labarrère.

Lolita Ajuria de Almagro.

Cristina Montoro, distinguida esposa del doctor Antonio Arturo Bustamante, a la que todos saludaban cariñosamente por su feliz regreso de Europa.

Esperanza Solís de Aguiar.

Paulina Güell de Weber, María Isabel Bay de Rosainz y María Goicoechea de Cárdenas.

Digna Manduley.

María Vázquez de Solís.

Carmen Aróstegui de Longa, Albertina Iznaga de Fonts y Zenaida Gutiérrez de Mencía.

Muy bonita, resplandeciente de gracia y elegancia, Beba Larrea.

Completábase la reunión con un selecto grupo de señoritas.

Y entre los caballeros, una de las figuras más simpáticas de nuestro mundo diplomático, el señor Sergio García Uriburu, Ministro de la Argentina.

Acaba de regresar a esta ciudad mi amigo tan querido después de una agradable temporada en Europa.

Entretanto se desarrollaba en la casa una fiesta deliciosa para celebrar el santo de Francisquita Zárraga y Cámara, linda niña de seis años y medio de edad, nieta de la Condesa de Buena Vista.

Fiesta infantil.

De toda la tarde.

Era uno de sus atractivos principales, compendio de las mayores alegrías, una piñata.

Aparecía suspendida, entre globos innumerables, en lo alto de un salón donde predominaba en aspectos diversos un tono anaranjado.

Al deshacerse en una lluvia de juguetes se produjo entre la menuda hueste una prolongada algarabía.

Por los jardines discurrían los niños mientras la orquesta de Hugo, la de los **Piratas**, ejecutaba las más variadas piezas de su extenso repertorio.

Hubo rifas.

Y regalos de **kupies** amarillos.

Entre la legión infantil que rodeaba a la festejada destacábase, graciosísima, Nenita Grau y Machado, la nieta del Honorable Presidente de la República.

Niños y niñas.

Larga la reseña.

Dos lindas criaturas, Serafina y Gloria Gómez Diago, hijas del Alcalde la Habana.

Fernando y María Luisa Scull.

Beba Menocal.

Juan y Mercedes de la Cámara, Lourdes del Valle, Marta y Alfredo Labarrere y María Luisa y Beatríz Morales.

Lolita y Margarita Coroalles, Bebita Lasa, Hortensia Castellanos, Eibi Aspuro, Lulú Ajuria y Fernando Freyre.

Bebito Molina, Elsie Bosch, Cuca, Alicia y Frank Valiente, Ignacio Almagro, Ricardo y Eduardo Sierra, Josefina y Alicia Delgado y Margarita Pedroso.

Cristina y Adolfina Gelats.

Enrique y Eduardo Sardiña.

Francisco del Valle, Isabelita Suero, Lala Falla, Sofía, Silvia y Rosita de Cárdenas, Nené Arango y Lulú Abreu.

María y Cristina Kindelán.

Lolita y Manolito Reyes.

Una encantadora parejita, Pedro y Mercedes Santacruz y Goicoechea, hijos de los Condes de Mopox y de Jaruco.

Rosa Zaldo y Gamba.

Muy bonita.

El hijito de los Condes del Castillo, Pepito de la Cámara y Argüelles, apuesto y graciosísimo.

María Luisa y Néstor Claudio, la adoración de sus padres, el elegante matrimonio Néstor Mendoza y Alicia Párraga.

Margarita Lamas.

Monísima.

María Almagro, **Hortensia Pessino** y Urbizu, Felipe y Elisita Mencía y Georgina Zayas Bazán.

Arturo y Manolo Fonts Abreu y Gloria y Manuel de Jesús Mencía.

Luis Garrigó.

Un **boy** delicioso.

Y ya, cerrando la relación, las hijas del cronista, Marta y Berta Fontanills y Radelat.

Volvieron de la fiesta alegres, contentísimas, cargadas de regalos.

Globos, muñecas...

Y saquitos de confituras.

(Continúa en la pág. SIETE)

"LE TRIANON"

JOYERIA Y OBJETOS DE ARTE

Lámparas...

... para satisfacer todos los gustos y necesidades. Ofrecemos la mayor colección, siendo los modelos de la mejor calidad y en los estilos que están en boga: Renacimiento, Luis XVI, Trianón, Inglés, etc.

SALVADOR FONDÓN
REGALOS ARTISTICOS
GALIANO 91 CASI ESQ. A SN. RAFAEL

GRANDES ALMACENES

Fin de Siglo

HIC NOVUM

el milagro de las sedas francesas

SUPERA A TODA DESCRIPCION... PARA FORMARSE IDEA DE LA BELLEZA INCOMPARABLE DE ESTOS CHIFFONS, CREPES, TISUS, LAMES Y GEORGETTES QUE ACABAN DE LLEGAR A **"FIN DE SIGLO"**, EN UNA DE LAS PRIMERAS REMESAS PARA LA TEMPORADA OTOÑAL, USTED HA DE VENIR PERSONALMENTE A VERLOS... ES ALGO DE UNA BRILLANTE Y FASTUOSA NOVEDAD!

Chiffons de estampados delicadísimos, sobre fondo negro... Flat crepé con encantadoras estampaciones de dibujo menudo... Georgettes magníficos, con originalísimos estampados sobre fondos oscuros... Crespón de China finísimo, con florecitas menudas sobre fondo beige, azul, negro, verde...

Y el gran furor de la temporada en París: sedas con estampaciones que imitan las pieles de reptil, tan en boga este año para carteras, calzado femenino, etc.

Nunca han llegado a la Habana sedas de tan extraordinaria belleza!...

DEBIDO A LOS PRECIOS SUMAMENTE MODERADOS QUE LES HEMOS MARCADO, ESTAMOS SEGUROS DE QUE LA VENTA DE ESTAS SEDAS ADMIRABLES HA DE SER MUY RAPIDA... LE RECOMENDAMOS A USTED QUE VENGA EN SEGUIDA A VERLAS, MIENTRAS ESTA COMPLETA LA COLECCION!

Vea, de paso, las otras novedades interesantísimas que a diario nos llegan de Europa, reflejando ya los rumbos de la Moda.

¡Deslumbradora Colección de Tisús!

Es una fiesta para los ojos, contemplar estas preciosas creaciones de París en tisús para las temporadas otoñal e invernal

Regios lamés de grandes flores matizadas, dominando el oro, sobre fondo negro...

Tisús Pompadour en todos los fondos, con exquisitas fantasías de color, o con flores y dibujos pequeños, originalísimamente combinados, sobre fondos oscuros.

Tisús brocados maravillosamente en oro o plata, sobre fondos azules, verdes o rojos...

NUEVA RELACION DE ARTICULOS RECIBIDOS EN ESTOS DIAS

Infinito es el número de novedades francesas que acabamos de recibir para la próxima temporada. Hoy destacamos tan solo las siguientes:

CHALES DE LAME

bellísimos; tan favorecedores, que ya están teniendo una gran acogida entre nuestra más elegante clientela.

EN EL DEPARTAMENTO DE REGALOS

Juegos de té, de porcelana de Limoges, con fina ornamentación haciendo juego con mantelería especial que exhibimos en nuestro tercer piso.

Toda clase de artículos decorativos—ceniceros, fosforeras, juegos de manicure, etc.—en forma de animales estilizados en pasta de galalithe. Muy originales.

Carpetas, marcos de cuero con ornamentación dorada; lamparitas, polveras, vaporizadores y mil objetos más de preciosa fantasía.

FAJAS Y BRASIERES DE FANTASIA

en las más exquisitas y originales combinaciones de colores, de dibujos, de materiales y de formas de confección. No deje de ver estas deliciosas **intimités** que tienen todo el sello de la coquetería parisién.

PARA CABALLEROS

Muy nuevas combinaciones de bata de baño y pantuflas de felpa, haciendo juego. Algo sumamente atractivo.

Juegos de pañuelo y corbata de seda, en los más modernos diseños.

Una variadísima colección de pañuelos de seda, con dibujos modernistas y preciosas combinaciones de color.

Corbatas francesas de las que están triunfando en los boulevards.

El viernes 7 es Nuestra Señora del Rosario. Tenga presente este precioso surtido de novedades de *"FIN DE SIGLO"*

EN NUESTRO DEPARTAMENTO ECONOMICO DE SAN JOSE, presentamos una espléndida oferta de SOBRECAMAS DE PIQUE DE SEDA, a $5.50. DE SEDA BROCADA, con bellos dibujos, a $6.70. DE SEDA ADAMASCADA, a listas, a $8.15. Y otros muchos tipos y precios más.

DE JUSTICIA

NUEVOS JUECES MUNICIPALES PARA MATANZAS

El doctor Enrique Herrera fué nombrado de Corralillo.—La permuta de varios notarios

El Honorable señor Presidente de la República, a propuesta del señor Secretario de Justicia, ha tenido a bien firmar los siguientes Decretos:

Nombrando Jueces Municipales Suplentes de segunda y tercera clase para el cuatrenio de 1927 a 1928 a los siguientes señores:

Para el Juzgado Municipal del Norte de Matanzas: Segundo Suplente: Martín Alebrti y Hernández.

Para el Juzgado Municipal de Arcos de Canasí. Primer Suplente: Venancio Méndez y García. Segundo Suplente: Raúl de los Santos y Hernández.

Otorgando Jubilación forzosa al señor Domingo Hernández y Hernández, Aljuacil del Juzgado Municipal de Caimito del Guayabal, con el haber anual de $226.80.

Concediendo la permuta a que aspiran los doctores Francisco Palma y Castillo y Eduardo Delgado y Longa, de las Notarías que vienen sirviendo con residencia en esta capital y en la Salud, respectivamente.

Concediendo la permuta a que aspiran los doctores Arturo Sánchez de Fuentes y Pérez Ricart y Arturo M. Mañas y Parajón, de las Notarías que vienen sirviendo con residencia en esta capital y en Agramonte respectivamente.

Nombrando Notario con residencia en Corralillo al único aspirante presentado Dr. Enrique Herrera y Fernández que ha sido aprobado y propuesto por el Tribunal que juzgó los ejercicios verificados al efecto.

Nombrando Notario con residencia en Cabaiguán al único aspirante presentado Dr. Antonio Márquez y Pomar que ha sido aprobado y propuesto por el Tribunal que juzgó los ejercicios verificados al efecto.

Autorizando a los menores Manuel y Margarita Castaños para adicionar antepuesto a su apellito el de Schmidt nombrándose en lo sucesivo Manuel y Margarita Schamidt y Castaños.

Federación Dental de Cuba

En la última sesión general de esta Institución, celebrada en los salones de la Academia de Ciencias, se tomaron muy importantes acuerdos para los señores Dentistas que no pudieron asistir, ya sean de la capital o del interior.

El principal fué el cambio de nombre, sustituyéndose la palabra Estomatológica por Dental.

Los informes de las distintas comisiones demostraron el auge que tiene ya la Federación. Los dentistas federados de la Habana ascienden a 220 y a 180 en el resto de la Isla.

Los Colegios de Guantánamo, Cárdenas, Pto. Padre y otros trabajan activamente.

Han sido visitados los dentistas de Pinar del Río y Matanzas en labor de propaganda.

El próximo 10 de Octubre saldrá de esta capital una excursión a Matanzas con objeto de asistir a la constitución del Comité Provincial. Todos los compañeros que deseen asistir y llevar a sus familiares pueden dirigirse solicitándolo a las oficinas de la Federación, Reina número 40, de 9 a 11 y de 2 a 5 todos los días hábiles.

El precio de la excursión será de $5.00 estando incluido en esa cantidad el viaje de ida y vuelta, el almuerzo, viaje a Monserrate y matinee bailable, para lo cual se llevará desde esta capital una orquesta.

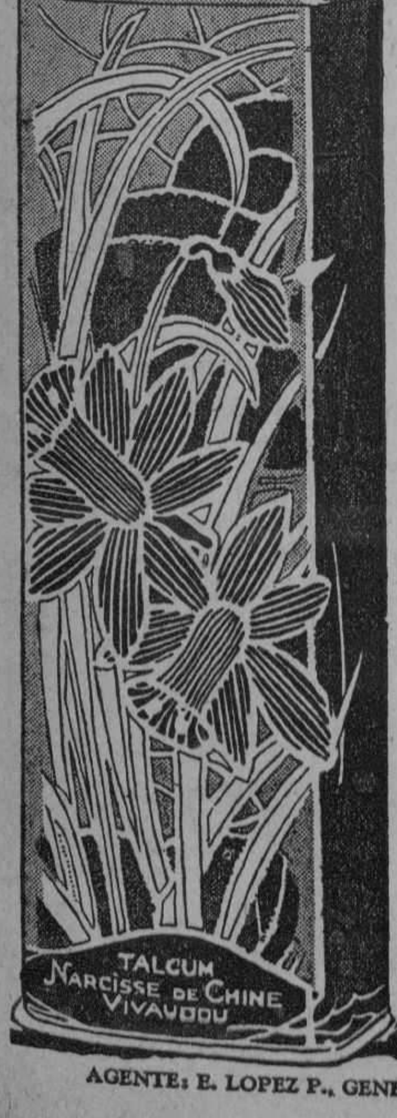

Un rocío de fragancia

El talco Narcisse de Chine es preferido por las mujeres de gusto refinado porque es de una maravillosa finura... fresco... agradable. Y lo que es más aún, este finísimo talco de Vivaudou tiene aprisionado el perfume del delicado narciso chino, para envolver a usted con su deliciosa fragancia a todas horas, aún en los días más calurosos. Pídalo en las buenas tiendas.

V. VIVAUDOU, Inc.
Paris *New York*

TALCO
NARCISSE DE CHINE
DE VIVAUDOU

El talco italiano Mavis boratado, preparado también por Vivaudou, se vende en un hermoso envase rojo.

AGENTE: E. LOPEZ P., GENERAL F. de ANDRADE 19, HABANA

EL CHAUFFEUR DEL LICENCIADO BARRAQUE PUSO FIN A SU VIDA AYER HACIENDOSE UN DISPARO

Parece que su esposa le salió al encuentro tratando de disuadirlo de que dejase ciertas infidelidades y al echar a andar el auto cayó su mujer al suelo sufriendo lesiones

Anoche el portero de la Tercera Estación de Policía, Fermín Alcazar, que viajaba en un tranvía por la Calzada de Carlos III y Soledad, fué avisado por dos individuos, de que en el interior del automóvil número 86, propiedad del Honorable señor Secretario de Justicia, licenciado Jesús María Barraqué, cuyo vehículo se hallaba estacionado en Carlos III y Oquendo, el chauffeur del mismo estaba herido, así como que en la esquina de Soledad se encontraba tirada en el pavimento, también herida una señora.

El portero Fermín Alcazar, bajó del tranvía, dirigiéndose a la calle de Soledad, donde procedió a recoger a la herida y después se encaminó hacia el automóvil del Estado, encontrando en su interior al chauffeur del mismo, que manaba abundante sangre por la boca, por lo que procedió a conducirlos al Hospital Municipal.

Eran estos, los hermanos Luis Guardiola Romero, natural de la Habana, de 26 años, vecino de Llinás número 1, agente de la Policía Judicial y el cual se encontraba delegado a las órdenes del Secretario de Justicia, como chauffeur del auto número 86, y Luisa, de iguales apellidos, de 46 años de edad y vecina de Desagüe número 58.

El médico de guardia en el Hospital Municipal, doctor Sánchez, reconoció a la señora Luisa, certificando que presentaba contusiones diseminadas por la cabeza y cuerpo, así como probable fractura de la clavícula derecha, de carácter grave, su hermano Luis, tan pronto como fué colocado sobre la mesa de curaciones dejó de existir, a consecuencia de una herida producida por proyectil de arma de fuego, situada en la bóveda palatina con fractura del hueso del cráneo.

Al tenerse conocimiento de lo ocurrido, se constituyó en dicho hospital, el capitán Ledón, al mando de la Octava Estación; el Inspector del Distrito, Félix Pereira y el Jefe de la Policía Judicial, señor Alfonso L. Fors, quien se interesó por su subalterno.

El capitán Ledón, inició las actuaciones de rigor, tomándole declaración al chauffeur Leoncio Arroyo, natural de España, de 40 años, vecino de 2 entre 8 y 9, en el reparto Buena Vista, Marianao. Dijo este testigo, que él transitaba con su automóvil número 13333, por la Calzada de Carlos III, cuando se le presentaron dos señoras y un hombre, que resultaron ser, la hermana del occiso, la esposa de éste, nombrada María Posada, vecina de Llinás número 1 y Eulogio García Ruiz, vecino de Desagüe número 58, yerno de la señora Luisa Guardiola, quienes le alquilaron, diciéndole que siguiera el automóvil del Estado número 86, cosa que verificó, dando varias vueltas por diversas calles.

Agregó que al poco rato se encontraron con dicha máquina en Carlos III y Soledad, ordenándosele que detuviera la marcha, bajándose todos allí y mientras García le pagaba las carreras, las dos mujeres se dirigían al auto particular, donde estuvieron hablando con el chauffeur, sin que pudiera saber de lo que trataban. Cuando él se marchaba, vió que la hermana de Guardiola, subía al estribo del auto que conducía éste, pero como en esos instantes Luis Gardiola, emprendía la marcha, hubo de caer del vehículo, lesionándose contra el pavimento, oyendo a la mediania de la cuadra una detonación.

Por último dijo que por curiosidad volvió a pasar por ese lugar, procediendo a recoger junto con los testigos y portero de la Policía, a la lesionada, así como a Guardiola, conduciéndolos al hospital.

Pedro Suárez Cotón, vecino de Pasaje H. Uppmann número 13 y Andrés Orozco Chamizo, vecino de San José número 119, que son los testigos que solicitaron el auxilio del portero, expusieron que transitaban por allí, cuando sintieron una detonación que partía del interior del auto, viendo que éste seguía su curso, deteniéndose en Carlos III y Subirana, al tropezar una de las ruedas contra el contén de la acera, llegando ellos hasta allí, advirtiendo que el chauffeur estaba herido.

Según se desprende por las declaraciones de **los testigos, la esposa** de Guardiola sentía celos de su marido, por lo que puesta de acuerdo con su cuñada Luisa y el yerno de ésta, se dispusieron a buscar a Luis, con el propósito de hacerle ver la necesidad que tenía de olvidar otros amores.

A ese fin alquilaron el automóvil de Arroyo, para perseguirlo, encontrándolo en el lugar ya indicado hasta donde se dirigieron para hablarle, pero como no les hiciera caso y pusiese en marcha el auto que él conducía, hubo de resbalar Luisa Guardiola, cayendo al suelo. Estimando Luis que su hermana había sido presa de un síncope que la privara de la vida o que una de las ruedas del auto la hubiese atropellado, sacó el revólver que portaba, calibre 38, con cinco cápsulas, y se disparó un tiro, en la bóveda palatina, produciéndose la muerte.

El auto que aún no había sido detenido, siguió su carrera, loca, yendo a tropezar con la acera de la Calzada de Carlos III y Oquendo, donde se detuvo.

El cadáver del infortunado Guardiola, fué entregado a sus familiares y la señora Luisa, quedó en el Hospital Municipal, para atender a su curación.

INVIERNO 1927

Atractivo modelo en charol negro y sobrepuestos color plomo.

Tacones alto y mediano

$5.50

M.E.C.D. 2016

PARA ELLOS Y PARA ELLAS

Por la Doctora Herminia Planas

Calle 15 número 468, entre 10 y 12, Vedado - Habana.

Secretos de una Parisiense. Conocete a ti Misma

Estimada amiga:

De los dos sombreros ilustrados aquí, e' que tiene un detalle de plumas planas que asientan sobre la cara reduciendo su tamaño, es más favorecedor para las casas gruesas.

Lo contrario sucede con el pequeñito adornado con dos borlas que quitan expresión a una cara demasiado llena.

Suya,

Leticia.

EL CONTORNO FACIAL

El contorno facial es una de las características del rostro y claro está, de ella depende mucho la belleza de éste. En el contorno está muchas veces la expresión de dulzura, dureza, firmeza, debilidad o malignidad de una persona, y poco o casi nada puede hacerse para modificarlo. Sin embargo, dedicados al estudio de la cultura de belleza daremos algunos consejos sobre la forma de modificar un contorno no del todo perfecto.

Claro está que es imposible remodelar una mandíbula cuadrada o un par de pómulos salientes, pero se puede hacer algo, artificialmente para suavizar el efecto duro de tales facciones, por medio de los cosméticos y del peinado.

En el caso de que los pómulos sean protuberantes y las mejillas estén hundidas bueno es procurar engrosar lo suficiente para que éstas se llenen y modifiquen el efecto.

Al aplicar el colorete a una cara ancha procúrese intensificar el tinte cerca de la nariz, suavizándolo poco a poco hacia los lados. De esta manera las mandíbulas y pómulos parecerán menos prominentes. En cambio, tratándose de una cara prolongada y delgada es preferible poner el color más ampliamente, buscando un efecto que acorte un poco la longitud de las mejillas; esto se consigue poniendo un poco de colorete en la parte baja de éstas.

Al buscar un peinado apropiado para un rostro de forma cuadrada y angulosa búsquese siempre el efecto de la cabeza femenina ideal, hasta conseguir que el rostro se vea lo más apegado posible al óvalo gracioso. Las frentes muy altas deben cubrirse con un fleco o alguna ondulación, preferiblemente partiendo los cabellos a un lado.

Cuando el contorno del rostro se ve afectado por una sotabarba o mejillas demasiado prominentes es bueno hacer ejercicios de levantar y bajar la cabeza, moviéndola también a un y otro lado, con constancia. El uso de un sostén de goma es también sumamente conveniente. Puede ajustarse durante la noche y en las horas de descanso.

Morenita. Ciudad.—1a. El masaje, de que usted me habla en su carta, da buenos resultados. Pida el estuche Boncilla que lleva los cuatro preparados principales. Para reducir las caderas se recomiendan ejercicios gimnásticos que consisten en doblar el cuerpo por la cintura, hacia adelante, procurando tocar el piso con la punta de los dedos, pero sin doblar las rodillas. 2a.—El vinagre aromático para tocador fabricado por perfumerías francesas, podría ser un buen sustituto de lo que usted usa para pintar los labios, puesto que no desea emplear materias grasas.

"Casa Harris", O'Reilly 206.

UNA RUBIA TRISTE.

¿Qué puedo aconsejarle? Habría de conocerla y saber las circunstancias que la rodean. En general, puede decirle que sea sencilla, discreta, moderna—al nivel de sus amigas—y que procure ser amena... ¿Cómo? Leyendo buenos libros, que la instruyan, aprendiendo lindas poesías, diálogos, etc., que puedan hacerla interesante en las reuniones. Cultivando algún arte, etc. etc. Entre otros muchos libros recomendables, hay uno que recuerde en este momento que se llama "Eva Reina" que le convendría mucho tener siempre a mano para leer algunos de sus capítulos de vez en cuando. Lo mismo que otra obra, "La alegría del vivir", que le enseñaría mucho de lo que necesita para su propósito.

Haga lo que le digo y despreocúpese de querer ser "agradable" a todos... Con ser buena, sencilla, hacendosa y pulcra tendrá méritos suficientes para gustarle al que Dios le tenga destinado. Es lo principal. Cultívese, como le digo, y tenga paciencia. (Lo libros en la "Académica", bajos de Payret. Tel. A-9421.

AMAPOLA.

Vea la dirección que más arriba doy a "Morenita". En esa casa pida folleto en castellano de los productos de belleza que recomiendo y en él encontrará lo que necesita. El depilatorio del Dr. Torrealba, es positivamente bueno. Son las noticias que tengo.

CONCEPCION.

Los espárragos se toman con los dedos, cuando son grandes, pero es correcto también tomar solamente las puntas, con el tenedor.

UNA DEL CAMPO.

Me extraña que no conozca algún remedio casero, porque en el campo siempre se dispone de conocimientos que no son posible poner en práctica en las ciudades. Cocimientos, etc.

De lo que hay por aquí ,me parece excelente un preparado de la droguería "Sarrá", expresamente contra la constipación. Se llama "Ruzolene". Con una o dos cucharaditas diarias que le de a su niño, siempre lo tendrá al corriente. Además, es agradable al paladar. También es bueno para las personas mayores, pero tomando una o dos cucharadas grandes, según cada organismo. Es todo lo que puedo hacer por ustedes por este medio. Pruebe y dígame el resultado.

UNA SUSCRIPTOR9.

1a.—No es posible indicarle la manera de hacer el traspaso, ya que es asunto que usted misma debe activar proponiéndole a alguna persona. 2a. En cuanto a su segunda pregunta, nada puedo aconsejarle; depende del tacto que tenga usted para atraer a su esposo, haciendo que la permanencia al lado suyo le sea más grata que al lado de sus amigos. Si es usted mujer inteligente y se propone, con todo empeño, lograr serle agradable, no será cosa demasiado difícil. 3a.—Esa enfermedad solamente se cura con operación, que debe practicar un especialista. 4a.—Desechе usted ese propósito y sobrepóngase a sus sentimientos de rencor, porque una acción de esa naturaleza no está bien en una mujer que se respete asimisma. 5a.—No hay fórmula para eso, son secretos de fabricantes.

EL RELOJ

Los primeros relojes aparecieron en Francia bajo el reinado de Francisco I. Reemplazaban a los relojes solares de bolsillo con brújulas.

Algunos pretenden que el inventor de los relojes fué un alemán llamado Peter Heulein, que redujo el formato de los pequeños relojes horizontales que se colocaban sobre los muebles en el siglo XVI y que eran conocidos bajo el nombre de "relojes de mesa". Los primeros relojes se llevaban como "pendentif".

Los relojes eran considerados como objetos raros hasta el principio del siglo XVII. Poco a poco cambiaron de dimensiones y adoptaban las más variadas formas; cruces, flores, almendras octógonas. Se adornaban con delicados motivos cincelados y en cuanto a la forma redonda y chata apareció en la segunda parte del siglo XVII.

El descubrimiento de la pintura sobre esmalte con colores opaco hecho en 1630 por Jean Toutin, de Chateaudun, renovó completamente el decorado de los relojes, y en el siglo XVIII se pudo admirar preciosos relojes esmaltados. La manufactura de los hermanos Huaud, de Ginebra, es célebre.

El reloj pulsera, tan en boga actualmente es de invención reciente, pero en el siglo XVIII había encantadores relojes anillos. En esa época los hombres llevaban dos relojes, uno de cada lado, con largas cadenas de oro, de esmalte o de piedras preciosas. A una señora que le preguntaba la razón de esa moda singular, el caballero Bouffiers contestó de ésta manera galante: "Tengo dos relojes, señora: uno adelantado y otro atrasado, porque cuando debo salir para visitarla, miro la hora en el primero y cuando tengo que retirarme la miro en el segundo".

ANASTASIA.

En el mismo día puede quedar transformada, si se tiñe con la muy recomendada "Eau de Henna" Es tintura fina, lo cual es una garantía, de efecto instantáneo, pudiendo lavarse la cabeza a los pocos minutos de aplicada la tintura, con lo que se logra un mejor resultado, quedando el cabello suave y lustroso. El "Eau de Henna" viene en todos los tonos naturales del cabello.

UN PADRE INTELIGENTE.

—Ahora que sus hijos van a la escuela tiene que comprarles una Enciclopedia.

—¿Qué? ¿Enciclopedia? Dejen que vayan a pie, como hice yo en mi tiempo.

En el Club Femenino de Cuba

La Presidente del Club Femenino de Cuba, señora Emma López Seña, ha tenido la deferencia de enviarnos atenta invitación para la gran velada y baile organizados por tan prestigiosa entidad para la noche del próximo martes, día 11.

Este acontecimiento, que tendrá efecto en los salones de la Asociación de Propietarios del Vedado (Línea y B) ha de resultar un brillante acto social, avalorado por los atractivos del excelente programa dispuesto en obsequio de los asistentes. En la primera parte:

Números de canto por el tenor señor Urrestarazo.

Recitación por la señorita Angelina Miranda.

Números de guitarra por el señor Donadío.

Números de canto por la señorita Carmencita Alfonso.

Números diversos por el señor Modestín Morales.

Los números de canto serán acompañados al piano por el señor Vicente Lanz.

La segunda parte de la velada será el gran baile amenizado por la magnífica orquesta del maestro Vicente Lanz y el "son" de los Invasores.

Niños Rollizos

llenos de salud, vivacidad, contento. Así suelen ser los nenes criados con la ayuda de la Emulsión de Scott. Puro aceite de hígado de bacalao en forma palatable y digerible, rico en vitaminas. Insuperable, la

Emulsión de Scott

NOTICIAS DE HACIENDA

POR DECRETO PRESIDENCIAL HA SIDO NOMBRADO ADMINISTRADOR DE LA ADUANA DE NUEVITAS EL SR. BLANCA

Importante resolución dictada por el Secretario de Hacienda respecto al problema de la circulación de los ómnibus en la ciudad de Cienfuegos, por reclamación del Sr. D. Castaño

Por decreto presidencial, a propuesta del secretario de Hacienda, ha sido nombrado el señor Angel Blanca, administrador de la aduana de Nuevitas. En el Tren Central de anoche se dirigió el señor Blanca para su destino, con objeto de tomar posesión del referido cargo.

EL PROBLEMA DE LA CIRCULACION DE LOS OMNIBUS EN CIENFUEGOS

El secretario de Hacienda ha dictado la siguiente resolución:

"Visto el escrito dirigido a esta Secretaría por el señor Manuel Díaz Castaño, vecino de Cienfuegos, produciendo queja contra la Alcaldía de su vecindad por negarse a admitirle, según expone, los escritos de fecha 6 y 10 del corriente solicitando autorización para establecer una línea de guaguas para el servicio público entre Cienfuegos, Punta Gorda, Caunao y Lagunilla, con el recorrido y regreso por las calles que en el mismo indica. Visto al propio tiempo lo informado por la Alcaldía Municipal respecto al caso, con fecha 16 de este mismo mes, de lo cual resulta que como medida de orden público y para evitar las desgracias personales y las interrupciones en el tránsito por las calles de la ciudad, dicha Alcadía autorizada por el Ayuntamiento según acuerdo número 3 de 26 de septiembre de 1914 y de acuerdo también con los dueños de ómnibus que circulaban en cada ruta fijó los correspondientes itinerarios y horarios; así como también porque los ómnibus de la ruta Cienfuegos-Punta Gorda, donde circulan más de 30 guaguas con su itinerario pretenden entrar en la ruta anterior.

Resultando: de| lo anteriormente expuesto que la línea de ómnibus con el itinerario solicitado por el señor Díaz Castaño no ha comenzado a circular aun y que la oposición de la Alcaldía reconoce por causa evitar desgracias personales e interrupciones en el tránsito por las calles de la ciudad, que sin duda alguna presume puedan ocurrir al circular las guaguas del señor Díaz Castaño por el mismo itinerario en que otras lo realizan.

Considerando: que estando a cargo del Estado y para el Fondo Especial de Obras Públicas el cobro del Impuesto de Transporte Terrestre, velando por los intereses del mismo ha dictado esta Secretaría, entre otras disposiciones, la Instrucción No. 40, por virtud de la cual, si bien, por no resultar incompatible se deja a salvo la facultad que a los Ayuntamientos—no a los alcaldes—confiere el inciso 18 del Artículo 126 de la Ley Orgánica Municipal; también en la propia disposición, velando por los intereses del Fondo de Obras Públicas y del contribuyente se estableció que solamente en los casos de orden público o como medida sanitaria podría retirársele provisionalmente la licencia de circulación a los ómnibus y demás vehículos de servicio público, pero aun en estos casos dando cuenta a la Secretaría, que, oyendo al interesado, resolvería en definitiva.

Considerando: que, siendo como queda dicho facultad del Ayuntamiento y no de la Alcaldía lo establecido por el inciso 18 del ya citado Artículo 126 de la Ley Orgánica Municipal, al Ayuntamiento deben acudir los que, como en este caso sucede, pretenden establecer líneas de ómnibus para el servicio público a los efectos que el citado precepto establece; y a la Administración Municipal al objeto de obtener la documentación necesaria para la circulación de vehículos.

Considerando: que no estando aun funcionando los ómnibus de la línea Cienfuegos-Punta Gorda etcétera, que pretende establecer el señor Díaz Castaño, la Autoridad Municipal de Cienfuegos en este caso prejuzga hechos de orden público, lo cual infringe el precepto de la citada Instrucción No. 40, ya que ésta se refiere, como no podía suceder de otro modo, a hechos que se realicen y que por tanto dén lugar a retirar las licencias de circulación a los que ya estuvieran en disposición de ella, pero nunca a impedir que a su amparo no se expidan por la presunción de lo que pueda ocurrir de futuro.

Fundado en estas consideraciones y oído el parecer de la Dirección del Fondo Especial de Obras| Públicas, por acuerdo de esta fecha, se

Resuelve: Comunicar la presente al reclamante señor Díaz Castaño, a fin de que acuda a la Alcaldía y al Ayuntamiento de Cienfuegos a inscribir sus vehículos llenando los requisitos legales del caso; y a la Alcaldía Municipal de Cienfuegos y Ayuntamiento a fin de que le dén las facilidades del caso al indicado objeto; ya que, como demostrado queda, hasta la fecha no se ha cometido infracción alguna ni del tráfico ni de la citada Instrucción No. 40 por parte del solicitante; todo ello desde luego sin perjuicio de exigirle las responsabilidades que sean pertinentes por las infracciones que en su día pueda cometer.—Habana, septiembre 26 de 1927.—(f.) Santiago Gutiérrez de Celis, Secretario de Hacienda.

ALEGRE y CURADO

Caibarién, 12 de mayo de 1920.

Sr. Dr. Arturo C Bosque.
Ciudad.

Estimado señor:

Me es grato dirigirme a usted para decirle que he usado su remedio y es su "PEPSINA Y RUIBARBO" muy eficaz; no sé cómo expresarle mi alegría de verme curado; puede usar este anuncio en el periódico.

S. S. S.,
R. Fernández.

La "PEPSINA Y RUIBARBO BOSQUE", es el mejor remedio en el tratamiento de la dispepsia, gastralgia, diarreas, vómitos, gases, neurastenia gástrica y, en general, en todas las enfermedades dependientes del estómago e intestino.

8420 d. 1-13-25

DE AGRICULTURA

PASES RECHAZADOS

El Alcalde Municipal doctor Miguel Mariano Gómez en escrito de fecha 3 del que cursa ha dado cuenta al Honorable Secretario de Agricultura, Comercio y Trabajo con un escrito que le dirigió el Encargado del Registro Pecuario del barrio de Luyanó, Sr. Joaquín Otero, en que le comunica haber rechazado varios pases expedidos por el Alcalde del quinto barrio de Camagüey en impresos que no son oficiales ,infringiendo con ello lo dispuesto en la Orden 353 de 1900 y circulares de la Secretaría de Agricultura.

Con tal motivo el señor Secretario dispuso se pidiera por telégrafo y con toda urgencia informes al señor Alcalde Municipal de Camagüey, sobre el particular a fin de resolver lo que proceda.

DECOMISO DE PESCADO

El cabo de la Guardia Rural, jefe del puesto de Campo Florido, decomisó doscientas libras de pescado falto de peso, que conducía el camión marcado con el número 165, con destino al Mercado Unico.

SEMILLAS DE CAÑA

El doctor Fortún, jefe de la Estación Agronómica de Santiago de las Vegas, dió cuenta al Secretario de Agricultura de que ya se encuentran en su poder las semillas de caña P. O. J. de Java, esperando que den tan excelente producción.

Asimismo el doctor Fortún dió cuenta al General Delgado de que los trabajos de reparación que se vienen efectuando en aquella Granja en los desperfectos causados por el ciclón, están a punto de terminarse y que las obras del laboratorio para análisis de caña y azúcar se encuentran muy adelantados.

—Si yo fuera poeta, Julita, le cantaría a tu lindo pelo.

—En justicia tendrías que dedicar tus poemas al Jabón de Alquitrán de Packer. Antes de que tú me conocieras, mi pelo estaba casi moribundo. Un champú semanal con el Jabón de Packer le ha devuelto todo su vigor y lozanía.

Jabón de Alquitrán de Packer

Jabón especial para el pelo y pericráneo, hecho con alquitrán de pino (no de hulla). Posee propiedades sanativas, limpia rápidamente y se enjuaga con facilidad.

(50 años de existencia en América)

Crónica Católica

COLEGIO "EL ANGEL DE LA GUARDA".

FIESTA PATRONAL EN EL TEMPLO DE REINA.—ASAMBLEA Y ELECCIONES EN EL COLEGIO.

El Colegio "El Angel de la Guarda", que hace 25 años, fué fundado por la señorita Mariana Lola Alvarez, una de las grandes educadoras de Cuba, que felizmente viene dirigiéndolo, ha celebrado la fiesta patronal, el primero del actual, en unión de la Asociación de Antiguas alumnas del mismo, con arreglo al siguiente programa:

Misa cantada de Comunión general.—A las ocho, a. m. hicieron su entrada en el suntuoso templo de Reina las doscientas alumnas, que actualmente reciben educación e instrucción en el Colegio "El Angel de la Guarda". Formaban de cuatro en fondo, todas vestidas de blanco

Verdaderamente era una Corte angelical de pureza, candor e inocencia.

Seguía a esta corte angélica, la Asociación de Antiguas alumnas, formada por respetables damas y virtuosas señoritas, presididas por su distinguida Presidenta, señora Emma López de Rodríguez.

Las actuales alumnas ocuparon los bancos de la nave central correspondientes al lado de la Epístola. Las antiguas se acomodaron en los bancos de la misma nave correspondiente al lado del Evangelio.

Los fieles se situaron en las naves laterales de la Inmaculada Concepción y San José.

Saludaron reverentes al Santísimo Sacramento y a María Inmaculada.

Concluída la salutación a Jesús y María y al Santo Angel de la Guarda, dió comienzo el Santo Sacrificio de la Misa. Fué cantada por la Capilla musical del templo, bajo la dirección del maestro señor Toribio Azpiazu, y celebrada por el R. P. Padre Camilo García, Superior de la Residencia de la Compañía de Jesús de la Habana, Director espiritual del Colegio y de la Asociación de Antiguas alumnas.

Desde la fundación del Colegio "El Angel de la Guarda", estuvo siempre dirigido en el orden espiritual por los Rectores del Colegio de Belén. Abierta la Residencia y retirado el Colegio de Belén de la Habana para Marianao, pasó esa dirección al Superior de la Residencia.

Panegírico.—La doctrina sobre los Santos Angeles custodios, fué expuesta sabia y elocuentemente por el R. P. Esteban Ribas, ex-Director del Colegio y al cual profesa entrañable cariño.

El Rector del Colegio de la Compañía de Jesús en Sagua la Grande y fundador de los Caballeros Católicos en "Sagua la Grande", "Isabela de Sagua", "Aguada de Pasajeros" y "Santa Clara", demostró la existencia de los Angeles Custodios, y después deduce.

1.—Aprecio que debe merecernos el alma cuando Dios, su Criador, le puso como guía y guarda, un Príncipe de su Corte Celestial.

2.—Cuan pura debe ser nuestra conducta, sabiendo que tenemos como testigo de nuestras acciones, un espíritu angélico, que ve constantemente a su Dios y Señor.

3.—Cuan terrible será el castigo que el Divino Juez, impondrá a los que escandalicen a los niños, ante el clamor de sus Angeles custodios, que les acusarán de haberles robado el alma, que Dios les confiara a sus solícitos cuidados, abusando del don precioso de la libertad, para inducir a sus semejantes al mal.

Recomienda mucha devoción a nuestro Angel custodio, dejándonos guiar por sus santas inspiraciones y tributándole gracias por todo el bien que llevemos a cabo y por todos los peligros de que nos veamos libres, pues a él se lo debemos por permisión divina.

Exhorta a invocarlo y a encomendarle todos nuestros asuntos, temporales y espirituales.

Encarece muchísimo, que nuestra vida sea tal, que jamás tenga nuestro angélico compañero, que cubrirse con las alas de su rubor, para no ver nuestras maldades, haciéndonos sordos a sus avisos dándonos a conocer el peligro.

Ruega muy fervorosamente al Señor, que seamos conducidos a su divino seno en manos de nuestro Angel custodio, y que no nos acontezca la desgracia, de pasar de manos de nuestro Angel bueno a las del angel caído, lo cual sucederá si tenemos la irreparable desgracia de morir en pecado mortal.

Honda impresión causó el sermón del P. Ribas.

La Misa fué celebrada en el altar mayor, que así como su amplísimo presbiterio, estaban regiamente adornados con plantas y flores.

El artístico trabajo fué llevado a cabo por un grupo de antiguas alumnas y la Directora Mariana Lola Alvarez.

Ayudaron a la Misa, la Corte Angélica del templo, bajo la dirección del Hermano Celestino Durantez. S J.

Al Colegio.—A las nueve y media, a. m. regresaron al Colegio, donde fueron obsequiadas con un exquisito desayuno, las actuales y las antiguas alumnas, fraternizando unas y otras en agradabilísima camadería.

Asueto.—Terminado el desayuno se concedió vación por todo el día a las alumnas.

Junta General.—Mientras las actuales alumnas se disponían a disfrutar del día de asueto, las antiguas alumnas se reunían en Junta general, en cumplimiento de un precepto reglamentario.

Dió comienzo a las 10 a. m. en el salón de actos con la invocación de las luces de lo alto, a fin de que las deliberaciones y acuerdos sean todos encaminados a la mayor gloria de Dios y bienestar moral y material de las asociadas.

Ocuparon la Presidencia, el R. P. Esteban Ribas. S. J., la Directora del Colegio y por tal concepto de la Asociación, señorita Mariana Lola Alvarez: Presidenta señora Emma López de Rodríguez; Vicepresidenta señorita Consuelo Sabio y la Tesorera, señora Agustina Zabala de Solaum, actuando de Secretarias, las señoritas Juanita Secades y Aida Vilaré.

Discurso del Padre Ribas.—Leída el acta de la junta general anterior y el estado de cuentas, y una vez aprobados, el Padre Esteban Ribas, S. J. dirigió su autorizada palabra a la bella asamblea, hablándoles sobre la influencia que ejerce en el hogar y en la sociedad la mujer.

Sin salir de Cuba les dice tenéis bellísimos ejemplos de esta influencia. En estos mismos días, unas cuantas señoras y señoritas de Aguada de Pasajeros, hicieron posible la fundación de los Caballeros Católicos, en esa localidad. Y otras de Santa Clara han alcanzado lo mismo. El domingo 2 del actual serán inaugurados, a cuyo efecto pasarán 70 Caballeros Católicos de Sagua la Grande, a Santa Clara, a inaugurar la Asociación de Caballeros Católicos, por esta causa no puedo alargarme mucho, pues como Director de los Caballeros Católicos de Sagua y organizador de la fundación de Santa Clara, debo partir hoy mismo para estos lugares. Así, pues, os exhorto a ser ángeles en el hogar y en la sociedad, aprovechando para ello todas las circunstancias favorables que se os presenten para ello.

Las felicita por la labor católico-social, que vienen realizando, y de la cual han llegado ecos agradabilísimos a Sagua, pero es necesario que la intensifiquéis, cada día más y más, pues son muchas las almas que necesitan de los cuidados y avisos de ángeles custodios tan deligentes y piadosos, como las antiguas alumnas de "Colegio el Angel de la Guarda".

Elecciones.—El Padre Ribas, después de su hermosísimo discurso, manifestó que habían terminado los cuatro años de la actual Directiva cuya gestión encomia, y que en cumplimiento de los Estatutos porque la Asociación se rige, se iba a proceder a elegir la que había de sucederle.

En muy reñida, pero pacífica elección, fué electa por mayoría la siguiente candidatura:

Presidenta, señorita Consuelo Sabio.

Vice-Presidenta, señora Dulce María Milller de Jorrín.

Secretarias, señoritas Juanita Secades y Aida Vilaré.

Tesorera, señora Herminia Huervo de Fernández.

Vice Tesorera, señora Emma López de Rodríguez.

Verificado el escrutinio y levantada e lacta, el Padre Ribas proclamó a las triunfadoras, exhortándoles, a ser para la Asociación y asociadas, ángeles custodios de paz y amor.

Rifa de valiosos objetos.— Proclamada la Directiva, se rifaron valiosos objetos de arte religioso, que las agraciadas (todas lo fueron) pasaban a recojer de manos del Padre Ribas, con la misma alegría y regocijo, que cuando alumnas recibían los premios.

A las once ymedia, se inició el desfile de la selecta y numerosa concurrencia.

Deseamos para la nueva Directiva muchos triunfos. Y a la saliente, nuestra felicitación por su buen gobierno.

CULTO CATOLICO PARA HOY

En las Reparadoras solemne función al Santísimo Sacramento, por el Jubileo Circular.

En el templo del Santo Cristo, la novena de los miércoles a Santa Rita. En San Nicolás de Bari, la función mnsual de la Archicofradía del Perpetuo Socorro.

En la Iglesia del Convento de San Juan de Letrán, a las 5, solemne novenario, a Nuestra Señora del Rosario. En la Parroquia del Vedado a las 9 Misa solemne. A las 5 solemnísimo ejercicio del Mes del Rosario.

CULTO CATOLICO PARA MAÑANA

En el templo de Reina, a las 4 y media p. m. la Hora Santa, por el Apostolado de la Oración.

Se recomienda la asistencia a los Celadores y socios.

En San Nicolás de Bari, los Jueves Eucarísticos.

Los "Quince Jueves" en los Carmelitas del Vedado, Oratorio de los Misioneros del Espíritu Santo en Luyanó y en la Parroquia del Santo Calvario, en la Víbora.

En la Parroquia del Pilar, Hora Santa, a las 7 y media p. m.

En la Parroquia del Vedado, a las 9 Misa solemne del Santísimo Sacramento. En todos los templos, rezo solemne del Santísimo Rosario.

UN CATOLICO.

DIA 5 DE OCTUBRE

Este mes está consagrado a Nuestra Señora del Rosario.

El Circular está en la Capilla de las Reparadoras.

Santos Froilán, Atilano y Marcelino, confesores. Plácido y compañeros, monjes, mártires; Santas Flavia, Flaviana y Caritina, vírgenes y mártires; Gala, viuda.

San Froilán, obispo y confesor. Nació en España. Siendo de edad de diez y ocho años dejó la casa de sus padres y se retiró a un desierto. No obstante el gran cuidado que este siervo de Dios ponía para esconderse a los ojos del mundo la fama de su santidad se había estendido tanto, que era imposible ocultarse.

Por los años de 900 vacó la silla episcopal de la iglesia de León, y el pueblo levantó la voz pidiéndole con ahinco para obispo; fué consagrado en el día de Pentecostes.

Constituído en la cátedra episcopal como antorcha resplandeciente comenzó a difundir las luces de su sabiduría y las benignas influencias de su virtud.

Sucedió su tránsito dichoso, el día 5 de Octubre del año 905, habiendo vivido setenta y tres años.

RIT

20 cent **RIT** 20 cent

TIÑE DESTIÑE Y LAVA

RIT BLANCO.—Esta notable y científica preparación quita el color de sus vestidos y medias sin causar el menor daño a los tejidos.

RIT EN COLORES: 31 preciosos tonos a escoger.

AL PEDIR COLORANTE, DIGA "RIT"

¡¡GRATIS!! ¡¡GRATIS!!

Por cada 5 envolturas de "RIT" que usted presente en nuestras oficinas, San Lázaro 88, le será entregado un estuche de los sugestivos perfumes "UN AMOR EN VENECIA", esencia, jabón y polvos.

UNGUENTO MONESIA

ABRE, ENCARNA Y CIERRA, DIVIESOS, GOLONDRINOS, LAMPARONES, SIETECUEROS, UÑEROS, PANADIZOS, LOBANILLOS, GRANOS Y CURA, LLAGAS, ÚLCERAS, TIÑA Y DEMAS AFECCIONES DE LA PIEL

60 AÑOS DE CURAS MARAVILLOSAS

Todas las personas piden,

más que ningún otro dentífrico, Crema Dental Colgate, que conserva los dientes sanos, brillantes y *limpios*. ¿Por qué? Porque esta Crema limpia, limpia con tal evidencia, que después de usarla, todos sus sentidos confirman la limpieza.

Al cepillar sus dientes, la espuma los cubre, extendiéndose sobre las encías, la lengua, la boca. Quedan los dientes limpios y purificada la boca, desapareciendo así las causas de las caries.

Distribuidores: Starke Incorporated, Arsenal 2 y 4.

ACIDURINA

Eliminador del Acido Urico. Antirreumático Antiséptico Urinario.

FORMULA:

Salicilato de Sosa Natural 0'75 Hexametilenamina 0'25 Benzoato de Litina 0'25 Jarabe de Naranjas, cantidad suficiente para una cucharada

Indicado en el tratamiento de los reumatismos articular y crónico Diatesis úrica (arenillas, gota, etc., etc.) Neuralgias (ciática, etc., etc.)

DR. A. C. BOSQUE. Laboratorio: Tejadillo 36.

DE VENTA EN TODAS LAS FARMACIAS DE LA ISLA

I. VILLARREAL

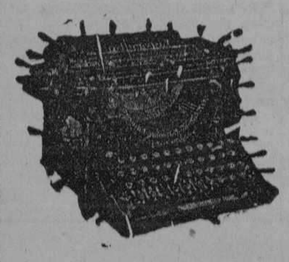

TALLER DE REPARACIONES, NIQUELADO Y CILINDROS DE GOMA. — REPARAMOS TODA CLASE DE MAQUINAS DE ESCRIBIR Y DE SUMAR.

Máquinas de escribir y de sumar, nuevas y reconstruídas de las mejores marcas.

Efectos de escritorio en general, sellos de goma.

TELEFONO A-8529.
HABANA, 122 y 124
HABANA.

La Parker Duofold es la Pluma-Fuente Predilecta de 38 Naciones

Bella con su Cañón de Laca Roja con Casquete Negro, Lleva Cañón Indestructible y Pluma que Dura 25 Años

EN Londres, en Wáshington, en Río de Janeiro, en Buenos Aires, en Roma, en casi todas las capitales del mundo, los hombres de negocios prefieren la Parker-Duofold a cualesquiera otras plumas-fuente.

Tanta popularidad produce innumerables imitaciones. Pero éstas carecen de las características de la Parker: la pluma de oro de 14 quilates garantizada por 25 años de uso y de perfección mecánica, el cañón indestructible de Permanita (uno de los cuales fue lanzado desde un aeroplano a 1000 metros de elevación y no se rompió) y la carencia de aspirador lateral. El aire no puede entrar a pudrir el depósito de goma de la tinta. Ni la afectan los climas extremosos.

Así, debe Ud. estar seguro de que compra la legítima Parker-Duofold. Busque en su pluma-fuente siempre el sello "Geo. S. Parker—DUOFOLD."

Plumas-fuente de Parker:
Duofold Grande—$9
Duofold "Junior"—$7
Lady Duofold—$7

Lapiceros Duofold que hacen juego con las plumas:
Lady Duofold—$5; "Junior" Grande—$5; Duofold Grande—$6.

Distribuidores en Cuba:
Unión Comercial de Cuba, S. A.
Mercaderes 14, Habana

Parker Duofold
Con la punta que dura 25 años

M.E.C.D. 2016

SEGUNDO DIA

De Nuestra Gran

"VENTA - OBSEQUIO"

Los precios que señalamos aquí hoy son verdaderas gangas. Las telas son todas acabadas de recibir y de calidades superiores. Los precios en cualquier otra parte serían considerablemente mayores.

A 15 centavos
Cretona 1 yd. de ancho.
Soisset, color entero.
Soisset estampado fino.
Warandol muy fino.

A 30 centavos
Cretona de 1 yarda.
Soisset estampado.
Crepé Rayon de seda.
Poplin a listas.

A 40 centavos
Cretona de 1 yarda.
Crepé de seda estampado.
Alpaca Raton estampada.
Poplin, color entero.

A 50 CENTAVOS
Crepe de Seda estampado, Dibujos nuevos, originales.

A 60 CENTAVOS
Foulard de Seda, muy bonito.
Crepé de seda estampado.

Infinidad de telas más, todas propias para la estación y en los colores de última moda, se les ha fijado precios por el estilo de los anteriores, con un descuento excepcional y solo durante el mes de Octubre.

NOTA.—Para comerciantes y vendedores tenemos variedad de artículos a precios inigualables.

BASE AERONAVAL EN URUGUAY

MONTEVIDEO, octubre 4.—(AP) El gobierno ha dirigido una comunicación al consejo nacional de administración consultándole acerca de la conveniencia de destinar la Isla Libertad para el establecimiento de una base aeronaval.

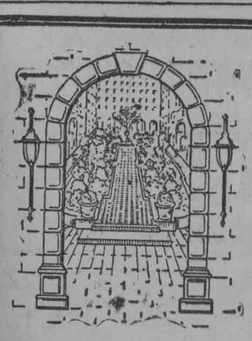

AHORA PUEDE USTED

VERANEAR en el Hotel de mayor exclusividad de la aristocratica Park Avenue, tomando su *suite* por un dia, por una semana, o por toda la temporada, a precios muy poco más altos que los de los hoteles de tránsito. Dentro de las altas y suntuosas paredes del Hotel Marguery, con sus muros de claustro majestuoso, se olvida del bullicio y movimiento de la ciudad moderna y en su lugar se goza de la paz serena de antaño del Viejo Mundo.

La Medida Del Buen Vivir

De una a seis habitaciones amuebladas y sin amueblar por todo el año.

Despues del 15 de Junio podrá usted comer *al fresco*, a estilo, Parisiense, en el nuevo salón Pavillon "Marguery"

HOTEL MARGUERY
PARK AVENUE
AT 47TH STREET
NEW YORK

NOTICIAS DE MATANZAS

FUE ELECTA LA DIRECTIVA DEL COMITE LOCAL DE LA CRUZ ROJA QUE SE CONSTITUYO EN MATANZAS

Por diferencias en el juego riñeron dos individuos resultando uno de ellos herido de una tremenda puñalada. — Una mujer fué detenida por haberle dado una bofetada a un vigilante

MATANZAS, octubre 4. La señorita Silvia Alvarez Hernández, de 16 años de edad, vecina de Independencia 197 1-2, padecía un dolor de muelas y trató de calmarlo tomando un sedante, pero por un fatal error ingirió en vez de un analgésico cierta cantidad de ácido fénico que le produjo una grave intoxicación.

Fué asistida en la Estación Sanitaria, donde se le practicó un lavado de estómago.

MENOR ARROLLADO

En la calzada de Esteban, lugar conocido por "La Jaiba" el automóvil manejado por Heriberto García, vecino de Cuba 113, arrolló al menor Paulino Ramirez, causándole lesiones de pronóstico grave y fractura del fémur izquierdo por su tercio inferior.

El hecho fué casual y el chauffeur quedó en libertad.

DIFERENCIAS DEL JUEGO

Ireneo Martell vecino de San Luis esquina a San Rafael y Octavio Alvarez Alonso, vecino de La Merced 14, se encontraba jugando al dominó en la frutería situada la primera de las esquinas citadas y se suscitó una disputa que degeneró en riña sangrienta recibiendo Ireneo una tremenda puñalada en la región infraescoular izquierda. El agresor, Octavio Alvarez, fué detenido e ingresó en el Vivac a disposición del Juzgado de Instrucción.

OTRO EQUIVOCADO

José Ramón Jimenez, de 66 años, vecino de Magdalena 33, tomó un líquido desconocido creyendo que bebía un purgante Le Roy que le había recomendado el médico tomase.

El tósigo le produjo un fuerte envenenamiento, del que fué asistido en la Casa de Socorros, practicándosele el correspondiente lavado de estómago.

ESCANDALO Y UN GALLETAZO AL VIGILANTE QUE INTERVINO

En la casa situada en Madan 13 formaron un monumental escándalo Elia Hernández y Carmen Marrero, siendo conducidas a la Estación por el vigilante José Diaz, donde se les dejó en libertad provisional.

Cuando regresaron a la casa, con la deuda pendiente con el Juzgado, volvieron a escandalizar, interviniendo otra vez el vigilante Diaz, pero entonces Carmen Marrero se resistió a ser conducida y le propinó una sonora bofetada al guardador del orden.

Las mujeres fueron conducidas al vivac, a disposición del señor Juez de Instrucción.

OTRO VIGILANTE AGREDIDO

En la casa Daoiz esquina a Angel se celebraba un baile sin permiso, interviniendo el vigilante José Miguel Gómez pidiendo que le mostraran la autorización; pero lejos de hacer ésto, uno de los individuos que daban la fiesta, nombrado Octavio Brides Herrera, quien tocaba una guitarra, se le abalanzó encima y la emprendió a golpes con él.

La intervención de varios bailadores pudo rescatar al vigilante de la furia de Brides, que fué reducido a la obediencia y conducido al Vivac, dándose cuenta al Juzgado de Instrucción.

El vigilante Gómez acusó a dos mujeres, nombradas Amansia Pedroso vecina de Angel letra B, y Maria Valdés, vecina de Maceo esquina a Angel, de haberlo insultado e injuriado.

DELEGACION DE LA CRUZ ROJA

El domingo último se celebró en el Centro de Veteranos por gestiones del Dr. Ramón A. de la Puerta una reunión de caballeros de esta Ciudad para dejar constituido el Comité Local Roja eligiéndose la siguiente directiva.

Presidente: Dr. Fernando J. Cancio.
Primer Vice: Miguel A. Beato.
Segundo idem: A. Font Tió.
Secretario: Sr. Jaime Pons Domenech.
Vice: Dr. Nicanor Trelles Montes.
Contador: Sr. Manuel Herdenson.
Vice: Dr. Arturo Van-Caneghan.
Tesorero: Sr. Juan José Alcozer.
Vice: Sr. Octavio Cruz.
Delegado de Almacén: Sr. Fernando Estildo.
Vice: Sr. Pedro Urquiza Bea.
Vocales: Sres. Benigno González; Pedro Acevedo; Florencio Hernández Coto; Luis Amézaga Roldán.
Suplentes: Sr. Manuel Quesada; Ramón Muiña.

GOMEZ— Corresponsal.

Resinol
Curo sus padecimientos del cutis

"Lo sé, porque lo he usado y he experimentado que por completo me quitaron el dolor y las punzadas que sentía cuando lo usé por primera vez y en poco tiempo la erupción desapareció. Lo usé junto con el Jabón Resinol el que apresuró la acción del Ungüento Resinol. Ud. puede comprarlos en cualquier farmacia."

El jabon Resinol debe ser usado con el Ungüento Resinol para preparar el cutis para recibir el medicamento Resinol. El jabón Resinol y el ungüento Resinol se venden en todas las farmacias. El jabón Resinol ayuda a limpiar el cutis.

HABANERAS

(Viene de la pág. CINCO)

EN EL SALON DE MODA

EL ALMUERZO DE AYER

Volví al salón.

Para placer mío.

Salón de gala en **El Encanto** que no hay que llamarlo ya de helados y lunch.

El primitivo nombre, con el que tanta boga logró adquirir, se ha trocado por otro más gráfico, más breve, más expresivo,

Salón-buffet.

La nueva denominación.

Bastará como muestra de su auge y como testimonio de su preponderancia con decir que solamente en veinticinco días del mes anterior se sirvieron 1.589 almuerzos.

No extrañará lo elevado de la cifra si se tiene en cuenta la frecuencia con que allí se suceden parties numerosos.

Organizados, en su mayor parte, por elementos de nuestra juventud de los conservatorios, de los clubs, del sport y de las artes en general.

El party de ayer lo formaba una representación simpática y caracterizada de la gerencia de **El Encanto** con un grupo de la crónica social.

Eran de la gran casa, el fundador, el bueno y muy querido don Pepe Solís, y tres factores poderosos en la próspera marcha de **El Encanto**, jóvenes y de arrestos los tres.

Aurelio Peón.
Pepín Fernández Rodríguez.
Luis Entrialgo.

De la crónica, los invitados éramos Alberto Ruiz, Pablo Alvarez de Cañas y el que suscribe con su inseparable secretario, Paquito Mediavilla.

Un almuerzo delicioso, de ricos platos rociados con **Hatuey**, la rica cerveza oriental de los Bacardí, servido todo por las esbeltas y finas girls del salón, de blanco, diligentes, risueñas, atentísimas...

Como aperitivo, el magnífico, inmejorable cocktail que tiene el nombre de la casa.

Agradable la reunión, cordial en extremo, redoblaba su amenidad con variadas y bonitas audiciones el terceto de **El Encanto**, compuesto de las hermanas Pilar y Esther Lines con la señorita María Teresa Pérez.

Diarios sus conciertos.

Durante toda la tarde.

Objeto principal del almuerzo era para los cronistas conocer el nuevo departamento de la casa.

El Salón Fotográfico.

En el último piso del edificio.

Allá subimos, elevador mediante, recorriéndolo palmo a palmo.

Montado a todo lujo, en posesión de los últimos adelantos, ha tenido en poco tiempo un éxito verdaderamente asombroso.

Deteniéndose ante las fotografías que adornan las paredes se hace el mejor de los elogios.

Una galería de bellezas.

Deslumbradoras algunas.

(Continúa en la pág. NUEVE)

Juegos de Cubiertos

Presentamos la mejor colección de cubiertos de plata fina, en estuches de caoba y en Vargueños de caoba tallados a mano.

Otros de gran novedad garantizados por 25 y 50 años, en estuches con todas las combinaciones y por piezas sueltas.

ABSOLUTA GARANTIA

La Casa Quintana
LA CASA DE LOS REGALOS

La gentil señorita Dora Rodríguez Saravia, que contraerá nupcias próximamente con el correcto joven Francisco Alomá y Alvarez de la Campa en esta ciudad

NECROLOGIA

D. ANTONIO ALVAREZ

El día 3 de los corrientes, fueron trasladados al pueblo de San Felipe, donde recibieron cristiana sepultura, los restos del señor Antonio Alvarez, fallecido en esta Capital, siendo su sepelio una sentida manifestación de duelo.

El señor Alvarez, hallábase retirado de la vida activa, habiendo ostentado muchos años, nuestro representación en San Felipe.

Reciban su viuda e hijos el testimonio de nuestro sentido pésame.

Afección en la Piel

Debido a las propiedades curativas y ptisépticas que posee, Vicks es aplicación sanativa para cortaduras, quemaduras, golpes, contusiones, diviesos, mordeduras o picazón.

VICKS VAPORUB

adquiera el hábito:
lea este anuncio todos los días.
lo hacemos para ayudarle a ud.
a comprar bien gastando poco dinero.

LA CASA GRANDE

GALIANO Y SAN RAFAEL. FUNDADA EN 1887
TELF. CENTRAL PRIVADA: LLAME AL M.7934

venta muestrario

sólo una semana

del 3 al 8 de Octubre

comprende artículos de alta calidad, incluyendo los de otoño e invierno

50 cts., 75 cts., $1.00, $1.50, $2.00, $2.50, $3.00, $4.00 y $5.00

valen más del doble

vea nuestras vidrieras

todos los departamentos de la Casa, están incluidos en la VENTA MUESTRARIO

DUVIL marque deposée

Medias de seda pura, fabricadas exclusivamente para "La Casa Grande". En todos los colores de moda.

Véalas en nuestro departamento de medias.

PELETERIA primer piso

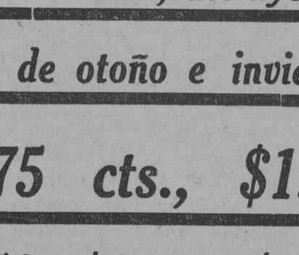

Elegante sandalia en charol negro combinado con piel color carne. Muy sencilla y original.

DUVIL marque deposée

Fajas y corsés de calidad, exclusivos de "La Casa Grande".

novedades!

A diario recibimos preciosidades para el invierno que ponemos en seguida a la disposición de nuestra clientela, marcadas con el mínimo precio.

banderas cubanas

Aproveche La Venta Muestrario para comprar las banderas para el 10 de Octubre.

Tenemos banderas de todas clases y tamaños a precios reducidos.

la casa de los precios populares en el barrio aristocrático

M.E.C.D. 2016

TEATRO NACIONAL

ESTRENO los dias 6-7-8 y 9

LA PECNO COMMERCIAL FILM presenta a ADELQUI MILLAR y NONA MARRIS en

LA MANCHA DE SANGRE

AMERICA ADVERTISING A-9638

Drama de emociones y misterios... La mancha de sangre le reveló a ella la identidad de su esposo

Repertorio

PECNO COMMERCIAL FILM - Aguila 39-41

Nacional. — La Serie Mundial por Radio. — Los turnos cinematográficos. El estreno de mañana

La empresa Poli, queriendo que sus "habitués" dispongan de todas las ventajas, ha dispuesto que hoy sea trasmitido, por radio, a medida que vaya teniendo lugar el juego de la Serie Mundial.

Esto permitirá a los fanáticos del "base ball" darse cuenta, al segundo, de la marcha del juego, sin que por ello perder su condición de espectador de una de las producciones más hermosas, que de tal puede calificarse la que ocupará hoy la pantalla de nuestro máximo teatro...

Esta producción es la titulada: JOYAS DEL DESEO, que, procedente de los "studios" de la Medal Film e interpretada por Priscilla Dean, fué estrenada ayer en el Teatro NACIONAL ante considerable concurrencia.

Era de esperar un éxito semejante, conocidos como son los prestigios de la Medal y la admiración devotísima que nuestro público siempre ha manifestado por Priscilla Dean, actriz de altos merecimientos, de las que hemos conocido muchas interpretaciones felices y a la que había gran desea por ver de nuevo jugando un papel como el que ahora tiene a su cargo, espinoso de suyo y pródigo en situaciones de las que gusta vencer la hermosa "estrella" cinematográfica...

JOYAS DEL DESEO ocupará todas las tandas del día, acompañándola la orquesta del teatro, que ejecutará su propia partitura.

Mañana, un gran estreno. Estreno en uba. El de LA MANCHA DE SANGRE, drama emocionante, que crispa los nervios del espectador y lo obliga a seguir anhelante la acción que ante sus ojos se desarrolla.

LA MANCHA DE SANGRE cuenta con un reparto estelar, en el que leemos los nombres de Adelqui Millar y Nona Marris, dos prestigiosísimas actores europeos....

2191 1 d-5

Cine Lara

Regio programa se exhibe hoy en este concurrido cine en matinee y noche Episodio 2o. de la bonita serie PERSEGUIDO POR TRES. Reprisse de la interesante obra titulada EL BRUTO por el gran acor Monte Blue. Estreno de la regia producción Joya titulada EL PRECIO DE LA GLORIA por Edmun Love y Dolores del Río.

Mañana LOS AMORES RE UN ESTUDIANTE.

Viernes 7 EL AMANTE DEL DESIERTO

SABADO 8 SEGURO CONTRA AMOR

Domingo 9 BABE RUTH AL BATE. Lunes 10 EL TUNANTE ENCANTADOR

2196 1-5.

HOY · RIALTO · HOY

Fernandez presenta a la estrella maxima DOLORES COSTELLO en EL CORAZON DE MARYLAND

THE HEART OF MARYLAND

La belleza del sur legendario. El amor en medio de una llamarada de heroismo. El drama que ha conmovido al mundo entero, trasladado a la pantalla con la resplandeciente DOLORES COSTELLO que hace arrancar las mas sentidas emociones

Una Vencedora

PRESENTACION FERNANDEZ

Virtudes 36

AMERICA ADVERTISING A-9638

PRONTO EL DILUVIO UNIVERSAL

LA EPOPEYA BIBLICA

CRONICA DE TRIBUNALES

QUEDO CONCLUSA PARA SENTENCIA LA VISTA DEL EXPEDIENTE PARA LA SEPARACION DEL JUEZ DE MORON

Fueron condenados a la pena de un año, ocho, meses y 21 días de reclusión los falsificadores de una marca industrial española. Penas que pide el ministerio fiscal de la Audiencia

EN EL SUPREMO

LA VISTA DEL EXPEDIENTE DE SEPARACION DEL JUEZ MUNICIPAL DE MORON

Se celebró en la tarde de ayer, ante la Sala de Gobierno del Tribunal Supremo, la vista del expediente de separación seguido contra el Dr. Juan Francisco Hernández Fernández, actual juez municipal de Morón, con motivo de hechos que se le achacan como Juez de Primera Instancia de Manzanillo.

El Ministerio Fiscal, representado por el Teniente Fiscal doctor Wenceslao Gálvez, sostuvo la procedencia de la separación del citado juez.

Por el doctor Hernández Fernández, como defensor informó el doctor Eladio Ramírez de León, representante a la Cámara por la provincia de Oriente.

El acto quedó concluso para fallo.

SEÑALAMIENTOS PARA HOY EN EL TRIBUNAL SUPREMO

Sala de lo Criminal

Habana. Estafa. José Díaz. Ponente: doctor Bordenave. Letrado: doctor Figueroa.

Camagüey. Homicidio e infracción electoral. Ponente: doctor Bordenave. Letrado: doctor Guas.

Santa Clara. Delito contra los derechos individuales. Juan Martínez. Ponente: doctor Rabell. Letrado: doctor Moragas.

Santa Clara. Lesiones. Rafael Báez. Ponente: doctor Vandama. Letrado: doctor Moragas.

Matanzas. Rapto. O. Eusebio López. Ponente: doctor Palma. Letrado: doctor Barroso.

Camagüey. Simulación de contrato. Juan Esponda, acusador particular. Ponente: doctor Bordenave.

Habana. Malversación. Juan B. Landeta. Ponente: doctor Salcedo. Letrado: doctor Alfonso.

Sala de lo Civil

Habana. Palacios y Compañía contra Carlos Madrero. Ponente: doctor Trelles. Licenciados: Palacios y Vázquez.

Oriente. National City Bank of New York contra Artime y Compañía. Ponente: doctor Trelles. Letrados: doctores Mañas y Zubizarreta.

Habana. Ministerio Fiscal contra resolución del alcalde municipal. Contencioso-administrativo. Ponente: doctor Figueroa. Fiscal: doctor Linares.

Habana. Hilario Allende contra José Martínez. Ponente: doctor Portuondo. Letrados: doctores Cárdenas y Grosso.

EN LA AUDIENCIA

FUERON CONDENADOS LOS FALSIFICADORES DEL COÑAC DOMECQ

La Sala Tercera de lo Criminal de esta Audiencia en causa número 346 de 1926, del Juzgado de Instrucción de la Sección Cuarta, ha dictado sentencia condenando a Constantino García Morán y Juan José Miguel Pi, como autores de un delito de falsificación de la marca del Cognac Domecq, a la pena de un año, ocho meses y veintiún días de presidio correccional, con las accesorias de suspensión de todo cargo público y a Alfredo Rodríguez y Duque, como encubridor del mismo delito, a la pena de trescientos pesos de multa, y también los condenó como responsables civilmente a que indemnicen a Pedro Domecq y Compañía con la suma de quinientos pesos en moneda oficial, a razón de cuatrocientos pesos los autores y cien el encubridor, sufriendo en defecto de su pago un día más de prisión por cada dos pesos y medio que dejen de pagar, e igualmente condenó a Constantino García Morán, como autor de un delito de uso de nombre supuesto a la pena de treinta y un pesos de multa con prisión subsidiaria en defecto de pago a razón de un día por cada peso que deje de abonar.

Por esta sentencia ha quedado resuelto el ruidoso proceso por falsificación del Cognac Domecq, en el que llevó la acusación privada el doctor Luis de Solo, apoderado general de la casa de Pedro Domecq y Compañía, quien ha obtenido un triunfo, lo mismo que el doctor Raul de Cárdenas, del propio bufete de Solo, que ostentaba la acusación en el acto del juicio oral.

PLEITO ENTRE COMERCIANTES DE ESTA PLAZA

Conforme a la tesis mantenida en autos por el doctor Helio Rodríguez Ecay, la Sala de lo Civil de esta Audiencia ha confirmado el fallo del juez de primera instancia del sur, que condenó a Manuel Costa Galán, comerciante de esta capital, a pagar al también comerciante de esta plaza Antonia Poo Escandón, la suma de ochocientos cincuenta pesos moneda oficial, intereses y costas, aunque no en concepto de litigante temerario y de mala fe.

PARCELA DE TERRENO EN LITIGIO

En los autos del juicio de mayor cuantía, seguido en el juzgado del sur, por Tomás Turon Landín, comerciante de esta ciudad, contra la señora Rufina Alvarez Prieto, propietaria de esta capital, el juez declaró con lugar la demanda y condenó a la demandada a que dimita y entregue al actor Turón Landín, la parcela de terreno situada en la calle de Marqués González 68, con una superficie de ciento doce metros treinta y nueve decímetros cuadrados, manzana comprendida en las calles Marqués González, Oquendo, Sitios y Peñalver, con las costas a la demandada sin que se entiendan impuestas por razón de mala fe o temeridad.

Mas la Sala de lo Civil de esta Audiencia de acuerdo con las alegaciones del doctor Alfredo de Castro Dueñas, ha revocado la sentencia del juez, absolviendo de la demanda a la señora Alvarez Prieto, con las costas de la primera instancia a cargo del actor.

PENSION A UN LIBERTADOR

Por último, la Sala de lo Civil referida ha declarado, revocando el fallo del Juzgado de Primera Instancia de Almendares, que José Forte González tiene derecho, por incapacidad física a una pensión anual de trescientos pesos, como soldado que fué del Ejército Libertador.

EN COBRO DE $1,200

De acuerdo con las alegaciones del doctor Joaquín Ochotorena, la Sala de lo Civil ha confirmado la sentencia del inferior, que condenó a Justo Parente Mayor, comerciante de esta capital, a pagar al también comerciante de Batabanó, Plácido Mieres Jalón, dirigido por el doctor Ochotorena, la suma de $1,200.00 moneda oficial, intereses y costas del juicio, sin hacer aplicación de la orden 3 de 1901.

OTRAS SENTENCIAS EN MATERIA CRIMINAL

Se han dictado, además, las siguientes sentencias:

Rigoberto Castañón Permuy, es condenado, por homicidio por imprudencia, a ocho meses de prisión correccional.

Ernesto López Alonso, por rapto, a un año, ocho meses, veintiún días de prisión correccional.

Antonio Rodríguez Pérez, por atentado a un año, un día de prisión correccional.

Lázaro Gil, por rapto, a dos meses de arresto mayor.

Ambrosio Avilés Agramonte, es absuelto de hurto. Defendió el doctor José Zarrans.

Juan Rodríguez y Augusto Casamayor, son absueltos de amenazas. Defendió el doctor Mario Montero (hijo).

Rafael Montalvo y Gustavo Ruiz, son absueltos de infracción electoral. Defendió el doctor Giordano Hernández.

Mario Corral Valdés, es absuelto de lesiones. Defendió el doctor César Castellanos.

Y Constantino García, es absuelto de abusos. Defendió el doctor Angel Fernández de Larrinaga.

TRASLADO DE BUFETE

Ha trasladado su bufete para Oquendo 16, altos, el doctor Carlos M. Palma, abogado de la Asociación de la Prensa y de la Unión Nacional del Trabajo, lo que nos comunica en atento B. L. M.

Agradecemos la deferencia del distinguido criminalista y le deseamos nuevos éxitos.

PENAS DEL FISCAL

El Fiscal de la Audiencia ha formulado escritos de conclusiones provisionales, interesando las penas que a continuación se expresan:

4 meses y 1 día de arresto mayor, por estafa, para Luis Corujo.

1 año, 8 meses y 21 días de prisión correccional, por rapto, para Horacio Pérez Correa. Igual pena, por idéntico delito, para Orencio Horta y Rodríguez.

4 meses y 20 días de arresto mayor, por disparo frustrado, para Eugenio Basanta Ferrera.

2 años de presidio correccional, por estafa, para José María Rodríguez.

3 meses de arresto mayor, por imprudencia temeraria de la cual resultaron lesiones graves, para José Gómez Peña.

Y 3 años, 6 meses y 21 días de prisión correccional, por abusos, para Manuel Valdés Chape.

NOTIFICACIONES EN LO CIVIL

Hoy tienen notificaciones en la Secretaría de la Sala de lo Civil de esta Audiencia, las personas siguientes:

Roca Udaeta; Evelio F. Fernández. Cárdenas. Marcelino Aguirre. Mejías. Orelly. Evelio Jiménez Cabrera. Mejías. Remdom. María Teresa Ruiz Rojas. Antonio Muñoz. Oscar Edreira. Valdés Gómez. Isabel Trujillo. Oscar Martínez Malo. Spínola. Lamarche. Villaverde. Suárez Arias Luis Escala Milán. Wifredo Mazón. Arsenio Martínez. José R. Portocarrero. Figueredo. Miguel Boladeras. Mario Fonts. Octavio Navarro. José Pinto. Alfredo Borges. Tomás Alfonso Martell. José C. Bejarano Pelayo P. Fernández. M. Buigas. Pérez del Camino. Pedro P. Sedano. Juan P. Fuentes. Braulio González. Arroyo. Galiana. Juan P. Fuentes. José M. Boaños. Félix Granados. Vicente Zorilla. Alfredo Pérez Ortega. Espinosa. Emilio Montalvo.

SEÑALAMIENTOS EN LA AUDIENCIA PARA HOY

Sala Primera de lo Criminal

Federico García, por infracción de la ley de drogas. Defensor: doctor Roig.

José González, por infracción electoral. Defensor: doctor Guas.

José Gil, por imprudencia. Defensor: doctor Mestre.

Francisco Martínez, por estafa. Defensor: doctor Villaverde.

Rafael Martínez, por expendición de billetes falsos. Defensor: doctor Mestre.

Leopoldo Valdés, por calumnia. Defensor: doctor Ponce.

Víctor Miró, por lesiones. Defensor: doctor González.

Sala Segunda de lo Criminal

Severiano Morales, por disparos. Defensor: doctor S. Silveira.

Viviano Eides, por defraudación. Defensor: doctor Mármol.

Alberto Lombard, por robo. Defensor: doctor H. Sotolongo.

Antonio López, por robo. Defensor: doctor Méndez.

Alberto Izquierdo, por detención arbitraria. Defensor: Dr. S. Silveira.

Juan Vázquez, por robo. Defensor: doctor de la Peña.

Francisco Coronado, por estafa. Defensor: doctor Menéndez.

Rafael Gómez, por atentado. Defensor: doctor Calás.

José Alvarez, por imprudencia. Defensor: doctor Rodríguez.

Sala Tercera de lo Criminal

Oscar Martínez, por disparos. Defensor: doctor Grosso.

Antonio Más, por robo. Defensor: doctor Potts.

Juan Camarga, por rapto. Defensor: doctor Lombard.

Lázaro Ramos, por imprudencia. Defensor: doctor Casado.

José Torres, por robo. Defensor: doctor Jardines.

Francisco Zobarán, por lesiones. Defensor: doctor Puente.

SALA DE LO CIVIL

Almendares. Gerardo Interián contra María de la Caridad Arnedo. Mayor. Ponente: Escobar. Letrado: Viurrún-Sainz. Pror.: Royo-Sainz. Fiscal.

Norte. Rosa Rodríguez, declaratoria de herederos promovido por Fernando González Rodríguez. Ponente: Escobar. Letrado: Portuondo. Pro.: Miranda. Fiscal.

Almendares. Francisco García contra Rafael Andreu. Menor. Ponente: Escobar. Letrado: Baños. Estrados.

Oeste. Eduardo Acosta contra Gumersindo Sáez de Calahorra. Tercería. Ponente: Escobar. Letrado: Sáez Calahorra. Pror.: Medina. Estrados.

Centro. Cuestión de competencia con inhibitoria de la Compañía Azucarera de Matanzas. Incidente. Ponente: Escobar. Letrado: Gorrín. Procurador: Bravo. Fiscal.

Sur. Framil García y Compañía contra Jacinto A. Díaz. Menor. Ponente: Escobar. Letrado: Corzo. Procurador: Toscano. Recio.

Norte. Framil García y Compañía contra Pedro Inclán y Compañía. Mayor. Ponente: Escobar. Letrado: Prieto-Roqueta. Pror.: Pereira.

Este. Cirilo Cobas contra Cía. Cubana de Urbanización y Fomento, S. A. Menor. Ponente: Escobar. Letrado: Suárez-Portela. Pror.: Miranda. Cardona.

Centro. Banco Español continuado por Rufino Menéndez contra M. Caballero, S. en C. Un efecto. Ponente: Escobar. Letrado: Vivigo.

Centro. Julio de los Santos Oriuela contra Efigenia González Marquez. Mayor. Ponente: Escobar. Letrado: Mederos-Quintana. Pror.: M. Serpa.

Centro. Director Gerente de Cía. de Crédito y Construcción contra Juan Acosta. Impugnación de honorarios. Ponente: Escobar. Letrado: Vivanco. Pror.: Soldevilla. Puse.

Sur. Angel Ibarguen Avellanal contra Sdad. Luis S. Aguirre y Ca. Menor. Ponente: Escobar. Letrado: Barrios-Fernández. Pror.: Orlado.

Norte. Justino Oliva y Vega contra Compañía de Seguros La Alianza. Mayor. Ponente: Escobar. Letrado: Trejo-A. Carrera. Pror.: Villas.

TEATROS Y ARTISTAS

LA TEMPORADA DE MENDEZ EL ESTRENO DE "LAS HIJAS DEL PLACER"

Hoy se estrena, en el Teatro Payret, la interesante revista titulada "Las Hijas del Placer".

Es una de las obras que más ruidosos triunfos han alcanzado en la brillante tournée que hizo la Compañía de Alberto Méndez por las repúblicas de la América Latina.

El libro es del mismo autor de "La Feria de las Hermosas", de Franco Padilla. Sus cuadros luminosos, donde la alegría, la luz y el color se asocian artísticamente, las cómicas escenas, las situaciones de efecto teatral, los chistes graciosos, los

Maruja Grifell, una de las más aplaudidas artistas de la Compañía de Méndez, hija de Prudencia Grifell, la gran actriz española, ha heredado el hondo temperamento artístico

pasajes regocijados, constituyen un conjunto atrayente que hace pasar a los espectadores un rato delicioso.

La música del maestro Teres responde perfectamente a las exigencias de la letra.

De la presentación hay que hacer elogios entusiásticos.

Figuran en el reparto los nombres de Julia Alonso, la creadora de tangos y canciones argentinas; Adelita Trujillo Maruja Grifell, Pastora Alam, Betti Meyer, la gentil danzarina, intérprete afortunada del ballet clásico y esa legión de mujeres atractivas y disciplinadas.

El estreno de "Las hijas del placer" constituirá un nuevo triunfo para la Compañía de Méndez.

El programa de esta noche se completa con "La Feria de las Hermosas".

La Empresa, que es la Compañía Artística de Cuba, ha reducido el precio del espectáculo a un peso la luneta.

"LA HABANA EN 1830" Y "LA TIERRA DE VENUS"

Las funciones por tandas están obteniendo un gran éxito en el "Regina".

En la tanda sencilla de hoy, se pondrá en escena el sainete cubano "Niña Rita o la Habana en 1830". En esta obra se destacan Rita Montaner en el papel de José Rosario; Caridad Suárez, Dorita O'Siel, Paco Lara, Mario Martínez y el tenor Vicente Morín, que se hace aplaudir en la serenata del Quitrín y en el concertante.

En la segunda tanda doble, a las 9 y tres cuartos, se representará "Niña Rita" y "La tierra de Venus".

Mañana jueves se estrenará en la segunda tanda doble "La Carrera del Amor", obra de Primelles y Lecuona.

El viernes debuta Laura Miranda, la gentil tiple cómica mejicana. Debuta en "La tierra de Venus", a la cual se le han añadido algunos números expresamente para la encantadora artista.

Se ensaya "Es mucha Habana", revista de López Ruiz y Lecuona. Está pintando Nono Noriega las decoraciones.

LA GRAN FUNCION ASTURIANA DE MARTI

Con un programa extraordinario se celebrará mañana en Martí la función dedicada a la colonia asturiana.

Y hemos dicho—y lo repetimos, porque nunca está demás el recordatorio tratándose de una función de esta naturaleza—que se estrenarán dos obras del teatro asturiano completamente desconocidas en la Habana, y aplaudidísimas en cuantos teatros de España y la Argentina fueron representadas. Escritas en castellano, con modismos en bable, podrán ser gustadas por el público en general, detalle importantísimo para los que desconocen el lenguaje de la aldea.

"La Maravilla"—esa deliciosa criatura que tantos éxitos ha conquistado como tonadillera—cantará, en compañía del popular "Frayon", la zarzuela "La sosiega", que será puesta en escena con toda propiedad, tras cuidadosos ensayos.

La interesante comedia en dos actos "La güelina", en la que tiene importante papel la notable actriz asturiana Pilar Fernández, será igualmente representada con decorado magnífico.

Los diez números de la interesante variedad, entre los que figura la presentación del "divo" asturiano Marcelino del Llano, completan el programa más atrayente que puede combinarse.

Puede decirse que el buen éxito está asegurado.

EL VIERNES SE INAUGURA LA TEMPORADA DEL "PRINCIPAL"

El viernes 7 abre sus puertas el teatro Principal de la Comedia.

Este año la "season" será espléndida. Las obras serán escogidas entre las producciones cómicas.

La función inaugural será el viernes 7 con una comedia graciosísima: "Poca cosa es un hombre".

El sábado, reaparición de Rafael López Somoza, en "La Tela".

LA ORQUESTA FILARMONICA

Bajo la dirección de Amadeo Roldán, la Orquesta Filarmónica está ultimando los ensayos del concierto que celebrará el próximo domingo a las 10 a. m. en el teatro Nacional.

Este concierto ofrece el aliciente de un estreno de particular interés. Nos referimos a los Tres Preludios Vascos del Padre J. A. San Sebastián, obra con la que se nos da a conocer la inspiración y la técnica moderna de este sacerdote, considerado como uno de los primeros músicos de la España actual.

MUSICA CUBANA

Fecha bien escogida por la "Solidaridad Musical de la Habana" que preside el señor Arriete y Bambitele, la del día 10 de octubre para ofrecer melodías cubanas.

Gonzalo Roig, tan admirado de nuestro público, es el director de esta fiesta.

En el selecto programa figuran composiciones de autores populares y prestigiosos como Gonzalo Roig, Jorge Anckermann, Eduardo Sánchez de Fuentes, Eliseo Grenet, Ernesto Lecuona, Jaime Prats, Moisés Simons, Rodriguito Prats, Delfín, etcétera.

Como una novedad será presentado el Quinteto Sinfónico de Saxofones que dirige el profesor Ramoncito González, que interpretará de manera admirable la obra de Lecuona titulada "La Comparsa", además de otros números.

Ernesto Lecuona ofrecerá un solo de piano, compuesto de cinco números: (A) "Amorosa", (B) "Por qué te vas", (C) "Los minstre's", (D) "Danza Negra" y (E) "Lola está de fiesta".

Gentiles señoritas, Carmencita Alfonso, Rosita Almansa, Isabel Elías, Gloria Miró y Amelia Fáber deleitarán a la concurrencia con la interpretación de las obras musicales que figuran en el programa.

José Ma. Fuentes, cantará "Amargura" de Simons y "Chinita ven" de Pepito Mauri.

El estreno de Anckermann titulado "Un bolero en la noche" será confiado al barítono Alberto Márquez.

Gran parte de las localidades están vendidas. En Egido 9, Depto. 11, teléfono A-5542, de 3 a 6 p. m. se hallan las pocas localidades que quedan.

CAMPOAMOR

Jueves - Viernes - Sabado y Domingo

ESTRENO EN CUBA

Medal Film Co presenta a MARIE PREVOST en EN CAMA AJENA

THE NIGHT BRIDE

LUNETA 60¢ MUSICA ADAPTADA

Repertorio: MEDAL FILM Co Consulado 92.A.

Teatro del Prado. — El éxito de una gran cinta. Mañana, "El Salvaje"

El éxito de BABE RUTH AL BATE ha sido estupendo, extraordinario, no ha reconocido precedentes...

Esto era de esperar sabiendo que el enorme, inconmensurable bateador no cuenta más que devotos en el mundo; y es muy justo que siendo Cuba un país de fanáticos del "Base ball" una película interpretada por Babe Ruth, por el "Rey de los Jonrones", quien precisamente ahora se halla en su mejor forma, mereciera tal atención por parte de todos.

Además: BABE RUTH AL BATE no es digna de atención solamente porque en ella parece el Bambino; no, sino porque en ella Babe desempeña su papel de protagonista como todo un veterano de la pantalla. Agréguese a esto que fungieron de intérpretes, con él, Anna Nilsson y Louise Fazenda, entre otros artistas, y se comprenderá el carácter excepcional que la nueva producción posee.

BABE RUTH AL BATE nos refiere las andanzas y aventuras de un muchacho con alma de profesional del "diamante". Desde su infancia hasta el momento feliz en que se apodera del corazón de la mujer que ama, convertido ya en objeto de la admiración del mundo. No sabemos si es la vida misma de Babe la que se relata, pero lo que podemos asegurar es que Babe nos da en esta film una exhibición sin ejemplo de alta pelota...

Ocupará, por última vez el lienzo en todos los turnos, a partir de las tres, acompañándola la orquesta del teatro como en anteriores ocasiones.

El estreno de mañana es formidable también. Se titula: EL SALVAJE, y es una creación de Mary Mc Avoy y Ben Lyon; es decir: de dos jóvenes artistas de la pantalla que tienen sendos "records" triunfales de actuación.

EL SALVAJE ha de provocar muy explicable entusiasmo entre nuestros "fans", los que han hecho del Teatro del PRADO, su punto obligado de reunión.

2179 1 d-5

La más preciosa y variada colección

de modelos para la nueva temporada, la posee sin discusión, la popular y selecta peletería "El Mundo". Para convencerse, pida el catálogo. Para admirar en realidad visite su exhibición. Queremos complacer y conquistar a los gustos más exigentes.

$8.99

Modelo "MISSTINGUETTE"

Una creación de gusto en horma corta. De charol negro "Cornelius", combinado con unas franjas muy elegantes de charol color de fuego. Tacón alto, de moda.

EL MUNDO REINA 33

TELF. A4924 J. PEREZ Y CIA AL INTERIOR 30 CENTS. EXTRA

CAMPOAMOR Y PRADO

HOY · SENSACIONAL ESTRENO · HOY

FIRST NATIONAL PICTURES presenta a BABE RUTH

EL REY DEL "HOME RUN" CONVERTIDO EN EL REY DE LA PANTALLA!!

He aquí un home-Run en la pantalla dado por el poderoso é invencible "bambino" en "BABE RUTH AL BATE"

(BABE COMES HOME)

con ANNA Q. NILSON y LOUISE FAZENDA

Ella sabia que "Babe" era un bateador incomparable, pero desconocia que era además un adorable conquistador.—

Vea al idolo del diamante convertido en el mas tierno amante. Un romance exquisito. El mas tierno idilio.

Consolidated Advertising

CAMPOAMOR Y PRADO

ESTRENO DEL 13 AL 16

de la comentada obra de HENRY BATAILLE llevada a la pantalla con ARTE, LUJO y BELLEZA

LA MUJER DESNUDA

por LOUISE LAGRANGE NITA NALDI e IVAN PETROVICH

... Como rindiendo homenaje de pleitesia a la belleza del sexo esta magna producción, expone los secretos del alma de una mujer excepcional

presentada por LA COMPAÑIA CUBANA DE CINEMA - Trocadero 29

Domingo 9 de Octubre inauguración en el Teatro Prado de las tandas elegantes a las 10 y media de la mañana, presentando al público la gran obra que será estrenada el Jueves 13 en las tandas corrientes, LA MUJER DESNUDA.

En estas tandas elegantes y aristocráticas, cantará el barítono Roberto Saa Silva, y la gran orquesta dirigida por el Maestro Joaquín Molina, ejecutará un selectísimo programa

M.E.C.D. 2016

JUEGOS DE MANTEL

Solamente por $6.00, vendemos unos hermosos juegos de mantel de granité, con seis servilletas, con bordados y calados muy finos. Los tenemos desde este precio hasta $20.00

Tenemos también un gran surtido de Alemaniscos y Granités, para manteles, desde 0.50 la vara hasta $3.00.

SIEMPRE BUENO. SIEMPRE ECONOMICO.

LA ELEGANTE

NEPTUNO y AGUILA : LAS UNICAS TIENDAS CON PRECIO DE ALMACEN : MURALLA y COMPOSTELA

TELEFONO.M-1799 TELEFONO.A-3372

El número 12 de '1927' la "Revista de Avance"

Hemos recibido este último número de la prestigiosa y renovadora publicación que dirigen Francisco Ichaso, Félix Lizaso, Jorge Mañach, Juan Marinello y Félix Tallet.

"1927" se supera a sí misma en cada número. El 12, a que hoy nos referimos, viene nutrido de material selectísimo, en el que se destacan las firmas de Fernando de los Ríos, el insigne pensador español cuyas conferencias en la Habana están todavía en el recuerdo de todos; de Fernando Ortiz, el eminente polígrafo cubano; de Agustín Acosta, nuestro gran poeta, y de escritores extranjeros del calibre de Paul Valery, Contreras, Torres Bodet y Pereda Valdés.

El presente número 12—que se encuentra ya a la venta en todas las buenas librerías y en los puestos centrales de la ciudad—completa el Tomo I de "1927", cerrando así la primera etapa de uno de los más serios esfuerzos de cultura que se han logrado en Cuba en este orden de empresas.

Felicitamos muy cordialmente a los editores de "1927" por el inusitado éxito de esa labor intelectual, y transcribimos a continuación el sumario del número que acabamos de recibir:

Directrices: El problema internacional de Centro América y Cuba, por Fernando de los Ríos. Cómo fué mi retorno a la poesía, por Paul Valéry. Acueducto, Soneto, por Jaime Torres Bodet. Un libro ultravanguardista, por Fernando Ortiz. Características de la nueva literatura, por Francisco Contreras. Siete poemas de Agustín Acosta. El negro y el jazz, por A. Jeanneret. Campo. Destrucción, La Guitarra, por Ildefonso Pereda Valdés. Letras: "La guitarra de los negros", por Félix Lizaso. "Nada más que 1 hombre", por Francisco Ichaso. "Copper Sun", de Countee Cullen. Congaree Sketches, de E. C. L. Adams. Almanaque. Dibujos de Khz, j. m., Picasso, R. Tamayo, Thioll, Matisse, Gropper. Indice del Tomo I.

TERRIBLE CRIMEN A BORDO DE UN BARCO SUECO

Uno de los tripulantes del vapor "El primero" fué hallado con el cuerpo acribillado a puñaladas

Ayer de madrugada, a las cinco, fué hallado por el primer oficial del vapor de bandera sueca "El Primero", anclado en el muelle de la Ward Line, tendido en la cubierta de popa del vapor y en un charco de sangre, el tripulante Zacharias Yacorian, de Suecia, de 21 años.

Conducido a Emergencias fué asistido de las siguientes lesiones: herida producida por instrumento pérforo cortante en la región temporal derecha, con pérdida del pabellón de la oreja del mismo lado; otra de la misma naturaleza en la región frontal; contusión en la región frontal; otra en la región externa frontal; otra en la occipito parietal derecha; otra en la deltoidea; herida penetrante en la región lumbar; otra con hematoma en la dorso lumbar; contusiones en el torax y ambos brazos y fenómenos intensos de conmoción cerebral, falleciendo a las dos y cincuenta de la tarde, sin haber recobrado el conocimiento ni poder, por tanto, declarar.

Practicadas investigaciones por la Policía del Puerto, fueron encontrados dos cuchillos en cubierta y en la habitación del sereno de a bordo hombre hercúleo, nombrado Ragwal Ohilo, una camisa con manchas de sangre y en la del marinero Johan Ankemiel un cuchillo manchado de sangre y una palangana con agua sanguinolenta, como de haberse lavado las manos manchadas de sangre. Ambos son suecos y declararon que no eran autores de la muerte de Zacharias, pero fueron remitidos al Vivac.

El Juez de Instrucción de la Sección Primera se constituyó a bordo y tomó declaración a todos los tripulantes del vapor, pero todos callan. Sólo se sabe que anteanoche bajaron a tierra los tripulantes y que, como es costumbre en los marinos del Norte de Europa, ingirieron tremendas cantidades de bebida, volviendo a bordo en estado de embriaguez y suscitándose, se ignora por qué causa, una reyerta entre Zacharias, el sereno y Ankemiel. El hercúleo sereno, a puñetazos, abatió a Zacharias, y Ankemiel le remató a cuchilladas. El sereno y Ankemiel ingresaron en el Vivac.

VIDA OBRERA

CELEBRO UNA GRAN ASAMBLEA EN LA BOLSA DEL TRABAJO LA FEDERACION DEL RAMO DE MADERA

LA SEMANA INGLESA Y LAS OCHO HORAS SERAN CUMPLIDAS

En el local que ocupa la Bolsa del Trabajo, Gervasio 149, celebró una gran asamblea la Federación de obreros del ramo de la madera.

Esta asamblea fué presidida por Salvador Valdés y por los organizadores José Mendez y Juan Arévalo, organizadores de dicha Federación.

Los puntos más salientes de la Asamblea fueron el de denunciar ante las autoridades aquellas casas que teniendo firmado un convenio de trabajo estableciendo la semana inglesa, las ocho horas de trabajo diarias y una escala de jornales y extras, no lo cumplen.

El señor Arévalo dió cuenta de haberse entrevistado con el comandante Zayas Bazán sobre ese aspecto, y que éste le ha ofrecido el apoyo del Gobierno para que los convenios pactados entre obreros y patronos sean cumplidos, ya que con ello se tiende a mantener de la mejor manera la armonía entre las partes que lo han discutido y aceptado, y que mediante esos convenios esa colectividad obrera no ha planteado litigios ni huelgas.

Hay casas denunciadas que no cumplen las bases del convenio.

La asamblea confirió un amplio voto de confianza al señor Arévalo, organizador general de la Federación, para actuar en el sentido de lograr que en esas casas y en todas las que no cumplan, se hagan las gestiones para que respeten lo convenido con la Federación.

HABANERAS

(Viene de la pág. SIETE)

NUPCIAL

LA BODA DE HOY

Error de fecha.
Muy sensible.
Es hoy, y no ayer, según dije equivocadamente, la boda de la señorita Hortensia Pichardo Viñals y el doctor Fernando Portuondo del Prado.
La novia, tan bella como inteligente, está en posesión de dos títulos académicos.
Es doctora en Pedagogía.
Y doctora en Filosofía.
A su vez el novio, perteneciente a nuestra juventud del magisterio, ocupa el cargo de Inspector de Escuelas de la Habana.

Hechas están las invitaciones para las diez de la noche en la Iglesia de Nuestra Señora del Carmen.
Entre los testigos de la boda figuran el doctor Aguayo, el doctor Modesto Maidique, Senador de la República y el ingeniero Antonio Portuondo y Miyares, Director de Agricultura.
Llamará la atención por su belleza el ramo nupcial de la señorita Pichardo.
Ultimo modelo.
De jardín de los Armand.

MR. y MRS. CHISHOLM

Un saludo.
Que es de bienvenida.
Llévenlo estas líneas hasta Mr. H. Alexander Chisholm, joven culto y distinguido, oriundo de Inglaterra.
Es el director de la poderosa compañía El Sol del Canadá en la división de Cuba.
Llegó en días pasados.
Procedente del Canadá.

Acompañado vino de la bella e interesante Mrs. Helen Chisholm, con la que contrajo matrimonio el mes anterior en el oeste de aquellos dominios, la ciudad de Victoria.
En el Vedado, en la casa de la calle D, número 190, entre 19 y 21, acaban de instalarse los nuevos esposos.
Nido primero de sus amores.
Y de sus venturas.

EN EL CONSERVATORIO IRANZO

María Antonia Alvarez.
Encantadora señorita.
Hija de mi buen amigo don Pelayo Alvarez y su interesante esposa Florinda Pollan.
En el Conservatorio Iranzo se examinó el domingo de Cuarto Año de Piano y Solfeo.

Lucidos exámenes.
Con nota de sobresaliente.
En el tribunal, además de la distinguida profesora Rosario Iranzo, se hallaban los maestros Eduardo Peyrellade y Amadeo Roldán.
¡Mi felicitación, María Antonia!

EN VISPERA DE BODAS

Bodas.
Dos para mañana.
La primera, a las nueve de la noche, de la encantadora señorita Josefina García Menéndez, y el correcto joven Benigno Pérez y Norman.
Intima la ceremonia.
En la Iglesia del Carmen.
Media hora después, abrirá sus puertas para otra boda la Iglesia de San Francisco.
Son los novios la señorita Concepción, la bella y muy graciosa Carmela, y el joven Tomás Jorge Iribarren y Gómez.
El adorno que lucirá el templo ha sido confiado a la Casa Trías.
Hará también el ramo.
De nueva creación.

LUIS N. MENOCAL

De Nueva York.
En viaje de regreso.
Entre el pasaje del Siboney, que arribó ayer a nuestro puerto, contábase el doctor Luis N. Menocal.
Lo acompañaba su esposa, tan gentil y tan interesante, Alicia Nadal.
¡Mi bienvenida!

(Continúa en la pág. NUEVE)

LA ISLA DE CUBA

LA CASA MAS POPULAR — MONTE 55 y 57 — LA QUE MAS BARATO VENDE

ARTICULOS PARA CANASTILLA

Es encantadora la colección de artículos para canastilla que acabamos de recibir y que exhibimos y vendemos en el Departamento de Niños del Primer Piso: "EL PARAISO DE LOS NIÑOS".

CARGADORES de Georgette y Crepé de Seda con encajes y bordados finísimos.
ROPONCITOS de Piqué y Lana, monísimos.
JUEGUITOS de 2 y 4 piezas, en Linón, Opal, Poplín y Voile, blancos y en Rosa Azul con primorosos bordados. Varios tamaños.
JUEGUITOS PARA CANASTILLA de Linón y Opal, Azul, Blanco y Rosa.
BABEROS en estilos lindísimos.
CAMISETICAS de punto de lana, con o sin mangas.
BATICAS DE CROCHET muy bonitas.
APRETADORES de Crochet y de Lana.
GORRITOS de Seda con exquisitos bordados.
ZAPATICOS de Seda bordados.
ZAPATICOS de Piel de colores.
ALFILETEROS.
PANTALONCITOS Y SABANITAS DE GOMA.
BOLSAS PARA PAÑALES.
MEDIECITAS.
SABANAS, FUNDAS Y COJINES sueltos o en juegos.

TODO ELLO LO VENDEMOS A PRECIOS MUY MODERADOS.

EL DIA 8 DE JUNIO DEL PRESENTE AÑO DECIAMOS EN ESTE MISMO LUGAR DEL PERIODICO:

"9,216 persons efectuaron compras en "LA ISLA DE CUBA" el pasado sábado, día 4 del actual" —

HOY NOS COMPLACEMOS EN MANIFESTAR QUE EN IGUAL DIA DE ESTE MES O SEA EL SABADO 1o., HEMOS EFECTUADO VENTAS A

10,172 PERSONAS

Este detalle patentiza de una manera clara y terminante lo que afirmábamos el Domingo, esto es, que NUESTRAS VENTAS VAN EN PROGRESIVO AUMENTO GRACIAS AL CONSTANTE FAVOR QUE EL PUBLICO NOS DISPENSA, favor que nunca agradeceremos bastante.

LA EXPERIENCIA QUE HEMOS ADQUIRIDO EN MAS DE CINCUENTA AÑOS VENDIENDO BARATO NOS PERMITE RECOGER LOS RESULTADOS ARRIBA MENCIONADOS. JUSTA RECOMPENSA A UNA RUDA Y LARGA LABOR.

JABON Y POLVOS "UN AMOR EN VENECIA"

HOY, DE 3 A 6 REPARTO DE MUESTRAS - GRATIS

Como hemos tenido el gusto de anunciar ayer: HOY, de tres a seis de la tarde haremos, por cuenta de la Perfumería CRUSELLAS, un reparto al público de muestras de Jabones y Polvos "UN AMOR EN VENECIA", feliz creación de Monsieur Gallot.
Este regalo tendrá lugar también mañana y pasado mañana a las mismas horas.

COLONIA NARCISO AZUL DE Mury Paris.
Esencias, Loción, Polvos, Jabón.

Ha probado Vd. los Almuerzos de esta casa?

DULCERIA Y REPOSTERIA FINA — HELADOS Y REFRESCOS — EL MEJOR LUNCH

SON DE LO MEJOR Y MAS ECONOMICO

PRUEBE USTED Y SU FAMILIA LAS RICAS "COCAS DE JAMON" Y LAS SABROSAS EMPANADITAS DE POLLO. SON RIQUISIMAS

SERVIMOS A DOMICILIO MAGNIFICOS Y ESPLENDIDOS BUFFETS.

Gran Café y Restaurant "EUROPA"

PI Y MARGALL 59 (antes Obispo).—TELEFONO A 2434.

2376 8 alt. 5.

NOTICIAS DE OBRAS PUBLICAS

SE HA ORDENADO LA IMPRESION DE LA MEMORIA DE OBRAS PUBLICAS REFERENTE AL CICLON DEL AÑO PASADO

Ha sido autorizada la exhibición de todas las películas tomadas por los talleres fotográficos de Obras Públicas de todos los términos municipales de la República

REPARACION DE TUBERIAS MAESTRAS

Por el Sub-Negociado del Acueducto de Albear, adscrito a la Jefatura de la Ciudad, se da cuenta al Secretadio de Obras Públicas que se han llevado a cabo importantes reparaciones en las tuberias maestras de las calles Delicias y Luz y en la calle de Chaple, mejorándose el servicio de agua a dichas barriadas.

SE AUTORIZA LA EXHIBICION DE LAS PELICULAS TOMADAS POR LOS TALLERES FOTOGRAFICOS DE OBRAS PUBLICAS EN TODOS LOS TERMINOS MUNICIPALES

El Secretario de Obras Públicas ha autorizado a los Talleres Fotográficos del Departamento a su cargo, para enviar a todos los términos municipales un empleado que pueda exhibir las películos que se han tomado en relación con el plan constructivo de Obras Públicas, a fin de dar a conocer mejor las actividades de la Secretaria.

Las exhibiciones de estas películas serán absolutamente gratis por cuantos las presencien, a cuyo efecto se ha interesado la cooperación de los Alcaldes Municipales de los distintos términos de la República, a quienes se les ha hecho conocer que en su oportunidad les visitará el delegado de la Secretaria de Obras Públicas que tiene a su cuidado la exhibición de estas cintas cinematográficas.

EL PROGRESO DE LAS OBRAS QUE SE REALIZAN POR LA DIVISION DE ALCANTARILLADO

La División de Alcantarillado de la Jefatura de la Ciudad, ha elevado al Dr. Carlos Miguel de Céspedes, un informe en el que le da cuenta del progreso alcanzado en las obras que se vienen ejecutando por la referida División y que son las siguientes:

Dren de San Anastasio; se continúa la construcción de este Dren de 42" en la calle San Anastasio entre San Francisco y Santa Catalina.

Reparación de cloacas sobre el Arroyo Pastrana; se ha terminado la obra de reparación del ramal de cloaca de 18" en la manzana comprendida por las calles Lawton, Dolores, Tejar y Armas.

Construcción de ramal de cloaca: se continúa la construcción del ramal de cloaca de 12" en las calles Washington, Lindero de la Zanja Real y Zaragoza.

Alcantarillado del Reparto El Rubio: continúa su curso la construcción del alcantarillado para el Reparto El Rubio en Arroyo Apolo, con su presupuesto de $20.279.41.

Construcción de cloaca en el camino de la Ronda: se ha dado comienzo a la bora de construcción del ramal de cloaca de 8" en el camino de la Ronda, desde la calle J, a la Escuela de Ingenieros, en el Vedado.

Prolongación de Dren en el Vedado: ha sido elevado al Secretario del Ramo para su aprobación el proyecto para las obras de prolongación del Dren de la calle 11 y Malecón, en el Vedado, con cuya obra desaparecerán los olores que hay se observan en dicho lugar.

REPARACION DE LA CARRETERA DE CALABAZAR HACIA GUASIMAS

Por la Jefatura de Obras Públicas del Distrito de la Provincia de la Habana, se da cuenta al Secretario del Ramo que en cumplimiento de sus instrucciones se ha dado comienzo a las obras de bacheo y arreglo de la carretera de Calabazar hacia Guásimas.

Estas obras se vienen ejecutando por el sistema de administración, con cargo a la paropiación concedida a la Provincia de la Habana, para la conservción y reparación de carreteras auxiliares durante el presente año fiscal.

SE ORDENA LA INSPECCION DE LA MEMORIA CONFECCIONADA POR OBRAS PUBLICAS EN RELACION CON EL CICLON DEL VEINTE DE OCTUBRE ULTIMO

Por resolución del Secretario de Obras Públicas, y aprobada por el Honorable Sr. Presidente de la República, se dispone la impresión de 2.000 ejemplares de la Memoria confeccionada por la Oficina de Emergencias, constituida para organizar los trabajos de reparaciones de los desperfectos causados por el terrible huracán que nos azotó en 20 de Octubre de 1926.

La referida Memoria se describen con todo lujo de detalles y fotografías, y de manera clara, ordenada y escrupulosa, los efectos producidos por el ciclón, los daños causados, y la rápida y brillante actuación de Obras Públicas en los cruentos instantes que siguieron al paso del mismo, y que le valieran la admiración tanto de propios como de extraños.

De la referida Memoria se está haciendo una elegante impresión y próximamente será repartida entre las entidades públicas y privadas más importantes de la República, y el extranjero, pues es de extraordinario interés y de evidente conveniencia para los intereses materiales y morales de la Isla, dar a conocer tanto fuera como dentro del territorio nacional la prontitud y eficacia con que el Gobierno, consciente de su deber, desplegó sus actividades para reparar en poco tiempo los daños causados por el huracán así como el tesón y celo con que el pueblo cooperó a la iniciativa oficial.

LOS TRABAJOS QUE REALIZA LA SECCION DE POLICIA DE OBRAS PUBLICAS

Por la Sección de Policía de Obras Públicas, se ha rendido al Dr. Carlos Miguel de Céspedes, el parte semanal de los trabajos realizados por la referida sección durante la semana comprendida del 25 del mes pasado al primero del corriente, del cual tomamos los siguientes datos: en la referida semana se recibieron 226 multas; cinco por desperdicios de agua y 221, por infracciones del Reglamento para la limpieza de la Ciudad; fueron notificadas 109 multas; doce por desperdicios de agua y 97 por infracciones del citdao Reglamento; habiendo sido cobradas tres multas por desperdicios de agua, ascendente a $15.00, y 119, por infracciones del mencionado Reglamento, con importe de $208.00

Para su debida tramitación fueron remitidas 8 multas a la Alcaldía, nueve a la Hacienda, tres a la Segunda Estación de la Policía Nacional, todas ellas por infracciones del Reglamento susodicho.

Igualmente se informa que además de las numerosas inspecciones practicadas y otros trabajos propios de la referida Sección, se atendieron multitud de quejas en relación con distintos servicios.

LA SECCION DE REPRESION DE DESPERDICIOS DE AGUA DEL ACUEDUCTO HA VERIFICADO 7.500 REPARACIONES EN UNA SEMANA

Del informe rendido al Secretario de Obras Públicas, por el Subnegociado del Acueducto de Albear, en relación con los trabajos más importantes llevados a cabo por el referido subnegociado en la semana última, anotamos que por la Sección de Represión de Desperdicios de Agua que viene librando activa campaña este fin, se han inspeccionado 4.533 casas, habiéndose verificado 7.500 reparaciones.

En la referida semana se llevaron a cabo las siguientes obras: instalaciones de servicios 36; instalaciones de contadores 1; supresión de servicios, 9; solicitudes d einstalación de servicios recibidas, 34; servicios dados de alta, 16.

También se da cuenta de estarse terminando de correr la tubería maestra existente en la calle D, entre 19 y 21, en el Vedado; así como de que en Monte entre Someruelos y Cienfuegos, se están haciendo las excavaciones necesarias para la instalación de una tuberia maestra.

LA LABOR QUE REALIZA LA DIVISION DE ALCANTARILLADO

La División del Alcantarillado de la Jefatura de la Ciudad, se informa al Dr. Carlos Miguel de Céspedes, que en la semana última, entre los trabajos más importantes realizados por dicha División se llevaron a cabo los siguientes: construcción de tapas de tragantes, 3; reparación de cloacas, 5; reparación de tragantes ovalados; 8; limpieza de drenes grandes, 7; limpieza de drenes chicos, 5; limpieza de tragantes, 1575; de construcción de cloacas, 3; de obstrucción de conecciones a cloacas 29; limpieza de cámaras en el muelle de caballeria, 23; limpieza de rejas y colares, 11; limpieza de registros, 1059; conecciones a cloacas y drenes, 17; prolongaciones a cloacas, 5; pluviales a la calle 6.

NUEVO CAPELLAN DEL CEMENTERIO DE COLON

Para este cargo fué designado el padre Monseñor Gerardo Ortega y González

Debido a la reciente muerte del Muy Ilustre Deán de la Santa Iglesia Catedral Metropolitana de la Habana y Capellán del Cementerio, doctor Felipe A. Caballero, quedó vacante dicha Capellanía y con ese motivo el día 30 del pasado mes de Septiembre el Excmo e Ilmo. Sr. Arzobispo de la Habana y Administrador Apostólico de Pinar del Rio Mons. Manuel Ruiz y Rodriguez nombró por Decreto firmado al efecto Capellán del Cementerio de Colón a Mons. Gerardo Ortega y González que desde hacia muchos años pertenecía a la Diócesis de Pinar del Rio.

Conocedores de este nombramiento visitamos en la tarde de ayer en su despacho de la Necrópolis de Colón, a Mons. Ortega y González, quien apenas supo de nuestra presencia, nos recibió amable y finamente como en él es costumbre.

Monseñor Gerardo Ortega y González es natural de Valladolid, España y cursó sus estudios eclesiásticos en los Seminarios de Valderas, y de León terminándolos en este último, donde se ordenó y cantó su primera misa.

Por el año 1904 arribaba a nuestras playas el joven sacerdote, pasando a prestar sus servicios en el Obispado de Cienfuegos con el Ilmo. y Reverendísimo Sr. Obispo de aquella Diócesos, Mons. Aurelio Torres, donde premaneció ejerciendo su ministerio durante año y medio. Despues fué trasladado a Trinidad donde ejerció como Párroco durante un año y más tarde a Fomento con el mismo cargo y tiempo.

En 1907 al ser nombrado Obispo de Pinar del Rio Mons, Manuel Ruiz y Rodriguez, pasó a aquella Diócesis como Secretario de Visita. En 1908 fué con tan Ilustre Prelado a Roma en la Visita Adlimina y a su regreso fué designado Párroco y Vicario de Guane cargo que desempeñó durante nueve meses. Al abandonar dicho cargo fué a tomar posesión de Párroco a la Catedral de Pinar del Rio, cargo que ha desempeñado con general beneplácito durante 18 años consecutivos.

Grandes son los frutos de experiencia que Mons. Ortega obtuvo al frente de la Catedral de la Provincia Pinareña donde fué querido y admirado de cuantas personas lo trataron.

Durnate este tiempo, actuó tres veces en diferentes fechas como secretario de Mons. Ruiz en la visita Pastoral a la Diócesis.

En 1914, acompañó tmabién al Prelado Pinareño en la Peregrinación a Tierra Santa. En 1919 al hacer la visita al Sumo Pontífice acompañando a Mons, Ruiz, recibió en Roma la distinción de Camarero Secreto de Su Santidad y en 1925 el propio Monseñor Manuel Ruiz, y Rodriguez, ya Arzobispo de la Habana y Administrador Apostólico de Pinar del Rio, pidió y obtuvo de la Santa Sede la distinción de Prelado Doméstico de Su Santidad, para Mons. Ortega, en premio de sus numerosos servicios prestados en la Diócesis de Pinar del Rio.

He aquí como al cabo de diez y nueve años de constantes servicios en la Diócesis pinareña pasa tan ilustre sacerdote a ocupar por designación del Prelado Habanero la Capellanía del Cementerio de Colón, puesto en el que ha de distinguirse notablemente.

No dudamos que si grandes fueron los triunfos que en el desempeño de su carrera obtuvo Mons. Ortega en Pinar del Rio, grandes han de ser también los que obtenga en su nuevo cargo.

El DIARIO DE LA MARINA se complace en saludar al nuevo Capellán de la Necrópolis de Colón deseándole muchos éxitos.

!Un Cutis Lívido o Amarillento Indica Dormidez de la Piel! ¡DESPIÉRTELA!

¿Es DIFICIL? No, sumamente fácil y eficiente.

Obtenga un cutis de buen color, atractivo, bello y radiante por medio del siguiente tratamiento WOODBURY.

Al retirarse para dormir, llene su lavabo o palangana con agua bien caliente. Cubra la cabeza con una toalla espesa inclinándose hacia la palangana o fuente a fin de obtener el vapor de agua directamente en la cara por varios minutos.
Frote con un paño caliente el JABON FACIAL WOODBURY hasta producir una espuma espesa. Lávese el cutis bien con esta espuma frotando de abajo hacia arriba.
Enjuage la piel bien, con agua templada y después con agua fria.
Este tratamiento dos veces a la semana estimulará los poros inactivos y la circulación de la sangre produciendo un buen color.

Las demás noches use el JABON FACIAL WOODBURY con agua tibia. Un lavado ligero.

Obtenga una pastilla de JABON WOODBURY hoy, en su droguería, perfumería o sedería. Una pastilla de JABON WOODBURY dura de 4 a 6 semanas para uso general y para el tratamiento del cutis. EL JABON WOODBURY es también envasado en cajitas de 3 jabones.

El jabón Facial Woodbury es fabricado por "The Andrew Jergens Co." quienes son también los fabricantes de la "Crema Facial" y "Polvo Facial" marca Woodbury.

Agente General:
SR. FLORENTINO GARCIA
Apartado 1654, Habana

Lámpara OSRAM

La lámpara unitaria para alumbrado general.

Al hacer su compra fíjese en el tipo de embalaje.

Con lámparas Osram alumbrado perfecto!

AGENTES EN CUBA: ZALDO MARTINEZ Y CIA.—MERCADERES, 4.—HABANA.

M.E.C.D. 2016

HOY REESTRENO **FAUSTO** 5¼ 9¾ Y **MARTI** HOY REESTRENO

EN TODAS LAS TANDAS

Metro Goldwyn Mayer presenta a

BUSTER KEATON

el comico que nunca rie en

LASISIETE OCASIONES

"SEVEN CHANCES"

Repertorio METRO GOLDWYN MAYER - Industria 80

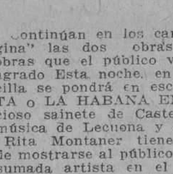

En MARTI GRAN EXITO 5 Y 9½ de las aplaudidas artistas

LA MARAVILLA Y LA TIRANA

con nuevos numeros de variedades

TANDA DEPORTIVA en MARTI a las 9 y media. Vista el número de fanáticos que se quedaron sin ver la película del

CAMPEONATO DE BALON PIE EN ESPAÑA

En que lucharon los famosos equipos F. F. BARCELONA y F. C. VALENCIA, con el triunfo del primero por 3 goals a 0.

Martí.-La tanda sportiva de hoy. - "Las Siete Ocasiones", de Buster Keaton.-La Serie Mundial.-"Oh, Madre Mía"

La estación actual es sportiva. La atracción del deporte se sucede vertiginosamente en la curiosidad, en el interés o en la pasión del público. Y al boxeo en los grandes matches, siguen los reñidos encuentros de "Foot Ball" y a estos los grandes encuentros de la Serie Mundial.

Reflejo de estos eventos deportivos es el cartel del MARTI, teatro en que alternan con las grandes producciones cinematográficas, con los deliciosos "skechs" y los "Mosaicos" alegres y coloristas, esas tandas sportivas, ya famoas.

Hoy es noche de una, dedicada al Balompie. Visto el número de fanáticos que se quedaron sin ver la película del Campeonato de España en el que lucharon dos equipos tan renombrados como el "Barcelona" y el "Valencia"—el primero sin disputa el primer "team" de Europa—la empresa del MARTI ha resuelto exhibirla de nuevo en esta tanda que nos ocupa, y en la que también será pasada una reposición cinemática esperada, la de LAS 7 OCASIONES, graciosísima película del hombre que nunca ríe, de Buster Keaton.

Tomarán parte también en la tanda: LA MARAVILLA y LA TIRANA, las Hermanas Pfarry y las gentiles vice-tiples, en el animado espectáculo de los MOSAICOS.

Espectáculo que junto con: LAS SIETE OCASIONES que se reprisa con una copia nueva enviada por la central newyorkina de la Metro, se ofrece también en la tanda elegante de las 5.

En el resto de los turnos la película con la revista y comedia de rigor.

Mañana se inicia la Serie Mundial, en la que van a luchar esos dos grandes clubs preferidos de los fanáticos que se llaman YANKEES y PIRATAS.

Pues bien el TEATRO MARTI, de acuerdo con el servicio cablegráfico de: EL MUNDO y el radiográfico de la Columbus, dará en la tanda de las tres, inning por inning, detalles de los juegos del Campeonato.

Este servicio de radio durará mientras dure la serie.

Para mañana por la noche se prepara en MARTI, una gran función de la olonia Asturiana, organizada en honor, beneficio y despedida de Isidro Carballido, el notabilísimo actor asturiano.

El programa de esta función consta de dos estrenos astures: LA GUELINA y LA SOSIEGA, y un gran acto de variedades por LA MARAVILLA y LA TIRANA, las Pfarry y las vive-tiples. Hará su debut además un asombroso tenor asturiano, Marcelino del Llano.

El viernes un acontecimiento cinematográfico notable, el estreno de: OH, MADRE MIA, super-producción de la Fox, admirable en la que intervienen triunfalmente principales intérpretes de: EL PRECIO DE LA GLORIA.

Y en la semana próxima: LOS MISERABLES, el acontecimiento del año.

2178 1 d-5

CINE VERDUN

HOY EN VERDUN ESTRENO "EL FANTASMA DEL LOUVRE"

La empresa de este cine ha seleccionado para hoy un regio programa. Matinee de una y media a seis. EL 6 EPISODIO DE LA SERIE, titulada Madrin. Una interesante cinta de Bob Phillips titulada LA EMBOSCADA. Fernández presenta la grandiosa joya titulada PASION ESPAÑOLA, interpretada por la encantadora y primorosa Irene Rich. Carrera y Medina presenta la emocionante super producción titulada EL FANTASMA DEL LOUVRE, por Renée Navarro, y se trasmitirá la Serie Mundial de Base Ball. Luneta 20 centavos. Por la noche el mismo programa.

Mañana: Matinée de una y media a seis.

EL DIAMANTE NEGRO, por Monte Blue, y SIN CONTROL, por Harrison y se trasmitirá la SERIE MUNDIAL DE BASE BALL. Por la noche el mismo programa.

Sábado 8: Estreno EL COME BOLAS, por Harold Lloyd.

Lunes 10: EL AS DE LOS BRIBONES, por Adolfo Menjou.

220 1d. 5

TEATRO IMPERIO

CONSULADO 116

Ayer comenzó en este teatro una corta temporada de cine. Para la función de hoy que comienza a las y media se ha combinado un buen programa.

Cintas cómicas en la primera tanda, en segunda a las ocho EL MAZO por la bella Alice Terry, en la tercera LA LUZ DEL DESIERTO, por Francis Mac Donal, cuarta tanda JUANITO CORTATE EL PELO, por el precoz actor Jackie Coogan.

Los precios serán reducidísimos costando la luneta para las tandas primera, segunda y tercera desde 7 y media a diez veinte centavos, la tercera y cuarta 30 centavos y toda la función 40 centavos.

Próximamente serán estrenadas las cintas EL DEMONIO Y LA CARNE, WU-LI-CHANG-AMANTES o EL GRAN GALEOTO, EL SARGENTO MALA CARA y AMOR Y PIEDAD.

Esta temporada comerrano gráfica terminará tan pronto sean resueltos ciertos requisitos para el debut de un original espectáculo.

2195 1d. 5

CINE NEPTUNO

Hoy miércoles en las tandas de 5-1¼ y 9-1¼ se exhibe una vez más la simpática comedia del gran actor Harold Lloyd titulada EL COME BOLAS, siendo el precio de la luneaa de $0.40.

A las 8 y media LA NIETA DEL ZORRO, por Bebe Danields. Luneta 20 centavos.

Mañana jueves se exhibe la grandiosa producción Fox titulada EL PRECIO DE LA GLORIA. Interpretada por Dolores del Río.

Viernes: AMALOS Y DEJALOS, por Lawrence Gray.

Sábado gran función extraordinaria en la cual tomarán parte EL QUINTETO DE TROVADORES TAMAULIPECOS La película que se exhibe este día se anunciará oportunamente.

El domingo en las tandas elegantes de 5-1¼ y 9-1¼ se exhibe la lujosa producción titulada CAZADOR CAZADO interpretada por Lew Cody. Norma Shearer, Carmel Myers y Dorothy Sebastián. Además tomarán parte en dicha función EL QUINTETO DE TROVADORES MEJICANOS.

Próximos estrenos: EL CORAZON DE MARYLAND, EL AMANTE DEL DESIERTO, EN CAMA AJENA.

2197 1d. 5

CINE TRIANON

Hoy se exhibe en Trianón en las tandas de 5-1¼ y 9-1|2 la grandiosa producción Metro titulada LA MUJER X interpretada por Pauline Frederick.

A las 8-1¼ LA SENDA DE LAS EMOCIONES, por Ben Lyon y Mary Astor.

Mañana jueves gran función a beneficio del ALPHA TENNIS CLUB, exhibiéndose la producción UNA NOCHE DE AMOR, por Ronald Colman y Vilma Banky. Además tomarán parte en dicha función LA MARAVILLOSA Y LA TIRANA, las cuales han estado actuando en distintos teatros habiendo obtenido ruidosos triunfos.

El viernes día de moda en las tandas elegantes la gran producción First National titulada AMANTES DEL DESIERTO, por Milton Sills, Viola Dana y Natale Kingston.

El sábado vuelve nuevamente a exhibirse AMANTES DEL DESIERTO.

Domingo en las tandas de 5-1¼ y 9-1|2 la lujosa producción titulada CAZADOR CAZADO en la cual toman parte Norma Shearer, Lew Cody, Carmel Myers y la nueva estrella Dorothy Sebastián.

El próximo martes día de moda se exhibe la simpática comedia titulada EN CAMA AJENA interpretada por Marie Prevost y Harrison Ford.

2205 1d 5

Teatro Regina.- Hoy, "La Habana en 1830" y "La Tierra de Venus"

Continúan en los carteles del "Regina" las dos obras inaugurales, obras que el público ve con singular agrado Esta noche, en la tanda sencilla se pondrá en escena NIÑA RITA o LA HABANA EN 1830, el precioso sainete de Castells y Riancho, música de Lecuona y Grent, en que Rita Montaner tiene oportunidades de mostrarse al público como una consumada artista en el papel de José Rosario, y en que canta la bonita canción del "Mamainé" que repite siempre, a instancias del público. También se lucen mucho en esta obra Caridad Suárez—una deliciosa Niña Rita—Dorita O'Siel, María Josefa Ruiz, Paco Lara, Mario Martínez y el joven tenor Vicente Morín, de buenas facultades y bonita escuela.

En la segunda tanda doble se repetirá NIÑA RITA e irá luego LA TIERRA DE VENUS; verdadera tierra de ideal diversión para el público, que se entusiasmó con la gracia y el arte de las artistas del Regina, con los deliciosos números de música de Lecuona y Grenet y con las espléndidas presentaciones que recibe la obra.

La primera tand acomenzará a las 8 y cuarto en punto y costará la luneta $0.80. La segunda empezará a las nueve y tres cuartos y costará la luneta $1.40; precios extremadamente módicos, dada la calidad del espectáculo.

Mañana, jueves, en segunda tanda, estreno de LA CARRERA DEL AMOR, de Primelles y Lecuona, con una gran presentación y un gran reparto.

El viernes debut de la encantadora tiple cómica Laura Miranda en LA TIERRA DE VENUS, a la que se le han añadido algunos números expresamente para que los estrene la bella y gentil mejicanita.

Pronto ES MUCHA HABANA, estupenda revista de José López Ruiz y Ernesto Lecuona.

Para esta obra y para CANTOS DE CUBA está pintando el notables escenógrafo Nono Noriega espléndidas decoraciones.

2186 1d-5

COMPRE SUS MUEBLES EN ANGELES 14

VEA LAS FACILIDADES QUE DAMOS

Preciosos juegos de recibidor y sala desde $10 de entrada y $6 mensuales.

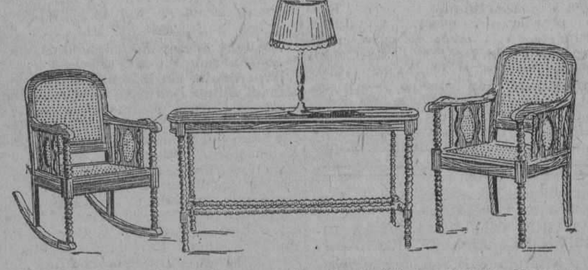

También juegos de cuarto y comedor desde $20 de entrada. Neveras de metal y sillones de portal a $5 mensuales y camas de hierro a $1 semanal.

"LE PALAIS ROYAL DE ANGELES 14"

VICTOR NOSTE y Cía.

ANGELES NUM. 14. — TELEFONO A-7451.

¡OH, MADRE MIA!

Por mi Patria! Por mi Bandera Por mi Madre

Super-Produccion FOX

ESTRENO OCT. 7-8-9-10 en el

TEATRO MARTI

ESPECTACULOS

TEATROS

NACIONAL.— Tarde y noche, una comedia, una revista, Joyas del deseo.

PAYRET.— 9: La Feria de las Hermosas, Las hijas del placer.

ALHAMBRA. —8: El jardin del amor. 9 y 15: El furor del balompié. 10 y 30: Los Grandes de Cuba.

REGINA.— 8: Niña Rita o La Habana en 1830. 9 y 30: Niña Rita o la Habana en 1830, La Tierra de Venus.

ACTUALIDADES. 8: Bella como una rosa, ¿De quién es la culpa? variedades. 10: una cinta cómica Me voy pa España, variedades.

CINES

CAMPOAMOR.— Tarde y noche: Babe Ruth al bate, una comedia, una revista.

MARTI.— Tarde y noche: una revista, una comedia, Las siete ocasiones, números por La Maravilla y La Tirana.

PRADO.— En todas las tandas: revistas, comedias, Babe Ruth al bate.

VERDUN.— Tarde y noche: episodio 6 de Mandrin, La emboscada, Pasión española, El fantasma del Louvre.

WILSON.— En todas las tandas: El pobre millonario, Florete y Patapón, o Matrimonios modernos.

INGLATERRA. Tarde y noche: comedias, revistas, La isla de los placeres, La bailarina del taxi.

VIVES.— 5 y 15 y 9 y 15: El amor hace milagros. 8 y 15: Un falso amor.

APOLO.— 5 y 30: Verde y alegre. 8 y 30: Prisioneros de la nieve, Verde y alegre.

RIALTO.— Tarde y noche: El corazón de Maryland, una revista, una comedia.

MENDEZ.— Tarde y noche: episodio 14 de El signo fatal, La zona de divorcio, Los amores de un estudiante.

LIRA.— De 2 y media a 5: La pequeña aventurera, Por su hombre. 5 y media: La pequeña aventurera. 8 y media: el mismo programa de la matinee.

NEPTUNO.— 5 y 15 y 9 y 30: El come bolas. 8 y 30: La nieta del Zorro.

OLIMPIC.— 5 y 15 y 9 y 30: El fantasma del Louvre. 8 y 30: Desafiando la Ley.

TRIANON.— 5 y 15 y 9 y 30: La mujer. 8 y 15: La senda de las emociones.

GRIS.— 8 y 15: Debe ser amor. 5 y 15 y 9 y 15: Los eternos rivales, La locura del baile.

LARA.— Tarde y noche: una revista, una comedia, Perseguido por tres, Resurrección, El servicio secreto.

RIVOLI.— (La Sierra, Marianao) 5 y 15: una revista, Las rubias me gustan más. 8 y 30: Desertores del hogar, Las rubias me gustan.

IMPERIO.— 8: cintas cómicas, El mazo, La luz del desierto, Juanito, ¡córtate el pelo!

Gran almacén importador de víveres finos, vinos y licores de las más afamadas marcas.

Café superior tostado y molido en la casa.

Enviamos Catálogos gratis a toda la República

¿Un Almacén de absoluta confianza para hacer su FACTURA?

"LA VINA"

Ha sido siempre, es y será el predilecto de las familias que gustan de comer bien.

MUY BUENO, SI — NO CARO

Calidad extra, Peso completo. Precio económico. Inmediatamente le servimos cuanto desee

Ave. SIMON BOLIVAR, 21, antes Reina. Teléfonos A-2072 y A-1821

RIVOLI

"PERO LAS RUBIAS ME GUSTAN MAS". HOY MIERCOLES DE MODA EN EL ELEGANTE PALACETE DEL REPARTO LA SIERRA

A las 5 y cuarto Noticiario Mundial. PERO LAS RUBIAS ME GUSTAN MAS. por Dorothy McKaill, Jack Mulhall.

De 8-1|2 a 11. DESERTORES DEL HOGAR por Alma Bennet, Lewis Stone.

Noticiario Mundial PERO LAS RUBIAS ME GUSTAN MAS.

Jueves: EL LEGADO DEL MAR, por Richard Barthemels.

BABE RUTH AL BATE, por Ana Q. Nilson, Luisa Fazenda.

Viernes: LA TERCERA MARIA, por Eleonor Broadman. PUBLICA SUBASTA, por Charles Ray.

Sábado: ESPOSAS SOLTERAS, por Corine Grifith y Milton Sills. EL SALVAJE, por Ben Lyon y May Mc Avoy.

Domingo: CASI UN MONO, por Lyd Chaplin. LA BAILARINA Y EL IMPOSTOR, por Bette Compson.

Lunes 10 y Miércoles 12: Grandiosa matinée con escogidos programas.

2139 1d 5

CINE OLIMPIC

Hoy miércoles se exhibe en Olimpic en las tandas de 5 y 1¼ y 9 y 1|2 la maravillosa producción francesa interpretada por Renée Navarro titulada EL FANTASMA DEL LOUVRE.

A las 8 y 1|2 DESAFIANDO LA LEY, por Renée Adorée y Lew Cody.

Mañana jueves Día de Moda en las tandas elegantes. La última producción First National titulada BABE RUTH AL BATE, en la cual trabaja el famoso jonronero de las Ligas Mayores el cual ha batido su propio record establecido en 1921 llamado BABE RUTH secundado por Luisa Fazenda y Anna Q. Nilson.

El viernes a las 5-1¼ y 9-1|2 La lujosísima producción, interpretada por el gran actor de sociedad Adolphe Menjou titulada EL AS DE LOS BRIBONES.

El sábado habrá una gran función extraordinaria a las 9-1|2 y en la cual tomarán parte EL QUINTETO DE TROVADORES TAMAULIPECOS, los cuales han estado actuando en varios teatros de la capital habiendo obtenido ruidosos triunfos.

El domingo en las tandas elegantes la simpatiquísima comedia de Buster Keaton titulada LOS AMORES DE UN ESTUDIANTE.

Para el día 10 de Ocaubre y 12 de Octubre tiene anunciada Olímpic unas grandes matinees.

2190 1d. 5

Cine Vives, Vedado

Las tandas de 5 y cuarto y 9 y cuarto se cubren en el concurrido cine Vives de la calle B y 27 del Vedado con el estreno de la preciosa comedia de Karl Dane y Marceline Day titulada EL AMOR HACE MILAGROS. A las 8 y cuarto UN FALSO AMOR, por Conway Tearle.

Mañana la más divertida creación del simpático actor cómico Haroid Lloyd EL COME BOLAS.

Viernes 7 LOS AMORES DE UN ESTUDIANTE por Buster Keaton.

Sábado 8 a las 8 y cuarto GLORIA Y DINERO por Charles Murayy 5 y cuarto y 9 y cuarto BABEB RUTH AL BATE por Babe Ruth y Anna G. Nilsol.

Domingo 9 en la matinee EL AS DEL CIRCO, por Tom Mix. UN HEROE A CABALLO por Hoot Gibson y una comedia ¿QUE VA HACER? A las 5 y cuarto y 9 y cuarto EL PRECIODE LA GLORIA por Victor Malaglen y Dolores del Río.

Lunes 10 de Octubre gran matinee a las 2 p. m. con un espectacular programa.

Martes 11 y miércoles 12 gran debut del conocido Richardine con todos sus grandes actos variados: Cómicos y de Magia que tantos aplausos se le atributan

2207 1d-5

LAS ALMORRANAS SE CURAN PRONTO

Sin Pomadas ni Operación.

Millares de personas que tienen almorranas no saben que es posible obtener rápido y permanente alivio con una medicación interna. Sabido es que ni el bisturí del cirujano ni la aplicación de pomadas, ungüentos o supositorios pueden hacer desaparecer la causa.

Mala circulación de la sangre causa almorranas debido a su estancamiento en el recto que debilita mucho esa parte del intestino grueso. El Dr. J. S. Leonhardt fué el primero en descubrir el remedio y lo receta con el nombre de HEM-ROID. El Dr. Leonhardt administró el remedio a 1000 enfermos de almorranas con el maravilloso resultado de curar el 98 por ciento de los pacientes. Sólo después de esa evidente demostración de su eficacia consintió el Doctor en permitir su venta al público en general en todas las boticas.

No se pierda más tiempo con medicación externa. Cómprese un frasco de HEM-ROID y tómese según las instrucciones a fin de obtener el rápido alivio que han obtenido millares que padecían de almorranas.

TEATRO WILSON

El espectáculo de las novedades, y de las grandes atracciones, a base de precios populares

Para hoy, gran programa de películas, y trasmisión al público, por medio de la estación de RADIO instalada en el interior de este espectáculo, de todos los detalles e incidentes, de la GRAN SERIE MUNDIAL DE BASE BALL que comienza hoy.

Muy concurridas se ven las matinees de 2 p. m. por los magníficos estrenos que a diario se proyectan en ellas; para hoy, en esta matinee, se anuncian las atracciones EL POBRE MILLONARIO, por Conrad Nagel, y FLORETTE Y PATAPON o MATRIMONIOS MODERNOS, magnífica atracción basada en el Vaudeville de su nombre; para esta matinee regirán los precios de 10 centavos los niños y 20 centavos mayores.

En tanda elegante de las 5 y 1|4 p. m. comedias, y el estreno de la atracción Metro en 8 actos, interpretada por Conrad Nagel, y Renée Adorée, titulada EL POBRE MILLONARIO, para esta tanda regirán los precios de 10 centavos los niños y 20 centavos los mayores en luneta.

Por la noche, gran función corrida de 8 y 1|4 a 11 y 1|2 p. m. con comedias, y las atracciones, FLORETTE Y PATAPON o MATRIMONIOS MODERNOS, magnífica comedia basada en el Vaudeville Francés de su nombre; y el estreno de la atracción Metro, en 8 actos, titulada EL POBRE MILLONARIO, interpretada por Conrad Nagel y Renée Adorée; para esta función corrida regirán los precios de 10 centavos los niños y 30 centavos mayores.

Mañana EL COME BOLAS, por Harold Lloyd; y ZAZA, por Gloria Swanson.

Viernes 7, EL PRECIO DE LA GLORIA, por Dolores del Río, Edmund Lowe y Victor Mc Laglen.

Sábado 8, EL FANTASMA DEL LOUVRE, por Renée Navarro.

2201 1d. 5

CINE APOLO

PRISIONEROS DE LA NIEVE, producción joya de la Universal por House Petter y VERDE Y ALEGRE, comedia de Warner por Luise Fazenda, con una comedia serán estrenadas en la función corrida de las 8 y media, sendo 20 centavos el precio de la luneta.

En la tanda elegante de las 5 y media.

Mañana LA MUJER X y LA NIEDia VERDE Y ALEGRE.

TA DEL ZORRO.

El viernes SIN CONTROL Y EL TREN DESENFRENADO.

VANIDAD con Leatrice Joy, el sábado en que serán estrenadas BABE RUTH AL BATE por Anna Q. Nilson y EL VALLE DEL INFIERNO por Francis Mc Donald.

El domingo LA PEQUEÑA ARCUTURERA, preciosa comedia por Vera Reynolds, Phillis Haser y Victor Varconi; EL CORAZON DE SALOME por Alm aRubens; LA BANDA DEL RIO ROJO por Tom Mix y la gran producción austriaca NAPOLEON.

LADRON DE AMORES por Joseph Schildkrant; EL PADRE DE LA CRIATURA por Conrad Nagel y TOBILLOS PICARECOS por la linda Magde Bellamy el día 10.

Tan pronto llegue a Cuba y en combinación con Campoamor, será exhibida la gran película DEMPSEY vs TUNNEY.

2203 1d-5

Notas Personales

FELIZ VIAJE

Ha separado viaje a bordo del vapor "Orbita" que abandonará nuestro puerto hoy con rumbo a España, nuestro estimado amigo el señor Enrique Vidal, inteligente jefe de electricistas del Colegio de Belén, que en viaje de vacaciones va a la Madre Patria a abrazar a sus familiares.

Deseamos al citado amigo un feliz viaje y toda suerte de venturas al lado de los suyos.

RESTABLECIDA

De nuevo en su casa y en vías de restablecimiento se encuentra la simpática señorita América Pereira la que hace días fué sometida a una operación de apendicitis por el hábil cirujado doctor Lastra, en la Asociación Cubana de Beneficencia.

Al felicitar a la señorita Pereira queremos hacer extensiva la misma al doctor Lastra por el éxito obtenido.

CARMELINA SIGAROA

Por el notable cirujano doctor Souza fué operada en el día de ayer esta distinguida joven. Un pronto restablecimiento le deseamos a tan estimada amiguita.

TEATRO NACIONAL

Octubre 11

El espectáculo del año lo verá en el estreno de la famosa película española

GIGANTES Y CABEZUDOS

por CARMEN VIACI, la interprete de Carmiña en LA CASA DE LA TROYA

La obra será estrenada como se hizo en el Real Cinema de Madrid, con grandes coros, tenor, triple, que cantaran toda la partitura del maestro Caballero, acompañados para el complemento del espectáculo, por cantadores de Jota, Rondalla, y Pareja de Baile, todo ello perfectamente sincronizado a la película

CINE RIALTO

EL CORAZON DE MARYLAND, preciosa cinta de un extraordinario argumento que fué estrenada en el concurrido Rialto a principios de semana, ha tenido la más calurosa aceptación entre el público por el interesante tema que se desarrolla en la misma y también por la interpretación que es magistral así como también su última exhibición hoy en todos los turnos del día y de la noche, o sea a la una, tres, cinco y cuarto, siete y media y nueve y cuarenta y cinco. La adorable estrella Dolores Costello tiene a su cargo la interpretación central de la obra, y en ella realiza una excelente labor escénica. También se exhibirá una comedia y el siguiente episodio de la serie LA MARCA FATAL.

Aproximase ya el día 11, fecha en que está señalado el estreno de la estupenda producción LOS MISERABLES, según la leída novela de Victor Hugo, película en la que se ha podido reunir un poderoso elemento artístico para dar más realidad a la famosa novela, y según el tremendo éxito que esta película ha obtenido en Europa y en Estados Unidos, no hay la menor duda de que en Cuba ha de ocurrir otro tanto y eso quiere decir que las noches de sus exhibiciones serán otras tantas de grandes llenos.

Otra película que promete llevar una gran cantidad de público, por la fama de que viene precedida, es la titulada EL SEPTIMO CIELO, soberbia joya de la cinematografía de William Fox que tiene por protagonistas a Janey Gaynor y a Charles Farrell, cuyo estreno está anunciado para el sábado 22 de los corrientes; el teatro resultará pequeño para dar cabida a tanto público que ansía ver esta producción máxima del cinema.

2206 1d-5

CINE GRIS

Miércoles 5 de Octubre de 1927. Tanda de 8 y cuarto. First National Pictures presenta la comedia en 8 actos DEBE SER AMOR por Colleen Moore y Lloyd Hughes

Tanda de 5 y cuarto y 9 y cuarto Los niños Resbalosos en la comedia en 2 partes: LOS ETERNOS RIVALES. Merto Goldwin Mayer de Cuba presenta la gran producción en 7 actos LA LOCURA DEL BAILE. Lujosa película melodramática, interpretada con gran éxito por la celebrada actriz Clara Windsor y el conocido actor Conrad Nagel.

Luneta 40 centavos.

Mañana: AMOR LOCO Y AMOR CUERDO, por Lewis Stone y Barbara Bedford

Viernes 7: VANIDAD, por Leatrice Joy.

Sábado 8 LA HERENCIA MALDITA por Alma Taylor.

Domingo 9 matinee Novedades Internacionales número 47 LA LUNA DE MIEL por Wanda Wiley, DUEÑO INCOGNITO, por Buck Jones y UN HEROE A CABALLO, por Hoot Gibson. A las 5 y cuarto y 9 y cuarto EL PRECIO DE LA GLORIA, por Dolores del Río, Edmun Lowe y Victor McLaglen.

Lunes 10 LA MUJER X, por Pauline Frederick

Martes 11 EL FANTASMA DEL LOUVRE.

2198 1d-5.

Ardor e Inflamación de los Pies

Los pies cansados, entumecidos y sudorosos arden, pican y duelen. Deje de sufrir esas incomodidades.

Frótese con Licarbo líquido que refresca y alivia inmediatamente. Suprime la comezón entre los dedos y cura las infecciones de los pies. En seguida se sentirá Ud. bien.

Póngase todas las mañanas Licarbo Polvos Antisépticos en los dedos, entre los dedos, para que permanezcan secos y no duelan. Evita las ampollas y las lastimaduras.

LICARBO

POLVOS ANTISEPTICOS

Campoamor. - "En cama ajena". - El delicioso estreno de mañana

BABE RUTH AL BATE, la sensacional cinta de la First National en la que el célebre "as" de los bateadores desempeña el principal papel estelar, rodeado de un magnífico reparto de notabilidades entre las cuales descuellan Anna Nilson y Luisa Fazenda, vuelve hoy a ocupar la pantalla de CAMPOAMOR, en las tandas de la una; tres; cinco; siete y nueve y media. Desde el turno de las tres será amenizada su proyección con la propia partitura musical de la obra. Hoy es su último día de permanencia en el cartel, pues mañana miércoles será día de estreno.

Entre todas las artistas americanas de cine que cultivan el género de la comedia suavemente salpimentada y sentimental, se destaca María Prevost con relieve cada vez más fuertes, más personales, que la han convertido en la mimada de todos los públicos.

En muchísimas obras la hemos visto derrochando su endiablada habilidad artística; pero podemos decir que en ninguna de sus comedias ha hecho tan deliciosa María una labor tan excepcional como en la cinta que se estrena mañana, titulada: EN CAMA AJENA. Aventuras de una novia en su noche de bodas; lujo, fantasía, derroche de situaciones intensamente emocionantes, y el desenlace más inesperado que es dable suponer, todo esto y además la belleza insinuante, la elegancia de la exquisita María Prevost, hay en esta cinta que será para la Empresa de CAMPOAMOR un éxito más.

Como de costumbre, irá en el primer turno de la una, y en todos los demás, acompañada su proyección en los turnos correspondientes con su propia bellísima partitura musical. Cuatro días de exhibición le han sido señalados, estando en los programas hasta el próximo domingo.

La Empresa prepara otro grandioso estreno, que será una revelación sensacional acerca de la vida atormentada de los profesionales del pincel. Se trata de: LA MUJER DESNUDA, la obra teatral de un famoso dramaturgo francés, que en la época de su estreno en la ciudad del Sena, asombró por su audacia a los burgueses de París. Su trama la forma el problema creado a cierto pintor por su celosa mujer, acerca de un cuadro hecho por éste, que precisamente representa una mujer desnuda en la cual la esposa cree descubrir a la verdadera rival. La protagonista de la famosa obra fué confiada á Nita Nadi, la actriz más diabólicamente hermosa de Hollywood. Esta cinta se estrena el 13 del corriente, y llega precedida de francos elogios de la crítica.

2140 1 d-5

El viernes, reapertura del Teatro Principal

Pocas temporadas del "Principal de la Comedia" han despertado tanto entusiasmo como ésta que se inaugura el viernes 7. El público no cesa de llamar al teléfono del predilecto coiseo, interesándose por infinidad de detalles relacionados con las próximas funciones de la "season invernal". Y es que ya nuestro público le ha cogido el gusto a estas temporadas, en las que disfruta de un espectáculo culto y entretenido en un ambiente tan grato, como es, sin duda, el de la sala del "Principal".

Este invierno la empresa se propone echar el resto, sobre todo en lo que a obras cómicas se refiere. Estrenará las principales producciones recientemente representadas en España, Francia, etc. y repetirá aquellas que por el éxito que obtuvieron realmente lo merecen.

En conjunto es notabilísimo. Las obras saldrán admirablemente interpretadas, con esa armonía y esa homogeneidad que siempre ha caracterizado al "Principal".

La obra inaugural se titula POCA COSA ES UN HOMBRE y es una comedia graciosísima con la cual pasará el público muy buenos ratos.

El sábado reaparece el estupendo Rafael López Somoza con LA TELA.

2186 1d. 5

Hoy, homenaje de Andresito Rubio en el Teatro Actualidades

Esta noche es el homenaj edel popular actor cómico Andresito Rubio, el Galleguito de Actualidades que es como vulgarmente se le conoce, dadas las simpatías con que cuenta este aplaudido actor y el programa combinado para esta función tenemos la seguridad que no quedará una sola localidad disponible. El programa oficial para hoy es el siguiente. A las 8 será estrenada la producción especial por Dorothy McCaill, titulada BELLA COMO UNA ROSA terminada la parte cinematográfica se estrenará el precioso juguete cómico en un acto original de los festivos autores Hermanos la Guardia qu elleva por título DE QUIEN ES LA CULPA y los siguientes números de varietes MARGOT ALVARIÑO con un precioso conplet ELIA DE GRANADOS con un Baile netamente español Barbara Alskanky (BLANCA Y NEGRA) con un fantástico baile, MIMI COLINA con un precioso Duetto cómico y como final el aplaudido cantador cubano JUANITO VALDES con el sexteto BELEN.

A las 10 se exhibirá una cinta cómica y el estreno del divertido sainete original de TEOFILO HERNANDEZ que lleva por título ME VOY PA ESPAÑA y un gran acto de variedades en el siguiente orden LOS CASTILLOS famosos acróbatas de Salón; ALICIA RICO, notable artista cubana; LOS CRIOLLITOS aplaudido duetto cómico; SUGRAÑES el más grande de los malabaristas muy conocido y admirado por todos los públicos especialmente por el de este teatro, y como final el celebrado actor cómico GUILLERMO MORENO, con una de sus creaciones monologuísticas. Un éxito artístico y de taquilla de deseamos al amigo Rubio.

Mañana volverá a actuar la reina de la gracia y de la alegría AMALIA MOLINA.

LOS SIETE SIETES serán estrenados el próximo iVernes, hay verdadera ansiedad por conocer la última producción de López, Brillas y Hernández y el Maestro Muguerza, las decoraciones de esta obra son del reputado escenógrafo Nono V. Noriega y el Vestuario de la creditada sastrería teatral de Armando Finzii.

Orozco tiene una sorpresa en cartera que asombrará la Habana entera, muy pronto nos la dará a conocer

2204 1d-5

CINE INGLATERRA

El cinema favorito del público, por sus comodidades y por los magníficos estrenos de películas que a diario se proyectan, a base de precios populares.

Para hoy, gran acontecimiento en la matinee de las 2 p. m. con la trasmisión al público por medio de la estación de radio instalada en el interior del espectáculo de todos los detalles e incidentes del primer juego de la gran SERIE MUNDIAL DE BASE BALL, que se inaugura hoy.

En matinee de 2 p. m. se estrenan dos magníficas atracciones. LA ISLA DE LOS PLACERES, por Claire Windsor y Owen Moore; y LA BAILARINA DE TAXI, por Joan Grawford y Owen Moore; para esta matinee regirán los precios de 20 centavos.

En tandas elegantes de 5 p. m. y de las 9 y 45 p. m., comedias, y el estreno de la atracción especial Metro, en 8 actos, interpretada por Claire Windsor y Owen Moore, titulada LA ISLA DE LOS PLACERES para estas tandas regirán los precios de 20 centavos para las 5 p. m.; y el de 30 centavos para las 9 y 45 p. m.

En tanda de las 8 y 1|2 p. m. LA BAILARINA DEL TAXI, por Joan Grawford y Owen Moore; para esta tanda 20 centavos luneta.

Mañana, EL COME BOLAS por Harold Lloyd; y SOMBRAS DE PARIS, por Pola Negri.

Viernes 7, EL PRECIO DE LA GLORIA, por Victor Mc Laglen; Edmund Lowe y Dolores del Río.

Sábado 8 EL FANTASMA DEL LOUVRE, por René Navarro.

Pronto EN CAMA AJENA, por Mary Prevost y BABE RUTH AL BATE, primera película de este coloso de la pelota.

2202 1d. 5

COLCHONES "SIMMONS"

CONSTRUIDOS PARA FACILITAR UN SUEÑO REPARADOR

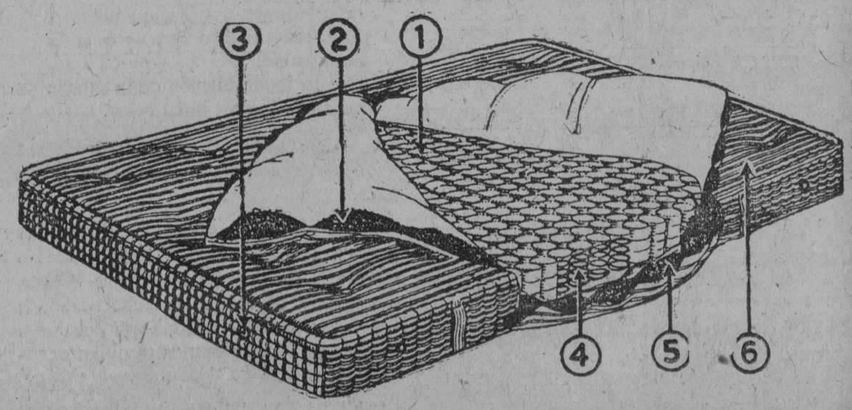

El colchón no se ve, pero que sea bueno es de necesidad capital para dormir bien.

El accesorio más importante en un cuarto dormitorio es el colchón, porque el fin principal de ese cuarto es proporcionar un sueño apacible. Un cuarto dormitorio equipado con colchón "Simmons" está preparado para cumplir su primordial objeto.

"THE SIMMONS COMPANY, C. D."

Box Springs, Colchones, Camas, Bastidores, Muebles de Acero, Sillas Plegables.

MONTORO Y BRUZON. Reparto Ensanche, Teléfono U-1470. HABANA.

M.E.C.D. 2016

JUEGOS DE SALA DORADOS Y ESPEJO DE GONSOLA

Nuevos modelos desde el precio de $350 hasta mil.
Lámparas de bronce en los estilos Luis XVI y Trianón.
PRECIOS REDUCIDOS

"La Esmeralda"
JOYERIA FINA
San Rafael, No. 1. Teléfono A-3303

Juegos de Cama

Rosa, Azul, Fresa, Verde y Lila a $8.75 juego.
Semi-seda estampada en preciosos dibujos, a 68 cts. vara.
Juegos Opal camisón y pantalón, a $1.25 juego.
Piezas de Batista en colores, con 10 varas, a $1.75.

La Epoca — NEPTUNO Y S. NICOLAS — TELEF. A 4244

OBJETOS FINOS A PRECIOS BAJOS

Ese es el plan que sigue nuestra "Sección Económica".

Visítela y podrá admirar un variado y extenso surtido de objetos todos bellos y útiles, a precios reducidísimos.

Joyería "El Gallo"
San Rafael e Industria Telf. A-2738

En charol o piel ocre con artístico tejido.

1|5 . . .	$3.75
5|8 . . .	4.75
8|11 . . .	6.00
11|3 . . .	7.00

¿Siente Usted Necesidad de Acostarse?

¿Tiene usted gana de volver a acostarse después de vestir a sus niños, de servirles el desayuno y de mandarlos a la escuela? ¿Siente usted repulsión por el trabajo diario del lavado de trastos y de la limpieza de la casa? ¿Está cansada y desalentada?

Si usted no está bien, ni usted ni sus niños pueden sentirse felices y contentos. El insomnio, la nerviosidad y otros padecimientos provenientes del decaimiento se pueden vencer mediante el uso regular del Compuesto Vegetal de Lydia E Pinkham.

Mujeres de toda edad lo han usado por más de cincuenta años como tónico para el cansancio.

Si usted está decaída y nerviosa, fatigada y sin valor, comience a tomar hoy el

Exija este empaque

Compuesto Vegetal de Lydia E. Pinkham

el que le ayudará a llevar a cabo su trabajo con mucho mayor facilidad.

De venta en todas las farmacias.

LYDIA E. PINKHAM MEDICINE COMPANY, LYNN, MASS., E. U. DE A.

Pronto Apertura

Fotografía GOYA

10 de Octubre 464
Frente al Teatro Tosca

ANUNCIESE EN EL 'DIARIO DE LA MARINA'

HABANERAS

(Viene de la pág. NUEVE)

DIAS

SAN PLACIDO

Una festividad hoy.
San Plácido.
Está de dias, y me complazco en saludarlo, el brigadier Plácido Hernández.
Antecesor del general Pablo Mendieta en el importante cargo de Jefe de la Policía Nacional.
Plácido Fernández Cuervo.
De dias también.
Y ya, por último el doctor Plácido Pérez Poussin, antiguo funcionario de la carrera judicial.
Reciban un saludo.
Con mi felicitación.

FINA SAURI

Otra festividad del dia.
Santa Flavia.
Lo celebra una gentil mexicanita, Fina Sauri y Molina, hija del doctor Federico Saurí, eminente médico de Yucatán.
Huésped es de esta capital, desde hace varias semanas, la señorita Sauri.
Grata aquí su estancia.
Entre familiares queridos.
Alojada se encuentra en casa de los distinguidos esposos Miguel González Rodriguéz y Margot Sauri.
¡Tenga un dia feliz!

DE DIAS

Un saludo más.
En la festividad de la fecha.
Llegue hasta Flavia Argüelles, linda señorita en cuya frente sonrien todas las ilusiones, todos los sueños y todas las alegrias de los quince años.
Es la hermana menor de la bella señora Sylvia Argüelles de Gorriarán.
Flavia tendrá su recibo para un grupo de amiguitas.
Será por la tarde.
Sin fiesta.

Enrique FONTANILLS.

LIQUIDACION DE PARAGUAS
PARA CABALLEROS DESDE $1.75
PELETERIA BENEJAM SAN RAFAEL E INDUSTRIA

En Washington .....

(Viene de la pág. PRIMERA)

crea una compañía de exportación dirigida por el Gobierno, con altas tarifas sobre el azúcar que se produzca con exceso de las cantidades señaladas a cada central. En cuanto a su funcionamiento, la ley será similar a la que aprobó la Gran Bretaña hace dos años para la goma. Las facultades concedidas al Presidente se limitan al nombramiento de la comisión y a la fijación del total de la zafra.

Las ofertas fueron mayores después de conocerse la resolución del Congreso cubano. Los vendedores parecían esperar alguna decisión del Gobierno cubano creyendo que estableciera mejores bases para la venta, mientras los compradores no parecen creer que la ley ejerza ninguna influencia inmediata en los precios.

LOS PRIMEROS COMENTARIOS A LA NUEVA LEY CUBANA SOBRE EL AZUCAR

NUEVA YORK, octubre 4.— (A. P.)—Los funcionarios del Departamento de Comercio de Washington creen que la nueva ley cubana restringiendo la zafra azucarera es una medida más razonable que las adoptadas por otros Gobiernos para favorecer la goma y el café.

Se manifestaba hoy que el secretario Hoover se había abstenido de censurar las medidas que se han adoptado en Cuba durante los últimos dieciocho meses para reducir la producción del azúcar, mientras al mismo tiempo iniciaba campañas para disminuir el consumo de la goma y poner obstáculos a los esfuerzos de las compañías extranjeras de ese producto a fin de que no alcanzaran precios más elevados de los razonables.

Aunque el citado Departamento no hace comentarios en espera del estudio que practicará de la ley azucarera cubana, la situación cubana merece una consideración especial por parte de la opinión pública de los Estados Unidos, que tiene en cuenta que los precios alcanzados por el azúcar en los últimos años, no han perjudicado a los consumidores, y habiendo sido, en cambio, bastante bajos para poner en peligro la producción cubana.

OTRA OPINION ACERCA DE LA NUEVA LEY AZUCARERA

WASHINGTON, Octubre 4. (UP.)—Los funcionarios de la Secretaría de Comercio, se han abstenido de hacer comentarios directos sobre la ley azucarera de Cuba; pero se muestran inclinados a considerar la medida como razonable, y no como una amenaza a los intereses norteamericanos, a menos que se emplee para forzar una considerable alza en el precio con detrimento de los consumidores de los Estados Unidos, en cuyo caso la ley tropezaría con las críticas de este país y acaso produjera la renovación de la agitación política en cuanto a la reducción arancelaria.

Si los planes de Cuba se cumplen con moderación, se juzgan razonables en vista de las condiciones de depresión que sufren los productores cubanos de azúcar.

Los expertos dicen que sería muy difícil estimar la eficacia de la ley en beneficio de los productores cubanos, por la razón de que el azúcar de caña y de remolacha, pueden producirse en poco tiempo comparativamente, con las industrias del café y el caucho, donde habían invocado anteriormente similares programas de reducción. La limitación de la zafra de Cuba debe estimular naturalmente el cultivo de la caña de azúcar en otros países, y por lo tanto, se considera probable que el Gobierno de Cuba continúe su campaña por promover un convenio internacional para la restricción en alguna forma.

Un nuevo cinodromo ...

(Viene de la pág. PRIMERA)

A esta solicitud la Secretaría respondió prestamente que vería con agrado cualquier nuevo espectáculo que aumentando el incentivo de nuestra capital, contribuyera a que las temporadas invernales tuvieran los mayores alicientes para los turistas que en esa época nos visitan, pero que no podía acceder a la solicitud, por estar prohibidos esos espectáculos y que el peticionario debía dirigirse al Congreso formulando los detalles de su propósito para que por una Ley fuera autorizado. Cree Gobernación y así lo dice, que en esas condiciones se aumentarían sensiblemente las entradas de la Comisión nacional para el Fomento del Turismo, acrecentándose las recaudaciones.

También se le sugiere al peticionario la idea de que se dirija al Presidente de la República, para que éste haga la solicitud al Congreso por medio de un mensaje.

20.000 pesos .....

(Viene de la pág. PRIMERA)

Los diputados aprobaron una pensión para la familia del jurisconsulto Jimenez Arechaga, recientemente fallecido, y también un crédito de veinte mil pesos oro para auxiliar a los damnificados de las últimas crecientes de los ríos Negro y Olimar.

Calurosos vivas a ....

(Viene de la pág. PRIMERA)

da la toldilla adornada con bombillas eléctricas fué atracado el vapor "Guantánamo" a la cabeza del Espigón de San Francisco.

En el barco, además de una guardia militar que cubre un contramaestre y un pelotón de la marinería destacada en el Castillo de la Punta, embarcó la banda de música del crucero "Cuba".

SALIO EL "CUBA"

A las siete de la mañana zarpó el crucero "Cuba", que dará escolta al "Guantánamo", anticipando la salida para ganar tiempo.

LA CONCURRENCIA

Entre las personas que acudieron a despedir al general Machado recordamos al secretario de Justicia, licenciado Jesús María Barraqué; el secretario de Hacienda, doctor Santiago Gutiérrez de Celis; el secretario de Guerra y Marina, señor Iturralde; los brigadieres Lores y Bemidey; los coroneles Federico Rasco, Julio Sanguily, Castillo, Rogerio Caballero y Aguado. Tenientes coroneles Erasmo Delgado y Perdomo; comandante Espinosa; capitán Santamaría; el jefe de Estado Mayor de la Marina, capitán de corbeta señor Fernández Quevedo; los de igual graduación señores Eduardo González del Real y Alberto de Carricarte y un grupo de oficiales de la Marina; el subsecretario de Hacienda, doctor Mario Ruiz Mesa; el gobernador de la Habana, señor Antonio Ruiz; el señor Generoso Campos Marquetti; el administrador de la aduana, doctor Miguel A. Varona Guerrero; el administrador delegado, señor Raúl Godoy; el inspector general del puerto, señor Alayón; el jefe de los Especiales, señor Guigo y numerosos jefes del departamento; el doctor Matías Duque; el doctor Pino, director de Beneficencia; el señor Manuel Martínez Moles; Eladio López, Guillermo Sabio, el representante señor Juan Espinosa; el subsecretario de Estado, señor Campa; señor Martínez Castell, Gustavo Parodi, general Pino Guerra, el doctor Ricardo Herrera, Desiderio Ferreira, el administrador del DIARIO DE LA MARINA, señor José Sobrino; el general Pablo Mendieta, jefe de la Policía Nacional; el secretario de Agricultura, Industria y Comercio, señor Manuel Delgado; el doctor José María Zayas; el capitán del puerto, señor Francisco de P. Valiente, con su asesor el teniente de navío señor Ostolazábal.

LA POLICIA

El capitán Ureña, con los tenientes Corrales y Calvo y un pelotón de vigilantes cuidaron del orden en los muelles; y el capitán José Corrales, con vigilantes del Tráfico, acompañaron al Presidente al muelle.

NO EMBARCARON

De la relación de acompañantes que publicamos en la edición anterior dejaron de embarcar en el vapor "Guantánamo" los señores Wifredo Fernández, Santiago Rey, Víctor Bilbao y José Hernández Guzmán.

EL "BAIRE" Y LOS ALCALDES

El cañonero "Baire" conducirá desde Santiago de Cuba a Baracoa, a un grupo de alcaldes orientales, que saludarán al general Machado en dicho histórico pueblo.

BARCOS EMBANDERADOS

Los vapores españoles "Cristóbal Colón" y "Manuel Calvo" y el de bandera holandesa "Spaardam", desde la salida del sol lucían vistosamente engalanados en honor del señor Presidente de la República.

LA TRIPULACION DEL "CRISTOBAL COLON" LE RINDIO HONORES

A las ocho y treinta de la mañana llegó al muelle de San Francisco el general Machado, estando ya allí, a esa hora, todas las personas que lo acompañan en el viaje.

El capitán don Eduardo Fano, que manda el hermoso trasatlántico español "Cristóbal Colón", que se encuentra atracado al costado norte del Espigón de San Francisco, quiso rendirle honores al Jefe del Estado cubano a su paso por frente al buque, a cuyo efecto todo el personal libre de servicio y los de guardia en el portalón vistieron de gala formando en la escala y sobre cubierta.

La orquesta del "Cristóbal Colón" fué situada sobre la cubierta, estando de guardia en la escala el primer oficial del barco, señor Roselló.

El capitán Fano, con el sobrecargo señor Meana y el tercer oficial señor Cebreiro, esperaron a la entrada del muelle de San Francisco al señor Presidente, saludándolo y deseándole buen viaje.

El general Machado hizo que el capitán Fano se colocara a su derecha y entonces emprendió marcha hacia la cabeza del espigón.

Cuando la comitiva presidencial estuvo frente a la escala del "Cristóbal Colón", la orquesta ejecutó el Himno Nacional que fué oído respetuosamente por todos los allí presentes.

Terminada la ejecución del himno, el oficial Roselló dió un viva a Cuba y otro al señor Presidente, que fueron contestados por toda la dotación y pasajeros de tránsito que estaban en la borda.

Uno de los señores que acompañaban al general Machado dió un viva a España, que también fué contestado por todos.

A BORDO

Después de despedirse de las personas que habían acudido a saludarlo, el general Machado se dirigió a bordo del "Guantánamo" en cuyo momento y al llegar al portalón presentó armas la guardia, y la banda del "Cuba" ejecutó el Himno.

Momentos después los cabos de amarre del "Guantánamo" fueron soltados y el capitán Clavijo ordenó la marcha, que fué saludada por las sirenas de los barcos atracados a los muelles de la Port Dock y por los talleres del litoral, arriando el "Cristóbal Colón" tres veces su bandera.

ESCOLTA

El caza submarino número 2 dió escolta al "Guantánamo" hasta varias millas fuera del puerto.

El doctor Carlos Miguel de Céspedes, secretario de Obras Públicas, con un grupo de amigos dió escolta al "Guantánamo" en su rápida lancha Cuba, y en la lancha de la aduana fueron hasta fuera del puerto el secretario y subsecretario de Hacienda, señores Gutiérrez y Ruiz Mesa y el administrador de la aduana.

Almuerzos a 60 cts.
Ocho menús
Helados hechos en la Casa con productos de primera calidad. Dulces, bombones, etc.
Tercer piso :-: Tres ascensores

El Encanto
La Casa de las Novias

SOLIS, ENTRIALGO Y COMPAÑIA
Galiano, (toda la cuadra) S. Rafael : y San Miguel :
Teléfonos A-7221 M-9971
Centro Privado, 15 líneas

Abanico estilo inglés

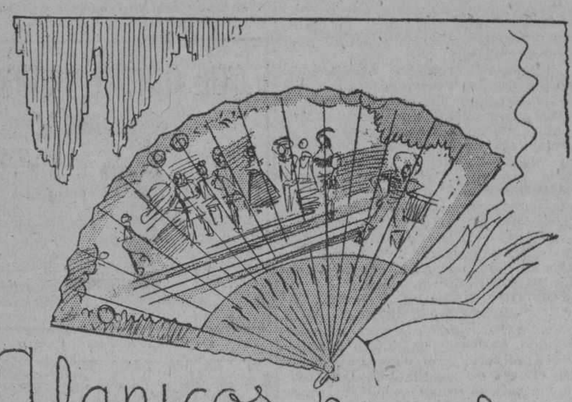

Abanicos para el Otoño

En una de nuestras vidrieras de San Rafael exhibimos una gran colección de abanicos estilo inglés, de varillaje de caña natural y con pinturas de escenas antiguas por ambos lados. Precio: $2.50 y $3.00

Además...

Presentamos además la mayor variedad de abanicos de galalit y seda, de madera con papel dorado y plateado, con pinturas modernistas (éstos desde $1.75). Y también de abanicos japoneses en papel y seda, cuyos precios se redujeron a la mitad para nuestras

VENTAS POST-BALANCE

Sombrillas

Liquidamos todas las sombrillas, tanto las de señora como las de niña.

Para señora las tenemos de cretona, forma japonesa y cabos cortos, desde $2.00. En papel embreado, con cabo corto, muy finas (sirven igualmente para el agua), desde $0.60.

Hay modelos de $2.50 y $2.75 que se rebajaron para las **Ventas post-Balance** a $1.50.

Y para niña, en tela, liquidamos estilos de $1.25, $1.50, $1.75 y $2.00 ¡a 60 centavos!

La sombrilla no es prenda exclusivamente de verano. Cualquier día de sol, en pleno invierno, es necesaria para asistir a un espectáculo al aire libre. Esto da mayor interés aún a nuestra liquidación de sombrillas.

Nuestra Señora del Rosario, el sábado.

En EL ENCANTO puede elegir sus regalos entre el mayor surtido de cosas adecuadas. Tenemos la más extensa variedad de todo.

Traslado

El Departamento de Bordados y Calados ha sido traslalado del primero al segundo piso—el de vestidos, sombreros, corsetería, ropa interior, etc. Está al pie de los ascensores.

El "Festival Latino" del Club San Carlos

Reina gran entusiasmo para el "Festival Latino" que viene organizando el "Club San Carlos", y que se celebrará el domingo próximo en conmemoración del descubrimiento de América. Podremos admirar, bellamente engalados, numerosos kioskos representando a sendos países latinos: el cubano, el español, el mexicano, el argentino, el venezolano, el italiano, el francés, etc. Habrá, además, uno de carácter cosmopolita. En todos se servirán bebidas y comidas típicas.

El popular Alcalde de la Habana, doctor Miguel Mariano Gómez, que asistirá al festival, ha cedido la Banda Municipal para este acto. Habrá dos orquestas y un son, y cantarán los trovadores mejicanos, el trío uruguayo y otros artistas de la canción. El local y los jardines serán iluminados con la espléndida luz que proyecten veinticinco reflectores, y el total de bombillos de colores llega a la fantástica cifra de dos mil.

Como se ve, los alicientes que ofrece el "Festival Latino" del "Club San Carlos" no pueden ser más poderosos. Las entradas son personales y valen a $1.00. Las tiene EL ENCANTO a la venta.

Los nuevos sombreros de entretiempo, para niñas y jovencitas, ya están a la venta.

Están confeccionados en finas fayas y tafetanes de grano grueso, y tienen como adorno ligeros toques bordados o sugestivas combinaciones de fieltro en diversos tonos.

Estos deliciosos modelos presentan las características de la moda que ha de reinar el próximo invierno.

Dos graciosos modelitos de nuestra preciosa colección

Toldos y Cortinas

Estamos en condiciones de brindar a nuestra clientela, en cuanto se relaciona con la confección y colocación de toldos y cortinas, el más rápido y eficiente servicio.

Toldos, cortinas, encerados, tiendas de campaña, tiendas de playa, sombrillas para playa o jardín, columpios, sillas de playa, sillas de viaje, etc.

Cualquier trabajo, por difícil que sea, puede tener la seguridad de que será ejecutado como acabada obra de arte.

Llame por teléfono si desea que nuestro experto vaya a su casa. El le hará los planos y proyectos necesarios hasta interpretar exactamente los deseos de usted.

El Departamento de Toldos y Cortinas está en el Salón dedicado al Departamento de Artículos para Decoración Interior. Primer piso.

Empleados del .....

(Viene de la pág. PRIMERA)

chado es partidario de la idea, como de todos los demás métodos simples, sencillos y llanos, que han tranformado para bien de Cuba la Administración pública, depurándola de viejos vicios y errores. El mismo señor Parodi pudo comprobar según afirma, en su estancia durante dos años en la Secretaría de Obras Públicas, como Secretario del doctor Céspedes, que es infinitamente mayor y más provechosa la jornada única, que aquella que se divida en dos, con menores rendimientos para los trabajos oficinescos. El proyecto, pues, tiene ahora una viabilidad que jamás ha tenido, porque según sus autores, los dos legisladores mencionados, puede implantarse en vía de ensayo, llevando el estudio a una comparación con lo que habitualmente se ha venido haciendo en el trabajo de las oficinas públicas.

El propósito de los empleados es el de reunirse en uno de los domingos venideros en un amplio local (probablemente en la sociedad del Pilar) para animar a los señores Parodi y Alfonso y cambiar con ellos impresiones, estimulándolos a que perseveren en ese propósito en el que posiblemente han de hallar la cooperación de los demás congresistas.

El Comité de .....

(Viene de la pág. PRIMERA)

creación y auge de la hacienda privada de la Universidad.

Labor esta que fué asignada al doctor Averhoff, lo que augura desde ahora el mayor acierto y eficiencia en su realización.

Movida la Junta por el acendrado entusiasmo que la guía, acordóse también redactar una exposición que en forma de "manifiesto" será muy pronto editado y profusamente circulado a fin de recabar de graduados de todas las Facultades y Escuelas Universitarias la cooperación que gusten aportar a la formación del "Tesoro Particular" del Alma Mater, ampliando así su labor docente académica y por reflejo el prestigio profesional en los títulos que confiera.

No solamente a la grey universitaria se hará esta invitación; llegará a cuantas personalidades y entidades cubanas se honren como simpatizadores y admiradores de la obra educacional y de progreso científico que realiza nuestra Universidad.

La Junta conoció el rasgo del señor Decano de la Facultad de Medicina y Farmacia, doctor Solano Ramos que ha cedido un mes de su sueldo de Catedrático Titular para engrosar los fondos destinados a organización de los festejos del Bicentario, en enero de 1928.

También fué tratada en esta Junta la proposición de Ley del Representante señor Gustavo Pino, presentada a la Cámara solicitando del Congreso de la República declare "Fiesta Nacional" el día 5 de enero del año próximo y cuyo texto es el siguiente:

—"El día 5 de enero del año de 1728 fué fundada por religiosos Dominicos de la Orden de Predicadores la Universidad de la Habana.

Próximo a conmemorarse el Bicentenario de esa fundación corresponde al Congreso tomar alguna iniciativa que tienda a la par que a solemnizar el día, a difundir el proceso Universitario desde aquella fecha hasta nuestros días grabando así, de manera perenne hecho de tan notoria trascendencia.

Es esa la razón que anima a los Representantes que suscriben a presentar a la consideración de la Cámara la siguiente

PROPOSICION DE LEY ..

Artículo 1.—Se declara día de fiesta nacional el 5 de enero de 1928, en que se conmemora el Bicentenario de la fundación la Universidad de la Habana.

Artículo 2.—El Rector de la Universidad, asesorado de las personas que a bien tuviere, cuidará de publicar un libro que se refiera y contenga, a más de cualquier otro particular que estime conveniente, los siguientes:

1.—Historia de la Universidad desde su fundación hasta el día.

2.—Relación de Rectores, Secretarios, Decanos y Profesores, desde aquella fecha hasta el día.

3.—Relación de Graduados, fecha en que lo fueron y título que recibieron, señalando con letras mayúsculas los nombres de aquellos que lucharon, ya en las guerras ya en la emigración o en la conspiración, por la Independencia de Cuba.

4.—Relación completa de los alumnos que cursen estudios en la Universidad en el actual curso académico en que la fundación se conmemora.

Artículo 3.—Para el mejor cumplimiento de lo anterior se concede un crédito de doce mil pesos que se obtendrá de cualquier capítulo del presupuesto que lo permita; dicho crédito se invertirá por el señor Rector de la Universidad de la Habana directamente".

OTRAS NOTICIAS UNIVERSITARIAS

La Asociación de Amigos de la Escuela de Medicina ha cooperado al viaje del joven doctor Roberto de la Torre propiciándole las facilidades procedentes para que se traslade a Europa a especializar sus estudios profesionales.

El doctor Delgado, joven médico becado por la Asociación Amigos de la Escuela de Medicina y que cursa estudios especiales en Alemania ha preparado, en colaboración con su maestro el doctor Habderhardem, un trabajo original que presentará al próximo Congreso de Química.

"Todos los .....

(Viene de la pág. PRIMERA)

España, e inmediatamente regresará a Francia, embarcando en el Havre el día 12 rumbo a Cuba.

"No me ha traído a España misión oficial alguna, pues afortunadamente para ambos países las cuestiones hispano-cubanas se hallan felizmente resueltas por los recientes tratados de comercio."

Nos expresó su amor a España, que comparten todos los cubanos y nos habló del próximo Congreso Internacional de Prensa que se celebrará en la Habana, indicando la conveniencia de que asistan delegados españoles para participar en la deliberación de importantes asuntos de interés general para la prensa, sirviendo además para estrechar los lazos de afecto entre todos los pueblos hermanos.

El ministro cubano ha visitado los principales lugares y monumentos de la ciudad, quedando gratamente impresionado del engrandecimiento de Barcelona.

En el hotel donde se aloja lo han cumplimentado numerosas personalidades cubanas y españolas.

Los progresos .....

(Viene de la pág. PRIMERA)

ge estará en la capital cubana sólo un día. Es probable que pronuncie el discurso inaugural y que asista a las recepciones y banquetes que se organicen en su honor. Mientras tanto Mr. Coolidge tiene ante sí por decidir el nombramiento de un embajador en Cuba para ocupar la vacante producida por la renuncia del general Crowder. Se tiene entendido que el Presidente no tiene prisa por cubrir la vacante, siendo su deseo designar a una persona que pueda continuar la política de amistad y cooperación entre las dos naciones.

PARA SUS ANUNCIOS LLAME A
HIGINIO GARCIA Y GARCIA
Propagandas Comerciales e Industriales
POCITO Y SAN LAZARO. VIBORA
TELF. I-4798

M.E.C.D. 2016

MERCADO LOCAL DE CAMBIOS

Durante todo el día la Peseta española rigió con tendencia a la baja.

Firme continúa el cambio sobre New York.

Se operó entre Bancos y Banqueros en Pesetas cable a 17.42½, 17.39 y 17.36.

COTIZACION DE ACCIONES BANCARIAS

National City Bank de 730 a 740.

Chase National Bank de 610 a 618.

Este último tipo se entiende ex-dividendo.

Cotizaciones	Valor
New York cable	7.64P.
New York vista	5|64P.
Londres cable	4.87¼
Londres vista	4.86⅞
Londres 60 días	4.84¾
París cable	3.93½
París vista	3.93
Madrid cable	17.37
Madrid vista	17.35
Hamburgo cable	23.84
Hambusgo vista	23.82
Italia	5.47
Italia vista	5.46
Zurich cable	19.32
Zurich vista	19.31
Bruselas cable	13.94
Bruselas vista	13.93
Toronto cable	¼P.
Toronto vista	3|16P.
Amsterdam cable	40.09
Amsterdam vista	40.08
Hong-Kong cable	48.95
Hong-Kong vista	48.85

Mercado de cambios

Nueva York, octubre 4. (A. P.)

INGLATERRA: Libra esterlina. Par 4.86.6.
Vista . . . 4.86 7|16
Cable . . . 4.86⅞
60 días . . . 4.82½

ESPAÑA: Par 19.3 centavos por peseta.
Vista . . . 17.36½

FRANCIA: Par 19.3 centavos por franco.
Vista . . . 3.92¾
Cable . . . 3.92 9|16

SUIZA: Par 19.3 centavos franco.
Vista . . . 19.28

BELGICA (Belga nueva moneda) Par 13.88.
Vista . . . 13.92

ITALIA: Par 19.3 centavos por libra
Vista . . . 5.45½
Cable . . . 5.46

SUECIA: Par 19.3 centavos por corona.
Vista . . . 26.90½

HOLANDA: Par 40.42 centavos por florín.
Vista . . . 40.07½

GRECIA: Par 193 por dracma.
Vista . . . 1.32

NORUEGA: Par 26.8 centavos por corona
Vista . . . 26.35

DINAMARCA: Par 26.8 centavos por corona.
Vista . . . 26.77½

CHECOESLOVAQUIA: Par 20.3 cen. por dinar.
Vista . . . 2.96¾

RUMANIA: Par 19.3 centavos por lei.
Vista . . . 0.61½

POLONIA: Par 19.3 centavos por zloty.
Vista . . . 11.20

ALEMANIA: Par 23.82 centavos por marco.
Vista . . . 23.82¼

AUSTRIA: Par 14.07 centavos por chelín.
Vista . . . 0.14.10

JAPON: Par 49.3 centavos por yen.
Vista . . . 46.68¾

CHINA: Par 70.278 por taej.
Vista . . . 61.50

ARGENTINA: Par 42.40 centavos por peso.
Vista . . . 42.80

BRASIL: Par 32.40 centavos por mil reis.
Vista . . . 11.90

MONTREAL: Par 100 centavos por dólar.
Vista . . . 100.09⅜

PLATA EN BARRAS

Nueva York, octubre 4. (A. P.)
Plata en barras . . . 55⅝

BOLSA DE MADRID

MADRID, octubre 4. (A. P.)

	Pesetas
Franco	22.60
Libra esterlina	28.00

BOLSA DE BARCELONA

BARCELONA, octubre 4. (A. P.)
El dollar se cotizó a 5.74 pesetas.

BOLSA DE PARIS

PARIS, octubre 4. (A. P.)
Los precios de los valores cotizados hoy en esta Bolsa estuvieron irregulares.

	Francos
Renta del 3 por 100	56.60
Empréstito del 5 por 100	76.70
Cambios sobre Londres	124.02
El dollar se cotizó a	25.47½

BOLSA DE LONDRES

LONDRES, octubre 4. (A. P.)
En esta Bolsa se cotizaron hoy los siguientes valores:

United Hav. Railway	75¼
Consolidados por dinero: ex-inte.	54¾
Empréstito Británico del 5 por 100	102⅝
Empréstito británico del 4½	97¼

Mercado de Víveres

Nueva York, octubre 4. (A. P.)
En este mercado se cotizaron hoy los siguientes artículos:
Trigo número 2 rojo de invierno por bushel 1.40½.
Trigo número 2 duro de invierno: por bushel 1.43¼.
Maíz para la exportación: por bushel 102¾.
Centeno número 2: por bushel a 107⅛.
Avena blanca por bushel de 61¼ a 68¼.
Heno por tonelada de 20.00 a 21.00.
Harina por barril de 7.00 a 7.25.
Grasa amarilla: por libra de 7⅜ a 7½.
Aceite óleo: por libra 13.00.
Aceite semilla de algodón, por libra 11.00.
Afrecho por tonelada de 25.00 a 26.00.
Manteca refinada por libra 14.45.
Papas número 1: por barril de 3.00 a 4.25.
Arroz Fancy: por libra de 8 a 8.25.
Judías Kidney, por libra 7.35.
Cebollas, por bushel 0.50 a 0.70.
Bacalao por libra de 9.00 a 10.00.

Información Ganadera

LA VENTA EN PIE

El mercado cotiza los siguientes precios:
Vacuno, de 5.1/2 a 6 centavos.
Cerda, de 9 a 11 centavos el del país y el americano de 13 a 14 centavos.
Lanar, de 8 a 9 centavos.
eoe3.-has?LP1Les osonm dl ddldt

Matadero de Luyanó

Las reses beneficiadas en este Matadero, se cotizan a los siguientes precios:
Vacuno, de 71 centavos.
Cerda, de 36 a 42 centavos el del país y el americano de 42 a 43 centavos.
Lanar, de 35 a 50 centavos.
Reses sacrificadas en este Matadero: Vacuno, 72; Cenda, 60; Lanar, 21.
Las reses beneficiadas en este Matadero, se cotizan a los siguientes precios:
Vacuno, de 71 centavos.
Cerda, de 36 a 42 centavos el del país y el americano de 42 a 43 centavos.
Lanar, de 35 a 50 centavos.
Reses sacrificadas en este Matadero: Vacuno, 279; Cerda, 159; Lanar, 38.

Estima el Supremo . . .

(Viene de la pág. PRIMERA)

homicidio, apreciando en perjuicio del culpable la agravante de uso de arma prohibida, toda vez que utilizó un revólver calibre 45.

Contra la opinión del Ministerio Público la Sala estima, con el voto en contra de uno de los Magistrados, que debe conmutarse la pena impuesta por la inmediata, fundándose en que sólo concurre en el hecho la agravante de referencia y que es la que en este caso ha elevado a la pena máxima la que el Código establece para el delito de referencia, cuando no concurren circunstancias modificativas de la responsabilidad criminal.

El Magistrado inconforme con la opinión de la mayoría, es de parecer que no debió recomendarse la conmutación de la pena en vía de gracia, sino el cumplimiento del terrible fallo, por no existir, a su juicio, razones que la aconsejen.

—A indicación del doctor Brito, se acordó aceptar el proyecto de reglamento confeccionado por el actual alcalde doctor Gómez Arias, regulando la fijación de los anuncios lumínicos en nuestra capital.

—Por mayoría de votos se adoptaron estos acuerdos: Pasar a informe de la Comisión de Fomento, una proposición modificando el Artículo número 138 de las Ordenanzas de Construcción, en el sentido de que se exija modificar la forma de construir los chaflanes en las esquinas o ángulos exteriores de los edificios, en determinadas calles.

—Destinar la suma de cinco mil pesos para organizar una función popular en el Teatro Payret en la noche del 10 de Octubre en homenaje a la fecha patriótica que se conmemora ese día. Esta función será gratis para el pueblo.

A este respecto fueron designados en comisión los concejales señores Carlos Frayle, Emeterio Zorrilla y Ramón Crusellas, para organizar dicha función, siendo en ello auxiliados por los periodistas encargados de la información municipal.

Esta moción es debida al concejal señor Federico Casariego.

—Se autorizó al alcalde para destinar tres mil pesos con qué adquirir dulces para repartir entre los niños pobres del término el próximo día 10 de Octubre.

—Se acordó rogar al Ejecutivo Municipal remita cuantos datos posea con respecto al arrendamiento del edificio propiedad municipal donde radica el Frontón Jai-Alai, ya que está a punto de vencer el término del mismo y se desea tomar algún acuerdo sobre el particular.

—Se acordó pedir al alcalde, relación de permisos concedidos para líneas de ómnibus, así como el proyecto de reglamentación para este servicio público, confeccionado por el Departamento Municipal de Gobernación, para tratar tan interesante particular.

—Accediendo a petición de Sor María de San Antonio, Superiora del Asilo Santa Marta, el Ayuntamiento acordó incluir en el próximo presupuesto ordinario la suma de cinco mil pesos para ampliar el edificio donde esa institución radica.

—Asimismo se acordó incluir en presupuesto la cantidad de $805.20, que se adeuda a la señora María de las Dolores Morales del Valle, por expropiación de terrenos para vía pública en la casa Máximo Gómez número 588.

—Por indicación del señor Celedonio García, se acordó destinar la suma necesaria para que el Ayuntamiento en pleno, con el alcalde, rinda una ofrenda floral el 10 de Octubre ante las estatuas del Apóstol José Martí y del General Antonio Maceo.

—Se acordó crear el Departamento de Cultura, integrado por las Secciones de Espectáculo, Biblioteca y Banda y Escuela de Música.

Siendo las ocho y media, se rompió el quórum.

El Dr. Céspedes . . . . .

(Viene de la pág. PRIMERA)

LA TOMA DE POSESION DE CARLOS MIGUEL DE CESPEDES

Ayer tomó posesión de su cargo de miembro de la Junta de Inspectores de la Universidad el doctor Carlos Miguel de Céspedes, quien visitó y conferenció largamente luego con el Secretario de Instrucción Pública sobre las obras del Malecón y la reducción de las oficinas del Departamento para poder efectuar la construcción del nuevo edificio.

HABRA MATERIAL PARA TODAS LAS ESCUELAS

El Secretario de Instrucción Pública nos manifestó ayer que pronto tendrán todas las escuelas y oficinas escolares el material que sea menester, acabando de una vez con la constante lamentación de la escasez—o carencia absoluta—de material de trabajo, muebles y enseres.

JUNTA DE EDUCACION DE REGLA

De cinformidad con lo dispuesto en el artículo ciento sesenta, y cinco, párrafo octavo, modificado por decreto de fecha primero de agosto último, del Reglamento general de Instrucción Primaria, se avisa por este medio que se encuentra vacante en el Distrito un aula de enseñanza común diurna, de varones, por renuncia de la persona que la servía.

Las personas que se consideran con derecho a ocupar el cargo vacante pueden dirigir sus solicitudes a la autoridad escolar correspondiente, cuidando de acompañar los documentos a que se refiere el artículo ciento sesenta y uno del expresado Reglamento.

Regla, octubre 3 de 1927.

Juan Foliú y Estarás,
Presidente de la Junta de Educación de Regla.

LESIONADO CASUAL

En el Centro de Socorros fué asistido de una herida punzante en la región axilar derecha Casimiro González Pérez, vecino de Peña Pobre 10, la que sufrió casualmente en su domicilio al hincarse una aguja cuando se hallaba durmiendo.

Mercado de Algodón

Ayer al cerrar el mercado de New York se cotizaba el algodón como sigue:

	Quintal:
Octubre	20.81
Diciembre	21.21
Enero (1928)	21.24
Marzo (1928)	21.50
Mayo (1928)	21.68
Julio (1928)	21.62

El Dr. Francisco . . . . .

(Viene de la pág. PRIMERA)

le esperaban en los portales del Departamento, pasillos, etc., un número considerable de amigos que le abrazaron y estrecharon su diestra, efusiva y sinceramente.

Congresistas, oficiales de nuestro Ejército Nacional, políticos liberales y conservadores, empleados y todos, tuvieron frases cariñosas, de afecto para el ilustre hombre público que con el apoyo del Honorable señor Presidente de la República viene ocupando una de las Carteras más importantes del Gabinete.

El doctor Carlos Calonge, Jefe del Negociado de Inspección Domiciliaria, en nombre de sus empleados y a presencia de ellos, hizo entrega al doctor Fernández de un valioso bastón cifrado artísticamente, pronunciando unas palabras co nlas que demostró una vez más el afecto en que tienen al señor Secretario de Sanidad y Beneficencia, todos los Inspectores y empleados.

El doctor Fernández, brevemente, dió las gracias haciendo constar que él no era más que un colaborador entusiasta y decidido del General Machado, que como liberal y como patriota lleva las riendas del Poder por un sendero de dichas y venturas para la República.

Una hora más tarde el doctor Fernández y los empleados y amigos se trasladaron al Hospital Nacional Calixto García, donde se le tributó un sencillo homenaje de gratitud por las obras que en dicho centro benéfico ha realizado en un año.

DOCTOR FRANCISCO PEREZ Y LOPEZ SILVERO

Celebraba también ayer su onomástico, el doctor Francisco Pérez y López Silvero, recto y competente Jefe Local de Sanidad de la Habana, entusiasta colaborador del señor Secretario del Ramo, liberal villareño de larga historia política.

También el doctor López Silvero fué objeto de numerosas felicitaciones por parte de todos los empleados de la Secretaría que tienen en él no a un jefe si no un amigo leal.

Los empleados e inspectores del Negociado oe Inspección Domiciliaria de Casas y Establecimientos, por conducto de su jefe, el doctor Carlos Calonge, le obsequiaron con un valioso y artístico reloj de consola.

EN EL HOSPITAL CALIXTO GARCIA

A las diez de la mañana, en el pabellón de oficinas del Hospital Nacional General Calixto García, más de un mil quinientas personas esperaban al doctor Francisco María Fernández para felicitarlo y agasajarlo cariñosamente.

El señor Giordano Hernández, como Vice-presidente del Club Nacional Gerardo Machado, ofreció al festejado un valioso sombrero de Jipijapa, pronunciando al efecto palabras de afecto en nombre de todos los componentes del referido club, a su ilustre Secretario General.

También usó de la palabra el señor Abelardo Mola, Representante a las Cámara por la provincia de Camagüey y amigo particular del doctore Frnández. Su discurso fué breve, pero elocuente.

El doctor Fernández, emocionado por los homenajes que se sucedían en su honor, dió las gracias por el obsequio.

Acto contínuo los concurrentes se trasladaron al pasillo de la puerta de entrada del pabellón, donde a los acordes del Himno Nacional, ejecutado por la banda de música del Estado Mayor del Ejército se desveló una hermosa tarja en la que consta la obra realizada por el doctor Fernández en beneficio de los que a aquel centro van a sanar sus males.

El doctor Juan Rodríguez Ramírez, Representante a la Cámara por la Provincia de Matanzas, pronunció un vibrante discurso en el que ensalzó al festejado, a la enfermera y a la mujer cubana.

Le sucedió el doctor Joaquín Ochotorena, joven abogado, orador elocuente. Hizo un bosquejo de la vida del doctor Fernández, como médico, como político y como miembro del Gabinete del ilustre General Machado. Relató el considerable número de títulos honoríficos, diplomas, medallas, etc., que por sus constantes esfuerzos en pro de la ciencia, ha obtenido el doctor Fernández en el mismo entero, donde su nombre es bien conocido y en donde ha sabido siempre poner bien alto el pabellón de Cuba.

El joven estudiante Rogelio Sopo Barreto también usó de la palabra. Amigo personal del homenajeado, pronunció expresivas frases de afecto y cariño.

La señorita Cándida Cruz, empleada de la Dirección de Beneficencia, tuvo también frases en elogio del doctor Fernández.

El festejado dió las gracias a todos expresando su gratitud, afceto y cariño para los que en su honor habían organizado esos actos.

La Comisión Organizadora del homenaje, integrada por los señores Manuel Egaña, Ramón Souto, Gustavo Santa Ana y Domínguez, hizo entrega, por mediación del doctor Ochotorena, al doctor Fernández, de un valioso reloj pulsera.

Todos estos actos fueron amenizados por la Banda del Estado Mayor del Ejército, el Son Boloña y el señor Castell, músico que toca once instrumentos.

Los Secretarios de Obras Públicas y de Agricultura, doctor Carlos Miguel de Céspedes y General Manuel Delgado, el Gobernador de la Habana señor Antonio Ruiz y gran número de funcionarios de todas las oficinas públicas concurrieron al Calixto García para saludar al doctor Francisco María Fernández.

FESTEJOS EN MATANZAS EN HONOR DEL SECRETARIO DE SANIDAD DR. FRANCISCO MARIA FERNANDEZ

TREN ESPECIAL. — VIAJEROS

MATANZAS, Octubre 4. — DIARIO, Habana. — A las doce y diez minutos partió el tren especial de la Estación Terminal, conduciendo al Secretario de Sanidad doctor Francisco María Fernández y trescientos invitados a las fiestas que debían celebrarse en Matanzas como homenaje en su fecha onomástica. Viajaban en el tren entre otros, el comandante Oscar Gali Menéndez, ayudante del General Machado, representando al Honorable señor Presidente; Jesús Castelló, representando al Vicepresidente Coronel D. Carlos de la Rosa; señor Rafael Sánchez Aballí, Secretario de Comunicaciones; Iturralde, Secretario de la Guerra y Marina; Comandante Rogerio Zayas Bazán, Secretario de Gobernación; señor Oscar Montalvo; General Daniel Gispert; Comandante Ayudante del Presidente de la República señor Espinosa, acompañado de su esposa la señora Narcisa Gómez Arias; señora María Espinosa de Fernández, esposa del Honorable señor Secretario de Sanidad; señora María del Carmen Fernández de Pau; Edilia Neyra de Hernández; Cuca Larrea de Oyarzun; Esperanza Hernández viuda de Fernández, madre amantísima del señor Secretario de Sanidad; señorita Zoila Grillo; señora de Peña; Horacio Consuegra, representando a su hermano Brigadier Ibrahim Consuegra, Mayordomo de Palacio; doctores José Urzais, Supervisor Sanitario de Las Villas; Manuel Valle, Supervisor Sanitario de Pinar del Río; Pedro Sánchez del Portal, Comisionado de Sanidad de las Villas; Eusebio Alvarez, Jefe Local de Cienfuegos; los directores de Sanidad y Beneficencia doctores Fernando J. del Pino y José Antonio López del Valle; Antero Navarro, Director del Hospital Calixto García; Julio C. Portela, Jefe del Negociado de Higiene Infantil de la Habana; Carlos Taboada, Segundo Jefe Local de la Habana; Emilio Valdés Valenzuela, Jefe del Despacho de la Dirección de Beneficencia; Rodrigo Arias, Inspector General de Beneficencia; doctor Pérez Abreu, Inspector General de Sanidad; Miguel A. Brangly; Alfredo Comas; José Agustín Simpson, de la Supervisión de Drogas y Alimentos; José Alvarez Goenaga, Director del Dispensario de Profilaxis; Alberto y Alfredo Vacart; Angel y Agustín Madan; Alfredo Jiménez Anley, inspector general de Farmacias; Enrique Pascual; César Rodríguez, Jefe del Negociado de Multas; doctor Martínez, Jefe Local de Guanajay; doctor Rodríguez, Director; señores Heredia y Cueto; Cecilio Soto, Secretario particular del Presidente; Joaquín Bertematy, representante del Jefe Local de Sanidad de la Habana; Alberto Adot; Eladio Blanco; Alberto S. Rodríguez; Julio Martín Cruz; José Ferrer; Segundo Díaz; Casimiro Cazayas; Salvador Castañer; Aurelio González; Bernardino Pino; Raul Fernández; Agustín Reyes; Manuel Egaña; Ramón Souto; Manuel Montero; Francisco Fernández; José Irene Rodríguez; Eduardo Pujol; Pedro Rodríguez, ex-alcalde de La Esperanza; Humberto Villa, Alcalde de Cárdenas; y doctores Manuel Codina; José I. Meluza y Victoriano Agostini.

Los Repórters de Sanidad señores Serafín García, de 'El Mundo'; Enrique Serpa, de 'El Mundo'; y Rogelio Franchi Alfaro, del DIARIO DE LA MARINA. El tren excursionista hizo una breve parada en Aguacate, acudiendo numerosas personalidades a saludar a la representación del Presidente de la República y a los Secretarios de Despacho

EL RECIBIMIENTO EN MATANZAS

A las dos y media de la tarde llegó el tren a Matanzas. En la Estación esperaban el convoy, todo cuanto vale y significa en la ciudad de los Dos Ríos.

Entre ellos anotamos a los doctores Tamargo Segundo, Jefe Local de Sanidad; doctor Adolfo Lecuona, Presidente del Consejo; señor Israel Pérez; señor Luis de León, Jefe del Despacho del Consejo; doctor Miguel Loredo, Director del Hospital; Alcalde Municipal Benigno González; Gobernador Provincial, doctor Juan Gronlier; doctor Arturo M. Castro, alma del homenaje tributado al doctor Fernández; Jefe Local de Sanidad doctor Amador Rodríguez Río; doctor Manuel J. Ponte, Superintendente Provincial de Escuelas; doctor Fermín Armando Muñoz, Coronel Perucho Acevedo, Presidente de la Delegación del Centro de Veteranos; doctor Alberto Jiménez Plá; doctor Florencio Hernández Coto; doctores José A. Rodríguez Dubrocá; Eugenio Pérez Cubas, Jefe de Sanidad de Bolondrón; doctor Acevedo, Jefe Local de Sanidad de Sabanilla del Encomendador; Miguel A. Beato, Jefe del Servicio de Higiene Infantil; doctor Nicanor Trelles Montes, Cirujano del Hospital Civil; doctor Ramón Pagés, Presidente de la Audiencia; Giordano Casas, Arquitecto Municipal; doctor José Miguel Haedo, Médico del Puerto; doctor Francisco Pérez Mendialdea, Inspector Provincial de Farmacias; doctor José Luis Carballo, Jefe de Sanidad de Bolondrón; Octavio Cruz, Administrador de la Aduana; doctor Ramón Santana, Administrador de Correos; doctor Luis Tapia, médico del Hospital Civil; Juan Peñate, conocido político; Fernando Estido, Consejero Provincial; doctor Gonzalo B. Cuni, Catedrático del Instituto Provincial; José Ramón Núñez, Alcaide de la Cárcel; doctor Fidel Sánchez, Veterinario de la Jefatura de Sanidad; Ramiro Alvarez; doctor Octavio Flores; Dr. Jiménez Plá, médico de la Jefatura Local de Sanidad; señor Federico Montesino, Jefe de la Policía Municipal; Coronel Perdomo; Comandante Carrera; una Comisión de Inspectores de Sanidad; Comisión de Carteros; señor Miguel A. Funes, Jefe de Telégrafos; señor Juan Camps; doctor Julio Ortiz Cofiggny; doctor Juan Abreus, Inspector de Sanidad de Cárdenas; Ezequiel Acosta, en representación del Alcaide de la Cárcel de Cárdenas; señor José Nodarse Silva; un grupo de distinguidas damas de la mejor sociedad matancera, integrada por las señoras Carmen Solaun de González, esposa del Alcalde Municipal; señora Rodríguez Rizo, esposa del Jefe Local de Sanidad; María Dolores Núñez de Beato; Rebeca Quirós de Trelles Montes; Conchita Fariñas de Castro; María Docal de Loredo; María Bango de Pérez.

A la llegada del tren que conducía al doctor Fernández y distinguidos acompañantes, la banda Municipal ejecutó el Himno Nacional el que fué escuchado con devoción por todos los concurrentes al recibimiento. La prensa de Matanzas, representada por Félix Casas, Director del 'Imparcial Corpus'; Iraeta, director de 'Nueva Aurora'; repórters Ovidio Santana; Julio González; corresponsales de 'El Mundo', Horacio Oliva; del DIARIO DE LA MARINA, Carlos Gómez; del 'Heraldo de Cuba' Jorge H. Piloto.

AL AYUNTAMIENTO

Desde la Estación, se dirigieron en manifestación al Ayuntamiento, donde se le entregó el título de hijo predilecto.

CALLES ENGALANADAS

Las calles por donde cruzó la manifestación veíanse engalanadas con banderolas con inscripciones "Al hijo predilecto en su onomástico".

SESION EXTRAORDINARIA EN EL AYUNTAMIENTO

La Cámara Municipal celebró sesión extraordinaria. Presidía el vicepresidente, César Casas, asistido del secretario, Plácido Rodríguez, con asistencia de los concejales José M. Alvarez; Jose Martínez; Luis Amézaga; Carlos Perez; Benito Carballo; Manuel Cánovas; Braulio Alfonso; Andrés García; Gaspar Hernández; Ildefonso Lles.

El vicepresidente hizo uso de la palabra diciendo que el ilustre matancero doctor Francisco María Fernández, honorable Secretario de Sanidad y Beneficencia.

El Ayuntamiento de Matanzas, que en estos momentos presido en sesión solemne y extraordinaria, en representación legítima del pueblo matancero ha acordado distinguir a usted con el título de hijo predilecto de Matanzas, dados los méritos que concurren en su personalidad y yo tengo el honor de hacerle entrega del título, testimonio de nuestra mayor consideración.

El doctor Fernández, emocionado, agradeció al Ayuntamiento la alta distinción que le había conferido. Dijo que en múltiples ocasiones había visitado el salón de sesiones por distintos motivos en ocasiones de índole política; pero jamás se había sentido más honrado que en estos momentos en que se hacía un honor tan alto.

Agregó que estimaba el título que se le daba más que como premio a su labor, como demostración de simpatía, y que en el banquete que por la noche había de ofrecérsele como final de los actos con que su ciudad natal lo honraba, habría de hacer manifestaciones más extensas respecto del sentimiento de gratitud que embargaba su espíritu. Prometió que sus actividades, modestas, pero animadas por la mejor voluntad, se duplicarían en lo adelante para demostración de la ciudad y provincia de Matanzas.

Casas entregó entonces el certificado expedido por el Alcalde, Benigno González García, del acuerdo nombrando hijo predilecto de la ciudad de Matanzas en la sesión de 9 de septiembre actual.

OTROS ACTOS

Tuvo efecto después en el Hospital Civil "Santa Isabel" el acto de desvelar la tarja colocada en el soportal del pabellón reconstruído, denominado Francisco María Fernández y sus salas, denominadas Julio Ortiz y Miguel Loredo, que es director del Hospital, y Carlos Miguel de Cspedes, Secretario de Obras Públicas.

La tarja colocada en el pabellón dice así: "Esta sala fué reconstruída y se inauguró el 4 de octubre de 1927, siendo Presidente de la República el Honorable señor Gerardo Machado Morales; Secretario de Sanidad y Beneficencia, el Honorable señor doctor Francisco María Fernández y Hernández y director de Beneficencia el doctor Fernando del Pino y Trujillo, y director de este Hospital el doctor Miguel Loredo Trillo.

Usó de la palabra en el acto de desvelar esta tarja el superintendente provincial de Escuelas Fermín Armando Muñoz, que elogió la labor realizada por el Gobierno del General Machado, siendo uno de sus ilustres colaboradores.

Al descubrirse los rótulos de la salas pronunció un discurso el doctor Julio Ortiz, inspector general de Hospitales y exdirector del Hospital Santa Isabel, elogiando la obra del doctor Fernández y el concurso que le presta el Secretario de Obras Públicas.

La Banda del Cuarto Distrito Militar amenizó la fiesta. La concurrencia fué obsequiada con un espléndido bufet.

A las cuatro de la tarde celebróse una revista militar en el Cuartel Agramonte ante el Secretario excursionista, demostrando su marcialidad y buena organización el Tercio Táctico.

El general Perdomo y el comandante Carrera atendieron a los visitantes.

Ante selecta concurrencia llevóse a efecto el desvelamiento de la tarja colocada en la calle Laborde que en lo sucesivo denominaráse Panchito María Fernández. Recitó poesías alusivas al acto el niño J. Díaz y pronunció elocuente oración el doctor Florencio Hernández Coto, que hizo resaltar los merecimientos del homenajeado para con su ciudad natal.

La Banda Municipal ejecutó varias piezas en el Paseo de Martí.

El doctor Fernández y las autoridades sanitarias revistaron el personal y material de servicio de saneamiento de la población.

En la casa 24 de Febrero número 66, actualmente en reconstrucción, donde nació el doctor Fernández, fué desvelada una lápida que tiene la inscripción siguiente: "Aquí nació el doctor Francisco María Fernández y Hernández, connotado hombre público que ha brillado en muy altos cargos nacionales e ilustre médico a quien distintas naciones han colmado de grandes honores y que ha sido declarado hijo predilecto por el Ayuntamiento de Matanzas. Sus amigos y admiradores integrantes del Comité que lleva su nombre, le dedican esta placa como uno de los diferentes actos que han organizado de hoy para honrar la celebración de su onomástico el día 4 de octubre de 1927."

El doctor Arturo Echemendía, director del Instituto, en breves frases recordó a los matanceros la labor del doctor Fernández desde que abandonó las aulas de aquel Instituto hasta la cooperación que presta en el Gabinete del actual Presidente de la República en beneficio de la Sanidad y Beneficencia de toda la nación.

El poeta Aurelio I. Pérez recitó una composición alusiva al natalicio del doctor Fernández.

La señora madre y esposa del doctor Fernández, que presenciaron este acto, estaban visiblemente emocionadas.

Los alumnos de tercer año del Instituto, en correcta formación frente a la casa del doctor Fernández, enarbolaron la bandera del Instituto de Matanzas.

En el patio de la Casa de Beneficencia los niños cantaron el Himno Nacional y el Himno a la Caridad.

La niña Eloísa Corchero entregó a la esposa del doctor Fernández un hermoso ramo de flores naturales.

El doctor Beato, presidente de la Junta del Patronato hizo la entrega del diploma de socio protector.

El doctor Fernández contestó con frases emocionadas, expresando que en el próximo presupuesto incluirá un crédito para contribuir al mantenimiento de la institución, y que de acuerdo con el Secretario de Gobernación enviaría mil pesos para reparaciones y atenciones urgentes del establecimiento.

El doctor Fernández y su comitiva visitaron el Centro de Veteranos y la tumba de los Veteranos de la Independencia.

BANQUETE EN EL TEATRO SAUTO

A las ocho de la noche se celebró un banquete de 600 cubiertos en el Teatro Sauto, servido por el Hotel París.

Ocupaban la mesa presidencial el doctor Francisco María Fernández, los Secretarios de Despacho señores Sánchez Aballí y Zayas Bazán, gobernadores Gronlier y Vázquez Bello; el Alcalde; el ayudante del Presidente de la República Espinosa y general Méndez; el presidente del Ayuntamiento; el presidente del Consejo de Directores de Hospital; Casa de Beneficencia; Coronel Perdomo; Jefe del Distrito; Superintendente de Escuelas y otras autoridades.

Ofreció el acto el doctor Florencio Hernández Coto.

El doctor Fernández agradeció el homenaje y dijo que las fiestas celebradas en su honor por la sociedad matancera sobrepasaban a sus merecimientos para con su ciudad natal, debiéndose más que a nada a la gentileza de los hijos de la atenta ciudad.

Hizo el resumen del acto el doctor José Guerra López.

La Banda del Ejercito tocó numerosas piezas de su variado repertorio.

REGRESO A LA HABANA

A las doce de la noche partió de regreso a la Habana el tren especial, acudiendo numeroso público a la Estación siendo ovacionado el doctor Francisco María Fernández al partir el tren.—**R. Franchi Alfaro y Carlos Gómez**, corresponsales especiales.

CASOS Y COSAS

LA ALEGRIA DE BEMBENUTO

Don Cipriano de la Maza,
con el Día de la Raza
embullado se sintió,
y una fiesta muy brillante
en memoria al Navegante
en su casa preparó.
Su criado Bembenuto,
un negrito feo y bruto
—pero bruto de verdad—,
rebosante de alegría,
dió mil pruebas aquel día,
de nobleza y de bondad.
Más que nunca, diligente
y afanoso y obediente
en la casa quiso ser,
y, solícito y ufano,
empezó desde temprano
a cumplir con su deber.

Con asombro de su dueño
puso en todo gran empeño
esperando aquel festín,
y, orgulloso, demostraba
que con gusto soportaba
la penuria del trajín.
Preguntáronle el motivo
de su arranque decisivo
—cosa en él nada vulgar—,
y, mostrando su torpeza
sin temor a desbarrar:
"¡Qué pregunta! ¡Y no se mueren!
¿Pero cómo rayos quieren,
caballeros, por favor,
que trabaje con **cachaza**
siendo el día de la raza?
¿No ven que soy de color?

Sergio ACEBAL.

QUE QUIERE DECIR EL COLOR NEGRO

El color negro ha significado luto desde los remotos tiempos de Homero. Sin embargo, para los persas y turcos, el luto era azul; para los chinos, blanco; para los egipcios, amarillo, etc. Los reyes de Francia utilizaron el color violeta, menos Luis XI que prefirió el rojo. En España el color negro puede indicar refinamiento seductor, cuando se trata del negro-sombra para los ojos. "Humo de Sándalo", para hermosear y llenar de interés los ojos. Lápices y pastel. Fabricado por Floralia, creadora del supremo Jabón "Flores del Campo".

1d-5.

"Yo amo a España . . . .

(Viene de la pág. PRIMERA)

del general Machado no perdona ninguna ocasión sin hablar de la administración honrada del general Machado, del progreso de aquel país y del valer de sus hombres, sin distinción de credo político ni de orientaciones diversas.

"El Heraldo de Zaragoza", dijo: "Don Viriato Gutiérrez es un cubano hijo de español, que honrando a su patria honra a la patria de los suyos, y en el acendrado amor que siente por su país revela cómo son los ciudadanos cubanos que fuera de la patria se convierten en apóstoles entusiastas en honor de su país".

"La Tarde de Tarragona" le llamó: "el espíritu de los cubanos de hoy con destello imborrable de amor hacia la madre progenitora".

"El Nuevo Día", de Cáceres, el "Diario Liberal", de Córdoba, "La Gaceta", de Granada, "La Crónica Mercantil", de Almería, "El Diario de Jerez, "El Norte de Castilla" de Valladolid y "El Día" de Palencia, entre otros numerosos periódicos, se ocuparon del doctor Viriato Gutiérrez con extraordinario elogio.

El "A B C" de Madrid, al reseñar el banquete que le fué ofrecido en Santander el día 8 del pasado mes, hace una silueta entusiasta del secretario de la Presidencia.

Todos los periódicos de Santander se ocuparon con entusiasmo del doctor Viriato Gutiérrez.

"La Gaceta del Norte" de Bilbao dice que Viriato Gutiérrez, por quien siente el periodista vasco Manuel Aznar gran devoción, no solamente es un político de gran altura sino un abogado de extraordinaria competencia que cumpliendo con el sagrado deber que le impone la patria ha regado en toda España elogios a su país, sin regatear merecimientos a sus contrarios políticos.

Es un entusiasta del general Machado y honran al doctor Viriato Gutiérrez estas frases que pronunció ante un número considerable de españoles en Santander:

"Yo amo a España, pero creo que es más hidalgo hablar de España en Cuba que no cantar aquí sus alabanzas. Fuera de Cuba, yo no puedo hablar más que de Cuba".

Texto del . . . .

(Viene de la pág. PRIMERA)

fundación hasta nuestros días, asiento del Gobierno Central de la Isla, y su Capital.

Preséntase, en estos momentos, la oportunidad de acometer tan importantísima obra, con grandes ventajas para el tesoro provincial. Un hombre competentísimo en estas labores investigadoras, cuya vida ha estado consagrada por entero a ellas, el doctor Manuel Pérez Beato, se brinda expontáneamente a realizar tan ímprobo trabajo; pero él no pretende obtener remuneración directa alguna, sino sólo el que se le designe oficialmente con el cargo de Historiador de la Provincia de la Habana, y que a medida que se vaya imprimiendo por el Consejo la historia de cada pueblo de los que la integran, se le entregue el remanente de los ejemplares que se impriman, una vez separado el número de ellos que el Organismo estime pertinente para ser por el mismo distribuidos.

La personalidad del doctor Pérez Beato es ventajosamente conocida en nuestro medio intelectual, por su dedicación a obras culturales, como se acredita con la relación de cargos por él desempeñados y las obras de que es autor. Desde el año 1892, en que dirigió la revista de historia y literatura titulada "Curioso Americano", hasta hoy, no ha cesado el doctor Pérez Beato de laborar intensamente por la cultura patria. Como autor, abona su competencia la historia de la vacuna y progresos realizados en este ramo de la profilaxis, publicado en 1899 y el libro "Inscripciones Cubanas" editado en 1915. Como hombre de ciencia se acredita ser miembro fundador de la Academia de la Historia de Cuba; miembro de la Sociedad Geográfica de Cuba; miembro de la Sociedad de investigaciones históricas y geográficas de Cuba; miembro de la "Florida State Historical Society", y Catedrático de Química en la Escuela de Artes y Oficios, de esta ciudad, desde su fundación; habiendo desempeñado en la misma, durante diez y seis años, el cargo de Secretario, y el de Vice-director, diez y siete. Su competencia pues, para estos trabajos de investigación, no deja lugar a dudas.

Reconociendo la importancia de la obra a que me refiero, su conveniencia, no sólo para la generalidad, sino para las municipalidades que integran la provincia y el organismo que la representa, ya que cada uno encontraría en ella los datos históricos de que hoy, generalmente, carecen, y la utilidad que a todos reportaría, y teniendo en cuenta que su acometimiento no causaría gran quebranto al tesoro provincial, me permití dirigirme a esa respetable Cámara, sugiriéndole la idea de crear el cargo de "Historiador de la Provincia de la Habana", sin retribución alguna, ya que hay quien se brinda a desempeñarlo gratuitamente; acordando al propio tiempo aceptar la forma indicada por el doctor Pérez Beato para la realización de tan importantísimo trabajo.

Espera este Ejecutivo que no escapará a la clara inteligencia de cada uno de los miembros que integran ese honorable organismo, la utilidad, conveniencia e importancia de la obra que se trata de acometer; así como que por tratarse de algo tan beneficioso para la provincia, por la que tanto se interesan, adopte el acuerdo que permita llevarla a cabo.

Al propio tiempo me es grato poner en conocimiento de ese Consejo, que el doctor Manuel Pérez Beato ha dedicado, para la biblioteca del organismo, ejemplares de las tres obras de que es autor, los que tengo el honor de adjuntar".

El Consejo Provincial, en su sesión del pasado lunes acepta la indicación del señor Gobernador, íntegramente.

El conflicto . . . .

(Viene de la pág. PRIMERA)

éste volviera de nuevo al cargo que honró durante tanto tiempo, y como es natural el doctor Costales que lo desempeñaba desde que fué injusta, arbitraria e ilegalmente destituído de su cargo el doctor Reyes, tenía que cesar en el desempeño del mismo, y así se lo hice saber significándole que aunque en el orden personal le contrariaría tal resolución, en el de los principios debía congratularle, puesto que se reparaba una injusticia cometida contra un distinguido compañero. El Vice Director doctor Martín se negó a reconocer esa situación y velando por el principio de autoridad, me ví precisado a suspenderlo.

Esta es la situación actual del asunto. No hemos querido crear problemas con nuestros médicos, y lejos de ello hemos querido reparar una afrenta hecha hace dos años por esta misma sociedad, a un médico ilustre y prestigioso, y esperábamos que tal medida fuera acogida con beneplácito, no ya por los socios como lo ha sido, sino por el cuerpo médico de Cuba.

Confío pues en el cariño de nuestros médicos para nuestra Casa de Salud, y en el buen criterio y honorabilidad de los que componen la Federación Médica de Cuba para que no den lugar a una nueva lucha entre médicos y Sociedades.

Anticipándole las gracias por la publicación de estas líneas, quedo muy atto., amigo, s. s.

Elías Renté, Presidente Centro Castellano.

En una cordial y amplia entrevista celebrada ayer tarde en el local del Círculo Médico por la Directiva del Centro Castellano y el Comité Ejecutivo de la Federación Médica, que presidió el Dr. Aballí, actuando de Secretario el Dr. Alfredo Recio, se logró pleno acuerdo, solucionando el conflicto iniciado en la Casa de Salud del Centro Castellano.

Dilucidados los distintos aspectos del problema planteado por la Directiva del Centro Castellano, ésta declaró no haber tenido intención alguna de agraviar al Cuerpo Facultativo de su Casa de Salud ni a su Director Dr. Costales Latatú, cuyas excelentes dotes profesionales reconocía así como su plausible labor médico-quirúrgica, quedando acordada la reposición del Sr. Subdirector Dr. Alfredo Martín, así como la del Profesor Auxiliar de Cirugía Dr. Vicente Banet y respecto al expediente del Dr. Gustavo de los Reyes la Directiva del Centro Castellano prometió aceptar el fallo del Colegio Médico de la Habana.

La reunión que duró tres horas—fué sinceramente cordial.

En una casa . . . .

(Viene de la pág. PRIMERA)

y dejó la niña sobre la mesa de la cocina y salió corriendo siendo imposible detenerle a pesar de la activa persecución de varios vecinos que hicieron varios disparos al aire para intimidar al que corría que a pesar de ellos desapareció ignorándose su paradero. Se suopne por la forma en que el hecho se llevó a cabo que se trate de un acto típico de "brujería", y que la niñita estuviera destinada al sacrificio en algún antro de brujería de los que para verguenza de nuestra civilización, aún existen.

TENTATIVA DE ROBO

A las cuatro de la madrugada se personó ante el oficial de carpeta, Sargento Calderón, de la Policía de Marianao, Aurelio García García, vecino de San Andrés 55, denunciando que acababa de sorprender en su domicilio a la puerta de la habitación que ocupa la menor Delia González, a su abrigo a Enrique Riolla Manrara, de 34 años, de Jaruco y sin domicilio, que había forzado la puerta de entrada de la casa penetrando en ella. Este individuo lleva varios días empujando la puerta para poder abrirla, escapando al levantarse los moradores y acudir al ruido. El denunciante en acecho se apostó detrás de la puerta, y al forzar ésta acudió deteniendo a Riolla. Este declaró que no iba a cometer daño, sino simplemente a guarecerse en la casa por no tener domicilio. Fué remitido al Vivac.

LADRON DE GALLINAS

El vigilante Gutiérrez, de servicio en el cabaret "París", fué informado que por la carretera, de madrugada, iba un sujeto con un saco al hombro conteniendo ocho gallinas. Detenido se le ocuparon ocho gallinas declarando nombrarse Esteban Limas Gel, de Sancti Spíritus, de 17 años, vecino de la calle Núñez. Declaró que le había comprado las gallinas a un lechero. Remitido al Vivac por no prestar fianza de cien pesos, se personó en la Jefatura de la Policía después Néstor Castellanos García, de Sumidero, de 43 años, vecino de Miramar y Buenavista, que reconoció las gallinas que son de su propiedad, habiéndoselas robado el Esteban.

UN QUEMADO

Fué asistido de quemaduras menos graves en el cuerpo José García García, de 21 años de edad, vecino de Calixto García 21, en Hoyo Colorado, que declaró se causó casualmente al destapar el radiador del automóvil que guía.

SENTIDO FALLECIMIENTO

Falleció ayer mañana en su domicilio, después de larga y penosa enfermedad, el señor Manuel Pacheco Céspedes. Hacemos llegar por este medio nuestra más expresiva y sincera condolencia por tan irreparable pérdida a su viuda e hijos.

MARTINEZ, Corresponsal.

ESTADO DEL TIEMPO

(Viene de la pág. PRIMERA)

Observatorio Meteorológico de esta capital para el miércoles, cinco de octubre, es el siguiente:

Costa Central del Atlántico: Vientos moderados a frescos del Norte. Parcialmente nublado.

Costa Meridional del Atlántico: Vientos de suaves a moderados del Sudeste en la región Sud, y de suaves a moderados del Nordeste en la Norte. Parcialmente nublado.

Este y Oeste del Golfo de México: Vientos moderados del Este y Sudeste. Parcialmente nublado.

Mar Caribe y Paso de los Vientos: Vientos moderados del Nordeste. Parcialmente nublado.

En su sesión de . . . . .

(Viene de la pág. PRIMERA)

mismas no están en poder de la actual Administración Municipal; pero que en breve el doctor Miguel Mariano Gómez las entregará, en fiesta convocada al efecto.

—A petición del concejal señor Lugo Viña, pasó a informe de las Comisiones de Fomento y Hacienda y Presupuestos, el proyecto del escultor señor Juan José Sicre, de un farol monumental que el artista denomina General Gerardo Machado, que deberá ser colocado en una de nuestras principales avenidas. Por la confección e instalación de este farol, pide el señor Sicre la suma de cuatro mil pesos.

—Después los señores concejales se "enfrascaron" en acalorado debate, al conocer un expediente remitido por el anterior alcalde de la Habana, señor José María de la Cuesta, en que se pide autorización del Ayuntamiento para que la Alcaldía se separe del juicio de reivindicación de una faja de terreno en la Avenida 10 de Octubre y calle Estrada Palma, promovido por el señor Félix Alvarez, dueño de un kiosco que allí existía, por estimar perdido el asunto para el Municipio. Todos los ediles usaron de la palabra, tratando de esclarecer este asunto, que no aparece del todo diáfano por los datos contenidos en el expediente leído.

Más de media hora duró la discusión.

El señor Emeterio Zorrilla propone que en defensa de los derechos municipales debe acordarse continuar el juicio ante los tribunales superiores de Justicia. El doctor Rafael S. Sánchez, deseoso de conocer ampliamente el asunto, propone que pase el expediente a estudio e informe del letrado consultor del Ayuntamiento, para decidir después lo que deba de hacerse.

Se votaron las dos mociones, acordándose, por quince votos contra doce, la del doctor Rafael S. Sánchez.

—Seguidamente se leyó un escrito del Ejecutivo Municipal, de febrero de 1926, solicitando autorización del Ayuntamiento para interponer recurso contencioso-administrativo contra la resolución del Presidente de la República, que declaró con lugar el alegato de la Cuban Telephone Co., que se negó a cumplir una resolución del alcalde municipal señor Cuesta, obligándola a presentar sus balances, para que abone al Municipio el seis por ciento de sus utilidades anuales, de conformidad con el Artículo 216 de la vigente Ley Orgánica de los Municipios.

En el expediente, consta un informe del letrado de la Alcaldía, doctor Salvador Acosta Baró, demostrativo del derecho indudable que tiene el Municipio a exigir a las compañías concesionarias de servicios públicos, el pago del seis por ciento de sus utilidades, no siendo esto incompatible con el derecho del Estado a cobrar cualquier otro impuesto.

—Discurso de los doctores Wifredo Brito y René Acevedo y aclaraciones de otros ediles y adopción de lo propuesto por el señor Carlos Manuel Vázquez, que deriva la cuestión hacia el abogado de la corporación, para que informe lo que deba de hacerse.

CERVEZA: ¡DEME MEDIA "TROPICAL"!

M.E.C.D. 2016

INFORMACION AZUCARERA

MERCADO DE NUEVA YORK

NUEVA YORK octubre 4. (AP)— El mercado del crudo estuvo desarreglado hoy en virtud del disgusto que ha causado en este el hecho de que la ley cubana sobre la restricción de la zafra no contenga ninguna cláusula para la inmediata aplicación de dicha restricción y control, dejando aparentemente el asunto en manos del presidente Machado, quien no resolverá el particular hasta que regrese a la Habana el 12 de octubre. Las refinerías no mostrarn inclinación a realizar negocios y tampoco hubo pronunciada presión de venta. Las ofertas consistieron en un cargamento de Cuba, pronto embarque y uno o dos lotes pequeños de esta zafra, a 2 15-16 costo y flete, pero ningun comprador parecía estar interesado a más de 2 7-8 cts, costo y flete, a cuyo precio las refinerías no estaban seguras de hacer compras. El precio local continúa sin variación a 4.74 cts.

FUTUROS EN CRUDOS

El mercado de futuros en crudos abrió desde un punto de alza a 2 de baja y durante la mañana perdió de 4 a 6 puntos más. La debilidad parecía causada por una liquidación alcista, combinada con ventas cubanas y comerciales, atribuidas las primeras a que la ley cubana no dispone la inmediata restricción de la próxima zafra a 4 millones de toneladas.

Cerró el mercado con bajas netas de 1 a 6 puntos y ventas de 68.500 toneladas.

Oct.	—	—	—	—	291
Nov.	—	—	—	—	—
Dic	294	294	288	289	288
Jun.	294	294	288	290	289
Feb.	—	—	—	—	—
Mar.	287	287	283	282	282
April.	—	—	—	—	—
Mayo.	295	295	290	290	290
June.	—	—	—	—	—
July.	303	303	299	299	299
Agosto.	—	—	—	—	—
Sep.	310	310	306	308	307

AZUCAR REFINADO

Los comreciantes continúan retirando algunas cantidades más importantes de azúcar contratado, como ocurre usualmente los martes.

La nueva demanda continúa siendo muy ligera y los precios de las refinerías no han variado.

MERCADO LOCAL

Continúa quieto y sin operaciones el mercado local de azúcares.

Ayer se exportaron con destino a New York por el puerto de Caibarién 10,000 sacos; por el de Nuevitas 17,344 sacos y por el de Santa Cruz 15,000 sacos.

El mercado de azúcares crudo en New York abrió flojo, cotizándose a base de 2.15|16 centavos libra costo y flete.

Hasta las tres de la tarde no se había anunciado operación alguna.

En la Bolsa de Azúcares Futuros se vendieron ayer 68.600 toneladas.

Las existencias de azúcares en los almacenes de New York ascendían ayer a 936,782 sacos.

Cable recibido por Mendoza y Ca., dice que háblase en Wall Street de que los embarcadores cubanos están negociando la contratación de fuerte tonelaje, suponiéndose que esos vapores hayan sido fletados para hacer remesa de azúcares vendidos en privado hace muy poco tiempo.

CARTA DE CIERRE.—El mercado de azúcares para entregas futuras bajó de 2 a 5 puntos durante el día debido principalmente a la falta de apoyo resultante de la actividad de los operadores y especuladores en general. A pesar de la rápida aprobación de la ley restrictiva cubana, existe el deseo de esperar el texto exacto de la medida, comentándose que el Presidente Machado, hizo hincapié en los esfuerzos de Cuba, por sí solos, fracasarían si no lograban obtener la cooperación de los demás países productores de azúcar.

El mercado de costo y flete se halla en una situación muy parecida. No obstante, somos partidarios de comprar contratos en todas las reacciones.

MERCADO DE LONDRES

Quieto y sin operaciones actuó ayer quieto y sin operaciones.

COTIZACION OFICIAL DEL PRECIO DEL AZUCAR

Deducidas por el procedimiento señalado en el Apartado QUINTO del Decreto 1770

Habana	2.675552
Matanzas	2.715552
Cárdenas	2.694014
Sagua	2.718629
Manzanillo	2.678630
Cienfuegos	2.709400

EXPORTACION DE AZUCAR

Las exportaciones de azúcares anunciadas ayer por las Aduanas en cumplimiento de los apartados primero y octavo del Decreto 1770 fueron las siguientes:

Caibarién 10.900 para N. York.
Nuevitas 17.314 para N. York.
Sta. Cruz 15.000 para N. York.

PROMEDIO DE LA COTIZACION OFICIAL DEL PRECIO DEL AZUCAR

MES DE SEPTIEMBRE

Primera quincena

Habana	2.750957
Matanzas	2.733732
Cárdenas	2.743614
Sagua	2.766440
Manzanillo	2.736844

Segunda quincena

Habana	2.707695
Matanzas	2.746830
Cárdenas	2.726073
Sagua	2.750678
Manzanillo	2.710690
Cienfuegos	2.739896

DEL MES

Habana	2.729812
Matanzas	2.739860
Cárdenas	2.734432
Sagua	2.758144
Manzanillo	2.723355
Cienfuegos	2.748888

MOVIMIENTO DE AZUCARES

El habido durante la semana anterior fué como sigue:

	Tons.
Recibos seis puertos	18.732
Recibos otros puertos	15.157
Exportación seis puertos	34.393
Exportación otros puertos	35.506
Existencia seis puertos	328.419
Existencia otros puertos	343.533
Centrales moliendo	0

EXPORTACION

	Tons.
Hatteras	42.839
Europa	4.150
New Orleans	9.016
Galveston	6.486
Savannah	7.141
España	
Canadá	267
México	
A. del Sur	

Habana, 3 de octubre 1927.

Gumá y Mejer.

COLUMNA DEL DETALLISTA

LOS COMERCIANTES E INDUSTRIALES DEL VEDADO VISITAN AL ALCALDE MUNICIPAL

Los señores Teolindo Vázquez, Manuel González, comerciantes del barrio del Vedado, acompañados de los concejales señores Ramón Crusellas y Emeterio Zorrilla y del secretario del Centro de Cafés y de la Federación Nacional de Detallistas, señor Antonio Pérez Manrique, estuvieron en la Alcaldía departiendo largamente con el doctor Gómez Arias sobre los grandes perjuicios que para el comercio y la industria representa el cumplimiento de la orden de desalojar jardines y portales que en el expresado barrio del Vedado sean dedicados para usos industriales.

El señor Alcalde Municipal expresó que su deseo no era perjudicar a nadie y mucho menos a contribuyentes y que estudiaría cuidadosamente el asunto a fin de darle una solución satisfactoria cuidando del debido ornato de la población; pero evitando tambin el dañar intereses dignos del mayor respeto.

Al abandonar los comisionados el despacho del doctor Gómez Arias manifestaron su complacencia por la acogida franca y amable que les dispensó el Mayor de la Ciudad, para el que tuvieron las frases más congratuladoras.

A continuación copiamos las exposiciones que le fueron entregadas por los comisionados:

"Sr. Alcalde Municipal.

Señor:

El Departamento de Fomento de ese Municipio ha ordenado a los comerciantes e industriales del barrio del Vedado, entre los cuales se encuentran numerosos asociados de este Centro, que sean desalojados los jardines y portales que se dedican a usos industriales.

La orden de referencia tiene por única razón y fundamento, puesto que los terrenos afectados son de propiedad privada, el que tales ocupaciones resultan lesivas al ornato de la población. No hemos de negar que existen sitios donde la debida belleza urbana requiere el inmediato cumplimiento de la disposición dictada; pero el hacer la orden con carácter general, abarcando en ella a todos, constituye una verdadera injusticia, un procedimiento que sin beneficio para nadie resulta de gran perjuicio para los contribuyentes que de manera improcedente se ven afectados por la orden expresada. Un café, con sus mesas, sillas, vidrieras y puestos de flores en buen estado, no puede jutamente calificarse de resultar contrario al ornato capitalino. Nosotros no somos contrarios a la orden, sino al carácter general que se le ha dado, con daños y trastornos tanto más lamentables como innecesarios. Bien que se aplique la orden de desalojo a todo aquello que resulte anti estético; pero ¿resulta equitativo que se aplique también la disposición a aquellos sitios que sus propietarios se han gastado, incluive, mile de pesos en hermosearlos...?

Conociendo sus firmes propósitos de proceder siempre de acuerdo con los más estrictos dictados de la equidad, esta colectividad somete a usted este problema, creyendo que si bien es verdad que en el barrio del Vedado existen lugares en que es necesario el cumplimiento de la disposición de desalojo promulgada, en otros representa inútiles y costosas pérdidas, reducción de locales a la más pequeña dimensión, daños que no deben ser causados en los casos en que se pruebe de una manera terminante que la ocupación de los jardines y portales lejos de lesionar la estética de la población, contribuye a su mejor realce, y le da la peculiaridad de una característica que en el barrio del Vedado ha sido siempre mantenida por los establecimientos de café.

Centro de Cafés de la Habana.—**Vicente Piñeiro, presidente.**"

"Dr. Miguel Mariano Gómez.
Alcalde Municipal.
Ciudad.
Distinguido señor:

Esta Federación Nacional de Detallistas, creyendo justa la petición que con esta fecha presenta a usted el Centro de Cafés de la Habana, en relación con la orden de desalojo dictada por el Departamento de Fomento de esa Municipalidad disposición que comprende a los jardines y portales del barrio del Vedado, apoyo plenamente lo interesado por la expresada institución.

El carácter general que se le ha conferido a la orden en cuestión causa grandes e injustificados perjuicios a importantes contribuyentes de esa administración, y, además, no reporta utilidad ni bien alguno al ornato de la población, sino al contrario, creemos sinceramente que lo afecta y daña.

Aguardamos una resolución justa en este asunto, tanto más cuanto usted ha probado indiscutiblemente su decidido propósito de resolver todos los casos en la más entera justicia, y en esta oportunidad justicia es sólo lo que se pide.

De usted muy atentamente y con toda simpatía y consideración.

Federación Nacional de Detallistas.—**Antonio Pérez Manrique**, secretario."

Tenemos noticias de que este problema, de vital importancia para los comerciantes e industriales del Vedado, en el que tan acertada gestión ha realizado el Centro de Cafés de la Habana, será resuelto de manera armónica, debiéndose mucho de esa solución al empeño e interés que en este asunto han puesto los señores Emeterio Zorrilla y Ramón Crusellas, dos buenos amigos de los minoristas.

MAÑANA CELEBRA JUNTA DE DIRECTIVA EL CENTRO DE CAFES DE LA HABANA

La junta de Directiva qué el Centro de Cafés de la Habana debió celebrar el pasado jueves, y que fué suspendida a causa de haber tenido la colectividad que realizar unas importantes y urgentes gestiones, será llevada a efecto mañana, jueves, a las dos de la tarde, en el domicilio social, Marta Abreu número 12.

En el orden del día confeccionado aparecen varios asuntos de gran importancia para los asociados, y también se da cuenta de distintas y valiosas gestiones que en el bien social ha llevado a cabo últimamente la institución.

De los acuerdos y resoluciones de tan importante junta daremos cuenta oportunamente a nuestros lectores.

CLEARING-HOUSE

Las compensaciones efectuadas ayer entre los Bancos asociados al Clearing House de la Habana, ascendieron la cantidad de $2.836.136.88.

PESETA

SE COTIZO A RAZON DE

5 PESETAS 76.42 DOLLAR

FRANCO

SE COTIZO A RAZON DE

25 FRANCOS 44 CENTIMOS DOLLAR

Valores de New York

BONOS **14.390.000**

ACCIONES **3.162.600**

CHEQUES **1.500.000.000**

BOLSA DE NEW YORK

FERROCARRILES

Atch. Top. & Santa Fe	192
Atl. Coast Line	196
Baltimore & Ohio	123⅛
Bangor & Aroostook R. R.	73
Chesapeake & Ohio	214⅛
Chi. Gt. West., com.	16½
Chi. Gt. West., pref.	35¾
Chic & N. W.	96⅛
Chi. Mil & San Paul, com.	18¼
Chi. Mil & San Paul, pref.	33
C. Rock I & P.	109⅞
Delawar & Hudson	208⅛
Del. Lack West	135½
Erie	66¼
Erie., pref.	63¼
Gulf Mobile	71
Great Northern	101¼
Kansas City Southern	65⅝
Lehigh Valley	107½
Louisville & Nash.	159
Mo., Kan & Tex., com.	56⅞
M. Pac., pref.	106¾
N. Y. Central	170
N. Y. N. H. & H.	54⅜
Nickle Plate	132
Norfolk & Western	192¾
Northern Pacific	96
Pensilvannia	67⅛
Pere Marquete	134½
Fitts W. Va.	156⅞
Reading	116½
St. Louis & St. Francisco	116½
St. Louis & Southwestern	82½
Seaboard Line, com.	35
Seaboard Line, pref.	41
Southern Pacific	122¼
Southern Railway	134⅛
Texas & Pac.	98
Union Pacific	193⅝
Wabash, com.	73½
Wabash, pref.	.....
Western Maryland com.	63½

EQUIPOS

American Car Fou	.....
American Locomotive	107⅜
Baldwin Locomotive	254⅛
Gen. Raid. Sig	141⅜
Pullman Company	81⅞
Lima Locomotive	.....
Preseed Steel Car	74
N. Y. Air Brake	.....
Westinghouse Air Brake	47⅜

MOTORES

Chandler Mot., pref.	19¾
Chryler	58
Dodge Motors, com.	16¾
Dodge Motors, pref.	67
General Mot.	273
General Motor, New	136⅞
Hudson Motor Co.	79
Mack Trucks	109½
Nash	89⅜
Packard Motors	44¼
Pierce Arrow com.	.....
Studebaker Corp.	58¾
White	39
Willys Over	16
Yellow Truck	33¾

ACCESORIOS

Am. Bosch Mag.	26⅛
Eaton Axle & S.	27½
Gabriel Snubber A	.....
Spicer Mfg. Co.	.....
Stewart Warner	72¼
Tinken Roller	119

GOMA

Ajax	.....
Fisk Tire	.....
Goodrich	81
Lee Rubber & Tire	.....
Kelly Springfield Tire	28
U. S. Rubber	56¼

ACEROS

Am. Steel Fou	51½
Bethlehem Steel	60
Colo F & I	79
Crucible Steel	88⅜
Gulf States	42½
Inland Steel	52⅝
Philadelphia Coal & Iron	42⅜
Republic Iron Steel	.....
U. S. Steel	149¾
Vanadiun	53
Youngstown	85½

PETROLEOS

Atlantic Ref.	119
Barnsdall A	.....
California Petrol.	21⅜
General Asphalt	74
Hoston Oil	160¼
Independent Oil & Gas	20¼
Louisania Oil	.....
Lago Oil	.....
Marland Oil	34⅜
Mex. Seaboard	.....
Mid. Cont. Pet.	28⅝
Pan American B	50¼
Phillips Petroleum	41¾
Pure Oil	26½
Shell Union Oil	25½
Sims Petroleum	.....
Sinclair Oil Corp.	16¾
Skelly Oil	26¼
S. O. Calif.	53½
Stdard Oil (of New Jersey)	40⅜
Texas Co.	51⅜
Texas Pac. Land	28¼
Tex Pac C. & O	.....
Union Oil Cal.	.....

SERVICIOS PUBLICOS

American For Pow.	28¼
Am. Water Works	70
Columbia Gas	.....
Consolidated Gas	118
Elec. Light Pow	28½
Internat'l Tel & Tel	155⅞
Manh. Elec. Sup.	50⅛
National Power & Light	25⅞
North American	62½
Pub. Ser. N. J.	44½
Standard Gas & Elec.	65⅛
United Light A.	31⅜

AZUCAR Y FERROCARRILES CUBANOS

American Beet Sugar	.....
American Sugar Ref.	92
Cuban Cane Sugar, com.	.....
Cuban Cane Sugar, pref.	34¾
Cuban American Sugar	21¾
Cuba Company	23½
Consoldated R. R. of Cuba	71
Punta Alegre	36¾
Puerto Rico Sugar	41⅜

MERCADO DE NEW YORK

POR NUESTRO HILO DIRECTO A. P.

MERCADO DE BONOS

NUEVA YORK, octubre 4. (AP)— Despues de continuar su reciente alza en las primeras transacciones, los cursos de los bonos vacilaron y en muchos casos mostraron tendencias reaccionarias.

Varias emisiones que habian alcanzado altas cotizaciones para el año, bajaron bruscamente, así que el interés del dinero avanzó al 4 1-2% como resultado de las reclamaciones de préstamos bancarios por la suma de $25.000.000

La fuerza de las obligaciones italianas fué lo más notable de la sesión. Debido a compras atribuidas a importantes intereses bancarios, los bonos del gobierno del 7 y los de la ciudad de Milán del 7 avanzaron a 98 3-4 y 92 3-4 respectivamente, mientras los del gobierno del 7 1-2 y los de Roma del 6 1-2 alcanzaban fuerza debido a las grandes órdenes de compra de última hora. Los bonos belgas también desplegaron firmeza, particularmente los del 7 que se vendieron a los mejores cursos del año.

Chesapeake Corporation del 5 que se hallaba a la cabeza del grupo ferroviario en las primeras horas cotizándose a 100 5-8, bajó más tarde y cerró con una fracción de pérdida. Erie refundidos del 5 1-2 terminó a la cotización del cierre de ayer, despues de llegar a 96 1-8 siguiendo otros bonos ferroviarios una tendencia análoga.

International Telephone del 4 1-2 avanzó a 96 y los demás bonos de teléfonos y de compañias de energía eléctrica, ganaron terreno.

Los bonos del Tesoro del 3 3-8 estuvieron activos y los demás bonos del gobierno firmes.

MERCADO DE ACCIONES

NUEVA YORK, octubre 4. (AP)— El alza de las acciones, que venía realizándose desde el pasado viernes, se contuvo bruscamente hoy cuando se registró un flujo de órdenes de venta que provocó la baja de casi todos los valores. La ola de compra que ocurrió al principio de la sesión, fué causa de que avanzaran a altos niveles cerca de dos veintenas de divisas, ganando varias de ellas de 5 a 11 puntos sobre la cotización de cierre de ayer, pero estas ganancias quedaron reducidas o anuladas y convertidas en bajas netas en algunos casos. Las ventas pasaron de tres millones de acciones por vez primera este año y en las primeras horas el Ticker llegó a funcionar con 21 minutos de retraso.

Aunque el carácter sensacional del alza de las primeras horas motivó transacciones persiguiendo beneficios inmediatos, el movimiento de ventas apareció realmente cuando el interés del dinero subió al 4 1-2 por ciento coincidiendo con la reclamación de $20.000.000 en préstamos por los bancos.

Varias de las más importantes firmas de corredores recomendaron a sus clientes que realizaran sus acciones basándose en que era posible una reacción técnica.

Una sexta parte del tremendo volumen de operaciones del dia estaba formada por las acciones de la General Motor Corporation, cuyas ventas excedieron de medio millón de acciones. Esta divisa bajó a 135 1-2 y despues avanzó a 136 3|, con pérdida de 1 5|8. Las acciones antiguas bajaron desde 282 1-4 a 272, cerrando con baja neta de 4 1-2 puntos a 273. General Electric descendió de 140 3-4 á 136 3-8 y cerró a 137 3-4 con ganacia de 2 1-8 puntos.

Case Threshing ganó 12 puntos a 276, en las primeras transacciones y bajó despues a 271. Mindlnad Steel Products preferidas ganó 14 puntos a una alta cotización de 165, pero finalmente bajó a 159 7-8.

Du Pont, despues de cotizarse a 243 7-8, bajó a 236, con pérdida de 5 1-4 puntos neto. Las demás emisiones industriales que habian alcanzado buenas cotizaciones al principio y que perdieron despues casi tdoas sus ganancias fueron Packard Beechnut Packing, Liggett y Myer B., Ingeeners Publicic Service, Madison Square Garden United States Leather, Calumet y Arizona, y Continental Insurance.

Electric Refrigeration bajó a menos de $10 por acción.

La libra esterlina se cotizó a $4.86 7-8 y el yen japonés ganó 10 puntos. Los demás cambios extranjeros estuvieron nominales.

MERCADO DEL CAFI

NUEVA YORK, octubre 4. (AP)— El mercado de futuros en café abrió con baja de 17 a 32 puntos debido a las continuadas liquidaciones promovidas por las noticias dando cuenta de haberse aumentado los arribos diarios de Santos desde 35.000 a 39.000 sacos. Marzo bajó a 12.60 y recuperó despues parte de las pérdidas cerrand oa 12.70. El mercado general cerró con baja neta de 5 a 17 puntos y ventas de 44.000 sacos.

MES	CIERRE
Diciembre	12.87
Enero	12.75
Marzo	12.70
Mayo	12.60
Julio	12.53
Septiembre	12.50

NOTAS DE WALL STREET

NUEVA YORK, octubre 4. (AP)— Arthur M. Anderson, socio de J. P. Morgan y Co., y M. J. Curry, secretario de la Western Pacific Railroad Corporation, fueron elegidos hoy directores de la última empresa. Los demás directores fueron reelegidos.

La Oakland Motor Car Co., produjo 22.300 carros en septiembre, contra 21574 en agosto.

Los accionistas de la Electric Refrigeration Corporation han suscrito 129.815 acciones de las 231.121 que se ofrecieron, al precio de $12.50 por acción, quedándose con el saldo un sindicato bancario.

La producción de la Chevrolet Motor Car Co., en los 9 primeros meses de este año fué de 865.000 automóviles y camiones, contra 544.565 en el mismo periodo de 1926.

Bolsa de la Habana

COTIZACION OFICIAL DEL DIA 4 DE OCTUBRE

BONOS Y OBLIGACIONES

	Comp.	Vend.
República de Cuba 1904 5 por 100	102¾	106½
República de Cuba 1905 (Deuda Interior)	100	104
República de Cuba 1909 4½	96½	—
República de Cuba 1914 5 por 100	102¼	—
República de Cuba 1917 5 por 100	101	102⅞
República de Cuba 1923 5½	103¾	104½
Ayuntamiento de la Habana 1a. Hip. Excp.	103	—
Ayuntamiento de la Habana 2a. Hip. Excp.	102¾	—
Banco Territorial	81	—
Calzado	—	—
Cervecera	107½	—
Ciego de Avila	—	—
Cienfuegos Acueducto	—	—
Curtidora	—	—
Gas	108	—
H. Electric Consolidados	99	—
Manufacturera	51	55
Matadero	64	80
Nacional de Hielo	—	—
Nueva Fábrica de Hielo (Bonos)	100	—
Nueva Fábrica de Hielo (Obligaciones no hipotecarias)	100	—
Noroeste F. C.	—	—
Papelera Serie A.	100	106
Papelera Serie B.	60	80
Teléfono	95	100
Unidos F. C.	80	—
Urbanizadora	—	—
Edificio La Metropolitana S. A.	101½	105
Jarcias Matanzas Excp.	98	101
Ironbeer (Obligaciones no Hipotecadas)	—	—
BONOS DE CUBA DE 5½% 1927		
Serie A—1928	101	104
Serie B—1929	101	104
Serie C—1930	101	104
Serie D—1931	101	104
Serie E—1932	101	104
Serie F—1933	101	104
Serie G—1934	101¾	104
Serie H—1935	102	104½
Serie I—1936	103	104½
Serie J—1937	103	104½

ACCIONES

Agrícola Banco	121¼	—
Banco Territorial	46	—
Banco Territorial B.	1½	—
Cervecera	185	—
Ciego de Avila	—	—
Cienfuegos Acueducto	—	—
Constructora P.	—	—
Constructora C.	—	—
Cuba Cane P.	34	40
Cuba Cane C.	6	10
Cuba R. R.	—	—
Cuban Central P.	—	—
Cuban Central C.	—	—
Curtidora	—	—
Havana Electric Railway Co. Pref.	77¼	79
Havana Electric Railway Co. Comunes	19¼	22
Jarcia P.	96	98
Jarcia Cons.	24½	25⅛
Licorera C.	4⅛	4⅜
Lonja P.	100	—
Lonja C.	100	—
Manufacturera P.	5	6½
Manufacturera Cons.	1½	2½
Matadero	—	—
Naviera P. Exdo.	66½	70
Naviera C.	10	11
N. F. de Hielo Exdo.	420	—
Perfumería P.	—	—
Perfumería C.	4	—
Pesca P.	105	—
Pesca C.	25	—
Préstamos Joyería Bco.	—	—
Santiago de Cuba Elec.	—	—
Sancti Spiritus Elec.	—	—
Teléfono P.	112	113
Teléfono C.	129	169
Teléfono Internacional	154⅞	157
Trust	—	—
Unidos	76	80
Union Oil	4	—
Metropolitan Auto	—	—
Fibras y Jarcia	62	69
Fibras y Jarcia (sindicadas)	62	69

Mercado de Bonos

BONOS CUBANOS

Nueva York, octubre 4. (A. P.)

	Alto	Bajo	Cierre
Int Tel y Tel	156¾	154⅝	154⅝
Cuba 5 1|2 s. 1953	101⅞	101½	101½
Cuba Ex 5 s 1944	103½	—	—
Cuba Ex 5 s. 1949	100¾	—	—
Cuba Ex 4 1|4 s 1949	97	—	—
Cuba RR. 5 s. 1952	97¼	97¼	97¼
Hav. Elec. 5 s 1952	98⅞	98⅞	98⅞

VALORES AZUCAREROS

Nueva York, octubre 4. (A. P.)

	Alto	Bajo	Cierre
American Sgr. Venta 2300	93⅛	91¾	92
Cuban A. Sugar Venta 700	22⅝	21¾	21¾
Cuban C. Sugar	—	—	—
Cuba C S Pref. Venta 1000	35⅛	34¾	34¾
P. Alegre Sugar Venta 1300	36¾	36	36

BONOS DE LA LIBERTAD

Nueva York, octubre 4. (A. P.)

	Alto	Bajo	Cierre
Liberty 3 1|2 s.	101.16	101.13	101.14
1o. 4 s.	—	—	—
2o. 4 s.	—	—	—
1o. 4 1|4 s.	103.8	103.6	103.8
2o. 4 1|4 s.	100.6	100.5	100.5
3o. 4 1|4 s.	100.27	100.24	100.26
4o. 4 1|4 s.	103.29	103.26	103.27
U S T 4 s.	109	109	109
U S T 4 1|4 s.	114	114	114
U S T 3 3|4 s.	105.30	105.30	105.39
U S T 3 3|8	101.20	101.16	101.17

BONOS INTERNACIONALES

Nueva York, octubre 4. (A. P.)

	Alto	Bajo	Cierre
Burdeos 6 s. 1934	100	99¾	100
Lyon 6 por 100 1934	100	99⅞	100
Marsella 6 s. 1934	100	99⅞	99⅞
Alemania 7 s 1949	107	106⅞	106⅞
Francia 7 s. 1949	106¾	106½	106¾
Holanda seis s 1954	103½	103½	103½
Argentina 6 s. 1957	100	99¾	100
Rep. Chile 7 s. 1942	101⅛	—	—
C'lovak Rep. 8 s 1951	108⅝	108¼	108½

Colegio de Corredores-Notarios Comerciales de La Habana

COTIZACION OFICIAL DEL DIA 4 DE OCTUBRE

Cambios	Tipos
S|E. Unidos cable	1|10P.
S|E. Unidos vista	5|64P.
Londres cable	4.87¾
Londres vista	4.86⅞
Londres 60 d|v.	—
París cable	3.94
París vista	3.93
Bruselas vista	13.92
España cable	17.42
España vista	17.40
Italia vista	5.47
Zurich vista	19.30
Hong-Kong vista	48.¾
Amsterdam vista	40.11
Copenhague vista	—
Christiania vista	—
Estocolmo vista	—
Montreal vista	—
Berlín vista	—

NOTARIOS DE TURNOS:

Para cambios: Santiago Rodríguez.
Para intervenir en la cotización oficial de la Bolsa de la Habana: Armando Parajón; Pedro A. Molino.
Vto. Bno. Antonio Arocha, Síndico Presidente; Enrique Pertierra, Secretario-Contador

EL NUEVO MODELO **HUDSON** Con Chassis De 118 Pulg.

ES EL IDEAL TAN ESPERADO

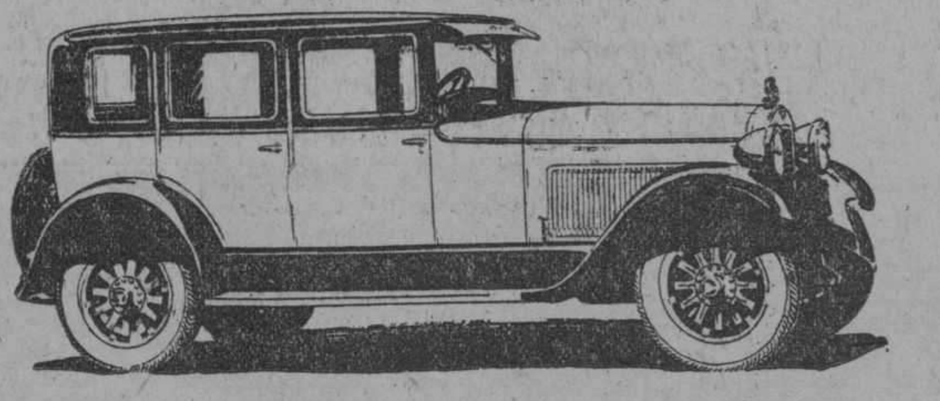

$1,870 COACH 5 pasajeros

Con 4 ruedas de madera, 4 gomas y equipo standard de fábrica

$1,950 SEDAN 5 pasajeros

PRECIO DE COCHE PEQUEÑO
LICENCIA DE COCHE PEQUEÑO
CONSUMO DE COCHE PEQUEÑO
AGILIDAD DE COCHE PEQUEÑO
VELOCIDAD DE COCHE GRANDE
COMODIDAD DE COCHE GRANDE
RESISTENCIA DE COCHE GRANDE
ACELERACION DE COCHE GRANDE
ESTABILIDAD DE COCHE GRANDE
BELLEZA DE COCHE GRANDE
DURACION DE COCHE GRANDE

Estos modelos de chassis corto son exactamente iguales a los Hudson de chassis largo excepto en la distancia entre ejes.

J. ULLOA Y CIA.

(14 AÑOS DE EXISTENCIA)

P. Martí 3, 5 y 7. Habana. Teléfono M-7777

Mercado de Fletes

COTIZACIONES

	100 libras	
COSTA NORTE:		
A Filadelfia	14½	15½
A Galveston	12½	13½
A New Orleans	11½	12½
A Halifax	—	—
A St. John	—	—
A Sanvannah	—	—
A Boston	16½	17½
COSTA SUR:		
A Filadelfia	16½	17½
A New York	16½	17½
A Galveston	14½	15½
A New Orleans	13½	14½
A Halifax	—	—
A St. John	—	—
A Boston	18½	19½

Estas cotizaciones son excusivamente sobre azúcares.

TABACO

Constantino González y Compañía vendieron y entregaron a Gerald C. Smith cien pacas de capadura de la nueva cosecha de Remedios.

El mencionado despalillador y exportador señor Smith compró a Foyo y Rodríguez cuarenta y cinco pacas de la misma clase y procedencia e igual tiempo.

Fueron cien los tercios de rezagos de la nueva cosecha de Partido, de que hablamos en nuestras notas anteriores, comprados por la Cuba Tobacco Company para los fabricantes tampeños Corral, Wodiska y Compañía.

También de la nueva cosecha de Partido, vendió y entregó José Menéndez y Menéndez a Arthur A. Schwarz, cincuenta y tres tercios de catorcenas de banco.

Doscientas pacas de "botes" y de capadura de Remedios, vendieron y entregaron ayer Menéndez y Compañía a Ramón Rodríguez, S. en C. Además cien tercios de manchados.

Estos mismos fabricantes registraron en los almacenes de Sierra y Díez doscientos veinte tercios de "colas" y otros doscientos veinte en casa de González y Hermanos, también de dicha clase.

Los fabricantes locales Fernández y Palicio, compraron a Constantino González y Compañía cincuenta y ocho tercios de tripas de Vuelta Abajo.

La vega de San Juan y Martínez de Manuel Menéndez fué comprada por Arthur A. Schwartz. Los ciento cincuenta y dos tercios de la misma los registró el comprador, durante la mañana, en los almacenes de Ruisánchez, Eguszuiza y Compañía.

Otros pequeños lotes de tripas limpias de Vuelta Abajo, pasaron también a segundas manos.

LA RAMA RECIBIDA AYER

Por el patio y el amacén de recibos de los ferrocarriles, entraron ayer en el mercado las partidas de tercios siguientes:

De Paso Real, para Pérez y Capín, 74.
De San Juan y Martínez, para Pío Berdayes, 99.
De Zulueta, para Junco y Compañía, 42.
De Calbarién, para Abraham Haas y Compañía, 60.
De La Quinta, para Echevarría y Pérez, 109.
De Remedios, para Junco y Compañía, 74.
De Vega de Palmas, para la Cuban Land, 151.
De Herradura, para R. Sánchez, 6.

COMPRAS EN LOS VEGUERIOS

En las zonas de Taguasco, Zaza del Medio, Cabaiguán y Guayos, siguen comprando vegas varias casas de esta capital.

En la de Majagua y Tamarindo compran firmas exportadoras por medio del señor Justo Martín Pino, quien ha despachado para esta capital, consignados los tercios a su nombre, varios lotes de las vegas que ha adquirido.

REPUBLICA DE CUBA

Comisión Temporal de Liquidación Bancaria

EDICTO DE SUBASTA

ALBERTO J. GARCIA Y GARCIA, SECRETARIO DE LA COMISION TEMPORAL DE LIQUIDACION BANCARIA,

HAGO SABER:

Que en sesión celebrada por esta Comisión el día cuatro de octubre de 1927 se acordó sacar a pública subasta la venta de todo lo que constituye el dominio agrícola e industrial del Central Limones, señalándose para que tenga efecto esa subasta las once de la mañana del martes primero de noviembre próximo, en el Salón de Sesiones de la citada Comisión Temporal de Liquidación Bancaria, situada en el Departamento número 207 del Edificio que en esta Ciudad ocupa la Secretaría de Hacienda.

En la venta del Central "Limones", se comprende a más de la maquinaria propia de elaborar azúcar, las siguientes maquinarias:

(a) Una refinería para azúcar.
(b) Una Planta trituradora de piedra.
(c) Un ferrocarril particular con carros de caña, locomotoras y demás material rodante para su uso.
(d) Una red telefónica.

Además se entenderán comprendidos en la venta del Central "Limones" los derechos y acciones del Banco Nacional de Cuba, hoy pertenecientes al Estado Cubano, sobre los contratos de colonato de las colonias en que se encuentra dividido ese Ingenio, así como el derecho a cobrar las rentas vencidas y no pagadas, subrogándose al adquirente del Ingenio en el lugar y grado del Banco Nacional de Cuba y del Estado Cubano, para el ejercicio de todas las acciones que dimanen de los referidos contratos de Colonato.

Se podrá ofrecer cualquier precio, pagadero en la forma y con las condiciones que cada licitador tenga a bien proponer.

Las proposiciones se presentarán por duplicado en sobres cerrados que se abrirán en la sesión que celebre la Comisión el referido día 1ro. de noviembre de este año, dándose lectura pública a las mismas y consignándose sucintamente en el Acta que al efecto se levante. Una vez conocidas todas las proposiciones formuladas podrán las partes interesadas mejorarlas.

Para tomar parte en la Subasta será preciso depositar en poder de la Comisión la cantidad de VEINTE Y CINCO MIL PESOS ($25.000.00) en efectivo o cheque certificado de algún Banco asociado a la Habana Clearing House. Este depósito caerá en comiso a favor del Estado si el que resultare adjudicatario no cumpliere su oferta dentro del término de que hubiere hecho la mejor proposición.

En todo caso se reserva la Comisión el derecho de aceptar cualquier proposición o de rechazarlas todas.

Desde esta fecha hasta el día de la subasta, en día hábil y horas laborables, podrán examinarse los títulos de dominio del Central "Limones" en las Oficinas de la Comisión Temporal de Liquidación Bancaria.

Todos los gastos de la subasta incluso los de publicación de edictos y los de la escritura que se otorgue, pago de derechos fiscales y derechos reales, e inscripción en el Registro de la Propiedad correspondiente, serán de cuenta y cargo del que resultó adjudicatario, pues el precio que se ofrezca se entenderá libre para el Estado.

Y para su publicación en el DIARIO DE LA MARINA expido el presente en la Habana a cuatro de octubre de mil novecientos veinte y siete.

Alberto J. García

MERCADO DE VALORES

Los derechos para suscribir nuevas acciones de la Compañía Internacional de Teléfonos caducan hoy a la una y media de la tarde.

Desde hoy empieza a pagar su dividendo trimestral de cinco por ciento la compañía Nueva Fábrica de Hielo.

Firmes las preferidas de los Ferrocarriles Consolidados de Cuba. Sostenidas las comunes de Cuba Company.

Más flojas las preferidas de Cuba Cane. Actuaron con tono de firmeza las de Internacional de Teléfonos.

Estuvieron irregulares las acciones de los Ferrocarriles Unidos. Hay interés por operar en este valor.

Pesadas las de Havana Electric Railway.

En la cotización oficial se operó en acciones preferidas de la Empresa Naviera de Cuba a 66.1|2 de valor y en comunes de la misma empresa a 10 de valor.

Todos los bonos y obligaciones inscriptos en Bolsa, estuvieron firmes.

Quieto cerró el mercado.

M.E.C.D. 2016

CON UN ALEGRE ALMUERZO, CELEBRADO AYER EN LOS JARDINES DE "LA POLAR", LA POPULAR REVISTA "LA SEMANA" CONMEMORO LA FECHA DEL II ANIVERSARIO

A ESTA FIESTA, CORDIAL Y SIMPATICA, ASISTIERON REPRESENTACIONES DE TODOS LOS PERIODICOS LOCALES; Y UNA ESTUPENDA CARICATURA DEL SEÑOR SERGIO CARBO—SU DIRECTOR QUE ESTA EN EL EXTRANJERO—PRESIDIO EL ACTO

Concurrentes al almuerzo ofrecido ayer en La Tropical por el personal de nuestro colega "La Semana" para conmemorar el segundo aniversario de la fundación de la chispeante y popularísima publicación

Con un suculento almuerzo que tuvo efecto en los jardines de "La Polar" celebraron ayer todos los redactores, dibujantes y empleados de "La Semana" el segundo aniversario de la fundación de ese periódico, cuyo rápido y definitivo éxito ha constituído uno de los más rotundos triunfos del periodismo moderno.

Fué una fiesta verdaderamente simpática, desenvuelta en un ambiente de cordial y cariñosa camaradería y a la que asistieron las representaciones de todos los periódicos capitalinos y de muchos colegas del interior.

Un son sidra "Gaitero" y cerveza "Polar" fueron factores muy importantes en la alegría de este almuerzo genuinamente criollo y genuinamente periodístico, que transcurrió entre bromas de buen género y caricaturas de la peor especie e intención, ejecutadas por la hábil mano de "Arroyito" y para las cuales posó con grácil desenvoltura de modelo el viejo periodista Juan B Ubago, con un vivo ejemplar del diccionario de la rima y un gato.

En la presidencia de la mesa fué colocada una estupenda caricatura de Sergio Carbó director y fundador de "La Semana", que en estos momentos se encuentra en el extranjero comprando todo el material de la nueva imprenta en que se editará el jocoso semanario que "resume en broma y en serio la vida criolla" como reza en su lema.

Hurtado de Mendoza y Arroyito en amistosa colaboración de líneas y colores, fueron los responsables de esta acertada caricatura del compañero-director ausente.

Y no hubo discursos. Detalle éste bien elegante y no ajeno a la mejor digestión. Sólo el señor Miguel Coyula, cuyo verbo cálido nos emocionara en aquellas memorables sesiones de la Cámara que fué, charló con su proverbial elocuencia y en un tono humorístico; pero como todos los presentes lo escucharon en silencio la charla de Coyula se convirtió en un discurso tan ameno que mereció el más alto elogio en un unánime reproche por su brevedad

Entre otros nombres recordamos los de las siguientes personas: Enrique Yanlz, administrador de "La Semana"; José Fernández del Riego, José Agramuntel, Hurtado de Mendoza, Vales, Ricardo Casado, Juan B. Ubago, Julio E. Gaunaurd, Ramón Estapé, Emilio Castro Chané, Miguel Coyula, el director de "La Prensa", señor Víctor Bilbao; Berigno Liaz, Castor Vispo, Luis Sotolongo, Pedro Yaniz, Ramón García, Ramón Arroyo Secundino Arroyo y Rafael Arroyo, Mario Victoria, Joaquín Tovar, José A. Yaniz, Salomón Ferruxeno, Ricardo Villares, Pedro Valer, Juan ONaghten, Roque García, Kiko Figarola, Luis Gómez Wangüemer, Alfredo Rodríguez, Rafael Conte...

Cerca de las tres de la tarde se levantaron los comensales, brindando todos por la prosperidad de "La Semana".

POLITICA Y POLITICOS

PROXIMO MANIFIESTO DEL COMITE NACIONAL PARA EL MONUMENTO AL GENERAL MACHADO

Mañana se reunirá el Directorio Provincial Pro Reforma. Prosiguen los preparativos para el recibimiento, el viernes 7, al Doctor Zayas.

Anoche se reunieron en la calle de Gloria número 107 bajos, los elementos que integran el Comité Nacional y se designaron dos comisiones, la que redactará el manifiesto al país, que la componen los señores siguientes: doctor Ramiro Mañalich; doctor Joaquín Ochotorena; doctor Salvador Díaz Valdés y el presidente señor Salvador Lecourt.

Asimismo se nombró la comisión que redactará el reglamento, que la integran los siguientes señores: doctor J. A. de Santiago; Primitivo Ramírez Ros; Salvador Lecourt y doctor Joaquín Ochotorena.

Se dió cuenta de un telegrama del señor Herrera, Jefe de Despacho de la Presidencia, en el que comunica al señor Lecourt que el Honorable señor Presidente de la República señalará día y hora en que recibirá la comisión que le pidió audiencia para darle cuenta de todos los actos y trabajos realizados hasta la fecha.

El señor Gustavo Parodi a pesar de su cargo de vicepresidente del Comité Nacional se le designó también con el cargo de contador, se dió cuenta de un sinnúmero de adhesiones recibidas, suscribiéndose al Club Reformista de la Habana y a las doce de la noche se dió por terminado el acto, todos llenos del mayor entusiasmo.

El jueves se reunirá el Directorio pro-Reforma

El Secretario del Directorio Provincial, Pablo Figueredo, ha citado a los miembros de este organismo, para la reunión que ha de celebrarse el jueves, seis del corriente, a las once de la mañana, en el Palacio de Balboa.

El motivo de no haberlo hecho el lunes, conforme se tenía citado, fué la llegada del doctor Viriato Gutiérrez, ilustre Secretario de la Presidencia y miembro del Directorio Provincial.

De interés para los partidarios de la Reforma Constitucional

Por acuerdo del Directorio Municipal de la Habana Pro-Reforma Constitucional se ruega a todas las agrupaciones políticas existentes en este Municipio (Vanguardias, Juventudes, Avanzadas, Clubs, Aceras, etcétera) que simpaticen con la Ley de Reforma Constitucional, se sirvan remitir a la mayor brevedad posible a las oficinas de este Directorio Municipal, sito en Virtudes 2 altos, de cinco a seis de la tarde todos los días hábiles, una copia del acta de constitución de las mismas, así como una relación de sus afiliados con sus correspondientes domicilios a fin de que oficialmente se sepa en este Directorio la existencia de las mismas.—**José Izquierdo Juliá**, presidente del Directorio Municipal de la Habana Pro-Reforma Constitucional.

Club Dr. Carlos Miguel de Céspedes

DESIGNACION DE COMISIONES.—

Bajo la Presidencia del señor Manuel Jústiz, y actuando de Secretario el señor Raul Rosado Aybar, celebró anoche sesión, la Directiva del Club Doctor Carlos Miguel de Céspedes, al objeto de proclamar las distintas Comisiones que habían sido designadas y las cuales quedaron constituídas en la forma siguiente:

Comisión de Prensa:

Presidente, Rafael Valderrama; Secretario, Emilio Bonich Vocales: Pablo Figueredo, Antonio Serrano, Gerardo Rodríguez Morejón, Manuel del Amo, Ezequiel Sarracen y Raul Rosado Aybar.

Comisión Política-Electoral:

Presidente, José Esquivel: Secretario, Antonio Serrano: Vicesecretario, José Pacheco: Vocales: José Iñiguez, Armando García, Raul Rosado Aybar, Enrique Ordóñez, Ezequiel Sarracen, José Michelena, Pablo Figueredo, Alfonso Amenabar, Julián González, Gerardo Rodríguez Morejón, Francisco Gali, Abelardo Puig, Sergio Grillo, Armando Menéndez.

Comisión de Hacienda:

Presidente, José Iñiguez; Vicepresidente, Fernando Ramos: Secretario, Lorenzo Guerra: Visecretario, Francisco Gali; Vocales: José Esquivel, Ramón Rodríguez Correa, Emilio Vasconcelos y Juan Ortega.

Comisión de Propaganda:

Presidente, Francisco Gali; Vicepresidente, Lorenzo Guerra; Secretario, José Iñiguez; Vicesecretario, Abelardo Puig; Vocales: Gerardo Rodríguez Morejón, José Esquivel, Enrique Ordóñez, y Juan Ortega.

Comisión de Orden Interior:

Presidente, Abelardo Puig; Vicepresidente, Lorenzo Guerra; Secretario, Enrique Ordóñez: Vicesecretario, Rafael Valderrama; Vocales: Francisco Gali, Gerardo Rodríguez Morejón, José Iñiguez y José Esquivel.

Con motivo de la llegada del doctor Viriato Gutiérrez, Secretario de la Presidencia, un gran número de simpatizadores del doctor Carlos Miguel de Céspedes y socios del Club que lleva el nombre del dinámico Secretario de Obras Públicas, concurrió a la explanada de la Capitanía del Puerto, para darle la bienvenida y concurrir a la manifestación que en honor del mismo se llevó a efecto.

Una comisión del Ejecutivo del Club, integrada por los señores Manuel Jústiz, jr., Presidente; Raul Rosado Aybar, Secretario; y José Esquivel, Octavio Mases, Rafael Valderrama, Emilio Bonich, Ramón Rodríguez Correa, José Iñiguez, Isidro Bejar Egido, saludó en Palacio al doctor Viriato Gutiérrez, en nombre y representación del Club Doctor Carlos Miguel de Céspedes.

El recibimiento al doctor Alfredo Zayas

COMISION ORGANIZADORA

La Comisión Organizadora para el recibimiento al doctor Alfredo Zayas y Alfonso, que tendrá lugar el próximo viernes 7 de los corrientes, ha acordado que la manifestación que se le prepara al insigne estadista, tome el siguiente itinerario:

Al salir de los muelles del Arsenal, tomará por la Avenida de Bélgica (Egido) hasta Avenida de Máximo Gómez (Monte), doblará por Paseo de Martí (Prado), hasta la Avenida Antonio Maceo (Malecón), por donde seguirá hasta disolverse en el Parque Maceo.

La Comisión Organizadora, ruega por este medio a las Corporaciones, entidades, asociaciones y Comités y organizaciones políticas que concurran al recibimiento, lo hagan con sus estandartes, banderolas, gallardetes y los distintivos que los caractericen.

El Alcalde Municipal

El doctor Miguel Mariano Gómez. Alcalde Municipal de la Habana, ha ofrecido asistir al acto del recibimiento al Ex-Presidente de la República, doctor Alfredo Zayas y Alfonso, y ha dispuesto que la Banda Municipal concurra al acto.

Partido Popular Cubano

(Barrio del Santo Angel)

Estando anunciado para el próximo viernes siete de los corrientes la llegada a esta República del doctor Alfredo Zayas y Alfonso, fundador que fué del Partido Liberal, así como del Popular Cubano, se invita por este medio a todos los vecinos del barrio del Santo Angel para que dicho día a las tres de la tarde asistan a los muelles del Arsenal para darle la bien venida al restaurador de las libertades públicas.

Por la Comisión:
Antonio Bustamante, Francisco Aledo.

BARRIO DE MEDINA

Por la presente se citan a los vecinos de este barrio, amigos y simpatizadores del Ex-Presidente de la República y restaurador de las libertades públicas, doctor Alfredo Zayas y Alfonso, para el acto de recibirlo en el muelle del Arsenal, el día siete del actual a las tres de la tarde, en que llegará a esta Capital procedente del extranjero.

Habana, octubre 4 de 1927.
Doctor Antonio Arjona, Silvio Mesa, Miguel de Miguel.

BARRIO DE PUEBLO NUEVO

Se invitan por la presente a los simpatizadores y amigos del doctor Alfredo Zayas y Alfonso, Ex-Presidente de la República y restaurador de las libertades públicas, que residan en este barrio, para elacto de su llegada a esta capital el próximo viernes siete de los corrientes, por los Muelles del Arsenal, a las tres de la tarde.

Pueblo de la Habana, es necesario ofrecerle a tan insigne político y eminente estadista la acogida que se merece.

Habana, octubre 4 de 1927.
Antonio Morejón.

Asociación de Presidentes y Secretarios Republicanos

CITACION

Por orden del señor Presidente, tengo el honor de citar a los señores Presidentes y Secretarios, ex-Delegados y afiliados al Partido Republicano, para la continuación de la Junta General Ordinaria reglamentaria, que se declaró permanente, para continuaria el jueves, día 6, a las 9 p. m., en la calle Panchito Gómez (antes Corrales) número 259 altos.

Se encarece no falte ni uno de los Presidentes y Secretarios, dado los asuntos de vital interés a resolver y conocer de la renuncia presentada por el Presidente señor Domingo Hevia.

Habana, Octubre 4 de 1927.

Vto. Bno., CARLOS PARLA, Presidente p. s.—FELIX GONZALEZ, Secretario de Correspondencia.

El doctor José A. Mulkay se suma al homenaje conservador que se proyecta

El ex-representante conservador por Las Villas y actual Secretario del Comité Ejecutivo Provincial de dicho partido en aquella región, doctor José A. Mulkay y Martínez, nos ha hecho en la noche de ayer, con relación al homenaje que se proyecta ofrecer a los señores Juan M. Cabada, Wifredo Fernández, Santiago C. Rey, Emilio Sardiñas y Miguel Albarrán, las siguientes importantísimas declaraciones:

—El movimiento de reconcentración en derredor de los Jefes del Partido Conservador iniciado por los señores Polanco, Menéndez y Girón, con motivo de la amenaza de protesta de los llamados sargentos conservadores, merece todas mis simpatías de viejo y esforzado luchador, fundador de nuestro Gran Partido, que me honró durante nueve años con su representación en la Cámara de Representantes.

—Nada más justo y merecido que ese público homenaje de respeto, simpatías y solidaridad al que me sumo gustoso, y que sin duda será aceptado amablemente por quienes tan altas pruebas de amor a su Partido han dado siempre.

—No olvidemos que es la política hábil de sus actuales Jefes a los que el Partido Conservador debe su actuación en la arena política cubana, recabando y obteniendo ventajas tangibles, dentro de una situación que no es la nuestra, haciendo respetar el derecho de muchos miles de correligionarios en los puestos públicos, evitando que de los agraviados de ayer surjan los vengativos de hoy, llevando el sosiego y la tranquilidad, a más de un hogar preocupado del doloroso pasado, realizando en fin una política de amor y de concordia que ha borrado las huellas de las horas tristes que hemos pasado; y lo que es más grande, preparando con base de granito el futuro glorioso del Partido Conservador, con el ejemplo de amor a la República, a sus instituciones, al derecho, y al respeto sagrado de las leyes.

—Como conservador disciplinado, que respeta el programa de su partido y que cumple sus Etatutos y los acuerdos de los organismos superiores del mismo, y como cubano amante de la paz moral y material de la República, voté la Reforma y Prórroga de Poderes cuando do representante aunque con ello nada me beneficiaba personalmente, dado que cesé en dicho cargo en abril pasado, y la votaré si mis conciudadanos villareños me hacen el honor de llevarme a uln escaño de la próxima Convención Constituyente.

—No dudo del triunfo de la Reforma; lo garantiza el deseo expreso del noble pueblo cubano de adaptar su Carta Básica a su desenvolvimiento progresista, a su deseo de suprimir el fantasma deloroso de las reelecciones presidenciales, de las que aun guardamos tristes recuerdos, y por último la poderosa fuerza electoral que representan los votos de los tres grandes partidos en que se divide la opinión pública cubana.

—Será a no dudarlo la más grande obra del actual Gobierno; Machado llevará el justo título del REFORMADOR y más que por sus otras obras de Gobierno, con ser muchas y buenas, la Historia le reconocerá ese justo título en mérito de haber cimentado la nacionalidad vacilante ayer por su defectuosa Carta Fundamental, con la nueva Constitución moderna, justa, moral, práctica y que responda a sus anhelos de progresar incesantemente.

Velada Sufragista

El sábado pasado celebró el "Partido Nacional Sufragista", una velada cultural, en la 'Asociación Nacional de Maestros", quedando como todas espléndida, no solo por el número de los asistentes; sino por lo selecta de la concurrnecia.

Habló la señora Amalia Mallen de Ostalaza, Presidenta del "Partido", animando a las compañeras a la lucha por el ideal y aconsejándolas que hicieran buen uso del voto cuando estuvieran en posesión del mismo. También habló la Presidenta del Comité de Luyanó, siendo ambas muy aplaudidas.

La parte musical quedó magistralmente, cantando la señorita Esther Herrera, que fué muy celebrada y los señores Constantino Pérez y Andrés Manteca. Tocaron el piano las señoritas Raquel Ackrill, Serafina Rodríguez y Rita Ortega. La señorita María Luisa Valera recitó una poesía que mereció nutridos aplausos.

Un salto de líneas

Al insertar en nuestra edición de ayer la importantísima carta que los señores José Polanco Pantaleón, Fulgencio Menéndez Portela y Carlos Girón y Bofill dirigieron al doctor Santiago C. Rey, hubo en el tercer párrafo de la misma, un pequeño salto de líneas que cambia el verdadero sentido del asunto de que se trata.

Dicho párrafo estaba escrito en el original de la carta al Dr. Rey en la siguiente forma:

"Por tales razones no podemos los que sustentamos este propósito, aceptar que usted decline ser uno de los homenajeados, siendo así que usted con los ilustres doctor Juan M. Cabada, Senador Wifredo Fernández, Emilio Sardiñas y Miguel Albarrán, han sido los más gallardos paladines de esta obra formidable que, sin claudicaciones ni rebajas, viene haciendo el Partido Conservador, al colaborar con el Partido Liberal en que sean una realidad los gloriosos anhelos de sólido nacionalismo, que sustenta el General Machado".

EL TENIENTE CALVO, DE LOS EXPERTOS, DETUVO EN CAMAGÜEY A "SIN FIN", QUE ESTA RECLAMADO EN CAUSAS POR ROBO

Disparándose un tiro se suicidó ayer un empleado de la fábrica de fósforos establecida en Puentes Grandes.
Una mujer se queja de que tratan de envenarla con gases

El teniente Miguel Calvo Herrera, Jefe de la Sección de Expertos, que por orden del general Mendieta, embarcó antier hacia la Provincia de Camagüey, a fin de que procediese a la captura del temible delincuente Andrés Hernández Hernández (a) "Sin Fin", que está reclamado en más de siete causas por robo, remitió ayer un telegrama, dando cuenta de que había procedido a la detención de dicho sujeto, al que había encontrado después de múltiples pesquisas.

IGNORA QUIEN LO HIRIO

Wladimiro Valdés García de 27 años, vecino de Picota número 32, fué asistido en el Primer Centro de Socorro, de dos heridas incisas en ambas regiones glúteas, que dijo les fueron causadas en el café situado en Compostela y Jesús María, por un sujeto desconocido, que se dió a la fuga, el cual lo había agredido con una navaja.

ABURRIDO DE LA VIDA

Armando Meyember Muñoz, de 30 años, vecino de Monserrate número 93, trató de poner fin a su existencia, infiriéndose unos tajos en el cuello, con una hoja de navaja, encontrándose en el café de Prado y Virtudes, debido a estar aburrido de la vida.

ARROLLADO

Antonio Pena López, de 53 años, vecino de 26 número 20, fué asistido de la fractura del brazo derecho, que se produjo al ser arrollado en el Puente de Almendares, por el auto 13714, que conducía José Antonio Seara Ulloa, vecino de 25 y 10.

PATINANDO

En el Hospital Municipal fué asistido Gilberto López Pérez, de 12 años, vecino de Salud número 217, de la fractura del brazo derecho, que se ocasionó en Salud y Castillejos, por donde patinaba, al resbalar y caer al suelo.

QUEMADURAS

Rosa Jordán Aldao, de 90 años, vecina de San Lázaro número 419, fué asistida en el Hospital Municipal, de graves quemaduras diseminadas por todo el cuerpo, que se produjo en su domicilio, al inflamársele unos paños que contenían alcohol caliente, y los cuales trataba de ponerse en el pecho

UN SUICIDA

El doctor Veiga, facultativo de guardia en el tercer centro de socorro, reconoció el cadáver de Emilio Pérez Real, natural de España, de 32 años, empleado de la fábrica de fósforos situada en Real número 29, en Puentes Grandes, certificando que presentaba una herida producida por proyectil de arma de fuego, situada en la región temporal derecha.

El señor Vicente Real Ruiz, propietario de dicha fábrica de fósforos, expuso que Emilio, se introdujo en el baño, donde con un revólver que tenía se hizo un disparo, suicidándose.

En las ropas que vestía el occiso, se ocupó un papel donde decía que los nervios no le dejaban vivir por cuyo motivo acababa con su vida.

LA QUIEREN PERJUDICAR

Francisca Ramos Ruiz, vecina de Concha número 4, dió cuenta a la policía, que viviendo en una casa de madera situada en Victoria 4, se vió en la necesidad de mudarse, debido a ciertos líquidos que le regaban y los cuales le producían un sueño espantoso.

Pero ahora resulta que esos gases asfixiantes se los arrojan al patio y diariamente le aparecen muertos guanajos y gallinas, pudiendo enterarse que son autores de ello, Antonio Gallego y su esposa Balbina Rodríguez, vecinos de Victoria a República, en el Reparto San Agustín.

TRATO DE SUICIDARSE

Esta madrugada fué asistido en el Hospital Municipal, de una grave herida producida por proyectil de arma de fuego, situada en la región parietal derecha, sin orificio de salida, Horacio Alvarez, natural de España, de 25 años y vecino de Antón Recio número 5. Este individuo dijo a la policía que había intentado suicidarse por estar aburrido de la vida; pero después negó estos extremos, asegurando que examinaba un revólver cuando se le disparó, siendo alcanzado por el proyectil.

Alvarez ingresó en el Hospital para ser sometido a una operación quirúrgica.

EL MANIFIESTO DE LOS COLONOS

A continuación publicamos distintos despachos telegráficos que se han recibido en la Asociación Nacional de Colonos que expresan claramente el entusismo que entre los colonos ha despertado la nueva Ley de Defensa del Azúcar:

Remedios, Octubre 3 de 1927.
Asociación Nacional de Colonos.—Manzana de Gómez núm. 22. Habana.

Recibido hoy el manifiesto, los colonos de Remedios felicitan afectuosamente a la Asociación Nacional de Colonos, particularmente a su Presidente, inteligentísimo señor Hill, por el éxito alcanzado gestiones favor colonos, en Proyecto Ley Defensa Azúcar, haciendo llegar al señor Presidente República nuestro reconocimiento profundo por sus incansables esfuerzos favoreciendo colonos. — **Gregorio Alonso**, Presidente. Asociación Local Remedios.

Jatibonico, Octubre 4 de 1927.
Sr. José Hill, Presidente Asociación Nacional Colonos. — Manzana de Gómez núm. 22.—Habana.

Aprobada por Congreso anoche sesión extraordinaria salvadora Ley Defensa Azúcar, apoyada Ilustre General Machado y consciente esta Asociación Local de Colonos, inmensos beneficios que nos reportará a todos los principios introducidos por usted en la misma, reunióse magno asamble acordándose entre aclamaciones entusiastas felicitar a usted calurosamente éxito alcanzado. — **Asociación Local de Colonos Jatibonico.** — (Fdo.) **Dr. Alberto G. Miguel**, Presidente.

LA MAYOR
31 EDIFICIOS
600 EMPLEADOS
SARRÁ
DROGUERIA
ABIERTA TODOS LOS DIAS
TODA LA NOCHE LOS MARTES

EN CUMANAYAGUA SE HA ESTABLECIDO UN KINDERGARTEN, PARA EL QUE SE SOLICITA EL APOYO DEL GRAL. ALEMAN

En Madruga se celebrará una gran fiesta el "Día de la Raza".
En Sancti Spíritus se suicidó por medio del fuego una señorita.
En su domicilio, en la misma localidad, se ahorcó un individuo

OBRERO LESIONADO.—RURAL MUERTO

ESMERALDA, octubre 4. DIARIO, Habana. Esta tarde al tratar de colocar un horcón en el caserío en que hace varios días explotó una paila causando dicha explosión la muerte a dos obreros y heridos varios más, cayó el horcón alcanzando al obrero Enrique Montero, que sufrió una gravísima herida en el vientre. El horcón se colocaba para montar nuevamente la paila.

El soldado de la Guardia Rural, R. Curbelo que hace varios días atentó contra su vida disparándose un tiro de revolver en el Hotel América, falleció esta mañana.—**Corresponsal.**

DESCUBRIMIENTO DE UN CRIMEN.—DETENCION DE LOS AUTORES.—TRATARON DE ASALTARLO Y ROBARLO.—RURAL DETENIDO

LIMONAR, octubre 4. DIARIO, Habana. Se halla en este término conforme anunció ayer el juez de Instrucción de Matanzas, doctor Ignacio Giral, en unión del Fiscal doctor Urioste, practicando investigaciones para el descubrimiento del robo y homicidio en la firca Camarioca.

De las investigaciones practicadas por el fiscal y juez auxiliados por la Rural y Policía fueron detenidos y han sido trasladados a la cárcel de Matanzas, los presuntos autores del homicidio y robo, Antonio Mejías y Ramón López Mejías.

Fueron muy felicitados tanto el fiscal como el juez por la rapidez y acierto con que realizaron la investigación y detuvieron a los autores del crimen.

Ayer a las siete de la tarde fué asaltado el vecino de este pueblo Fernando Isusi en el chucho "Luis Roque por dos desconocidos. Isusi se dió a la fuga, logrando burlar a los salteadores que a pesar de perseguirle no lograron alcanzarlo.

Denunciado el hecho, salió una pareja de la Guardia Rural a recorrer los alrededores del chucho referido y encontraron cerca de él al vecino Daniel Merino al que uno de los Rurales creyendo era uno de los ladrones le golpeó. Denunciado el hecho fué detenido el soldado.—**Martínez**, Corresponsal.

GRAN HOMENAJE AL SECRETARIO DE SANIDAD EN LA CIUDAD DE MATANZAS CON MOTIVO DE SU ONOMASTICO

CARDENAS, octubre 4.—DIARIO.—Habana.—En estos momentos partimos para la ciudad de Matanzas en varios automóviles, el Alcalde Municipal de esta ciudad, señor Humberto Villa, el doctor Francisco de P. la Torre, el doctor Jiménez Plá, el doctor Saez, el doctor Leal, el doctor Zayas, el señor Publio Tolón, el que suscribe y varios amigos, a tomar parte en el grandioso homenaje que se le tributará al Honorable Secretario de Sanidad y Beneficencia, doctor Francisco María Fernández, que hoy celebra su onomástico.

González Bacallao, Corresponsal.

LA SUBIDA DEL PRECIO DEL PAN EN PALOS

PALOS, octubre 4.—DIARIO.—Habana.—Los panaderos de esta localidad se reunieron hoy para acordar subir el precio del pan y de la galleta, de diez centavos que era lo que valía a la cantidad de doce centavos.

El pueblo, en son de protesta, ha dejado de comprar el pan en el día de hoy.

Corresponsal.

INAUGURACION DE UN KINDERGARTEN EN CUMANAYAGUA

CUMANAYAGUA, octubre 4.—DIARIO.—Habana.—Ayer se efectuó la apertura de la escuela de Kindergarten de esta localidad. Esta escuela se organizó con la cooperación económica de los directivos del Liceo, el Casino, el Club Progreso, el Comité de la Defensa Local y la Unión China.

Este nuevo plantel de enseñanza ha acogido en su seno a numerosos niños de esta localidad, habiendo sido un éxito su inauguración. Se han matriculado numerosos niños.

La solicitud que se ha hecho para que este plantel tenga carácter oficial se encuentra en trámites reglamentarios. Elementos representativos de Cumanayagua ruegan al Honorable Secretario de Instrucción Pública preste su valiosísimo apoyo para que se pueda conseguir lo que los vecinos de esta próspera villa pretenden.

Chaviano, Corresponsal.

SE ARREGLARAN VARIOS TRAMOS DE CARRETERA EN LA ZONA DE PINAR DEL RIO

SAN JUAN Y MARTINEZ, octubre 4.—DIARIO.—Habana.—Intenso y natural júbilo ha producido la firma del decreto Presidencial apropiando doscientos mil pesos para la reconstrucción total de la carretera de Pinar del Río a Juan y Martínez y la carretera de San Juan a San Luis, obras éstas de una necesidad apremiante y urgente.

Se hacen cálidos elogios del Secretario de Obras Públicas, doctor Carlos Miguel de Céspedes, por el cumplimiento solemne. También se espera que se hará lo antes posible la carretera de San Juan a Guane y el primer tramo de San Juan a Sabalo, única manera de explotar debidamente las riquezas de esas zonas que se encuentran hoy incomunicadas.

Soriano, Corresponsal.

EL DIA DE LA RAZA SE EFECTUARA UNA GRAN FIESTA EN MADRUGA

MADRUGA, octubre 4.—DIARIO.—Habana.—El Casino Español de esta localidad ofrecerá una velada en conmemoración de la fiesta de la Raza el día doce de los corrientes. A juzgar con el entusiasmo con que trabajan los organizadores de esta fiesta que ha de resultar espléndida, promete ser un acto sin precedente en los anales sociales de esta villa.

El señor Bello, uno de los principales organizadores de los festejos, está luchando de una manera insistente para que la velada resulte lo más brillante y espléndida posible.

Angel González, Corresponsal

UNA SEÑORITA SE PRENDIO FUEGO MURIENDO A CONSECUENCIAS DE LAS QUEMADURAS

SANCTI SPIRITUS, octubre 4.—DIARIO.—Habana.—En su domicilio calle de Máximo Gómez número 131, la señorita Onelia Reinoso Valdés, de la raza blanca y de 17 años de edad, se prendió fuego después de rociarse los vestidos con alcohol dentro de su habitación, saliendo presa de las llamas a la calle, dando gritos de socorro.

Llevada al primer centro de salud se le prestaron las primeras curas, constituyéndose allí el Juzgado de Instrucción.

La infeliz muchacha fué trasladada en gravísimo estado al Hospital Civil donde falleció a los pocos momentos de su ingreso.

Esta tarde se hará la autopsia al cadáver, e ignora la causa de que haya tomado tan fatal resolución.

UN AHORCADO

Hoy apareció ahorcado en su domicilio de la calle de San Agustín número cuatro, Juan Alonso, de 50 años de edad, blanco y sin familia conocida. Se supone que se haya suicidado hace tres días.

El Juzgado se constituyó en el lugar del hecho, levantando el acta correspondiente. El cadáver se encontraba en estado de putrefacción. Esta tarde se le efectuará la autopsia.

Se cree que Alonso tomó tan fatal resolución por encontrarse enfermo y falto de recursos.

Serra, Corresponsal.

JUBILO EN GUIRA DE MELENA, POR LA CONCESION DEL CREDITO PARA MEJORAS EN LA PLAYA DE CAJIO

GUIRA DE MELENA, Octubre 4.—DIARIO.—Habana.—Ha causado gran satisfacción en el término, el acuerdo adoptado en la sesión de ayer por el Consejo Provincial, de conceder mil pesos de crédito, para mejoras en nuestra playa de Cajio. El Comité Pro-Mejoras Cajio, al que me honro en pertenecer, muestra su agradecimiento al Consistorio local, que solicitó ese crédito y envió una comisión de Concejales para entrevistarse con los Consejeros Provinciales, y al Consejo, por su buena disposición para concederlo, así como al gobernador señor Antonio Ruiz y al Consejero señor Pedro Urra, siempre dispuestos a atender las necesidades locales, máxime cuando se trata de actos de verdadera justicia. Por el contrario ha causado gran sorpresa y pena, la actitud adoptada por la Comisión de Subsistencias, denegando la solicitud del alcalde interino, señor Lastra, que pidió se le concedieran 120 pesos para atender a las obras de reconstrucción de la citada playa castigadísima por el ciclón, habiéndose prestado ayuda a la playa contigua de Surgidero de Batabanó y denegándose a la nuestra.

Se espera del recto y justiciero espíritu del comandante Zayas Bazan, Secretario de Gobernación, que rectifique ese acuerdo concediéndose conforme se solicite el crédito de mil doscientos pesos, o una suma algo menor.

El día doce del actual, Fiesta de la Raza, se celebrará un baile en el Centro Español. Existe gran entusiasmo con ese motivo.

RODRIGUEZ.
Corresponsal.

DIARIO DE LA MARINA
ALCANCÍA DEL NIÑO

Sírvase ordenar una suscripción a nombre del señor _____
vecino _____
Ciudad o pueblo _____
Provincia _____
(Nombre del niño)
(Dirección del niño)
(Ciudad o pueblo) (Provincia)

Si la suscripción es para el interior de la República, debe especificarse en el cuadro del capón el espacio de un trimestre, semestre o año, pues suscripciones por menos año se hacen en la Habana y sus barrios.

EL PILOTO ALEMAN LOOSE EMPIEZA SU VUELO A AMERICA

En el hidroplano "Junkers" D-1230 salió ayer del aerodromo de Dorderney, en Alemania

TIEMPO QUE ENCONTRARA

Charles Levine el millonario americano que se hizo aviador desiste por ahora de volar

NORDERNY, Alemania, octubre 4. (AP.)—Esta tarde, poco antes de las cinco, partió el Junkers que tiene por segunda vez la intención de cruzar el Atlántico. El hidro-aeroplano Junkers D-1230 salió de este aerodromo para los Estados Unidos, por vía de las Azores. Harán los aviadores una escala en Lisboa y de allí seguirán viaje a las Azores donde el aparato tomará gasolina para dar el salto a Harbor Grace, Terranova.

El D-1230 está al mando del comandante Frederick Loose, que se hallaba en el Bremen cuando intentó el vuelo trasatlántico en agosto.

Poco antes de que el D-1230 partiera, subió a bordo del aparato en calidad de pasajera, la actriz vienesa Lilly Dillenz, hija del pintor Carl Hollitzer. También va en el aparato el afamado piloto Rolf tarke.

Los aviadores no se proponen batir record alguno, pues tal es la recomendación que les ha hecho la fábrica de Junkers que es la que respalda el vuelo.

LLEGO A AMSTERDAM EL JUNKERS

AMSTERDAM, Holanda, octubre 4. (AP.)—El hidroplano Junkers D-1230, que salió a las 4:40 de esta tarde de Norderney, Alemania, aterrizó en la noche de hoy en esta ciudad. A las cinco de la madrugada continuarán el vuelo para Lisboa.

EL TIEMPO QUE ENCONTRARA EL AVIADOR ALEMAN

NUEVA YORK, octubre 4. (AP.)—Friedrich Loose, el aviador alemán que comenzó hoy su vuelo trasatlántico Alemania-Estados Unidos, con escalas, encontrará vientos de través y una atmósfera nada favorable entre Portugal y las Islas Azores, según hizo saber hoy el jefe del Bureau del Tiempo de los Estados Unidos, doctor James H. Kimball.

Si el aparato de Loose llega a las Azores, desde allí hasta América encontrará tiempo mejorado. Los aviadores pasarán de un area de baja presión en Alemania, a una de alta presión en Francia, donde las condiciones de vuelo son favorables. Desde la costa europea a las Islas Azores, los vientos soplarán del suroeste, y el aeroplano los recibirá por la amura de babor.

LEVINE DESISTE POR AHORA DE TODO VUELO

ROMA, octubre 4. (AP.)—Charles Levine, todo disgustado por los daños que recibió su monoplano trasatlántico "Columbia" al verse obligado a aterrizar hoy cerca de esta capital, anunció esta noche que ha abandonado todos sus planes para futuros vuelos en dicho aparato.

Ha autorizado a Italo Balbo, subsecretario del Ministerio del Aire, para que desmonte y embale el aparato y lo embarque a Nueva York. Levine se propone embarcar para los Estados Unidos a bordo del "Leviatan" el once de octubre.

FARMACIAS DE TURNO

MIERCOLES

HABANA

San Rafael y San Francisco	U-3577
Belascoain 32	U-5195
Zulueta entre Dragones y Monte	A-3898
Habana y Lamparilla	A-2886
Suárez y Apodaca	A-7818
Neptuno y Manrique	A-4560
Escobar y Animas	A-6713
Neptuno y Hospital	U-4913
Monte y Arroyo	A-5084
Alcantarilla y Revillagigedo	M-1593
Riela 2A	A-6368
Amistad 68	A-4022
Villegas 33	A-2210
Benjumeda 5	A-3721
Belascoaín 86	A-1935
Neptuno y Oquendo	U-2677
Habana 187	A-8004
Consulado 106	A-4052
Gervasio 130	M-8167
Tenerife 74	M-2251
Reina 108	M-3488
San Lázaro 169	A-4468
Carlos III e Infanta	U-4208
Suárez 33	A-7818
Castillo y Santa Rosa	M-1919

VEDADO

Calle 23 esquina a G	F-1142
Calle 17 esquina a 20	F-4528
Calzada entre A y B	F-1018

JESUS DEL MONTE Y VIVORA

Juan Delgado y Lacret	I-5372
10 de Octubre y Lagueruela	I-1559
10 de Octubre y Mangos	I-2468
Rodríguez y Dolores	I-3013
San Francisco y Buenaventura	I-1835
O'Farril y José Antonio Saco	I-2656
10 de Octubre 518	I-1295
Flores y Serafina	A-8846
Santos Suárez 10	I-3852

CERRO

Cerro 859	I-1488
Vista Hermosa 14B	A-1288
Blanco Herrera y Palatino	A-2119
San Pablo 36	U-4226

LUYANO

Santa Ana y Guabacoa	I-3907
Calzada de Luyanó 74	I-2383
Herrera 50	I-3253
Juan Alonso esquina a Infanzón	X2017

M.E.C.D. 2016

SECCION 2ª

QUEJAS DE SUSCRIPTORES
Departamento Central: Habana, M-8494.
Agencias: Cerro y Jesús del Monte, I-1894.
Marianao, Columbia, Almendares, Buen Retiro, Quemados y Pogolotti, FO-7089.

DIARIO DE LA MARINA

ASSOCIATED PRESS
Esta Asociación es la única que posee el derecho de reproducir las noticias cablegráficas e información local que en este DIARIO se publiquen.

SECCION 2ª

AÑO XCV — LA HABANA, MIERCOLES 5 DE OCTUBRE DE 1927 — PAGINA QUINCE

FUERON FUSILADOS EN MEJICO EL GENERAL SERRANO, EL GOBERNADOR DE CHIAPAS, OTROS TRES GENERALES, DOS ABOGADOS Y TRECE PARTIDARIOS DEL PRIMERO, EN CONSEJO SUMARISIMO

El Presidente Calles, de Acuerdo con el Candidato Gral. Obregón, preparó el plan anti-revolucionario

ASEGURASE QUE EL MOVIMIENTO REVOLUCIONARIO FUE PROVOCADO POR LAS ASPIRACIONES A UN NUEVO PERIODO PRESIDENCIAL DEL GENERAL OBREGON, FUNDANDOSE PARA ELLO LOS REBELDES EN LA POLITICA ANTI-REELECCIONISTA

VERACRUZ INCOMUNICADA.—NUMEROSAS DETENCIONES EN CIUDAD MEJICO

CIUDAD MEXICO, octubre 4. (A P.)—La mano de hierro del Presidente de México, Plutarco Elías y Calles, ha caído ya sobre los principales instigadores de la rebelión militar, a las veinticuatro horas escasas de iniciado el pronunciamiento que lanzó al campo, alzado en armas, a un contingente de tropas federales.

El general de división Francisco Serrano, candidato a la presidencia de la República, ex-Ministro de la Guerra y en otros tiempos amigo íntimo del General Obregón, y del que se decía que era el jefe principal de la nueva rebeldía, fué capturado, juzgado en consejo de guerra sumarísimo y fusilado. Trece de sus partidarios más conspícuos también pagaron con la vida su osadía.

Al amotinarse tres batallones de los veinte que forman la guarnición de Ciudad México, el domingo a medianoche, y al saberse que en diversos lugares del territorio nacional habían ocurrido levantamientos simultáneos, el Presidente Calles, y el General Obregón, aspirante a un segundo período presidencial, y cuyas aspiraciones se dice que forzaron el levantamiento. iniciaron la preparación de planes para aplastar la revolución, declarando el General Obregón que estaba dispuesto a retirar su candidatura y lanzarse al campo para combatir contra los rebeldes.

Se enviaron tropas leales, con la ayuda de aviones, en persecución de los amotinados, que se dirigieron sobre Puebla. El buen éxito que las fuerzas federales tuvieron en su empeño, lo dice un boletín oficial dado esta mañana, y el que sin dar detalles acerca de la captura y ejecución de Serrano y sus compañeros, dice brevemente:

"El General Francisco Serrano, uno de los jefes de la rebelión, fué capturado en el Estado de Morelos, con un grupo de sus partidarios, por las tropas leales al mando del General Juan Domínguez. Se les juzgó sumariamente y se les fusiló."

Los nombres de los ejecutados con el General Serrano son los siguientes:

General Carlos A. Vidal, Gobernador del Estado de Chiapas; Generales Miguel y Daniel Peralta; Rafael Martínez Escobar, abogado y jefe político, partidario decidido de la candidatura del General Arnulfo Gómez; Alonso Capetillo, Augusto Peña, Antonio Jaureguni, Ernesto Noriega Méndez, Octavio Almada, José Villa Arce. el abogado Otilio González, Enrique Monteverde y el ex-General Carlos V. Ariza.

El General Francisco Serrano, nativo del Estado de Sinaloa, ocupó por largo tiempo una posición eminente en la vida política y militar de México, llegando a ser Ministro de la Guerra del Presidente Elías Calles. También fué Gobernador del Distrito Federal hasta el primero de junio último, cuando renunció para dedicarse a las actividades políticas.

Desde su dimisión él y el General Arnulfo Gómez, también candidato presidencial. han estado realizando una campaña violentísima contra el ex-Presidente Obregón, basando sus ataques y discursos en la doctrina de la No Reelección, grito supremo de la política mexicana hasta que el Congreso autorizó recientemente, mediante las gestiones de los obregonistas, el segundo período presidencial, no consecutivo.

En los últimos años el General Serrano fué uno de los principales oficiales mexicanos, jefe de fuertes contingentes de tropas federales en lucha con los revolucionarios.

Tanto del General Serrano como del General Gómez se dijo ayer que no se sabía su paradero desde el sábado. Anoche fueron acusados categóricamente por el Presidente Elías Calles de ser los jefes del pronunciamiento de la guarnición de Ciudad México el domingo por la noche.

El Gobierno dice que los alzados en Ciudad México fueron solamente ochocientos hombres. Los aviones federales los localizaron en Texcoco esta mañana, lanzándose inmediatamente desde Ciudad México dos mil quinientos hombres para darles batalla. Los aviones se aperciben, mientras, para bombardear a los rebeldes en sus posiciones.

El Presidente Elías Calles está dirigiendo personalmente la campaña desde el Castillo de Chapultepec, ayudándole el Secretario de la Guerra, Joaquín Amaro, el General José Alvarez y otros altos jefes militares.

El congresista Soto y Gama, jefe agrario en la Cámara, ha declarado que millares de agrarios están listos en toda la República para combatir por el Gobierno de Elías Calles. Este ha recibido numerosos telegramas de todas partes del Distrito Federal, reiterándole su adhesión.

EL PARTE OFICIAL DE LA REBELION

CIUDAD MEXICO. octubre 4. (SR.) El General José Alvarez, Jefe del Estado Mayor Presidencial, ha dado un boletín para la prensa sobre el brote militar revolucionario, en que se admite fueron cinco los batallones sublevados, incluyendo uno de artillería. Siguiendo una costumbre establecida los cierres de los cañones no estaban al alcance de los sublevados y nada pudieron hacer con ellos.

El Jefe del movimiento es el comandante militar de todas las fuerzas de esta plaza, General Hector Ignacio Almada. a quien el Secretario de la Guerra General Amaro habrá de capturar antes de cuarenta y ocho horas.

Fueron cinco los brotes de la rebelión (Tlexcoco, Puebla, Veracruz, Torreón y México) siendo el más importante el de aquí por el número de sublevados. La Inspección General del Ejército ha pasado revista a todos los batallones comprobando la disciplina y disposición leal de las tropas al Gobierno.

VERACRUZ SIN COMUNICACIONES POR HABERSE CORTADO LOS HILOS

VERACRUZ, octubre 4. (AP.)—Veracruz se encuentra cortado de Ciudad México por teléfono y telégrafo, aunque fuera de los informes circulantes sobre los progresos de los movimientos revolucionarios, hay tranquilidad completa allí. Se cree que la falta de comunicaciones es debida a que los revolucionarios han cortado los hilos telegráficos.

El General Sierra, jefe del Estado Mayor del distrito militar, dice que en éste no ha ocurrido la menor perturbación, no obstante de que en Ciudad México se informa que dos regimientos veracruzanos habían pretendido alzarse con el General Arnulfo Gómez.

El General Aguirre permanece en Jalapa, capital del Estado, en vista de la situación difícil reinante allí, por la expulsión del Gobernador Jara. Dos Legisladores y dos Gobernadores se disputan el poder.

Todas las fuerzas armadas en Veracruz, exceptuando un pequeño contingente de soldados y marinos, han salido para Jalapa. La policía está encargada del mantenimiento del orden.

ACUARTELADA LA GUARNICION DE TAMPICO

TAMPICO, octubre 4. (AP.)—Toda la guarnición de Tampico está acuartelada, como también lo está la tripulación del cañonero Covarrubias, fondeado en puerto, en vista del movimiento revolucionario.

HACENSE MUCHAS DETENCIONES EN CIUDAD MEXICO

NOGALES, Estado de Arizona, octubre 4. (AP.)—Informes al periódico Nogales Herald dice que la policía de Ciudad México arrestó ayer a 29 ciudadanos prominentes, doce de ellos mujeres, acusados de complicación en la rebeldía. Se encontró armas y municiones en su poder.

Diez mujeres detenidas fueron puestas en libertad anoche mismo, pero los otros 19 arrestados estaban aun hoy incomunicados. La policía dice que todos son jefes del Ejército Nacional Libertador, organización semireligiosa y anti-reeleccionista.

ARNULFO GOMEZ, EL OTRO CANDIDATO, SITIADO Y EN VISPERAS DE SER CAPTURADO

TAMPICO, Estado de México, Octubre 4. — (A. P.)—El General Pablo A. Macías, nombrado ayer comandante militar del Estado de Sonora, ha sido informado desde Ciudad México que el general Arnulfo R. Gómez, candidato presidencial y uno de los dos presuntos caudillos de la revolución, está en su casa de Perote, Veracruz, rodeado por las tropas federales, que esperan capturarlo.

Jesús Gómez, hermano de Arnulfo, se ha alzado en armas en Las Julias, rancho próximo a Xicontencíat, según noticias oficiales del jefe de operaciones militares en el Estado de Tamaulipas. Se dice que Jesús Gómez, avanza con una pequeña partida sobre el rancho de Santa Cruz.

Se ha anunciado también que el Gobierno del Estado de Veracruz, cuya sede está en Jalapa, se trasladará a la ciudad de aquel nombre, por ser allí más tranquila la situación.

LA TERRIBLE TRAGEDIA DE LA SUBLEVACION EN TORREON

CIUDAD MEXICO, Octubre 4. — (A. P.) — La sublevación de las tropas de Torreón fué una página terriblemente sanguinaria. Todos los amotinados fueron sometidos y desarmados, diciendo acerca del asunto el boletín oficial lo siguiente:

'El Batallón Décimo Sexto, de guarnición en Torreón, intentó levantarse contra el Gobierno, pero las tropas leales lo sometieron, según el informe trasmitido por el general José San Martín, Comandante Militar de Torreón. La rebeldía fué aplastada por la fuerza de las armas, y todos los sublevados quedaron sin armas después del combate.

'El Teniente Coronel Augusto Manzanilla y todos los oficiales del Batallón fueron ejecutados después de probarse su relación con el pronunciamiento.

'La situación general en el distrito de Laguna es satisfactoria. Se mantiene la tranquilidad y se ha recibido muchas adhesiones al Gobierno. — (Firmado) José Alvarez, General en jefe del Estado Mayor Presidencial'.

EN LA CAPITAL VA REINANDO TRANQUILIDAD APARENTE

CIUDAD MEXICO, Octubre 4. — (U. P.) — A las 8-30 p. m. por teléfono a la United Press. — La ciudad de México estaba en calma esta noche. El motín militar del sábado está completamente sofocado.

De los 70,000 soldados regulares del ejército mexicano sólo se insurreccionaron dos mil contra el Gobierno, mil en pro del general Francisco Serrano y otros mil en pro del general Arnulfo Gómez.

Del general Serrano sabido es que fué ejecutado el lunes por la mañana en Cuernavaca, juntamente con catorce miembros de su estado mayor.

El general Gómez está rodeado por tropas federales en Perote. Su captura es inminente a menos que logre escabullirse de la ciudad disfrazado y huir al extranjero.

Desde el domingo la capital se encuentra en estado de la mayor confusión.

Al anunciarse hoy por el Gobierno que las tropas federales han restaurado el orden en los Estados afectados por la revuelta, que guiaron los dos generales candidatos presidenciales, se reanudó la vida normal en la capital. Los pocos comerciantes que habían cerrado sus establecimientos los abrieron hoy.

El general José Alvarez, jefe del estado mayor del Presidente Calles, ha recibido esta noche a los periodistas en el Palacio Presidencial, y anunció que a pesar de hallarse en estado de rebelión dos mil soldados, la rápida ejecución de Serrano y sus ayudantes ha descorazonado a los enemigos del gobierno.

Sobrepujados en la proporción de dos a uno por los federales, los rebeldes son perseguidos activamente.

Los restos de Serrano y sus partidarios fueron traídos hoy a esta capital y depositados en la Morgue del Hospital Militar.

Capturó a Serrano el general Juan Domínguez. Inmediatamente se le juzgó en consejo sumarísimo que los condenó a muerte, ejecutándosele acto seguido.

Los periodistas fueron también informados de la ejecución del gobernador y diputados estatales de Chiapas que se unieron a la revolución.

La situación en el territorio afectado es muy satisfactoria, según el general Alvarez.

SE EXPULSARA DEL PARLAMENTO A LOS PARTIDARIOS DE SERRANO Y DE GOMEZ

EL PASO, Estado de Texas, Octubre 4. — (A. P.) — Un despacho al periódico 'El Continental', que se publica en castellano en esta ciudad, dice que hoy se convocará a sesión extraordinaria a la Cámara de Diputados, para expulsar de ella a todos los miembros de los partidos antireeleccionistas que han apoyado las candidaturas de los generales Serrano y Gómez.

También se ha sabido que un tren del ferrocarril intero-oceánico que se dirigía a Ciudad México fué atacado y saqueado en Texcoco. En el encuentro de anoche de las tropas federales con las rebeldes, fueron muertos el coronel Ibarra, el capitán Méndez y el comandante Conrado Flores, oficiales del Batallón 16.

Se dice ahora que el Presidente Calles sabía que se preparaba el levantamiento, pero que prefirió que los rebeldes tomasen la iniciativa, para entonces aplastar a sus enemigos rápidamente.

El Presidente, el general Obregón y el Ministro de la Guerra Amaro, estuvieron conferenciando toda la noche, dando órdenes a las fuerzas de aviación para que estén listas a cualquier acción. Se ha sabido que los generales Oscar Aguilar y Antonio Medina se rebelaron contra el Gobierno e iniciaron un movimiento sobre Texcoco, pero que más tarde el general Aguilar, arrepentido, volvió a la capital.

MEDIDAS ECONOMICAS CONTRA LOS SUBLEVADOS

EL PASO, Estado de Texas, Octubre 4. — (A. P.) — El Gobierno del Presidente Elías Calles está tomando medidas económicas contra sus enemigos. Ya han sido circuladas órdenes telegráficas para la confiscación de las propiedades de todos los rebeldes. Se tiene entendido que aquéllas serán vendidas inmediatamente para levantar fondos con que atender a los gastos de la campaña.

Se ha sabido hoy que el señor Alesio Robles, anti-reeleccionista muy conocido, fué detenido en Ciudad México, donde las oficinas del Partido enemigo de la reelección han sido abandonadas.

El tráfico entre Ciudad México y Puebla ha sido suspendido, debido a la voladura de un puente sobre el Ixtla.

EN WASHINGTON SE GUARDA RESERVA OFICIAL ACERCA DE LA REVOLUCION MEXICANA

WASHINGTON, Octubre 4. (A. P.) —Los últimos informes desde México al Departamento de Estado en relación con los brotes revolucionarios en el ejército de esa nación, describen una situación igual a la dicha por los despachos de Prensa. Los funcionarios del Departamento no han querido hacer públicos esos informes.

Todo lo que se relaciona con la rebelión y los esfuerzos del Gobierno mexicano para aplastarla es muy observado, pero no hay nada que indique cuál es el criterio oficial sobre la gravedad de la situación ni sobre su posible influencia en las relaciones entre los Estados Unidos y México.

Dwight W. Morrow, nuevo Embajador en México, conferenciará mañana con el Secretario Kellogg antes de salir para Ciudad México a tomar posesión de su cargo. Como el Departamento de Estado no tiene aun concluídos sus planes, no se puede decir tampoco si los actuales acontecimientos de allí aconsejarán un cambio en la línea de conducta.

GRAN RECIBIMIENTO AL ARZOBISPO DE R. JANEIRO

RIO JANEIRO, octubre 4.—(AP)—Ha llegado de Europa el arzobispo de Río Janeiro, Monseñor Sebastián Leme, que desembarcó entre las aclamaciones de una gran muchedumbre y el repique de las campanas de todas las iglesias. Durante el trayecto desde el muelle hasta el palacio de San Joaquín el pueblo no cesó de vitorear a su arzobispo.

Cuando el buque que conducía a Monseñor Leme entraba en puerto, una escuadrilla de aviones arrojó flores sobre el barco.

Esta noche se celebrarán diversos festejos en su honor, entre ellos fuegos artificiales.

Que el movimiento revolucionario mexicano era algo previsto desde hace tiempo y que se había tomado por el Presidente Elías Calles las medidas para contenerlo, ha sido anunciado hoy por la Embajada mexicana en esta ciudad, la que agregó que el Gobierno tiene allí el control absoluto de la situación y sobradas facilidades para reprimir cualquier nueva tentativa de perturbación de la paz.

CABLEGRAMAS DE LA REDACCION DEL "DIARIO DE LA MARINA" EN NEW YORK

Nueva York, octubre 4.—(Por Miguel de Zárraga, desde nuestra Redacción en el Hotel Alamac, Broadway and 71st Street)

EL COMITE PRO-CUBA AGASAJA AL DOCTOR ZAYAS

En uno de los hoteles más grandiosos de Nueva York, adornado expdesamente para el acto, se ha celebrado una brillante fiesta social, organizada por la sociedad cubana de Nueva York. Es la primera fiesta de la temporada, organizada por el Comité Pro-Cuba, que preside el señor Leoncio Serpa, en honor y para despedida del doctor Alfredo Zayas, que después de una larga permanencia en los Estados Unidos embarcará con dumbo a Cuba, por la vía de la Florida el próximo miércoles 5 del corriente. Las más distinguidas familias de la buena sociedad habanera que se hallan aquí de paso concurrieron a la fiesta, así como no menos prestigiosos miembros de las demás colonias hispanoamericanas, el cuerpo consular en pleno y representante oficiales del Gobierno y del Ejército y la Marina de los Estados Unidos.

Durante la fiesta el doctor Zayas dió las gracias por el homenaje con sentidas y elocuentes palabras.

Acto seguido dió comienzo el baile, y a las doce se sirvió un magnífico buffet, continuando después el baile hasta las tres de la madrugada. Fué una fiesta inolvidable en la que el doctor Zayas y su esposa recibieron inequívocas muestras de la adhesión y el afecto de sus conciudadanos.

UNA NUEVA NOVELA DE JOSE ANTONIO RAMOS

Acaba de darse a la publicidad, editada en Filadelfia, una nueva obra del cónsul de Cuba en la citada ciudad. "Coaybay" se titula esta novela, en la que el cerebro vigoroso de Ramos, trata con amplia visión del futuro, los problemas políticos de las jóvenes repúblicas hispano-americanas. La obra tiene gran interés para Cuba que, como patria del autor, habrá de dar a éste todos los honores que merece.

INAUGURACION DEL SALON MADRID

En el Fifth Avenue Hotel se ha inaugurado el llamado "Salón Madrid", dedicado al Rey Alfonso, con un banquete presidido por el cónsul general de España señor Casares Gil, y al que asistieron entre otros distinguidos comensales el vice-cónsul de España, señor Ramírez Montesinos con su esposa, el Príncipe y la Princesa Matchabelli, el Conde Veracanda, Natacha Rambova, Helen Chandler, Mr. Richard Herndon con su esposa y el pintor español Rafael Sanchis Yago. El salón estaba adornado con banderas españolas y norteamericanas, y por los dos bellos retratos del Rey y de la Reina de España, hechos por Sanchis Yago para la Exposición que habrá de inaugurar en noviembre, vedidos galantemente al efecto por el artista.

VIAJEROS

A bordo del "Siboney" ha salido hoy para la Habana el presidente de la Delegación del Centro Asturiano de la Habana en Nueva York, señor Sergio González, que tratará en la Habana importantes asuntos relacionados con la marcha de la nueva institución.

También embarcó en el mismo vapor el señor Pablo Menocal, acompañado de su familia, después de haber pasado una temporada en los Estados Unidos.

De la Habana llegó el señor Francisco Zayas, para unirse a su esposa y regresar a Cuba en unión del doctor Alfredo Zayas. Por la vía de Cayo Hueso llegaron la señora María Luisa Menocal de Argüelles y la señorita Ana María Menocal. También llegaron el señor Antonio Martínez y su esposa la señora Katty Betancourt.

APERTURA DE LA CONFERENCIA DE RADIOTELEGRAFIA

El acto, que se celebró en la capital norteamericana estuvo presidido por mister Coolidge

70 PAISES REPRESENTADOS

WASHINGTON, octubre 4.—(AP) —El presidente Coolidge inauguró hoy la Conferencia Internacional Radio-Telegráfica, pronunciando un discurso en el que aconsejó una política de sincera discusión, de conciliación generosa y de amplia cooperación, de modo que el radio pueda contribuir a beneficiar el servicio público.

El Presidente se dirigió a más de cuatrocientos delegados y expertos de setenta países diferentes, y a representantes de 41 compañías de comunicaciones, que proclamaron por unanimidad al Secretario de Comercio Hoover Presidente de la Conferencia. La candidatura de Mr. Hoover fué presentada por G. J. Hofker, delegado de Holanda.

"En muchos sentidos nuestro país tiene el derecho de ser dueño de su propio progreso independiente,—dijo el Presidente Coolidge durante su discurso. Y cordialmente concede el mismo derecho a otros. Pero en el campo del radio, el desenvolvimiento más completo, tanto en los Estados Unidos como en el extranjero, estriba en las concesiones mutuas y en la cooperación.

"Como todos los inventos que aumentan el poder del hombre, el radio puede ser empleado para el bien y para el mal. Puede servir a la causa de la inteligencia y de la amistad entre las naciones, o puede emplearse para producir mala voluntad y dissensiones. El mundo no se beneficiará por el aumento de sus recursos que implica el radio, a menos que corresponda un progreso paralelo en progreso moral".

El Secretario Hoover habló después a la Conferencia de las deficiencias que tienen las reglas internacionales de radio, por las cuales el mundo está amenazado del caos de un tráfico falto de coordinación.

S. B. Davis, uno de los delegados de los Estados Unidos, fué nombrado vicepresidente de la Convención. E. V. Peeke y L. Whittermore, fueron electos secretarios, y Henri Etienne, jefe del Bureau Radio-Telegráfico de Berna, director del Secretariado.

La Conferencia suspendió sus sesiones hasta mañana por la tarde. Esta conferencia tiene por objeto modificar la Convención que las naciones adheridas firmaron en Londres en 1912. Quince años de progreso desde entonces son bastantes a justificarla.

Los delegados de los Estados Unidos esperan que en el primer día de trabajo se decida acerca de las reglas de procedimiento, se elija los presidentes de los diversos Comités, se disponga lo concerniente a los votos de los diversos países, y se decida cuál ha de ser el idioma oficial de la Conferencia.

Los norte-americanos creen que convencerán fácilmente a los países europeos, que tienen por ahora opinión contraria, de que no es conveniente incluir en la Convención cláusulas que se refieran a las empresas de radio, fuera de las esenciales a las regulaciones internacionales.

Al mismo tiempo que la Conferencia Radio-Telegráfica, la Unión Internacional de Radio-Telegrafía celebrará varias reuniones aquí. Las dos organizaciones no están relacionadas en modo alguno, pero algunos de los delegados a la primera lo son también a la última, la que solamente se ocupa de los aspectos técnicos de la telegrafía sin hilos.

UN INGENIERO AMERICANO, EXPERTO, PREDICE QUE LA GRAN BRETAÑA Y LOS E. U. PELEARAN POR EL PETROLEO

Mr. Brokaw, que así se llama el ingeniero en cuestión, dice que sobrevendrá el final de la producción mejicana y el levantamiento de la producción de aquel producto en Rusia

PRODUCCION TOTAL EN PODER DE INGLESES Y AMERICANOS

América se irritará al ver que no hace frente a su consumo local e Inglaterra protestará contra las actividades de la "Standard Oil" en Rusia, compañía amparada por los E. U.

NUEVA YORK, Octubre 4. (North American Newspaper Alliance).—El cuadro que describe Alberto Brokaw en la revista "Foreign Affairs" para el mes actual, no parece ser muy lisonjero. Mister Brokaw es un ingeniero de larga experiencia en la producción de petróleo en los Estados Unidos, Centro América y Méjico.

En su artículo predice el final de la producción mejicana y el levantamiento de la industria en Rusia. Según Brokaw, Venezuela y Colombia seguirán a Rusia, y Rumanía, Persia y las Antillas Holandesas, producirán cantidades más pequeñas.

La producción anual relativa de los principales petroleros durante los diez años próximos, según el articulista, son como sigue: Estados Unidos, de 500 a 600 millones de barriles; Venezuela y Colombia, de 150 a 200 millones; Rusia, de 100 a 150 millones; Persia y Mesopotamia, más de 100 millones de barriles.

Mr. Brokaw dice que los Estados Unidos dominan la producción americana y que la Gran Bretaña domina la producción en los alrededores del Mar Negro. En los países limítrofes al Mar Caribe, las dos potencias tienen intereses por igual.

"Así,—continúa Mr. Brokaw—parece que aunque el promedio de producción en los diversos países, varía materialmente, la producción del mundo entero acabará por ser dominada por los Estados Unidos y la Gran Bretaña.

"Como resultado de esta dominación, estas dos potencias se verán necesariamente envueltas en contiendas diplomáticas.

"Si por acaso una de estas potencias fuese a respaldar alguna facción local en alguno de los países más débiles, a cambio de protección petrolera, la otra potencia se resentiría, y las posibilidades de una contienda no dejan de hacerse aparentes. Los hijos de cada uno de los países podrían interesarse por la prensa de cada nación, alegando que el petróleo es necesario para la defensa nacional, y el verdadero punto de contienda se oscurecería bajo la propaganda conducida por los intereses petroleros.

"América particularmente, se irritará grandemente cuando descubra que le es imposible el suplir sus propias necesidades con la producción local. Cuando ésto acontezca, el petróleo se convertirá en punto importantísimo en la política nacional. En la Gran Bretaña habrá protestas contra la política de la Standard Oil Company de Nueva York, en Rusia y los americanos favoreciendo a dicha compañía impulsarán el desarrollo de la contienda.

"Parece casi inevitable, como desarrollo de una ley biológica, que los recursos petroleros del mundo deben desarrollarse para suplir las necesidades del mundo entero, sin hacer caso de fronteras políticas o geográficas, o sin fijarse quién posée los depósitos. La responsabilidad del futuro internacional es como quien dice, sobre los hombros de la Gran Bretaña y los Estados Unidos. De su altruismo o egoismo, depende mucho. Y estas dos potencias serán finalmente las únicas responsables por las calamidades que resulten de una nueva contienda internacional.

NASSAU STREET, EDEN DE LOS PEATONES EN NUEVA YORK, SE CONVIERTE EN CAMPO ATRINCHERADO

La única calle de la parte baja de Manhattan, que es en realidad un paraíso del peatón, porque en ella no se permiten autos, va a ser taladrada para la construcción del subterráneo. La calle Nassau, dejará de ser el centro de reunión de millares de oficinistas cansados que se pasean lentamente sin miedo a los camiones, mirando a las vidrieras adornadas.

La construcción se llevará a cabo de noche, porque no se puede molestar a los capitalistas que tienen oficinas en esta calle, con el ruido de las dragas y la dinamita que perfora la roca viva para abrir la trinchera que alojará los rieles para el nuevo tren.

El tendido de menos de un kilómetro de vía férrea, costará a la ciudad $13.000.000 y ocupará a 3.000 hombres. La trinchera llegará hasta casi las murallas de los basamentos de los rascacielos, pasando por el imponente Equitable Building, el Banco Federal de Reserva el Banco de Morgan y la Bolsa de Cambio.

En ningún otro punto de la ciudad hay tanta línea de cable y telégrafo, tanto tubo de agua y gas, como en esta sección. Todo eso tendrá que suspenderse sobre la calle, mientras se hacen las excavaciones Por tal razón, esta será la construcción más costosa de los subterráneos neoyorquinos.

AUMENTANDO EL TERRITORIO DE NUEVA YORK

Cincuenta mil vehículos pasan cada día por la Quinta Avenida y la Calle 42. Un millón de peatones también cruzan la Avenida en este mismo lugar. El peligro para los peatones es grande. El tiempo perdido para los automovilistas es también grande.

Hace algún tiempo se habló de construir viaductos sobre la calle, para los peatones. Pero ahora se ha decidido hacer un túnel para los peatones.

A ambos lados de la cueva, los comerciantes pondrán escaparates bien alumbrados, y esto tal vez distraerá al peatón mientras cruza sin ansiedad, por debajo de los 50.000 automóviles que corren sobre la Avenida.

Esta misma ciudad fabricará pronto un paseo de ocho metros a la orilla del Hudson.

Lo fabricará con tierra que saque de las nuevas excavaciones del subterráneo.

La ciudad espera robarle al río 30 hectáreas de terreno a un costo de $25.000.000.

El ferrocarril que corre a lo largo del Hudson, tendrá que elevarse y Riverside Park se extenderá más hacia el río.

Este paseo será seguramente uno de los más bellos del mundo. De un lado, la gran ciudad; del otro, los cuatro kilómetros de anchura del río: más allá los cerros escarpados de Nueva Jersey.

PARA HOMBRES SOLAMENTE

Mucho se ha dicho de la credulidad del neoyorquino.

No hace tantos años, un deportista ganó una apuesta de $1.000 e incidentalmente otros $1.000. Este hombre apostó que "cojería" mil tontos en la ciudad, en un día. Puso un cartelón frente a una cajita con apariencias de buzón postal y sobre el buzón un letrero que decía: "Deposite ahora mismo un dólar. No pregunte el motivo". A las cuatro de la tarde habían mil billetes de un dólar, nuevecitos, y estirados, dentro del buzón.

Esta mañana un hombre bien vestido y de apariencia solemne, distribuía cuadernitos colorados al precio de diez centavos. Hablaba en voz baja y confidencial. Un caballero se acercó y compró uno de los libros. Luego, otro, otro, y otro, y otros más. Todos ellos compraban sus libritos y se los guardaban cuidadosamente en el bolsillo. El vendedor no decía nada acerca del contenido del libro, pero sus miradas furtivas como si tratase de esquivar la policía, daban a entender que el contenido del libro no había sido escrito para niños o para damas.

Este cronista se unió a la nube de compradores y alejándose un poco, sacó el libro rojo del bolsillo. Mirando hacia todos lados nerviosamente, se decidió por fin a entrar en el umbral de un edificio, rompió la cubierta y abrió el libro creyendo que allí estaría la sabiduría de Francia y la elegancia de París. El texto, sin embargo, revelaba el estado mental del neoyorquino. Era un libro de charadas.

NUEVO YACIMIENTO AURIFERO EN FILIPINAS

MANILA, Islas Filipinas, Octubre 4. (AP.)—Hoy se ha anunciado el descubrimiento de un nuevo yacimiento aurífero que rinde metal valorado en 25 mil pesos por cada tonelada métrica de mineral. La noticia ha sido dada por A. W. Beam, Presidente de la Benguet Consolidated Gold Mine Company, de esta capital, el que dice que se trata del más brillante hallazgo de la minería filipina.

El lugar en que se encuentra el yacimiento, está protegido por alambradas y guardias armados. No hay en el mercado acciones de la Benguet Company.

HOTEL
ALAMAC
Broadway esquina a calle 71, New York
EL HOTEL PREDILECTO DE LOS CUBANOS Y DE LOS HISPANOS EN GENERAL

Es modernísimo, elegante, económico, a prueba de fuego, y está en el corazón de Nueva York cerca de todas partes.

Su "chic hispano" es insuperable e inconfundible.

Y quién no se deleitó con la magnífica Orquesta del Alamac, intérprete de nuestros clásicos danzones?

Los precios del Alamac, al alcance de todos, son los siguientes:

Cuarto sencillo para 1, $4.50. Para 2 personas: $6. Cuarto doble, para 1 o 2, $8. Por mes, $150.

TODOS CON BAÑO Y DUCHA

Departamento de sala, un cuarto y baño y ducha, desde $200 al mes.

Hay también departamentos con 3 o 4 alcobas, además de la sala y con 3 baños, a precios de verano.

Cocina moderna y criolla bajo la experta dirección de un excelente cocinero español.

Intérpretes y sirvientes de habla española.

Atención especial a la clientela hispana.

VA VD. A EUROPA

Diríjase antes a la OPEN ROAD TRAVEL SERVICE, oficinas en el Hotel Alamac; son representantes autorizados de las principales Compañías Navieras. La Open Road Travel Service, le facilita el medio de hacer su viaje cómodo; hacen sus reservaciones en el barco que deseen, atienden al vise de sus pasaportes, trasbordo de equipajes, etc., etc. Su larga experiencia y relaciones con las compañías de vapores, hace que la Open Road sea un factor importante al pensar usted viajar. Los precios de pasajes son EXACTAMENTE los que rigen en las Compañías de Vapores, siendo todo el servicio de la OPEN ROAD COMPLETAMENTE GRATIS. Oficinas en Londres y París.

Dirección a:

ANTONIO AGUERO
GERENTE HISPANO LAZ-MANAGEMENT

¿MEJOR CUTIS?
Lo Tendrás Usando el JABON DE CARABAÑA
Fabricado con las Sales del Agua de Carabaña

POLVOS Y JABONES, GRATIS, DE UN AMOR EN VENECIA

Hoy, día 5, así como el 6 y 7, de tres a seis de la tarde, la popular tienda LA ISLA DE CUBA, de Monte, 55, obsequiará a su numerosa clientela con polvos y jabones del exquisito y ya consagrado perfume UN AMOR EN VENECIA, sublime creación de nuestro eminente químico Monsieur Gallot.

TE QUIERO.— Bolero para canto y piano. Lo acabamos de editar según letra del Soneto que obtuvo el primer premio en nuestro reciente Concurso de UN AMOR EN VENECIA. Escríbanos al Apartado 2905 dándonos su nombre, apellido y domicilio, y se lo enviaremos gratis.

PERFUMERIA CRUSELLAS.—HABANA
FABRICANTES DEL LEGITIMO JABON "HIEL DE VACA" DESDE HACE 60 AÑOS. EL CUTIS DE ESAS HERMOSAS CUBANAS "CINCUENTONAS" ACREDITAN SU BONDAD.

"PARISINA"
La revista más "chic" que se edita en idioma castellano.
Acaba de recibirse el
El Décimo Tercer Cuaderno

Resumen de este número:
Editorial.—"Contagios", por León Pacheco. "Los Conferencistas en los Estados Unidos", por C. D. de Battemberg "Vida Parisiense", "Una Revolución inminente en la indumentaria masculina", por E. Gómez Carrillo.—"Lo que he visto en Longchamp y Auteuil", por Oswaldo Larreta. "En el mundo de la costura" (crónica de las modas femeninas), por Therese Clemenceau.—"Cómicos de Teatros".
Este número como los anteriores, viene pletórico de bellas fotografías de damas de la sociedad cubana y personalidades de nuestro país.

Suscripción anual . . . $5.00
Ejemplar . . . . . $.50

Agencia General:
Marta Abreu núm. 11 (Amargura). Telf. A-9885

M.E.C.D. 2016

DIARIO DE LA MARINA

FUNDADO EN 1832.

DIRIGIDO HASTA 1919 POR DON NICOLAS RIVERO Y MUÑIZ

DIRECTOR: JOSE IGNACIO RIVERO Y ALONSO.

Editado por la Compañía DIARIO DE LA MARINA, (S. A.) cuyo programa consiste "en la defensa de los intereses generales y permanentes de la Nación cubana, de los especiales de la colonia española establecida en la misma y de la unión y armonía entre los diversos elementos que conviven en el país".—Art. 1o. de los Estatutos.

Presidente: Conde del Rivero.

Secretario: Manuel Abril y Ochoa. Tesorero: Joaquín Pina.

Administrador: José Sobrino y González.

OFICINAS: Habana. . . . . Prado, 103.
Nueva York. . . . Broadway at 71 st St.
Madrid. . . . . Avs. de Pi y Margall 11.
París. . . . . 61 Boulevard Hausmann.

PRECIOS DE SUSCRIPCION

HABANA	PROVINCIAS	EXTRANJERO
1 mes. . . . $ 1.60	1 mes. . . . . $ 1.70	1 año $21.00
3 id. . . . . „ 4.30	3 id. . . . . „ 5.00	6 meses . . . . "11.00
6 id. . . . . „ 9.00	6 id. . . . . „ 9.50	3 id. . . . . " 6.00
1 año . . . . . "18.00	1 año. . . . . „19.00	

SUSCRIPCION DOMINICAL
Sólo para el extranjero
(Países comprendidos en la Unión Postal)

6 meses. . . . . $ 4.20
1 año. . . . . $ 8.40

(Países no comprendidos en la Unión Postal)

6 meses. . . . . $ 5.00
1 año. $10.00

Esta suscripción sólo da derecho al número de los domingos.

TELEFONOS:

Quejas de Suscriptores. . .	M-8404	Repórters.	M-1934
Anuncios Económicos. . . .	A-3856	Deportes.	M-4339
Anuncios Administración. .	A-5334	Secretaría de la Empresa. .	M-7714
Anuncios de suscriptores. .	M-4115	Secretaría de la Dirección. .	M-9783
Id. id. id.	M-3378	Fotógrafo	M-5844
Redacción.	A-0301	Imprenta.	M-9665

PASEO DE MARTI 102. APARTADO 1010. CABLE: DIARIO. HABANA
MIEMBRO DECANO EN CUBA DE "THE ASSOCIATED PRESS"

LOS EXAMENES DE INGRESO EN LA ESCUELA SUPERIOR DE COMERCIO

Los exámenes de ingreso en la Escuela Superior de Comercio recientemente inaugurada en esta capital, han puesto de manifiesto una rectitud de procedimientos en el tribunal examinador, formado por el señor Miguel Gutiérrez, Director de la Escuela; doctor Mariano Aramburo, profesor de Derecho Civil de la misma, y señoh Vicente Bacallao, Secretario, así como una hidalguía y nobleza de parte de los examinandos, que por lo ejemplares y significativos, bien merecen ser conocidos del público.

Los exámenes fueron organizados con el mayor cuidado y las calificaciones con estricta imparcialidad y riguroso espíritu de justicia. No obstante, el número de desaprobados fué alto, pero los que entre éstos alcanzaron calificaciones más elveadas, lejos de protestar airadamente, como suele ocurrir, se dirigieron noblemente a los miembros del Tribunal examinador, declarando que reconocían la rectitud del proceder del mismo. Esto dió motivo a un cambio de cartas, altamente honroso para ambas partes. De dichas cartas se dió cuenta en la última junta del Patronato de las Escuelas de Comercio, formado por distinguidas representaciones de la Banca, el Comercio, la Industria y diversos centros oficiales, proponiéndose una felicitación al Tribunal examinador y a los examinandos firmantes de los citados escritos, la cual fué aprobada por unanimidad. Lo excepcional del caso, bien merece la publicidad que, a continuación damos, a las cartas de referencia, así como a la del señor José S. Fenton, autoridad en la materia, sobre el cuestionario de examen.

Septiembre 22 de 1927.
Sr. Vicente Bacallao,
Secretario de la Escuela Superior de Comercio.
Ciudad.
Muy señor mío:

Me permito molestar a usted una vez más, para reiterarle mis expresivas gracias por todas las atenciones que tuvo conmigo desde que presenté mi solicitud de ingreso en esa Escuela, hasta la resolución final sobre el examen.

Reconociendo la justicia aplicada por el respetable Tribunal de Exámenes, en la calificación de los ejercicios, no dudo someterme nuevamente en el próximo año si esa Dirección juzga conveniente darme otra oportunidad.

Ruégole haga extensivo al señor Director, este humilde testimonio de agradecimiento.

De usted respetuosamente,

(Fdo.) **Miguel Mendoza.**

Septiembre 23 de 1927.
Sr. Miguel G. Mendoza,
c/d Sres. P. Ruiz & Hermanos,
Apartado No. 608.
Ciudad.
Muy señor mío:

He recibido su muy atenta carta de fecha 22 del mes en curso y crea usted que su contenido nos enorgullece tanto como a usted le honra.

Amantes de la justicia, devotos de la equidad y esclavos del deber, los miembros del Tribunal de Examen que a usted juzgaron en los recientes exámenes, experimentan una satisfacción única e indescriptible y es la que su noble comunicación le ha producido, porque, si grande es el bienestar que el cumplimiento del deber implica, mayor es aun cuando los que, como usted, se encargan de mitigar expontáneamente el pesar que a menudo lleva por secuela.

Su hidalguía, señor Mendoza, le enaltece y honra a esta Escuela. Alumnos como usted siempre serán bienvenidos y esto, porque nuestros alumnos necesariamente deben ser buenos ciudadanos y usted es un ciudadano ejemplar.

El Tribunal de Examen envía a usted por este medio el testimonio del afecto y aprecio a que usted se ha hecho acreedor y, yo, en particular, me congratulo de ser su modesto portador.

Saludo a usted afectuosamente,

(Fdo.) **Vicente Bacallao y Villar,**
Secretario de la Escuela Superior de Comercio.

Septiembre 24 de 1927.
Sr Rafael Díaz Salazar,
Ciudad.
Muy señor mío:

El señor Latour y Padierne,, nuestro Profesor de "Contabilidad Superior", ha tenido la bondad de mostrarnos la carta que usted le escribió el día 21 de los corrientes en relación con los exámenes de ingreso recientes, la calificación por usted obtenida y la justicia y equidad ejercida por el Tribunal de Examen en el desempeño de su cometido.

El Tribunal de Examen agradece a usted el elogio expontáneo que su justo fallo ha merecido de usted y, a su vez, une su congratulación a la el señor Latour le ha enviado por su hidalguía.

Soy de usted con la mayor consideración, atento y S. S.

(Fdo.) **Miguel Gutiérrez Sánchez**
Director de la Escuela Superior de Comercio.

Septiembre 28 de 1927.
Sr. Miguel Gutiérrez Sánchez,
Director de la Escuela Superior de Comercio.
Ciudad.
Muy señor mío:

En mi poder su atenta del 24 de los corrientes en la que veo confirmado el anuncio que el señor José Latour y Padierne, Profesor de esa Escuela me hacía en la suya del día anterior.

No era mi intención que dicha carta llegara a su poder; la misma fué resultado de un momento de desahogo, era la satisfacción debida a un amigo a quien se había hecho quedar mal; pero sin embargo, hoy algo más calmado, y después de habérseme mostrado la forma en que fué calificado mi trabajo, podría modificar alguno de los conceptos de mi carta al señor Latour sin que mi acción perdiera nada de su expontaneidad; pero ah, mi convencimiento en la justicia del fallo se acrecienta, no tan solo por la lógica manera que la puntuación, atendiendo a la importancia de las materias estaba hecha, sino por haber podido observar en diversos trabajos de examinandos aprobados la práctica distribución del tiempo y verdadero espíritu de análisis y observación, facultades ambas tan necesarias al verdadero Contador. En ello estribó mi fracaso, dí demasiada extensión a materias de regular importancia y me faltó el tiempo para el desarrollo de materias complementarias. Por lo demás, no tengo disculpas que dar, hoy como el día del examen sigo pensando en la sencillez del programa que a nuestra resolución fué sometido.

Pero en una cosa en que creo equivocados tanto a usted, como a los demás miembros del Tribunal de Examen y al señor Latour, son los elogios que me prodigan por el acto realizado, si atendemos a la rigurosa selección que de los aspirantes a los mismos se hizo. Ustedes seleccionaron hombres probos: un acto de probidad no debe causas aombro.

De usted resepetuosamente,

(Fdo.) **Rafael Díaz Salazar**

CORTESIA . . . Por D. L G.

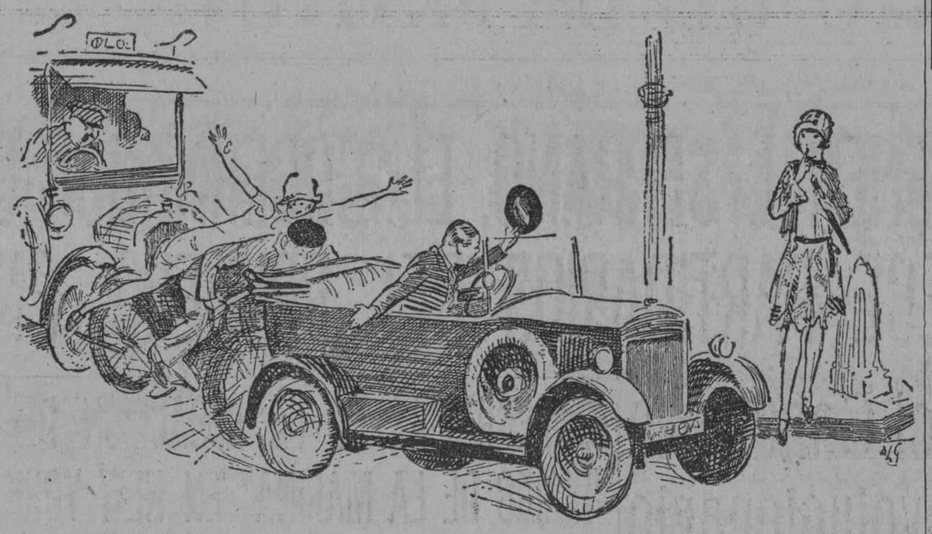

El automovilista cortés (frenando bruscamente).—Pase usted, señorita.

(De "The Humorist", Londres)

EL SOVIET HUYENDO DE LA RIQUEZA SE DESVIVE POR ELLA

(Por TIBURCIO CASTAÑEDA)

Las tentativas del Soviet para conquistar a los obreros de distintas Naciones, y no citemos ahora más que Inglaterra, Francia y los Estados Unidos, infiltrándose en sus Asambleas y procurando derrocarlas por medio de las discordias con vistas a la revolución social de cada uno de esos tres países, ya se ha visto que han tenido un efecto contraproducente.

En los Estados Unidos los Workers of the World, genuinamente y esencialmente comunistas, están reducidos a un puñado, designándoseles con los iniciales de su Partido W. of the W". mientras que la Federación Americana del Trabajo fundada por el inglés Gompers y dirigida después de la muerte de este por el norteamericano Green, tiene hoy docenas de millones en los Bancos y va invadiendo el continente Americano, dando en Méjico gran popularidad a los Gobiernos de Obregón y Calles que se apoyan electoralmente en esos peones cuyos sueldos han duplicado desde los tiempos felices para todos en Méjico, menos para los obreros.

Y volviendo los ojos a Europa, por el orden de desarrollo histórico, vemos como los obreros ingleses dieron de mano a la conspiración de la Tercera Internacional dirigida allí por Zinowieff cuando eran poder los laboristas bajo McDonald, causando la caída de éste por el encrespamiento contra ellos de todo el pueblo inglés; y cómo en Edinburgo las Uniones obreras, en el mes de Septiembre último, se han desentendido completamente de los rojos de Moscou porque vieron qu éestos conspiraban contra la grandeza de Inglaterra en la India, sin que por ello mejorase su condición en las fábricas inglesas.

Y en París, hartos ya los gobernantes de motines diarios y de intromisones de los trabajadores del Soviet en la política francesa, amenazó el actual Gobierno de Poincaré con entregar sus credenciales al Embajador de Rusia que se quería oponer al fraternal recibimiento de los Legionarios de los Estados Unidos por los franceses.

Añádese a estas profundas y nacionales descrepancias, las discusiones en el Comité de Unión Anglo Ruso de París en el cual se vió que los Representantes de 14 millones de obreros, estaban en contra de las Uniones rusas laboristas.

Y respecto de la Internacional de Amsterdam, Leon Joahaux, el veterano jefe de la Confederación General del Trabajo en Francia, manifestó que la Internacional de Amsterdam puede andar y progresar por sí sola sin andadores comunistas del Soviet de sobra comprometedores.

EL SOCIALISMO EN RUSIA

Acabamos de ver como va de capa caída el socialismo comunista en los Estados Unidos, Inglaterra, Francia y Holanda.

Veamos ahora lo que acontece en la propia Rusia, y si los 110 millones de campesinos de la población general de Rusia, la cual es de 130 millones de habitantes; lo vamos a saber por lo que nos dice Michael Ivanovitch Kalinin, campesino, obrero y Presidente de la Unión de Repúblicas socialistas del Soviet.

Y dice Kalinis que lo que se ha logrado con los obreros después de diez años de propaganda, "ni siquiera huele a socialismo"; estas son sus palabras.

La tendencia hasta ahora en los campesinos rusos es de aumentar sus bienes individuales, es decir "su riqueza personal".

Para conquistar al peón a la causa del Soviet, tenía este que halagarlo; y el jañan, en el aislamiento de su campo, arrebatado por el Soviet a los terratenientes del Imperio, no piensa en otra cosa dislado como este en su tierra, que es aumentar su cosecha, vender toda la que pueda y lograr mayor bienestar.

Estas palabras no son mías sino de Kalinin que se ve desarmado totalmente, frente a esa condición aquisitoria del campesino, nacida de la triste experiencia de que si no atesora su cosecha para venderla a más de mantenerse, puede morirse de hambre, como ya vió a muchos convecinos morir en el año 1919-20.

El afán del campesino ruso como de todo otro, es levantar una cerca fuerte y elevada para aislarse en su **"usadba"** que así se denomina la casa de vivienda, de labor y chozas donde guarda sus animales.

Kalinin, interrogado por un socialista de los Estados Unidos sobre el campesino ruso dijo:

El campesino ruso no es socialista, es individualista. No tiene más interés que aumentar su propiedad, adquirir más terreno y ahorrar más dinero.

Pero aislado ese campesino ruso, no puede adquirir más propiedad. Sucede lo que a las Compañías anónimas en Europa o de América; para enriquecerse se fusionan.

Ahora bien, el campesino aislado, que no puede adquirir más propiedad, para enriquecerse tiene que aumentar la producción del suelo y tan solo puede lograrla por medio de la maquinaria.

Spongamos, dice Kalinin que un campesino tiene una propedad de terreno que vale 500 pesos. La máquina, ría que necesita para producir en ese terreno el máximun, cuesta 1,500 pesos.

Y como no tiene ese dinero, se reune con otros campesinos para comprar la máquina; la compra y ya entra en el colectivismo, pero este no es el socialismo.

Y AHORA NACE EL LLAMADO SOCIALISMO

El Gobierno ruso no es solamente el único comprador de los productos del suelo que levanta en sus cosechas el campesino, sino que también es la autoridad que designa y notifica a cada uno de los campesinos la cantidad de trigo, algodón, etc, según se trate del Norte o del Sur de China, que ha de sembrar.

Y de esa dependencia absoluta en que por este llamado sistema de socialismo está el campesino respecto del Soviet, nace al mismo tiempo, cada vez que hay una mala cosecha el disgusto y la queja consiguiente, por ver que el trabajador de las fábricas, el obrero, está en mejores condiciones que él, porque trabaja todo el año, recibe mayores jornales si se suman los productos del suelo vendidos al Estado y deducidos los gastos.

Y de ahí nace el disgusto constante del campesino al verse en peor situación que el obrero.

Pero al Soviet le conviente tener más contento al obrero que al campesino, porque no está agregado al terruño, no hace manifestaciones, ni demuestra su disgusto con amenazar sublevarse.

Ahora bien; como es más facil sojuzgar al campesino, que no se mueve, apenas, de su propiedad, que al obrero que asiste a meetings y demuestra su descontento, las dos ramas del Golshevismo, la de Stalin y la de Trotzky tratan de conquistar a los obreros.

Estos, apoyados por los militares hicieron la sublevación de Lenine y son los únicos que pueden derrocar también, en unión de los militares, el actual régimen de Stalin.

Lea "La explosión del Maine y la guerra de España con los Estados Unidos" (La Moderna Poesía $1.00) y se asombrará, como se asombró don Antonio Maura, de los datos desconocidos que contiene.

STAGG, MATHER & CO. PUBLIC ACCOUNTANTS HORTER BUILDING. HAVANA

Septiembre 21, de 1927.
Sr. Director de la Escuela Superior de Comercio,
Habana.
Estimado señor:

Siendo de gran interés para esta casa la organización y desarrollo de la Escuela Superior de Comercio y habiendo oído distintos comentarios respecto al examen a que fueron sometidos recientemente los solicitantes de ingreso, le dirijo la presente para pedirle que, si en ello no hay inconveniente alguno, me facilite un ejemplar o copia de las preguntas y ejercicios que comprendía dicho examen.

Anticipándole las gracias por la atención que preste a esta petición, aprovecho la oportunidad para ofrecerme muy atentamente.

(Fdo.) **J. S. Fenton.**

Septiembre 23 de 1927.
Sr. J. A. Fenton,
c/d. Sres. Stagg, Mather y Co.
Ciudad.
Mi distinguido señor:

He recibido su muy atenta carta fecha 21 de los corriente y con verdadero gusto le envío adjunto una carpeta oficial de las usadas por esta Escuela en los Exámenes de Ingreso celebrados el día 18 de Septiembre de 1927 y que contiene las instrucciones al examinando, el cuestionario o programa de examen y el material necesario para efectuar los ejercicios en sus borradores y originales correspondientes.

Me complace íntimamente el deseo que usted tiene de examinar el referido programa de examen, porque usted es autoridad en la materia y el juicio que usted emita llevará consigo el sello de la imparcialidad y el prestigio del nombre que le refrenda.

Esta Escuela ha tenido especialísimo cuidado en la redacción del programa de exámenes de ingreso; ha tenido en cuenta por una parte, la capacidad que en materia de contabilidad debe demostrar que tiene el Contador normal, no ha olvidado el tiempo exiguo que el examinando tuvo para prepararse, ni tampoco el hecho de que el examinando era un profesional, no un estudiante curtido en las justas universitarias. De ahí ese programa de examen claro y sencillo en el fondo y en la forma, exento de erudición equívoca y de celadas en las que el más perspicaz alumno pudiera caer. Por otra parte no es exageradamente laborioso en el cálculo ni de raciocinio agotante. Es, en síntesis, un programa límpido y puro como el espíritu de justicia y equidad que presidió su redacción.

Y poseído de igual espíritu es que yo invito a usted, al maestro autorizado y hombre justo, que se sitúe en el propio plano que nosotros y nos haga el honor de emitir su opinión prestigiosa.

Doy a usted las gracias por el interés que le inspira esta Escuela y con el testimonio de mi mayor consideración me subscribo muy atento y s. s.

(Fdo.) **Miguel Gutiérrez Sánchez,**
Director de la Escuela Superior de Comercio.

Septiembre 27 de 1927.
Sr. Miguel Gutiérrez Sánchez,
Director de la Escuela Superior de Comercio.
Habana.
Estimado señor:

Atendiendo a la invitación que usted me hace en su atenta carta de 23 de los corrientes, tengo el gusto de manifestarla que he leído y estudiado detenidamente en sus distintos aspectos el programa de exámenes de ingreso que usted amablemente me facilitó, lo que me ha servido en primer lugar, para robustecer y afirmar la opinión que en principio me había formado del espíritu que en sus primeros pasos ha guiado a los fundadores de la Escuela Superior de Comercio y que está reflejado en el tercer párrafo de su citada carta, y en segundo lugar, para opinar firmemente que las personas que no han podido o no han sabido hacer satisfactoriamente los catorce ejercicios, claros y en extremo elementales, que componían el examen de ingreso, obteniendo una calificación suficiente, han demostrado no estar preparados o capacitados para ingresar en la Escuela Superior de Comercio.

Aprovecho esta oportunidad para testimoniarle mi más sincera felicitación por el éxito alcanzado y sobre todo por estar basado en la observancia extricta de los principios fundamentales para el ejercicio de la profesión de Contador Público, de cuya observancia depende, a mi juicio, el futuro de las Escuelas de Comercio.

Muy atentamente.

(Fdo.) **J. S. Fenton**

UN POCO DE TODO Y DE TODO UN POCO

(Por Eva CANEL)

A la Sra. Y. G. de M.

Amiga mía: no tengo la culpa, aunque le asistan para quejarse de mí, las razones que aduce.

¿Que paso por alto asuntos sobre los cuales importa a muchos conocer mi opinión? La costumbre establece ley en inteligencias como la suya, pero en los rebaños gregarios nada se echa de ver. Sin embargo, me interesa tanto la opinión de usted y de otras que me dirigen las mismas protestas que les prometo hacer cuanto en mis posibles quepa para complacerlas.

Tocaré en forma telegráfica lo que hoy me señala y otras cosas que vienen a la mente aunque pocos sean los que muestran interés por los dolores ajenos.

Comencemos por lo más grato.

El doctor Sánchez de Bustamante es Santo de mi absoluta devoción. Para mostrar hasta dónde llegan mis sacrificios callando, cuando si hablo, aun para defenderme, salen perjudicados algunos amigos, recurrí a mostrarle pruebas de cómo pudo hacer mucho daño y soporté, delante de él y otras personas respetables, las queas injustas de un hombre grosero.

Para saber quién era el doctor Bustamante no necesitaba oirle, hacer esfuerzos por achacar a violencias de carácter y actos primos que después apenaban a quien los realizaba, pues antes sentía por él admiración. Yo le agradecí el buen deseo y cerré el incidente con lo que sigue: —"Doctor: mi madre decía que para ser un caballero perfecto se necesitaba una ascendencia de cinco abuelos que lo hubiesen sido". Yo añado: "juzgando con lógica y a la inversa, para ser un grosero perfecto hay que estar precedido de cinco generaciones de groseros: con ese bagaje anda por el mundo el Doctor X."

El doctor Sánchez de Bustamante, al oirme, entornó los ojos como los niños, creyendo que yo no veía su sonrisa bajando él los párpados y procuró quitarme el natural enojo: otros habían opinado que debí hablar, añadiendo que me desconocían...

Tenían razón: Quizás no me conozcan el uno por mil de los que presumen conocerme.

Más tarde recibí su pésame: una de las cartas más sentidas que llegó a mí fué la suya.

Ahora, hablar de sus méritos, de la gloria que atrajo sobre su patria, no pasaría de redundancias ya sobranceras, por carencia de originalidad en la expresión y no faltaría quien juzgase **guataquería** mis sencillísimas y muy sentidas manifestaciones. El recuerdo honroso para la universitaria cultura española, anima mater de tantos letrados, jurisconsultos y juristas, ya lo aportó el señor Aznar.

El doctor Bustamante que lo es todo y abogado insigne también, ha probado ahora que como jurista honra la cuna, la cultura originaria y la raza que dictó al mundo leyes aun antes de que estas se incubasen en universidades y parlamentos, ya que los conventos eran viveros de ciencias jurídicas, de bellas artes y del humano saber, englobado en cerebros que más tarde se especializaron.

¿Qué puedo yo añadir, para abrillantar el epíteto ni el calificativo que reclama la elevación moral del doctor Bustamante? Nada, pero puedo encararme con la juventud que supone ser sapiente sólo por no peinar canas, como los imbéciles que se tienen por sabios sólo **por ser ateos gracias a Dios.**

Los viejos estamos vengados de vuestras insolencias despreciativas: un solo viejo rejuvenecido por el talento que jamás envejece, os ha puesto la ceniza en la frente.

¡Pulvi et umbra Sumus!

Y ahora amiga querida: dejo por no alargar más esto, las dos opiniones que me pide: sobre el niño de cinco años que iba a un barco a buscar alimento para sus padres y el veterano que agoniza en la miseria después de haber luchado por hacer independiente su patria. . . .

De lo mucho que debiese escribir recordando al pobre amigo desaparecido recientemente, no me he olvidado, como usted, haciéndome justicia no puede creer; pero aun simplificando entre tanto como se debiera enseñar a los jóvenes que no lo conocían ni saben lo grande que fué su entusiasmo por el Centro Asturiano, me resultó largo el trabajo y está compuesto esperando hueco.

Aunque sea fiambre, espérelo.

LA ACTUALIDAD

15 FUSILAMIENTOS SUGESIVOS

¿Revolución en Méjico? Parece abortada ya... El cable nos comunicó ayer la terrible nueva de la revuelta... Distintos prohombres hostiles al actual presidente, se echaron a "la calle", con el propósito de "echar" a éste del Poder. Y en efecto, los conspiradores parecían llevarse el Gobierno "de Calle"...

Pero ya ¡ay!, están al cabo de "la calle": ¡las noticias últimas advierten que la dura ley militar ha sido allí inflexible una vez más!

Perdón, con todo respeto, por este pueril "juego" de palabras en un asunto que positivamente no es cosa de "juego".

El gran Francisco Serrano y los miembros de este complot yacen desde ayer bajo la tierra benigna... ¡Se les fusiló a todos, a raja tabla!

Y ahora, ya para el Gobierno de Méjico, ¡ancha es la calle!

—Los Estados—cuando disponen de un buen Ejército, poseen fábricas de fusiles y logran "controlar" las vías de comunicación—sabrán siempre, si hay energía en el mando supremo, poner rápido fin a toda popular asonada...

Un ferrocarril, el telégrafo y las ametralladoras distribuyen a prisa las tropas, las órdenes militares y las balas...

En España, por lo visto, abortó a su vez la conspiración de las bombas, o de los sombreros de copa, que, en este caso puede calificársela también así, ya que son los viejos políticos—levita cruzada y sombrero de pelo—los que planearon esta algarada, muerta, como la flor del soneto de Calderón, en su propia cuna...

Sólo que el Marqués de Estella—de la buena "estrella"—se limita a enseñar la cartilla del nuevo régimen sin el aditamento del viejo refrán; y así en España va entrando la letra, sin sangre...

Energía serena, apoyada en la bondad.

Paz, pues, en Méjico y en la querida Península, de donde acaban de partir los Reyes hacia Marruecos... Albricias...

Los pueblos han aprendido mucho en poco tiempo: el orden y la paz son más provechosos que la anarquía y es mejor y preferible, incluso, la dura férula a la desordenada indisciplina...

L. Frau MARSAL.

EDITORIALES

INDUSTRIA LUCRATIVA

La Secretaría de Agricultura acaba de publicar un trabajo del doctor Bernardo J. Crespo, jefe de la Sección de Veterinaria y Zootecnia de ese centro, sobre "La crianza del cerdo en Cuba". Obra de divulgación destinada a estimular las actividades de la población rural, el trabajo del doctor Crespo llena cumplidamente el propósito de poner las enseñanzas experimentales de la ciencia al alcance de las inteligencias más rudimentariamente desarrolladas. En él señala las principales razas porcinas más adaptables a una fácil aclimatación en nuestro país, las ventajas del cruzamiento con las razas criollas de antiguo adaptadas al medio circundante, los métodos de crianza y alimentación apropiados y los procedimientos recomendados para precaver y combatir las enfermedades. Pondera las innúmeras ventajas que Cuba ofrece para el fomento de esta rama de actividad productora, su importancia en la economía doméstica y colectiva, y sienta la conclusión de que se trata de una industria lucrativa susceptible de constituir valiosísima fuente de riquezas hasta ahora inexplotada.

En la cría porcina y su aprovechamiento industrial, como en la cría y aprovechamiento del ganado bovino, ofrece nuestro país el fenómeno de retroceder en lugar de avanzar. Hasta los comienzos de la última guerra de independencia, sólo una parte de la población ciudadana menos acomodada consumía la que se denominaba "manteca de fuera". Las personas pudientes de las ciudades, como la masa general de la población campesina, sólo empleaba para sus necesidades culinarias la manteca criolla. Destruída por la guerra nuestra riqueza pecuaria, se alteró este orden de cosas, con la particularidad de que la restauración de la cría porcina se ha ido realizando en una proporción mucho menor que la de la cría bovina, al extremo de que actualmente su producción es cinco veces menor que la obtenida en los albores de nuestra vida nacional.

No cabe aducir en este caso, como se arguye en el caso de los llamados cultivos menores y en el de los frutos de producción tardía, que a su ocurrencia contribuyen la falta de buenos caminos, las altas tarifas de transporte y la inseguridad de los contratos de arrendamiento a corto plazo. Precisamente los sitios alejados de las grandes vías de comunicación resultan ser los más favorables para la crianza del cerdo, por su densidad forestal, que ofrece exuberante existencia de palmas, jobos, mangos, guásimas, atejes, guayabas y otros árboles productores de tanta delectación como provecho. Por otra parte, los productos del cerdo son de uso general, tan necesarios a la población rural y a la de los pequeños centros urbanos como a la de las grandes ciudades, circunstancias que eliminan o atenúan los inconvenientes de los transportes difíciles y caros. Y tratándose de una especie semoviente, con ella no reza la inseguridad en su tranquila posesión y usufructo en los casos en que sus poseedores se vean constreñidos a cambiar de residencia.

Es innegable, empero, que al abandono de esta actividad de tan fácil desarrollo como productivamente remuneradora ha contribuído sensiblemente la fiebre azucarera. La caña ha sido y continúa siendo para Cuba, a la vez que un exuberante manantial de prodigos bienes, un calamitoso semillero de desdichas. Ellas nos ha traído muchas riquezas que han propiciado el desarrollo de nuestra civilización. Pero también nos trajo en el pasado la esclavitud y en nuestros días el latifundio, la absorción de la propiedad territorial por grandes empresas extranjeras y con ella le desnacionalización de la tierra y de sus rendimientos, la importación de inmigraciones indeseables, el desquiciamiento de nuestra economía colectiva y grandes miserías en medio de una fantástica opulencia. Baste recordar a este respecto qué fué en la llamada era de las vacas gordas, cuando se acercó a medio millar de millones de pesos el monto anual de nuestra exportación azucarera, la época en que nos vimos acosados por el aguijón del hambre, al restringírsenos por el mercado exportador de los Estados Unidos nuestra provisión alimenticia, contándose precisamente la manteca entre los artículos cuya escasez produjo mayores cuitas y más monstruosos abusos de que todos fuimos víctimas.

Ineficaz fué, sin embargo, la amarga y durísima lección. Continuamos con los ojos fijos en la caña y la esperanza puesta en el azúcar, convertidos en tributarios del extranjero por las cuatro quintas partes de todo cuanto consumimos. Un dato conocido de los habituales lectores de estas notas, citado por el doctor Crespo, en el trabajo que nos ocupa, pregona el desatentado desorden de este aspecto de nuestra economía. En el año fiscal de 1926-1927 importamos 1.019.257 kilogramos de carne fresca de cerdo, por valor de $421.467; 15.945.522 kilogramos de carne de cerdo salada, por valor de $5.433.675; 1.701.637 kilogramos de jamones y perniles, por valor de $1.041.625; 29.883 kilogramos de tocino, por valor de $12.832; 40.645.157 kilogramos de manteca de cerdo, por valor de $11.829.560, y 26.130 cerdos vivos, por valor de $549.980. A la respetable suma de $19.289.119 ascendió en un año nuestra contribución al extranjero sólo por productos de la industria porcina. Si a esa suma, representativa del valor de tales productos en los mercados de origen, se agregan los gastos de fletes, seguros, derechos arancelarios, manipulación en los muelles y utilidades de importadores, almacenistas y detallistas, no es aventurado afirmar que la contribución efectiva se acerca a la cifra de $30.000.000, cuando no la rebase. Y tratándose, como se trata, de una rama de actividad para cuyo desarrollo ofrece nuestro país singulares condiciones favorables, huelga ponderar los beneficios positivos del exuberante filón de riqueza que nuestros conterráneos tienen completamente abandonado.

A TRAVES DE LA VIDA

POR HECTOR DE SAAVEDRA

JERUSALEM

Los ingleses, con esa seguridad sajona que no les hace dudar de nada, construyeron durante la gran guerra y a medida que avanzaban, el ferrocarril que habría de traerles para el 24 de diciembre el plum-pudding de Navidad. Jerusalem se rindió a las fuerzas británicas que mandaba el Lord Field Marshal Edmund H. H. Allenby of Megido and Felixtowe, el 9 de diciembre de 1918. El día 10 se instaló en el magnífico palacio que en la Villa Santa se había hecho construir el ex emperador Guillermo de Alemania cuando hizo la visita a su socio y amigo el Sultán de Turquía, dueño desde 1517 de toda la Syria y la Palestina. Nadie sabe para quién trabaja.

Los títulos del insigne inglés los he copiado de una tarjeta que ví en un museo sarraceno y que supongo que sería la que el general Allenby mandó al gobernador turco, de Jerusalem, anunciándole su visita tan desagradable como inesperada. Parece un nombre portugués o por lo menos español de los de vieja alcurnia, y por él se verá que solo los americanos se llaman H. Scott, o G. Pershing, aunque hayan ganado la batalla de Austerlitz.

Sin saber cómo, el automóvil se detuvo ante un tremendo edificio grande como un cuartel y de aspecto conventual. Es el hotel "Notre-Dame de France" construído para dar posada al peregrino que viene a la tierra Santa sin ánimo de lucro y solo por ver las cosas que ha oído contar. Las habitaciones son celdas, muy limpias pero alojadas con lo indispensable. Hay una palanganita donde caben las dos manos y una gran cruz en la pared. Casi me creí, en mi niñez y en una celda del colegio-convento del Padre Coll de Valdemia, en Mataró, provincia de Barcelona.

Eran las seis de la tarde, estaba cansado y polvoriento y pedí un baño. Hubo cuchicheos y conferencias y luego me dijeron que la ducha "no tenía agua". Después de todo ¿para qué necesita bañarse un peregrino? Ni el mismo Godofredo de Bouillon, primer rey de Jerusalem, tuvo semejante pretensión. Me sacudí las sandalias, a la usanza hebrea y esperé las siete y media en que una gran campana, como la de la iglesia del Monserrate, en la Habana, llamó a los hermanos, quiero decir, a los huéspedes, al refertorio.

Debo advertir que si el estilo es religioso los precios son paganos y que el que tuvo la idea de construir ese gran caserón (unos antes de la guerra) contaba con que la fe de los cristianos no se iba a fijar, ni ser distraída por cuestión de precio ni confort. Después supe que hay un hotel inglés, moderno, que se titula "Allenby" que tiene baños y se considera "first-class". Por lo menos esto dice su propietario que se nombra Barsky y no se sabe si es hebreo o musulmán. De quien no hay de que confiarse es del guía que usted contrata porque está en convivencia con todo el mundo para ganar comisión y no perdona pie ni pisada. Por muy advertido que se esté cae uno en el garlito porque hace las cosas tan naturalmente y con aspecto tal de inocencia que no deja lugar a la sospecha. Además habla en árabe y yo no sé decir más que "balak" que significa algo así como "¡cuidado!" porque es lo que gritan los que le echan a uno encima el borriquito que meten entre los pedestres por las callejuelas por donde se discurre. Si fuera en turno llegaría a una docena de palabras desde "Effendi" que quiere decir "Señor" hasta "Techekuriderim" que son "¡gracias!" y Allah, por supuesto, inclusive. Pero ni aun así podría comprender porque no sé cuánto es lo que paga el guía. Solo, después, es cuando se cae en la cuenta. Compré en Damasco un "carbuche" o sombrero del país pensando en la sensación que iba a producir en el DIARIO DE LA MARINA, donde me tomarían por un Pachá egipcio y adinerado. Lo pagué en lo que dijo el guía: 60 piastras o sean unos tres dollars; pues bien, en el hotel me dijeron que no valía más que 40 piastras y que era el precio más alto que alcanzaban esos cucuruchos rojos que son típicos entre la gente de esta tierra. ¿Qué más? Hasta los higos que compré en el camino al atravesar algunas aldeas, me parece que devengaron comisión no obstante que valen unos céntimos. Los higos son excelentes, dulcísimos y la mejor fruta del momento, pero del judío al mahometano sin exceptuar un solo tipo intermedio, no hay quien no sea traficante y no tenga la mano abierta y extendida pero dispuesta a cerrarse en cuanto caiga algo en ella. En el pueblo la mendicidad es una institución y es lo único que hasta ahora he visto de Jerusalem desde que estoy en el interior de ella.

Me han dicho que hay un "dancing" y un "cine", pero venir a la Tierra Santa para estrenarme en un cabaret, aunque sea tan insípido como los de París, me parece un horror.

Mañana veré a Jerusalem.

Jerusalem, 11 de septiembre 1927.

TELEFONOS DEL "DIARIO"

Para Quejas y Suscripciones Llamese a los Números

M-8404 y M-3450

M.E.C.D. 2016

¡PLAY BALL! Gritará Hoy el Umpire de Home en FORBES FIELD

Miller Huggins

MANAGER DE LOS YANKEES

Miller Huggins.

MILLER Huggins, manager de los campeones de la Liga Americana, ha ganado cinco pennant para el Col. Ruppert desde que éste le dió las riendas del team en 1928; su club, sin embargo, sólo ha podido conquistar un campeonato mundial.

Cuando Huggins llegó a las filas Yankees en 1918, después de haber dirigido a los Cardenales, se encontró con un conjunto de jugadores que no podían pasar del sexto lugar. Con ayuda de Ruppert reconstruyó la novena, comprando los players suficientes para ganar tres pennants consecutivos. En 1923 logró salvar su mala suerte, derrotando a los Gigantes en discutida serie mundial, en la que Artie Nehf y Bill Ryan regalaron casi el pennant, otorgando muchas bases por bolas en el último desafío.

Cuando Huggins ganó el pennant por cuarta vez en 1926, la mala suerte volvió hacerle presa, encontrándose con los Cardenales, que le derrotaron después de siete juegos.

Gracias a su habilidad para dirigir tantas estrellas, los críticos le han considerado el mejor manager de la Liga Americana, haciéndose más evidente sus condiciones, por lo bien que ha usado a sus lanzadores durante la campaña.

Aunque nunca fué una estrella de primera calidad, Huggins fué un jugador muy activo cuando jugaba con los Reds de Cincinnati. Hizo su debut profesional en 1901, ingresando en las Mayores en 1904. Seis años permaneció con los Rojos, jugando la segunda base regular; después pasó al San Luis Cardenal, donde figuró ocho años, hasta que lo nombraron manager del team.

En 1918 fué llamado por el Coronel Rupert y desde entonces ha trabajado con los Yankees teniendo en la actualidad un record de cinco pennant en nueve años.

DATOS GENERALES DE LA SERIE MUNDIAL

NUEVA YORK, octubre 5. (A. P.) Los Clubs participantes en la Serie Mundial que comienza esta tarde en Forbes Field son, el New York Yankees, campeones de la Liga Americana, y el Pittsburgh Piratas, campeones de la Liga Nacional.

Los dos primeros juegos se celebrarán en Forbes Field, Pittsburgh, hoy miércoles 5, y mañana, jueves 6. Los siguientes en el Stadium de los Yankees, en Nueva York, el viernes 7, el sábado 8 y el domingo 9, y los dos últimos en Forbes Field, el 10 y el 11 de octubre, o sea el lunes y martes venideros. Todos los juegos comenzarán a la 1 y media de la tarde, hora del Este (la misma de la Habana), excepto el del domingo, en Nueva York, que empezará a las dos y un minuto, por exigirlo así la ley estatal.

En el caso de posposición por el mal tiempo, los teams se quedarán en la ciudad en que se encuentren para jugar el desafío suspendido.

Los terrenos de base ball de Forbes Field tienen capacidad para 45 mil personas, y los del Yankee Sstadium para 65 mil. Se calcula que la concurrencia a los siete juegos sea de 360 mil personas, con ingresos totales de un millón cuatrocientos mil pesos. Los records de la Serie Mundial, son hasta ahora de 328,051 personas y un millón 20.864 pesos de ingresos, en la Serie de 1926, Yankees vs Cardenales.

Los dos Managers en acción son: Donie Dush, de los piratas, primer año que actúa; y Miller J. Huggins, de los Yankees, que está en su décimo año.

Las baterías probables del primer juego son: Kremer y Smith, por los Piratas, y Hoyt y Collins, por los Yankees.

Los Umpires serán Nallin y Ornsby, de la Liga Americana, y Quigley y Moran, de la Liga Nacional.

American Giants en cuarta consecutiva victoria en Chicago

Ambos teams han salido para Atlantic City, solo les falta uno para ganar la serie a los Americans.

CHICAGO, Octubre 4. (UP.)—Hoy los American Giants conquistaron su cuarta victoria consecutiva sobre los Bacharach Giants de Atlantic City, con anotación de 9 x 1, en un partido en que ambos teams cometieron errores al granel. Nuevamente los visitantes no pudieron resolver las curvas de los pitchers del Chicago, y su única carrera se debió a un triple de Farrel, en combinación con un error.

El juego de hoy finaliza la serie en cuanto a la ciudad de Chicago. Ambos teams han salido para Atlantic City. La serie consta de nueve juegos y la ganará el que primero gane cinco.

Anotación por entradas:
Atlantic City . 001 000 000 1 6 6
Chicago. . . . 000 150 03x 9 11 5
Baterías: Farrel y Jones; McDonald y L. Brown.

Lugar donde dará comienzo a la 1 y 30 de la tarde de hoy el primer juego de la serie mundial entre los Yankees del New York y los Piratas del Pittsburgh. Este es Forbes Field, home de los bucaneros de Donie Bush, donde se efectuarán el primero y segundo match de la serie mundial de 1927. La capacidad de este parque ha tenido que ser agrandada poniéndose le nuevas graderías donde aparecen las cercas. No hay que decir que el entusiasmo por presenciar estos juegos no tiene límites

EN LAS PRACTICAS DE AYER EL PITCHER PENNOCK RESULTO LESIONADO EN UNA RODILLA Y NO PODRA PITCHEAR EN LOS PRIMEROS JUEGOS DE LA SERIE

Así es que virtualmente puede decirse que la batalla de este año será entre lanzadores derechos. — Kremer y Hoyt son los pitchers que actuarán en el juego de esta tarde y es probable que en el de mañana actúen Moore contra Aldridge.

DICE BARNEY DREYFUS QUE NO HABRA CEREMONIAS

PITTSBURGH, octubre 4 (A. P.)—En vispera de su batalla con los Piratas del Pittsburgh por el campeonato mundial, los Yankees del Nueva York sufrieron hoy la pérdida de uno de sus mejores jugadores, Herb Pennock, como resultado de una grave lesión en la rodilla que se produjo durante las prácticas de esta tarde.

Pennock, que jamás ha sido derrotado en una serie mundial, y que tiene un record de cuatro triunfos, fué alcanzado sobre la rodilla izquierda por una línea salida del bat de Cedric Durst, outfielder sustituto, que le produjo la ruptra de un vaso sanguíneo y la hinchazón del miembro El Dr. J. R. Shbil, de St. Petersburg, Fla, que le asistió de primera intención, cree que el pitcher se restablecerá completamente dentro de dos días, pero se considera muy dudoso que Pennock pueda comenzar a jugar antes del tercero o cuarto juego.

La probable pérdida de Pennock no solamente es un rudo golpe para las perspectivas de los Yankees, sino que virtualmente la batalla mundial se librará con pitchers derechos.

"Mis pitchers derechos han logrado contener a los Yankees", declaró Donie Bush, piloto de los piratas.

Wright Kremer, as pirata, se enfrentará con Waite Hoyt, de los Yankees, en el primer juego de la serie mundial que se celebrará mañana. Los managers rivales hicieron hoy su selección definitiva.

Es probable que el segundo juego sea pitcheado por Wiltse Moore, de los Yankees, contra Vic Aldridge, mientras Urban Shocker, veterano yankee y Carmen Hill, el corsario de los espejuelos, ocupen el box el viernes.

A causa de la confianza que tienen los piratas en Kremer, los nacionales tenían esta noche alguna ventaja sobre sus rivales de la Liga Americana, en lo que al juego inicial de la serie se refiere, pero los Yankees continúan siendo los favoritos en cuanto a la serie entera. El tremendo punch de los bateadores yankees, particularmente los de Babe Ruth y Lou Gehrig, es el factor más importante con que cuenta el Nueva York. Las prácticas de Babe han impresionado grandemente a todos los observadores.

Ruth, que acaba de batir su propio record de jonrones, está "caliente", según confiesan jugadores y críticos. En dos veces al bat durante la tarde de hoy, envió tres bolas al Grand Stand del right field y envió un jonrón a lo más profundo del center field. Gehrig sólo pudo enviar una pelota fuera del campo, pero también se abriga mucha confianza en el bat de Columbia Lou.

El batting de los Yankees y el pitching de los Piratas, monopoliza todas las esperanzas, pero hay otros factores que contribuyen a que la serie sea reñida. Los Piratas, jóvenes, veloces y confiados en sus fuerzas, entrarán en la pelea con el mismo espíritu que los llevó a la victoria durante la temporada. Los Yankees que ganaron su pennant sin gran oposición, no ven gran cosa en la defensa pirata, pues confían en derribarla como lo hicieron con cuantas barreras encontraron durante la temporada.

Los piratas no solamente cuentan con su pitching para contener a los neoyorkinos, sino también en su infield, en el que aparecen Wright y Traynor, así como los hermanos Waner, Paul y Lloyd.

Concediendo supremacía en el bat a sus enemigos, los piratas creen sin embargo que tienen un ataque tan peligroso y más consistente acaso que el de aquellos, en la velocidad notable de los hermanos Waner, Grantham y Traynor, en las bases. Los corsarios es posible que no pongan tantas bolas fuera del parque como los yankees, pero pueden colocar más hombres en bases y en home.

Los yankees presentan también un buen line up. Tienen un hábil cuerpo de lanzadores derechos para competir con las estrellas piratas. Para contrarrestar la velocidad de los Waner, cuentan con la de Ruth, Meusel y Combs. En el infield disponen del veterano Dugan, que ayudado por el trío de Lazzeri, Koenig y Gehrig, ofrecen una buena defensiva, comparable a la del cordón interior pirata. En cuanto a Catchers, ni Collins, ni Bengough, ni Grabowski, poseen la habilidad de Earl Smith, el mejor de los receptores piratas.

Ambos teams practicaron vigorosamente hoy en Forbes Field. Los piratas se presentaron temprano en el campo, después de dos días de descanso, y pasaron casi tres horas realizando prácticas de bat y fildeo. Los yankees practicaron después.

Para mañana existen predicciones de buen tiempo. No habrá ceremonias antes del juego, porque Barney Dreyffus, propietario de los piratas cree que el público va al campo a ver jugar pelota y no a perder el tiempo en preliminares. Entre las personalidades que asistirán a la inauguración de la serie mundial figurarán John F. Fisher, gobernador de Pennsylvania y el alcalde Jimmy Walker de Nueva York, pero ninguno de ellos lanzará la primera bola. El umpire en jefe lo hará, con el fin de que comience el juego de una manera rápida y exacta.

Como se Presentarán hoy en Forbes Field

LINE UP DE LOS YANKEES	LINE UP DE LOS PIRATAS
Combs, cf.	L. Waner cf.
Koenig ss.	Banhart lf.
Ruth rf.	P. Waner rf.
Gehrig 1b.	Wright ss.
Meusel lf.	Traynor 3b.
Lazzeri 2b.	Grantham 2b.
Dugan 3b.	Harris 1b.
Collins c.	Smith c.
Hoyt p.	Kremer p.

Umpires: en home E. C. Quigley. De la Liga Nacional.
En primera: Richard Nallin, Liga Americana.
En segunda: Charles Moran, Liga Nacional.
En tercera: Emmett Ormsby, Liga Americana.
Hora de comenzar el juego: 1.30 p. m., hora del Este.

LLEGO EL REAL MADRID

MADRID, octubre 4. (U. P.) Ha llegado el equipo de balompié del Real Madrid. Se muestran encantados de su excursión por América. El director de la expedición, señor Bernabeu ha declarado que las atenciones recibidas en Buenos Aires nunca las olvidará.

El mejor balompié de América lo juegan los argentinos, cuyo equipo puede figurar entre los favoritos de la Olimpiada de Amsterdam. En orden siguen los uruguayos, los norte-americanos, los cubanos, peruanos y mexicanos.

Se muestran muy agradecidos. La prensa los trató generosamente.

Bernabeu cree que una selección española podría vencer a la Argentina.

Notas salientes de pitching en las Series

Cinco juegos de dos hits se han registrado en estas clásicas contiendas

He aquí las notas mas salientes de pitching en series mundiales desde 1905 a la fecha:

Eddie Reulbach del Chicago Nacional dejó en un hit a los White Sox en uno de los juegos de la serie de 190 .

Cinco juegos de dos hits se han registrado, siendo Eddie Walsh, de los White Sox, Mordecai Brown de los Cubs, Eddie Plank de los Atléticos, Bill James de los Braves y Waite Hoyt de los Yankees, los que han logrado ese pitching efectivo.

Chief Bender ha ganado el mayor sostiene el record de pitching pernúmero de juegos: seis. Jack Coomb fecto con cinco victorias sin derrotas.

Tres en 1910, una en 1911 con los Atleticos y una en 1916 con el Brooklyn.

Walter Jonhson pitcheando por los Senadores en 1924, igualó el record establecido por Eddie Walsh en 1906, ponchando 12 hombres del New York Gigantes en el desafio inaugural que duró 12 innings.

Jack Coombs regaló 14 bases por bolas en la serie de 1910, siendo 9 de ellas en un juego. Artie Nehf, pitcheando de los Gigantes, concedió 32 bases por bolas en cuatro series.

Jeff Tesreau cometió tres wild pitchers en la serie de 1912 entre Gigantes y Red Sox. Bill Donovan dió tres dead balls en la serie de 1907 entre Tigres y Zorros.

Cuatro pitchers han sufrido cinco derrotas siendo ellos, Plank, Mathewson, Rube Maquard, y Joe Bush. Mathewson en particular ha figurado en 303 innings y dos tercios en cuatro series.

Babe Ruth, famoo lugger de los Yankees, sostiene también un buen record como pitcher en estas series. Actuó en 29 innings consecutivos sin que le anotaran carreras en las series de 1916 y 1918. Entonces era miembro del Boston Red Sox.

Donie Bush

MANAGER DE LOS PIRATAS

Donie Bush.

DONIE Bush, piloto de los champions de la Liga Nacional, tomó este año, por primera vez, la dirección del team encontrándose con una novena revolucionada en la que existían diferentes tendencias. Su mano de hierro, su amor a la disciplina y sus interesantes reglas de entrenamiento, han tenido un éxito grande en la season, presentándole como uno de los managers más hábiles de las Grandes Ligas.

Después de la trifulca de 1926, que obligó al viejo Barney Dreyfuss a desprenderse de Bill McKechnnie, del veterano Freddy Clark y de algunos jugadores famosos como Babe Adams, Max Carey, Carson Bigbee y otros más, muchos creyeron que la novena decaería notablemente, pero Dreyfuss le llamó en su auxilio y él le ha respondido estupendamente, ganando después de titánica batalla el pennant de la Liga.

Cuando Bush multó en cincuenta pesos a Kiki Cuyler,—el ídolo del team,—por haberse negado a tirarse en una de las bases, los partidarios de McKechnnie buscaron el modo de crearle un conflicto, diciendo que había cometido una falta muy grave, penalizando de ese modo al que, en ese entonces, se consideraba la estrella máxima del team. Para demostrar lo contrario, Bush sentó a Cuyler y envió a su posición al más pequeño de los Waner, afrontado el conflicto que esto pudiera ocasionarle.

Muchos esperaron que Dreyfuss le desautorizara después de su decisión en le "caso Cuyler", pero el alemán dió como bueno todo lo hecho, y declaró que el único que podía dar orden en la novena era el manager del team.

Nacido en Indianapolis, hace 39 años, Bush ingresó en las lides baseboleras en 1905, como short stop del St. State Marie Club. Después jugó con el Shginaw, Dayton, South Bend e Indianapolis, antes de jugar con los Tigres de Detroit de la Liga Americana, donde, por algunos años, fué el short stop regular. En 1921 pasó a las filas del Washington, donde más tarde figuró como director. No tuvo éxito en sus funciones y fué relevado, pasando al team Indianapolis, de la Asociación Americana, donde actuó hasta fines de 1926.

Este ha sido su primer año en la Liga Nacional.

¡COMO OPINAN LOS 2 GRANDES MARISCALES

—Vamos a ganar.
Donie Bush
—Seremos incontenibles.
Huggins.

PITTSBURGH, octubre 4. (AP)—Los dos Managers de los Clubs que comienzan el miércoles la Serie Mundial hicieron hoy predicciones sobre la victoria, en los siguientes términos:

Donie Bush, manager de los Piratas:

—Vamos a ganar. Y esto no es confianza, sino convicción. Este Club es demasiado fuerte y está muy bien preparado para que se le pueda vencer. Nuestros pitchers derechos detendrán a los sluggers Yankees. Los jugadores también están en muy buena forma.

Miller Huggins, manager de los Yankees:

—Esta será una Serie muy dura, pero los Yankees creen que ganarán por su hitting. Siempre hay mucho de azar en una serie corta, pero espero que nuestros lanzadores se porten bien. Nuestro team es más fuerte y más consistente que el año pasado. Mis hombres saben lo que bateo, y no veo como se les pueda contener.

"SI RUTH Y GEHRIG HUBIERAN JUGADO TODO EL AÑO EN UN INFIELD TAN DURO COMO EN ESTE DE PITTSBURGH, HUBIERAN MATADO A UN INFIELDER"
Dugan.

PITTSBURGH, octubre 4 (A. P.)—Los Yankees dicen que el infield de los Piratas es el más duro en que hayan jugado este año. Joe Dugan, el antesalista del New York Americano, afirma que es duro como una roca, y que por ello se va a ver algo bueno durante la Serie. Comentando el detalle de ese infield, Dugan dijo que si Ruth y Gehrig hubiesen jugado la temporada entera en Forbes Field, "habrían matado algún infielder".

Los Piratas tuvieron hoy una larga práctica de batting, siendo muy observado por Babe Ruth.

Carmen Hill y Emil Yde, dieron batazos de mucha consideración. Varios managers de las Ligas Mayores y de las Menores estaban en los stands presenciando la práctica.

También estaban varios jugadores profesionales cuyas opiniones son de peso en estos asuntos de la Serie. Carey, uno de ellos, dice que los dos teams son muy rápidos, y que triunfará el que pueda aprovechar las vacilaciones del otro.

En Final Emocionante el Toledo se Anotó su Tercera Victoria en la Serie Mundial Jr.

Ambos teams tuvieron furiosos "rallies" y los dos pitchers iniciales tuvieron que saltar del box

TOLEDO, octubre 4. (A. P.) Una brillante corrida de bases por Will Marriot, tercera base del Toledo, dió a los campeones de la Asociación Americana una victoria con score de 6 a 5 sobre el Buffalo en el cuarto juego de la pequeña serie mundial.

El Toledo tiene ahora tres juegos contra uno los internacionales y la única esperanza de los bisontes consiste en ganar 4 de los 5 juegos que restan.

Ambos clubs realizaron furiosos "rallies" que obligaron a los pitchers contraios a saltar del box dejando el score empatado después del sexto inning. El séptimo y octavo transcurrieron sin anotaciones y los "bisontes" fueron retirados en orden en el noveno por Bill Speece, lanzador derecho submarino.

Con dos puts en el último inning, Marriot dobló por el center field. Boby Veach recibió la base intencionalmente y después fué al bate Roy Grimes que ya había dado tres hits en cuatro veces al plate.

Se habían pasado dos strikes a Grimes cuando Marriot, en segunda, vió la señal de un "knuckle ball" y se lanzó a tercera. Grimes dió un rolling al tercera base Huber, que había partido para la almohadilla para sacar a Marriot. Huber retrocedió para coger el batazo mientras Marriot corría delante de él y la rápida tirada de Huber a primera resultó un poco baja, cayéndosele la pelota a Bisonett. Grimes fué safe y Marriot llegó a home sin perder velocidad para anotar la carrera decisiva.

BUFFALO

	V.	C.	H.	O.	A.	E.
Tyson cr.	4	0	0	5	0	0
Fisher lf.	4	2	3	0	0	0
Brainard rf.	4	0	2	2	1	0
Bissonette 1b.	4	1	1	14	0	1
Cohen ss.	4	0	0	0	4	0
Huber 3b.	4	0	1	1	5	0
Malone 2b.	4	0	0	2	2	0
Devine c.	4	1	2	2	2	0
Falk p.	2	1	0	0	0	0
Stryker p.	1	0	0	0	3	0
Totales	35	5	9	26	17	1

TOLEDO

	V.	C.	H.	O.	A.	E.
Lebourveau rf.	4	0	1	1	0	0
Maguire 2b.	4	0	0	4	5	0
Marriott 3b.	4	1	1	0	3	0
Veach lf.	4	0	1	1	0	0
Grimes 1b.	5	2	3	12	1	0
Koehler cf.	4	1	2	2	0	0
O'Neil c.	2	1	1	6	0	0
Cote ss.	4	1	2	1	5	0
McCullough p.	2	0	1	0	0	0
Speece p.	2	0	1	0	0	0
Totales	35	6	13	27	14	1

Nota: Con dos outs se hizo la carrera decisiva.

Buffalo . . . . 100 130 000— 5
Toledo . . . . 030 002 001— 6

SUMARIO: Two base hits: Fisher 3, Grimes, Bissonette, Devine, Koehler, Marriott. Three base hits: Grimes. Bases robadas: Lebourveau. Sacrifices: Maguire, Tyson, O'Neil 2. Double plays: Maguire a Cote. Quedados en bases: Buffalo 5; Toledo 9. Bases por bolas: Falk 2; Stryker 1; McCullough 1. Struck out: Falk 2; McCullough 2; Stryker 2; Speece 3. Hits: McCullough 5 en 4.1|3; Speece 4 en 4.2|3; Falk 10 en 5.2|3; Stryker 3 en 3. Wild pitch: McCullough. Passed ball: O'Neill. Pitcher ganador: Speece. Pitcher perdedor: Stryker. Umpires: Finneran y Guthrie. Tiempo: 2:05.

EN EL NUEVO FRONTON PELEARA EL SABADO JOHNNY CRUZ CON EL YA CELEBRE FILIPINO B. DEMPSEY

Es un programa de semiprofesionales que merece la protección de los fanáticos, pues muchos otros de profesionales no serían tan valiosos como este

DESDE 40 CENTAVOS GRADAS A $1.50 RING

Nadie como Pincho Guitérrez, el popular promotor, para combinar, rápidamente, un admirable programa de boxeo. Pincho, conocedor de todos los resortes boxísticos capitalinos, poseedor de la más numerosa cuadra de boxeadores que hemos tenido por estos lares, no puede tener obstáculos nunca cuando de ofrecer una buena fiesta bixística se trata, y en pocas horas, cuando otros promotores invierten dias y dias, forma un programa que desde el principio la fin resulta inmejorable.

Desde hace algunos meses Pincho Gutiérrez, en su afán de aumentar el grupo de profesionales conque contamos, tiene en proyecto efectuar algunos combates entre semi profesionales pero debido a sus múltiples empresas no los había realizado.

Despues de cablegrafiar a distintos lugares en busca de buenos peleadores, para Anisio Orbeta y Black Bill, y observar la imposibilidad de brindarle al público habanero un buen programa a base de luminarias del ring, se decidió a efectuar una fiesta de semi profesionales de primera categoría y así, de ese modo, los fanáticos quedarían complacidos.

Pensarlo y realizarlo fué todo uno. En pocas horas había conseguido los servicios de los más notables pugilistas semi profesionales que se encuentran en la Habana, combinando para el sábado en el ring del Nuevo Frontón los siguientes bouts que serán recibidos con grandes muestras de simpatías.

STAR BOUT

Johnny Cruz, campeón metropolitano, vs. Bill Dempsey.

El vencedor de este bout se enfrentará, el próximo mes con Black Bill nuestra máxima estrella de la categoría mínima.

Henry Kabakoff y Kid Alejo ocuparán el penúltimo turno del programa.

Ambos púgiles han demostrado poseer todas las cualidades exigidas para su mejor desenvolvimiento en el ring: potencia, experiencia y enorme coraje.

Carballido y Caballero, pelearán en el semi profesional. Este bout será recibido también pues ambos contendientes son de la categoría light-heavyweights. Saben boxear bastante y se pegan cada "mandarriazos" que cualquiera de ellos es suficiente para tumbar las más sólidas columnas.

A. Ortega el boxeador que tan buena impresión hizo en Miramar Garden. El próximo pasado sábado, se enfrentarán con Valladares, otro que se las trae en eso de dar papazos con la potencia de un mulo.

S. Migas y C. Hernández, el primero tremendo pegador y el segundo fuerte slugger y asimilador notable, contenderán en el segundo turno.

M. Rodriguez y Pascual, abrirán la marcha y sus "perfomances" sobre la lona impresionarán bien al respetable para esperar con el interés debido al desarrollo de los acontecimientos futuros.

A grandes rasgos hemos presentado el gran programa que Pincho Gutiérrez presentará el sábado. Mañana diremos mucho más de los púgiles contratados que, como habrán visto nuestros lectores, son de los buenos verdad.

Precios:
Gradas 40 cts; Tendido 80 cts; Cancha $1.00; Ring $1.50.

FUE TABLAS LA OCTAVA PARTIDA ENTRE ALEKHINE Y CAPABLANCA

EL MATCH RESULTO UNA BRILLANTE EXHIBICION DE AJEDREZ

BUENOS AIRES, octubre 4 (A. P.)—La octava partida del campeonato mundial de ajedrez suspendida anoche, ha sido declarada tablas después de la jugada 42.

Comenzó la partida con una jugada de Alekhine R3R a la que contestó Capablanca dando un jaque con su torre, después de lo cual ambos maestros resolvieron de común acuerdo declarar tablas la partida.

Capablanca tiene ganadas hasta ahora dos partidas y Alekhine una, con cinco tablas.

La novena partida comenzará a jugarse el miércoles.

BUENOS AIRES, octubre 4 (A. P.)—La partida entre Capablanca y Alekhine resultó una brillante exhibición de ajedrez y un ensayo por Alekhine de la línea de juego sugerida por los campeones argentinos, a base de B2A, pero que responde a un plan que tiende a mantener la iniciativa durante un largo número de jugadas.

Alekhine, jugando con las blancas, planteó una apertura de peón de dama, para seguir inmediatamente con una variante favorable. Sin embargo, Alekhine perdió tiempo, lo que significó para el adversario aumento de probabilidades defensivas. Se produjo un cambio de damas y las blancas lograron fijar el peón débil del adversario 4D y más tarde logró eliminar, mediante una hábil maniobra, el caballo del adversario, solidificando la posición del propio caballo central y obligando al campeón a realizar una defensa laboriosa y correcta. Posteriormente el blanco rompió el equilibrio mediante un ingenioso sacrificio del peón, que le permitió conservar la iniciativa, pero que no se tradujo en una ventaja mayor.

Capablanca se defendió impecablemente, logrando suspender anoche la partida en una posición que permitía suponer el empate, el cual quedó confirmado hoy plenamente, a pesar de la opinión de Alekhine quien creía tener ventajas, mientras Capablanca había manifestado, desde poco más de la mitad de la partida, que ésta terminaría tablas.

Capablanca estaba tan seguro de que la octava partida sería tablas, que anoche, faltando solamente una hora para la suspensión oficial del juego, abandonó el local del Club Argentino de Ajedrez, donde se discute el Campeonato Mundial, dejando a solas a Alekhine para que éste pensara la jugada escrita que debía sellar, y ordenando también que se cargara en su contra la diferencia de tiempo entre la maniobra de Alekhine y la media noche.

Capablanca pensó en total cuarenta y cinco minutos, y el maestro ruso dos horas veinte minutos. El Campeón Mundial, demostrando una vez más su genialidad, consideró muy fácil una posición que a todos los presentes pareció dificilísima, asegurando siempre que la partida terminaría tablas. Al ser preguntado sobre la rapidez con que había jugado, Capablanca dijo:

—He procedido así, por la gran facilidad de la posición...

Esto causó el asombro de todos los circunstantes, que consideraban casi perdido al cubano. Al salir el campeón del Club, se encontró con Madame Alekhine, a la que dijo, después de saludarla gentilmente:

—No se haga usted ilusiones, señora; el juego será tablas, con toda seguridad...

Los periódicos bonaerenses, comentando hoy los incidentes de la octava partida, dicen que nunca se vió hombre más tranquilo ni jugador más seguro de sí mismo, que Capablanca, agregando: "Este cubano tiene, singularmente, unos nervios de acero".

M.E.C.D. 2016

EL MANAGER DE LOS PIRATAS NO USARA SUS PITCHERS ZURDOS SIN AGOTAR LOS DERECHOS

TRATEMOS DE ALGO...

Hoy dará comienzo en Forbes Fields, el ground de base ball de los Piratas de Pittsburgh, el juego con que se inicia la serie mundial entre el team de esa ciudad, a la que llaman "del humo", y los Yankees de Miller Huggins. Los innúmeros fanáticos del Emperador, que en los Estados Unidos se cuentan por millones, pues es el sport más enraizado en las masas, el verdadero sport popular, ansiaban este momento de medir sus fuerzas los colosos de las dos grandes ligas.

Pocas veces se han enfrentado dos máquinas beisboleras tan admirablemente equilibradas, como en esta ocasión de Yankees y Piratas. El uno es digno contrario del otro, no hay más que ver todos los estados que hemos venido publicando, así que de no mentir los números, los impulsos de ambos contendientes se encuentran a 29 iguales. Este año el infield de los muchachos de Huggins se encuentra en plena sazón, habiendo además mejorado en el batting al extremo de producirse la estupenda labor de batazos largos con que Babe Ruth y Lou Gehrig han estado entusiasmando a lo largo de la temporada a los fanáticos.

Así como en los Yankees aparecen como supremos luminares de la estaca el Babe y Gehrig, en la tribu de Bush tenemos a los célebres hermanos Waner, pero no obstante, soy de opinión que el más fuerte punch, la mayor agresividad al bate, se halla del lado de los huggmen, a los que acompaña un pitching staff tan bueno como el de los Bucaneros. Hoy será lanzada la primera bola de la serie y pronto sabremos a quién corresponde la primera victoria, la que en definitiva espero ver por completo del lado yankee.

El manager Bush espera hacer desfilar todos sus pitchers. derechos frente a la tremenda batería zurda de los yankees antes de mandar ninguno de brazo equivocado a la línea de fuego, únicamente que circunstancias imprevistas lo obliguen a ello. Ambos managers se encuentran confiados en el triunfo, cada uno se cree poseedor del vellocino, del supremo galardón de esta serie mundial, lo que es muy lógico de suponer en los dos grandes Mariscales que han de dirigir dentro de muy breves horas las más fuertes huestes de las ligas Nacional y Americana.

Guillermo PI

Jiménez y Romeu, Yankees y Piratas del billar amateur en Cuba, luchan esta noche por el puesto de honor

"Mundito", el campeón de Cuba declara que si Romeu juega como lo hizo contra él en un partido de práctica, anoche, será imposible vencer al hijo del estupendo "danzonista"

OVARES MEJORO ANOCHE EL RECORD DE MR. TORRANCE

Si algo muy anormal no viene a perturbar los anhelos de los fanáticos del billar, será la de hoy una noche memorable en los anales del amateurismo que cultiva el juego de los ángulos. El choque de Antonio Romeu Jr. y Frncisco Jimenez en el Club Billares Palace, constituye el tema de todas las conversaciones, porque, aparte la significación que el match tiene en sí, existe la circunstancia favorable de que el vencedor tendrá el chance de enfrentarse con "Mundito" en un encuentro especial, donde se probará el progreso de los amateurs.

Por razones de carácter, de general ship del juego, etc. Jimenez es ligeramente el favorito de los aficionados. Todos ven en él al hombre ecuánime, sereno y dotado de un terrible dominio de la bola contraria que le permite evitar los retruques y preparar la carambola siguiente; pero otros ven en el hijo del estupendo autor de los más sabrosos danzones al jugador genial, que tiene unas rachas incontrastables y que cuando comienza a realizar sus series da un susto a cualquiera.

Jimenez se encuentra en perfectas condiciones. Ayer fué su santo y aunque no le felicitamos lo hacemos hoy con mucho gusto. Como tiene por costumbre ha practicado al cuadro para tener buen punto de bola. Rara vez Jimenez practica a tres bandas, ni aún en vísperas de celebrar un match a este juego.

MUNDITO NOS DA SU OPINION

Romeu abandonó el lecho muy bien. No se acostó temprano porque tiene el hábito de trasnochar y cree que le perjudicaría cambiar de régimen repentinamente... Romeu, como el gallo de que nos habló un poeta vanguardista, es "enemigo del sol" y amante decidido de la luz eléctrica... Por lo menos el match le va costando ya una conquista amorosa pues alguien le puso la disyuntiva: el billar o yo y él se ha decidido por el billar.

A manera de práctica —como quien no dice nada— Romeu celebró un match de ejercicio con Mundito Campanioni. El piensa enfrentarse luego en otro juego formal contra el Campeón de Cuba y quería saber su calibre. Por razones del delicadeza silenciamos el resultado de ese match, pero baste saber que al final de la lucha Mundito nos declaró:

"Si Romeu juega contra Jimenez como lo hizo contra mí, debe ganar". Y esta opinión del coloso de los ángulos significa mucho. Entre otras cosas Romeu hizo catorse carambolas en dos innings seguidos.

Pero dejemos los comentarios a un lado, que falta poco para la gran batalla...

OVARES ROMPIO UN RECORD

El caballeroso teniente Ovares está demostrando un notable progreso en el juego de los ángulos y de haber comenzado como finaliza, lo mismo que Gottardi habría sido peligrosísimo. Anoche venció nada menos que Penichet, en nuestra opinión uno de los mejores de la segunda categoria. Pero además, rompió el record de 57 innings que acababa de imponer Mr. Torrance, consumando las 30 carambolas del block en 54 tacadas. Con este son ya dos los records que tiene Ovares, pues él ha hecho también la mayor serie de su grupo, que es de media docena.

Esta noche en el partido Estelar Jimenez vs. Romeu; y en el de segunda categoría Pérez "Guita" contra el invicto Antón...

EL DEPORTIVO DE ARROYO NARANJO COGIO LOS MANGOS BAJITOS CON EL "LACRET"

El pasado domingo se celebró un match entre los teams "Deportivo Arroyo Naranjo" y las "Estrellas de Lacret" en el cual vencieron los chicos del primer club citado gracias al buen pitching de García que según el anotador oficial se apuntó un "no hit no run".

A continuación damos el score:

E. LACRET

	V.	C.	H.	O.	A.	E.
Bautista 1b.	3	0	0	6	0	1
Campo rf.	2	0	0	0	0	0
Betancourt ss.	2	0	0	2	1	0
Chivas c.	3	0	0	7	2	1
O .Pérez 2b.	3	0	0	2	0	1
Ecay cf.	1	0	0	1	0	0
Díaz 3b.	2	0	0	0	2	0
Jiménez lf.	4	0	0	5	0	0
Gayoso p.	4	0	0	0	0	0
González rf.	0	0	0	1	0	0
Totales	24	0	0	24	5	3

D. A. NARANJO

	V.	C.	H.	O.	A.	E.
Otero 2b.	2	3	0	0	2	0
Rodríguez 1b.	2	0	2	8	0	0
Vega ss.	5	0	1	5	2	0
Alpizar cf 1b.	3	0	0	4	0	0
Quevedo c.	3	1	1	5	3	0
Zárate 3b.	3	1	1	1	1	1
Acosta lf.	2	0	0	0	0	0
García p.	2	3	1	0	4	0
Estefani rf.	1	2	0	2	0	0
Fernández cf.	0	0	0	1	0	0
Zaldivar lf.	0	1	0	1	0	0
Totales	23	11	6	27	12	1

E. Lacret	000 000 000—0
D. A. Naranjo	000 103 43x—11

Dolores de Muelas se quitan con RELAMPAGO No quema la boca

GINEBRA AROMATICA DE WOLFE
LA UNICA LEGITIMA
Importadores Exclusivos
: : en la República : :
PRASSE & CO.
Telefóno A-1694 - Obrapía, 17 - Habana

SE REUNE ESTA TARDE LA LIGA GENERAL DE BASE BALL PARA LOS ULTIMOS DETALLES DE LA SERIE

La Copa "General Machado" comenzará a discutirse el próximo sábado entre Almendares y Habana, apareciendo Luque con los azules y Mike, que llegará el viernes, con los rojos

¡Play ball!.—Estas serán las palabras que pronunciará Valentín González, el popular umpire 'Sirique', el sábado ocho del actual, en los terrenos de Almendares Park.

Inmediatamente dará comienzo la gran serie de nueve juegos entre los clubs Almendares y Habana. En esta importante serie será discutida la valiosa copa donada por el general Machado, ilustre Presidente de la República.

En vista del entusiasmo que existe entre los aficionados, quienes quieren ver en acción a sus antiguos favoritos del diamante beisbolero, y teniendo en cuenta la clase superior de base ball que ofrecerán los 'eternos rivales' en la serie que se aproxima, podemos anticipar que los hermosos terrenos de la calle de Pozos Dulces se verán completamente llenos el día ocho.

La primera bola será lanzada a las tres en punto de la tarde, cuando el parque de Cano y Linares se halle ocupado por millares de entusiastas fanáticos. Desde este momento, no cesarán los aficionados de aplaudir. El entusiasmo es tal, que en todas partes se advierte.

Nosotros podemos dar cuenta de este entusiasmo, por el número de cartas que a diario recibimos, pidiéndonos los lectores detalles de lo que será la próxima contienda de base ball profesional. A nosotros llegan ecos de todas partes, manifestándose los fanáticos muy entusiasmados, en realidad.

La afición por el base ball es grande, no hay duda de ninguna clase. Gusta cada día más el Emperador de los Sports. Los fanáticos esperan con ansiedad la pequeña e importante justa en que almendaristas y habanistas habrán de discutir la copa del Presidente Machado. En todos los diarios se dedican al próximo acontecimiento beisbolero varias columnas. Adolfo Luque y Mike González, ídolos entre los fanáticos cubanos, preparan a sus muchachos de manera conveniente. El primero se halla en la Habana desde hace varios días, y el segundo llegará mañana. Pero Ricardo Torres está al frente de los rojos mientras tanto, para que cuando llegue el director habanista lo encuentre todo en perfectas condiciones.

No se pierde el tiempo, en una palabra, por los llamados a proporcionarle a la afición buenos ratos en el parque almendarino. Por otra parte, los señores Linares e Isauro Cano, realizan obras en el cuadro en que lucharán los viejos rivales del base ball profesional y atienden a pequeños detalles de reconstrucción en las graderías de sombra y de sol.

Esta tarde se reunirá la Liga General de Base Ball, para ultimar los detalles de la gran serie bicolor. El doctor López del Valle, presidente ilustre de dicho organismo, nos ruega que pidamos por este medio a los delegados de los clubs y miembros de la referida Liga, que no falten al lugar de la cita, Secretaría de Sanidad, a las cinco en punto.

Los viejos aficionados al base ball, que volvieron en gran mayoría al parque de Almendares el día primero del actual, con motivo del match que ofrecieron almendaristas y habanistas de antaño, han determinado hacer el lugar de sus citas, mientras dure la temporada profesional, el 'ground' de la calle de Pozos Dulces.

Creemos firmemente, por todo lo que hemos expuesto, que la serie bicolor resultará un exitazo, en todos sentidos: económico y deportivo. Será un buen aperitivo para el Campeonato de 1927-28.

El Gobernador de la Provincia aceptó como bueno el fallo de la Federación en el partido de Juventud y Fortuna

Aun cuando se violó el espíritu deportivo, entiende el Gobernador que el Comité Directivo está facultado para anular un partido, de acuerdo con los Artículos 7, 45, 48, 49, 50 y 52

ACUERDOS ADOPTADOS POR LA FEDERACION

Por fin el señor Gobernador de la Provincia de la Habana adoptó resolución sobre la protesta que hiciera el señor Manolo Fernández Trueba, a nombre del Fortuna Sport Club, del acuerdo que tomó el Comité Directivo de la Federación Occidental de Foot Ball Association, el día trece de agosto, anulando el match celebrado entre los equipos de las sociedades "Fortuna Sport Club" y "Juventud Asturiana".

Mucho demoró el fallo del Gobierno de la Provincia, pero se debió esa tardanza en gran parte a que el señor Antonio Ruiz quiso asesorarse de tres personas conocedoras de los asuntos deportivos, quiénes se encontraron ante un problema de difícil solución, toda vez que a juzgar por el Reglamento de juego tenía razón el Fortuna al protestar el fallo del Comité Directivo, pero si se analizaba el problema de acuerdo con los Estatutos de la Federación, entonces había que dar la razón a la Juventud Asturiana. Así es que llegado a este extremo no era dudoso que el Tribunal nombrado y el señor Gobernador de la Provincia, se decidieran a dar la razón a lo hecho por el Comité Directivo, que es la entidad a la que tiene que respaldar. No obstante el señor Gobernador hace constar en su resolución que se violó el espíritu deportivo.

A continuación damos una copia de la que se le envió con fecha de ayer a la persona que rige los destinos de la Federación Occidental. Dice así:

"Habana, octubre 4 de 1927.

Sr. Presidente de la Federación Occidental de Foot Ball Ass.

Ciudad.

Señor:

El señor Gobernador, con esta fecha ha tenido a bien dictar la siguiente,

RESOLUCION:

RESULTANDO: Que en cumplimiento de la Resolución dictada por este Centro con fecha 19 de Septiembre ppdo., por la que se designó a los señores: doctor José Antonio López del Valle, Presidente de la Liga General de Base Ball, Manuel Aznar, Ex-Presidente de la Federación Occidental de Foot Ball y Luis Martínez, Presidente de la Unión Atlética de Amateurs de Cuba, para que después de realizar estudios de los antecedentes relacionados con el conflicto surgido por virtud del acuerdo tomado por el Comité Ejecutivo de la Federación Occidental de Foot Ball, con fecha 13 de agosto, por el que se dispuso anular el partido celebrado el día 31 de julio entre el Club "Juventud Asturiana" y el "Fortuna Sport Club", decisivo del Campeonato Regional organizado por aquella Federación, los referidos señores han rendido su informe con fecha de ayer.

RESULTANDO: Que dichos señores al emitir su autorizada opinión en este asunto, expresan el juicio que el estudio sereno y meditado del problema les ha sugerido tanto en su aspecto deportivo, como en su aspecto legal.

RESULTANDO: Que del examen de dicho informe, de los antecedentes todos que obran en este Centro en relación con dicho conflicto y del estudio del Reglamento de la Federación Occidental de Foot Ball, este Gobierno ha llegado a las siguientes conclusiones.

PRIMERA.—Que desde el punto de vista deportivo, se estima improcedente el fallo del Comité Federativo, pues se opone a las Reglas del Juego que rigen con carácter internacional y que están incorporadas al Reglamento de la Federación, las cuales deben ser siempre respetadas para el bien del deporte.

SEGUNDNA.—Que desde el punto de vista puramente legal, no obstante lo contradictorio que resulta el Reglamento de la Federación, ya que en las Reglas de Juego internacionales incorporadas a aquél, se reconoce la inapelabilidad del Referee. el referido Reglamento faculta en varios de sus artículos al Comité para destruir esa inapelabilidad y para aprobar o desaprobar, sin limitación alguna el resultado de los Partidos, dicho Comité ha podido tomar el acuerdo que tomó, dentro de sus facultades regladas, aun cuando con él violara el espíritu deportivo.

CONSIDERANDO: Que examinado así el problema y teniendo en cuenta que es función propia de este Centro velar por el estricto cumplimiento de los Reglamentos por que se rigen las Asociaciones,

RESUELVO:

Denegar la solicitud establecida por el señor Presidente del "Fortuna Sport Club" y válido por lo tanto el acuerdo tomado por el Comité Directivo de la Federación Occidental de Foot Ball Ass. de 13 de agosto pasado, a que se contrae esta Resolución, por estar amparado por el Reglamento social en sus Artículos VII, inciso cuarto, décimo y duodécimo y Artículos 45, 48, 49, 50 y 52.

Comuníquese esta Resolución a los interesados, hágase constar en ella la gratitud que hacia los señores doctor López del Valle, Aznar y Martínez, siente este Gobierno, por el valioso servicio que le han prestado asesorándole tan eficazmente con su informe y opiniones, désele conocimiento de lo resuelto y publíquese en el Boletín Oficial de la Provincia.

(fdo.) Antonio Ruiz,
Gobernador Provincial.

Y, de su orden, tengo el honor de trasladar a usted para su conocimiento y como resultado del asunto referente al particular.

De usted atentamente,

(Fdo.) Ernesto López, Secretario de la Administración Provincial."

Para la mejor información del aficionado publicamos a continuación los artículos e incisos de los Estatutos de la Federación Occidental que se mencionan en la anterior resolución del Gobernador Provincial.

Artículo VII.—Inciso cuarto: Cumplir y hacer cumplir el presente Reglamento, así como las reglas del juego y bases de los concursos, aclarando cuantas dudas se presenten acerca de los mismos.

Inciso décimo: Conocer y resolver las protestas y asuntos de cualquier índole que se le presenten, castigando las infracciones cometidas y señalando las penalidades correspondientes cuando no aparezcan consignadas.

Inciso undécimo: Suspender temporal o definitivamente a los jugadores y equipos que cometan una infracción grave, que resulten perjudiciales para el éxito de los concursos que se efectúen o que constituyan una rémora para el desarrollo más adecuado y eficiente del foot ball association.

Artículo 45: Las decisiones de los referees nombrados por este Comité Directivo pueden protestarse, cuando infrinjan las bases del concurso que se celebre, los artículos de este Reglamento o las Reglas del Juego, en cuyo caso este citado Comité Directivo tiene el derecho de declarar los incapacitados para arbitrar partidos, si estima censurable su actuación.

Artículo 48: Las protestas que se formulen en contra del resultado de los partidos que se efectúen, no serán tomadas en consideración si no determinan el artículo del reglamento o la base del concurso infringidos, señalando concretamente el caso que las motiva. Estas protestas tienen que presentarse dentro de las cuarenta y ocho horas siguientes a la terminación del partido protestado. Fuera de ese tiempo no serán admitidas.

Artículo 49: Todas las protestas serán resueltas por el Comité Directivo de esta Federación, cuyos fallos se someterán núicamente a los dictados de la Federación Nacional, si ésta interviniera en ello por apelación de alguna de las partes interesadas en el asunto a discutir.

Artículo 50: Las protestas serán dirigidas al Presidente de la Federación y éste ordenará al Secretario que convoque con urgencia al Comité Directivo en junta extraordinaria para conocer de las mismas. Si dicho Comité Directivo estimara que la protesta ha sido presentada reglamentariamente, obtendrá del Club perjudicado por la misma y del Referee, informes escritos que aclaren la cuestión. Estos informes no podrán dilatarse en un plazo mayor de tres días a contar desde aquel en que sean solicitados. Con estos informes, o sin ellos, si transcurrido el plazo no fueran presentados, el Comité Directivo emitirá su fallo, notificándolo inmediatamente a los Clubs interesados. Esta notificación será trasladada por el Secretario de la Federación.

Artículo 52: Toda protesta de cualquier índole que se formule ante esta Federación Aegional, debe ir acompañada de un depósito de veinticinco pesos ($25.00) sólo reembolsables en el caso de que recaiga fallo favorable a la entidad reclamantel.

LO QUE DICE FERNANDEZ TRUEBA

Anoche nos entrevistamos con el caballeroso Presidente del Fortuna Sport Club, señor Manolo Fernández Trueba, y le preguntamos cuál era su opinión respecto al fallo emitido por el Gobierno de la Provincia.

Y Trueba, ecuánime como siempre, nos dijo que el fallo no le había satisfecho. "En los artículos que cita el señor Gobernador en su resolución —nos dijo—no he leído en ninguno que puede anularse el fallo de un referee".

—Bueno y qué piensan hacer ustedes? Jugarán el partido de desempate cuando lo acuerde la Federación?

—Eso no te lo puedo contestar ahora, Peter. Dentro de dos o tres días, sí. Entonces ya veremos qué vamos a hacer.

LOS ACUERDOS DE LA FEDERACION

A continuación publicamos los acuerdos adoptados por el Comité de la Federación Occidental de Foot Ball:

—Revocar el fallo del juego Hispano Fortuna, (día 8 de septiembre) dándolo ganado al Fortuna, por presertar el Hispano jugadores no inscriptos.

—Dar por ganado el juego al Cataluña, por presentar el Olimpia jugadores no inscritos (día 2 de octubre.) Se comunicará a los Clubs que en lo adelante serán castigados los que presenten jugadores no inscriptos.

—Celebrar Junta el Jueves para tratar lo siguiente: Programa días 9, 10 y 12 el día 9 en Almendares y los días 10 y 12 en el Stadium, jugando en esos días el Deportivo de Camagüey con los Clubs de esta Federación.

—Citar a un delegado de Juventud Asturiana, para que concurra el próximo jueves a la Federación a tratar con el Comité sobre la no asistencia al partido del último Domingo, estando este asunto en suspenso a petición de una Comisión de Cronistas.

—Conceder permiso a los Clubs Hispano, Centro Gallego y Juventud Asturiana, para celebrar partidos por la mañana los días 9 y 10 siempre que terminen a las 11 a. m. y que sean con Clubs Federados, y que no tengan que jugar partido por la tarde, en el Programa que organice la Federación. (Se entiende por si se juega el partido final).

—Se remitió el fallo del Gobernador dándose por enterado el Comité, y se acuerda que hay que celebrar un nuevo partido cuya fecha se acordará el jueves.

Frontón Habana-Madrid

PELOTEO DE VERANO

La temporada de los chicos tendrá su brillante coronación en el brillante beneficio de todos los que jugaron en el cuadro. Hablemos de las chicas que iniciarán su elegante raquetismo la noche del día veinte del actual.

Los chicos, artistas fenómenos, que comenzaron allá por junio a pelotear como poca cosa o como cosa desinificante, que diría el glorioso Pérez Lugín, jugando a la pelota horrores de bien, que decimos los fanáticos clásicos; que hicieron grandes y emocionantes partidos en todas las funciones y que siempre, con empuje y gallardía nos dieron la palpitación exacta de la grandeza del deporte que los ingleses llamaron el "Deporte de los Hombres", terminan su temporada con la jornada del jueves.

Pero el viernes se celebra en gracia y beneficio a los chicos una gran función, que la Empresa del Habana Madrid, agradecida a su gran esfuerzo, les otorga, como prueba de admiración y de cariño y como aplauso a su labor meritoria; gracia y beneficio a la que sumaremos nuestro entusiasmo, nuestro óbolo y nuestro aplauso, concurriendo todos, reconociendo así y así consagrándolo, porque en honor a la verdad, los chicos, estos chicos que algún día serán grandes pelotaris, con su amor propio profesional, su rencor donoso en el batallar rudo, y su dominio artista de la cesta, hicieron deporte. Y así cumpliremos con nuestro deber.

¡Adios, chicos!

Desde el día siete hasta el veinte todos los fans nos vamos de catre a esperar, a descansar, tumbados a la pata la llana, a que comience el elegante raquetismo, que volverán a romper el día veinte del presente estas bonitas chicas, artistas admirables del "Gran Deporte de la Mujer", porque la mujer lo inició, la mujer lo arraigó, y la mujer lo mantiene con un arte y un alma como los que mantienen el "Deporte de los Hombres". Reaparición a la cual asistiremos como buenos fans y como admiradores de las chicas, que son las siguientes:

Zagueras: María Consuelo, Gracia, Carmencita, Joaquina(la raquetista más grande que se ha conocido), Petra, Gloria, Aurora, Marce (debutante en la Habana), Consuelín, Delfina, Pilar (debutante en la Habana), Antonia y Elvira (debutante en la Habana.

Delanteras: Elbarresa, Asunción (debutante en la Habana), Mary, Sagrario, Elena, Emilia (debutante en la Habana), Marcelina, Lolita, Carmina (debutante en la Habana), Paula (debutante en la Habana y Angelina.

¡Saluquiqui, niñas!

Dicho lo cual pasamos a pelotear los partidos y las quinielas de la gran jornada del martes, día de los salaos saletas. Disputaron el primero, de 30 tantos, los blancos, Ochoa Menor y Paco, contra los azules, Creus y Labat Mayor. Fué un gran partido. Lo ganaron los azules y los blancos quedaron en 26. Ovación.

Se llevaron la primera quiniela Guillermo y Pascau, que la pagaron con ocho pesos; después de lo cual pelotearon el segundo, de 30 tantos, entre los blancos, Ibarlucea y Salazar, y los azules Rafael y Ugalde. Fué todo el soberbio, emocionante, fenomenal. Las dos parejas llegaron emparejadas al empate trágico. Ruidosa ovación. Lo ganaron los dos blancos.

Se cobra la segunda quiniela de Joaquín y Ugalde; la pagaron con 22 pesos, entrando en la disputa del tercero, de 25 tantos, que pelotearon Pascau y Uria, contra los azules, Guillermo y Buendía. Fué bravamente peloteado en cola y cola; pues si lo ganaron los blancos, los dos azules llegaron a los 23, que se aplauden.

Se cobra la tercera quiniela de Ibarlucea y Paco; la pagaron con 16 pesos, y salieron a disputar el cuarto, de 30 tantos, los blancos Epifanio y Ochoa, contra los azules, Arruti y Joaquín. Llegó, pasó y fuese de calle; los azules, muy bien, lo ganaron y los blancos medianetes quedaron en 22.

Se cobran los 28 pesos que valió la cuarta quiniela de Arruti y Guesala, y dió comienzo el fenomenal, a 30 tantos, entre los blancos, Pistón y Gárate, contra los azules, Guesala y Mir. Y lo pelotearon las dos parejas bravo, rudo, estupendo, de manera muy emocional. Lo empataron en una, dos y tres: luego en catorce; después en diecisiete, y el último en 23. Lo ganaron los blancos; pero los azules, que nos sacaron una cuarta de cuello, fuera del de la camisa, quedaron en 28.

Fué un partido patá.

Hoy, a la misma hora.

D. F.

FRONTON HABANA MADRID S. A.

Programa oficial para la función continua que se celebrará desde las 3 a las 12 p. m., del miércoles 5 de octubre de 1927.

Primer partido a 30 tantos, con apuestas: Pascau y Paco, blancos a sacar del cuadro 13, contra, Labat Menor y Buendía, azules, a sacar del cuadro 13.1|2.

AVISO

Teniendo en cuenta el pequeño tamaño de esta cancha y para evitar posibles confusiones, se establece la siguiente regla especial.

Toda pelota que después de salir del frontis, pegue en la pared del rebote y en el piso de la Cancha, volviendo de nuevo a tocar el frontis sin haber sido antes devuelta legalmente por el bando contrario, se contará tanto para el bando que lanzó la pelota, sin que pueda ser devuelta después de tocar por segunda vez el frontis.—La Empresa.

Primera quiniela de combinación a seis tantos, con apuestas: Ochoa Menor, Creus, Pascau, Labat Menor, Guillermo y Paco.

Segundo partido a 30 tantos, con tantos, con apuestas: Ibarlucea y Arruti, blancos, a sacar del cuadro 13.1|2, contra Guillermo y Salazar, azules, a sacar del cuadro 13.

Segunda quiniela de combinación a seis tantos, con apuestas: Guezala, Salazar, Epifanio, Pistón, Arruti y Ochoa.

Tercer partido amateurs a 30 tantos, sin apuestas.

Cuarto partido amateurs, a 30 tantos, sin apuestas.

Quinto partido a 25 tantos, con apuestas: Labat Mayor y Joaquín, blancos, a sacar del cuadro 13, contra Guisasola y Epifanio, azules, azules, a sacar del cuadro 13.

Tercera quiniela de combinación a seis tantos, con apuestas: Ibarlucha, Paco, Rafael, Labat Mayor, Buendía y Joaquín.

Sexto partido a 30 tantos, con apuestas: Pistón y Mir, blancos, a sacar del cuadro 12.1|2, contra Uria y Ugalde, azules, a sacar del cuadro 13.1|2.

Cuarta quiniela de combinación a seis tantos, con apuestas: Uria, Mir, Epifanio, Ugalde, Ochoa y Gárate.

Séptimo partido a 30 tantos, con apuestas: Guezala y Ochoa, blancos a sacar del cuadro 13, contra Rafael y Gárate, azules, a sacar del cuadro 13.

PRECIOS DE LAS LOCALIDADES

Entrada general sin derecho a asiento reservado, pero pudiendo ocupar cualquiera que no esté vendido	$ 1.20
Asiento de cancha reservado desde las 3 a las 12 p. m.	0.40
Palcos sin entradas	3.00
Entrada general	0.30
Delantero de grada reservado desde las 3 a las 12 p. m.	0.20

NOTAS.—No se dan contraseñas para salir del local.

De acuerdo con el reglamento de espectáculos la Empresa se reserva el derecho de modificar los partidos anunciados. Si por cualquier motivo se suspendiese el primer partido, una vez jugados los primeros quince tantos, no habrá derecho a la devolución del importe de la localidad.

La Empresa se reserva el derecho de negar la entrada al local, a toda persona que no guarde la compostura debida, o realice apuestas sobre el resultado final de las quinielas, sin obtener los boletos en las taquillas destinadas a su venta.

No quiere que los Yankees comiencen desde temprano a coger "los mangos bajitos" y toma todo género de precauciones para evitar que las bolas vuelen como mariposas sobre las cercas

PITTSBURGH octubre 4. (AP) Esta noche se hacía el pronóstico científico de que durante la tarde del miércoles habrá cielo despejado y temperatura moderada, favoreciendo el primer juego de la Serie Mundial. El pronóstico para el jueves es más inseguro, diciéndose que el cielo estará nublado, con posibles chubascos a la hora en que el desafío ha de comenzar o sea la una y media de la tarde.

W. S. Brotzman, observador del Gobierno, dice que casi todo el mapa de los Estados Unidos muestra hoy tiempo despejado y cielo claro, por haber sobre el país un área de alta presión, calculándose que la temperatura de mañana, miércoles, sea de 70 grados Fahrenheit. Hay una tormenta la Oeste de los Montes Rocallosos.

Se ha anunciado definitivamente que el Manager Bush ha resuelto poner en el box a Ray Kremer el miércoles, y a Vic Aldridge en el segundo juego, siguiendo despues con sus otros lanzadores derechos regulares. Hay un hecho cierto: que Bush no usará ningún pitcher zurdo contra los Yankees a menos que circunstancias especiales lo obliguen a hacerlo.

Las lluvias del lunes no afectaron el infield, que se encontraba hoy en perfectas condiciones. Poco antes del aguacero de la tarde hubo tiempo para correr la lona, cubriendo el terreno.

Los carpinteros trabajaron todo el día de hoy construyendo los palcos y las graderías exteriores de sol, fuera de la cerca del left field. Se esperaba dejar concluido el trabajo para esta noche.

Despues de que los Piratas se retiraron, Shawkey, Pennoch y Pipgras, pitchearon para los Yankees un largo rato. Ruth y Gehrig castigaron la bola a su gusto, enviándola a las cercas del right field, mientras que Lazzeri y Meusel la enviaron al jardín izquierdo. Ben Paschal hizo prodigios junto a las cercas atrapando hits de todas clases. Sobre todo Ruth le hizo correr largo rato. Paschal acabó por pedir al Bambino que no batease más así, porque "había dos bolas que todavía no habían acabado de caer, "tan altas fueron enviadas por el bateador Ruth".

Bill McKechnie, quien fué manager de los Piratas en la temporada de 1925, cuando estos ganaron la Serie Mundial a los Senadores, dió hoy una buena cantidad de consejos de experiencia a Donie Busch, el nuevo Manager, quien sabrá sacar partido de ellos, sin duda alguna.

Notas y comentarios del Concurso Serie Mundial

Hoy nos toca a nosotros, que no ocupamos ningún puesto porque todos los premios los hemos repartido; no publicamos nuestro retrato por que no queremos ser responsables de varias muertes por ataques cardiacos y no ponemos nuestra firma por que seguramente no sería tomada muy en serio toda vez que nuestros nombres no han figurado en críticas de base ball, sin embargo nada más injusto si tal cosa sucediera por que, si es cierto que los golpes enseñan, tenemos recibido muchos en el base ball y muchos más, en otros sports.

Hemos oido decir muchas veces que el auge del base ball en Cuba se debe a tal o cual persona y nada más lejos de la verdad. El base ball, como todas las cosas que rige el ser humano, empezando por él tienen sus altas y sus bajas, rara es la persona que durante su vida no prueba las bienandanzas que produce la presencia de unos cuantos dóllars y las angustias de la ausencia absoluta de los mismos. Recordamos cuatro épocas bien marcadas, la primera, que nosotros la conocemos solamente de referencia, por que aunque peinamos canas no somos tan viejos, fué la que sirvió de introducción. Se jugaba sin guantes, sin backstop y con right short y lo jugaban personas de alto vuelo social, cada club tenía sus madrinas, que colocaban sendas moñas sobre el pecho de los autores de jugadas extraordinarias. Más tarde y poco a poco fué introduciéndose un elemento menos escogido, que trajo la retirada de aquellas personas y con ello, vino el decaimiento.

Tenemos pues, la segunda época.

En este estado de cosas surgen las crónicas de Víctor Muñoz, vienen a jugar los clubs de los Estados Unidos, de menor a mayor, hasta hacerlo el Filadelfia Americano, Champion Mundiales y vuelve el base ball a su segunda época de oro y tercera del turno. Hacen su aparición los apostadores profesionales, empiezan las jugadas sucias y vuelve a caer el base ball, de tal modo, que aún, dígase lo que se diga, no ha vuelto a recuperar su antiguo esplendor. Queremos hacer constar que nos estamos refiriendo al base ball profesional. Aunque en el de amateurs creemos ha sucedido algo parecido, con la diferencia, que éste en la actualidad se encuentra a envidiable altura.

Cuando hablamos de base ball, no podemos olvidar, que se nos mandaba a los terrenos de Almendares acompañado de un señor, (pues eramos muy pequeño para hacerlo solos), cuyas simpatías eran todas para el club Habana. En cambio, las nuestras eran para el Almendares. En la época de que hablamos, no se sentaban los partidarios de cada club mezclados, sino que se situaban en dos bandos. Como el señor que nos llevaba era el que mandaba, teníamos que sentarnos entre los contrarios. De modo que siendo nosotros almendaristas no se escapaba golpe para nuestro club que no lo recibieramos nosotros. Así transcurrieron varios años hasta que pudimos ir solos a los terrenos de base ball y sentarnos donde nos pareciera.

Pensabamos hacer para dar nuestra opinión sobre la próxima serie mundial, que es el objetivo de esta crónica, un análisis minucioso de los campeonatos próximos pasados de la Liga Nacional y Americana; pero, éste será muy sencillo, por la mucha extensión que están tomando estas líneas. Los Yankees (New York Americano) y Piratas (Pittsburg Nacional) son este año los que discutirán la supremacía mundial. La mayoría de los críticos opinan que los Yankees deberán ganar fácilmente, pues, cuentan con una serie de bateadores formidables, especialmente al quinteto de estrellas que componen Ruth, Gehrig, Meusel, Combs y Lazzeri, nosotros opinamos con la minoría, creemos firmemente, que los Piratas serán los vencedores y que el famoso quinteto será dominado por los magníficos pitchers de los representantes de la Liga Nacional, Kremer, Hill, Adridge y Meadows, que es algo muy serio, sin contar con que los hermanos Warner, Harris, Traynor y Wright no son angelitos en el manejo del "basto".

Los Yankees tienen a Hoyt, Pernock y Moore, como pitchers estrellas, pero, aunque los records digan lo contrario, nosotros estamos convencidos de que son muy inferiores a los mencionados de los Piratas. En el departamento de recibir los bultos postales Smith del Pittsburgh es un rato largo mejor que cualquiera de los que puede poner el New York. Nosotros creemos que si se tratara de una serie larga podrían ganarla los Yankees por que llegarían a conocer los lanzadores contrarios y batearles libremente, pero, en una serie corta como es la que se discute, se quedarán con las ganas.

Los Piratas serán a nuestro juicio, los Campeones Mundiales de 1927.

(Según juicio de Oscar Cicero, no de la Sección de Sports, que opina todo lo contrario)

FIN.

BASKET BALL

El viernes y en los terrenos del Club San Carlos se celebró un reñido encuentro entre los teams de muchachas del Cuba Tennis Club y Santos Suárez Tennis Club. Nutrida y selecta concurrencia asistió a presenciar este match, abundando el elemento femenino, que acudió a contemplar cómo un animoso grupo de bellas señoritas venía a demostrar una vez más que la mujer cubana es capaz de resistir con éxito la dureza del Basket Ball. Y de una manera definitiva demostraron las muchachas viboreñas su capacidad para dominar todos los ángulos del Basket y sin temor podemos asegurar que varias de estas señoritas son verdaderas estrellas en este deporte y que otras, cuando conozcan más a fondo el juego, resaltarán en este fuerte y emocionante sport. Es lástima que todos los Clubs no dediquen verdadera atención al Basket Ball femenino, pero no dudamos que pronto sea este sport tan corriente y popular entre las muchachas como lo es entre el sexo feo.

El juego estuvo sumamente reñido y hubo numerosos empates y faltando escasamente tres minutos de juego el score se encontraba 11x10 a favor del Santos Suárez. Una canasta de Nena Moreno en el último minuto de juego dió la victoria definitiva a las lindas chicas que tan eficientemente cochea Ventura Méndez. Cabe al que esto escribe, la satisfacción de poder manifestar que todas las muchachas que participaron en el juego lo hicieron de manera digna del mayor encomio. Fases sobresalientes de este notable encuentro, la velocidad fenomenal del Center del Santos Suárez, Carmelina Arocha, que con un guarding impenetrable detuvo muchos y buenos avances del Cuba, el fuerte y efectivo gardeo de Rosa Vega que evitó que Nena Moreno, la formidable jugadora del Santos Suárez anotara más de dos canastas, el juego efectivo de Nena Suárez que si tiró bien, gardeó mejor, las hermosas canastas de Nena Moreno, Luisa Olaguivel y Ondina Dubrocá. Los buenos pases y driblings de Rosita Téllez y Nena Angulo y la efectividad en los foul goals de la primera y el fuerte y valiente guarding de Carlota G. de Moreno, Margot Freixas, Cuca de la Torre y Zoilita Rodríguez. Llamó poderosamente la atención el Center del Cuba Tennis, Teté López Senén, que gracias a su magnífica estatura y fortaleza resultó el eje de su team. Inició pases que culminaron en buenas canastas e interpretó los del Santos Suárez, redondeando su hermosa actuación con una linda canasta.

A continuación el score:

CUBA TENNIS CLUB

	Fd.G	Fl.G	FC
O. Duprocá F.	1	0	0
N. Suárez F.	2	2	1
C. López Senén C.	1	0	0
R. Vega G.	0	0	4
M. Freixas G.	0	0	0
Z. Rodríguez G.	0	0	0
Totales	4	2	5

SANTOS SUAREZ TENNIS CLUB

	Fd.G	Fl.G	FC
L. Olaguivel F.	2	0	0
N. Moreno F.	2	1	2
C. Arocha C.	0	0	1
C. G. de Moreno G.	0	0	1
R. Téllez G.	1	2	0
C de la Torre G.	0	0	1
N. Angulo F.	0	0	0
Totales	5	3	5

Score:

Santos Suárez Tennis Club	13
Cuba Tennis Club	10

AUTO-INTOXICADO =NO -ES-SU-CARRO, SINO SU ORGANISMO
EL QUE ESTA INTOXICADO, POR LAS MALAS DIGESTIONES, DISPEPSIA, ACIDEZ, ESTREÑIMIENTO.
LA VIDA ES UN PROCESO CONTINUO DE ASIMILACION Y ELIMINACION. SI SU CUERPO NO ELIMINA LAS TOXINAS SU SANGRE SE AUTO-INTOXICA Y SE PRODUCE
JAQUECAS, MAREOS, ACEDIAS MALESTAR
TENGA SIEMPRE A MANO
MAGNESIA SARRÁ
SABROSA-ESPUMANTE-ANTIACIDA
UNA CUCHARADA POR LAS MAÑANAS LO CONSERVA LIGERO, FELIZ Y DISPUESTO PARA EL RESTO DEL DIA.
RECHACEN LAS IMITACIONES
EXIJA "SARRÁ"
FABRICADO POR LA MAYOR DROGUERIA
SARRÁ
31 EDIFICIOS 600 EMPLEADOS

M.E.C.D. 2016

LA SERIE MUNDIAL DE ESTE AÑO SERA LA MAS INTERESANTE DE LA HISTORIA BASEBOLERA

HUGGINS ASEGURA QUE SUS YANKEES GANARAN ANTES DE SEIS JUEGOS

Cree que la novena ha adelantado un treinta por ciento.—Mark Koenig es uno de los players más confiados

Miller Huggins, manager de los New Yankees, ha hecho las siguientes declaraciones al periódico The World, de New York:

"Los New York Yankees de 1927 son indiscutiblemente un treinta por ciento mas fuertes que la novena que se enfrentó con los Cardenales el año pasado. Esto claro está, le presentará con muchas probabilidades en la lucha que inician esta tarde con los Piratas.

Al decir esto, no me refiero al adelanto que han tenido individualmente, que han sido muy efectivo también. Solo me refiero a la cohesión que tienen actualmente. El infield ha tenido en Gehrig, Koenig, Lazzeri, tres buenos auxiliares. Wilcy Moore, George Pipgras y Myles Thomas han reforzado también el cuerpo de pitchers, y no digamos nada de Earl Combs, que es para mi, el mejor center field de la Liga Americana. Pero, todo esto es nada comparado con el adelanto que ha sufrido en general la novena.

En mi opinión, los Yankees avanzarán hacia el Championship ayudados por estos pequeños detalles:

"Un año de trabajo ha dado a los jugadores la experiencia necesaria para jugar con libertad y sin nerviosismo".

"Este año todos tienen la seguridad de que ganarán, y el año pasado parecían temerosos de los Cardenales".

"Este año los nueve regulares saben perfectamente lo que significa jugar ante un público de serie mundial. El año pasado la llave del infield era sumamente joven y temía cometer errores que luego resultaran perjudiciales".

"El año pasado temí que mis novatos jugaran nerviosamente. Ahora puedo garantizar que hasta los suplentes saben mantenerse en control. Si cometen alguna pifia inesperada, enseguida buscarán la manera de desquitarse, evitando que el error resulte costoso al club".

Para demostrar a ustedes la confianza que tienen nuestros jugadores, relataré algo que sucedió el otro día en el club-house, después de terminado el último juego de la season con los Senadores.

Jules Wera, Cedric Durst, Mike Gazella y dos novatos mas, hablaban de la serie mundial comentando la potencia de pitching que presentarán los ganadores de la Liga Nacional. Mark Koening les oyó hablar del asunto e inmediatamente les contestó:

"No se ocupen, muchachos. Nosotros no tenemos que pensar en los pitchers del Pittsburg. La serie mundial será lo mismo que cualquier juego de la Liga Americana. Nuestra misión es fildear lo que ellos bateen y batear con libertad como hemos hecho en la temporada. Sin preocuparnos de lo que pueda pasar, debemos ganar facilmente."

El año pasado Mark Koenig era el jugador mas temeroso del club. Constantemente hablaba de los pitchers Cardenales y se preocupaba mucho por las curvas de Haines. Alexander y Flint Rhem. Ahora se muestra confiado y esto me demuestra que iniciará la serie con muchí sima seguridad.

Cuando dije anteriormente que los Yankees habían adelantado un treinta por ciento desde el año pasado a la fecha, no quise decir que tenemos en la actualidad una novena perfecta. Lo mismo que los demás clubs, tenemos nuestros puntos débiles y fuertes, pero, tengo la seguridad de que mis hombres se encuentran en mejores condiciones que el año pasado para enfrentarnos con los Piratas.

Estoy satisfecho con el trabajo que hemos rendido en la temporada y creo, sinceramente, que continuaremos nuestro avance en la serie mundial, derrotando a los campeones de la Liga Nacional. Sé que los Piratas batean mucho, que tienen buenos pitchers y que corren muy bien las bases, pero nosotros les superamos en todos los departamentos. Para el hitting de los hermanos Waner colocaremos una defensa genial en Meusel, Combs y Babe Ruth. A los pitchers les echaremos nuestros bateadores y para impedir el corring emplearemos los mejores receptores del staff.

No me gusta hacer augurios, pero creo que los Yankees ganarán la serie antes de seis juegos.

Tanto los Piratas como los Yankees se encuentran en condiciones para la lucha.—Los dos teams batean, fildean y corren a la perfección. — Babe Ruth entablará un duelo a muerte con Paul Waner.

Terminada la season amateur, olvidado casi por completo el knock down de Gene Tunney y decidida la lucha de la Liga Nacional, encuéntrase sobre el tapete deportivo la gran serie mundial de 1927, que será discutida entre los Pittsburgh Piratas y New York Yankees, que resultaron campeones de ambas Ligas, después de un esfuerzo que duró más de 154 días.

Existe una idea muy generalizada entre los fanáticos que presenta a la troupe de Miller Huggins como la más potente del mundo en el hitting. Malo, completamente malo. Los Yankees están bateando posiblemente más que cuando compitieron contra los Cardenales el año pasado, pero ello no quiere decir que superen fácilmente a los Corsarios. La novena de Donie Bush, es muy peligrosa en el uso del palillo de dientes y también resulta temible cuando se deciden a poner un juego en el refrigerador.

Un repaso a las estadísticas demostrará que hay más hitters de trescientos en la Liga Americana que en la Nacional. Esto quiere decir que el pitching del viejo circuito es superior. Y sin embargo, los Piratas, a pesar de eso, han logrado este año un batting más alto que los Yankees después de finalizada la campaña. La ventaja es de un solo punto, pero ello significa mucho tratándose de clubs que han ido más de mil veces al bat.

El infield de los Bucaneros estará defendido por "Moon" Harris, George Grantham, Glenn Wright y Pie Traynor. Los Yankees llevarán a Lou Gehrig, Tony Lazzeri, Mark Anthony Koenig y Joe Jumping Dugan.

Examinados ambos en un mismo plano, los encontraríamos perfectamente parejos, sin ventajas para ninguna parte. Gehrig fildea y batea el doble que Harris. Lazzeri y Grantham se encuentran a la par en el hitting, con alguna ventaja para el italiano en el fielding. Esto presenta a los Yankees con alguna ventaja en la parte derecha del diamante, pero los Corsarios superan en el extremo izquierdo y ello empareja la balanza. Wright y Goenig batean poco más o menos lo mismo, pero Glenn es un fielder más preciso. Y en la tercera base, Pie Traynor supera por gran margen a Joe Dugan, que este año ha jugado medianamente, siendo el punto más débil de los Yankees en la serie.

La última vez que Yankees y Gigantes se enfrentaron en una serie mundial, John McGraw fué interrogado por varios periodistas sobre las probabilidades de ambos teams. Alguien habló de los méritos de los players contendientes y John P. contestó en esta forma:

"Ruth es muy útil a los Yankees, pero Frisch me parece un jugador más completo. Bob Meusel será una maravilla para muchos, pero yo me quedo con Ross Young. Sólo un Yankee me llama la atención, ese es Joe Dugan, a quien considero el mejor antesalista de las Mayores".

En esa época Joe era, efectivamente, uno de los infielders más sensacionales de la Liga Americana, pero sufrió un golpe en la rodilla y desde entonces ha ido decayendo, luciendo actualmente una mediocridad. Quizá en esta serie tenga un chispazo y juegue como en sus buenos tiempos, pero lo natural y lógico es que sea superado por el famoso Pie Traynor que, a juicio de los críticos, es el antesalista más completo que recuerda el base ball moderno.

La defensa de ultramuros de los Yankees está encomendada a Ruth, Meusel y Earl Combs, en tanto que Clyde Barnhart y los hermanos Waner se encargarán de hacer el mismo trabajo por las filas Piratas. Algunos señores, entusiasmados por las proezas que han realizado los Waner en la temporada, creen que el trío Pirata luce parejo al de los Yankees; pero nosotros sentimos o vemos las cosas de otra manera, y concedemos alguna ventaja a los muchachos del Bronx.

Bob Meusel supera en todos los departamentos a Clyde Barnhart; Earl Combs y Lloyd Waner pueden colocarse a la par y Paul Waner se nos antoja inferior a Babe Ruth. Un crítico autorizado podrá decirnos que Paul ha sido este año la sensación de la Liga Nacional, llevándose el champion bate y quedando de líder entre los acumuladores de tribeyes, hits y carreras. Pero, ¿acaso Babe Ruth ha estado dormido sobre sus laureles? ¿No creen ustedes que el hecho de romper el famoso record de 59 jonrones es suficiente para que el Bambino se descate como el slugger más fenomenal de la época. Yo creo, sinceramente, que sí.

Las matemáticas podrán presentar a Waner con un averge superior al bate, pero Ruth es el mejor hitter de todas las épocas y esto le hace lucir más. Los outfieldere de los Yankees batean, corren y fildean a la perfección. Los Piratas hacen lo mismo, pero sus batazos son menos efectivos y ello resta acometividad al team.

El departamento de recibo de ambas novenas es de los buenos, aunque no puede considerarse de primera calidad. Bengough, Grabowski y Collins forman el trío del New York y Smith, Gooch y Spencer hacen lo mismo en las filas del Pittsburgh. Earl Smith es el bateador más peligroso del grupo, pero este año no ha estado muy claro al bate y ha sido superado por Gooch. Collins y Grabowski. Benny Bengough es el que mejor mascotea, pero resulta completamente inofensivo cuando empuña la majagua.

Al llegar al pitching, nos encontramos que los Yankees están más fortificados que los Piratas, aunque estos últimos poseen hombres de más experiencia. Hoyt, Shocker, Moore, Pennock, y Ruether con Pipgras, Shawkey y Thomas en las reservas, forman el staff de Miller Huggins. Headows, Hill, Kremer, Aldridge y Miljus, son los ases Piratas, ayudados por Joe Dawson, Johny Morrison y Mike Cvengros. La base de los Yankees descansa en Pennock, que siempre ha sido un héroe en las series mundiales, pero se dice que los Piratas batean mucho a los zurdos y esto hará que Huggins no pueda confiar en su salida al box.

Casi siempre, en estas series mundiales, un pitcher determinado es el encargado de dar el triunfo final a una de las novenas contendientes. En 1921 fué Barnes el héroe de los Gigantes; en 1922 fué McQuillan; en 1923, Pennock para los Yankees; en 1924, Walter Johnson para los Senadores; en 1925, Kremer para los Piratas; en 1926, Alexander para los Cardenales. Este año ambos clubs se presentarán con muchos lanzadores de cartel. ¿Será Hoyt el encargado de ganar la serie para los Yankees; o corresponderá ese honor a Ray Kremer, de los Piratas?

Fiel partidario de los Yankees desde que tengo uso de razón, pudiera señalarlos mis favoritos para la serie que hoy comienza, apoyado por la hermosa campaña que han rendido en la Liga Americana, por los numerosos records que han implantado, por la presencia de Wilcy Moore en el cuerpo de pitchers; por los numerosos jonrones de Gehrig y Babe Ruth; por el adelanto de Koenig, Combs y Lazzeri y porque son los favoritos de todos los críticos que han seguido de cerca el trabajo de ambas novenas, sin embargo, recordando que en estas series mundiales casi nunca gana el mejor club, que los Yankees son un tanto desgraciados para estas contiendas y que los Piratas tienen un cuerpo de lanzadores en perfectas condiciones, me limito a decir que la Serie será la más importante y reñida de todas las que se han efectuado, ganando aquel team que más suerte tenga en los distintos "breaks" que ocurran en los juegos, reservando mis mantecosos para otra ocasión, en la que aun vendado pueda señalar al seguro ganador...

RECORD DE CONCURRENCIA SERA LA LUCHA ENTRE NEW YORK YANKEES Y PIRATAS

Los directores de ambos teams esperan romper la marca establecida en la serie de 1926

Entusiasmados por el duelo de jonrones que han sostenido durante la temporada Babe Ruth y Lou Gehrig y por la especie lanzada al aire por algunos cronistas de que los Yankees son superiores a los Orioles del viejo club de Baltimore y aún más, por el sensacional final que ha tenido este año la Liga Nacional, los directores de los teams Yankees y Piratas esperan sentar un nuevo record de concurrencia en la próxima serie mundial.

Cuando la serie de 1923 registró una concurrencia de 301.430 personas en seis juegos, se creyó que esa marca no sería igualada, ni aun en una serie de siete juegos, pero la lucha del año pasado entre Cardenales y Yankees demostró lo contrario cuando 328.051 presenciaron la victoria de los muchachos de Hornsby. Y cabe preguntar: ¿Qué pasará en la serie de este año?

Los records de concurrencia desde 1903, a la fecha, son los siguientes:

Años	Juegos	Público
1903.	8	100.429
1904.	No series	.....
1905.	5	91.723
1906.	6	99.845
1907.	5	78.068
1908.	5	62.232
1909.	7	145.296
1910.	5	124.222
1911.	6	179.851
1912.	8	252.037
1913.	5	151.000
1914.	4	111.009
1915.	5	143.351
1916.	5	162.859
1917.	6	186.654
1918.	6	128.483
1919.	8	236.928
1920.	7	178.727
1921.	8	269.976
1922.	5	185.947
1923.	6	301.430
1924.	7	283.665
1925.	7	282.848
1926.	7	328.051
Totales. . . .	141	3.984|212

Huggins ha Figurado en 4 Series Mundiales

El pequeño piloto de los Yankees ha sido un hombre desgraciado en estas series. — Solo ha ganado un campeonato mundial. Cuatro managers han ganado dos series consecutivas

En 22 años solo cuatro Managers han ganado la serie mundial dos años en sucesión. Huggins, por haber sido derrotado el año pasado, perdió una oportunidad de entrar en el cuarteto esta temporada.

Los cuatro Managers que han logrado ganar dos Series Mudiales consecutivas son: Franck Chance en 197-1908 con los Cubs; Connie Mack con sus Atléticos de 1910-1911; Bill Garrigan con los Red Sox de Boston en 1915-1916, y John McGraw con los Gigantes en 1921-1922.

McGraw y el viejo Connie Mack han llevado sus teams a tres campeonatos pero el piloto de los Gigantes ha sido derrotado seis veces mientras que Connie Mack ha mordido dos veces el polvo de la derrota.

El record de victorias y derrotas de los distintos managers en Series Mundiales desde 1905 es el siguiente:

Año	Mnager-ganador	Manager-perdedor
1905	McGraw, N. Y. Nationals	Mack, Philadelphia Americans
1906	Jones, Chicago Americans	Chance, Chicago Nationals
1907	Chnce, Chicago Nationals	Jennings, Detroit Americans
1908	Chance, Chicago Nationals	Jennings, Detroit Americans
1909	Clarke, Pittsburgh Nationals	Jennings, Detroit Americans
1910	Mack, Philadelphia Americans	Chnce, Chicago Nationals
1911	Mack, Philadelphia Americans	McGraw, N. York Nationals
1912	Stahl, Boston Americans	McGraw, N. York Nationals
1913	Mack, Philadelphia Americans	McGraw, N. York Nationals
1914	Stallings, Boston Nationals	Mack, Philadelphia Americans
1915	Carrigan, Boston Americans	Moran, Philadelphia Nationals
1916	Carrigan, Boston Americans	Robinson, Brooklyn Nationals
1917	Rowland, Chicago Americans	McGraw, N. York Nationals
1918	Barrow, Boston Americans	Mitchell, Chicago Nationals
1919	Moran, Cincinnati Nationals	Gleason, Chicago Americans
1920	Speaker, Cleveland Americans	Robinson, Brooklyn Nationals
1921	McGraw, N. Y. Nationals	Huggins, N. York Americans
1922	McGraw, N. Y. Nationals	Huggins, N. York Americans
1923	Hugins, N. Y. Americans	McGraw, N. York Nationals
1924	Harris, Washington Americans	McGraw, N. York Nationals
1925	McKechnie, Pitts. Nationals	Harris, Washington Americans
1926	Hornsby, St. L. Nationals	Huggins, N. York Americans

en la Policía Judicial

—vengo a presentar una denuncia contra LA CASA GRANDE
el agente:
que le ocurre viejo?
—verá usted, yo soy bodeguero, vendo fiado y este mes nadie me paga alegando que tiene que aprovecharse de esa maldita VENTA MUESTRARIO que Dios confunda....

Tópicos Futbolísticos

(A CARGO DE "PETER")

Sobre la Federación Nacional

Escribimos mansamente, sin señalar siquiera a los culpables de los malos pasos que se han dado en el tinglado balompédico, cumpliendo así con un acuerdo de los adoptados en la inicial reunión que los escritores de futbol tuvieron el lunes.

Ya ayer, después de la junta, tuvimos que venir a la imprenta a suavizar nuestra primera nota de ayer.

Hoy vamos a informar a la afición de lo que decimos en el subtítulo de esta sección: "Sobre la Federación Nacional".

Difícil es que haya un aficionado que conozca la verdadera situación del Comité Organizador de la formación de ese organismo máximo futbolístico.

Sin duda alguna sabrá el lector que había formado un Comité Organizador de la Federación Nacional de Foot Ball Association, que tenía a su cargo la confección de la reglamentación del ya dicho organismo, que es el que, una vez funcionando, nos dará representación en la Federación Internacional de Foot Ball Association, organismo supremo al cual estamos adheridos con carácter provisional, solamente.

Desde que se constituyó dicho Comité Organizador hasta la fecha ha transcurrido tiempo suficiente para contar las vocales que hay en el "Quijote" y hasta para aprendérselo de memoria; pero es lo cierto que por fas o por nefas, todavía no se ha dado término a esa reglamentación, tan necesaria para la constitución de dicha entidad.

Del marasmo desplegado por dicho Comité Directivo, es de justicia hacerlo constar, no ha sido culpable el señor Joaquín Muntal, que venía fungiendo de Presidente del mismo. Este caballeroso sportman ha sido el primero en dolerse de tal estado de cosas, y lo prueba la carta que con fecha 2 de septiembre envió a los señores componentes de la citada Comisión, a quienes pedía que lo relevaran del compromiso que había adquirido para fungir de Presidente, pues entendía que ahora no existen las buenas relaciones de amistad deportiva que son necesarias en estos casos.

El Comité estaba integrado de esta manera:

Presidente, Sr. Joaquín Muntal Gramunt.
Secretario, Sr. César Parada Villarino.
Delegado de la Federación Occidental, Sr. William A. Campbell.
Subdelegado, Sr. Enrique Lluch.
Delegado de la Federación de Oriente, Sr. José Prendes.
Subdelegado, Sr. Ginés Lleonart.
Delegado de la Federación Camagüeyana, Sr. Rafael Armada Sagrera.

Esta última Delegación no tenía Sub; pero sabemos que desde el 11 de mayo se acordó solicitar de la Federación de Camagüey el nombramiento de uno. No sabemos si se le comunicó a este organismo tal disposición o si los federativos camagueyanos no hicieron el nombramiento.

Ultimamente, el señor Joaquín Muntal Gramunt envió una carta a la Federación Occidental, escrita en parecidos términos a la que envió a sus compañeros, y el Comité Directivo, en lugar de buscar un sustituto para el señor Muntal, lo que hizo fué nombrar una nueva Comisión, integrada por tres o cuatro personas, para que terminaran el trabajo que venía haciendo la otra Comisión. Quiere decir que, por un acuerdo del actual Comité Directivo, se encuentran "cesantes" los señores César Parada, Enrique Lluch, José Prendes y Ginés Lleonart.

Y no decimos también que el señor Rafael Armada Sagrera por la sencilla razón de que éste ya había puesto en manos de la Federación de Camagüey, el nombramiento con el cual fué nominado Delegado.

El señor Armada ultimamente no quería ocupar un puesto al lado de un señor federativo por cuestión personalísima que no incumbe tratar a nosotros, pero al objeto de que no se le señalara con el dedo como un obstáculo en el organismo, ya que éste no se podía reunir sino con la totalidad de sus componentes, hizo renuncia de su cargo ante quien tenía que hacerlo.

Así es que llegamos a la conclusión de que además de encontrarse acéfalo el Comité Organizador contaba también con la baja del Delegado de la Federación Camagüeyana y hasta creo que con la de Enrique Lluch, ex-tesorero de la Federación que se encuentra en España, o con rumbo a ella.

Opinamos nosotros que lo que debió hacer el Comité Directivo de la FOFA era buscar un sustituto para el puesto del señor Muntal y gestionar acerca de la Federación Camagüeyana el nombramiento de una persona que muy bien pudiera haber indicado el Comité Directivo, pero nunca nombrar una nueva Comisión para sustituir a la otra en la cual suponemos que hay personas animadas del mejor deseo de laborar en pró de la Federación Nacional.

Se nos ocurre, además, hacer una interrogación: ¿Puede esa Comisión nombrada por el Comité Directivo reglamentar los Estatutos de la Federación Nacional?

Si puede hacerlo, no tiene perdón de Dios el pasado Comité Directivo en haber demorado tantísimo tiempo la confección de ese Reglamento esperando los nombramientos de los Delegados de las Federaciones de Oriente y Camagüey.

Los Pitchers Yankees y Piratas en las Series

Al iniciarse esta tarde la serie mundial, el cuerpo de pitchers de los New York Yankees tiene una ventaja sobre los Pittsburg Piratas en lo que a experiencia se refiere.

Mientras sólo tres del cuarteto estrellas de los Bucaneros han figurado en una serie mundial,—Meadows, Kremer, y Aldridge,—cuatro miembros del team Yankee han actuado en tres series o más.

Bob Shawkey, el más viejo del grupo, ha pitcheado en cinco series, pero se cree que este año no tenga un chance contra los Piratas. Herb Pennock, ha aparecido en tres series y todavía no ha sido derrotado. Dutch Ruether también ha figurado en tres series, en 1919 con los Rojos, en 1925 con los Senadores y el año pasado con los Yankees.

Waite Hoyt, considerado todavía el niño mimado de Miller Huggins, ha jugado en cuatro series, sosteniendo un record de tres victorias e igual número de derrotas.

Kremer y Aldridge, estrellas del Pittsburg en 1925, ganaron dos juegos en esa serie, contribuyendo con ello al triunfo de los Piratas sobre los Senadores. Aldridg inició el último juego de la serie de 1925, pero fué retirado en los innings intermedios, terminando el juego Kremer, a quien correspondió la victoria.

Lee Meadows pitcheó el primer juego de esa serie contra Walter Johnson y fué derrotado por los batazos de Joe Harris, hoy su compañero de team.

Véase a continuación el record que sostienen en series mundiales los lanzadores del Pittsburgh y de los New York Yankees:

	Series	J.	G.	P.	SO	BOB	Hits	Ave
Herl Pennock, Yankees. . .	3	7	4	0	19	7	34	1.000
Vic Aldridge, Pirates.	1	3	2	0	9	9	18	1.000
Ray Kremer, Pirates.	1	3	2	1	9	4	17	.667
Waite Hoyt, Yankees.	4	8	3	3	32	15	52	.500
Dutch Ruether, Yankees. . . .	3	5	1	1	1	6	19	.500
Bob Shawkey, Yankees.	5	8	1	3	18	16	45	.250
Urban Shocker, Yankees. . . .	1	2	0	1	3	8	15	.000
Lee Meadows, Pirates.	1	1	0	1	4	0	6	.000

Ruth ha fracasado como bateador en las Series

En siete años distintos el Babe no ha podido pasar de .253 en el batting average

La racha de jonrones tenida últimamente por Babe Ruth hará que su figura sea una de las notas características de la serie mundial. Los batazos disparados por Ruth en las series de 1923 y 26 le hicieron lucir como uno de los héroes de esas contiendas, pero, a pesar de eso, el Bambino sólo ha logrado un batting average de 253 en las siete series mundiales en que ha participado.

Este hitting, sin embargo, no ha impedido que el Babe estableciera once records en esas siete series. Las estadísticas demuestran que el Babe ha disparado el mayor número de hits de extra bases; que ha recibido el mayor número de bases por bolas, aparte de que en la serie mundial del año pasado disparó tres jonrones en un juego.

Véase a continuación el record del Bambino en series mundiales:

		Pos.	J.	V.	C.	H.	HR.	Ave
1915	Boston.	P-H	1	1	0	0	0	.000
1916	Boston.	P.	1	5	0	0	0	.000
1921	Boston	P.	3	5	0	1	0	.200
1922	New York.	O.F.	6	16	3	5	1	.313
1923	New York.	O.F.	5	17	1	2	9	.118
1926	New York.	O.F.	6	19	8	7	3	.368
	New York.	O.F.	5	20	6	6	4	.300
	Totales.		29	83	18	21	8	.253

Ganó el Bárcena Stars

El domingo 2 se celebró en el Polígono de Columbia, el juego entre el D de Malecón y el Barcelona Stars saliendo triunfantes los muchachos de Obispo y Bernaza.

En este juego fué muy elogiada la labor realizada por el pitcher Aranda que se presentó intransitble, permitiendo tan sólo 4 hits y dándole una espesa lechada a los contrarios.

Nota: — El Bércena Stars, reta por este medio a todas las novenas juveniles, especialmente a la Tripie India, Good Year, Western Union, Teco, Cubalú y todas aquellas que tengan flus para celebrar un juego o una serie; los retos diríjanse a 10 de Octubre y San Francisco (Esquina de Tejas); preguntar por Francisco Ortiz, de 8 a 10 p. m.

Anotación por entradas:

	C.	H.	E.
Bárcena Stars. . 021003210	9	12	1
D. de Malecón. . 000000000	0	4	2

Baterías: Por el Bárcena Stars, Aranda p., Morejón c. por el D. de Malecón, Argudín p., Ramos c.

RECORD DE LOS CLUBS EN SERIES MUNDIALES

El Boston Red Sox ha figurado cinco veces en estas series y nunca ha sido derrotado.

Mirando la posición que los dos clubs Boston, sobre todo los Red Sox de la Liga Americana, ocupan actualmente en las Grandes Ligas, se hace difícil creer que esos mismos teams sostienen el mejor record de series mundiales desde que los duelos entre los ganadores de ambas Ligas fueron establecidos en 1903.

Los Red Sox tienen un record perfecto con cinco vistorias sin derrotas en series mundiales. Los Cardenales, los Braves de Boston, los Rojos del Cinci, y los Indios de Cleveland también sostienen record perfectos pero sólo han participado en una serie.

Los Red Sox tienen un record perfecto con cinco victorias sin derrotas en series mundiales. Los Cardenales, los Braves de Boston, los Rojos del Cinci, y los Indios de Cleveland también sostienen records perfectos, pero sólo han participado en una serie.

Los Tigres de Detroit sostienen el record más malo, habiendo figurado en tres series mundiales sin ganar una. Los Romins de Brooklyn tampoco han ganado en dos series y los Phillies de la Liga Nacional han fallado en el único chance que han tenido. El record de los Yankees no es tan bueno como muchos suponen, pues sólo han ganado una serie en cuatro chances que han tenido.

La Liga Americana todavía sostiene ventaja sobre la Nacional en estas series. El joven circuito ha triunfado en trece ocasiones de 23 series y ha ganado 71 juegos de 138 que se han efectuado.

La tabla que sigue a continuación muestra el record de victorias y derrotas de los Clubs ganadores:

	Ganador	Perdedor	Juegos
1903	Red Sox	Pirates	5—3
1904	No hubo serie		
1905	Giants	Athletics	4—1
1906	White Sox	Cubs	4—2
1907	Cubs	Tigers	4—0
1908	Cubs	Tigers	4—3
1909	Pirates	Tigers	4—3
1910	Athletics	Stubs	4—1
1911	Athletics	Giants	4—2
1912	Red Sox	Giants	4—3
1913	Athletics	Giants	4—1
1914	Braves	Athletics	4—0
1915	Red Sox	Phillies	4—1
1916	Red Sox	Robins	4—1
1917	White Sox	Cubs	4—2
1919	Reds	White Sox	5—3
1920	Indians	Robins	5—2
1921	Giants	Yankees	5—3
1922	Giants	Yankees	4—2
1923	Yankees	Giants	4—2
1924	Senators	Giants	4—2
1925	Pirates	Senators	4—3
1926	Cardinals	Yankees	4—3

RECORD POR SERIES

	G.	P.	Ave.
Red Sox.	5	0	1000
Braves.	1	0	1080
IndiansW	1	0	1000
Reds.	1	0	1000
Pirates.	2	1	667
White Sox.	2	1	667
Athletics	3	2	600
Senators.	1	1	500
Cubs.	2	3	400
Giants.	3	6	333
Yankees.	1	4	250
Phillies.	0	1	000
Robins.	0	2	000
Tigers.	0	3	000

RECORDS DE LIGA POR SERIES

	G.	P.	Ave
National League.	10	13	.434
American League.	13	10	.556

JUEGOS

American League.	71	67	.514
National League.	67	71	.485

GRANDE
INYECCION "G" GRANDE
Cura de 1 a 5 días las enfermedades secretas por antiguas que sean, sin molestia alguna.
ES PREVENTIVA Y CURATIVA

EL CLUB "PARTAGAS" DESEA JUGAR EL DOMINGO PROXIMO

El aguerrido Club Partagás Champion de la Liga Inter-Fábricas desea encontrar con quien jugar el próximo domingo, pues para ese día, hasta el presente, no tiene juego concertado. El reto se hace extensivo a los clubs del interior de la Isla. Para formalizar este reto debe escribirse al señor Panchito Martínez, Director del citado Club, a la calle Malója número 150.1|2.

Herb Pennock a punto de igualar un record de la Serie Mundial

Si el formidable lanzador consigue vencer a los Piratas en uno de los juegos empatará la marca de Jack Coombs.

La hermosa victoria obtenida por los New York Yankees en la Liga Americana este año, ha puesto en manos de Herb Pennock, el famoso lanzador zurdo, la oportunidad de igualar el cord de cinco victorias sin derrotas establecido por Jack Coombs en 1914, cuando vestía el uniforme del Fila Americano.

Coombs estableció su record en tres series distintas. Pitcheando de los Atléticos cohtra el Chicago Nacional en 1910, ganó tres juegos con lo que estableció al propio tiempo, una marca de victorias para una sola serie.

En 1911, actuando contra los Gigantes, ganó su único juego, logrando la quinta victoria en 1916 cuando vistiendo el uniforme del Brooklyn se enfrentó con los Red Sox de Boston; incidentalmente ésta resultó la única victoria del Broocklyn en dicha serie.

Pennock se presentará frente a los Piratas con un record de cuatro victorias sin derrotas. A más de los dos juegos que ganó el año pasado a los Cardenales de San Louis, tiene anotadas dos victorias en la serie de 1923 frente a los Gigantes, que son las dos únicas series en que ha participado.

Los records dicen que Pennock apareció en la serie de 1914 como miembro del Filadelfia Atléticos, pero ello no se le toma en consideración, porque trabajó solamente en tres innings de un juego cuya derrota fué acreditada a otro lanzador.

Pennock estuvo a punto de igualar el record el año pasado, cuando sustituyó a Hoyt en las postrimerías del séptimo juego, si Tony Lazerri hubiera conectado de hit en el emocionante inning en que se enfrentó con el viejo Alexander con tres hombres en bases y dos outs.

Se dice que los Piratas batean fuertemente contra los lanzadores zurdos, lo que pone en grave aprieto la fama de Pennock, pero los incontables partidarios del New York Americano esperan confiadamente que el fenomenal lanzador iguale la marca de Coombs, ya que 1927 ha sido un año de records para los muchachos de Huggins.

UNION ATLETICA DE AMATEURS

FEDERACION NACIONAL DE DE BASKET BALL

Se cita por este medio a los señores miembros de la Federación de Basket Ball y a los delegados de los clubs inscriptos en la misma para la junta extraordinaria que ha de efectuarse el próximo jueves, día seis, a la cinco de la tarde en el local le esta Unión.

Habana, Octubre 2 de 1927 . . . .
Enrique Rouco,
Secretario

En esta junta tomará posesión la nueva mesa de la Federación y se tratará de la convocatoria del próximo campeonato juniors.

Enrique Rouco,

DURANTE LA ESTACION CALUROSA
cuando usted, se fatiga fácilmente y le falta energía, se siente abatido, nervioso, irritable y debilitado, tome una cucharadita de SALVITAE en un vaso de agua.
REFRESCA, VIGORIZA, LIMPIA Y PURIFICA.
Salvitae
Estimula el HÍGADO, y los RINONES entona la DIGESTIÓN, limpia y purifica el CONDUCTO INTESTINAL, elimina el ÁCIDO URICO, evita la POSTRACIÓN y la LANGUIDEZ.

Baterías Columbia
Las Baterías COLUMBIA producen chispas grandes é intensas durante todas las velocidades de marcha de los motores de gasolina. Aún, dando vueltas muy despacio, se obtienen para el arranque chispas que harán explotar el gas en su motor y pondrán en marcha su lancha de gasolina casi inmediatamente. También son ideales estas pilas para accionar timbres y zingalas eléctricos, para aparatos de recepción radiotelefónica y todos aquellos trabajos que son ordinariamente desempeñados por pilas secas.
COLUMBIA PILA SECA IGNITOR
EL ENCENDIDO RADIO-RECEPCION Y USOS GENERALES
COLUMBIA HOT SHOT SALTEY
397

ANUNCIESE EN EL 'DIARIO DE LA MARINA'

M.E.C.D. 2016

SOCIEDADES ESPAÑOLAS

NOTICIAS DEL CENTRO GALLEGO

Para el banquete que la Sección de Propaganda celebrará a las ocho y media de la noche del sábado día 8 en el Roof Garden del Hotel Plaza, con motivo de la concesión de los tres primeros Diplomas de socios Propagandistas reina el mayor entusiasmo, a pesar del carácter íntimo que la Sección le ha querido dar, y que no podrá exceder de un número reducido de cubiertos que será no mayor de cien.

En las listas de adhesiones ya figuran como comensales, además de los miembros de la Sección, los señores Francisco Pego Pita; Fermín Méndez Neira, Jesús M. Bouza, Presidente del Centro; Narciso M. Rodríguez, presidente de la Asamblea; Antonio M. Souto, Interventor; Comandante Figueroa, Director p. s. r. de La Benéfica; doctor García Tudurí; don Angel Velo, Director de la Beneficencia Gallega; don Luis Andrade, Directo rdel Banco Gallego; licenciado José López Pérez, Abogado Consultor del Banco Gallego y los señores miembros de la Comisión Ejecutiva.

CAMPEONATO DE BILLAR

Resultado de las partidas jugadas ayer:

Primera categoría: Joaquín Pérez contra Melchor Nadal.

Tacada mayor, Joaquín Pérez, 19; Tacada mayor Melchor Nadal, 50.

Vencedor: Nadal.

Segunda Categoría: Enrique Hernández contra José Zabala.

Vencedor: Zabala.

Tercera Categoría: Alfonso Martínez, contra Baldomero Manteiga.

Vencedor Martínez.

Partidas señaladas para el día 5:

Primera Categoría: Melchor Nadal contra Ramón Portela.

Segunda Categoría: José Pereira contra Juan J. Pérez.

Tercera Categoría: Julio Rodríguez contra Manuel López.

JUVENTUD ARTISTICA GALLEGA

LA FIESTA DEL 12 DE OCTUBRE EN LA TROPICAL.—CLAMOROSO EXITO DE JUVENTUD ARTISTICA GALLEGA EN LA ORGANIZACION DE E STA FIESTA

A medida que se aproxima el día 12 se centuplica el entusiasmo que ha sabido entre todos despertar Juventud Artística Gallega organizando un gran Festival para solemnizar ese día de gloriosa memoración.

Este magno festival, tan original como interesante, va tomando proporciones de resultar magníficamente estupendo.

Los jardines de La Tropical, tan amplios y frondosos, se llenarán completamente desde las primeras horas de la mañana del día 12, pues a las 10 tendrá lugar una fiesta cultural y deleitante.

Brillantísimas figuras de la oratoria cubana pondrán en relieve la significación histórica del Descubrimiento de América y la actualidad política de Cuba en sus relaciones con los demás pueblos de América y de Europa.

Dará un Concierto escogidísimo el selecto sexteto de la Filarmónica.

Y una distinguida señorita, muy admirada y aplaudida en la sociedad habanera, que frecuenta asiduamente, pondrá en la fiesta el encanto de su mágico recitar.

El Presidente del Muy Ilustre Centro Gallego, Sr. Jesús María Bouza, ha elogiado grandemente la feliz idea de Juventud Artística Gallega de celebrar este Festival en toda la magnitud de su iniciativa y prometió su valiosísimo concurso para que el éxito de la fiesta corresponda al entusiasmo de sus organizadores.

Amablemente invitado por la Directiva de aquella Sociedad, aceptó muy gustoso la invitación, y asistirá con su familia al festival, desde su inicio, mostrándose muy entusiasmado por el feliz éxito que promete tener la hermosa fiesta.

El Sr. Bouza cuenta con la simpatía de toda la colonia, por su admirable actuación ante los más graves problemas que jamás puedan plantearse a ninguna sociedad, y seguramente que su presencia en la Tropical habrá de ser acogida clamorosamente.

Juventud Artística Gallega se muestra muy agradecida a todas las personalidades invitadas para esta fiesta, por la amable aceptación de sus invitaciones.

El Príncipe de Asturias y el Centro Asturiano

Con noticias aerográficas de que el capitán Fano, nauta en jefe del "Cristóbal Colón", era portador del retrato de Su Alteza Real el Príncipe de Asturias, dedicado al Centro Asturiano, nombró la institución una Comisión integrada por los señores Valentín Menéndez, vice-presidente de la Sección de Sanidad; Luis Menéndez Carreño, vice-presidente de la Sección de Instrucción; y Enrique Cima, Secretario General del Centro, los cuales se personaron a bordo del famoso trasatlántico en demanda de la vera efigie que el Príncipe de Asturias dedica con frases cariñosas al Centro Asturiano.

Con la ruda y grata cortesía marinera fueron francamente acogidos por el popular piloto, quien les hizo entrega del real presente, y les deseó mil parabienes en el nuevo Palacio cuya fama había traspasado mares y fronteras y se comunicaba con elogio de boca en boca.

El Capitán Fano obsequió a la Comisión de astures con todas las de la ley, y manifestó deseos de conocer de visu el Palacio Social, ya que conoce la "Covadonga", cuyo elogio cálido y entusiasta hizo, llegando al extremo de admiración posible.

La Comisión invitó especialmente al Capitán Fano, que acompañado de alguna gente de mar de su navío, prometió que inmediatamente haría la visita deseada, ya que el itinerario riguroso del "Cristóbal Colón", no permite demoras ni vacilantes esperas.

Los señores Menéndez, Cima y Carreño, salieron satisfechos y agradecidos de la gentil acogida de que fueron objeto por parte del Capitán Fano, y le agradecieron intimamente sus devociones asturianas.

LA FIESTA DE LA RAZA

Está ya dispuesto el soberbio programa con que la Agrupación Artística Gallega celebrará este año el día 12 de Octubre.

Programa escogido, magnífico. Ya los lectores están al cabo de cuanto habrá de figurar en él. Diremos ahora algo de aquellas figuras que tienen parte principal en los diversos aspectos de la labor que ese día habrá de desarrollarse e nel teatro Nacional.

Señorita Dulce María Vendés. Tiene esta señorita a su cargo el papel de "Don Rodrigo". Es una excelente soprano lírica. Procede de la Academia de canto de la señora Amelia Izquierdo. Dice apropósito de sus aptitudes artísticas un periódico que tenemos a la mano:

"Con pasmosa ductilidad, la privilegiada garganta de esta realidad del arte musical, que es Dulce María, fácilmente emite notas claras, frescas, sin esfuerzo en los agudos y con admirable sencillez en la vocalización, especialmente la cuerda media, solo imitadas por el rey de los pájaros cantadores, confundidos los sones en sublime consorcio de aspa y flauta. Impecable de dicción, Dulce María Verdés, cantó la romanza del segundo cuadro, (se refiere a la zarzuela de "El Cabo Primero"), fraseando con intensa emotividad gramática"...

Cuantos hemos tenido la suerte de escucharla estas noches en los ensayos de la ópera "Tierra", estamos convencidos de que su labor ha de merecer los parabienes que seguramente habrá de recibir en la noche del día 12.

Julio García. Es el tenor. Voz magnífica, agradable. Es profesor de canto y tiene en la obra un trabajo que él realizará a maravilla.

R. La Silva. Desempeñará el papel de Cristóbal Colón. Su figura llena cumplidamente la labor a él encomendada. Físicamente, además nos habrá de dar una exacta impresión del esclarecido navegante. De su voz no hay que hablar. Su prestigio artístico no es de ahora. Es un cantante de primo cartel. En el ensayo de anoche demostró cuanto vale y lo bien justificada que está su fama.

Fernando Gurruchaga. Es el Director del gran orfeón de la "Artística Gallega". Escuela, dicción, concepto exacto de su responsabilidad artística. Conocidas son sus aptitudes. En la ópera "Tierra", Gurruchaga es un verdadero artista. Tendrá a su cargo el papel "Andrés".

Dr. Joaquín Ochotorena. El discurso sobre la fecha que se conmemora, será pronunciado por esta novel gloria de la oratoria cubana. Joven, con inteligencia y con arrestos, el doctor Ochotorena pintará de manera magistral cuanto ha hecho por la Humanidad, la raza de los caballeros andantes....

¿Qué diremos de los coros cubano y gallego? Sencillamente lo que ya es sabido: que en Cuba no hay nada igual.

Y dejamos, a propio intento, para lo último, la estupenda masa coral de la ópera "Tierra". Difícilmente ópera alguna puede ponerse en Cuba con coros tan completos y tan perfectos. Cantarán estos coros a cuatro voces. Ya que no se acostumbra a hacer en ninguna obra.

Cuanto dicho basta para afirmar que la función del día 12 dejará satisfecha a la concurrencia que al Nacional haya de asistir.

CENTRO MONTAÑES

..Hoy miércoles por la noche se reunirá el Comité Organizador del festival conmemorativo.— Numerosas casas de comercio se adhirieron al Libro de Oro que se está confeccionando y que culminará en éxito.— En breve comenzarán los ensayos de los Coros y de los Danzantes

Es enorme el entusiasmo que despliegan las huestes que capitanea Mijares para que el festival conmemorativo resulte a la medida de sus deseos. El Comité permanente que tiene a su cargo la organización de dicho festival conmemorativo, se reunirá esta noche en sus salones sociales para conocer de nuevas iniciativas y para organizar en firme el Comité femenino que tomará parte interesante en la fiesta, para la que se coronará a S. M. la Reina mantenedora del 17o. Aniversario y que oportunamente será elegida.

La Comisión del Libro de Oro viene rindiendo ya una labor altamente provechosa y paso a paso confeccionarse el mismo con todos los atractivos necesarios para que resulte interesantes y merezca completa sanción.

Muchas de las grandes industrias productoras de este hospitalario país, han ordenado ya sus anuncios y otras han inquirido datos de referencia para conocer el famoso Libro de Oro. Como que las solicitudes son en gran cantidad, debemos anunciar que pronto se cubrirán las páginas destinadas a propaganda comercial, y que deben apresurarse aquellas casas que se interesan en suscribirse.

Después de la reunión de esta noche, tendremos mucho gusto en publicar algunos de los números originales que se pondrán en la fiesta y de dar a conocer las distintas Comisiones y sus fines.

Con el gran entusiasmo reinante en la Junta de Gobierno del Centro y demás Secciones, así como con la cooperación del Comité femenino, precisamente bien nutrido.

LOS COROS Y LOS DANZANTES

La Comisión encargada de esta gestión informa que en breve comenzarán sus ensayos de los Danzantes, tan admirados por la concurrencia a la Tropical durante los años anteriores y que habrá un número extraordinario de Coros que será integrado por bellas cubanas y montañesas y que al efecto comenzarán sus preparativos de acuerdo con la Legión de Danzantes.

AVISO GENERAL

Se ruega a los asociados, que cualquier asunto que deseen tratar, conocer o proponer en relación con la fiesta aniversario del cuatro de Diciembre, sea de la índole que sea, dirija sus intenciones por escrito al Presidente del Comité de Festejos dl 17o. Aniversario.

LA VOZ DE CANTABRIA

Informa el Comisionado de publicidad del Centro Montañés en Santander de la grata acojida que tuvo en la redacción de dicho nuevo vocero montañés y que los asuntos de la Colonia Montañesa, merecerán especial atención por parte de la Empresa, deseosa de mayor acercamiento hispano-cubano.

SECCION DE PROPAGANDA

Acaba de comunicarnos esta Sección que su labor durante el mes de Septiembre se ha visto coronado con un triunfo por haber inscripto 39 nuevos asociados, cuyos nombres se publicarán en otra reseña.

La fiesta bailable del Centro Balear

Ultimados los preparativos de ese grandioso acto, que tendrá efecto el próximo domingo

Una grata perspectiva.

Encantadora.

Me refiero al tradicional baile de Otoño, señalado para el próximo domingo día 9, el cual tendrá efecto en los elegantes salones del Centro Balear; acto que a juzgar por el entusiasmo que ha despertado en el elemento joven promete resultar grandioso.

No podía ser de otro modo, tratándose de los entusiastas jóvenes que componen la Sección de Recreo. Cada uno de sus miembros despliega sus iniciativas y pone a contribución sus actividades para que dicho acto resulte un exponente del buen gusto y la confraternidad existente entre los animosos baleares.

Los lindos salones resultarán pequeños para contener el sinnúmero de simpáticas parejitas, que dispuestas a disfrutar de tan agradable fiesta. estarán allí... como una sola pareja.

El adorno de los salones estarán sencillamente primoroso, pues en este aspecto de los preparativos de esa fiesta ha sido más intensa la acción de los organizadores.

Otro aliciente más: El programa bailable.

Estará a cargo de la reputada orquesta que dirige el profesor señor Emilio Parada. Un admirable conjunto musical que hará las delicias de la concurrencia con las mejores piezas de su repertorio.

El programa será lo más nuevo, lo más tentador, lo más sugestivo en materia de bailables.

¿Qué más se puede pedir?

Habrá exquisita música, bellas y elegantes damitas y lindas flores, que traducida significan: alegría, luz, ensueño.

Horas muy deliciosas nos aguardan.

De antemano podemos asegurar un éxito sin precedentes, como premio a la intensa labor que vienen desplegando los chicos de la Sección de Recreo y Orden, el gentil organismo que preside el caballeroso amigo señor Guillermo Pons.

Habrá sorpresas: gratas sorpresas que la concurrencia acogerá con intenso júbilo.

HIJAS DE GALICIA

Ya han sido adjudicadas las obras de los nuevos Pabellones.

En la noche del día 1o. del corriente se reunió la Comisión de Subasta de la Sociedad "Hijas de Galicia para estudiar los diversos pliegos presentados en el acto de subasta celebrado la noche anterior, según hemos dado cuenta en estas columnas.

Asistieron a la reunión los señores Vicente Pérez Valenzuela, Requeijo, Cendán, Bargueiras, Cabarcos, Yáñez y el Arquitecto de la Sociedad, Ingeniero Rafael Fernández de Castro. La Comisión deliberó largo rato y resolvió otorgar la subasta al señor Manuel Nogueira. Los dos mejores postores eran los señores Castellá y Lecuona y el señor Nogueira, aunque la proposición de los primeros mejoraba en cinco pesos la del segundo. Para otorgarla al señor Nogueira se tuvieron en cuenta las buenas condiciones de pago que ofrece, condiciones que hacían superar los pliegos de dicho señor a los de los señores Castellá. Para proceder así la Comisión se fundó en el artículo 10 del pliego. La obra se construirá pues en $27,155.

La Junta Directiva se reunirá el jueves dl a6 del coriente y tratará, entre otras cosas, de la fiesta que ha de dijarse con motivo de la colocación de las primeras piedras, la cual revsetirá la solemnidad acostumbrada en estos actos.

Se nos recomienda que avisemos a las asociadas de esta Institución de que esta Sociedad no ha cambiado su domicilio ,el cual sigue en el Palacio del Centro Gallego.

DE LA FIESTA DEL DEPENDIENTES

Muy bueno ha de quedar este baile, por el entusiasmo que se nota entre la juventud amantes del baile, pues no se habla de otra cosa, que es la de darse cita el próximo domingo día 9, en los Salones de la Asociación de Dependientes.

La Comisión de Música se encuentra confeccionando el Programa Bailable, que de seguro ha de estar compuesta de las piezas más en boga, estrenándose varios danzones.

Prometemos dar más detalles de esta simpática fiesta.

LA ASOCIACION DE DEPENDIENTES EN S. JOSE DE LAS LAJAS

En anteriores números habíamos anunciado que la fiesta preparada por la Delegación que tiene establecida la Asociación de Dependientes en la Villa de San José de las Lajas, había de ser un gran acontecimiento social, porque teníamos noticias de el Presidente de dicha Delegación. el señor Javier García Colado, asesorado de su hermano el Secretario del mismo organismo, lo había dispuesto todo en beneficio del éxito, en el homenaje organizado en honor a la Junta Directiva y de la Sección de Propaganda de la Asociación, y hoy podemos decir, según las referencias de nuestro corresponsal en la localidad mencionada, que la grandiosidad del acto celebrado el domingo último, ha sobrepasado todos nuestros cálculos; basta decir que fué una fiesta digna de la importante Delegación de San José de las Lajas y de la Asociación.

Correspondiendo a la galante invitación que de la Delegación recibiera la Sección de Propaganda, se trasladó al referido domingo al repetido pueblo, una nutrida comisión, compuesta por los señores Manuel García Fernández, Ricardo Sánchez Bonue, Carlos M. Morales, Herminio Navarro, Gustavo Graupera, Valerio Presmanes, Manuel Echevarría, Eloy Guerra, Antonio Borges, Manuel Borbolla, Enrique Suárez, Arnaldo Inda, el socio número UNO señor Manuel González Menéndez, Octavio Padilla, Félix Martínez, Ramón López Cano, Gaspar Diana, Manuel Cañedo, José Joaquín Duque, y el Doctor Pedro Díaz Veneréeo ,Presidente y vice-presidente, Secretario y Delegado de la Sección de Propaganda los primeros, vocales de la Junta Directiva y de la mencionada Sección respectivamente, y el última médico de la Delegación de Puerta de Golpe, como invitado especial. A la llegada de esta comisión al paradero de San José de las Lajas, fué recibida con las mayores muestras de simpatía por una representación distinguida de aquella entusiasta Delegación, al frente de la que estaba el señor Javier García Colado, Presidente como hemos dicho de dicho organismo, y momentos después, cuando ya habían cambiado los saludos de ritual, en varias máquinas preparadas al efecto, se trasaladaron todos a la espléndida finca donde ya les esperaba un suculento almuerzo servido que fué con todos los detalles del buen gusto, y donde reinó la más cordial satisfacción, dado que aquella hermosa fiesta respondía al noble propósito de marcar en la vida de la Asociación de Dependientes, una fecha jubilosa y feliz, por los muchos triunfos que ha conquistado durante los años de su evolución y engrandecimiento.

Colaterales, como lo exigía la situación de la finca donde tuvo lugar el almuerzo, las dos mesas en que se reunían los asistentes, se dividían como para marcar el espacio que la frenda improvisaba, para poetizar y embellecer aquel conjunto animado, en el que primero el socio número uno de la Asociación, señor Manuel González Menéndez, y después el Delegado señor Herminio Navarro, supieron corresponder a la gentileza de la Delegación de San José de las Lajas, y sobre todo a la delicada ofrenda que en representación de la misma habían organizado en honor de la comisión de esta Capital.

Fué allí, en aquel acto, donde el señor Navarro, con su verbo cálido y elocuente, supo interpretar el sentir de esa inmensa porción humana que constituye la Asociación, supo interpretar el sentir de esa inmensa porción humana que constituye la Asociación de sus amores. En periodos de una inspiración bellísima, cantó el orador las excelencias de la institución, entonando un himno a la vejez y a la juventud que se confunde en la hora actual de la vida social, como confundida había estado durante cuarenta y siete años en la evolución histórica; la primera, rindiendo su jornada después de consumado el sacrificio de su labor ingente ,y la segunda recogiendo la herencia sagrada, para perpetuar el patrimonio legado por los egregios fundadores de la Asociación de Dependientes, que al través del tiempo se agigantan en el recuerdo de los que han sabido hacerse dignos de la gran proeza realizada; herencia bendecida por los bienes que ha reportado y reporta, y que en la consumación de la existencia colectiva, habrá de tener el opúsculo de los agradecidos.

Como nota final diremos que la fiesta fué presidida por el popular Alcalde de San José de las Lajas, el señor Ballenilla, médico de la Delegación, y por el señor Manuel García Fernández, Presidente de la Sección de Propaganda: nuestras felicitaciones a todos.

COMISION DE ABASTOS

El próximo domingo 9, a las diez de la mañana, se celebrará en la Casa de Salud "La Purísima Concepción", ante la Comisión de Abastos, las subastas para adjudicar el suministro de Hielo durante un año y arrendamiento de la venta de desperdicios de comidas. Para tomar parte en la subasta del hielo se necesita acompañar a la proposición una fianza previa de $50.00) en efectivo y para la venta de desperdicios la de $10.00. Se ha convocado a todos los que tengan interés en estas subastas.

La Comisión de Abastos que forman los señores Manuel Borbolla, Manuel Echevarría y Enrique Suárez, laboran activa y constantemente en pro de obtener los mejores suministros y precios para la Asociación.

La gran fiesta que prepara el Valle de Lemus

Con ese amor y con esa grandiosidad que hacen todas sus cosas, todo lo que represente y sirva para prestigiar a su amada sociedad; con ese amor y con esa galanura, es como estos nobles y gentiles gallegos, tan queridos, están preparando su fiesta, una fiesta que ha de dejar en la mente de todos los monfortinos, un recuerdo, dulce e imborrable.

"Un día en Monforte", así se titulará este gran festival, no ha de ser de esas fiestas vulgares que todos conocemos, no; ha de ser algo nuevo, que saliéndose de la rutina de costumbre, enseñe a los que gusten de atractivos singulares y hermosos,algo nuevo. Tan nuevo y tan hermoso ha de ser, que con el esperan los del Valle de Lemus, poner aún más alto su pabellón, el cual está ya a altura inconmensurable. No dudamos que lo consigan. Todo lo que ellos se proponen se realiza y se lleva inmediatamente a la práctica

Ya es grande el número de entradas repartidas para esta fiesta. Aún mayor es el de las solicitadas para la misma. Pasan ya de tres mil. El bellísimo grupo de simpáticas y distinguidas damitas que componen el gracioso comité de Damas de esta Sociedad, trabaja sin descanso, por conseguir un triunfo brillante y hermoso, el cual es seguro que con su concurso llegue a realizarse.

Para mayor comodidad de los señores que han pedido entradas para este festival, se ha acordado que éstas se pongan a la venta en distintas partes para que de ese modo sea más fácil conseguirlas.

Los establecimientos que hasta ayer se habían designado, son los siguientes: señor José González, Santa Clara 16; señor José Díaz Corral, Sol 33; Benigno Souza, Jesús María y San Ignacio; y José R. López, Conde y Bayona.

Según nos vayan informando de los nuevos lugares en que se pongan a la venta estas entradas iremos informando a nuestros lectores.

DEL FESTIVAL "UNA TARDE MEJICANA"

Promete verse muy concurrida.

Grande es el entusiasmo que se advierte entre la juventud amante de la Diosa Terpsícore, po rel magnífico festival "Una Tarde Mexicana", que tendrá efecto en los Propietarios de Medina el día 16 del actual, consistente en una extraordinaria matinée bailable.

Muchos son los atractivos con que cuenta este acto.

Una orquesta, jazz band y el sexteto Boloña, tienen a su cargo la interpretación de los bailables más en boga; así como se ha de celebrar un interesante concurso de Son y Fox Trot. con premios especiales para los triunfadores.

La comisión de fiestas, integrada por los doctores Luis Vélez de Vignier; Guillermo Costales Latatú; Carlos M. Palma y los señores Celso T. Montenegro; Williams Valdés y Martín Arango, trabajan activamente este grandioso festival, a cuy efecto se han repartido infinidad de invitaciones entre distinguidas familias asiduas concurrentes a nuestras fiestas sociales.

Los charros de la Compañía Lupe Rivas Cacho han prometido asistir.

ACTOS Y JUNTAS

PILA ANCHA

Esta sociedad, celebrará junta general extraordinaria, a las dos de la tarde, del día 9 del corriente mes, cuyo acto se celebrará en los salones del Centro Gallego.

Se tratará en esta sesión, de la Reforma total del reglamento de la sociedad.

HIJOS DEL AYUNTAMIENTO DE ABADIN

La Junta Directiva ha de celebrarse el día 6 del corriente mes, a las 8 p. m., en el Centro Gallego y con sujeción a la orden del día que se expresa en esta convocatoria. Orden del día: Acta anterior. Balance. Correspondencia e Informes y Asuntos generales.

CLUB HABANERO

Todos son a contribuir para que la Noche Criolla que viene organizando el Club Habanero para el próximo sábado 8, sea un positivo éxito. Lo demuestra el hecho de que las sociedades hermanas A.B.C., Atlántida, Pilar, Asturias Juvenil, etc., no han querido señalar fiesta para ese día con idea de no restar lucimiento a dicho baile, que como saben nuestros lectores, es en honor del valioso secretario del Club Habanero señor Fausto Barés.

El Homenaje al Son será una verdadera Noche Criolla. Frente a la cantina será edificada una casita criolla, en donde se expenderá el rico tamal y el aromático cafe carretero al precio de diez y cinco centavos al frente de este típico bohío estarán las señoritas Margot Pérez, Nena Blanco, Teté Casuso y María L. Alvarez.

El programa bailable es algo especial por lo variado y escogido.

La Sociedad de Instrucción Hijos del Ayuntamiento de Rodeiro

El día primero del corriente celebró junta de Comisión de Fiestas de la Sociedad Hijos del Ayuntamiento de Rodeiro, tratando ampliamente de la matinee que esta simpática Sociedad celebrará el día 6 de Noviembre en el Carmelo; dicha fiesta se denominará "Una tarde en Rodeiro; y será amenizada por la afamada orquesta completa de Pablo Zerquera, por el entusiasmo que reina para esta fiesta promete ser un acontecimiento y la comisión organizadora que está integrada por jóvenes muy entusiastas y prácticos en organizar esta clase de fiestas que no desperdician ningún detalle para complacer al gusto más caprichoso y cuenta con la cooperación del Comité de Damas que es orgullo de esta sociedad que están realizando una labor incomparable se dará un premio a la dama o damita que venda más entradas y otro para caballeros todos los jóvenes que conocen las fiestas que organiza esta Sociedad se dicen hay que ir al Carmelo el día 6 de Noviembre a pasar una tarde en Rodeiro el decir una tarde en Rodeiro es como decir una tarde en Galicia; allí estará Pablo Zerquera con su Orquesta reforzada que hace bailar hasta los viejos.

Carta Abierta al Centro Castellano

Habana 3 de octubre de 1927.

Sr. Presidente de la Junta Directiva del Centro Castellano.

Señores:

Con conocimiento de la injusticia cometida con los señores Director y Vice-Director de nuestra Casa de Salud, Dres. Costales Latatú y Alfredo Martín, los abajo firmantes, socios del Centro Castellano, protestan enérgicamente de esta medida que va abiertamente en contra de nuestro reglamento, con un grave perjuicio para la Institución que necesariamente será la que más sienta los efectos a que ha de dar lugar tan arbitraria resolución, puesto que puede garantizarse que la casi totalidad de los asociados están de conformidad con la actuación de los mencionados facultativos, los que siempre hemos considerado ser de un gran prestigio para la entidad en que prestan sus servicios.

Grande es nuestro descontento por la forma entirreglamentaria y antisocial tomada para separarles de sus cargos sin razones que lo justifiquen, en armonía con la gravedad del caso.

De ustedes con toda consideración.

Eduardo García; Alfredo Torre; Narciso Menino; Gervasio Colino; G. C.; Tiburcio Ruiz; Isaac López; Pedro Gutiérrez Ruiz; Jesús Lori; Rafael González; Saturnino Rollán; Bonifacio Gutiérrez Ruiz; Ramiro Pascual; Blas Manzanero; Juan Francisco; Cirilo Callejo; César Alvarez; Angel Iglesias; Antonio Vidamel; Felipe Gallo; Julio Soldevilla; Inocencio Blanco; Vicente Blanco; Teodoro Cardenal; Santiago Rodríguez; Julián Martín; Ricardo Vidal Méndez; Félix Hernández; Salustiano Lopátegui; Hilario Arenas y Manuel F. S. Prior.

La gran función de los asturianos, mañana en el Teatro Martí

Con un lleno que hará época en los anales farandulescos (con tal programa, no es aventurado tal augurio), se celebrará, mañana en el fresco y simpático teatro Martí, la tan esperada función dedicada a la pujante colonia asturiana.

Un programa pocas veces combinado en estas funciones de carácter extraordinario, se ofrecerá, para deleite de cuantos acudan al teatro de las cien puertas, en la noche de mañana.

"La Maravilla" (maravilla de cara y de voz) en unión del más popular de los cantadores asutrianos (no hay que decir que se trata del gran "Frayón") hará la protagonista de "La Sosiega". Esta bellísima zarzuela que tantos deseos teníamos de conocer, será puesta en escena con rigurosa propiedad, y después de haber sido ensayada cuidadosamente.

Del mismo modo "La Güelina", (hermosa comedia en dos actos, escrita en castellano con modismos en bable) será representada con esmero por los valiosos artistas encargados de su interpertación, entre los que sobresale la notable y bella actriz asturiana, Pilar Fernández. Ambas producciones dejarán satisfecho al espectador más exigente, ya que los menores detalles se han tenido en cuenta a fin de que el recuerdo de tal función no se borre en mucho tiempo de la mente de los asturianos.

La variedad (10 escogidos números) con que finaliza el programa, es de lo más interesante que se puede ofrecer al público habanero; y no lo reproducimos porque ocuparía demasiada extensión, si fuéramos a detallarla con la atención que merece.

Figura como aliciente principal, la presentación de un "divo" de Tineo, que ha de recibir de sus paisanos aclamaciones merecidísimas: Marcelino del Llano. Es un cantante de extraordinarias facultades.

Las localidades (pocas por cierto) que están disponibles, pueden adquirirse durante el día y la noche de hoy, en la Secretaría del Centro Asturiano, en la Administración de la Quinta Covadonga, en la popular "Casa Manín", en el imprescindible café "Salón H" y en la Contaduría del teatro Martí.

Apresúrense, que se acaban. No se lamenten después.

COMITE CENTRAL ASTURIANO

El presidente de este Comité invita a la Asamblea General que celebrará el mismo el viernes próximo, día siete, en la calle de Amistad 57, altos, local que ocupa la Asociación de Almacenistas de Tabaco.

En esta Asamblea se tratarán importantísimos asuntos relacionados con la actividad que ha de imprimirse a este Comité para la próxima campaña electoral, y de ella han de salir trascendentales acuerdos.

—¡Oído al tambor!

NOTA: — Si usted conoce algún Centralista que no haya recibido citación personal, envíe su dirección a esta Oficina y que haga suya esta citación y asista a la Asamblea del próximo viernes 7 del actual.

Ungüento Cadum

para afecciones de la piel

El Ungüento Cadum surte el efecto lo más calmante y cicatrizante dondequiera que la piel esté inflamada, irritada o enferma. Ha procurado noches de sueño tranquilo y descanso a millares de personas que han sufrido tormentos por los padecimientos de la piel, tales como; eczema, granos, sarna: llagas, cortaduras, quemaduras, sarpullido, manchas piel escamosa, excoriaciones, costras, erupciones, etc. Adquiera hoy mismo una caja en la Farmacia.

Los mosquitos quitan el sueño y la salud

UN solo mosquito en el dormitorio es causa suficiente de intranquilidad para el que se apresta a conciliar un sueño reparador de las fatigas diarias. Parece esperar a que la persona quede dormida para picarla; chupándole la sangre y dejando en su organismo gérmenes nocivos a la salud tales como malaria, dengue y otras fiebres endémicas. Acabe con los mosquitos antes que esta plaga dé fin de Ud. y sus seres queridos. Mátelos y evite su tormento—pulverice Flit.

El Flit pulverizado, en pocos minutos, limpia la casa de moscas, mosquitos, chinches, cucarachas, hormigas y pulgas. Penetra en las rendijas que usan los insectos para esconderse y criar y destruye sus huevos.

El Flit pulverizado — sin dañar ni manchar el tejido más delicado — mata la polilla y sus larvas que destrozan la ropa.

Químicos famosos perfeccionaron el Flit. Es fácil de usar—mortífero para los insectos e inofensivo para el hombre. Altamente recomendado por los Inspectores de Sanidad. De venta en los principales establecimientos.

Distribuído por: Standard Oil Company of Cuba, Havana

FLIT

MARCA REGISTRADA

DESTRUYE

MOSCAS MOSQUITOS HORMIGAS PIOJOS CHINCHES CUCARACHAS POLILLAS PULGAS

"De lata amarilla con faja negra"

802

N. Gelats & Co. BANQUEROS HABANA Aguiar 106-108

Vendemos cheques de Viajeros Pagaderos en Todas Partes del Mundo y Cartas de Crédito Circulares en las mejores Condiciones

"SECCION DE CAJA DE AHORROS"

Recibimos Depósitos en esta Sección Pagando Interés de 3 por 100 Anual

Todas estas operaciones pueden efectuarse también por correo

Agua de Colonia :: del Dr. JOHNSON :: PREPARADA con las ESENCIAS más finas

EXQUISITA PARA EL BAÑO Y EL PAÑUELO

De venta: DROGUERIA JOHNSON, PI MARGALL, Obispo 36, esquina a Aguiar

M.E.C.D. 2016

ANUNCIOS CLASIFICADOS

ULTIMA HORA

ANUNCIOS CLASIFICADOS DEL "DIARIO DE LA MARINA"

LISTA DE LAS AGENCIAS DE LOS ANUNCIOS CLASIFICADOS

DEL MUELLE A GALIANO

Nº 1.—Obispo y Cuba, Vidriera de tabacos.
Nº 2.—Oficios 32, Vidriera de Tabacos.
Nº 3.—Zulueta y Misión. "Hotel París", Vidriera de tabacos.
Nº 28.—Obispo y Compostela, "La Popular", Vidriera de Billetes.
Nº 10.—Mercado de Colón, 25, "El Gallo".
Nº 9.—Consulado y Animas. Farmacia "Santa Amalia".
Nº 8.—Galiano 11, Panadería "La Flor de Galiano".
Nº 7.—Neptuno y Aguila, Almacén de Víveres "El Aguila".
Nº 6.—Galiano y San Rafael, Almacenes "El Encanto".
Nº 5.—Galiano y Zanja, Café "El Imperial", Vidriera de Tabacos.
Nº 35.—Salud y Lealtad, Farmacia del doctor Luis M. de Lacsa.
Nº 4.—Monte y Amistad, Café "Marte y Belona", Vidriera de Tabacos.
Nº 51.—Oficios 50.—Hotel "El Oriente".

DE GALIANO A BELASCOAIN

Nº 18.—San Rafael y Campanario, Café "Las Delicias", Vidriera de Tabacos.
Nº 37.—San Lázaro y Campanario, bodega "La Palma".
Nº 16.—San Lázaro y Belascoaín, Café "Manhattan", Vidriera de Tabacos.
Nº 15.—Neptuno y Belascoaín, "El Gato Blanco", Billetes.
Nº 12.—Belascoaín 118, esquina a Santo Tomás, "La Villa de Navelgas".
Nº 34.—Vives y Figuras, bodega "El Globo".
Nº 32.—Florida y Esperanza, bodega "El Almacén de Florida".

DE BELASCOAIN A INFANTA

Nº 17.—Aramburu 36, Barbería de Guillermo Valdés.
Nº 19.—Infanta y San Rafael, Café "Moderno", Vidriera de Tabacos.
Nº 20.—Infanta y Carlos III, Café "Las Avenidas", Vidriera de Tabacos.
Nº 11.—Monte y Arroyo, "La Sorpresa, Vidriera de Tabacos.
Nº 21.—Monte e Infanta, Café "La Esquina de Tejas", Vidriera de Tabacos.
Nº 52.—Carlos III, número 50, "El Paseo", Café.
Nº 53.—Máximo Gómez 405, Depósito de miel y melado.

VEDADO

Nº 25.—San Lázaro y N., Víveres Finos "El Cisne".
Nº 27.—Calzada y Paseo, Víveres Finos, "La Luna".
Nº 30.—Línea 156, entre 18 y 20, Café "El Imperial".
Nº 42.—11 y K. Bodega "La Flor de Oriente".
Nº 66.—Calle 17 esquina a F. Juan Montalvo.
Nº 36.—23 y 12, Café "El Chalet", Vidriera de Tabacos.

JESUS DEL MONTE, VIBORA Y LUYANO

Nº 33.—Diez de Octubre 147 (Puente de Agua Dulce), Café "La Parra", Vidriera de Tabacos.
Nº 43.—Agua Dulce 10, Taller de Carrocería, de Francisco Venta.
Nº 22.—San Francisco y Buena Ventura, Bodega.
Nº 48.—Porvenir y Milagros, Bodega "La Deportiva".
Nº 23.—Avenida de Acosta y Luz Caballero, bodega "La Ofelia".
Nº 49.—Concepción y Avenida de Acosta, Ferretería "La Verdad".
Nº 29.—Diez de Octubre y San Mariano, Bodega "La Maravilla".
Nº 31.—Diez de Octubre, 614, Farmacia "San Ramón".
Nº 47.—Luyanó y Concha, Café "Luyanó Moderno".
Nº 54.—10 de Octubre 305, "La Viña", Almacén de Víveres.
Nº 57.—Calzada de Jesús del Monte número 10, bajos, Rafael González.
Nº 64.—Diez de Octubre 551, "Los Castellanos".
Nº 65.—Estrada Palma y San Francisco, Vidriera de Tabacos.

ARROYO APOLO Y SANTA AMALIA

Nº 46.—Calzada de Arroyo Apolo, 20. Víveres "La Palma".
Nº 45.—Diez de Octubre 763, Tienda Mixta (Reparto Santa Amalia).

CERRO

Nº 56.—Calzada del Cerro y Domínguez, Víveres "El Almacén".
Nº 59.—Churruca 1-B, esquina a San Cristóbal, Hermanos Castellanos.

MARIANAO

Nº 44.—Real 83, Panadería "La Moderna".

JACOMINO

Nº 40.—San Miguel del Padrón y Dorales, Pedro Muñiz y Carrera.

REGLA

Nº 55.—Maceo 48, Esteban García.

GUANABACOA

Nº 63.—Pepe Antonio 20, Miguel Rivas Guinat.

CASA BLANCA

Nº 66.—Artes 59, Casa Blanca, Lorenzo Carreras.

ORDEN DE LOS ANUNCIOS CLASIFICADOS

A. Alquileres de Casas.
B. Alquileres de Departamentos.
C. Alquileres de Habitaciones.
D. Alquileres de Locales.
E. Alquileres de Garages.
F. Se necesitan.
G. Se ofrecen.
H. Compra y Venta de Fincas.
I. Compra y Venta de Solares.
J. Compra y Venta de Establecimientos.
K. Compra y Venta de Animales.
L. Automóviles.
LL. Dinero en Hipotecas.
M. Bonos y Valores.
N. Compra y Venta de Objetos Varios.
Ñ. Enseñanzas.
O. Hospedajes.
P. Para las Damas.
Q. Compra y Venta de Instrumentos de Música.
R. Maquinarias.
S. Muebles y Prendas.
T. Pérdidas.
U. Para el Hogar.
V. Compra y Venta de Libros.
W. Comidas.

(A) ALQUILERES DE CASAS

(1)—Habana

CAMPANARIO 121

Se alquila esta hermosa y ventilada casa compuesta de zaguán, sala, recibidor, comedor al fondo, cinco hermosas habitaciones bajas y tres altas, cuarto de baño moderno, patio y traspatio. Informes: Sr. Sandino, Teléfono M-9556. De 3 a 5 p. m. Puede verse de 3 a 5 p. m.
U H C R Ind 28 jl

SUBIRANA Y PEÑALVER

Se alquilan bonitos bajos y altos con sala, comedor, tres cuartos, baño completo intercalado, cuarto de criados, cocina y baño. Las llaves en el puesto de frutas. Informan: teléfono F-2444.
48134 10 Oct.

AGUIAR 134, ENTRE SOY Y MURALLA

Se alquila esta magnífica casa acabada de fabricar. Es de cuatro pisos altos y planta baja propia para almacén: 450 metros de capacidad. Los pisos se componen de recibidor, sala, comedor, cinco habitaciones, baño intercalado, cuarto de criados con su baño, cocina de gas, calentador, lavadero, timbre eléctrico, lujo y confort, capaces de satisfacer al más exigente. Para más informes: J. Barquín y Co., Muralla y Aguiar, almacén de sombreros. Teléfono A-7858.
46691 16 oct.

SAN Rafael 117, esquina a Gervasio. Se alquila el segundo piso de esta moderna casa propio para corta familia. La llave en la bodega. Informan A-2738, Joyería El Gallo. U. S. 46050 16 Oct.

SE alquilan los bajos de Alambique No. 61, compuesta de sala, tres cuartos, comedor, cocina y baño. La llave en el segundo piso. Informes teléfono A-3129.
UH. 47198 5 oc.

HERMOSOS Y ELEGANTES ALTOS

Escobar 168. Se alquilan tienen gran sala y saleta, 5 cuartos de familia y dos cuartos de criados, hermoso comedor, todo con lujosas decoraciones, baño intercalado y servicios de criados, dos terrazas, despensa y gallinero. Alquiler de ocasión. La llave en los bajos. Informan teléfono A-3331. Y en la finca Villa Elena, Guanabacoa.
U H S-6116 5 oct.

SE alquilan los amplios y ventilados altos de la casa Santiago 18, agua abundante. La llave en Chávez número 7, segundo piso. Informan teléfono F-5346.
U H S 6126 8 oct

SE alquila un segundo piso Rayo 4 casi esquina San Rafael. Informan Dulcería del Café La Isla.
U H 46811 6 oct

ALQUILO PLANTA BAJA NUEVA

Casa cómoda y barata; sala, recibidor, comedor, cinco habitaciones, baño intercalado con agua fría y caliente en la ducha; despensa, gran cocina, cuarto de criados patio y traspatio. San Miguel 173-B, o en el segundo piso informan.
U. H. 47587 7 Oct.

VILLEGAS 111, EDIFICIO 'LAVIN'

Se alquila. Una espléndida casa con sala, recibidor, cuatro habitaciones, baño intercalado, comedor, pantry, cocina de gas con calentador, servicio para criados, todo a la moderna; sólo por el módico precio de 85 pesos; véase la llave en los bajos. U H 47773 16 Oct.

DESAGUE 20

Alquilo tercer piso derecha, sala, dos cuartos, baño intercalado, comedor, cocina, cuarto y servicio de criados, decorado. Llaves segundo piso derecho. Informa doctor Lamelas, Cuba 62.
U H 47653 8 oc

CUBA 34

Entre Chacón y Cuarteles. Alquila el nuevo piso principal, sala, recibidor, cinco cuartos, dos baños intercalados, galería, comedor, pantry, cocina, cuarto y servicios para criados. Llave en los bajos. Informa doctor Lamelas, Cuba 62.
U H 47654 8 oc

SOL 68, ENTRE AGUACATE Y COMPOSTELA

Alquilo hermoso piso alto, acabado de fabricar, compuesto de sala, comedor, cuatro habitaciones, baño intercalado, cocina de gas, calentador, pantry, servicio y entrada independiente para criados. Informan en la misma.
U H S 6209 9 oct

MALOJA 165

entre Escobar y Gervasio. Se alquila ventilados altos. Informan en Corrales número 2, entre Cárdenas y Economía o por el teléfono A-8202 de 8 a 11 y de 1 a 4. U. H. 47425 10 Oct.

MARQUEZ González 5, altos, entre San Rafael y San José. Se alquila con sala, comedor, tres habitaciones y servicios. La llave en el 3 bajos. Informes A-2738, Joyería El Gallo.
U. H. 46051 16 Oct.

SE alquila Infanta 59 altos, compuesta de sala, saleta, terraza, tres habitaciones, baño intercalado completo, cocina de gas, cuarto y servicio de criados y azotea. Informes Ramón Fernández. U-1157. U H 47813 8 oct

SE alquila Estrella 235 altos, compuesta de sala, saleta, tres habitaciones, baño moderno y cocina de gas. Informes Ramón Fernández, U-1157.
U H 47810 8 oct

SE alquila Infanta 43 C altos compuesta de cuatro habitaciones, sala saleta, terraza, baño intercalado y cocina de gas. Informes Ramón Fernández, U-1157.
U H 47814 8 oct

CARDENAS, 52

Se alquila el primer piso, sala, saleta, tres habitaciones, comedor, baño servicio criados y cocina de gas. Agua por motor. Informes: Teléfono A-0480.
UH. 48149 7 oc.

ALQUILO casita de altos en Sitios 54, entre Misión y Gloria. La llave en la misma. UH. S-6267 8 oc.

SE ALQUILA

el alto de Malecón 12 en 125 pesos con sala, recibidor, comedor seis habitaciones, baño completo y habitación y baño de criados. La llave e informes en los bajos. UH. 48136 9 oc.

EN 50 PESOS

se alquila el alto de San Rafael, 41, con sala, comedor, dos habitaciones y baño. La llave en la bodega esquina a San Nicolás. U H. 48137 9 oc.

CONCORDIA 127, BAJOS

Situado entre Gervasio y Belascoaín. Se alquilan compuestos de sala, saleta, tres cuartos, comedor, baño, cocina de gas y servicio para criados. Informes y la llave en la bodega de la esquina de Gervasio. 47957 10 oct.

TENIENTE Rey 92. Se alquila un piso alto, compuesto de sala, cuatro habitaciones, cocina, baño, terraza al frente y al fondo, agua abundante, tiene motor. La llave en los bajos. Informan Animas 90. Teléfonos F-5386 y A-3695.
U H 47989 7 oct.

SALUD 29 altos entre Manrique y San Nicolás, sala, recibidor, cuatro habitaciones, comedor, baño, cuarto y servicio de criada, 85 pesos. Llaves abajo. Teléfono F-1159. U H 47967-69 7 oct.

ALQUILERES DE CASAS

CERCA del Parque y de la Terminal Someruelos 53, altos y bajo, sala, saleta, cuatro cuartos baño completo 55 pesos. Teléfono I-5361. Flores número 92.
48202 8 Oct.

SE alquila Virtudes 160 bajos, compuestos de sala, saleta, tres habitaciones, baño completo, cocina de gas y patio. Informes Ramón Fernández, U-1157.
U H 47811 8 oct

SE alquila la amplia casa Neptuno 122, con 320 metros de superficie, preparada para comercio. Informan M-3204 y en la misma.
U H 48011 7 oct.

SE alquila la casa San José número 135 a una cuadra de Infanta, sala, recibidor, tres cuartos, baño intercalado, agua fría y caliente. Precio módico. Informan en la misma. U H S-6259 7 oct.

SE alquilan dos pisos muy frescos y con agua abundante, en Angeles esquina a Estrella, Teléfono A-2024.
48235 7 Oct.

INDIO 3, entre Monte y Rayos, se alquilan los altos y los bajos a precio de situación. Informan Monte 149, Tel. A-0267.
48256 10 Oct.

SE alquilan los bajos de la casa calle de Habana, 18, entre Peña Pobre y Monserrate, compuestos de sala, comedor, cuatro habitaciones, baño, cocina, y cuarto y servicio de criados. La llave en la bodega de Peña Pobre: Informes en Lamparilla, 4.
48182 9 Oct.

BONITAS Y BARATAS CASAS

Se alquilan los altos y bajos de la casa Benjumeda 56, con sala, saleta, tres habitaciones baño intercalado, cocina de gas y demás servicios. Informa señor Alvarez, Consulado 126, altos. El papel dice donde está la llave. 48166 8 Oct.

LUJOSAS Y BARATAS CASAS

Se alquilan los lujosos altos de las letras B y J de San José 124, entre Lucena y Marquez González, sala, saleta, tres habitaciones, salón de comer, cuarto de criados, dobles servicios sanitarios, con calentador. Informa señor Alvarez Consulado 126, altos. El papel dice donde esta la llave.

PROXIMO A LA TERMINAL

Se alquilan los altos de Misión 6 y 10, con sala, comedor, dos cuartos y demás servicios. Informa señor Alvarez, Consulado 126, altos. El papel dice donde está la llave.

SAN NICOLAS, 171, ALTOS

Se alquila esta fresca casa, con sala, saleta, tres habitaciones y demás servicios. Informa señor Alvarez, Consulado 126 altos. El papel dice donde está la llave.

ANIMAS 104, ALTOS

Se alquila esta bien situada casa, cerca del Malecón, con sala, saleta, tres habitaciones, una mas en la azotea, y demás servicios. Informa señor Alvarez, Consulado 126, altos. El papel dice donde está la llave.

LAMPARILLA 71, BAJOS

Se alquila para establecimiento esta bien situada casa, media cuadra del Instituto propia para café u otro giro análogo, sus paredes estan azulejeadas. Informa señor Alvarez, Consulado 126, altos. El papel dice donde está la llave.
48165 8 Oct.

SE alquilan los bajos acabados de fabricar en la calle de Belascoaín, 75, entre San Rafael y San José, propios para establecimiento, consta de un salón corrido, sin columnas y tres habitaciones en la azotea, con baño intercalado. Informes en Lamparilla, 4.
48186 9 Oct.

SE alquila el segundo piso de la casa calle de Consulado, 88, esquina a Colón, compuestos de sala, recibidor, comedor, cuatro habitaciones, baño intercalado completo, cocina, pantry, dispensa, cuarto y servicio de criados. La llave en los bajos. Informan en Lamparilla, 4.
48187 9 Oct.

SE admiten proposiciones de alquiler en la casa San Isidro 81, antigua barra La Farola, teléfono I-3685. José Galego, Peñón y Santa Teresa, Cerro
48285 8 Oct.

SE alquila Romay 3, altos, sala saleta, tres habitaciones y una en la azotea, servicios completos, cocina gas. Informan en la misma. U H-48234 7 Oct.

DOY $9,000 primera hipoteca. con garantía juntos o separados Tel. M-2780.
48228-29 7 Oct.

SE alquilan el primer piso de la casa calle de Amistad número 94, entre San José y Barcelona, compuestos, de sala, recibidor, seis habitaciones, dos baños intercalados completos, comedor, cocina, pantry, cuarto y servicio de criados. La llave en los bajos. Informan en Lamparilla, 4.
48188 9 Oct.

SE alquilan los altos acabados de fabricar de la casa calle de Belascoaín número 38, entre San Rafael y San José, dividido cada piso en dos apartamentos uno exterior y otro interior, constando cada apartamento de sala, comedor, tres grandes y frescas habitaciones, baño intercalado, cocina, cuarto y servicio de criados, La llave en los bajos. Informes en Lamparilla, 4.
48189 9 Oct.

CIENFUEGOS 53

bajos, con fiador, la llave altos. Demás Cuba 44, Dr. Pina. 48193 10 Oct.

SAN José 7, entre Aguila y Galiano. Se alquila en esta cuadra comercial y en la acera buena un local nuevo, bien preparado para cualquier industria o comercio con buen frente como para vidrieras, tiene armatostes nuevos que se ceden gratis. Se informa en la misma de 2 a 4. Teléfono F-3656.
U H-48237 10 Oct.

SE alquilan tres casas Pozos Dulces número 26 ensanche de la Habana, dos altos y un bajo. Los altos con sala, recibidor, baño intercalado, cocina, comedor al fondo, servicio de criado, uno con tres habitaciones y otro con 4. Los bajos con dos habitaciones buen patio y portal. Sin estrenar, muy barata. Informan en los mismos. U H S-6278 6 Oct.

NEPTUNO 142

Se alquila en $80, el primer piso, entre Lealtad y Escobar. Se compone de sala, saleta, cuatro cuartos, comedor, baño intercalado, cocina de gas, servicio de criados. Fabricación lujosa. Muy fresca, agua abundante siempre. Informan: teléfonos F-5751 y A-4648. 48279 7 Oc.

ALQUILERES DE CASAS

SE alquilan los altos de Consulado 69-D, entre Colón y Trocadero, son frescos, y tienen abundancia de agua. Tienen sala saleta, comedor, cocina, 5 cuartos, baño, cuarto de criado, con su baño y dos cuartos mas en la azotea. Informan M. Gamba en Prado 110-A, altos, Teléfono M-6971, de 10 y media a 12 m. y de 4 a 5 p. m.
48294 17 Oct.

EN 35 pesos se alquila Gloria 187, sala, comedor, tres habitaciones y servicios. La llave enfrente.
48310 9 Oct.

SE alquila la casa Cristo núm. 13 bajos, con comodidades para regular familia. Llave en los altos e informes Edificio "La Metropolitana", departamento 444, teléfono A-3105. 48309 6 Oct.

ALQUILO frescos altos Estévez 29, sala, saleta columnas, tres cuartos, cuarto baño y criado, moderna y barata, cerquita de Monte y Mercado. Llave en el 56. Teléfono M-6490.
U H 48383 7 Oct.

MALECON 40, BAJOS

entre Aguila y Crespo. Se alquila, tiene sala y saleta de mármol, 4 habitaciones, 2 baños, comedor, gran sótano y servicios. Informan en el alto el dueño.
48330 7 Oct.

SAN JOSE 126 1|2-G

entre Oquendo y Soledad. Se alquila el primero y segundo pisos iguales con sala, recibidor, seis habitaciones, dos baños, cocina y pantry. Casa nueva. Informa Pujals; teléfono M-8007. Malecón 40.
48332 7 Oct

ESPERANZA 144, $40

Alquilo los modernos bajos entre Figuras y Carmen con sala, recibidor, dos grandes cuartos, comedor al fondo, baño, cocina de gas, patio y traspatio. La llave en los altos. Informes Amistad 118.
48338 7 Oct.

CASAS ESTILO AMERICANO

Completamente independientes, de una a dos habitaciones, sala, comedor, baño moderno, agua abundante, muy frescas, elevador. Precio de situación. Neptuno 172 entre Escobar y Gervasio.
U H S-6290 3 Nov.

INFANTA 18. EDIFICIO ARTIGAS

Se alquila una casa de dos cuartos, sala, y comedorcito, cocina, magnífico baño, agua abundante, limpieza de escalera. Precio de situación. Teléfono M-6823.
U H S-6289 19 Oct.

(2)—Vedado

VEDADO, calle 22, núm. 5 entre 11 y 13, se alquila una casa nueva, con tres habitaciones y todo lo demás necesario para una familia de gusto. Precio, 50 pesos. Informan, en el número 7.
U H 47696 8 oct

SE alquila la gran casa de Línea 6 entre N y O. Informan en los teléfonos F-5553 y F-5680. La llave en Paseo 268, altos, entre 25 y 27.
U H 47250 9 oct.

VEDADO. Se alquilan los altos de Calzada 169, entre I y J, con portal, sala, recibidor, cuatro habitaciones y dos más chiquitas, hall, comedor, baño, pantry, cuarto y servicio de criados. Informan en los bajos del 167.
U H S 6215 5 oc

VEDADO, A $25.00. Se alquilan casitas modernas, sala, comedor, dos cuartos, calle 20 número 28, esquina a 15. La llave en la bodega.
U H E 2253 5 Oct.

ALQUILO altos nuevos y modernos a la brisa y espléndida vista al mar. Terraza, gabinete, sala y saleta, separadas por columnas. Tres cuartos, baño intercalado, comedor al fondo, cocina, cuarto y servicio de criados. Infanta 62, entre 25 y 27. Informan, segundo piso.
U H 47712 13 Oct.

SE alquila a matrimonio sin niños un bonito y fresco apartamento. Altos de garage particular, compuesto de hermosa sala, cuarto, cocina y baño, espacioso balcón con cortinas y jardín. Precio: $330.00; Calle 8 número 19, esquina a 11, Vedado.
E-2263 11 Oct.

SE alquila un segundo piso en la acera de la brisa y a dos cuadras del Colegio Teresiano; calle 12 y 21. Edificio Mungía, Alejo y Hermanos; en la misma informan a todas horas.
U H S 6195 6 oc

VEDADO, alquilo en la calle G o Avenida de los Presidentes entre 25 y 27 casa moderna, propia para familia, de gusto. Informan en la misma. No. 254.
UH. S-6266 11 oc.

SE alquila el piso bajo de la moderna casa calle tercera entre A y B, Vedado, compuesto de portal, sala, comedor, tres hermosas habitaciones, lujoso baño, cocina pantry, cuarto y servicios para criados independientes, garage y galería al fondo. Las llaves en la bodega de la esquina de B. Informan en el teléfono F-5386. UH 48107 7 oc.

VEDADO. Se alquila la espléndida casa de una sola planta calle M, número 35, entre 19 y 21 con garages y demás comodidades. Alquiler $200. Informan al lado en los bajos del número 37.
48210 14 Oct.

VEDADO, se alquilan los bajos de la casa calle M, número 37, entre 19 y 21, con garage y demás comodidades. Llaves e informes en la misma. Alquiler $150.
48211 14 Oct.

SE alquilan los altos acabados de fabricar en la calle 21 número 60 en el Vedado, entre la calle 8 y Pasaje Crecherie, consta de sala, recibidor, cuatro habitaciones, baño intercalado completo, cocina, comedor, cuarto y servicio de criados: La llave en los bajos. Informes en Lamparilla, 4.
48185 9 Oct.

SE alquila en el Vedado, calle G entre 13 y 15, al fondo del Colegio Francés, una casita con sala comedor, dos cuartos, cocina y baño, con portal y jardín al frente. Precio: $35. Informan teléfonos F-1321 y M-1382. U H S-6272 10 Oc.

VEDADO. Casas nuevas, comodidades, modernas, portal, sala, recibidor, cuatro cuartos, baño de lujo, comedor, pantry, cocina, cuarto y servicio de criados. Calle 10 entre 15 y 17. Alquiler 100 pesos. Es muy grande, vale mucho más. Informan teléfono F-5134. Véanse de 2 a 6.
48280 9 Oct.

(3)—J. del Monte y Víbora

ACCESORIAS a 16 pesos independientes, en San José y Altarriba, Jesús del Monte, sala y cuartos grandes, y servicios completos. Informan Teléfono I-5361, Flores 92. 48200 8 Oct.

ALQUILERES DE CASAS

SE alquila la ventilada casa compuesta de jardín, portal, sala, comedor, siete habitaciones, baño completo intercalado, cuarto y servicio de criado, cocina, patio y traspatio propio para gallinas, en la Calzada de la Víbora a dos casas de la Estación Havana Central. Informan Teléfono I-2484. E 2048 Ind. 6 sp.

SE alquila moderna casa, Reyes 10 altos y bajos, sala 3 cuartos, terraza, cerca tranvía, mucha agua, acera sombra. Teléfono I-5361. 48203 8 Oct.

SANTOS SUAREZ No. 3 1|2

Se alquilan buenos bajos y altos con sala, comedor, cuatro cuartos, baño, cuarto de criado, cocina y servicio. La llave en el No. 1. Informan: Teléfono F-2444.
48134 10 Oct.

GRAN CHALET

Alquilo Patrocinio entre D'Strampes y Figueroa, grandes sótanos para servidumbre, con servicios, dos garages, siete grandes habitaciones, cuatro cuartos, baño completo. Torre con salón recreo. Puede verse a todas horas. 175 pesos. Informan Banco Gallego. A-6758.
U H 47770 8 oct.

MILAGROS 99, ALTOS

Se alquila entre Bruno Zayas y Luz Caballero, casa grandes comodidades, hermoso cuarto baño intercalado, buenas habitaciones, con garage, cuartos y servicios criados independientes; precio económico. Llaves planta baja. Informes: Banco Gallego. A-6758.
U H 47769 8 Oct.

VIBORA hermoso chalet en Agustina entre Andrés y B. Lagueruela, 6 ventilados dormitorios, salón, recibidor, comedor, baño, cuartos criados, servicios, cocina, garage. Informan teléfono A-4351.
U H S-6267 6 oct.

SE alquilan en Avenida de 10 de Octubre esquina a Patrocinio, tres departamentos, dos de ellos con vista a la calle y otro interior. La llave en los bajos café "El Encanto". Informan en Lamparilla, 4.
48184 9 Oct.

SE alquilan los altos de Remedios 75. Casa moderna; con sala, saleta, tres cuartos grandes, baño intercalado, cocina de gas agua abundante, una teraza al frente y otra al fondo, cuarto y servicios de criados. Se da muy barata. La llave al lado. Informan, teléfono A-3061.
48283 9 Oct.

SE alquila la gran casa esquina de fraile de Juan Delgado y Milagros, Víbora, compuesta de portal corrido por ambas calles, saleta, sala cerrada de cristales, hall de 2 metros 1|2 de ancho, 4 cuartos, baño intercalado comedor al fondo y 2 cuartos criado, garage y rodeada de jardines, y parque inglés al fondo. Informan en la misma. Tel. I-3601.
U H-48289 7 Oct.

SE alquila un chalet en San Lázaro y Vista Alegre, es un verdadero sanatorio, también alquilo una casa de dos plantas en San Anastasio 80. Informan Avenida de Acosta número 36. Teléfono I-1180. 48378 7 Oct.

(5)—Marianao

REPARTO Almendares, calle 10 entre 1 y 3. Se alquilan los altos de este chalet, compuesto de recibidor, sala, comedor, tres hermosas habitaciones, servicios sanitarios completos, cuarto para criado y azotea. Informan: A-2738, Joyería El Gallo. U. H. 46049 10 Oct.

MARIANAO. Cuartería con 22 habitaciones y seis accesorias, se alquila todo, junto en 80 pesos. Los carros de Galiano y Zanja pasan por el frente. Pasaje 5 centavos. Informes viuda de Nogueira, Reparto Nogueira. Teléfonos FO-7014 y A-6071. 48255 19 Oct.

(6)—Cerro

SE alquila la casa Santa Catalina 1 y medio, compuesta de portal, sala, comedor, cuatro cuartos, cocina y baño. La llave al lado 1 y cuarto. Informes teléfono A-3129. UH. 47197 5 oc.

CERRO. Se alquilan dos casas muy cómodas y modernas en Carmen 13, la llave al lado. Informes en la misma.
48302 8 Oct.

(B) DEPARTAMENTOS

(7)—Habana

SE alquilan en Bernaza 65 varios departamentos con sala, dos habitaciones y servicios, informa la encargada, en la misma se alquila una habitación.
46827 ? oct

ALQUILO APARTAMENTOS MALECON 250

Con o sin muebles. Precios módicos. Pueden verse a todas horas. Informes en el mismo. UH. 43476 7 oct.

DEPARTAMENTOS dos habitaciones, con luz, $35. Tres habitaciones, cocina y servicios, $45, independientes. Habitaciones vista a la calle y luz, desde $10. Lamparilla 63, esquina a Villegas.
U. H. 47460 10 Oct.

EDIFICIO CARREÑO

Departamentos para familias, amueblados y sin amueblar. Precios módicos. Teléfono U-2958. Oficina segundo piso.
U H 47651 15 oc

EN Industria 116 altos, se alquila una hermosa sala para abogado u oficina. En la misma informan de 10 a 4.
U H 47850 5 oct

AGUILA 311, entre Misión y Esperanza, se alquila el departamento del frente del primer piso en 35 pesos. Llaves en la misma. Teléfono F-1159.
U H 47968-70 7 oct.

TERMINADAS las obras que se hacían en la gran casa de Aguila número 90, altos, se ofrecen magníficos apartamentos con baño privado, buena comida; propios para matrimonios da gusto. Informan teléfono M-2933.
S-6284 7 Oct.

ALQUILO la cocina y comedor de la casa de huespedes de Lamparilla 58, tiene varios abonados, poco alquiler.
48288 7 Oct.

SE alquila hermosa sala con o sin muebles para matrimonio o mas familia. Espléndida comida, casa moralidad. San Miguel 49, altos entre Galiano y San Nicolás. M-2245. 48275 10 Oct.

OFICINAS EN DISTRITO BANCARIO

Cuatro grandes salones juntos o separados se alquilan con piso de mármol, en Obrapía 35 esquina a Aguiar al lado de la Bolsa. Altos del Canadian Bank of Commerce con entrada independiente. Informa allí Pujals. Teléfono A-8982.
48331 7 Oct.

DEPARTAMENTOS

y habitaciones en Corrales y Factoría, altos, al fondo de la Isla de Cuba; muy frescos y abundante agua con y sin muebles y nos hacemos cargo también de mudadas; M-7337. El Vesubio.
48356 7 Oct.

(C) HABITACIONES

(10)—Habana

SE alquila una habitación en Galiano esquina a Trocadero con balcón a Galiano, muy fresca y amplia. Informes en la misma y Ramón Fernández. U-1157.
U H 47812 8 oct

PALACIO Abadín, Cuba, 86, casi esquina a Teniente Rey. Edificio moderno fresco, tranquilo; habitaciones con lavabos y todo servicio, desde 20 pesos mensuales. Agua fría y caliente siempre. M-9726. UH. 48128 11 oc.

REINA 14, se alquilan habitaciones amplias con labavo de agua corriente desde 10 pesos en adelante. Hay teléfono.
48238 9 Oct.

EN casa de familia Paula número 59, altos, se alquila muy barata una habitación clara y ventilada, a hombres solos o mtrimonio sin niños. De moralidad. Hay buen baño, luz toda la noche y teléfono. S-6279 10 Oct.

HABITACIONES

EN Someruelos número 3 "Hotel Yara" entre Corrales y Monte. Se alquilan cómodas y ventiladas habitaciones a precio de situación. Tel. M-5606.
U H-48269 7 Oct.

VILLEGAS 88, altos, en casa de familia, de toda moralidad, se admiten abonados a la mesa. Buena comida. Informan teléfono A-9071. 48278 10 Oct.

SE alquilan dos habitaciones ventiladas, juntas o separadas a señora sola, caballero o matrimonio sin niños. Casa de absoluta moralidad. Amargura 55. Teléfono M-7122. 48326 7 Oct.

SE alquilan dos habitaciones con balcón a la calle. San Miguel 74.
S-6288 12 Oct.

AGUIAR 92

Entre Obispo y Obrapía se alquilan habitaciones desde diez pesos, únicamente para hombres solos. Informes en el Departamento núm. 14.
48319 19 Oct.

EDIFICIO MANTECON

Obrapía 98. Hermosas y frescas habitaciones con balcones a la calle, lavabo de agua corriente, abundante, y gabinetes exteriores de mamparas. Otras interiores. Baratas. Damos luz toda la noche y limpieza. Oficinas, hombres solos, matrimonios sin niños. Informes: portero.
48296 9 Oct.

HABITACION GRANDE EN

azote con servicios (Salón). Se alquila en Obrapía 35 esquina a Aguiar con entrada independiente. Altos del Canadian Bank of Commerce. Informa allí Pujals. Teléfono A-8982. 48329 7 Oct.

(D) LOCALES

(13)—Habana

PARA ALMACEN

Alquilo local de 400 metros, en Revillagigedo y Tallapiedra. Tiene un salón alto. Informa doctor Lamelas, Cuba 62.
U H 47652 8 oc

LOCAL espléndido con vidrieras y poco alquiler en la Calzada del Monte, mucho comercio, para informes Plaza Polvorín, frente al hotel Sevilla, Ferretería. Tel. A-9735.
UH. 47204 6 oc.

SE alquilan los bajos de la casa calle de Amistad, 71, entre San José y Barcelona, propio para establecimiento constando de un salón sin columnas de 380 metros cuadrados. La llave en los altos. Informan en Lamparilla, 4.
48183 9 Oct.

BUENA ESQUINA

San Lázaro y Manrique, contrato con fiador, llame por Manrique en el 4. Demás doctor Pina, Cuba 44. 48195 3 Nov.

SE alquila el salón, propio para cualquier establecimiento de Infanta 106-F entre San Rafael y San Miguel. Informan en San Miguel 211, altos esquina a Infanta. 48266 12 Oct.

SE alquila una nave alta de quinientos metros cuadrados, muy bien construida, tiene elevador, y fuerza motriz toda la que necesite. Muy propia para cualquier industria. Se da barta. Universidad 15. Tel. A-3061. 48282 9 Oct.

SE alquila, alquiler rebajado, espléndido local propio para establecimiento; con amplio salón al frente y espacioso local para familia. O'Reilly 13 entre Cuba y Aguiar. Alquiler: 90 pesos. Informan: altos de la botica Sarrá, teléfonos letras A-4358 y M-6263. 48274 7 Oct.

EL mejor punto de Compostela se alquila un local para comercio, informan en el mismo. Compostela número 42 casi esquina a Obispo, teléfono M-9410.
48300 8 Oct.

(14)—Barrios

LOCAL nuevo preparado para establecimiento esquina Reyes y Remedios, poco alquiler, se da contrato y facilidades. Teléfono I-5361. Flores número 92.
48201 8 Oct.

SE vende la esquina con establecimiento de Avenida de Acosta y Revolución, véala que es un gran negocio. El dueño en el 36 de Acosta.
48377 7 Oct.

(E) GARAGES

SE ALQUILA

Garage privado: espacio para un automóvil. Calle 8 número 19, Vedado.
E-2262 Oct 11.

(F) SE NECESITAN

(17)—Criadas de mano y Manejadoras

SE solicita una peninsular para los quehaceres de una casa, menos cocinar. Ha de ser limpia y que le gusten los niños. Ayesterán 12, primer piso, derecha.
48370 7 Oct.

(19)—Cocineras

SOLICITAMOS cocinera que ayude limpieza para corta familia, Luaces 9, bajos, casi esquina Calzada del Príncipe, frente a la Quinta los Molinos.
48290 8 Oct.

(25)—Varios

NECESITO casa de comercio, compañía o sociedad para efectuar cobros, sueldo y tanto por ciento en ellos. Llamar al señor Vega, hijo al A-8586 y dejar dirección de su oficina para pasar por ella.
48240 10 Oct.

SE solicitan dos personas que tengan muy buena presencia y facilidad de palabras, $50.00 y comisión. También necesito un experto mecánico para limpieza de cocinas de gas. Presentarse hoy de 10 a 12 en Tercera número 292 entre C y D, señor Andreu. S-6282 6 Oc.

CASA comercial importadora desea obtener para Departamento de víveres corresponsal que sepa inglés y tenga larga experiencia y conocimientos en el ramo. Diríjase al apartado 83, formulando solicitud en inglés y español y dando amplias referencias.
U H-48215 7 Oct.

SOLICITO Dependiente o cocinero que quiera trabajar y disponga de 350 pesos para mejorar negocio de fonda en punto comercial. Pregunten por Rufino García fonda "La Marina" Inquisidor número 17. U H-48268 7 Oc.

SE solicita un buen practico de farmacia, sueldo grande. Magnífica oportunidad. Presentese de 10 a 11 a. m. Precisamente en Habana 132, altos.
48273 7 Oct.

PARA vender en casa particular o comercio, trabajo de fotografías de muy fácil venta por su originalidad y precio, se solicitan agentes que sean prácticos en el trabajo y si no tiene quien lo garantice que no se presente. Para informes Sr. Nicolás Terán, Casa Blanca, calle San Francisco 8, de 4 a 8 p. m.
48325 12 Oct.

(26)—Agencias de colocaciones

AGENCIA MONTALVO

La preferida de las familias del Vedado. Calle 17 esquina a F. Telf. F-4427.
U H-46966 27 Oct.

SE NECESITAN

AGENCIA LA ESTRELLA COLON 32. TELEFONO M 9578.

Ofrece cocineros, criados, camareros, dependientes café y fonda, carnicería, repartidores de cantinas, choferes, cocineras, criadas, dependientes bodega y todas las nacionalidades con referencias. Tel. M-9578. U H 45838 20 oct

VILLAVERDE Y CA. O'REILLY 13 TELF. A-2348

Unica agencia que tiene siempre personal competente de cocineros, dependientes, camareros, jardineros, criados, porteros, ayudantes, fregadores, etc. etc. Se mandan a toda la isla. Villaverde y Ca. O'Reilly 13. U. H. 46501 28 Sep.

"LA CONCEPCION" TAMARINDO 18 1|2

Seriedad en todos los asuntos. Para empleados de todas clases; dirigirse a esta agencia.

TELEFONO I-4292
U H 47755 31 Oct.

(G) SE OFRECEN

(27).—Criadas de mano y Manejadoras

SE desea colocar una muchacha española para criada de mano o manejadora, sabe bien su obligación. Teléfono U-3553. U H 47826 5 oct

SE desea colocar una muchacha española de criada de mano o manejadora o para cuartos, tiene quien la recomiende, Informan Tel. A-1492.
U H 47916 5 oct

DESEA colocarse una joven española de mediana edad para criada de mano o manejadora, sabe cumplir su obligación, tiene buenas referencias. Informan San José núm. 82 altos. Tel. A-7314.
U H 47897 5 oct

SE desea colocar una joven española para criada de mano o de cuartos, tiene referencias, lleva tiempo en el país. Informan en el teléfono M-8793. Carmen 62.
U H 48067 6 oct.

DESEA colocarse una joven española con matrimonio solo o corta familia. Informan teléfono M-3983.
S-6283 7 Oct.

SE desea colocar una joven española de criada de mano o manejadora, sabe cumplir con su obligación tiene referencias de casa particular. FO-7316.
48254 7 Oct.

SE desea colocar una joven española de criada de manos, tiene buenas referencias. Informan Monserrate 49. Teléfono A-4740. U H-48259 7 Oc

PARA criada de mano se coloca una española de mediana edad, con familia seria, avisen al teléfono I-7304.
48241 7 Oct.

SE desea colocar una muchacha joven, española, para criada de manos o para cuartos, tiene referencias y ya lleva tiempo en el país. Prefiere en el Vedado Sol número 13. El Porvenir. Tel. M-5512.
48178 7 Oct.

SE desea colocar una joven española de criada de manos. Amistad 136, Teléfono A-0379. 48171 7 Oct.

DESEA colocarse una joven peninsular, para manejadora, tiene referencias o camarera de hotel serio. 48293 7 Oct.

SE desea colocar una muchacha española, criada de mano, desea casa seria, tiene referencias. Cuba y Muralla altos del café. Tel. M-3932. 48284 7 Oct.

DESEA colocarse una joven peninsular de criada de mano o manejadora que sabe algo de todo, lleva poco tiempo en el país. Informan en San Pedro número 6. La Perla. Teléfono A-5394.
48286 7 Oct.

SE desea colocar una española de criada de mano o de cuarto tiene buenas referencias. Informan calle Rastro 4 y medio. Tel. M-9783. U H-48247 6 Oct.

SE desea colocar una española de criada de mano sabe algo de cocina, tiene recomendacines. Informan en el teléfono A-9587. 48297 7 Oct.

CRIADA de mano o manejadora desea colocarse una peninsular con familia de moralidad, es honrada y trabajadora, tiene referencias de donde trabajó. Informan O'Reilly 96, fotografía, altos.
48337 7 Oct.

UNA joven española desea colocarse de criada de mano, prefiere matrimonio solo y conoce sus obligaciones. Teléfono U-4024. 48334 8 Oct.

SE ofrece muchacha española, lleva tiempo en el país y tiene referencias, sabe servir bien al comedor y coser un poco. M-7122. 48323 7 Oct.

DESEA colocarse una joven española de manejadora para niños de meses o criada de mano para matrimonio solo, tiene referencias de dos casas, es formal, desea casa de moralidad. Teléfono U-4669. Anita. 48313 7 Oct.

SE desea colocar una buena criada para comedor, o cuartos, está acostumbrada al servicio de buenas casas y tiene muy buenas referencias de ellas. Informan por el teléfono F-3144.
48365 7 Oct.

DESEA colocarse una muchacha española de criada de mano o para los quehaceres de una casa siendo de corta familia. Amistad 118.
48386 7 Oct.

SE ofrece una muchacha española para criada de mano, sabe cumplir con su obligación, desea casa de moralidad. Teléfono M-2232. U H 48374 6 Oct.

SE desean colocar dos jóvenes españolas para criadas de mano o manejadoras o criadas de cuartos, saben cumplir con su obligación. Informan Jesús del Monte 178, entre Agua Dulce y Tamarindo. 48311 7 Oct.

SE desea colocar una joven española para manejadora, o criada de mano, tiene referencias, es cariñosa con los niños. Informan teléfono F-4042.
48308 7 Oct.

SE desea colocar una joven española de criada de manos en casa de moralidad, es seria y sabe cumplir con su obligación. Teléfono I-6888. 48299 7 Oct.

DESEA colocarse una joven española para criada de mano, sabe servir a la mesa, tiene buenas referencias. Informan Animas 60, bajos, teléfono M-5690.
48360 7 Oct.

DESEA colocarse una muchacha española de criada de mano o para cuartos, sabe trabajar y desea casa seria. Informan Revillagigedo 47 teléfono A-7602.
48359 7 Oct.

(28).—Criadas de Habitaciones y Coser

DESEA colocarse joven española para cuartos y coser o para comedor, tiene buenas referencias. Informan teléfono M-5659. U H 48055 5 oct.

DESEA colocarse una joven española de criada de habitaciones, sabe cumplir con su obligación y no se coloca menos de 25 pesos. Informes y garantías las que quiera, calle 3a. entre 10 y 12 número 467, Vedado. 48243 8 Oct.

SE desea colocar una señora, para coser en casa particular, cose y corta por figurín. Progreso 10. X-1863.
48276 7 Oct.

SE desea colocar una joven española para cuartos o comedor, sabe zurcir y desea casa seria. Domicilio Luz número 88, teléfono A-9962. 48352 7 Oct.

SE desea colocar joven española para comedor o para cuarto. Es limpia, sabe coser muy bien. Tiene referencias. Informan F-4156. U H 48349 7 Oct

UNA joven española desea colocarse para cuartos o manejadora, es muy cariñosa con los niños, tiene referencias, no tiene pretensiones. Informan en el Vedado. Calle 13 entre C y D. Teléfono F-4249. Quinta Pozos Dulces.
48387 7 Oct.

SE desea colocar una joven española de sirviente de cuartos, tiene referencias teléfono I-2876. Juana Cren 55, Marianao.
48317 7 Oct.

(29).—Criados de mano

SE desea colocar un criado austriaco de criado de mano o camarero; habla español perfectamente. Y no tiene pretensiones. Sabe servir mesa. Informan teléfono M-9578. U. H. 47564 6 Oct.

SE desea colocar un joven de criado de mano u otro trabajo, tiene buenas referencias de las casas que ha trabajado. Informan teléfono F-1765.
U H S-6223 5 oct

SE desea colocar un muchacho español, de criado de mano, Vedado, calle 17, Tel. F-2375. 48260 7 Oct.

SE OFRECEN

CRIADO de mano serio, fino y acostumbrado a servir familias de las más distinguidas de la Habana solicita casa seria para prestar sus servicios. Referencias e informes Tel. A-6228.
U H 47874 5 oct

DESEA colocarse un criado español en casa particular o de comercio, habiendo servido en las mejores casas de esta ciudad y en Europa sabe planchar los fluses del caballero, recomendaciones las que quieran. Informes calle 3a. entre 10 y 12, número 467, Vedado.
48281 8 Oct.

SE ofrece criado de mano, peninsular, acostumbrado a servir en buenas casas de las que tiene recomendación; no tiene pretensiones y va a cualquier punto. Tel. A-4793. 48271 7 Oct.

SE ofrece un joven para criado de mano, tiene buenas referencias, o de portero. Informan Sitios 99, teléfono M-4205. Pregunten por Juan.
48372 7 Oct.

SE ofrece un buen criado de mano acostumbrado al servicio de familias distinguidas, referencias inmejorables, plancha ropa de caballero. Sale al campo. Teléfono A-6505. 48385 7 Oct.

(30).—Cocineras

COCINERA de color, que sabe su obligación, de mediana edad se coloca. No duerme en la colocación. Informan Quinta número 74, Teléfono F-4966.
S-6287 7 Oct.

DESEA colocarse una señora de mediana edad para cocinar a corta familia o a matrimonio solo. Informan Inquisidor número 4. 48287 7 Oct.

SE ofrece una cocinera española para cocinar a corta familia, sabe cocinar a la criolla y a la española no hace plaza, ni saca comida. U-2394.
48295 7 Oct.

SE ofrece cocinera española, cocina francesa, criolla y española, es repostera, lleva 17 años en el país, no duerme en la colocación ni se coloca menos de 40 pesos, tiene buenas referencias. Teléfono A-0684.
U H 48298 7 Oct.

SE ofrece una joven española para cocinar o para cocinar y limpiar para matrimonio solo. Informan teléfono A-6063 y Monte 67, altos.
48338 7 Oct.

SE desea colocar una buena cocinera española es muy aseada y ordenada en la cocina, entiende de repostería, desea una casa seria y moral, corta familia, prefiere el Vedado; en la misma una buena criada de mano o manejadora, lleva tiempo en el país, desea casa formal, sirve muy bien la mesa a la rusa. Informan F-3585. 48304 7 Oct.

SE desea colocar una cocinera de color, cubana con buenas referencias, limpia y formal, sabe un poco de repostería, no duerme en la colocación. M-7122.
48324 7 Oct.

DESEA colocarse una señora para cocinar, es seria y formal, desea casa de moralidad. Informan teléfono U-4669, Adelmira. 48316 7 Oct.

COCINERA españoa desea colocarse, cocina a la española, criolla y americana, es repostera, duerme en la colocación. Informan teléfono U-2386.
48315 7 Oct.

DESEA colocarse una muchacha española para cocinar y limpiar en casa de un matrimonio o corta familia. Informan Teniente Rey 90, tercer piso, teléfono A-2752. 48307 7 Oct.

SE desea colocar una española de cocinera y repostera en general, desea ganar buen sueldo y tiene buenas referencias de las casas donde ha servido. Informan teléfono A-2549. 48301 7 Oct.

SE coloca española entiende bien la cocina y hace dulces variados. Teléfono M-3229. 48353 7 Oct.

JOVEN española desea colocarse de cocinera o para cuartos, sabe coser y cortar y con buenas recomendaciones. Para informes Industria 70.
48350 7 Oct.

SE desea colocar una señora de mediana edad de cocinera, entiende de repostería. No duerme en la colocación. Reina 74. Teléfono A-6491. 48345 7 Oct.

DESEA colocarse cocinera del país, blanca, cocinera repostera, no le importa salir al campo, tiene referencias a satisfacción. Informan teléfono U-6165.
48368 7 Oct.

JOVEN española excelente cocinera, desea colocarse como ama de gobierno, en casa de señor solo, de respetabilidad. Preferible siendo con niños que atender. Teléfono U-6165. 48367 7 Oct.

DESEA colocarse una buena cocinera repostera si es corta familia, ayuda a la limpieza. Informan M-9145.
48366 7 Oct.

DESEA colocarse una muchacha española para cocinar, sabe cumplir bien con su obligación. Informan Luz número 8, teléfono A-5985. 48375 7 Oct.

DESEA colocarse joven española para el servicio de un matrimonio, sabe cocinar bien, no le importa salir a los Repartos, siempre que la vengan a buscar Gervasio 126, teléfono U-2386, Celia.
48316 7 Oct.

(31).—Cocineros

DESEA COLOCARSE

Un cocinero y repostero para casas particulares lo mismo para la Habana que para el campo doy referencias de las mejores casas donde trabajé, para más informes FO-1766, Calzada Columbia y 10. Reparto Almendares.
U H 47789 5 oct

UN cocinero asiático desea colocarse en casa particular. Tiene buenas referencias. Cocina española, criolla, francesa y buen repostero. Informan, Zanja 45, altos, esquina a Campanario. No hace plaza. Teléfono A-5902.
U H 47792 8 oct

COCINERO joven, asiático desea colocarse casa particular, cocina a la criolla, española, repostero, puede ir al campo. Teléfonos A-3111 y A-2716. Preguntar por José León. 48244 7 Oct.

SE desea colocar una señora de color, para cocinera o los quehaceres en la casa. Aguila 327, Habana.
48265 7 Oct.

COCINERO español, mediana edad, desea colocarse, cocina española, criolla, francesa dulces variados, es muy cumplidor en su trabajo, limpio y educado, sale al campo. Informan U-5122.
U H-48291 7 Oct

COCINERO español, mediana edad repostero, pastelero, dulcero cocina criolla, francesa, española, americana etc., Desea colocarse en casa particular. Aguila 105, altos. 48277 7 Oct.

DESEA colocarse un buen cocinero en casa particular, sabe toda clase de helados y repostería, cocina criolla, inglesa, francesa y española, tiene buenas recomendaciones. Informan Aguiar y Chacón. M-4846, bodega.
48318 7 Oct.

ESPAÑOL mediana edad desea colocarse de cocinero, sabe trabajar criolla, española, algo americana. Buenas casas del Vedado trabajó, inmejorables referencias particulares y comerciales. Informan San Miguel 205, teléfono A-2348. Salas. 48305 7 Oct.

SE ofrece un cocinero repostero trabaja toda clase de comida, no tiene pretensiones, bueno, aseado y limpio, tiene referencias de las mejores casas particulares y de hoteles. Informan teléfono A-5163 Bodega Los Maragatos.
48344 7 Oct.

SE desea colocar un cocinero repostero que trabajó en buenas casas particulares en Cuba, con buenos informes. Hoteles New York, soy solo, no reparo sueldo. Informes teléfono M-9090. Bodega Plaza Polvorín. 48373 7 Oct.

SE desea colocar cocinero repostero de mediana edad, español, para casa particular, comercio, hotel, tiene referencias de las mismas. Informan teléfono FO-1927. 48384 7 Oct.

SE ofrece buen cocinero repostero español para familias de gusto, trabajó con las familias más conocidas de la Habana particulares y de comercio, es solo, joven. Teléfono A-6525. 48379 7 Oct.

COCINERO repostero español sabe las tres cocinas, principalmente la francesa, con referencias de casas particulares, es solo, limpio en la cocina. Informan A-3090. Juan. 48376 7 Oct.

(33)—Chauffeurs

CHAUFFEUR mecánico desea encontrar trabajo en casa de comercio. Preguntar por Guerrero. Informan en Cuba 46, Teléfono M-4694. 48242 10 Oct.

10 CENTAVOS DE 7 A. M. A 4 P. M.; Y DE 4 A 10 P. M. 15 CENTAVOS

SOLICITUDES DE TRABAJO: DIEZ CENTAVOS
DEPARTAMENTO DE ANUNCIOS CLASIFICADOS

10 CENTAVOS DE 7 A. M. A 4 P. M.; Y DE 4 A 10 P. M. 15 CENTAVOS

M.E.C.D. 2016

Más Anuncios Clasificados de Ultima Hora

SE OFRECEN

CHAUFFEUR experto mecánico español, con largos años de experiencia desea colocarse en casa particular, no tiene grandes pretensiones, tiene buenas referencias. Informan teléfono F-5465. UH. 47126 7 oc.

SE desea colocar un chauffeur español, sabe manejar toda clase de máquinas, tiene bastante práctica, desea casa particular, o de comercio, tiene buenas referencias, desea casa seria y de moralidad. Teléfono M-2336. U H 47720 9 Oct.

SE desea colocar joven español de ayudante de chauffeur, camamero o cualquier trabajo análogo, tiene buenas referencias. Informan A-6505. U H 48078 6 oct.

CHAUFFEUR mecánico, español, desea colocarse en casa particular; tiene buenas referencias, lo mismo va al campo, sin pretensiones. Teléfono F-2642. UH. 48113 6 oc

SE desea colocar un chauffeur español en casa particular o del comercio, tiene buenas referencias. Informan teléfono U-1187. 48257 7 Oct.

MECANICO chauffeur español, con 9 años de práctica en todas clases de automóviles, y con referencias de familias muy conocidas, desea colocarse en casa particular, llame al Teléfono M-5357, pregunte por Fernández. U H-48272 7 Oc.

CHAUFFEUR español, practico y cumplidor, se ofrece para trabajar máquina particular o camión, entiende de mecánica y no tiene muchas pretensiones tiene recomendaciones de las casas que ha trabajado. Informan Tel. U-5122. U H-84292 8 Oc.

SE desea colocar un chofer español tiene muchos años de práctica, no le importa ir al campo y tiene muy buenas referencias. Informan teléfono F-5777. U H 48351 7 Oct.

CHAUFFEUR mecánico joven, español, desea colocarse en casa particular o de comercio, tiene referencias. Informan teléfono U-4116. 48343 7 Oct.

ESPAÑOL desea colocarse de chauffeur en casa particular, tiene referencias de las casas donde trabajó y no tiene pretensiones. Teléfono A-9962. 48357 7 Oct.

ESPAÑOL desea colocarse de chauffeur en casa particular, sin pretensiones, tiene referencias. Teléfono M-6815. 48358 7 Oct.

(34).—Tenedores de libros y Oficinistas y Empleados de Oficinas

TAQUIGRAFA mecanógrafa con bastante práctica en oficina de comercio y particular desea trabajar por cuarenta pesos para empezar. Informan Peletería Benejam. Tel. A-5647. U H 47404 16 oct

MECANOGRAFA se ofrece para atender al teléfono, dependienta y trabajos análogos. También solicitan trabajo dos señoritas más para dependientas, costura, bordados, etc., en casas de moralidad. Teléfono M-5743. 47790 5 oct

SEÑORITA activa con principios de carrera comercial, desea encontrar trabajo como dependiente, carpeta o caja. Informan en San Lázaro 270, bajos. Teléfono A-9368. U H 47949 6 oct.

SE ofrece joven para empleo en oficina u cosa análoga, conocimientos de Teneduría, Mecanografía e inglés buenas referencias. Informan, Vicente I-4984. 48263 8 Oct.

(35).—Varios

SEÑORITA formal desea trabajar en una oficina, sección de la tarde, prefiriendo trabajo a mano. Diríjase por correspondencia a Isabel Master, Lista de Correos. Ciudad. U H 47518 6 Oct.

YOUNG spanish man desires position as sewant or ponter with american family, best reference, call Isaac Phone M-7914. 48177 7 Oct.

ME ofrezco para cobrador sociedad, compañía o casa de comercio, sueldo y tanto por ciento en los cobros. De su dirección al A-8586 para pasar por su oficina. Preguntar, Sr. Vega, hijo. 48239 10 Oct.

SE ofrece un hombre español de sereno, tiene referencias e informan calle Cuba 90. Tel. A-7636. 48252 10 Oct.

JOVEN se ofrece para manejar motocicleta, para reparto. Informan teléfono I-2690. Preguntar por señor Choca. 48253 7 Oct.

SE desea colocar un jardinero práctico y con buenas referencias. También entiende de hortaliza. No tiene pretensiones. Informan: calle Real número 92. Teléfono FO-1201. 48258 7 Oct.

AJUSTADOR mecánico competente en constucción y reparación de toda clase de maquinarias, conocimientos de técnica se ofrece a prueba en ciudad o ingenio, teniendo referencias de varios talleres de Europa y América, modestas pretensiones. Hotel Harding, Antonio Juncadella O. 48262 11 Oct.

SE desea colocar una muchacha del país, de color mora, habla inglés, llamar a Rosa María al Tel. F-2518. 48199 7 Oct.

SE ofrece un joven español práctico para camarero, portero criado de mano ayudante cocina o fregador, o para cualquier otro trabajo; tiene recomendación. Tel. A-4792. 48270 7 Oct.

BUENA lavandera desea colocarse en casa particular, sabe muy bien su oficio y tiene referencias. F-1554. 48320 7 Oct.

SR. ESPAÑOL de mediana edad desea colocarse de encargado de una finquita chica, sabe de toda clase de siembra, mucha práctica en cría de aves y reses, tiene buenas recomendaciones comerciales, no tiene pretensiones de ninguna clase. Informan personal San Miguel 205, teléfono A-2348. Salas. 48306 7 Oct.

JARDINERO escultor, floricultor, desea colocarse casa particular encargado finca, hace cargo toda clase trabajos, cemento blanco, adornos objetos arte como jarrones, especialidad macetas sevillanas, objetos japoneses, bancos, cascadas, grutas, etc. Informan Aguacate 154. Teléfono A-3107. 48348 13 Oct.

(H) COMPRA Y VENTA DE FINCAS

(36)—Urbanas

JOSE P. QUINTANA
Compro, Vendo, Cambio, Casas, Fincas, Solares, ESTABLECIMIENTOS. DOY Y ACEPTO
Dinero en Hipotecas en mejores condiciones que nadie a largos plazos y módico interés.
Admitiendo cancelaciones parciales. No hipoteque su propiedad sin antes oír mi oferta.
JOSE P. QUINTANA
Belascoaín número 54, altos. Teléfono U-5735.
HABANA
U H-44141 10 Oct.

EN LA VIBORA
en la calle Milagros una verdadera ganga con jardín, portal, sala, comedor, terraza, tres cuartos, baño intercalado, hall, servicio para criado, cuarto alto, decoración moderna, toda con pasillos laterales, patio, 9 de frente por 20 de fondo, a dos cuadras de los tranvías, precio 7000 pesos. Informan Sana Teresa 23. Teléfono I-4370. 48346 12 Oct.

EN BARRIO CHAPLE
Una esquina fraile con tres accesorias de 10 metros de frente por 19.50 de fondo, fabricación moderna, con bodega contrato 6 años, renta 90 pesos. Precio 11000 pesos. Informan Santa Teresa 23. Teléfono I-4370. 48342 12 Oct.

EN SANTOS SUAREZ
En la calle sola una casa con jardín, sala, dos cuartos, servicio sanitario, con sus pasillos a los lados toda fabricación moderna, 6 de frente por 17 de fondo 3800 pesos. Santa Teresa 23. Teléfono I-4370. 48341 12 Oct.

FINCAS URBANAS

VEDADO
EN LA CALLE 13, ACERA DE BRISA Y SOMBRA
Vendo una espléndida casa de dos plantas, superficie 683 metros. Jardín, portal, sala, gabinete, 4 cuartos, baño intercalado, comedor, 2 cuartos, baño y servicios criados, pantry, cocina, garage y patio. Altos gran escalera, hall, 3 cuartos, baño intercalado, terraza al frente y fondo. Fabricación de primera, techos monolíticos, frente de cantería. Precio con $14.000.00 de contado y reconocer $19.000 al 7 por ciento. Informan M· de J. Acevedo, Notario comercial. Obispo 59, altos. Tel. M- 9036. 47679 6 oct.

SE vende la casa Neptuno 46, se trata con su dueño Consulado 77, altos de café, tercer piso. Lozano. U H 48363 6 Oct.

VENDO REGIA CASA MODERNA, en gran avenida, muy amplia, decorada, con mucho gusto, paredes dobles, portal, sala, cuatro cuartos amplios, gran baño, comedor cocina, patio, dobles servicios separados de las demás. Dueño directo, $7300. Monte 317 A-1988. U H 47841 5 oct

VENDO MONISIMA CASA
moderna próxima al tranvía, consta de portal, sala, hall, 2|4, 1|4 de baño intercalado, comedor, cocina, patio y traspatio, está preparada para altos, la doy en $4,500, mitad de contado, el resto a plazos cómodos. Dueño en Monte 317. U H 47840 5 oct

VENDO REGIA ESQUINA
con establecimiento en la calzada, frente todo cantería superficie 920 metros renta 330 pesos fijo, la doy en 31.000 pesos y dejo 15.500 al 6 1|2 por 100, es un gran negocio, informa Vallongo en Monte 317. U H 47842 5 oct

OCASION
Se vende preciosa casita, situada en la ampliación de Mendoza, a tres cuadras del tranvía. También vendo solar de 531 varas hace esquina en Santa Catalina y Sola, pronto le pasará el carro por la esquina. Buen precio en operación de contado, se admiten proposiciones. Informa Ramón Arteta, Sombrerería Antigua de Carballido, Industria 129. Tel A-3770. 48261 7 Oct.

SE compra una casa de $3.500 en buen barrio y de buenas medidas como negocio, bien barato y legal, no siendo así no molesten. González. Jesús María 125. 48212 12 Oct.

EN el Cerro a dos cuadras de la calzada casi esquina a Primelles se vende una casa, con sala, comedor, tres cuartos grandes, un cuarto alto de azotea de citaron $4000. Puede dejar $2000. Urge su venta, tener que embarcar su dueño al extranjero. Informan Santa Teresa 23. Teléfono I-4370. 48347 12 Oct.

EN el Cerro calle Moreno 67, se vende una casa con portal, sala y tres cuartos, mide 5 1|2 de frente por 40 de fondo, en 1250 pesos. Informan teléfono I-1968. 48340 9 Oct.

(I) COMPRA Y VENTA DE SOLARES YERMOS

SE vende, en el centro del pueblo del Rincón, un lote de cinco mil metros de terreno, lindando con el ferrocarril y la carretera, distante de la Habana veinte kilómetros. Tiene fabricadas unas cuantas casitas. Para tratar su dueño, señor Ignacio González, teléfono F. O. 1542. Muy propio para una industria. U H 47609 11 oc

SOLARES a plazos. Se venden varios solares situados en la parte más alta de la Víbora, Reparto "La Florencia", urbanización completa y luz eléctrica en todo el Reparto, desde $4.50 a $7.50 la vara. Pueden adquirirse entregando u npeaqueña cantiad de contado y el resto en plazos mensuales. Informen: Edificio "Barraqué", Departamento 206. Teléfono A-8875. U H 48077 6 oct.

SE vende esquina en el Vedado de 22·66 x 26.00 metros, tomando en pago casa o solar en "Alturas de Almendares" o Reparto "Miramar". Informes en el Edificio "Barraqué", Departamento 206. Tel. A-8875. U H 48076 6 oct.

EN LA LOMA DEL MAZO FRENTE AL PARQUE A $5.75 vara
Son dos solares, calle Patrocinio entre Saco y Caballero: mide cada solar 11-79 x50-70 igual 197-77 varas.
JORGE GOVANTES
San Juan de Dios, 3, Teléfono M-9595 y A-5181. S-6286 14 Oc.

SOLARES EN GANGA
Se venden dos solares en las alturas de la Playa de Marianao cerca de la uinta Avenida, de los Clubs, Casino etc. donde la compañía vende a $8.00 la vara, estos se dan en la mitad de su valor a $4.00 la vara, pagando de contado $1.000 y el resto de $5.000 en plazos mensuales de poca cantidad. También se vende un lote de madera de uso, tablas tablones y palos en buen estado muy barato. Informes teléfono F-1490 de 12 a 5. U H-48267 8 Oct.

(J) COMPRA Y VENTA DE ESTABLECIMIENTOS

PARA ESTABLECIMIENTO
Se traspasa una casa con vidriera y armatoste. Vivienda interior para la familia. 9 años de contrato, alquiler $65.00 en Neptuno, de Galiano a Belascoain. Informes Antonio Estévez, O'Reilly 24. U H S-6027 8 oct

AVISO se vende una lechería en lo mejor de la Habana no paga alquiler, se da por la mitad de su precio. Informan: Iglesias Monte 10, lechería. 48303 7 Oct.

FARMACIA. Se vende una antigua en un barrio donde se vende con buena utilidad. Vende más de $2,500 mensuales y se da en menos de su justo valor por no poder su dueño atenderla. Informan (no por teléfono) Aldaya y Bofill. Droguería Sarrá. 48333 11 Oct.

ALQUILO una vidriera de tabacos en centro de la Habana. Solicitó un socio con dos mil pesos para una bodega que vale diez mil pesos, libre de gravámenes. Concordia y Belascoain, café. Martínez. 48362 6 Oct.

(L) AUTOMOVILES

(39)—Venta

AUTO Essex del 26, bueno de todo, tengo entregado a la Agencia $900, lo cedo por $300, falta por pagar $250. Informan F-3047. U. H. 47461 10 Oct.

BUICK SEIS CILINDROS
siete pasajeros. Motor en buenas condiciones se vende en 150 pesos. Véase en Callejón San Martín número 10, Almacén Latta y Pujals, Informan Teléfonos M-8007 y A-8982. 48328 7 Oct.

GANGA
Se vende un Packard seis cilihdros, tipo Sport, ruedas de alambre, marca Ballon, e inmejorables condiciones. Para verse e informes Marina número 18, Garage "Artola". 48327 8 Oct.

AUTOMOVILES

DEPARTAMENTO DE CARROS DE USO
LINCOLN, color azul 2 tonos, 7 asientos: $3.500.00.
LINCOLN, color crema, 7 asientos, magníficas condiciones: $3.200.00.
LINCOLN, color azul, tipo sport, casi nuevo: $2.950.00.
FIAT color crema, último modelo, Sport, 7 asientos: $2.000.00.
FIAT color verde, último modelo, Sport, 7 asientos: $1.850.00.
HUDSON, como nuevo, Touring: $900.00.
GANGA:
PACKARD "12", para alquiler: $450.00.
BUICK, Tipo Sport, magníficas condiciones.
S. A.
COMPAÑIA DEL AUTO NIVERSAL
Edificio Carreño. Marina No. 2
Habana.
U-1046 U-1047
U H E 2256 11 Oct.

SE vende un Hudson tipo Sport casi nuevo en $450. Puede verse en San Francisco 53, Garage. 48245 7 Oct.

BUICK MASTER SIX
Touring 7 pasajeros. Ruedas de alambre, acabado de pintar con Duco fuelle de lona nuevo, vestiduras en perfecto estado.
AGENCIA CADILLAC
Avenida Washington (Marina) 12. Habana.

COLE "8" TOURING
7 pasajeros, ruedas de alambre. Ganga $150.00.
AGENCIA CADILLAC
Avenida Washington (Marina) 12. Habana.
E-2261 7 Oct.

PACKARD $350·00
Pinturas y gomas en perfecta condiciones urge venderlo, calle doctor Julio de Cárdenas 3, Teléfonos M-9595 y A-5181. S-6285 14 Oct

VENDO de tres bodegas, dos solas de esquina contado 600, 1.600, 2.000, cedo local con enseres completos en 350 no corredores, de 1 a 7 p. m. I-4482. 47443 3 Oct.

SE vende un Chevrolet último modelo, tipo Cabriolet y un Overland tipo Touring. Magníficas condiciones ambos. Se dan facilidades. Para verse e informes: Garage "Astola" Marina 18. 48369 7 Oct.

GANGA. Vendo un Chevrolet 26, bien equipado en 250 pesos. San Miguel 179, garage Velilla esquina a Oquendo. 48361 6 Oct.

(40)—Reparaciones y Accesorios

IMPORTANTE para los chauffeurs. Aprovechen. Vendemos gomas Good Year por la mitad de su valor, nuevas 31x4; 32 por 4; 31x525 con sus cámaras. Consulado 80, altos. Teléfono A-3714. 48312 7 Oct.

(LL) DINERO EN HIPOTECAS

(41)—Se ofrece

HIPOTECAS desde mil a cuatro mil pesos lo que deseen al 9 por ciento anual, tres años, garantía triple. González. Jesús María 125. 48213 12 Oct.

DINERO al 7 por 100 en todas cantidades admito entregas parciales, plazos largos, también para fabricar. Chacón 2, departamento 102, de 2 a 5. M-1292. 48371 8 Oct.

(42)—Se toma

URGENTE, dinero, necesito directamente en 1a. hipoteca, dobles garantías: 6 mil pesos al 10 por ciento, $1.500 9 por ciento, $2.000 10 por ciento, $2.600 10 por ciento. Negocio serio. Llamar Teléfono X-1735, para entrevista. 48250 6 Oct.

(N) COMPRA-VENTA DE OBJETOS VARIOS

SE vende un Radio de tres bombillos con su bocina y acumulador y todos sus accesorios completos, 23 número 202, teléfono F-2565. 48264 7 Oct.

LIMPIABOTAS, vendo dos sillas de brazo, buenas y nuevas. También 6 sillas, mesa, corredera y otros objetos. A-3386. Todo muy barato, pero no regalado. U H 48339 7 Oct.

MAQUINAS SINGER
al contado y a plazos también tenemos un lote de 45 máquinas usadas que las liquidamos de 10 a 25 pesos, de lanzadera y de 15 a 50 las de ovillo, están todas en perfectas condiciones, se garantizan algunas no tienen 4 meses de uso, pueden verse en Corrales esquina a Factoría. El Vesubio. M-7337. 48355 7 Oct.

(O) HOSPEDAJES

(45)—Hoteles

HOTEL COLON
Villegas 110 entre Sol y Muuralla. Las habitaciones mas frescas, amplias y bien amuebladas de la Habane, de 20 a 40 pesos por mes, por día de 1 a 2 pesos, hay elevador y un magnífico restaurant donde por precios módicos se admiten abonados, completo orden y limpieza, teléfonos M-6305 y M-6037. U H 43304 7. Oc.

A los jóvenes cubanos que se dirijan a New ork, y quieran comer bien y dormir en casa decente puede informarles Pérez Lago en Galiano 117, altos. 48248 7 Oct.

(46)—Casa de Huéspedes

CASA de huespedes, Galiano 117, esquina a Barcelona, alquilo habitación amueblada, vista a la calle, es ventilada propia para dos, doy comida. Teléfono A-9069. 48249 7 Oct.

(Q) COMPRA Y VENTA DE INSTRUMENTOS DE MUSICA

A plazos o al contado vendemos en proporción pianola Aeolian, completamente nueva, con rollero y muchos rollos. La Segunda Imperial. Préstamos. Corrales y Figuras. U. H. 47490 8 Oct.

VENDO Banjo Paramount nuevo, costó $150, se vende $75, ganga. Industria 15, altos, horas 12 a 2 y 6 a 9. 48214 7 Oct.

VICTROLA de gabinete en ganga con muchos discos y un aparato de radio de tres tubos completo de baterías. Informan en Cuba 46, Fotografía. 48236 7 Oct.

(S) MUEBLES Y PRENDAS

(52)—Venta

BAULES Y MALETAS
tipo escaparate camarote y de bodega, varios estilos y tamaños, maletas de cuero y fibra, se venden muy baratas o se cambian por otros objetos en la casa de préstamos "La Sociedad", Suárez 34, teléfono A-7589. 48382 19 Oct.

POR ausentarse familia, se venden los muebles y demás útiles, del 6o. piso, departamento F, del Edificio Carreño, Marina 2. U H 47819-20 12 oct

LAMPARAS de hierro forjado, para portal, comedor y hall, muy lindas y de última novedad, se realizan a precios de situación en Aguacate número 47. 48224 14 Oct.

A LOS que se casan. En el Vesubio pueden encontrar los muebles para su casa más baratos que en ninguna otra mueblería, le damos juegos de cuarto esmaltados, del color que quiera a 70 pesos, barnizados a 60; juegos de comedor desde 70; de sala esmaltados o barnizados desde 50; sillones de portal desde 10; de mimbre desde 9 e infinidad de objetos a precios sin competencia en Corrales y Factoría, al fondo de La Isla de Cuba. 48354 7 Oct.

MUEBLES Y PRENDAS

VENTA LOCA DE MUEBLES
Juego de tres cuerpos esmaltado y decorado, $250.00; otro ídem decorado, esmaltado, de verde, $140; varios juegos dos cuerpos marquetería fina, $90.00; otro ídem, $90; uno color caoba con celuloide, $100; otro ídem de cedro, $65.00; juego de sala con vitrina, esmaltado de azul, $125.00; otro ídem esmaltado de gris sin vitrina, $70.00; otro de mimbre fino, $90.00; juegos de comedor grandes color caoba con celuloide, con auxiliar y seis sillas tapizadas, $150.00; ídem sin marquetería, $65.00; una pianola de caoba casi nueva, garantizada, marca "Melville Clark, $250; una victrola de gabinete marca "John L. Strowers", $95.00; otra ídem, "Víctor", número 14, $70.00; una nevera grande con las esquinas de metal blanco "Tropical", $70.00; otra mediana, $45.00; ídem chicas de roble, $20.00; Máquinas de Singer de $15 a$35.00; vitrinas, $25; mesas de correderas, 7.00; seis sillas y dos sillones, $18.00; camas de $5.00 en adelante. Numerosas piezas sueltas a precios increíbles. Una visita y se convencerá. "La Casa Ferro", Gloria 123, entre Indio y San Nicolás. Teléfono M-1296. U. H. 47582 5 Oct.

MUEBLES BARATOS
en juegos y sueltos; hay muchos objetos baratos por ser de ocasión, en la casa de préstamos "La Sociedad", Suárez 34, teléfono A-7589. 48381 19 Oct.

COMPRAMOS MUEBLES
de todas clases en juegos o sueltos, muebles de oficina. "La Sociedad", Suárez 34. A-7589. 48380 19 Oct.

MUEBLES SE VENDEN
Una familia que marcha al campo con urgencia desea vender sus muebles a familias particulares o muebleros que sean considerados, juego de cuarto, sala, saleta y comedor y otras piezas, todos son finos, tienen solo dos meses, se dan por la mitad de su valor, también se cede la casa calle Valle núm. 2 altos, casi esquina a Hospital. U H 47396 5 oct

AVISOS

ANGELITO GARCIA
El Curandero de la Lepra, vende uno de sus secretos. El método para curar la Tosferina, en 100 horas. Avenida 1a. y 3, Buena Vista. Teléfono FO-1155, Marianao. U H E-2168 26 oct.

MISCELANEA

SE vende un osario sin estrenar a la entrada del Cementerio de Colón. Informes Santos Suárez 32. Señora de la Torre. S-6277 6 Oct.

SUCESOS

El vigilante 661 detuvo a Antonio Sánchez Rodríguez, vecino de F. de Castro 84, por hallarse reclamado por el Juzgado Correccional de la cuarta sección en juicio que se le sigue por infracción sanitaria.

Estafa.

Víctor C. Sardiñas Noda, vecino de 10 de Octubre 349, denunció haberle prestado hace un año a Juan Pérez de Marales y Pérez de Alejo, cirujano dentista y vecino de 10 de Octubre 340, una máquina de pie marca 'White' la que al ir a pedírsela se niega a entregar diciendo que la tiene empeñada, considerándose estafado en la cantidad de 75 pesos.

Quemaduras.

José Fernández García, de 24 años y vecino de Cerro 879, fué asistido de quemaduras menos graves en la mano izquierda, las que se produjo casualmente, al volcarse encima un jarro con agua hirviendo.

Comisión Temporal de Liquidación Bancaria

La Comisión Temporal de Liquidación Bancaria celebró sesión el día de hoy asistiendo todos los Comisionados en propiedad doctores Santiago Gutiérrez d eCelis, Lucius Q. C. Lamar y Julio de la Torre.

Entre otros asuntos se acordó pagar la contribución del Central Limones que vence el día 11 de este mes. No se había pagado antes por que se entendía por la Comisión que debía ser un gasto a cargo del que hubiere resultado adjudicatario en la subasta celebrada el 29 de Septiembre último.

Se acordó informar a la Secretaría de Hacienda que la cantidad de $299-00 cuya devolución reclama el señor Enrique Samuel fué por él ofrecida a la Comisión en compensación de ciertas deudas que con la misma tenía por conceptos ajenos al arrendamiento del Central Limones durante la pasada zafra y por consiguiente debe retenerse esa cantidad y no devolverse al señor Samuel a los efectos de esta compensación.

También resolvió la Comisión varios problemas relacionados con los últimos detalles de la liquidación del Banco Penabad, Areces y Compañía, S. en C., autorizándose a los representantes de la Comisión para continuar pagando los dividendos que correspondan a los acreedores que se presenten a cobrar y concediendo prórroga hasta el día 15 de este mes para la redacción de la Memoria de la liquidación de este Banco.

Por último teniendo en cuenta la Comisión la conveniencia que existe para el Estado en la rápida realización de los bienes y créditos adjudicados al mismo, en la liquidación del Banco Nacional de Cuba y cuya gestión estima la Comisión como una de las condiciones de la transacción celebrada entre ella y el Estado Cubano, en virtud de la cual se adjudicó al Estado la totalidad del Activo del Banco Nacional de Cuba, acordó: sacar a subasta la venta del Central Limones, sin sujeción a tipo, señalándose como fecha para celebrar ese acto el día primero de Noviembre próximo a las 11 de la mañana en las oficinas de la Comisión. La fianza que se requerirá será de $25,000-00 en efectivo, o cheque intervenido de Banco asociado a la Havana Clearing House y los licitadores podrán ofrecer el precio que estimen conveniente así como la forma d pago del mismo, pudiendo mejorar sus proposiciones una vez le sea públicamente leídas en el acto de la subasta. La Comisión se reserva el derecho de aceptar cualquier proposición o de rechazarlas todas.

La Comisión ha tomado acuerdo, en atención a la conveniencia del Estado, ya que convertido el Estado en industrial, se ha demostrado que no puede atender con eficacia a la administración de esa fábrica de azúcar que ha sido objeto de dos subastas anteriores, la primera por precio de $1.000,000-00 al contado o $1.200,000-00 a plazos, en el mes de Julio de 1925, y la segunda, recientemente en precio de $950,000-00, de contado o a plazo, sin que en ninguna de estas ocasiones concurrieran licitadores a hacer proposiciones.

La asamblea de apoderados del Centro Gallego

Continuó anoche su labor, la Asamblea de los Apoderados del Muy Ilustre Centro Gallego. Presidía la sesión el señor Narciso María Rodríguez, ocupando sus puestos los vicepresidentes y secretarios de la Asamblea.

Asistió la Comisión Ejecutiva que estaba presidida por el señor Varela Grande, vicepresidente de la Comisión.

Comenzó el acto a las ocho y media, continuando en el uso de la palabra el señor Bargueiras, que estaba consumiendo un turno, al suspender la sesión la noche anterior.

Combatió la labor de la Sección de Propaganda. Después de hacer algunas rectificaciones, los señores Rodríguez Quintela, Méndez Neira, Bahamonde y Bargueiras, quedó aprobado el informe objeto de tan animada discusión.

Acto seguido se dió lectura al informe de la Sección de Inmigración, que fué aprobado sin discusión.

Igualmente fué aprobado el informe de la Sección de Fomento.

Después se dió lectura al informe de la Sección de Orden, en contra del mencionado informe hizo uso de la palabra el señor Bermúdez, y en pro habló el señor Baltasar Rodríguez, declarándolo aprobado la presidencia, por no haberse solicitado lo contrario.

Por unanimidad se aprobó el informe de la Sección de Inmuebles, en vista de que nadie pidió la palabra para discutirlo.

Después fué leído el informe de Tesorería, sobre el que hablaron los señores Carracedo y Campos. En pró habló el señor Méndez Neira, hicieron aclaraciones el señor Tesorero y el señor Naya, resultando aprobado el informe.

El doctor Blanco procedió a dar lectura al informe de Intervención. Hablan los señores Carracedo, Pérez Cabo, el interventor señor María Souto, Méndez Neira. Sobre distintos asuntos, se promovieron animadas discusiones, que dieron motivo a numerosas aclaraciones y rectificaciones.

Siendo la hora reglamentaria, se acordó prorrogar la sesión, para terminar las discusiones. Se trató de la modificación de una inscripción que resulta impugnada por el señor Carracedo y propone que se designe una comisión investigadora. Fué celebrada la labor del señor Tesorero, así como la del Interventor, porque han comprobado ambos una gran capacidad y una eficiencia que responde al cumplimiento del deber, y que poseen en alto grado un profundo afecto, al Centro Gallego, y el deseo en la defensa de los intereses del Centro.

Se acordó que la segunda inscripción del asociado que fué objeto de amplia discusión, quede en suspenso, a reserva de que por el Ejecutivo y el Interventor, comprueben con documentos oficiales, ser legal la modificacion que pide, ya que se había inscripto como hijo de padre castellano, y la modificación solicitada es en sentido de ser hijo de gallego, con lo cual obtiene otros ventajas sociales.

El informe aprobado por la Comisión Ejecutiva, mereció la sanción de la Asamblea.

TELEFONOS DEL "DIARIO"
Para Quejas y Suscripciones Llamese a los Números
M-8404 y M-3450

E. P. D.
El Señor
Guillermo de la Riestra y Sarasua
HA FALLECIDO
(Después de recibir los Santos Sacramentos)

Y dispuesto su entierro para hoy miércoles 5 a las 4 p. m., los que suscriben, esposa, hijos, padres y demás familiares y amigos, ruegan a Vd. se sirva acudir a la Quinta Covadonga, para desde allí acompañar el cadáver al Cementerio de Colón, favor que le agradecerán eternamente.

Habana, 5 de octubre de 1927.

Apolonia Gomila Vda. de Riestra, Rita María y Guillermo de la Riestra y Gomila, Manuel de la Riestra y Alvarez, Antonia Pizá Vda. de Gomila, Luis y Lorenzo Sarasua, Apolonia Gomila de Sánchez, Matías Barceló y Gomila, Emilio Fernández Travieso, Ramón Rodríguez Díaz, Hipólito Reguera, Rabelo Lancella, Fernández Castro y Cía., Rvdo. Gayol Dr. Heraclio López.

(No se reparten esquelas)

P.886.1-d. 5.

FUNERARIA DE PRIMERA CLASE
ALFREDO FERNANDEZ
TELEFONO A-4348 SAN MIGUEL, 63

E. P. D.
El Señor
EMILIO PEREZ REAL
HA FALLECIDO

Y dispuesto su entierro para hoy miércoles a las cuatro de la tarde, los que suscriben, viuda, hijos, padre, padre político, hermanos, tíos y demás familiares y amigos, ruegan a sus amistades encomienden su alma a Dios y se sirvan acompañar a la condución del cadáver desde la casa mortuoria, Calzada Real No. 29, Puentes Grandes, al Cementerio de Colón, por cuyo favor quedarán agradecidos.

Puentes Grandes, 5 de octubre de 1927.

María de Jesús Lanza, Viuda de Pérez, Pascasio y Fernando Pérez y Lanza, Fernando Pérez, (ausente) Pascasio Lanza Ruiz, Antonio, Arsenia, Angela y Manuel Pérez Real, Vicente y Mateo Real Ruiz, Basilio y Vicente Real Alemán, Manuel Arozamena, Sandalio Suárez, Manuel y Clemente García Real, Fermín Ortega (ausente) Florencio Saiz, José Rueda Bustamante, Domingo Nazábal, Elías Díaz.

(No se reparten esquelas)

P. 887. 1-d. 5.

CRONICA SOCIAL

ELEGANTE BAUTIZO

Regina y Rafael.

Dos nombres que consagráronse ante la pila bautismal del templo de la Patrona de Cuba.

Una linda y graciosa criaturita, Regina Elia de la Caridad, hija de los amantes y jóvenes esposos Natividad Echevarría y Florentino Suárez, Secretario del Comité Liberal del Barrio del Príncipe y político bien estimado en la Habana.

Hermoso el infante, simpático varón que llena de alegría al apreciable matrimonio señora Inés Pujadas y señor Joaquín Padrón.

Se le puso por nombre Rafael Remigio del Carmen.

Fueron los padrinos un antiguo empleado del Departamento de Comunicaciones de la República, el señor Remigio Gómez, acompañado de su elegante y digna señora Francisca Mendiola de Gómez.

Felices los dos.

Para celebrar la ceremonia se organizó una fiesta que duró desde la media tarde hasta cerca de la madrugada.

Fiesta encantadora y divertida.

De la bella iglesia de la Salud salió nutrida comitiva a pasear el Malecón, el Parque Maceo y toda la Calzada de Luyanó hasta el lejano Reparto 'La Fernanda,' cerca de la carretera de Güines.

Al llegar a la casa que en la calle de Pershing tienen los padrinos, las orquestas dirigidas por Ramón y Herrera y el Sexteto Habanero, iniciaron sus acordes y despertaron el entusiasmo entre la concurrencia que se encontraba en los jardines, en los salones y en el portal y corredores de la citada casa.

El señor Herrera y señora estuvieron muy atentos con los invitados.

También los padres y los padrinos, los cuales obsequiaron galante y finamente a la numerosa concurrencia.

Finos licores, helados y pastas se sirvieron abundantemente.

Al final de la fiesta se repartió a los invitados unas alegóricas tarjetas como souvenir, de cada uno de los bautizados.

Estuve con los festejantes y fesjados largo rato y me fué grato haber atendido la cita que se me hizo amablemente.

De las damas que eran muchas tomé los nombres siguientes:

Nené Díaz de Caraballo, Amparito Mendiola, Lucía Chacón de Xenes, Paulina Facenda de Gutiérrez Luciana Remalta de Ferrer, Tomasa Fernández de Martínez, Cecilia Prieto de Gutiérrez, Mamerta Laza de Ayala, Angela Núñez de Martínez, Graciela Cuesta de Gómez, Engracia Núñez de Angel, Isolina Díaz viuda de González, Petrona Martínez de Oviedo, Manuela de la Cuesta de Diago, Gertrudis Herrera de Rodríguez, Modesta Herrera de Zulueta, América Jiménez de Febles, Severina Pla de Herrera, Aurora Martínez viuda de García, Caridad Tejer de Pérez, Sara Hernández de Alloga y tantos otras señoras jóvenes y elegantes.

Y las bellas y agraciadas señoritas:

Josefina Gutiérrez, Cecilia Chacón, María Dolores Rodríguez, Carlotica Madan, Antonia y Esperanza Laza, Eludia Barroso, Tomasa Jiménez, Mercedes Herrera, Justina Cuesta, Josefa Tabío, Elia Díaz, Felicita Rivero, Andrea Muñoz, Emilia Terry Tovar, Eetelvina Ruiz, María Hernández, Mercedes Pérez, una americanita muy simpática, Mary Williams, Julia María Algulo, Alicia Soler, Tomasa Borroto, María de la O. Saturnina, Angelita y Dulce M. Laza, Clara Jorrín, Gloria y Elvira Cuesta, Aurora Martínez, Mercedes Hernández, Hermenegilda Ortiz, Adelina Hernández, Graciela y Rafaela Quevedo, Agustina Torres, Milagros Benítez, Herminia Cuesta, María S. Balbón, Juana Baldón, Estela Zulueta, Ursula Ríos, Gloria Martínez, Julia Sotolongo, Andrea Muñoz, Ana Rosa, María Luisa y Delfina Cárdenas, Otilia y Andrea Pérez, María Martínez, Pastora y Cristina Delgado, América González y Eugenia Marcela Cárdenas.

Descollando por su gentileza y hermosura las hermanitas Aurora y Felipita Pedro distinguidas vecinitas del Vedado.

El padrino que también celebraba sus natales, se manifestaba regocijado por el esplendor de la fiesta y satisfacciones experimentadas.

Y ya cuando tomábamos la máquina que nos devolvía a la gran ciudad dormida y confiada, hacíamos votos por los padres, padrinos y amigos que solícitamente nos habían atendido.

Y por Regina y Rafael lo formulamos muy sinceros, por que el sendero de la vida les sea siempre propicio a las infinitas venturas.

Que bien lo merecen.

JOVENES DEL VALS

La distinguida sociedad de Jesús del Monte abrirá sus hermosos salones el sábado por la noche.

EL PROGRESO

El domingo y con los colores de los bandos azul y blanco, verificará un baile esta sociedad de Guanabacoa.

PRESENTE Y PASADO

La sociedad Maceo celebrará baile en la noche del día 9, con este título.

Se bailarán cuadros que están ensayando.

En su nueva casa de Salud 52 esquina a Escobar.

UNION FRATERNAL

El 10 de octubre.

Ofrecerá una jira en los salones de la Tropical.

EN CAMPO ALEGRE

Habrá una gran fiesta en este lugar de Luyanó 86, el día glorioso de la patria.

Lo patrocina el Club Miguel Lloret, del Cerro.

Y es en honor de su candidata al certamen de simpatía, señorita Alda Baldroe.

ATENAS CLUB

La prestigiosa institución tiene una jira en manantiales de San Francisco de Paula.

Alberto Coffigny Ortiz.

INFORME SOBRE UN INCENDIO OCURRIDO EN REMEDIOS

Identificación de delincuentes efectuada ayer en el Juzgado de Instrucción de la Cuarta Sección

Ayer tarde el Inspector de la Policía Judicial, señor Anyaumat, elevó al Juez de Instrucción de Remedios, un informe con respecto a las investigaciones que ha practicado en la causa número 653 del año 1927, por incendio.

Dice el Inspector Onyaumat, que Tomás González Blanco, se estableció en Remedios, en el negocio de carbón, llevando en efectivo la suma de 40,000 pesos.

En un solar situado en Pastor Varela número 32, propiedad de Modesto Blanco Rodríguez, edificó González su casa, la que fué pagando a plazos, solicitando una vez vencida la deuda, la escritura de propiedad, cosa que ocurrió en el año de 1923. La escritura se hizo ante el notario Humberto Arnaiz, pero González hizo que se pusiera a nombre de Balbino León Alvarado, combinación ésta que efectuó para ponerse en estado de insolvencia, pues González temía se le presentaran algunas reclamaciones por deudas contraídas.

En el mes de Noviembre González aseguró el edificio en 10,000 pesos, sin que hasta ese día ocurriera incendio alguno, pero algún tiempo después hubieron dos principios de fuego, comprobándose que habían sido intencionales.

En la madrugada del día 6 de Agosto, se declaró un violento incendio que destruyó el edificio, propagándose las llamas a otras casas, que no eran propiedad del González, pudiéndose también comprobar que el fuego había sido intencional con el único propósito de cobrar el seguro de 10,000 pesos.

También ha podido comprobarse que aunque González el día del fuego se hallaba en la Habana, sin que hubiese tomado participación directa, es el inductor en unión de Balbino León, habiendo servido en el presente caso la simulación de la venta de la casa.

También estima el informante que el señor Angel Forse, procurador de González, está comprometido, pues el fuego tuvo su inicio por unas habitaciones vacías, que sólo tenía las llaves éste.

AMENAZAS DE MUERTE

En la Policía Judicial denunció Demetrio Rodríguez Valdés, vecino de Manuel Valdés 20, que por padecer de parálisis parcial tuvo necesidad de emplear a un hijo suyo nombrado Heriberto, con el señor Eugenio Prieto y Rodríguez, vecino de San Isidro 63 y medio, quien le ofreció colocarlo como ayudante de un camión con el sueldo de 60 centavos diarios y la comida, en cuyas condiciones tuvo a su hijo por espacio de cinco meses, pero al ir el denunciante a cobrar el sueldo de su hijo, el Prieto se molestó y le dijo que no le adeudaba nada, y que si persistía en molestarle le daría muerte como un perro.

IDENTIFICACION DE DELINCUENTES

Ayer fueron reconocidos en rueda de presos en el local del Juzgado de Instrucción de la Sección Cuarta, los conocidos ladrones Raul Valdés Valdés y Armando Aguirre Fernández, o Julio Mella alias 'El Bolshevique', de ser los autores del robo efectuado hace tres días en el tercer piso de la casa Infanta núm. 8.

El día del hecho fué detenido Raul Valdés Valdés, por la Policía de la Décima Estación, pero Armando Aguirre logró fugarse, y lejos de ocultarse se dirigió con otro de sus cómplices hacia la calle Habana 53, donde trataron de efectuar otro robo, siendo sorprendidos y detenido 'El Bolshevique', por la Policía de la Primera Estación, que ignoraba la clase de sujeto que era. Requerida la presencia de un agente de la Judicial, se personaron en la Estación los agentes Gabriel Herrera y Gumersindo Galguerras que identificaron al detenido como a un audaz ladrón, que formaba parte de una bande de delincuentes que eran los autores de los más escandalosos robos efectuados últimamente en esta capital y en sus barrios extremos.

El Juez Saladrigas que es severísimo con los ladrones, le exigirá una crecida fianza a Mella y a Raúl Valdés, para que puedan gozar de libertad provisionas, por haberse comprobado que el robo de que los acusan está completamente probado.

VAPORES DE TRAVESIA

A NUEVA YORK
POR LOS RAPIDOS VAPORES DE LA
"WARD LINE"
"ORIZABA" Y "SIBONEY"
ESTOS POPULARES Y CONOCIDOS VAPORES SALEN LOS SABADOS A LAS 11:00 A. M.
PRECIOS $ 85.00 en adelante ida. $130.00 en adelante ida y vuelta.
Incluyendo comída y camarote.
SERVICIO QUINCENAL LOS LUNES A PROGRESO, VERACRUZ Y TAMPICO POR LOS VAPORES "MEXICO." Y "MONTEREY"
Oficina de Pasajes: Prado No. 118. — Teléfono A-6154.
Oficina General: Compostela y Desamparados.
DUDLEY THOMAS, Agente General.

M.E.C.D. 2016

DEL GOBIERNO PROVINCIAL

VISITAS AL SR. GOBERNADOR

Ayer trataron distintos asuntos con el Gobernador de la Provincia señor Antonio Ruiz, el doctor Jacinto Ruiz Moris, Secretario de la Junta Provincial Electoral, el Alcalde de Regla, señor Fernando Boch, acompañado del señor Jacobo López, el consejero Francisco Hernández y el Secretario del Consejo Provincial señor Severiano Pulido.

ACUERDOS MUNICIPALES

El Alcalde de la Habana, cumpliendo con lo dispuesto en el artículo 161 de la Ley Orgánica de los Municipios, remite al señor Gobernador los acuerdos tomados por el Consistorio en la sesión celebrada el día 27 del próximo pasado.

El Alcalde de Nueva Paz remite también los acuerdos tomados en la sesión del día 23 del pasado Septiembre.

DE SOCIEDADES

La 'Asociación Nacional de Kindergarten' remitió ayer el acta de la Junta; la sociedad Pila Ancha comunica que ha reformado el articulado de su reglamento. La Beneficencia Valenciana, que en estos últimos días ha trasladado su domicilio a la calle de Prado 110.

Víbora Unión Club, actas. Los Trovadores, presentaron reglamento. Unión Progresista, modificó el articulado de su reglamento. La Nacional Asociación Propietarios de Omnibus comunica haber nombrado nueva directiva. Suárez Sport Club, reglamento. Federación Estomatológica de Cuba modificó sus estatutos. Club Gijonés presentó reglamento. Sociedad Cooperativa, Gregio de Cargadores su balance.

SOLICITUDES DE CIUDADANIA CUBANA

Ayer fueron devueltos a la Secretaría de Gobernación, favorablemente informadas, las siguientes solicitudes de ciudadanía cubana:

José Palazuelos y Cuesta, de Cayón (Santander), vecino de Obispo 22, comerciante.

Sebastián Cabeza de la Vaca y Baro, de Cádiz, vecino de Villegas número 52, del comercio.

Manuel Rico Morera, de Oviedo, residente en la calle 20 número 28, Vedado, propietario.

José Eugenio Hermida y Rodríguez, de Bande (Orense), vecino de San Anastasio número 106, Víbora, del comercio.

Francisco Pérez García, natural de Canarias, residente en Avenida Menocal número 29, Lawton, mecánico.

Miguel Linares y Linares, de Siria, vecino de Armonía 17, Cerro, del comercio.

VAPORES DE TRAVESIA

"COMPAÑIA DEL PACIFICO"
MALA REAL INGLESA

El lujoso trasatlántico de 26.500 toneladas de desplazamiento.

ORBITA

Espléndidos camarotes en primera clase. Excelente cámara de segunda clase y comodidades modernas en cámara de tercera.

SALDRA FIJAMENTE el día 5 de octubre al mediodía para

VIGO, LA CORUÑA, SANTANDER, LA PALLICE, ROCHELLE y LIVERPOOL

GRAN ESTABILIDAD, COMODIDAD, CONFORT, RAPIDEZ, SEGURIDAD

PROXIMAS SALIDAS
Para ESPAÑA, FRANCIA e INGLATERRA.

Vapor OROYA, el 19 de Octubre.
Vapor ORCOMA, el 2 de Noviembre.
Vapor ORITA, el 16 de Noviembre.
Vapor ORTEGA, el 30 de Noviembre.
Vapor ORDUÑA, el 7 de Diciembre.
Vapor OROPESA, el 21 de Diciembre.
Vapor ORBITA, el 4 de Enero.
Vapor OROYA, el 18 de Enero.
Vapor ORCOMA, el 1 de Febrero.
Vapor ORITA, el 15 de Febrero.

Para COLON, puertos de PERU y de CHILE y por el ferrocarril Trasandino a Buenos Aires.

Vapor ESSEQUIBO, el 10 de Octubre.
Vapor ORDUÑA, el 23 de Octubre.
Vapor OROPESA, el 6 de Noviembre.
Vapor EBRO, el 7 de Noviembre.
Vapor ORBITA, el 20 de Noviembre.
Vapor OROYA, el 4 de Diciembre.
Vapor ESSEQUIBO, el 5 de Diciembre.
Vapor ORCOMA, el 18 de Diciembre.

Para NEW YORK

Salidas mensuales por los lujosos trasatlánticos EBRO y ESSEQUIBO. Servicio regular para carga y pasaje, con trasbordo en Colón a puertos de Colombia, Ecuador, Costa Rica y Nicaragua, Honduras, Salvador y Guatemala.

DUSSAQ Co. Lt.
Oicios 30. Teléfono A-6540
A-7218

3248 alt 17 1 5

PANAMA PACIFIC LINE

HABANA A NUEVA YORK Y CALIFORNIA

S. S. "MONGOLIA"
26.700 Toneladas

Saldrá el día 10 de Octubre para Balboa, (Vía el Canal de Panamá), San Diego, Los Angeles y San Francisco, CALIFORNIA.

S. S. "MANCHURIA"
26.700 Toneladas

Saldrá el día 29 de Octubre para NUEVA YORK
$85.00
Ida solamente
$130.00
Ida y vuelta
Válido por 6 meses.

THE BACARISSE STEAMSHIP AGENCY
12 Oficios St. Havana, A-7322

5d alt. 1o.

UNA NOCHE A

El Paso,

(Tex.)

EN EL

'Sunset Limited'

Sale de New Orleans a las 10.40 a. m. Llega a "El Paso", Tex., a las 8.05 p. m.

Este tren lleva carro Club, con Barbería, Baño y Valet, como también carro de observación, con baño para señoras, manicurista, camarera y Biblioteca.

Durante el viaje disfrute del excelente servicio que ofrece el carro comedor de la Southern Pacific.

"The Argonaut", otro excelente tren para El Paso, Tex. Sale de New Orleans a las 11 p. m.

Oficina de Pasajes:
Telf.: A-3032.
Manzana de Gómez.
Departamentos 306 y 307

Operamos un servicio directo de carro Pullman, desde Jacksonville a Los Angeles, en conexión con nuestro tren de lujo, el "SUNSET" LIMITED".—Infórmese sobre Alaska y Honolulú.

Para más informes, dirigirse a

Southern Pacific Lines

R. MENENDEZ, Agente General.—HABANA

COMPAGNIE GENERALE TRASATLANTIQUE

VAPORES CORREOS FRANCESES
BAJO CONTRATO POSTAL CON EL GOBIERNO FRANCES

TODOS LOS VAPORES DE ESTA COMPAÑIA ATRACAN A LOS MUELLES DE SAN FRANCISCO O MACHINA, PARA EFECTUAR EL EMBARQUE Y DESEMBARQUE DE PASAJEROS, EQUIPAJES Y MERCANCIAS.

PROXIMAS SALIDAS

Para VERACRUZ:

Vapor correo francés "ESPAGNE, saldrá el 3 de Octubre.
" " " "LAFAYETTE, saldrá el 18 de Octubre.
" " " "CUBA", saldrá el 3 de Noviembre.
" " " "ESPAGNE", saldrá el 18 de Noviembre.
" " " "LAFAYETTE" saldrá el 3 de Diciembre.

Para CORUÑA, SANTANDER Y SAINT NAZAIRE:

Vapor correo francés "ESPAGNE" saldrá el 15 de Octubre a las 12 m.

NOTA:—El equipaje de bodega y camarote se recibirá en el muelle de San Francisco o Machina (en donde estará atracado el vapor) solamente el día 14 de Octubre de 8 a 10 de la mañana y de 1 a 4 de la tarde. El equipaje de mano y bultos pequeños, los podrán llevar los señores pasajeros al momento del embarque el día 15 de Octubre de 8 a 10 de la mañana.

Vapor correo francés "LAFAYETTE", saldrr el 30 de Octubre.
" " " "CUBA", saldrá el 15 de Noviembre.
" " " "ESPAGNE", saldrá el 30 de Noviembre.
" " " "LAFAYETTE", saldrá el 15 de Diciembre.

SESIONES DE CINEMATOGRAFO DIARIAS EN LOS VAPORES DE ESTA COMPAÑIA SEGUN CONTRATO CON LA CASA "PATHE".

LINEA DE CANARIAS

Para SANTA CRUZ DE LA PALMA, SANTA CRUZ DE TENERIFE, LAS PALMAS DE GRAN CANARIA Y EL HAVRE

Vapor correo francés "NIAGARA", saldrá el 12 de Octubre.

IMPORTANTE

Buena comida a la española. Camareros y cocineros españoles.
LINEA DE NEW YORK AL HAVRE, PLYMOUTH Y BURDEOS:

En esta Agencia se expiden pasajes por esta línea, por los lujosos y rápidos trasatlánticos franceses "ILE DE FRANCE", "PARIS", "FRANCE" "SUFFREN", "DE GRASSE", "ROCHAMBEAU", ETC., ETC.

Para más informes, dirigirse a:
ERNEST GAYE
O'Reilly No. 9. Apartado 1090 Teléfono A-1476
HABANA

E 1760 Ind 1 ag.

"EMPRESA NAVIERA DE CUBA, S. A."

SAN PEDRO NUM. 6.—HABANA
APARTADO NUMERO 1641
Dirección Telegráfica:
"Emprenave"

TELEFONOS:
A-5315 Información General.
A-4730 Depto. de Tráfico.
A-6236 Pasajes y Fletes.
A-3966 Almacén.
M-5293 1er. Espigón de Paula.
A-5634 2do. Espigón de Paula.

CLAVES EN USO
A. B. C. 4a. y 5a. Edición.
Western Union.
Watkins and Apendix.

VAPORES EN SERVICIO

Santiago de Cuba, Gibara, Habana, Baracoa, Las Villas, Guantánamo, Julián Alonso, Antolín del Collado, La Fé, Caibarién, Rápido, Cienfuegos, Manzanillo, Joaquín Godoy, Eusebio Coterillo, Jamaica, Cayo Cristo y Cayo Mambí.

PUERTOS DE ESCALA

COSTA NORTE

Caibarién, Nuevitas, Puerto Tarafa, Manatí, (Victoria de las Tunas), Puerto Padre, Chaparra, Gibara, (Holguín Velasco y Bocas); Vita, Banes, Mayarí, Antilla, Preston, Sagua de Tánamo, Baracoa, Guantánamo y Santiago de Cuba.

COSTA SUR

Cienfuegos, Casilda, Tunas de Zaza, Santa Cruz del Sur, Manopla, Guayabal, Manzanillo, Campechuela, Media Luna, Niquero, Ensenada de Mora y Santiago de Cuba.

COSTA NORTE DE VUELTA ABAJO

Bahía Honda, Río Blanco, Berracos, Puerto Esperanza, Malas Aguas, Santa Lucía, Río del Medio, Dimas, Arroyos de Mantua y La Fe.

PUERTO RICO
San Juan, Ponce, Mayagüez y Aguadilla.

REPUBLICA DOMINICANA
Santo Domingo, San Pedro de Macorís y Puerto Plata.

HAITI
Haití, Aux-Cayes y Port Au Prince.

JAMAICA
Kingston.

E 1750 Ind 1 ag.

VAPORES CORREOS
DE LA
COMPAÑIA TRASATLANTICA ESPAÑOLA

SERVICIOS REGULARES CADA 22 DIAS DE PASAJE, CARGA Y CORRESPONDENCIA

LINEA RAPIDA PARA NEW YORK Y NORTE DE ESPAÑA

El rápido vapor CRISTOBAL COLON saldrá para NEW YORK, CORUÑA, GIJON, SANTANDER y BILBAO, el día 12 de OCTUBRE DE 1927.

PROXIMAS SALIDAS PARA ESOS DESTINOS:

ALFONSO XIII, 3 Noviembre. CRISTOBAL COLON, 25 Noviembre.
ALFONSO XIII, 17 Diciembre. CRISTOBAL COLON, 8 Enero.

LINEA RAPIDA A MEJICO: 48 HORAS DE VIAJE. — PROXIMAS SALIDAS:

CRISTOBAL COLON, 4 Octubre. ALFONSO XIII, 26 Octubre.
CRISTOBAL COLON, 18 Novbre. ALFONSO XIII, 10 Diciembre.

Los pasajeros de tercera clase ordinaria, son servidos por camareros en amplio comedor provisto de sillas giratorias y ventiladores. Excelentes menús con vinos.

LINEA NEW YORK, CADIZ Y BARCELONA

El vapor MANUEL CALVO, saldrá para NEWYORK, CADIZ y BARCELONA, sobre el día 5 DE OCTUBRE DE 1927.

PROXIMAS SALIDAS PARA ESOS DESTINOS:

ANTONIO LOPEZ, sobre 27 Octubre. MONTEVIDEO, sobre 18 Noviembre.
M. CALVO, sobre el 10 Diciembre. ANTONIO LOPEZ, sobre 1 Enero 1928.

Todos estos vapores atracan a los Muelles de la Port of Havana Docks Co.

Para más informes: MANUEL OTADUY, — Agente General.
Bajos de la Lonja, Apartado 707.— Telfs: A-7900 y A-6588. Habana Cuba.

E 1745 Ind 1 ag.

Cubanos Distinguidos Visitan a Europa

El magnífico trío MAJESTIC, OLYMPIC y HOMERIC de la White Star Line y el Lujoso BELGENLAND de la Red Star Line son los predilectos de la Sociedad Cubana que acostumbra visitar a Europa todos los veranos.

De Cuba a Europa y vuelta—puede hacer todo el viaje en los trasatlánticos famosos de la International Mercantile Marine Company.

Puede usted salir de la Habana en uno de los hermosos vapores de la Panamá Pacific Line.

MONGOLIA 26.700 Tons. *MANCHURIA* 26.700 Tonts. *FINLAND* 22.500 Tons.

Conexiones convenientes directas en Nueva York para Cherbourg, Southampton y Antwerp.

MAJESTIC 56.551 Tons. *OLIMPIC* 46.439 Tons *HOMERIC* 34.456 Tons. *BELGENLAND* 27.200 Tons.

Estos distinguidos vapores ofrecen un viaje delicioso con sus comodidades y lujo moderno. Magníficos canapés, salones de bailes, salón de nadar, veranda cafés, salón de juegos, gimnasio y cubierta cerrada.

Si piensa ir a Europa pronto, haga su reservación con anticipación que le es más fácil conseguir la clase de cámara que desee.

BACARISSE STEAMSHIP AGENCY
Oficios 12. Habana. Tel. A-7322

MISCELANEA

COLEGIO "LA GRAN ANTILLA"

DE PRIMERA Y SEGUNDA ENSEÑANZA, INCORPORADO AL INSTITUTO

Este Plantel fundado en 1868 ha realizado y realiza una hermosa labor, y recientemente mejorado totalmente ofrece todo género de garantías. Nuestra enseñanza es teórica y práctica, el colegio posee:

GABINETE DE FISICA. LABORATORIO DE QUIMICA
MUSEO DE HISTORIA NATURAL
EXTERNOS MEDIO PUPILOS PUPILOS
RESIDENCIA DE ESTUDIANTES UNIVERSITARIOS
$30.00

Calle 6 número 9, Vedado.—Teléfono F-5069.

E 1818 Ind 1 ag.

SANATORIO "DR. PEREZ-VENTO"

Enfermedades nerviosas y mentales. Para Señoras, exclusivamente
Calle Barreto, número 62. Guanabacoa.

E 1776 Ind 1 ag.

JABON "AGULLÓ"

E 1865 Ind 6 ag.

NECESITAMOS 10,000 PERSONAS

QUE QUIERAN SABER INGLES EN POCAS SEMANAS
GARANTIZAMOS MAGNIFICO RESULTADO. PIDA INFORMACION HOY. INSTITUTO UNIVERSAL (D. 56) 128 E. 86. St. NEW YORK, N. Y.

Ext. 228 Ind. Fb.

PELUQUERIA DE SEÑORAS

La más grande y mejor de la Habana, 13 competentes peluqueros y peluqueras cortan la melena y la ondulan Marcel y al agua a 50 centavos servicio, Masaje, Manicure, Cejas y Champóo íd. 50 Tinturas finas aplicación, $2.50. Rizo permanente 10 pesos, se garantiza por un año y se hace en una sola hora.

Se dan lecciones de peluquería a señoritas y jóvenes.

ACADEMIA CABEZAS
Neptuno, 38. A-7034

E-1729 Ind 1 ag.

DINERO

Lo damos sobre joyas y objetos de valor. La casa que menos interés cobra.

MUEBLES

Tenemos variado surtido. No compre sin ver esta casa. El precio lo pone el cliente.

JOYAS

De ocasión, variado surtido.

"LA PERLA"
Animas 84, casi esquina a Galiano.

44552 10 Oct.

Surtido completo de los afamados BILLARES marca "BRUNSWICK". Hacemos ventas a plazos. Toda clase de accesorios para billar. Reparaciones. Pida catálogos y precios.

Hartmann Baja 2. Santiago de Cuba. O'Reilly, 107 Habana.

E 1772 Ind 1 ag.

ATENCION y busquen el número 17777 para este sorteo. Bar Regina.

47761 4 Oct.

SI se interesa la novela de Rodolfo Valentino escriba a Juan Ramos. Padre Varela 637, Habana y será servida por entregas semanales a su domicilio.

47702 9 Oct.

PIELES

Se arreglan, reforman y limpian, Neptuno 139, altos Tel. U-5473.

44902 15 Dic.

DEPARTAMENTO DE COLCHONETAS, COLCHONES, COJINES, ETC.

Nuestro Departamento de colchones, colchonetas, alfombras, mosquiteros, cojines, etc., etc., presenta el surtido más completo de estos artículos.

Colchones y colchonetas en todos los tamaños y calidades desde $1.80, cojines de seda desde $4.00, cestos de mimbre desde $4.00.

Mosquiteros para cama de una persona desde $2.00.

Mosquiteros con su aparato, a $6.50.

Colchones y colchonetas para niños en todas las calidades y precios.

Mosquiteros desde $1.50.

También hemos recibido cojines de piel, en formas y colores variados, muy de moda para adorno y para automóvil, gabinetes y oficinas.

Edredones de seda en colores enteros y floreados.

Todos estos artículos pueden verse en el mismo departamento de colchones, colchonetas, etc.

EL ENCANTO

E 1863 Ind 1 ag.

MISCELANEA

GRANDES EXISTENCIAS en la Habana de
MADERA DE CALIFORNIA
REDWOOD
DE VIDA ETERNA
(Pino Rojo)

En Tosco o Cepillado.
Forro Exterior; Tabloncillo machihembrado, rebajado o junquillado.
Completo Surtido de Dimensiones.
Madera Seca. Calidad Excepcional.

Precios muy Moderados.

THE LITTLE RIVER REDWOOD Co.
DE CALIFORNIA
Oficinas:
Edificio Metropolitana
Dptos. 812-813.
Teléfono M-3554
Teleégrafo: "Redwood".

Hotel "Roosevelt"
Habana Cuba

Telfns. M-9822 M-9823, M-9824

Montado con todos los adelantos modernos.

Situado en lo más céntrico de la ciudad.

Amistad y San Miguel, a dos cuadras del Parque Central y del Prado.

Todas las habitaciones con baño privado y teléfono.

HABITACIONES CON COMIDA. DOS PERSONAS: $5.00 UNA PERSONA, $3.00.

Por meses, precios especiales.

Restaurant en el octavo piso. Panorama espléndido. Famoso por su exquisito arroz con pollo.

E-2064 alt. 6 Sep.

ECONOMICE un 50 por ciento reformando sus colchones dejándolos nuevos. Igual economía tiene usted comprando sus colchones, colchonetas y almohadas de miraguano y flor seda en nuestra fábrica La Luisita, Monte 121, esquina a Angeles, teléfono A-8107.

42611 2 Oct.

DIRECTORIO PROFESIONAL

ABOGADOS Y NOTARIOS

FELIPE RIVERO Y ALONSO
Abogado y Notario
Aguiar, 73
Dptos. 710-11-12. Telf. M-1472

E 1776 ind. 1 ag.

Dr. Elio Roselló Montaño
ABOGADO Y NOTARIO

Herencias, Divorcios, Asuntos hipotecarios, rapidez en el despacho de las escrituras con su legalización. Oficina Empedrado 33. A-8502. E 1791 ind. 1 ag

BUFEE DEL
DR. RICARDO ILLA Y VILARO
ABOGADO Y NOTARIO

Asuntos criminales, divorcios, cobros de cuentas y reclamaciones de herencias. Virtudes esquina a Gervasio, tercer piso derecha, Habana. Teléfono U-3865.

E 2257 ind 4 oct.

Dr. Ataulfo Fernández Llano
ABOGADO Y NOTARIO
Habana 53-A. Teléfono A-8316.

E 1805 ind 1 ag.

Dr. ARTURO MARTIN LAMY
ABOGADO

Divorcios, Testamentarías, Cobros de cuentas, administraciónu de bienes, pensiones y jubilaciones, reclamaciones judiciales y administrativas, etc. San Rafael 58, altos. Tel. A-8739.

E-2129 20 oct.

DR. MANUEL ARANDA MUÑOZ
ABOGADO

Asuntos hipotecarios, herencias, toda clase de asuntos civiles. Mercaderes 9, Departamento A. Teléfono M-6173.

E 1779 ind 1 ag.

SAUL SAENZ DE CALAHORRA
ABOGADO
ANTONIO FERNANDEZ TOSCANO
PROCURADOR

Se hace cargo de toda clase de asuntos judiciales, tanto civiles como criminales y del cobro de cuentas atrasadas. Bufete Edificio Larrea, Departamentos 302 y 304. Empedrado y Aguiar. Teléfonos A-5024 y M-5247. E 1797 ind 1 ag.

JOAQUIN FERNANDEZ DE VELASCO
ABOGADO Y NOTARIO

Asuntos judiciales, Civiles, Mercantiles e Hipotecarios, Teléfono A-3044. Tejadillo 11, Habana. E 1815 ind. 1 ag.

ANTONIO J. DE ARAZOZA
ABOGADO

Simón Bolívar (antes Reina) 95, altos. Teléfono A-3816.

E _828 ind 1 ag.

MARCAS Y PATENTES
DR. CARLOS GARATE BRU
ABOGADO
Cuba 10. Teléfono A-2434

E 1798 ind. 1 ag.

Dr. LEONCIO G. ESPINOSA PEREZ
ABOGADO

Arministraciones de bienes, Pensiones y Jubilaciones. Marcas y Patentes, Accidentes de trabajo. Asuntos Civiles, Mercantiles, Criminales. San Igncio número 50. Tel. A-8130. E 1886 ind. 12 ag.

DOCTORES EN MEDICINA Y CIRUGIA

DR. J. LYON

De la Facultad de París. Especialidad en la curación radical de las hemorroides sin operación. Consultas de 1 a 3 p. m. diarias. Ave. de la República, 390, altos, entre Hospital y Espada.

PROFESIONALES

DR. FELIX PAGES

Durante la ausencia del doctor Félix Pagés, en los Estados Unidos, se hace cargo de su clientela y consultas el doctor Manuel González Alvarez. Consultas de 3 a 5, martes, jueves y sábados. Apodaca 3, altos, entre Cárdenas y Cienfuegos. Tel. A-9102. Residencia particular Calle 9 número 33, entre F y G, Vedado. Tel. F-2441.

E 1792 ind. 1 ag.

Dr. Manuel González Alvarez
CIRUJANO DE LA ASOCIACION DE DEPENDIENTES
CIRUGIA EN GENERAL

Consultas de 3 a 5, martes, jueves y sábados. Apodaca 3, alos, enre Cárdenas y Cienfuegos. Telf. A-9102. Residencia particular: Calle 9 número 33, entre F y G, Vedado. Telf. F-2441.

E 1792 Ind 1 ag

DR. PEDRO MALLO
MEDICO DE VISITA DE LA ASOCIACION DE DEPENDIENTES
ESPECIALISTA EN VIAS URINARIAS

Consultas: Apodaca 3, altos, Lunes, Miércoles y Viernes, de 2 a 4. Teléfono A-9102 Domicilio: Romay,23, bajos. Tel. A-7597.

E 1889 Ind 12 ag

DRES. MARTH y GARCIA
BLENORRAGIA

Tratamiento moderno por inyecciones intra-venosas. Curas garantizadas en pocos días. CONSULTAS: de 2 a 5 y de 7 a 9 p. m. SAN RAFAEL, 153, entre Espada y San Francisco. Tel. U-3802.

E-2106 Ind. 14 Sept.

Cooperación Médica

San Rafael 153 entre San Francisco y Espada
Teléfono U-3802

Institución formada por Médicos Cirujanos y Especialistas.

Cirugía y medicina en general. Enfermedades de Señoras y Niños. Parteros y Comadronas. Enfermedades de los ojos, Garganta, Nariz y Oídos. Enfermedades de la piel. Corazón y Pulmones. Asma. Tuberculosis. Estómago e Intestinos. Enfermedades Nerviosas y Mentales.

CLINICA DE ENFERMEDADES VENEREAS Y VIAS URINARIAS.

Blenorragia. Impotencia. Debilidad sexual. Espermatorrea. Sífilis, enfermedades del Riñón y Vejiga.

TATUAJES. Manchas, verrugas y cicatrices se quitan por completo.

Inyecciones de todas clases. Médicos a domicilio.

LABORATORIO: Todas clases de análisis. Transfusiones de sangre con donantes seleccionados. RAYOS X. Ultra-violetas. Radium. Electricidad médica. Masajes.

CONSULTAS	$2.00
RECONOCIMIENTOS CON APARATOS	4.00
VISITAS	3.00

TRATAMIENTOS A PRECIOS ECONOMICOS.

HORAS DE CONSULTAS: de 9 a 11 a. m. de 1 a 5 p. m. y de 7 a 9 noche.

E 2059 ind. 6 Sp.

DR. GUTIERREZ LEE
MEDICO CIRUJANO

Consultas de 3 a 5. Gervasio 168. Teléfonos A-3681 y F-1070.

E-1870 Ind. 1 ag.

DR. F. GARCIA AMADOR
ESPECIALISTA DE PARIS, BERLIN Y LONDRES
Piel, Venéreo, Vías Urinarias

De regreso en Europa dispone con la Ozonoterapia último tratamiento para la curación rápida de las ENFERMEDADES SECRETAS Y SUS COMPLICACIONES, IMPOTENCIA, PERDIDAS SEMINALES. Tratamientos eficaces para la piel con DIATERMIA, ELECTROLISIS y NIEVE CARBONICA. Consultas: San Nicolás 9, de 10 a 12 y de 4 a 6. Para pobres lunes, miércoles y viernes de 6 a 7 p. m. Teléfono A-1471.

E-1868 Ind 7 ag.

"POLICLINICA HABANA"
Suárez, 32. Teléfono M-6233.
DIRECTOR FACULTATIVO
DR. GUILLERMO LEON

De Medicina y Cirugía en general. Especialista para cada enfermedad. Consultas de 1 a 5 de la tarde y de 7 a 9 de la noche. Consultas especiales, dos pesos. Reconocimientos $2.00. Enfermedades de señoras y niños. Garganta, nariz y oídos (OJOS). Enfermedades nerviosas, estómago, corazón y pulmones, vías urinarias, enfermedades de la piel ,blenorragia y sífilis, inyecciones intracenosas para el asma, reumatismo, tuberculosis, obesidad partos, hemorroides, diabetes y enfermedades mentales, etc. Análisis en general, Rayos X, masajes y corrientes eléctricas. Los tratamientos y sus pagos a plazos. Telf. I-6883.

E-1810 Ind. 1 ag.

Dra. MARIA PEREZ GOVIN
MEDICA CIRUJANA

Médica de la Facultad de la Habana y Hospital Broca de París. Garganta, nariz y oídos. De 1 a 3. Teléfono U-2439. San Miguel 152, antiguo.

E-1803 Ind 1 ag.

DR. CABRERA
RADIOLOGIA EXCLUSIVAMENTE

Rayos X, Radium, Radioterapia profunda, Corrientes, Radiografía a domicilio. Antiguo gabinete "Alamilla", San Miguel 116. De 2 a 6.

E-1829 Ind 1 ag.

DR. GUILLERMO LOPEZ ROVIROSA

Enfermedades de las Glándulas Internas, Nutrición, Nerviosas y Mentales. Debilidad sexual, pérdidas, impotencia. Niños anormales atrasados, raquíticos. Bocios. Afecciones de la piel y de la sangre. Dispepsias, Colitis, Vías respiratorias. Rayos Ultravioletas aplicados al tratamiento de las afecciones de la piel (acné, etc.) caída del cabello, calvicie, raquitismo, anemias, etc. Electroterapia corrientes D'Arsonvalización, diatermia, extirpación de verrugas, etc. Neptuno número 255 altos, de 5 a 7 p. m. Domingos de 4 a 6. Tel. U-3221. Consultas por correspondencia: $5.00, giro postal.

E 1873 ind. 1 ag.

DR. A. V. DAUSSA

Medicina en general. Especialmente vías respiratoias y digestivas. Consultas de 1 a 3 p. m. San Migue 147. U-4880. Pobres verdaderos doce y media a una. Martes y Sábados.

E 1872 Ind 1 ag.

DR. GONZALO AROSTEGUI

Médico de la Casa de Beneficencia y Maternidad. Especialista en las enfermedades de los niños. Médicas y Quirúrgicas. Consultas de 12 a 2 G, número 116 entre Línea y 13, Vedado. Telf. F-4233.

E 1775 Ind 1 ag.

ASOCIACION CLINICA

LUZ 44. TELEFONO A-0549, ENTRE AGUACATE Y COMPOSTELA.

ASOCIACION DE MEDICOS ESPECIALISTAS. Cirugía y Medicina en general. Tratamiento de todas las enfemedades por sistema moderno. Curaciones garantizadas por contratos. PRECIOS REDUCIDOS.

CLINICA: Parteros y Comadronas.

INYECCIONES Intravenosas, musculares etc. RAYOS X y RADIOSCOPIAS DESDE 5 pesos. Ultravioletas electricidad, masajes y RADIUM. TATUAJES, Verrugas, manchas, etc. Se quitan rápidamente. ESPECIALISTAS DE SEÑORAS Y NIÑOS. GARGANTA, NARIZ, OIDOS Y OJOS. LABORATORIO: Hacemos toda clase de ANALISIS ORINA $2.00. Sífilis, Blenorragias, Impotencia, Vías urinarias, Enfermedades MENTALES, de a piel, Nerviosas, Corazón, Estómago y Pulmones

ALMORRANAS. Son curadas sin OPERACION radicalmente y garantizadas DEPARTAMENTO DENTAL. Extracciones sin dolor. Trabajos artificiales y enfermedades de la BOCA. PRECIOS MODICOS. CONSULTAS: $2.00. RECONOCIMIENTOS EN GENERAL CON APARATOS $6.00. ATENCION: DE 1 a 5 (Tarde) y 7 a 9 (Noche).

E 1808 Ind 1 ag

PROFESIONALES

Dr. J. A. Hernández Ibáñez

Durante la ausencia del doctor Hernández Ibáñez en los Estados Unidos, se hace cargo de su clientela y consultas, el doctor Rafael Ferrer y del Castillo. Consultas Neptuno número 78, esquina a Manrique. De 10 y media a. m. a 12 y media p. m. y de 3 a 6 p. m. Teléfono A-5469. Habana. Domicilio Obrapía 51. Tel. A-4364. E 2077 ind. 9 sp.

Dr. Rafael Ferrer y del Castillo
MEDICO DE LA ASOCIACION DE DEPENDIENTES
VIAS URINARIAS

Consultas Neptuno número 78, esquina a Manrique. De 10 y media a. m. a 12 y media p. m. y de 3 a 6 p. m. Teléfono A-5469. Habana. Domicilio Obrapía 51. Tel. A-4364. E-1804 Ind. 1 ag.

Dr. Francisco Arango y de la Luz
MEDICINA EN GENERAL

Se dedica especialmente al tratamiento de enfermos nerviosos y mentales, 20 años Médico de Mazorra, ex especialista del Centro Gallego, Director del Sanatorio "Dr. Pérez Vento", Consultas de 12 a 2, calle 2, 250, Vedado. Teléfono F-1882.

E 2091 12 oct.

Dra. MARIA GOVIN DE PEREZ
MEDICA CIRUJANA

De la Facultad de la Habana Escuela Práctica y Hospital Broca de París. Especialidad en enfermedades de señoras, partos y cirugía. Teléfono U-2439. San Miguel 152, antiguo.

E-1801 Ind 1 ag.

DR. M. A. MAÑAS PARAJON

Pulmones, Medicina Interna, Especialista en Tuberculosis. Del Hospital Laennec de París y del Sanatorio de Leysin, Suiza. Consultas: de 2 a 5 en San Miguel 63, bajos. Teléfono A-6797. Domicilio: H número 146, entre 15 y 17, Vedado. Teléfono F-1874. E 1908 23 sep.

DR. IGNACIO CALVO

Línea número 12, esquina a M, de 4 a 6, Teléfono F-3663. Enfermedades del recto y del colon. Tratamiento médico de las hemorroides. E-1889 Ind 19 ag.

Dr. Francisco Javier de Velasco

Afecciones del corazón, pulmones, estómago e intestinos. Consultas los días laborables de 12 a 2. Horas especiales previo avis. Salud 34. Teléfono A-5418.

E-1784 Ind. 1 ag.

DR. JOSE VARELA ZEQUEIRA

Profesor de Anatomía de la Universidad. Cirujano Jefe de la Asociación Cubana de Beneficencia, Cirugía en general. Especialidad: Cirugía de la mujer. Consultas de 2 a 4. Gervasio, 126, entre San Rafael y San José. Teléfono U-5410.

E-1794 Ind. 1 ag

DR. J. J. MIGNAGARAY

Especialista de niños del Hospital Municipal y Emergencias. Medicina Interna en general. Enfermedades de niños. Régimen alimenticios para niños menores de dos años. Consultas de 1 a 3. Campanario 57. Para pobres: Jueves. Teléfono A-4529. E-1802 Ind 1 ag.

DR. MANUEL GALIGARCIA
Enfermedades Nerviosas y Mentales

Medicina interna. Especialista de la Asoel Hospital Calixto García. Ayudante por caición Canaria, cinco años de interno en oposición de la Facultad de Medicina. Consultas y reconocimientos, $5.00, de 3 a 5. Diarias en la calle J número 211 bajos, entre 23 y 21, en el Vedado. Teléfonos F-2775 y F-5885.

E 1790 ind. 1 ag.

ENFERMEDADES DEL ESTOMAGO

Hígado e intestino. Tratamiento de la delgadez y la anemia, por inyecciones especiales. Especialista doctor Armando de Armas. Escobar 20, (altos). Teléfono U-1891. Consultas diarias 1 a 4 de la tarde. Reconocimientos $5. Lunes, Miércoles, Viernes pobres $2. Electricidad Médica. E-2243 Ind. 1 Oc.

DR. E. PONCE DE LEON
TUBERCULOSIS, ASMA

Especialista: Pulmones, Asma, Corazón, Sangre. Tratamientos por inyecciones especiales. Consultas $2. Reconocimientos $5, de una a tres todos los días. San Rafael 108. Teléfono U-6437.

E-2066 Ind. 7 Sep.

DR. PEDRO MONTALVO

Estómago, intestinos y enfermedades del pecho. Tratamiento de la colitis en todos sus períodos. Aplicación de Diatermia, Terapia Ultravioleta y Masaje Vibratorio. Consultas de 4 a 6 excepto sábados, en Belascoaín 79. Teléfono U-5050. Avisos en el F-1972. Lunes y viernes 2 pesos a pobres. E 2152 21 Oct.

ANALISIS DE ORINA

Completo dos pesos. Prado 62, esquina a Colón. Laboratorio Clínico Químico del doctor Ricardo Albadalejo. Tel. A-3344.

E-1788 Ind 1 ag.

DR. EMILIO B. MORAN
ELECTRICIDAD MEDICA
PIEL, VENEREO, SIFILIS

Curación de la uretritis por los rayos infra-rojos. Tratamiento nuevo y eficaz de la impotencia. Consultas de 1 a 4, Campanario 97-A. Teléfono M-4162. No va a domicilio. E 1814 ind. ag.

DR. BIENVENIDO GIROUD LESCANO

Medicina interna, sistema nervioso, cerebro y pulmón. Tratamiento de la tuberculosis con la sacocricina combinada, Rayos X, Radiografía, electroterapia, tratamiento del bocio sin operación. Consultas de 3 a 5. Infanta 75, letra F. Teléfonos M-2014 y U-2064.

E 1830 ind. 1 ag.

DR. S. PICAZA
De los Hospitales de París y New York

Enfermedades del estómago, intestinos e hígado, tratamiento eficaz de las colitis y afecciones biliares. Horas de 2 a 4, o convencional, previo aviso. San Lázaro 246. Tel. F-4918. E 1867 ind. 7 ag.

DR. A G CASARIEGO

Catedrático por oposición de la Facultad de Medicina de los Hospitales de París, New York, Calixto García, Clínica Covadonga. Especialidad en enfermedades de las vías urinarias. Consultas de 2 a 6 p. m. Zenea (Neptuno) 125, bajos.

E 1813 ind 1 ag.

DR. ABELARDO LABRADOR

Angeles 3, entre Reina y Estrella. Consultas gratis de 8 a 12 a. m. Pagos de 3 a 5. Especialidad enfermedades de señoras, partos, venéreos y sífilis. Pulmones, corazón y riñones, en todos los períodos. Inyecciones intravenosas. Neosalvarsán, etc. Avisos: Teléfonos A-0801 y U-2256.

E 1875 ind. 1 ag.

DR. J. B. RUIZ

Catedrático de la Universidad. De los Hospitales de Filadelfia, New York y Calixto García. Especialista en vías Urinarias y enfermedades venéreas. Exámenes Uretroscópicos y cistoscópicos. San Lázaro 221-C. De 1 a 3. Teléfono U-6351. Para pobres de 10 a 12 y de 4 a 6.

E-1774 Ind 1 ag.

D. A. SANCHEZ

Especialista en partos; tratamiento especial en las hemorragias producidas por aborto, cura del flujo radical. Ofrezco habitaciones amplias y sanitarias para personas del campo que quieran dar a luz En la misma consulta, de 12 a 5 de la tarde y de 8 a 10 de la noche. San Nicolás 65, bajos, esquina a Neptuno, teléfono A-2877. E-1793 31 ag.

Dr. MANUEL LOPEZ PRADES
MEDICO CIRUJANO

De las Facultades de Madrid y la Habana. Con 36 años de práctica profesional. Enfermedades de la sangre, pecho, señoras y niños, partos. Tratamiento especial curativo de las afecciones genitales de la mujer. Consultas diarias de 1 a 3. Gratis los martes y viernes. Lagunas 63, bajos. Telf. A-0226, Habana.

E-1871 Ind 1 ag.

DR. ADOLFO REYES
Estómago e Intestinos
Lamparilla, 74, bajos

Consulta y tratamientos especiales de 9 a 11 a. m. Horas convencionales a petición del enfermo. E 1443 4 oct.

10 CENTAVOS
DE 7 A. M. A 4 P. M.; Y DE 4 A 10 P. M.
15 CENTAVOS

SOLICITUDES DE TRABAJO: DIEZ CENTAVOS
DEPARTAMENTO DE ANUNCIOS CLASIFICADOS

10 CENTAVOS
DE 7 A. M. A 4 P. M.; Y DE 4 A 10 P. M.
15 CENTAVOS

M.E.C.D. 2016

PROFESIONALES

DR. JOSE LUIS FERRER

CIRUJANO DE LA ASOCIACION DE DEPENDIENTES

Afecciones venéreas, vías urinarias y enfermedades de señoras. Martes, Jueves y Sábados, de 3 a 5 p. m. Virtudes 143 y medio, bajos. Teléfono A-4364.

E-1785 Ind 1 ag.

Dr. JOSE A. TREMOLS

Médico

Dr. JOSE G. TREMOLS

Médico-Cirujano
CONSULADO 128
De 2 a 4 tarde y de 8 a 9 noche

E-2063 Ind. 6 sp.

INSTITUTO CLINICO

Excemas. Por antiguas y rebeldes que sean se garantiza su curación por un procedimiento especial. Inyecciones intravenosas para impotencia. Reumatismo, Raquitismo y Neurástenia por el procedimiento del doctor Menin. Alta Frecuencia y Rayos Violeta, Blenorragia, Estrechez uretral y Sífilis, curación garantizada. Almorranas, son curadas sin operación ni dolor, pudiéndose trabajar. Auto-Condensación para Arterio-Esclorosis. Extirpación de Verrugas por electricidad. Análisis de Sangre. De Orina 2 y 3 pesos completos. Consultas $2.00. Reconocimientos $3.00 y con aparatos 5 pesos. Dr. Flores. Consultas de 9 a 12 mañana. Infanta 24, casi esquina a San Rafael. Pagos semanales. Telf. U-397.

E-1799 Ind 1 ag.

DR. B. VILA

Médico cirujano. Exclusivamente niños. Médico de niños del Hospital Mercedes. Consultas diarias de 2 a 4 p. m. Carlos III. 209, esquina a Franco (altos). Teléfono U-5792.

E 1800 Ind 1 ag

REUMATISMO CRONICO

LUMBAGO, CIATICA, NEURITIS

Unico tratamiento racional sin drogas, haciendo eliminar las toxinas por la piel. Reanimando el organismo, y vigorizando sus funciones. Contando con superior instalación de baños rusos-turcos, vapor, luz, aparatos calor, masages, electricidad médica, Ultravioleta, etc. Primera consulta gratis. San Lázaro 45, 2 a 4 p. m. Numerosas referencias.

E-2047 2 oct.

DOCTOR GOMEZ DE ROSAS

Cirujano Director de la Policlínica Nacional. Enfermedades de señoras, estómago, vías biliares y cirugía general. Consultas de 3 a 5. Cerro 551. Tel. A-2560.

E 1895 ind. 16 ag.

DR. CELIO R. LENDIAN

Consultas todos los días hábiles de 2 a 4 p. m. Medicina interna especialmente del corazón y de los pulmones. Partos y enfermdades de niños. Lealtad 82. Teléfono M-2671.

E 1796 Ind 1 ag

DR. ENRIQUE Fdez. SOTO
Y
DR. CARLOS DE LEJARZA

AUXILIAR

Oídos nariz y garganta. Consultas: lunes, martes y jueves, de 2 a 4. Calle O entre Infanta y 27. Teléfono U-2465. No visita. Dr. Lejarza Telf. F-4836.

E-1786 Ind. 1 ag.

Dr. C. E. FINLAY F. A. C. S.

PROFESOR DE OFTALMOLOGIA

Especialista en enfermedades de los Ojos y de los Oídos
Calle J. 135, entre Línea y 15, Vedado. Teléfono F-1178.
Consultas de 11 a 12 y de 2 a 5 y por convenio previo.

E 1807 Ind 1 ag.

GABINETE DE ENFERMERO

Concordia 20.—Teléfono A-5436

Curas, inyecciones masajes. Tratamientos para todas las enfermedades. Horas especiales para empleados del comercio. Tratamientos de 3 a 8 p. m. todos los días.

E 1618 13 ag.

DR. E. PERDOMO

Vías urinarias, estrechez de la orina, venéreo, hidrocele, sífilis, impotencia. Calle D y 11, Vedado, de 1 a 4. Teléfono....

E 1806 Ind. 1 ag.

Dr. Alberto S. de Bustamante

Profesor de Obstetricia, por oposición. Especialidad partos y enfermedades de señoras. Consultas los lunes y viernes de 1 a 3. Clínica Bustamante-Núñez. Teléfono F-3057. Domicilio 15, entre J y K. Vedado. Tel. F-1862.

E-1777 Ind 1 ag.

CLINICA BUSTAMANTE-NUÑEZ

J y 11, Vedado. Cirugía general y especial. Partos, Rayos X y Laboratorio. Teléfono F-1184.

E-1777 Ind 1 ag.

DR. J. M. VERDUGO

ESTOMAGO E INTESTINO

Tratamiento eficaz de la úlcera estomacal y duodenal de la colitis en cualquiera de sus períodos. Consultas de una a tres. Prado número 60, bajos. Tel. A-4425.

E-1789 Ind 1 agt.

"CORPORACION MEDICA"

Merced, 42, esq. Habana
Teléfono A-0623.

Institución formada por médicos cirujanos y especialistas

UN ESPECIALISTA PARA CADA ENFERMEDAD. Cirugía y Medicina general. Rayos X. Corrientes Eléctricas, Masajes. RADIUM para el Cáncer. Enfermedades de Señoras y Niños. Parteros y Comadronas. Enfermedades de los Ojos, Garganta, Nariz y Oídos, Corazón y Pulmones.

CLINICA DE ENFERMEDADES VENEREAS, Blenorragias, Impotencia y Debilidad Sexual, VIAS URINARIAS y PIEL y SIFILIS. Inyecciones de todas clases. Médicos a domicilio.

ALMORRANAS, son curados radicalmente sin operación ni dolor. Enfermedades Nerviosas y Mentales. Estómago e Intestinos.

CONSULTAS $2.00

RECONOCIMIENTOS CON APARATOS $4.00. De 9 a 11 a. m. De 1 a 5 p. m. y de 7 a 9 noche.

LABORATORIOS: Toda clase de análisis. Transfusiones de SANGRE con donantes seleccionados. Reumatismo, Asma. TUBERCULOSIS, TATUAJES, Manchas, Verrugas y Cicatrices desaparecen por completo.

TRATAMIENTOS a precios económicos. DENTISTAS.—Curación garantizada de la Piorrea.

E 1874 ind. 9 ag.

PROFESIONALES

POLICLINICA INTERNACIONAL

Director: doctor David Cabarrocas, Lealtad 143, entre Salud y Dragones. Teléfono A-0544. Consultas especiales de 10 a. m. a 6 p. m. los sábados de 9 a 12 a. m. para pobres primera atención médica, con motivo de una consulta, reconocimiento, examen de Rayos X, análisis parcial orina, incisión acceso, inyección intravenosa de Neosalvarsán o cualquier otra inyección, cura corriente eléctrica masaje agua caliente, pulverización vapor, completamente gratis para pobres. Inyecciones especiales para Reumatismo, Anemia, enfermedades de la piel, Sífilis, Venéreas, fiebres en general, Tuberculosis, Cáncer, Enfermedad de señoras, Corazón, Riñones, Hígado, Estómago e Intestino, sistema nervioso, análisis completo de orina y análisis exudado para venéreos, aplicaciones de aparatos de yeso, análisis sangre para sífilis, raspado uterino, Partos y Cirugía en general. Se regala la medicina al pobre. Se dan horas especiales para consultas pagas.

E-1809 Ind 1 ag.

POLICLINICA ZEQUEIRA

SAN RAFAEL 108. TELEFONO U-6437
Especialistas: Pulmones, Asma, Estómago, Anemia, piel, Sífilis, Venereas, Reumatismo, Señoras, niños. Consultas $2. Reconocimientos $5, de 9 a 12 y de una a 7. Martes y Sábado, pobres gratis.

E-2065 Ind 7 Sep.

DR. CLAUDIO GRAÑA

Medicina interna (corazón, aparatos digestivos, riñones y glándulas de secreción interna). Diatermia y Rayos ultravioletas. Consultas de 1 a 5. San Lázaro 65. Teléfono M-8721.

E 1215 30 d 26 my

CLINICA DE ENFERMEDADES VENEREAS

PROGRESO 14, altos, entre Aguacata y Compostela
HABANA
RECONOCIMIENTO GRATIS
CURACION RAPIDA Y GARANTIZADA DE ENFERMEDADES SECRETAS
PRECIOS MODICOS
FACILIDADES DE PAGO

E 1888 ind. 12 ag.

DR. PEDRO A. BOSCH

Medicina y Cirugía. Con preferencia, partos, enfermedades de niños, del pecho y sangre. Consultas de 2 a 4. Aguiar 11. Teléfono A-6488.

E-1812 Ind 1 ag.

HEMORROIDES

Curadas sin operación, radical procedimiento, pronto alivio y curación, pudiendo el enfermo seguir sus ocupaciones diaias y sin dolor. Consultas de 1 a 5 p. m. Suárez 32. Policlínica P.

E 1810 Ind ag.

DR. ARISTIDES MESTRE

PROFESOR DE LA UNIVERSIDAD

Médico del Depatamento de Niños del Hospital de Dementes de Mazorra. Niños anormales. Enfermedades nerviosas y mentales de la infancia. Consultas: Martes y S;bados, de 9 a 12 m. D. núm. 220 esquina a 23, Vedado. Telf. F-1706.

E 1934 Ind 3 sp

DR. ALFREDO DOMINGUEZ ROLDAN

Radiólogo del Centro Balear, Sanatorio La Milagrosa y Clínica Ledón Uribe. Rayos X, Radium, Radio-Terapia profunda, Electricidad médica, tratamiento del cáncer. Horas de 1 a 4 p. m. Teléfono A-5049. Paseo de Martí número 33, bajos.

E-1893 Ind ag.

ENFERMEDADES SECRETAS

Antiguas, may curadas y prostatitis, impotencia, estirilidad. Curaciones garantizadas en pocos días, sistema nuevo alemán. Dr. Jorge Winkelmann; especialista alemán, 28 años de experiencia. San Lázaro 165, a todas horas.

E-1897 Ind 17 ag.

DR. MANUEL VIAMONTE

Catedrático Auxiliar de Radiología y Fisioterapia de a Universidad

Se ha trasladado para su nuevo Gabinete, situado en la calle de Concordia, 64-A, esquina a Lealtad. Teléf. M-5008. De 9 a 10 a. m. y de 1 a 5 p. m.

Rayos X, Radium, Radioterapia Profunda, Luz Ultravioleta y Electricidad Médica.

E 1900 Ind 19 ag

DR. GONZALO PEDROSO

CIRUJANO DEL HOSPITAL MUNICIPAL DE EMERGENCIAS

Especialista en vías urinarias y enfermedades venéreas. Cistocopia y Cateterismo de los uréteres. Cirugía de vías urinarias. Consultas de 10 a 12 y de 3 a 5 p. m. en la calle de Avenida de la República 254.

E 1728 ind. 1 ag.

DR. RICARDO ALBALADEJO

Especialista en vías uinarias. Tratamiento especial para la blenorragia, impotencia y reumatismo. Electricidad Médica y Rayos X, Prado 62, esquina a Colón. Consultas de 8 a 13 a. m. y de 1 a 5 p. m. Teléfono A-3344.

E 1787 Ind 1 ag

CIRUJANOS DENTISTAS

DR. ARMANDO CRUCET

De la Facultad de Philadelphia, Cirujano Dental y Oral. Dentista del Colegio de La Salle. Anestesia por el gas y conductiva. Piorrea alveolar, Sinicitis crónica del maxilar. Ave. Wilson, 63, (Línea), Vedado, Telfs. F-5152 y F-5736. Hora fija al paciente.

E-176 Ind. 23 en.

DR. PEDRO R. GARRIDO

CIRUJANO DENTISTA

Por las Universidades de Madrid y Habana. Especialidad en enfermedades de la boca que tengan por causa afecciones de las encías. Dentista del Centro de Dependientes. Consultas de 9 a 11 y de 12 a 3 p. m. Villegas 78, altos. Tel. A-5260.

E-1932 24 sp.

DR. ALBERTO COLON

CIRUJANO DENTISTA

Especialidad: carie dental, rápida curación en dos o tres sesiones por dañado que esté el diente. Tratamiento de la PIORREA por la Fisioterapia bucal. Hora fija a cada cliente. Consultas de 9 a 5 p. m. Compostela 129, altos, esquina a Luz.

E-1823 Ind. 1 ag.

DR. GUERRERO DELANGEL

DENTISTA MEJICANO

Técnica especial, para extracciones. Facilidades en el pago. Horas de consultas de 3 p. m. a 8 p. m. A los empleados del comercio, horas especiales para la noche. Trocadero 68-B, frente al café El Día. Teléfono M-6305.

E-1811 Ind 1 ag.

GIROS DE LETRAS

DR. SALVADOR VIETA MORE

CIRUJANO DENTISTA

Curaciones rápidas de todas las afecciones de la boca por procedimientos modernos, especialidad en piorrea, abcesos y curaciones de todos los dientes desahuciados evitando las extracciones. Dentaduras postizas sin extraer raíces, ni llevar cámara. Consultas y operaciones de 1 a 4, Belascoaín 46, altos, entre San José y Zanja. Tel. U-5324.

E-959 21 my.

DR. J. HERNANDEZ CALZADILLA

Cirujano Dentista

Especialista en extracciones, sin dolor ni peligro en los niños y señoras en estado de gestación. Cura completamente los dientes flojos y Piorrea alveolar. Garantía en los trabajos de dientes de espigas, casquillos de oro y puentes de todas clases. Dentaduras de planchas con los dientes como naturales, modernas y sin encías. Arreglamos puentes y planchas que estén partidas o faltas de dientes, dejándolas como nuevas. Todo sin dolor extracciones con gas o anestesia local. Precios módicos. Hora fija si la desea. Reina 76, bajos, teléfono A-7337.

E-1817 Ind. 1 ag.

DR. VALDES MOLINA

CIRUJANO DENTISTA

Avenida de Italia número 24, entre Virtudes y Animas. Teléfono A-8583. Dentaduras de 15 a 30 pesos. Trabajos se garantizan. Consultas de 8 a. m. a 5 p. m. Los domingos hasta las 12 m.

E-1885 Ind. 1 ag.

OCULISTAS

DR. HORACIO FERRER

ESPECIALISTA EN LAS ENFERMEDADES DE LOS OJOS

Consultas de 2 a 5 de la tarde. Consultas por la mañana a horas previamente concedidas. Ave. Wilson y L. Vedado. Telf. F-4831.

E 1780 Ind 1 ag

DR. A. C. PORTOCARRERO
OCULISTA

GARGANTA, NARIZ Y OIDOS
Consultas de 12 a 4
Para pobres de 12 a 2. Honorarios módicos. San Nicolás 52. Teléfono A-8627.

E 1795 Ind 1 ag

D. JORGE L. DEHOGUES

OCULISTA

De regreso de su viaje a Europa, ha reanudado sus consultas, de 11 a 12 y de 3 a 5. Hora fija para cada cliente. Aguila 94. Teléfono A-3940.

E 147 30 d 7 en.

DR. JOSE ALFONSO

OCULISTA

Garganta, nariz y oídos. Consultas de 1 a 4. Máximo Gómez, 386. Telf. M-2330.

E 1793 Ind 1 ag

DR. MARTINEZ FERRER

Enfermedades de los ojos. Calle A, 194, (entre 21 y 23) Vedado. Consultas de 2 a 4. Telf. F-3474.

E 969 26 my

COMADRONAS FACULTATIVAS

AMPARO PUIG DE ALVAREZ

COMADRONA FACULTATIVA

Consultas diarias de 1 a 3 p. m. Calle A, 211 entre 21 y 23, Vedado. Teléfono F-1726.

E 2061 5 oct

ARISTONICA L. DE BRAVO

COMADRONA FACULTATIVA

Con diez y seis años de práctica, ofrece sus servicios profesionales en Escobar número 111, letra D, altos. Telf. A-6658. Consultas de 1 a 4 p. m. Martes y Sábados gratis.

1765 31 ag

MARIA NUÑEZ

Facultativa en partos. Comadrona del Centro Balear. Consultas de 2 a 3 p. m. Aranguren, antes Campanario, 132-B, bajos, entre Zanja y Dragones.

E 1898 Ind 17 ag

ANA MARIA V. VALDES

COMADRONA

Muchos años de práctica. Los últimos procedimientos científicos. Consultas de 1 a 4. Precios convencionales, 21, esquina a B, número 317. Vedado. Tel. F-1252.

E 1891 Ind 13 ag

GIROS DE LETRAS

ZALDO Y COMPAÑIA

Cuba números 76 y 78

Hacen giros de todas clases sobre todas las ciudades de España y sus pertenencias. Se reciben depósitos en cuenta corriente. Hacen pagos por cable, giran letras a corta y larga vista y dan cartas de crédito sobre Londres, París, Madrid, Barcelona y Nueva York, New Orleans, Filadelfia y demás capitales y ciudades de los Estados Unidos, M;jico y Europa, así como todos los pueblos.

E 1746 Ind 1 ag

N. GELATS Y COMPAÑIA

103, Aguiar 103, esquina a Amargura. Hace pagos por el cable. Facilita cartas de crédito y giran pagos por cable; giran letras a corta y larga vista sobre todas las capitles y ciudades importantes de los Estados Unidos, Méjico y Europa, así como sobre todos los pueblos de España, Londres París, Hamburgo, Madrid y Barcelona.

CAJAS RESERVADAS

Las tenemos en nuestra bóveda, construída con todos los adelantos modernos y las alquilamos para guardar valores de los interesados. En esta oficina daremos todos los detalles que se deseen.

N. GELATS Y COMPAÑIA
BANQUEROS

J. BALCELLS Y CIA.
S. en C.

San Ignacio Núm. 33.

Hacen pagos por el cable y giran letras sobre New York, Londres, París y sobre todas las capitales de España, Islas Baleares y Canarias. Agentes de la Compañía Inglesa de Seguros contra incendios "The Royal", Administración de bienes.

E 1742 Ind 1 ag

OFICIAL

REPUBLICA DE CUBA.—Secretaría de Obras Públicas.—Jefatura de la Ciudad de la Habana.—Negociado de Acueducto y Alcantarillado.—Departamento de recaudación por Servicio de Agua.—Aviso.—Plumas de Agua.—Tercer trimestre de 1927 (Habana).—Primer trimestre de 1927 a 1928 (Vedado).—Se hace saber a los contrbuyentes por el concepto expresado que pueden acudir a satisfacer sus cuotas sin recargo alguno, a las oficinas recaudadoras de esta Secretaría, situadas en Cuba frente a Santa Clara (antiguo Convento) todos los días hábiles, desde el 5 de octubre hasta el 3 de noviembre próximos, durante las horas comprendidas de 8 a 11 de la mañana y de 1 a 5 de la tarde, excepto los sábados en que la recaudación se hará solamente de 8 a 11 de la mañana. En este plazo podrán abonarse igualmente sin recargo, los recibos adicionales de trimestre anteriores, por altas o rectificaciones de canon que no han estado antes al cobro. Los recibos de casas de la Habana, calles de la A a la F se pagarán en la taquilla del Colector número 1; de la G a la Q en la del Colector número 2; y de la R a la Z en la del Colector número 3. Los recibos de casas del Vedado se pagarán todos en la taquilla del Colector número 4. Para efectuar sus pagos deberán los contribuyentes presentar su último recibo satisfecho; y finalmente se les advierte que el que no pagare su cuota dentro del plazo señalado incurrirá en el recargo del 10 por ciento, y se le seguirá el cobro por la vía de apremio.—Habana, septiembre 27 de 1927.—CARLOS MIGUEL DE CESPEDES, Secretario de Obras Públicas.

8371 5d-5

AVISOS

URGENTE, URGENTE, URGENTE. Se avisa a los padres de familia, que por poco dinero se hacen las inscripciones de nacimientos de sus hijos, se tramitan declaratorias de herederos, se subsanan errores en los Juzgados, se tramitan expedientes de todas clases, se sacan cartas de ciudadanía cubana y se cobran toda clase de cuentas. Rapidez y seriedad. Machado, ex-Secretario del Juzgado del Vedado. San Miguel 75; teléfono M 4365.

46199 7 oct.

ORDEN DE LOS ANUNCIOS CLASIFICADOS

A Alquileres de Casas.
B Alquileres de Departamentos.
C Alquileres de Habitaciones.
D Alquileres de Locales.
E Alquileres de Garages.
F Se necesitan.
G Se ofrecen.
H Compra y Venta de Fincas.
I Compra y Venta de Solares.
J Compra y Venta de Establecimientos
K Compra y Venta de Animales.
L Automóviles.
LL Dinero en Hipotecas.
M Bonos y Valores.
N Compra y Venta de Objetos Varios
Ñ Enseñanzas.
O Hospedajes.
P Para las Damas.
Q Compra y Venta de Instrumentos de Música.
R Maquinarias.
S Muebles y Prendas.
T Pérdidas.
U Para el Hogar.
V Compra y Venta de Libros.
W Comidas.

(A) ALQUILERES DE CASAS

(1)—Habana

SE alquila Concordia 193, altos, sala, saleta, seis cuartos, tres ventanas al frente, muy frescos. Llave en la botica. Informan J número 200, entre 21 y 23. Teléfono F-4723. S-6281 9 Oc.

SE alquilan en Hornos y Vapor a una cuadra del Parque Maceo, bonitos y frescos pisos acabados de fabricar, muy baratos, todas las comodidades, agua caliente y fria. La llave en la carnicería. Informes teléfono M-2837.

S-6280 10 Oct.

SE alquila un piso independiente de la casa de nueva construcción, segunda planta en San Miguel número 59, tiene tres habitaciones, sala comedor, cuarto de baño, instalación sanitaria moderna, agua abundante. La llave en 1 bodega esquina a San Nicolás. Teléfono A-5540.

S-6274 9 Oct.

MURALLA 89

Grn casa para almacén, tiene dos pisos independientes, la llave en la Francia 107. Demás, doctor Pina, Cuba 44.

48194 3 Nov.

SE alquila la casa Indio, 14, fresca, con sala, saleta, 4 habitaciones, baño intercalado, muy barata. Informa el encargado del 16 o M-2603. 48219 9 Oct.

SUB-ARRENDADORES

POR estar enfermo y no poder atenderlas cedo siete casas de vecindad de 30 a 40 habitaciones cada una, tienen contrato y están en buenas calles. Informes teléfono M-4022. 48232 6 Oct.

SE alquila casa fresca, sala, saleta tres cuartos, baño completo, magnífica situación y barata. San Miguel, 106, altos. Informes: bodega de la esquina o M-2603.

48220 9 Oct.

SE ALQUILA

un piso, Suárez número 100, esquina, sala, comedor, tres habitaciones, servicios, todo con vista para la calle. Llave en la bodega. Informan teléfono A-5663.

S-6275 9 Oct.

HERMOSA casita, sala y dos cuartos y demás comodidades. Industria número 30. Tel. A-8685. S-6264 6 oct.

SE alquilan los espléndidos altos de Reina 153, compuestos de sala, gabinete, recibidor, saleta, seis cuartos, dos cuartos de baño intercalados, cuarto y servicio de criados, espléndido comedor, cocina y calentador de gas. Alquiler 180 pesos. Informan al lado teléfono A-1078.

48134 11 oc.

ALQUILERES DE CASAS

ESCOBAR 146, ENTRE ZANJA Y SALUD

Se alquilan en 65 pesos estos cómodos y frescos altos con gran sala y recibidor, cinco buenas habiaciones y doble servicio sanitario. Se prefiere una sola familia. Informan en Salud 75.

48044 13 oct.

SUBARRENDADORES, Desamparados 10 y 16 accesorias ventiladas, todas frente a la calle, altos y bajos, propias para subarrendar. La llave en 1 bodega. Informes M-2863, edificio Metropolitana, departamento 223. De noche F-2124.

48097 10 oc.

SAN Lázaro 98. Pisos bajo y segundo modernos, escalera de mármol, sala, comedor, hall, tres cuartos, baño intercalado completo, cocina de gas etc. La llave en los altos. Informan M-2863. De noche F-2124 48096 10 oc.

BAJOS modernos, con todo el confort sala, tres habitaciones, comedor dos baños completos cocina y cuarto criados y patio, calle de Hospital 59, lo más nuevo y mejor de la ciudad. Llave en altos y al lado. Informan U-4394 y M-2004.

48100 10 oc.

ALQUILO planta baja, a la brisa, sala de dos ventanas, saleta cinco cuartos de 4x4, comedor al fondo, cocina gas, servicio dobles y patio ancho. Oquendo, 16 entre Neptuno y San Miguel, alquiler más que reajustado 65 pesos. Teléfono I-6151. 48144 6 oc.

SE alquilan los altos de San Miguel 198, entre Gervasio y Belascoaín, con sala, comedor 3 amplias habitaciones, servicio de criados etc. Puede verse de 9 a 11 a. m. y de 3 a 5 p. m. 48172 7 Oct.

ALQUILO modernos altos, Gervasio número 176 entre Salud y Reina, sala, saleta, cuatro cuartos, baño intercalado, comedor, cuartos y servicio de criados. La llave en los bajosñ. S-6241 11 oct.

SE alquila rebajada, San Juan de Dios 13, bajos, en $50, baño moderno. Informan A número 18, esquina Calzada. Teléfono F-1691. S-6271 8 Oct.

SE alquilan accesorias a 25 pesos con pisos de mosaico, cielo raso y agua. San Ignacio y Tacón. Informan en el núm. 2.

S-6262 11 oct.

NEPTUNO número 61, se alquilan espaciosos bajos para establecimiento mercantil o profesional. Llave en los mismos. Informan calle 13 número 34, Vedado. F-2410. S-6254 6 oct.

SE alquila en Carlos III, esquina a Subirana, los altos compuestos de sala, saleta, comedor, nueve cuartos, doble servicio sanitario, con gran cocina y demás comodidades, propia para casa de huéspedes. Precio 190 pesos. Informan Teléfonos M-1382 y F-1321. S-6253 9 oct.

SE alquilan, los altos de Lealtad No. 40, a dos cuadras del Malecón, con sala, recibidor, comedor galería de persianas, cuatro cuartos, uno más en la azotea, baño completo, cocina de gas, calentador, acera de la brisa. Informan Obrapía, 61, altos. Las llaves en la misma.

48101 8 oc.

SE ALQUILA

El piso bajo de la casa Habana 53, entre Empedrado y Tejadillo, compuesto de sala, recibidor, cuatro cuartos, baño intercalado, hermoso comedor al fondo, cuarto de criados con servicio independiente, cocina y un gran patio. Está sin estrenar y se da a precio módico. Informan Tejadillo 22. 48028 6 oct.

SE alquilan los bajos de Prado 29, que se componen de sala, saleta, comedor, ocho cuartos amplios, cuarto doble para criados, cuarto de baño y servicio sanitario. Tiene además un patio y un traspatio; la llave en los altos. precios 250 pesos. Informa: García Tuñón, Aguiar y Muralla. Tel. A-2856. 47945 7 Oct.

SE ALQUILA

El primer piso de la casa acabada de construir Habana 53-A, altos de la notaría del doctor Fernández Llano, compuesto de sala, recibidor, tres habitaciones, baño intercalado, comedor al fondo, cuarto y servicio criados y cocina, agua abundante. Informan Tejadillo 22.

48026 6 oct.

REINA 127. Hermosos altos, con ventilación especial, propios para familia, profesional o bufete. Abiertos para inspección de 8 a. m. a 5 p. m.

47983 6 oct.

SE ALQUILA

Los hermosos 2o. y 3o. pisos de la casa acabada de construir Habana 53, con sala, recibidor, cuatro habitaciones, baño intercalado, gran comedor al fondo, cuarto y servicio de criados, cocina y todo decorado. Precio rebajado de situación. Informan Tejadillo 22. 48027 6 oct.

SE alquila en 50 pesos el piso principal de Cárdenas 7. Tiene sala, recibidor, dos cuartos y demás servicios. Las llaves en el piso bajo. Informes en Oficios 12, doctor Pichardo. 48001 7 oct.

SE alquilan los altos de Maloja número 171 acabados de pintar, sala, saleta, tres cuartos, ducha y cocina de gas. Precio 45 pesos. Informan A-3303.

48020 6 oct.

SE alquila cómoda y fresca casa San Miguel número 254, letra E, con cinco cuartos, en sesenta pesos. Informan teléfono F-4131. S 6207 6 oc

SE alquilan los dos pisos altos de la casa San Miguel No. 15, compuestos de 15 habitaciones todas con lavabos, además seis espléndidos baños, todo nuevo, propia para casa de huéspedes. Informan M. G. Salas. San Rafael 14. Teléfono A-4368. S-6232 6 oct

SOL NUM. 34

Se alquila esta amplia casa compuesta de sala, saleta y nueve dormitorios, altos y bajos. Las llaves e informes en San Pedro número 6. Teléfono A-9619.

44674 9 oc

SE alquila en Lagunas 12, a una cuadra de Galiano, piso principal, sala, saleta, comedor, tres cuartos, baño completo intercalado, servicio de criados, bomba Prats, sin costo de flúido para el inquilino. Construcción moderna. La llave en los bajos. Alquiler módico. Informan teléfonos F-1714 y A-8142.

47688 16 oc

SE alquila el fresco y ventilado segundo piso de Industria 14, esquina a Refugio, con sala, comedor, tres cuartos y cuarto criados y servicio sanitario completo. Llave en la bodega. Informes San Lázaro 17. 47639 6 oc

ALQUILO casa Inquisidor 48 bajos, sala, saleta, 3 cuartos, cuarto criados, baño intercalado, comedor al fondo, llave en primer piso, informes Tel. U-2244.

47911 7 oct

PRADO 11, se alquilan los bajos y segundo piso, la llave en el principal.

47753 16 Oct.

SE alquila la accesoria de Neptuno 209, letra B, por Marqués González. Llave e informes en la bodega.

47696 6 oc

ALQUILERES DE CASAS

SE ALQUILAN EL PRIMERO Y SEGUNDO PISO

de la casa Avenida de Italia (antes Galiano) número 20. Están acabados de pintar. Cada piso se compone de sala, saleta, recibidor, seis cuartos, hall, comedor, cuarto de criados y un servicio de baños espléndidos. Se alquilan juntos o separadas. En estas casas estuvo por largo tiempo un Colegio de Señoritas. Informan en el teléfono I-2724. La llave en los bajos. 47737 6 Oct.

SE alquila Neptuno esquina a San Francisco, acera de la brisa, unos espléndidos altos modernos, cuatro habitaciones, baño completo. Informan teléfono U-3129. S-6216 9 Oct.

VILLEGAS 37. Entre O'Reilly y Progreso, se alquilan estos bajos propios para establecimiento, oficina por el lugar o para familia, con sala, comedor, dos cuartos y demás servicios. La llave en el 35. Informes teléfono F-2608.

47727 5 Oct.

MERCED 8. Entre Cuba y San Ignacio. Se alquilan estos bajos, con sala, comedor, tres cuartos y demás servicios. La llave en los altos. Informes teléfono F-2608. 47728 5 Oct.

ROMAY, 8, ALTOS

Alquilo casa moderna, sala, comedor y tres cuartos, 40 pesos. Muy fresca y próxima a Monte. Llave bodega. Informes: San Joaquín 33, bodega. Tel. M-1808.

47716 8 Oct.

SAN Rafael 139, 159 y1 61, altos. se alquilan estos frescos altos, con sala, comedor, tres cuartos, baño y servicios. La llave en la bodega. Informes A-6420.

47682 8 oc

PARA consultorio médico, se alquila un primer piso con sala con balcones a la calle muy fresca con un gran recibidor. Informan Compostela 116.

47697 5 oc

EN 50 pesos se alquilan los hermosos altos de Revillagigedo 76, con sala, saleta, tres cuartos, cocina y baño completo. Informes y la llave en Monte 59.

47743 6 Oct.

PARA personas de gusto, se alquila el cuarto piso del lujoso edificio Marta, Consulado 7 y 9, casi esquina a Prado, con todo el confort moderno. Precio razonable. Hay elevador día y noche. Informes el portero. 47681 8 oc

ALQUILO frescos altos Peñalver 119, compuestos sala, recibidor, tres grandes cuartos, baño intercalado, comedor, cocina y cuarto criados. Informan en los bajos. Teléfono U-4683.

47073 5 oc

OBISPO 84, ALTOS

Se alquila el segundo piso, acabado de pintar y agua garantizada, de esta casa entre Bernaza y Aguacate; con sala, comedor, dos baños, cinco cuartos, cocina, pantry, cuarto de criados y servicios. Informan: teléfono A-8980. Edificio Gómez Mena. Aguiar y Obispo. Dept. 705.

47428 10 Oct.

PLANTA baja, Villegas 23 y 25, casi esquina a Empedrado: una nave de 461 metros cuadrados en ciento diez pesos, se da contrato. La llave en Empedrado 16 bufete de Arellano y Recio.

47502 10 Oct.

SE alquila piso bajo, moderno, de Manrique 31. Sala, comedor, dos cuartos, baño completo y cocina, renta 50 pesos. Informes y llave en los altos.

47469 5 Oct.

CONSULADO 53

Se alquila segundo piso reajustado y muy fresco. Informes: M-4304.

47551 6 Oct.

CHACON 8

Se alquila la planta alta de esta moderna casa compuesta de cinco cuartos, sala, saleta, cuarto de baño moderno con aparatos de gas para agua caliente y cocina con ídem. La llave Aguiar 62. Informan Industria 72 y medio. Edificio Corbon. M-7204.

47433 8 Oct.

SE alquilan los ventilados y modernos altos Monte 170, compuestos de terraza al frente, sala, saleta, cuatro habitaciones, comedor al fondo, baño intercalado completo, con agua caliente y fría. Amplia cocina de gas, cuarto y servicio de criados independiente y patio. Informan en Carmen 8. Teléfono A-2066.

47577 10 Oct.

GRAL. FREIRE ANDRADE, ALTOS

Se alquila este moderno segundo piso entre Jovellar y San Lázaro; casa pintada de gris, con sala, saleta, cuatro habitaciones, baño intercalado, comedor al fondo, cocina, cuarto y servicios criados. Agua garantizada; hay bomba. Llave bodega esquina. Informan teléfono A-8980. Edificio Gómez Mena, Obispo y Aguiar. Departamento 705.

47430 10 Oct.

SE ALQUILAN

Los amplios bajos de Crespo 12, casi esquina a San Lázaro, compuestos de una sala grande con dos ventanas, cuatro cuartos grandes, saleta, servicio de criados, un patio muy grande. Se dan muy baratos. Teléfono M-2313. Llave en la bodega de Refugio y Crespo.

47573 6 Oct.

LAGUNAS 21, BAJOS

Se alquila esta casa entre Manrique y San Nicolás, con sala, comedor, dos habitaciones, baño, cocina y servicios. Precio 45 pesos. La llave bodega esquina. Informan teléfono A-8980. Edificio Gómez Mena, Obrapía y Aguiar. Dep. 705.

47431 10 Oct.

NEPTUNO 265 casi esquina a San Francisco. Se alquilan bajos, sala, saleta, recibidor, tres cuartos amplios, cuarto baño y criado, cocina gas. Patio. Llave bodega. Informan teléfono I-1208. Heredia 15, Víbora. 47547 7 Oct.

ALQUILERES DE CASAS

BELASCOAIN 7-B

Entre Lagunas y Animas, se alquila el primer piso de esta casa moderna y muy fresca, con sala, comedor al fondo, tres habitaciones, baño intercalado, cuarto y servicio para criados. La llave en los bajos. Informan: Habana 82, teléfono A-2474. 47092 6 oc

SE alquila la Manzana de Belascoaín 171, donde estaban los automóviles Chevrolet y Ford, toda o en partes, también dos nuaves en Subirana y Desagüe, de 1.00 metros juntas o separadas. Informa La Vinatera, Arbol Seco y Peñalver, teléfono U-1794.

47031 5 oct

JESUS MARIA NUM. 17

Se alquilan juntos los pisos alto y bajo de esta amplia casa, dotados de todas las comodidades para larga fmilia. Tiene bomba para elevar el agua al alto. Las llaves en la bodega de la esquina de San Ignacio. Informes Calle I número 33, Vedado. Teléfonos F-3098 y A-9619.

47751 9 Oct.

EN $34.00 alquilo casa bajos sin altos, sala, comedor, dos cuartos, patio y demás, todo grande y moderno. Desagüe esquina a Infanta. Preguntar a la bodega. Teléfono F-2325.

47135 6 oc

SE alquilan dos accesorias, Merced número 40. Las llaves en la carnicería, dos casas número 22 y 24 pasaje Pellón. Reparto Hornos, y General Núñez y Santa Rosa. Informan San Francisco número 125, Víbora. Teléfono X-2052.

47233 5 oct.

DAMAS 1, altos, Frente a Obras Públicas. Sala y cuatro cuartos. Llave en la lechería. Informes U-1702.

47593 8 Oct.

RUBALCABA NUM. 6

Se alquila el piso alto de esta casa, con comodidades para regular familia. Las llaves en la bodega de la esquina de San Nicolás. Informes calle I número 33, Vedado. Teléfonos F-3098 y A-9619.

47752 9 Oct.

ALQUILO MODERNOS ALTOS

Industria 21. Sala, comedor, dos cuartos, espléndido baño, agua fría y caliente abundante, cocina. La llave en el 23. Informan teléfono F-3304.

47528 7 Oct.

ALQUILO los bajos Aguiar 8 casi esquina al Parque Luz Caballero, sala, comedor, tres grandes cuartos, baño, cocina, la llave en los altos. 47762 6 Oct.

SE ALQUILA

una casa moderna calle Carmen y Tenerife. Tres habitaciones con balcones a las dos calles; servicios modernos y sala. Precio de situación. Teléfono M-8370.

47585 6 Oct.

AMUEBLADOS

Edificios modernos de elevador, casas apartamentos de 2 y 3 cuartos, vista a la calle, balcón corrido, incluye ropa de cama, cristalería, cubiertos, teléfono, luz, informes Sra. Carter, apartamento 307, Morro y Genios. 47415 6 oct

SE alquilan el 1o. y 2o. piso de San Rafael número 70, compuestos de sala grande, recibidor, cuatro cuartos, dos baños, cuarto para criados, tiene agua caliente. Informes en la misma. Teléfono A-7550. Antonio Poo.

47234 7 oct.

SE alquila la casa Maloja núm. 11 bajos. Compuesta de sala, comedor, tres cuartos, cocina de gas y cuarto de baño. Informan Angeles núm. 18. Tel. A-9757.

47368 5 oct

SE alquilan los modernos bajos de Malecón 50, entre Galiano y Blanco en $85. Sala, comedor, tres habitaciones, baño completo intercalado, cuarto criado, servicio, patio, cocina de gas. La llave en el 51. 47472 5 Oct.

PRECIOSOS ALTOS, 75

pesos, San Lázaro 221-B, casi esquina a Gervasio, sala, recibidor, comedor, cuarto baño completo, cocina gas, cielo raso, servicio criados, acabada pintar. La llave en los bajos. Informan en La Filosofía. 47040 5 sp

ESTRELLA (Barnet) 115, bajos, se alquila, con sala, saleta, cuatro habitaciones, patio y cocina. La llave en los altos. Informan chalet de 12 esquina a 15, Vedado. 46883 7 Oct.

A una cuadra del Parque de C. Aguirre, de Infanta y del Stadium de la Universidad, se alquilan los espléndidos altos de San José 198, esquina a Basarrate, compuestos de sala, saleta, cinco habitaciones, buen comedor al fondo, lujoso baño, cocina y calentador de gas, cuarto y servicio de criado, garage y dormitorio para chauffeur; hay abundante agua. La llave en la bodega de la esquina. Precio 100 pesos. Sin garage 90 pesos. Más informes en el Teléfono I-6189.

S-6043 5 oct.

EN noventa pesos alquilo modernos y frescos altos de Compostela 88, entre Muralla y Sol; recibidor, sala espaciosa, tres cuartos, baño intercalado, comedor, cuarto y baño de criados, espléndido patio, agua abundante. Informan: Muralla 71, Teléfono A-3450.

S-6102 17 Oct.

NEPTUNO 236 entre Espada y San Francisco, se alquila un segundo piso moderno compuesto de sala, saleta, 3 cuartos, baño intercalado, comedor, cocina y cuarto de criado con sus servicios. Informan Tel. U-6344. 45875 5 oct

EN $90

Alquilo sala, recibidor, comedor, cuartos, baño intercalado, cuarto y servicio de criados en San Lázaro y Espada, esquina de fraile, informes en Vista Alegre, Teléfono U-5262.

E-2082 alt 18 Sep.

SUBIRANA 8, se alquila, compuesta de sala, zaguán, saleta, cuatro cuartos, a bodega. Informan chalet de 12 y 15, comedor y sótano grande. La llave en Vedado. 46882 7 Oct.

ALQUILO 3 bonitos, frescos y cómodos pisos, recien fabricados, en Santiago, 36, propios para profesional o familia, con sala, comedor, cocina, baño intercalado, 3 cuartos, cuarto criada y 2 servicios. Agua por motor. Llaves bodega Pocito.

ALQUILERES DE CASAS

HOSPITAL 7-B, ALTOS

Se alquila esta casa entre Neptuno y San Miguel, con sala, comedor, cuatro cuartos, baño intercalado, cocina y cuartos y servicios criados. Tiene bomba Westco. Precio 70 pesos. La llave bodega esquina. Informan teléfono A-8980. Obispo y Aguiar. Dep. 705.

47429 10 Oct.

EN 55 pesos, bajos, Jesús María 73. En 70 pesos, altos, Malecón 306; terraza, sala, comedor, dos cuartos, baño y cocina, entrada independiente. Informan: Belascoaín, 648, altos. M-6647.

48115 5 oc.

ALTOS y bajos de San Lázaro, 330, con todas las comodidades modernas. Informan F-2647. 48160 13 oc.

SE alquila la planta alta de la casa Trocadero número 73 entre Aguila y Blanco, se compone de sala, saleta comedor, cinco cuartos, cuarto de baño moderno, y cocina, agua abundante. La llave en los bajos. Precio 100 pesos. Tel. A-5540.

S-6273 9 Oct.

SE ALQUILAN

Los espléndidos altos Malecón número 354 entre Gervasio y Belascoaín, próximos a desocuparse. Se pueden ver. Informan teléfonos U-4962 y U-3964.

S-6065 11 oct.

ALQUILO Aguacate 38, bajos, entre Progreso y Empedrado. En la misma de 9 a 11. Lealtad altos 212 entre Carmen y Figuras. En la misma de 3 a 4.

46667 5 oct.

SE alquila la casa de Avenida de la República (San Lázaro) 370, frente al Parque Maceo. Informan Industria 152-158. Teléfono A-3772. 47661 7 oc

AGUIAR 44, a dos calles del Palacio Presidencial. Se alquila un primer piso pintado, decorado, tiene dos habitaciones, sala, cocina y baño intercalado. Informan en el segundo. 47563 15 Oct.

SE ALQUILA

En la calle de Mazón entre San Rafael y San José, muy próximo a la Universidad, un hermoso piso alto, compuesto de antesaa, sala, cinco cuartos, comedor al fondo, cuarto de baño, con su servicio sanitario completo, cuarto y servicio de criados. Informan Teléfono F-5335.

S-6183 7 oct.

PARA familia se alquilan juntas o separados dos hermosos y ventilados pisos con siete amplios departamentos cada uno, situados en los altos de la casa Acosta No. 19 esquina a Damas. Precio 125 pesos cada uno. Informe I. Valdés, teléfono F-1880. De 8 y media a 1 p. m.

47129 13 oc.

EN $30.00, alquilo espaciosos altos, San José esquina a Hospital a una cuadra del Parque Trillo, con sala, comedor y dos cuartos; la llave en la bodega. Informan Tel. U-2191.

S-6081 6 oct

SE alquilan los altos de Sol número 27 Informan teléfono M-2504.

S-6071 11 oct.

PARA COMERCIO

Se alquila la casa Muralla 65, con frente a dos calles. De alto y bajo. Se alquila el alto independiente. Informa: señor Fraga, Muralla y Compostela, café, o teléfono F. O. 7606.

45978 6 oct

SOL NUM. 2

Se alquila el espléndido piso principal de esta casa, con comodidades para larga familia y precio con arreglo a la situación. Las llaves e informes en San Pedro núm. 6. A-9619.

47673 9 oc

SE alquila Sol número 47, a una cuadra de Obras Públicas, casa de 10 metros de frente, propia para establecimiento o vivienda. La llave en la panadería Santa Clara. Sol número 39. Informes teléfono F-1836

S 6212 5 oc

ALQUILO casa en Marqués González y San Rafael, sala, recibidor, tres cuartos, baño intercalado, comedor al fondo, cocina de gas y demás servicios. Informan San Lázaro 390, Tel. U-1398.

47912 7 oct

SEGUNDO piso alto de la calle Villegas 23 y 25, casi esquina a Empedrado, compuesto de sala, comedor, tres habitaciones, baño intercalado, cuarto y servicio de criados. La llave en el primer piso de la propia casa. Precio $70.00. Informes: Departamento de Administración de Bienes. Arellano y Recio. Empedrado 16, Teléfonos A-2218, A-2478 y A-2138.

S-5237 12 oct.

SE alquilan acabados de edificar los bajos de Perseverancia 18 con sala, comedor, 4|4, dos baños, uno de ellos intercalado, sin estrenar, cuarto de criado y cocina. Informes en la misma de 9 a 11. La llave enfrente en el 25 A altos.

S-6236 6 oct

PARQUE MACEO

Dos cuadras, pisos acabados de fabricar sala, cuarto, baño, cocina, 40 pesos. Freyre Andrade (Hospital) núm. 19, entre San Lázaro y Jovellar.

47927 5 oct

MALECON 56

entre Galiano y San Nicolás, pisos amueblados, sala, saleta, cuarto cocina, baño, elevador, informa encargado.

47928 5 oct

OFICIOS 86, PRINCIPAL

Se alquila este hermoso piso principal con vista a la Alameda de Paula, consta de cuatro habitaciones, sala, saleta y doble servicio sanitario. Informan en Oficios 88, almacén de Manuel Muñoz y Cía.

46103 7 oct.

SE alquilan espaciosos altos propios para oficina, club o residencia. Hermoso decorado en toda la casa. Abundante agua por medio de motor eléctrico. Precio situación. Aguiar 102, esquina a Lamparilla, costado Banco Gelats. Informa: The Babcock y Wilcox Co., en los bajos.

47635 16 oc

10 CENTAVOS
DE 7 A. M. A 4 P. M.; Y DE 4 A 10 P. M.
15 CENTAVOS

SOLICITUDES DE TRABAJO: DIEZ CENTAVOS
DEPARTAMENTO DE ANUNCIOS CLASIFICADOS

10 CENTAVOS
DE 7 A. M. A 4 P. M.; Y DE 4 A 10 P. M.
15 CENTAVOS

FOLLETIN 69

La Carrera de Catalina

(The career of Katherine Bush)

ELINOR GLYN

TRADUCIDA DIRECTAMENTE POR

PABLO M. DE SALINAS

(Concluye)

soldada, lo que a sus ojos debía de ser una posición degradante. Pocos días después de que la noticia apareciese en los periódicos, recibió Mordryn una carta de la cuñada de Catalina, notable ejemplar de despecho femenino, pero que a todos nos puso de excelente humor; en ella informaba al Duque de que, sin duda, había sido lamentablemente engañado por Catalina, por lo que se consideraba en la obligación de hacerle saber quién era esta joven. Insistía mucho en lo del abuelo carnicero, y se condolía de haber contraído también ella una unión que rebajaba su posición social; y, habiendo experimentado los inconvenientes que esto acarrea, se creía obligada a advertírselo al Duque.

"Yo misma escribí la contestación, como si fuese el secretario del Duque; en ella le anunciaba que su Gracia conocía ya aquellos hechos y otros muchos, porque Catalina se los había manifestado, y que, apreciando como se merecían los motivos que la habían llevado a escribir la carta, el Duque le daba las gracias y deseaba no volver a oír hablar de ella.

"De manera que, en lo referente a su familia, todo está arreglado, y Catalina puede seguir su camino.

"Mordryn está frenéticamente enamorado de ella, y ella de él. Mordryn es como un muchacho y parece que se ha quitado diez años de encima. La abruma a regalos; el día de la boda, cuando atravesaba la nave llevando del brazo a la nueva y bella Duquesa, parecía el hombre más satisfecho del mundo.

"Y si se piensa en ello, Gerardo, tiene verdadero derecho a estarlo, pues he de confesarte que esta muchacha se desenvuelve con una perfección que justifica todas las esperanzas que puse en ella; creo que tienen condiciones para ser muy felices, pues Catalina es muy inteligente. No es una de esas locas que sólo encuentran placer en las cosas que no pueden conseguir; tiene una discreción suprema para establecer la jerarquía de los valores morales. Se da cuenta de que ha llegado a ocupar una suprema posición, y de que desde allí podrá realizar ampliamente sus proyectos, que serán siempre elevados y hermosos; en lo futuro hemos de oír hablar de ella no sólo como de una hermosa Duquesa, sino como de una mujer inglesa excepcional. Cuando piensa uno en que ha realizado todo esto en virtud de su magnífica fuerza de carácter y de su aguda manera de calcular los resultados de sus actos, no puede uno menos de respetarla profundamente. La fuerza de voluntad vence siempre, pero acarrea consecuencias dolorosas si se la usa mal. Catalina ha tenido la gran sabiduría de usar siempre bien de ella. La virtud débil proporciona un insípido y ñoño halo de santidad, pero la perfecta honradez y la fortaleza de espíritu traen consigo el poder y un premio positivo en la tierra. Será interesante ver cómo continúa su carrera, su perfección. Se siente agradecida por su felicidad y sabe que las gentes de alma encanijada, después de haber asegurado su dicha, la dejan perder por causa de sus propias locuras. Posee una inteligencia disciplinada, y un juicio sumamente sólido. Es dueña de sus impulsos, no esclava de ellos, sin las ilusiones de que casi todas las mujeres las revisten. Y, por encima de todo, Gerardo, comprendo a Mordryn, y con toda su ecuanimidad y su prudencia es tan vivaz, tan apasionada como pueda serlo otra mujer cualquiera; y este es el tipo de mujer que a los hombres encanta. Después de una vida como la del Duque, vida de contención, cohibida, teniendo que devorar a solas sus propios dolores, parece que no debía ser una dicha tenerlo por compañero. Sin embargo, mi querido Gerardo, me siento satisfecha. A pesar de su edad, diríase que no ha pasado todavía de los cuarenta; probablemente gozarán quince hermosos años, puesto que no es posible tenerlo todo en la vida. Se acomoda a ella mucho mejor que lo harían algunos jóvenes, pues parecen hechos el uno par ael otro. Mordryn tiene una salud y una robustez perfectas, y posee un aspecto extraordinariamente atrayente. ¡No puedes imaginarte hasta qué punto está enamorado, Gerardo! Podría servir de ejemplo a esos modernos jóvenes, toscos, de sangre fría, bebedores de agua de cebada.

"Nuestra Duquesa es una criatura afortunada, créelo; y en más de un aspecto. No tenemos que preocuparnos de ella, ni atormentarnos con el triste cuadro de la jovencita y el caballero anciano.

"Son como una pareja de tórtolos, y probablemente tendrán muy pronto un revoltoso heredero, por el que tanto tiempo he suspirado; entonces podré ya descansar tranquila."

Cuando Gerardo leyó esto en Moscou, donde a la sazón se encontraba, se sentía triste y alegre a la vez.

La pareja de enamorados recorrió durante varios meses Francia e Italia, no regresando a Inglaterra hasta el Año Nuevo; todos estos interesantes viajes por el extranjero enriquecieron tdoavía más las admirables dotes intelectuales de Catalina. Más tarde, cuando hubieron pasado triunfalmente unas cuantas semanas en Londres, vivieron largos meses de dicha en Valfreyne, esperando la llegada del hijo y heredero.

Y ahora, en los primeros días de Septiembre de 1914, se encontraban todos reunidos otra vez, con lady Garribardine, para asistir al bautizo: ¡un importante, transcendental acontecimiento!

Pero la guerra, con la tensión de los espíritus y la tristeza que la acompañan, proyectaba su sombra sobre Inglaterra, cuando nadie podía sospecharlo. Llegaban rumores de reveses, de errores de cálculo en los planes de alguien. La ansiedad se hacía angustiosa.

Catalina descansaba en el sofá de su boudoir, que daba hacia el Sur, sobre los bellos jardines de los dominios de Valfreyne; aquellas estancias eran dignas de quien reinaba allí como Duquesa; aquellas estancias que había atravesado con el Duque un lune de Pentecostés, cuando se dijeron, inútilmente, ¡adiós! ¡Y ahora eran las suyas! Dentro de una hora irían a la capilla, a que impusiesen una larga lista de nombres a aquel bebé gordinflón, al heredero.

Descansaba en un ensueño de paz, entornados los ojos, recreándose en la maravillosa belleza de la estancia con su magnificencia del siglo XVII, y, sin embargo, con aquel aire delicioso de hogar.

Se abrió la puerta y entró el Duque trayendo unas cartas para ella, llegadas en el segundo correo; en la mano traía el "Times", abierto, que había leído ya. Puso las cartas sobre una mesa próxima y se sentó en una silla baja, al lado de su esposa; Catalina se deslizó del sofá, hasta caer en sus brazos.

—¡Adorada mía!—murmuró cariñosamente, besando sus cabellos y acariciándolos con infinita ternura.

—¡Oh, Mordryn, soy tan feliz! ¿Lo eres tú? ¡Qué día tan grande para nosotros, amor mío! ¡Pensar que tenemos este hijito tan querido, que es la esencia de ambos! ¡Dime que él y yo lo somos todo para ti en el mundo! Dime; ¿no te he dado ya todo lo que de mí deseabas?

El se lo aseguró con apasionada vehemencia, aunque esperaba todavía mucho de ella, y volvió a preguntarle, una y muchas veces más, si le amaba. Era como si desease convencerse de la reciprocidad de la pasión y del contento que él sentía por su adorada mujer.

Catalina jugó con él amigablemente, como era costumbre en ella, mostrándose unas veces fascinadora y llena de locura, y otras pródiga en ternura y fértil en amorosas travesuras, que nunca saciaban el cariño del Duque.

Pero, al poco rato de tenerla junto a sí, se ensombrecieron los ojos de Mordryn; con el brazo que tenía libre cogió el "Times" de encima de la mesa.

Habló luego, y en su voz maravillosa había una leve tensión:

—Cariño mío, hay algunas noticias en el periódico de esta mañana que pueden interesarte un poco; por eso te lo he traído ahora mientras estamos solos. Se trata de la retirada de Mons.

Catalina se levantó, dirigiéndole una mirada inquisitiva; el Duque buscó la columna y comenzó a leer el glorioso episodio y la espléndida resistencia ofrecida por un cierto regimiento de la Guardia.

Luego se detuvo y vaciló un momento. Porque el nombre de uno de los más bravos que ganarían la cruz de la Victoria era lord Algernon Fitz-Rufus, el cual, por sí solo, había realizado un acto de osadía, de resolución y de espíritu de sacrificio, que salvó a todos sus hombres; pero su último esfuerzo hubo de pagarlo con la vida; una bala le atravesó el corazón cuando retiraba a un camarada herido, el teniente Jack Kilcourcy, para alejarlo de aquel bosque sembrado de ensangrentados cadáveres.

—¿Qué es ello, Mordryn? Ten la bondad de seguir.

Súbitamente el corazón de Catalina pareció dejar de latir; una neblina ensombreció la estancia, y, cuando se fué levantando, sólo veía el rostro del joven débonnaire a quien tanto quiso, que la contemplaba de nuevo con sus alegres ojos azules, iluminados por una sonrisa de amor. Y, lanzando un grito ahogado, dejó caer su frente sobre el hombro del Duque, y rompió en llanto.

Algy había satisfecho la esperanza que en él puso y se convirtió en un buen soldado; murió valerosamente para salvar a un camarada. ¡Fué un verdadero héroe!

FIN

M.E.C.D. 2016

ALQUILERES DE CASAS

SE alquila en San Rafael y Basarrate, un hermoso alto. La llave en la bodega. Informan Teléfono M-2504. S-6070 11 oct.

(2)—Vedado

CALLE 17

Alquilo la casa No. 12, bajos, entre L y M compuesta, portal sala, antesala, cuatro cuartos, dos baños, comedor, cocina de gas, calentador; cuarto de criada. Completos servicios sanitarios. Precio: 110 pesos. Informan No. 10, altos. 48105 9 oc.

CALLE 27 No. 328, entre A y B, Vedado, se alquilan los altos con cinco habitaciones de familia, baño intercalado, sala, saleta, tres cuartos, patio y tras- taciones de criados y baño. Llaves esquina A. Precio 110 pesos. 48130 8 oc.

SE alquilan los altos de 19 entre 14 y 16, letra C, modernos, frescos y con agua abundante, alquiler módico. Las llaves en la bodega. Informan 19 esquina a 4, Vedado. Teléfono F-3527 o Cuba 49, (cuarto piso). Teléfono A-5205. 48085 6 oc.

CALLE 10 No. 161 entre 17 y 19, Vedado. Pisos bajo y principal, modernos, jardín, portal, sala, dos y tres cuartos, closets, hall, comedor, nevera eléctrica Frigidaire, cocina de gas, cuarto y servicios criados Llave bodega esquina 17. Informes M-2863 de noche F-2124. 48095 10 oc.

VEDADO, SE ALQUILAN LOS

modernos bajos de la casa Quinta entre Cuarta y Sexta, a una cuadra de Calzada; con portal, sala, comedor, cuatro hermosas habitaciones con lavabos de agua caliente y fría, espléndido baño, dos cuartos para criados, hermosa cocina de carbón e instalación de gas si se desea, en módico precio y garage si lo necesitan. Informan en la misma, de 9 a 12 a. m. y de 1 a 3 p. m. 48150 6 oc.

SE alquilan los altos de la moderna casa calle 10 entre 11 y 13, compuestos terraza, hall, sala, comedor, cuatro cuartos, baño intercalado, cocina, cuarto y servicios de criados. Informan Tel. F-4713. 48022 10 oct.

SE alquila la moderna casa de la calle 14 entre Línea y Calzada, próxima al Vedado Tennis. Planta baja: recibidor, sala, comedor, cuarto de toilette, pantry, cocina, cuarto de criado y servicios, garage. Planta alta: cuatro hermosas habitaciones y baño completo y un vestíbulo. Informan teléfono F-1227. S-6249 8 oct.

VEDADO. Veintisiete 378 bajos, entre 2 y 4, sala, recibidor, cinco cuartos, dos baños intercalados saleta, cocina de gas, calentador, garage, cuarto chauffeur, tres cuartos criados, servicio, lavadero, patio. Llave al lado. Informes: Habana 186, altos Teléfonos M-1541 y F-1795. 48084 8 oc.

CASITA moderna toda cielo rasq: jardín portal, sala, dos cuartos, baño intercalado, cocina de gas, patio y traspatio. Calle 10 esquina 17, Vedado. Informes M-2863, de noche F-2124. Llave en la bodega esquina 17. 48098 10 oc.

19 próximo E, 253, jardín, portal, sala, recibidor, cuatro habitaciones, comedor fondo, baño, servicio criado, cocina gas, entrad aautomóvil, 75 pesos, dos meses fondo. A-1715. 47963 6 oct.

SE alquila la casa D, 285, Vedado, compuesta de cuatro habitaciones, baño lujoso, garage para dos máquinas, dos cuartos de criados. Informan D, 281, entre 27 y 29. Tel. F-4670. 48019 10 oct.

CALLE C núm. 264 altos, sala, tres habitaciones grandes, una pequeña, terraza, comedor, baño completo, cuarto y servicio de criados. Llave en los bajos. 47797 5 oct

VEDADO alquilo fresco departamento. Calle 17 núm. 536, letra D, sala, dos habitaciones, baño intercalado, corredor, terraza a la calle 17. Sólo $36.00 al mes, llave en la casa. Informan Tel. F-5557. S-6233 14 oct

SE alquila un chalet de dos plantas en la parte alta del Vedado, es de lujo y lo vive su dueño. Planta baja: jardín, portal, sala, comedor, pantry, cuarto de criados, cocina, garage y dobles servicios. Planta alta: Cinco hermosas y frescas habitaciones, dos baños de lujo, recibidor y terraza. Precio $140.00. Se requiere contrato por un año o más si se desea. Lo vive e informa su dueño por el teléfono F-5910. 47851 12 oct

ACABADOS de fabricar se alquilan los frescos bajos de la casa calle 14 núm. 115 entre 11 y 13. Constan de portal, sala, comedor, 3 habitaciones con su baño intercalado; pantry, cocina, cuarto y servicio de criados. Para verla de 1 a 5 de la tarde. Precio $80. 47919 8 oct

CALZADA 76, entre D y E, Vedado. Como ganga alquilo una hermosa sala con portal y entrada independiente, propia para familia. Se quiere persona decente. El precio ha de convenir. 47923 6 oct

VEDADO. Calle 15 entre H e I, próximas a terminarse se alquilan dos pisos altos y dos bajos con cuatro cuartos, uno de criado y demás comodidades. Informan H número 144 esquina a 15. 47619 11 oct.

SE alquila la hermosa casa 19 número 380, entre 2 y Paseo, acera de la sombra; compuesta de jardín, portal, sala, saleta, tres habitaciones, cuarto de criados, cocina, baño intercalado y servicios sanitarios completos. Alquiler: $70. Informan: teléfonos A-4358 y M-6263, altos botica Sarrá. 47746 8 Oct.

VEDADO. Alquilo los frescos bajos, calle 27, entre D y E número 94 compuesto de jardín, portal, sala, tres cuartos, baño intercalado, saleta de comer, cocina, cuarto y baño de criados y traspatio. Precio 70 pesos. La llave bajos del lado. Informan F-1364. 47716 5 Oct.

VEDADO. Alquilo bonita casa calle Diez entre Calzada y Línea, jardín, portal, sala, recibidor, tres habitaciones, baño completo, comedor, cocina gas, garage y cuarto de criada. Llave al lado. Informes 23 esquina a Dos. Sra. Vda. de López. 47742 5 Oct.

SE alquilan los altos de la casa Calle 15 número 198, entre G y H, compuestos de sala, comedor, tres habitaciones, baño intercalado, cocina de gas, cuarto de criado con su servicio sanitario, etc. Sazón: calle H número 138, esquina a 15. 47646 8 oct.

23 No. 263, ENTRE E y F.

altos, compuestos de sala, gabinete, cuatro cuartos, baño para familia, comedor, cuarto y servicios criados. Llave en los bajos. Informa: Chaple y Sola. A-2736. 47669 6 oc

SE alquilan en el lugar más céntrico y aristócrata del Vedado los hermosos y frescos altos de 17 y K, esquina Fraile, con diez habitaciones, dos baños intercalados, comedor estilo Renacimiento, pantry, sala, saleta, gran terraza, dos habitaciones con dos baños para criados y entrada independiente en la azotea; garage, jardín y lavadero. Informan en los bajos, teléfono F-5549. 47373 5 Oct.

VEDADO. Se alquila en I número 14, entre 9 y 11, bonita casa de jardín, portal, sala, cuatro habitaciones, baño, cocina y servicios de criados; muy fresca; se da barata. Informan: I número 5. 47465 5 Oct.

21 número 352 casi esquina a Paseo (Vedado). Casa de dos plantas con 18 apartamentos de dos espaciosas habitaciones, cocina y cuarto de baño, mucho orden y tranquilidad y propia casa corta familia. Precios de situación. 47435 8 Oct.

VEDADO, ALQUILO ALTOS

modernos, calle 25 entre 6 y 8 número 422, cuatro habitaciones, terraza, sala, saleta, comedor, hall, dos habitaciones criados, lavandería, etc. Las llaves e informes altos esquina, número 428. Teléfonos F-4992 o A-8476. 47714 15 Oct.

ALQUILO, Vedado los altos de Once esquina a J 162, frente a la clínica Bustamante. Teléfono F-1497. 47112 7 oc.

ALQUILERES DE CASAS

SE alquila calle 8 entre Línea y Calzada, chalet seis cuartos, baño hermoso, cocina de gas y carbón, garage y demás comodidades. Alquiler 125 pesos, con fiador. Telf. F. O. 1738. 47065 5 oct

FAMILIA que desee comodidad. Piso alto, sala, cinco cuartos, baño, comedor, pantry, dos cuartos y servicio criados, galería persianas, 90 pesos. Vedado, 15, 255, entre E y F. Teléfono F-1969. Llave al lado. 47270 7 oct.

CALLE M, esquina 27, en lo más alto del Vedado cerca de la Universidad suntuosa casa de jardín alrededor, portal por dos frentes, vestíbulo, sala, recibidor, 7 hermosas habitaciones, tres baños, comedor, pantry, servicio todo en los sótanos con dos cuartos de criados, gran garage, patio, piso de mármol y techos decorados. Informan I. Valdés, teléfono F-1880. De 8 y media a 1 y en la misma de 3 a 5 p. m. 47128 13 oc.

VEDADO alquilo la casa calle 5a, número 97 entre 6 y 8, jardín, portal, sala, saleta, cuatro cuartos, baño, patio, cocina. Informan 101. Teléfono F-1675. 47231 7 oct.

SE alquila la casa Pasaje Crecherie 37 entre 21 y 23. Tiene jardín, portal, sala, comedor, tres habitaciones, patio, cocina y servicios. Gana $40. Informa doctor Cuadrado, en 10 número 220 entre 21 y 23. 47616 6 oct

SE alquilan los altos de Paseo 273, compuestos de sala, cuatro cuartos, terraza al frente, comedor, servicios modernos y de criados. Informan Belascoaín 121, sastrería. 47294 9 oct.

VEDADO. Altos, calle 8 número 209 entre 21 y 23, sala, recibidor, tres habitaciones, cuarto de baño moderno, comedor, cocina. En la azotea cuarto y servicio, lavadero. Se puede ver de 2 a 6 p. m. Teléfono F-2697. 47154 5 oc.

VEDADO. Alquilo frescos y modernos altos Villa Mercedes, D entre 27 y 29, terraza, sala, cuatro habitaciones, comedor, baño completo, pantry, cocina, cuarto y servicios de criados, entrada independiente. Llave los bajos. Informes teléfono I-3041. S 6128 5 oc

VEDADO. Se alquilan las plantas altas y bajas de la casa calle A, 264, entre 27 y 29. Cuatro dormitorios, garage y demás comodidades. Calle 25 número 414; en el 4 y 6, bajo, tres dormitorios y demás servicios. Informan calle 2 número 8, Vedado. 47071 7 oc

SE alquilan los altos o los bajos calle 4 No. 242, Vedado, entre 25 y 27, compuestos de sala, recibidor, cuatro cuartos, baño intercalado, comedor, pantry, cuarto y servicios de criados, en la misma informan. 47195 6 oc.

EN 23 número 268, entre Baños y D, los frescos altos con terraza, seis cuartos, sala, recibidor, hall, comedor, pantry, cocina despensa cuarto de criados, terraza al fondo dos cuartos baño intercalado, baño y servicio de criados, cocina de gas y calentador en $130. Informan en los bajos, teléfono F-1865. 47083 5 oc

ALTOS J y 27, Vedado, al lado Universidad con sala, saleta, comedor, tres cuartos, baño, cocina, cuarto y servicio criados buena azotea. Precio $65. Informes FO-1676. 46866 5 Oct.

ALQUILO en lo mejor del Vedado calle Paseo 25, bajos, 226 altos y 228 bajos, cómodas casas. Hay un propio en los bajos de Paseo y 23. que enseñará las tres casas de 8 a 12 a. m. y 2 a 6 p. m. Informan: Gómez y Hermano. Locería La República. Teléfono A-1796. 46837 6 oct

EDIFICIO "LAMAR"

Calle 12 esquina a 23, Vedado. Se alquilan apartamentos de 30, 40 y 45 pesos, con agua abundante, luz, teléfono y ascensor, casa de estricta moralidad y con fáciles comunicaciones co ntoda la Habana y sus Repartos por tranvías y guaguas. Se alquilan los bajos para establecimiento. Informan teléfono F-5335. 43699 8 oct.

EDIFICIO TAVEL, 21 Y C, ALQUILA

casas con sala, comedor, cocina y baño, con dos, tres y cuatro cuartos; otra con sala, cuarto, cocina y baño. F-4252. Tavel. 44314 12 oct.

CASITAS INDEPENDIENTES, $15

Calle 26 entre 27 y 29, Vedado, a una cuadra del tranvía de la calle 23, compuestas de portal, sala, cuarto, cocina, servicios sanitarios y patio independientes. Informes Manuel Rodríguez, bodega Las Mercedes, 26 y 27. Tel. A-0383. 45741 13 Oct.

VEDADO. Se alquilan los bajos, sala, comedor, tres habitaciones, baño completo, cocina y servicio de criado. Calle 8 número 209, puede verse de 2 a 6 p. m. Informan Teléfono F-2697, mero 37. 46689 5 Oct.

VEDADO. Se alquilan los bajos de la moderna casa calle M número 37 entre 19 y 21, con garage y demás comodidades. Llaves e informes en la misma. 46690 5 Oct.

CALLE C número 4. Se alquilan los espaciosos altos entre 5 y 7, frente al parque Villalón, con terraza, sala, recibidor, hall central, cinco hermosas habitaciones, baño intercalado, comedor, pantry, cocina, cuarto y servicio de criados, azotea y un cuarto. La llave en los mismos. S-6009 8 Oct.

(3)—J. del Monte y Víbora

SE alquila y se vende la casa de Delicias número 50 entre Concepción y San Francisco compuesta de sala, saleta, 4 cuartos, cuarto de baño y servicio de criado. Informa en el café los Castellanos, Jesús del Monte. 48216 12 Oct.

PASAJE EL EUCALIPTO

Calle Primera 23 entre Gertrudis y Josefina Víbora. Se alquilan casitas acabadas de construir con sala, cuarto, servicios independientes y cocna, luz y teléfono, agua abundante, casa de moralidad, a una cuadra de las guaguas de todas las líneas que viene a la Habana. Precio de $16 a $18. Informan en la misma. 48223 9 Oct.

SE alquilan los altos y bajos de la casa calle Santa Ana número 10, entre Rosa Enríquez y Cueto, Luyanó compuesta de sala, saleta, 4 cuartos, baño, cocina de gas, en $35 y 40. Informan en la fábrica de baules. 48226 8 Oct.

SE alquila en la Víbora bonito chalet en la calle Milagros entre Juan B. Zayas y Luz Caballero, de alto y bajo, con sala, comedor, servicios de criado y un cuarto, garage en la planta baja. En la planta alta sala, cuatro cuartos y baño completo. Precio 80 pesos. Informan Teléfonos M-1282 y F-1321. S-6252 9 oct.

SE alquila un chalet en la calle Luz Caballero esquina a Carmen, a media cuadra del Colegio Marista, lo más alto de la Habana y a la brisa, tiene jardín, portal, sala, comedor al fondo, seis cuaros, terraza, cocina para agua caliente, dos baños, garage y lavadero. Alquiler 80 pesos, Informan Tel. I-5058. La llave al lado. 48053 7 oct.

SE alquila Luyanó número 41 a dos cuadras de esquina de Toyo, propia para cualquier industria y familia. Muy amplia, tranvía por la puerta. Informan F-1381. S-6244 7 oc.

ALQUILO a 16 y 17 pesos con luz, casitas interiores casi nuevas, dos departamentos, cocina, baño y patio independiente, Milagros número 124 entre Lawton y Armas. 48012 7 oct.

EN la calle Estrampe, entre Santa Catalina y San Mariano, a media cuadra del tranvía de Santos Suárez, cerca del cine Méndez, alquilo una casa terminada de decorar compuesta de jardín, portal, sala, dos cuartos, baño completo, cocina, patio y traspatio, $35.00, y otra de las mismas comodidades, sin portal, ni jardín, $23.50, la llave en la misma, informan en Vives 200 altos. Riquelme, M-3373, de 12 a 2 y de 6 a 8 p. m. 47848 10 oct

DIEZ de Octubre 58 y 60, se alquilan tres pisos preparados para dos familias; precio de situación, espaciosos(ventilados sin estrenar. Informan la ferretería enfrente. 47637 11 oct.

CALZADA de la Víbora esquina a G. Sánchez. Se alquila esta magnífica esquina para establecimiento, con dos grandes cuartos y servicios sanitarios. La llave en la ferretería. Informes: A-6420. 47684 8 oc

ALQUILERES DE CASAS

POCITO 10-A, 2o. PISO

Por Delicias, Víbora, casa moderna, sala, comedor, 3 cuartos, cocina gas y servicios modernos, 35 pesos. Llave bodega. Informes San Joaquín 33, bodega, teléfono M-1808. 47717 8 Oct.

SE ALQUILA LOMA DEL MAZO

Revolución entre Patrocinio y O'Farrill. Apropiado amplia familia, Paisaje y panorama no igualado en Habana; 10 habitaciones, 4 baños, pantry, galerías, terrazas, picadero, garage, caballerizas, lavadero. Visítelas. Precio módico. Agua abundante. Ideal para los enfermos de los pulmones. Informes F-2809. Llaves en la misma. 47723 11 Oct.

EN M. Pruna y Rodríguez, dos cuadras del tranvía se alquila una casita muy barata acabada de fabricar, compuesta de portal, sala, cuarto, patio, cocina, baño y sus servicios sanitarios. Gana 22 pesos con luz Informan en la carnicería al lado. 48157 6 oc.

CALZADA de la Víbora esquina a G. Sánchez, frente al paradero de la Havana Central se alquilan lindas casitas acabadas de construir, con todo el confort moderno. La llave en el garage. Informes A-6420. 47683 8 oc

LOMA DEL MAZO

S. Mariano y José Antonio Saco frente al colegio de los Hermanos Maristas. Se alquilan unos hermosos y ventilados altos compuestos de balcón, cuatro cuartos, sala, comedor y dos servicios. Teléfono I-6635. 47772 8 Oct.

CASAS NUEVAS REGALADAS A $15.00, $17.00 y $30.00.

Rpto. Batista, Calle C entre 11 y 12. E 2255 5 Oct.

SE alquila la casa Armas 20, Víbora, sala, comedor, dos habitaciones y demás servicios. La llave en el 22. Informan en Monte, 31. Teléfono A-4353. 47891 5 oct

SE alquila la casa San Benigno 82, compuesta de portal, sala, saleta, comedor, cinco habitaciones, baño intercalado, cuarto de criados y buen patio. Informan: teléfonos I-2383 y A-3480. La llave en el número 80. 47549 6 Oct.

HERMOSO chalet se alquila en Milagros número 37, entre Juan Bruno Zayas y Cortina, acera de la brisa, con todas las comodidades para personas de gusto. Informan en la misma y se puede ver a todas horas. Reparto Mendoza. S-6190 7 Oct.

SE alquila en Serafines, entre Vega y Lindero, Villa María, a cuatro cuadras del Puente de Agua Dulce, amplias y ventiladas habitaciones con cocina independiente, a 8 pesos. Informan en la misma. 47530 8 Oct.

VIBORA, se esquila San Francisco No. 29, B, casi esquina Armás, portal, sala, recibidor, comedor, 4 cuartos, baño intercalado, cocina, servicio para criados, dos patios; tranvía a la puerta. La llave al lado, teléfono I-1597. S-6141 6 oc.

NO pague tanto alquiler, viva cómodamente las nuevas casitas interiores de Figueroa entre Santa Catalina y Milagros a media cuadra del tranvía de Santos Suárez. 18 pesos con luz. M-6917. 47249 9 oct.

VIBORA. Alquilo los bajos Vista Alegre entre Figueroa y Estrampes, sala, comedor, tres habitaciones, baño, cocina, cuarto y servicio de criados, garage. La llave San Mariano y Cortina frente al Parque Mendoza. I-3041. S 6131 5 oc

ALQUILO magnífica residencia en lo más alto de la Loma Chaple, 70 metros sobre el nivel del mar, con gran vista para la Habana, frente al Palacete Pubillones. Teléfono I-4794. 47134 6 oc

ACABADOS de pintar y reparar totalmente, alquilo altos, Jesús del Monte, 258-D, esquina a Toyo, con sala, 2 saletas, cinco cuartos, comedor, baño intercalado, dobles servicios. Son independientes. Llaves: 'La Cubana'', Peletería. Teléfono A-6523. 46908 5 Oct.

SE alquilan en O'Farrill número 30, Loma del Mazo, una casa con portal, sala, recibidor, tres cuartos, comedor y demás servicios de criado. La llave en la bodega de la esquina. Informan Manrique número 4. Teléfonos A-4438 e I-4871. S-6067 10 oct.

SANTOS Suárez se alquila una casita con portal, sala y un cuarto 25 pesos, dos meses en fondo. Informan Durege y Enamorados, Bodega. 4662 5 oct

(5)—Marianao

SE alquila una casa en la calle C No. 6, en la cuadra a donde está la panadería de Columbia, Marianao, a una cuadra del paradero de Cazadores y por el tren de Zanja a una cuadra del paradero de Columbia. Se compone de jardín, portal sala, antesala, cuatro cuartos, cocina baño y servicio y garage y un gran patio. Precio de situación, la llave en el No. 4. Informan en Factoría No. 33, Habana, Teléfono M-3836. 48099 7 oc

A media cuadra del paradero de Buena Vista y a una cuadra de los eléctricos de Vedado-Marianao, se alquila casa con sala, saleta grande, dos cuartos cocina y terreno anexo. Precio $24. Informan I-3223. 47847 5 oc

SE alquila la bonita casa de dos pisos a la entrada de la Avenida de la Paz, Alturas de Almendares. La llave en la misma o al lado. Informan I-2060. 45790 5 oct

CALZADA DE COLUMBIA esquina a CONCEPCION (Buen Retiro)

Se alquila esta hermosa casa-quinta con 2700 metros cuadrados de terreno, dotada de todas las comodidades para familia de gusto y precio de situación. Las llaves en frente. Informes calle I número 33, Vedado. Teléfonos F-3098 y A-9619. 47750 9 Oct.

SE alquilan hermosos altos sin estrenar, cuatro grandes cuartos, dos baños, dos cocinas, dos comedores, recibidor o despacho, pantry, terraza grande cubierta a dos calles. Se presta para dos familias por tener entrada independiente. Renta 100 pesos, calle 4 esquina a 13, entre las dos líneas de Marianao, frente a las Ursulinas. Informan FO-1224. S-6167 6 oct.

MARIANAO. Precioso chalet moderno, 1.600 metros, jardín, garage, alquiler 60 pesos. Los carros de Galiano y Zanja pasan por la esquina. Pasaje cinco centavos. Reparto Nogueira. Informes teléfonos FO-7014 y A-6071. 45712 5 oct.

(6)—Cerro

SE alquila Monasterio 1-C, entre Calzada del Cerro y Manila con sala, comedor, tres grandes cuartos, servicios patio y traspatio. Informes en la letra B. 48218 8 Oct.

SE alquila la casa Primelles número 44, Cerro, con sala, saleta, tres grandes cuartos, baño completo, cocina, patio y traspatio. Informan Santa Catalina número 4, Cerro. Teléfono M-5387. S-6238 7 oct.

SANTO TOMAS NUM. 1, CERRO

accesorias por La Rosa. Se alquilan dos amplias accesorias; una de ellas con capacidad para guardar tres máquinas y vivienda de familia; la otra con vivienda para corta familia. Las llaves en Santo Tomás núm. 1. Informes San Pedro 6, altos. A-9619. 47675 9 oc

SE alquila moderna y ventilada casa en San Pablo, 38, Cerro, al lado del apeadero de Domínguez de la línea de Marianao, compuesta de sala, dos habitaciones, comedor, baño intercalado, cocina y patio. Informes: A-5846. 47478 6 Oct.

SE alquilan los altos de Churruca y Daoiz con sala, saleta, dos cuartos y cuarto de baño; cocina y agua abundante. Muy barata. S-6122 7 oct.

ALQUILERES DE CASAS

SE alquilan amplios y ventilados altos de la casa Domínguez letra C, junto la, tres habitaciones, recibidor, cocina y a la Calzada del Cerro, compuestos de sala, tres habitaciones recibidor, cocina y baño. Informes: A-5846. 47480 6 Oct.

SE alquila moderna y ventilada casa en San Pablo 50, Cerro, al lado del apeadero de Domínguez de la línea de Marianao, compuesta de sala, dos habitaciones, comedor, baño intercalado, cocina y patio. Informes: A-5846. 47479 6 Oct.

ALQUILO casa Primelles 25 a una cuadra del Paradero Cerro, cuatro cuartos, sala, saleta, patio, traspatio, portal, soportal. Informan San José 8, café, Morán. 46857. 5 Oct.

CERRO alquilo unos preciosos altos modernos de esquina, muy frescos, propios para familia de gusto, Paniagua y Empresa, dos cuadras Calzada, precio módico, llave bajos bodega, más informes teléfono FO-1339. 47929 8 oct

CERRO se alquila una casita con sala, dos cuartos y demás servicios en treinta pesos, dos meses en fondo. Informan Lombillo núm. 24 C, interior núm. 1. 46628 5 oct

AMENIDAD Y CRUZ DEL PADRE

a una cuadra de Infanta, alquila casa de sala, comedor, cuarto, servicios en 20 pesos. Informan Pedroso y Cruz del Padre, bodega. A-2531. 44315 12 oct.

(B) DEPARTAMENTOS

(7)—Habana

SE alquilan hermosos departamentos con piso de mármol y balcón al mar, a 20 y 25 pesos. Tacón número 2. S-6261 11 oct.

EN Aguiar 95, entre Muralla y Teniente Rey, se alquila un hermoso departamento de dos habitaciones a la calle, propio para vivienda u oficina. Informa: García Tuñón, Aguiar y Muralla. Precio 40 pesos. Tel. A-2856. 47944 6 oct.

Edificio NUEVA ISLA
Monte y Suárez

Lindos apartamentos con balcón, a 45 pesos, habitaciones, a $20, cada habitación tiene su lavabo; hay lindos baños, servicios de teléfonos y de criados, ascensor día y noche, sereno en el interior. Exigimos referencias. 2254 5d-2.

PARA PROFESIONALES

Apartamentos propios para consultas de médicos, dentistas, etc.

Edificio acabado de construir.

Servicio constante de elevador.

San Rafael número 14 1|2, entre Industria y Amistad.

Informan:

O'REILLY NUM. 11

Depto. 506.

Telf. A-3817.

E 2248 11 ct.

FLORIDA 43. Departamento moderno alto, interior, entrada independiente, sala, cocina gas, tres habitaciones, baño, servicio completo, tranvías a la puerta y por esquina Vives. Ultimo precio 35 pesos. La llave en la bodega esquina Esperanza. Informan F-5652. 47267 6 oct.

ANTES DE MUDARSE

VISITE EL GRAN EDIFICIO ESPECIAL DE APARTAMENTOS PARA FAMILIAS

AVENIDA DE LA INDEPENDENCIA NUM. 12.

(antes Carlos III)

Y AGRADECERA ESTE AVISO

E 2247 16 oc

ALQUILO departamento con vista a la calle $22, habitaciones $12 y $15, Revillagigedo 20, una cuadra de Monte, Aguila 353 habitaciones 9, 10 y 11 pesos. 47710 5 Oct.

EN casa de familia de moralidad se alquilan 3 habitaciones, baratas, juntas o separadas, a hombres solos que sean de moralidad, se piden referencias. Informan en la misma Suárez 111. 46855 5 Oct.

OFICINAS

Edificio "Llata", en Aguiar 116. Departamentos amplios, frescos y con buen servicio desde $20 mensuales para arriba. Veánse. 45690-91 5 Oct.

SE alquila una sala, con entrada independiente, propia para hombre solo o un matrimonio. San Miguel 74. S-6220 9 Oct.

SAN RAFAEL ESQUINA A INDUSTRIA, ALTOS DE LA JOYERIA "EL GALLO"

Departamentos modernos, muy ventilados. Precios de situación. Oficinas en el primer piso, familias en el segundo. Informes, Departamento número 6, Sr. Nistal. 47644 9 oct.

SE alquilan departamentos con dos habitaciones, servicios independientes, cocina y dos luces. Informan Belascoaín 121, sastrería. 47293 9 oct.

(8)—Vedado

SE alquila en $34.50 el Departamento número 40, completamente independiente, en el edificio por apartamentos situado en 19, entre E y F, Vedado. Tiene sala, dos cuartos, cocina de gas, comedor y servicio completo de baño. Pregunten por el conserje, señor Fermín. 48004 7 oct.

EN el Edificio Arcos, F entre 19 y 21, Vedado, se alquila un departamento con sala, comedor, dos cuartos, baño completo y cocina de gas. Hay otros más pequeños desde 20 pesos en aedlante. Pregunten por el conserje, señor Fermín. 48003 7 oct.

DEPARTAMENTOS

VEDADO 19 número 494 entre 12 y 14, apartamentos modernos bajos, jardín, portal, sala, tres habitaciones, una para criado, baño intercalado, comedor, etc. 60 pesos mensuales. Llave al lado. Informan teléfono F-5557. S-6248 15 oct.

EDIFICIO "PASEO"

CALLE PASEO ESQ. 25, VEDADO.

Departamento con todos los adelantos modernos. Distribución inmejorable para familias de buen gusto

Para informes: Tel. 4817

O'REILLY 11

E 2249 16 oct.

VEDADO. Se alquilan apartamentos, Calzada entre M y 13, Edificio Alfaro, compuestos de sala, comedor, tres habitaciones, baño completo, cocina gas etc. $60 con frente a M, otro mas grande cuatro hermosas habitaciones etc., frente a Calzada $70. Muy frescas y ventiladas. 46899 5 Oct.

(9)—Barrios

VEINTE pesos apartamentos altos y bajos, sala, cuarto, baño, cocina, patio, balcón, agua y luz. Pasaje La Rosa 3, Cerro Parque Tulipán. Informes A-3103. 47064 8 oct.

(C) HABITACIONES

(10)—Habana

SE alquilan habitaciones desde $10, hasta 18 con todas comodidades Compostela 4. Informan su dueño 2o. piso, teléfono M-1062. a 48167 10 Oct.

$12 y $13, habitaciones nuevas con luz y agua abundante, Perseverancia 21. Dos cuadras del Malecón. 48217 12 Oct.

SE alquila una amplia habitación con lavabo. San Miguel número 89. Teléfono A-1269. S-6247 6 oct.

HABITACION grande diez pesos, ventilada, fresca, con o sin muebles, espléndido baño intercalado, lavabo agua corriente, pisos mosaicos, luz, teléfono, llavín. Empedrado 33 entre Compostela y Habana. 47254 5 oct.

CAMPANARIO 143, entre Reina y Estrella, se alquilan magníficas habitaciones a precios de situación. Verlas equivale a alquilarlas. Inquilinato inmejorable, orden, moralidad, higiene. Prefiérense hombres solos, matrimonios sin niños. 48051 8 oct.

HERMOSO cuarto, propio para una persona que quiera estar bien, bien amueblada, dos ventanas, casa moderna, de moralidad. Oficios 88-A, (segundo piso). Teléfono A-0333. 48142 6 oc.

$22.50

TODAVIA QUEDAN

a este precio habitaciones exteriores con baño privado, luz y ascensor en el edificio más fresco y mejor situado de la Habana.

CARDENAS 81

Se exigen referencias. Estricta moralidad.

EDIFICIO PALACIOS

930 8 oct.

EN Reina No. 6 segundo piso, casa particular, se alquila una habitación con agua corriente, a hombres solos o matrimonio sin niños. 48088 7 Oct.

SE alquilan habitaciones a persona de moralidad con agua corriente y luz. Neptuno, 272 entre Oquendo y Soledad. 48117 13 oc.

SE alquilan amplias y ventiladas habitaciones en San Rafael 168-B, entre Espada y San Francisco. Pueden verse. 48002 7 oct.

CHACON 19 esquina a Compostela se alquilan habitaciones y departamentos balcón calle, criado y teléfono, tranvías en la puerta, únicamente a personas de moralidad. 47910 5 oct

ALQUILO en la azotea una habitación para dos hombres solos. Gana 8. Otra alta para hombres solos, muy fresca. Gana 12 pesos. Salud 20 altos. 47908 5 oct

SE alquilan espléndidas habitaciones con balcón a la calle e interiores, a precios módicos, casa formal. Teniente Rey 102, frente al DIARIO DE LA MARINA. 47660 5 oc

EDIFICIO "EL IRIS"

En punto céntrico, Empedrado 34, frente al parque de San Juan de Dios, se alquilan habitaciones altas y bajas para oficinas: precio moderado. Informan en la Secretaría de la Compañía de Seguros de Incendios "El Iris". S 6214 11 oc

AGUACATE 86 alquila una hermosa habitación muy ventilada con o sin muebles a hombres solos o para matrimonio sin niños. Es casa de familia. Teléfono A-4371. S-6226 6 Oct.

POR UN PESO DIARIO

Habitación, comida, desayuno. Unica casa en la Habana que da este servicio para hombres solos. Casa con comodidades y comida superior. San Miguel 49, altos, entre Galiano y San Nicolás. M-2245. 47282 7 oct.

HABITACION para hombre solo o matrimonio con toda clase de comodidades. Malecón esquina a Gervasio. Academia San Carlos. 47592 5 Oct.

POR UN PESO DIARIO

Habitación, comida, desayuno, única casa en la Habana que dá este servicio para hombres solos. Casa con comodidades, tranquila y comida superior. Aguila 101, altos, entre Neptuno y San Miguel. M-8568. 47303 7 oct.

BUENAS HABITACIONES

con balcón a la calle, Jesús María 122 altos: casa de moralidad y pocos vecinos, siempre hay agua; véalas hoy mismo. 47367 5 oct

HABITACION en 10 pesos con cocina y gran patio al frente, otra muy grande en 15 pesos, Jesús Peregrino 83, altos, a una cuadra de Infanta. 47319 7 oct.

GALIANO 109 altos del City Bank, la mejor casa por su seriedad, limpieza y buena comida, habitaciones con baño privado. 47271 9 oct.

HABITACIONES, agua corriente, calentador, teléfono, llavín, nevera, filtro, servicio esmerado. Se alquilan a personas de orden, en la hermosa casa calle Tejadillo núm. 12, entre Cuba y Aguiar. Precios rebajados. 46315 8 oct

HABITACIONES

SE alquilan habitaciones frescas y baratas. hay teléfono; también una accesoria con dos departamentos. Salud 71, altos, esquina a Lealtad. Teléfono M-1503. 46012 6 Oct.

COMPOSTELA 117-X

Bajos entre Sol y Muralla, se alquila una habitación. Informes en la cristalería. 46625 5 oct

HABITACIONES divididas, cocina, pila de agua independiente, 14 pesos. Peñalver 116, esquina a Subirana. Una dividida en Jesús del Monte 120, Puente de Agua Dulce. 47108 6 oc

(12)—Barrios

CUARTOS COMODOS

Alquilo en Omoa 14, a diez pesos, Jesús del Monte 156, salita y habitación con luz, 14 pesos. Informan allí. 47718 8 Oct.

(D) LOCALES

(13)—Habana

ALQUILO en Lamparilla 50, local cinco cuatros y patio, precio 115 pesos. Llave en vidriería; otro local, en Oficios 15, 500 metros, todo o parte. Precio convencional. Llave en frente. Informan Hotel Astor. 47984 13 oct.

MAGNIFICO local, 400 metros, punto céntrico, alquilo en Villegas 92. Precio razonable. Informan teléfono F-3749. 47948 13 oct.

ESQUINA para bodega, café o barra, módico precio. Tacón número 2. S-6260 11 oct.

ESPACIOSO local para establecimiento de primera clase, Neptuno 156 con magníficas vidrieras y lucernario, cerca de Belascoaín. La llave en los altos. Informan Tel. F-5085. 48008 7 oct.

SE alquila una bonito local en la mejor cuadra de O'Reilly No. 96, entre Bernaza y Villegas. Informan Obrapía 61, altos. 48102 8 oc.

SE admite proposiciones para la gran esquina de Chacón y Cuba, para toda clase de establecimiento. Informan Colón No. 37. UH. 48126 7 oc.

DE OCASION

Fuera del radio del ensanche de 100 metros en la calle Teniente Rey y Amargura, y en punto muy céntrico, se alquila hermoso local de 630 metros de superficie y 6 de puntal propio para una gran industria, almacén o depósito. Precio de reajuste, Informan Cuba 116 entre Luz y Acosta. Teléfono 7588. 47965 18 oc.

SE admiten proposiciones por el espléndido local O'Reilly número 29, esquina a Habana con 500 metros de superficie. Tiene planta alta y entresuelos. Propio para cualquier establecimiento. Informan: teléfonos A-4358, M-6263, altos botica Sarrá. 47744 8 Oct.

SE alquila una nave y terreno en Lugareño número 23, entre Pozos Dulces y Montoro. La llave en la bodega de la esquina. Informan: Ballesteros y Cía. Carlos III número 50, esquina a Espada. 47456 20 Oct.

SE alquila espléndido local, Zulueta 32 arcos del Pasaje, casi esquina a Prado, para establecimiento y con departamentos para familia. Informan: teléfonos A-4358 y M-6263, altos botica Sarrá. Alquiler: 60 pesos. 47745 8 Dct.

ALQUILO Zapata 24, nave de 700 metros sin columnas; tiene frente y entrada por dos calles; tiene una grúa para diez toneladas; se puede ver de 3 a 5. Informan F-1836. S 6211 5 oct

LOCAL muy barato se alquila propio para vestiduras de automóviles y sastrería extra. Altos del mejor garage. Zanja y Lealtad. 47709 11 Oct.

PARA ESTABLECIMIENTO

Se alquila Peña Pobre 40, esquina a Monserrate, Propio para bodega. Precio 35 pesos. La llave al lado. Informan teléfono A-8980. Obispo y Aguiar. Departamento 705. 47427 10 Oct.

CINE
MONTE 295

(cerca de Cuatro Caminos) listo para trabajar y con contrato largo si se desea informa la

BOMBA PRAT

PRADO 23

También se alquila ese espléndido local para el comercio. E-2154 Ind. 24 Sept.

OFICIOS 86, ALMACEN

Se alquilan los bajos de esta casa para almacén o establecimiento, que miden 4 metros de frente por 29 de fondo. Informan en Oficios 88, almacén de Manuel Muñoz y Compañía. 45222 10 Oct.

PARA COMERCIO

Amplio local se alquila en Neptuno 76, entre San Nicolás y Manrique. Mide 12 metros de frente con hermosas vidrieras, por 34 de fondo. Tiene vivienda al fondo. Informan Manzana de Gómez 260. 46785 11 oct

AMPLIO Y MODERNO LOCAL CON 200 METROS DE SUPERFICIE

y a media cuadra de la Calzada del Monte. En Indio 24 entre Monte y Corrales. Informa Loredo, casa J. Parajón y Co. Teniente Rey y Cuba. 46692 9 Nbre.

ALQUILO AGUILA 155

Local propio para comercio o industria, 300 metros sin columnas. Informan Gómez y Hermano "La República", Locería. Teléfono A-1796. 46838—6 Oct.

SE alquila un espléndido local para billares en el Café "La Palma", San Ignacio y Paula, módico alquiler. S 6130 6 oc

LOCAL para establecimiento se alquila en Trocadero 115, esquina a San Nicolás. Informan: San José 24-A, esquina a Marqués González, Fernández. 45431 7 Oct.

ALMACEN O DEPOSITO

600 metros alquilo espléndido local, antiguo Depósito de hilos, Compostela número 98, entre Muralla y Sol, doy contrato. Precio $200.00. Informan Muralla 71. Teléfono A-3450. S-6101—17 oct.

HERMOSA NAVE

Clavel número 104 a media cuadra antes de Infanta, 400 metros libres de columnas, alquilar reducido. Informes y llaves en el 108. Dueño Oficios número 16. Departamento 1. Teléfono A-6567. S-6176 7 oct.

GANGA. Alquilo en Revillagigedo 79 un gran local propio para comercio o industria, se da casi regalado. Informan en Teniente Rey 83 (casa préstamos), Tel. A-8731. 47354 14 oct

EDIFICIO CORBON

Industria 72 1-2. Se alquila en la planta baja un bonito salón con dos huecos a la calle, Propio para tienda de confecciones, peluquería de señoras, lechería o lujosa frutería. 47434 8 Oct.

LOCALES

(14)—Barrios

SE alquila Víbora número 545, frente a Estrada Palma, al lado del teatro Tosca, un local en la parte comercial, para establecimiento y familia. Informan F-1381. S-6245 8 Oct.

AMPLIA NAVE

Se alquila en la calle de Marina, Luyano, casi esquina a Calzada de Concha, excelente nave de mampostería de unos seiscientos metros de superficie, propia para almacén o indusria, contando con reparto apropiado para instalar las oficinas. Precio de situación. Informan taller de maderas "Gancedo", Calzada de Concha número 3. Teléfono I-1019. 47946 13 oct.

GRAN LOCAL

Se alquila en Serrano y Rodríguez, con 300 metros, todo sobre columnas y cielo raso; para comercio o industria; también se divide la esquina sola; informan en la misma: teléfono I-3121. 47705 9 Oct.

JESUS del Monte. Se alquila una hermosa nave propia para una industria. Velázquez entre Villanueva y Luco, llave e informes en la carbonería esquina a Luco. 47442 4 Oct.

PARA ESTABLECIMIENTO

alquilo la casa de Santos Suárez y San Julio. Para informes en a Farmacia de Paz y Santa Emilia. Su dueño Reina 97, La Moderna Filosofía, tienda de ropa. Tel. A-8441. S.6123 5 oct.

(E) GARAGES

(16)—Barrios

EN 20 pesos se alquilan un garage para una máquina, un cuarto y ducha e inodoro, calle 27 esquina A, Vedado. Llaves esquina A y más informes. 48133 8 oc.

(16½)—Solicitudes de alquileres

SE DESEA ALQUILAR

una casa en el Vedado, Altura de Almendares o Miramar. Ha de tener sala, saleta y comedor grandes, no menos de seis cuartos de familia y dos baños, tres cuartos de criados y garage para dos máquinas. Se prefiere si es de una sola planta y cerca del colegio La Salle. Informan teléfono F-5528. 48158 7 oc.'

PARA establecimiento se alquila un gran local situado en los bajos de la casa Acosta, 19, esquina a Damas, precio 150 pesos. Informan I. Valdés. Tel. 1880. De 8 y media a 1 p. m. 47130 13 oc.

(F) SE NECESITAN

(17)—Criadas de mano y Manejadoras

SE solicita una criada peninsular que traiga referencias. Línea 43, entre D y E, Vedado. 47794 5 oct

SE solicita una criada de mano. Se exigen referencias, sueldo $25. Prado 111. 47844 5 oct

SE solicita una criada española que sepa coser bien y tenga referencias, calle 25 número 357 entre A y Paseo. 48059 5 oct.

SE solicita para el servicio de una señora una criada española de 30 a 35 años, de buen aspecto, buenas referencias, que sepa leer y escribir y que sea fina. D esquina a 11, Vedado. 47953 7 oct.

SOLICITO buena criada, blanca, que tenga buen carácter, y sepa servir la mesa a la rusa con referencias de casa donde haya servido algún tiempo. Que no use melena, Vedado. Calle 15 No. 380 entre 2 y 4. 30 pesos. Uniformes. 48121 5 oc.

(17½)—Criadas de habitaciones y coser

SE solicita una joven española para limpiar y cocinar corta familia. Informan Corrales número 112, de 12 a. m. a 1 p. m. y de 7 a 9. 47951 6 oct.

SE solicita una niña de diez a doce años para ayudar a la limpieza; es un matrimonio, siempre se le dará algo. Milagros 18 esquina a Felipe Poey. 47993 6 oct.

(18)—Criados de mano

SE solicita criado fino de mediana edad, que está acostumbralo al servicio de buenas casas y tenga referencias de las mismas. Presentarse en la Quinta Palatino, Cerro. E 2258 6 oct.

SE solicita un joven español para criado de mano que esté acostumbrado a servir, que sea práctico en el teléfono y sepa escribir, tiene que dormir en su casa, que venga de 4 a 5 p. m. Informan Calzada del Cerro 827. Tel. I-1464. S-6269 6 oc.

(19)—Cocineras

SE solicita una buena cocinera repostera: se exijen referencias. Informan 2 número 87, entre Línea y 11. S-6276 7 Oct.

SE necesita una jovencita para limpiar y que ayude en la cocina, tiene que dormir en la colocación. Sueldo 12 pesos y ropa limpia. San Miguel 173-A, primer piso, derecha. 48182 7 Oct.

SE solicita una buena cocinera. Llame al Teléfono FO-7935. 48066 6 oct.

SE solicita una buena cocinera repostera para un matrimonio solo que tenga referencias. Buen sueldo, Quinta Avenida, esquina a veinte, Reparto Miramar. 48108 6 oc.

SE solicita una joven para los quehaceres de un matrimonio, que sepa cocinar bien, buen sueldo, si no trae referencias que la garanticen que no se presente. Informan San Rafael núm. 39 bajos. No se atienden llamadas por teléfono. 47933 5 oct

NECESITA una mujer española para cocinar y limpiar. $30 mensual. Jesús María 89. 47895 5 oct

SE solicita una cocinera que sepa cocinar y ayude a la limpieza. Aguiar 118, altos. 47426 5 Oct.

(22)—Chauffeurs

SE solicita un chauffeur de mediana edad, sueldo $50, uniforme y ropa limpia. Que tenga recomendaciones de casas particulares, si no es inútil que se presente. Hospital "Las Animas", Infanta y Desagüe, casa del Director. 47861 5 oct

(24)—Personas de ignorado domicilio

SE desea saber el paradero de Matías Soria Valdés de Provincia Asturias, que en 1923 trabajaba en la Cuba Company en Cmaguey. Lo solicita su hermano en Campanario 35, Habana. 48233 11 Oct.

GERARDO MANZANILLA

y Manzanilla. El Consulado General de México en la Habana lo solicita para comunicarle asuntos urgentes de familia. Se estimará toda noticia referente a él, que se proporcione a dicho Consulado. 47365 6 oct

SE desea saber el paradero de Jesús Puentes Castelo, lo solicita su hermano Nicanor para asuntos de interés, Concepción de la Valla número 2. 46719 16 oct.

(25)—Varios

SE solicita una criada peninsular que entienda de costura y duerma en la colocación. Calle Santa Emilia y Santa Aurora, Chalet Villa Tita Reparto de Nogueira, Marianao. Cogen tranvía de Zanja con transferencias en los Quemados, apearse en el reparto Nogueira. 48145 5 oc

SE NECESITAN

SOLICITAMOS señoras o señoritas prácticas en la venta a domicilio. Magnífica retribución. Precisan buenas referencias. Tel. A-1822. 47994 8 oct.

VENDEDORES especialistas en vinos y coñacs, se necesitan para la venta de una acreditada firma española. Escriban aptitudes, referencias y pretensiones al Aparado 1791. 48047 6 oct.

SOLICITO UN SOCIO

para panadería. También se vende con 4,000 pesos. Está toda la maquinaria nueva y 2 hornos modernos. Informes Amistad 135, García. 47886 5 oct

SE necesitan modistas. Cienfuegos 16 1er. piso. 47834 5 oct

LA novela por entregas de RODOLFO VALENTINO, necesita agentes competentes en toda la Isla, si usted no conoce el giro ni escriba ni se presente. Juan Ramos, Padre Varela 637. Habana. 47703 9 Oct.

SE necesitan corresponsales en cada ciudad y pueblo. Emplee su tiempo disponible, lucrativamente. Pídanos librito explicativo gratis. Internacional Service, 232 East Erie Street. Chicago EE. UU. 43532 7 oct.

CUBA, AUTO BRILLO

Agentes para la capital e interior, solicitamos 50 antes del día 15, con el 25 y 50 por ciento comisión, Cerro 480, Habana. M. Picouto. 47950 6 oct.

(26)—Agencias de colocaciones

NECSITAMOS un dependiente bodega joven, tienda mixta de ingenio, sueldo 25 pesos, viaje pago, provincia Habana. Informan Villaverde Ca., O'Reilly 13. Agencia seria. 48083 7 Oct.

AGENCIA DE COLOCACIONES

Primera de Aguiar. Maloja número 53. Teléfono A-3090. La única que tiene personal para todos los giros que usted necesite, con buenas recomendaciones. J. Alonso. S-6218 7 Oct.

AGENCIA LA UNION

De Marcelino Menéndez, treinta años de establecida. Es la única que en cinco minutos facilita todo el personal con buenas referencias. Llamen al teléfono número A-3318. Habana 114. 47552 30 Oct.

LA Beneficencia Canaria le ofrece a usted: un profesor de inglés y teneduría de libros, con algunas horas disponibles; un jovencito de 15 años; dos jóvenes aptos para cualquier empleo, y algunos hombres fuertes para la agricultura. Paseo de Martí número 107. Tel. A-1368. 45223 16 Oct.

(G) SE OFRECEN

(27).—Criadas de mano y Manejadoras

MANEJADORA que sepa su obligación y con referencias. Calle 2 número 250, entre 25 y 27, Vedado. 48190 6 Oct.

SE ofrece criado de mano, limpio y trabajador, Tel. A-7754. 48170 7 Oct.

SE desea colocar una muchacha española, para manejadora o criada de manos, es casada y duerme fuera de la colocación. Informan en el Tel. F-5371. 48168 7 Oct.

JOVEN peninsular desea colocarse para todos los quehaceres de la casa o para manejadora. Informan X-1310. 48036 6 oct.

SE desean colocar dos jóvenes españolas de criadas de mano, manejadoras, cocineras u otro trabajo, tienen buenas referencias. Informan teléfono FO-2432. 48065 6 oct.

MUCHACHA peninsular desea colocarse de criada de mano o manejadora, es formal y desea casa seria, está práctica en el servicio y tiene quien la recomienda. Tel. A-4519. 48062 6 oct.

SE desea colocar una muchacha española de criada de mano o manejadora, lleva tiempo en el país. Informa la encargada. Florida 44, teléfon oM-7046. 48060 6 oct.

SE desea colocar una muchacha para criada de mano o cuartos, referencias. M-3175. 48056 6 oct.

SE desea colocar una joven española para criada de comedor, tiene buenas referencias y lleva tiempo en el país. Informan Tel. F-1693. 47941 6 oct.

SE ofrece una señora española, para criada de comedor o cuartos, en casa pequeña, sabe cocinar, tiene recomendaciones. Informan San Juan de Dios 9. Teléfono A-9015. 48049-50 6 oct.

SE desea colocar una muchacha española de criada de mano o manejadora para todo el día o por horas, duerme fuera, es honrada y trabajadora, tiene referencias, Tel. U-5771. 48045 6 oct.

DESEA colocarse una muchacha española para criada de mano o de cuartos, tiene buenas referencias, lleva tiempo en el país, desea casa de moralidad. Teléfono U-1262. 48023 10 oct.

DESEA colocarse joven española de criada de mano o para trabajar por horas, tiene quien la garantice y recomendaciones de casas donde ha trabajado. Informan San Miguel 66, habitación 2. 48029 6 oct.

SE ofrece una española, joven para criada de casa de buena moralidad, es limpia y formal, no tiene novio, tiene familia que la represente y no tiene pretensiones. Informan Salud 35, teléfono A-6637. 48083 6 oct.

DESEA colocarse joven española, de criada de mano o manejadora, sabe su obligación. Informan teléfono U-2386, María Antonia. 48087 6 oc.

DESEA colocarse joven española, para criada de mano o manejadora tiene referencias. Informan teléfono U-4669, Manuela. 48086 6 oc.

SE desea colocar una muchacha española de criada de mano o manejadora, tiene referencias. A-0425 S-6265 6 oc.

DESEA colocarse una joven de color, fina, americana, manejadora, recién llegada, con familia americana o cubana que habe inglés, sabe coser y bordar, muy cariñosa con los niños, Llame al teléfono F-4216, por María. UH. 48071 6 oc.

SE desea colocar una muchacha española de criada de mano y sabe cumplir con su obligación. Informa. Mercaderes 16 y medio. 48089 6 oc.

DESEA colocarse joven española de criada de mano o de comedor. Informan Corrales, 61. Teléfono A-1745. 48112 6 oc

SE desea colocar una joven española de criada de mano o cocinera, tiene referencias, teléfono M-4411. Oficios, 76, altos. 48114 6 oc.

SE ofrece una joven española para criada de mano. Informan Merced, 38 altos. 47397 6 oc.

DESEA colocarse una joven española, lleva tiempo en el país para criada de mano, sabe cumplir con su obligación, tiene referencias. Informan M-8028. 48129 6 oc.

SE desea colocar una joven peninsular con matrimonio solo o corta familia, lleva tiempo en el país, sabe cocinar y limpiar. Informan M-4874. 48127 6 oc.

UNA señora española de mediana edad, desea colocarse para criada de mano, tiene buenas referencias y sabe cumplir con sus obligaciones, su dirección Simón Bolívar, 102 (antes Reina) teléfono M-1629. 48123 6 oc.

DESEA colocarse una joven española de manejadora. Tiene referencias de las casas donde ha servido. Informan teléfono U-1370. 48161 6 oc.

DESEA colocarse una joven peninsular de criada de mano o manejadora, sabe su obligación tiene referencias. Informes Obrapía No. 73, bajos. Teléfono A-3136. 48153 6 oc.

SE desea colocar una señora de mediana edad, española, sin pretensiones, sabe cumplir con su obligación, criada de mano. Teléfono M-5215. 48009 6 oct.

SE desea colocar joven española de criada para criada de mano. Informan Telé- 48015 6 oct.

SE desea colocar muchacha de criada de mano o cuartos, desea familia seria, lleva tiempo en el país, tiene quien la recomiende. Informan Vives 140. A-8958. 47962 6 oct.

SE desea colocar joven española de criada de mano, entiende de cocina, duerme fuera de la casa, también se coloca por horas, en el Vedado, tiene referencias. Tel. F-1261. 47958 6 oct.

UNA muchacha desea colocarse de criada de mano o manejadora, en casa de seriedad. Teléfonos FO-1432. U-2989. 47955-56 9 oct.

10 CENTAVOS
DE 7 A. M. A 4 P. M.; Y DE 4 A 10 P. M.
15 CENTAVOS

SOLICITUDES DE TRABAJO: DIEZ CENTAVOS
DEPARTAMENTO DE ANUNCIOS CLASIFICADOS

10 CENTAVOS
DE 7 A. M. A 4 P. M.; Y DE 4 A 10 P. M.
15 CENTAVOS

M.E.C.D. 2016

CASAS DE GOMEZ MENA

LAS MAS MODERNAS LAS MAS BARATAS GRANDES OPORTUNIDADES

Espléndidos y amplios locales para establecimientos mercantiles a precios sin competencia.

CALZADA DEL MONTE, frente al Mercado Unico, entre las calles de Manglar, y Matadero, acera de la sombra.

En el grupo de 144 viviendas situados en la manzana formada por las calles de PLASENCIA, PEÑALVER, PAJARITO Y DESAGUE, a una cuadra de Infanta y tres de Carlos III.

CALLE HABANA 121, altos, esquina a Muralla, situación ideal para oficinas o casa de huéspedes. Informan GOMEZ MENA. Llinás 54 A, esquina a Marqués González. Teléfonos U-4489, U-2925 y U-4875.

E-1880 Ind. 13 Agt.

SE OFRECEN

SE ofrece una joven española para criada de mano, manejadora o habitaciones; tiene referencias de las casas que trabajó mucho tiempo. Tel. A-4792. 47801 5 oct

SE desea colocar muchacha española para criada de mano, prefiere para cuartos o manejadora, tiene muy buenas referencias. M-7122 47805 5 oct

SE desea colocar una joven peninsular para criada d emano. Informan Teléfono M-2906. 47971 6 oct.

DESEA colocarse una muchacha de mediana edad de criada de mano o manejadora, tiene referencias de la casa que ha trabajado. Informan F-5141. 47847 5 oct

SE desea colocar una muchacha peninsular para servir a un matrimonio o para criada de mano o manejadora, tiene buenas recomendaciones, no se coloca menos de 25 o 30 pesos. Tel. F-1562. 47849 5 oct

UNA muchacha española desea colocarse para criada de manos o manejadora o para matrimonio. Informan Tel. M-8438. S-6234 5 oct

DESEA colocarse joven española para criada de mano o manejadora. Tiene quien la recomiende. Informan Teléfono A-3793. 47913 7 oct

DESEA colocarse una joven peninsular de criada de mano o manejadora, tiene referencias. Tel. M-1529. 47909 5 oct

DESEA colocarse una joven española de criada de mano o cuartos, entiende un poco de costura, informan Luz 37, M-5843. 47904 5 oct

SE desea colocar una joven española de criada de mano o manejadora, lleva tiempo en el país y tiene referencias, desea casa de moralidad. Informan San Ignacio núm. 43, Tel. M-3834. 47852 5 oct

JOVEN española desea colocarse de criada de mano o manejadora, sabe cumplir con su obligación. Tel. FO-1474. 47860 5 oct

SE ofrece una joven española para criada de comedor o cuartos o casa de pequeña familia, sabe cocinar; tiene recomendaciones. Informan Egido 75. Teléfono M-8481. 47862 5 oct

DESEA colocarse una peninsular de manejadora, le gustan mucho los niños, también se coloca para cuartos, tiene referencias. Tel. U-4669. 47865 5 oct

SE ofrece una joven española para criada de mano, lo mismo para cuartos o comedor, muy práctica y buenas referencias de casa particular. Tel. F-3229. 47868 5 oct

SE ofrece una joven blanca inglesa fina, de buen carácter, para criada de mano o excelente manejadora, tiene referencias de casa particular. Tel. M-3229. 47869 5 oct

SE desea colocar una joven española de criada de mano o manejadora, sabe cumplir con su obligacion, tiene buenas referencias. Tel. F-4541. 47871 5 oct

SE desea colocar una joven española de criada de mano, tiene quien la recomiende Tel. U-3894. 47879 5 oct

SE desea colocar señora de mediana edad, sabe cumplir con su obligación de criada de mano. Informan Sol 46, A-1003. 47883 5 oct

DOS españolas desean colocarse de criada de mano y la otra de cocinera. Informan en el teléfono A-1969, saben sus obligaciones. 47884 5 oct

JOVEN española se ofrece para criada de mano u otros quehaceres de corta familia, entiende algo de cocina, tiene referencias de las casas en que ha servido. Informan Sol 115. Tel. A-4651. 47889 15 oct

UNA muchachita de 15 años blanca, desea colocarse con familia seria para ayudar a los quehaceres de casa, sabe trabajar y tiene quien la recomiende, Tel. I-2986. 47890 5 oct

UNA muchacha inglesa de buena presencia desea colocarse como manejadora con buena familia. Llame A-4110. 47893 5 oct

SE desea colocar una joven española para criada de mano o manejadora o de cuartos, le gustan los niños y lleva tiempo en el país, tiene buenas referencias, llamen al teléfono M-6512. 47937 5 oct

SE desea colocar una española para criada de mano, no le importa ayudar a la cocina, informan Hotel Oriente, Oficios 50, Tel. A-6639. 47921 5 oct

JOVEN de color desea colocarse de criada de mano en casa particular para coser, sabe cortar bien. Llinás 30 entre Castillo y N. del Pilar. A-5263. 47920 5 oct

SE OFRECEN

SRA. joven, española, se ofrece con un niñito, para todos quehaceres de una casa chica o corta familia, sabe cocinar, sueldo convencional, duerme en colocación, tiene recomendaciones. [illegible] A-3586. 47922 5 oct

(28).—Criadas de Habitaciones y Coser

DESEA colocarse para limpiar por horas, una española esta practica en el servicio. Informan Anton Recio 38, teléfono M-2587. 48197 7 Oct.

UNA joven española, desea colocarse para cuartos o comedor, es formal y tiene quien la garantice. Informan Teléfono U-5420. 48227 7 Oct.

SE desea colocar una joven española para limpiar por horas y otra para criada, duerme fuera de la colocación, tienen referencias. Informan M-9731. 48006 6 oct.

SE desea colocar una española para limpiar y cocinar, no se coloca menos de 30 pesos. Llamen al teléfono A-0160. 48090 6 oc.

DESEA colocarse una joven española para coser, corta por figurín, es muy buena modista, no le importa hacer alguna limpieza tiene buenas referencias. Informan teléfono A-5011 o Amargura 69, altos. 48143 6 oc.

SE desea colocar una joven española, de comedor o para cuartos y en la misma una manejadora, tiene buenas referencias. Informan teléfono A-5011 o Amargura, 69 altos. 48141 6 oc.

DESEA colocarse una peninsular de criada de cuartos en casa de moralidad, tiene buenas referencias. Informan O'Reilly, 96, fotografía, altos. 48138 6 oc.

DESEA colocarse una muchacha española para habitaciones y coser o manejadora. Acostubrada de buenas casas, tiene buenas referencias. Tel. M-4942. 48154 6 oc.

MODISTA española se ofrece a domicilio corta y cose por figurín, toda clase de vestidos, ropa interior y ropita para niños, también sabe bordar. Tel. F-4687. 47980 6 oct.

SEÑORA competente con toda clase de corte y costura y dobladillo de ojo a mano y máquina, desea trabajar por días en casa de moralidad, no le importa ayudar a la limpieza, puede dar referencias de las casas que ha trabajado. Llamen a los Teléfonos A-0333 e I-6641. 47977 6 oct.

SE coloca de siete a doce, señora inglesa, habla español, para limpiar o lavar ropa en su casa, saca manchas vestidos seda. Inés Canosa. Tel. M-5063. 47986 6 oct.

SE desea colocar una joven española para criada de cuartos o manejadora, sabe coser, desea casa de moralidad, tiene referencias. Informan Amistad núm. 20, Tel. A-8350. 47872 5 oct

SE desea colocar una muchacha española para limpieza, desea casa de moralidad, es trabajadora y limpia. X-1913. 47888 5 oct

DESEA colocarse una joven española para cuartos, sabe coser y cortar, tiene las mejores recomendaciones. Informan Tel. U-2934. 47938 5 oct

(29).—Criados de mano

CRIADO de mano, desea colocarse en casa seria, sabe cumplir con su obligación, tiene inmejorables referencias. Informan en M y 17 café. Tel. F-3582.

SE desea colocar un español, de chauffeur, portero u otro trabajo análogo, tiene referencias. Informan A-9015. 48169 7 Oct.

SE desea colocar un joven español, para criado de mano, dependiente de café o lechería y fregador de platos. Informan teléfono I-2676, Segundo Fernández. 48069 6 oc.

SE desea colocar un joven español de 19 años de edad para criado de mano o portero o sirviente de mesa tiene referencias. Teléfono M-8664. 48072 6 oc.

SE ofrece criado fino para el servicio del comedor, para casa particular, sabe trabajar bien y es serio, edad 36 años, lleva tiempo en el país y tiene excelentes referencias de las mejores familias de la Habana. Sol 115, teléfono A-4651 48109 6 oc

SE desea colocar un joven español de criado de mano o camarero u otro trabajo análogo, tiene referencias y no tiene pretensiones, teléfono M-9578. 48111 9 oc.

SE desea colocar un criado de mediana edad, español, con muchos años de práctica, tiene inmejorables recomendaciones y sabe trabajar, planchar ropa de caballero, no le importa ir para cualquier lugar de la isla. Informan teléfono M-6373. 48068 6 oc.

Un muchacho español de 25 años, desea colocarse de criado de mano o de ayudante de chauffeur de casa particular o de sereno en casas particulares, tiene referencias. Informan Tel. M-4387. 48118 6 oc.

CRIADO de mano joven español, desea familia respetable, tiene muy buenas referencias de casas particulares donde estuvo trabajando. Informan teléfono F-2148. 48135 6 oc.

JOVEN español desea colocarse de criado de mano, acostumbrado al buen servicio, tiene buenas referencias de donde trabajó. Informa en Sitios No. 99, teléfono A-3090, pregunte por Miguel González. 48131-32 6 oc

SE desea colocar un matrimonio español para criados de mano, ella de criada de mano o cocinera. Para más informes dirigirse al teléfono FO-1555. 47959 6 oct.

DESEA colocarse criado de comedor acostumbrado al servicio fino; es de toda confianza; sale al campo; no tiene pretensiones e informan en el teléfono I-1131 47694 7 oc

UN buen criado de mano se desea colocar en casa particular, tiene referencias de las familias más distinguidas de la Habana. Es serio y sabe cumplir con su obligación. Informan Tel. M-3064. 47787 5 oct

UN criado de mano desea colocarse en casa particular, tiene referencias de las casas en donde ha trabajado, es serio y sabe cumplir con su obligación. Informan Tel. M-3064. 47788 5 oct

SE desea colocar de criado de mano un joven español de 27 años de edad acostumbrado al servicio doméstico y con muy buenas referencias de las familias que ha trabajado las cuales le recomiendan. Conoce el servicio de casas particulares perfectamente. Informan U-3468. 47798 5 oct

UN joven peninsular desea colocarse de criado en casa particular. Es muy limpio, honrado y trabajador y lo mismo sirve a la rusa que a la española, y tiene buenas referencias. Tel. F-1635. 47885 7 oct

SE OFRECEN

SE desea colocar un joven español de criado de mano, tiene referencias de las casas de donde ha trabajado, sin pretensiones, informan Antón Recio núm. 10. Tel. M-8454. 47924 5 oct

DESEO colocarme de criado o camarero, soy joven, práctico en los trabajos, tengo buenas referencias y no tengo pretensiones, pregunte por Alejandro. Teléfono M-3229. 47918 5 oct

SE ofrece criado de mano peninsular; puede dar recomendación de buenas casas que estuvo mucho tiempo; es práctico en todo buen servicio y no tiene pretensiones. Tel. A-4792. 47803 5 oct

DESEA colocarse un buen criado de mano fino y muy trabajador, tiene muy buenas recomendaciones de las casas mejores. Informan Tel. A-3002. 47853 5 oct

DESEA colocarse un joven de criado de mano, tiene 25 de edad y tiene buenas referencias de las casas que ha trabajado. Informan F-5384. 47832 5 oct

SE ofrece joven fino para criado de mano u otro trabajo análogo, tiene inmejorables referencias. Para informes, A-5077. 47878 5 oct

SE ofrece un buen criado de mano habiendo servido en buenas casas con referencias de las mismas, plancha ropa de caballero y sale al campo. Teléfono A-6505. 47880 5 oct

(30).—Cocineras

SE desea colocar, una joven de color, de cocinera o criada de mano llame al teléfono A-5046. 48196 7 Oct.

SE desea colocar una joven española para cocinar y limpiar. Informan Sol número 2, Tel. A-4503. 48175 7 Oct.

UNA española, joven, desea colocarse de cocinera, sabe cocinar bien a la criolla y a la española, sueldo 25 pesos. Teléfono I-1873. 48204 7 Oct.

UNA señora de mediana edad, de color, desea casa de poca familia para cocinar y ayudar a la limpieza. Teléfono A-6668. 48220 8 Oct.

DESEA colocarse señora peninsular, de mediana edad, solo cocina, es cocinera repostera, duerme fuera. Sueldo 40 pesos, desea familia seria. Tiene referencias. Prefiere eVdado. Teléfono I-1873. 48005 6 oct.

SE ofrece una señora para cocinar, sin pretensiones. Informan teléfono M-5632. S-6250 6 oct.

SE desea colocar una joven para cocinar, 22 número 3, entre 11 y 13. 48063 6 oct.

COCINERA peninsular, mediana edad, desea colocarse en casa de moralidad, es seria y formal y duerme en el acomodo, Corrales 20. Teléfono A-4519. 48061 6 oct.

SE ofrece una cocinera repostera, habla inglés y español, tiene buenas referencias, calle Someruelos número 54. Teléfono M-3229. 48058 6 oct.

SE desean colocar dos señoras españolas una para cocinar y la otra cocinar y limpiar, tienen recomendaciones. F-5885. 48025 6 oct.

COCINERA española desea colocarse, tiene referencias, hace dulces y plaza. Informan I-1291. 48074 6 oct.

MATRIMONIO español sin hijos, desea colocarse; ella sabe cocinar, y él para criado, no les importa in al campo, tienen referencias. Teléfono I-3676. 47982 6 oct.

DESEA colocarse una señora de color, de mediana edad para cocinar, tiene buenas referencias. No duerme en la colocación. Diríjanse a Corrales 110. 48034 6 oct.

SE desea colocar una buena cocinera de mediana edad, tiene buenas referencias. Informan Patrocinio letra G, Víbora, teléfono I-3955. 48081 9 oc

SE ofrece una señora de color, de cocinera. Informan San Lázaro 293. 47960 6 oc.

SE desea colocar una señora española para cocinera, tiene buena recomendación, sabe cocinar a la española y a la criolla, no es repostera. Tel. A-8110. 48093 6 oc.

UNA joven española desea colocarse para un matrimonio para cocinar y limpiar. Informan teléfono A-6335. 48106 6 oc.

SE desea colocar una española para cocinar o sirvienta para matrimonio solo o corta familia. Informan Cuba No 97. 48070 6 oc.

UNA cocinera de color, cubana, desea colocar, cocina española y criolla, entiende de dulces. Informan en el teléfono M-9578. 48110 9 oc.

DESEA colocarse matrimonio joven español, ella es buena cocinera, él para criado sin pretensiones, con referencias. Informes M-3841 pregunten por Estrella. 48116 6 oc.

Cocinera y repostera en general se ofrece, desea familia extranjera o que estén acostumbradas a viajar, sabe desempeñar su obligación y tiene buen carácter, no duerme en la casa, no le importa ir a los repartos, Santo Tomás, 26 y Peñón. Teléfono I-1090. 48119 6 oc.

SE coloca buena cocinera repostera, blanca, de mediana edad. Es aseada y cumplida con su obligación, no duerme en el acomodo. Informan teléfono M-7366. UH. 48120 5 oc.

SE desea colocar una joven española para cocinar y limpiar a corta familia entiende de costura, con buenas referencias. Informan teléfono I-6297. S-6270 6 oc.

DESEA colocarse cocinera española, con buenas referencias, duerme fuera. Informes teléfono A-9563, Visitación. 48139 6 oc.

DESEA colocarse una joven española para cocinar o para todo, siendo corta familia. Informan 16 entre 3a. y 1a. Reparto Almendares, habitación número 3, María. 47973 6 oct.

DESEA colocarse española, limpia, entiende algo cocina, ha trabajado mejores casas en Habana, muy cumplidora en sus obligaciones. Bernaza 20, habitación 14. 47954 6 oct.

SE desea colocar para cocinar solamente, una señora española de mediana edad, sabe cocinar a la criolla y a la española, menos de 25 pesos que nadie la llame, y desea familia de moralidad. Informan Tel. I-4617. 47987 6 oct.

DESEA colocarse una señora para cocinar o limpiar, o ambas cosas. Informan calle 5 entre 10 y 12, Reparto Almendares. Pregunten por Rafaela. 47997 6 oct.

SE ofrece muy buena cocinera de color, es persona formal; limpia y con referencias, no duerme en la colocación. Es para cocinar solamente. M-7122. 47804 5 oct

DESEA colocarse una buena cocinera repostera, sabe la cocina española y criolla, hace plaza, informan en el teléfono I-5558. 47837 5 oct

SE OFRECEN

UNA señora catalana que cocina española y criolla, hace dulces y tiene buenas recomendaciones. Informan Reina 19. Tel. M-1639. 47817 5 oct

SE desea colocar una cocinera repostera, duerme en la colocación. Informan Tel. F-4825. 47825 5 oct

SE ofrece una cocinera del país de color con muy buenas referencias, duerme en la colocación, gana 30 pesos. Teléfono I-1061 informan. 47808-9 7 oct

SE desea colocar muchacha española para cocinar y ayudar a la limpieza, desea casa de moralidad, tiene referencias, duerme en la colocación. U-5093. 47816 5 oct

SE colocan una señora y una joven españolas, una para cocinar para corta familia y otra para limpiar habitaciones y coser; juntas o separadas. Teléfono F-3678. 47827 5 oct

SE desea colocar una cocinera de mediana edad, prefiere hombres solos, San Indalecio esquina Santo Suárez, lechería. Tel. I-2012. 47828 5 oct

DESEA colocarse una buena cocinera a la criolla y española, sabe de repostería, no duerme en la colocación y sólo se coloca para cocinar. Tel. A-4792. 47800 5 oct

SE desea colocar una muchacha española para cocinar, es muy buena cocinera. Informan Tel. F-4158. S-6230 5 oct

DESEA colocarse cocinera que entiende de cocina, limpia, atiende a la limpieza por la mañana, cocina mañana y tarde para corta familia. Calle 25 y 8, F-1993. 47806 5 oct

SE desea colocar una joven peninsular para cocinar y limpiar, sabe cocinar a la criolla y la española. Tiene buenas referencias. Tel. M-4267. 47914 5 oct

ESPAÑOLA de mediana edad desea colocarse de cocinera, sabe cocinar española y criolla, no duerme en la colocación. Informan San Anastasio 78 al fondo. Tel. I-2357. 47907 5 oct

SE desea colocar una señora de mediana edad de cocinera, sabe su obligación, tiene referencias, no duerme en la colocación. Factoría 11, Tel. M-1966. 47854 5 oct

SE desea colocar una peninsular de cocinera, duerme en la colocación, calle 25 núm. 182, entre I y H. Tel. F-4156, Vedado. 47855 5 oct

SE desea colocar una española para cocinar limpiar, sabe cumplir con su obligación, tiene buenas referencias de las casas que ha trabajado, es de mediana edad, Colón 33 altos. 47858 5 oct

SE desea colocar una señora española de cocinera, sabe cocinar a la española y a la criolla, sabe algo de repostería, sabe hacer plaza, no le importa salir al campo, tiene referencias. Tel. F-5572. 47864 5 oct

ESPAÑOLA formal desea colocarse en casa de moralidad, prefiere matrimonio solo, entiende de cocina, informan Tel. U-2386, Alicia. 47866 5 oct

UNA gran cocinera desea colocarse, conoce bien la alta cocina española y la criolla, sabe de repostería, muy limpia y buenas referencias de casa particular. Tel. M-3229. 47870 5 oct

DESEA colocarse una joven española para cocinar y limpiar para corta familia o un matrimonio solo, no sale para los Repartos. Informan Tel. A-6394. 47876 5 oct

COCINERA peninsular mediana edad, desea colocarse de cocinera con familia americana que hablen español. Es formal y sabe cumplir con su obligación, tiene buenas referencias. Informan U-5122. 47935 5 oct

COCINERA española desea colocarse; sabe cumplir con su obligación y lleva tiempo en el país. Informan: teléfono F-1950. Calle J. número 11 entre 9 y Calzada. 47622 7 oc

(31).—Cocineros

SE desea colocar un joven español, para ayudante cocina o de criado de mano, tiene referencias de las casas de donde ha trabajado. Informan en el café Colón. Tel. I-5783. 42807-08 7 Oct.

SE desea colocar un cocinero español, conoce bien el oficio, tiene buenas referencias de las casas donde ha trabajado, no le importa ir a las afueras, Informan Teléfono M-7532, Conde y Bayona, bodega. 48038 6 oct.

DESEA colocarse un joven español de maestro cocina o de dependiente con buenas referencias. Llame al Tel. F-5328. 48035 6 oct.

COCINERO español con muchos años de práctica, desea colocarse en casa de comercio, restaurant u hotel, sabe trabajar. Informan Mercaderes 16, habitación número 30, si le abonan hospedaje va al campo. 48057 6 oct.

SE desea colocar un buen cocinero español en casa de comercio o particular y también sale al campo y es repostero. Informan Teléfono M-9578. Pregunten por Mario Paz. 48079 6 oct.

DESEA colocarse un cocinero en casa particular. Informan Cuba 39 enre O'Reilly y Obispo, teléfono M-6698. 47988 9 oct.

SE ofrece un buen cocinero, tiene referencias. Informan La Prosperidad, Vedado. Tel. F-1016. 47052 9 oct.

DESEA colocarse un cocinero y repostero de color, Línea 81, Vedado. Teléfono F-5831. 47947 8 oct.

COCINERO joven asiático, se desea colocar en casa particular, cocina muy bien a la criolla, española y sabe hacer dulces muy limpio. Informan Teléfono A-4106, calle San Rafael esquina Campanario, bodega. 47942 6 oct.

MAESTRO cocinero repostero español de mediana edad se ofrece para casa particular, sabe las tres cocinas, tiene recomendaciones de casas de Francia y referencias de la Habana, es hombre solo. Informan A-3090, Maloja 53 altos, Juan Amboage. 47821 5 oct

UN buen cocinero joven chino desea colocarse, entiende la alta cocina española y criolla, sabe de repostería, muy limpio y buenas referencias de casa particular. Tel. M-3229. 47867 5 oct

COCINERO español desea casa de moralidad para prestar sus servicios, sabe su obligación y tiene referencias de las familias más distinguidas de la Habana. Referencias e informes Teléfono A-6228. 47873 5 oct

COCINERO español, mediana edad, desea colocarse, cocina española, criolla, francesa, gran especialidad en dulces, excelente esmero en casas particulares; sale al campo, buenas referencias. Informan U-5122. 47930 5 oct

SE ofrece cocinero vizcaíno para casa particular o comercio, cocina criolla, española y francesa. Va al campo. Sabe repostería. Informes en el teléfono M-222[illegible]. 47898 5 oct

SE desea colocar un cocinero español; cocina a la Española, Criolla y Americana. Tiene buena sazón; tiene referencias de las casas donde trabajó. Domicilio: Cuba 26. 47548 6 Oct.

FINCAS URBANAS

UN cocinero asiático joven se desea colocar en casa particular; cocina bien a la Criolla o Española y Francesa; entiende repostería; trabaja en casa de familia o comercio; cumple con su obligación. Informan en calle Lealtad esquina a San José. Preguntar por teléfono letra M-9297. por Rubiu. 47546 5 oct

(33)—Chauffeurs

CHAUFFEUR con 12 años practica, buen mecánico y muy buenas referencias, desea casa particular que sea familia buena. Informan Teléfono A-7655, Molina. 48174 7 Oct.

SE desea colocar un chauffeur español en casa de comercio o particular, entiende de mecánica y tiene buenas referencias. Informan San Rafael 65, departamento número 20. Tel. M-7447.

48030 5 oct.

CHAUFFEUR español, con 7 años de práctica y buenas recomendaciones, desea colocarse en casa particular. Informan teléfono U-2550. 48147 6 oc.

CHAUFFEUR joven español cuatro años práctica, sin pretensiones con referencias. M-4383. 47899 5 oct

SE desea colocar de chauffeur un joven español de 27 años de edad, conoce toda clase de máquinas, no tiene pretensiones de sueldo. Prefiere casa de comercio. Informan U-3468. 47795 5 oct

CHAUFFEUR recomendado y competente en cualquier marca, se ofrece a particular o comercio, sin pretensiones. Teléfono F-2806. 47822 5 oct

CHOFER español solicita colocación, tiene referencias, informa A-9851, pregunte por Claudio. 47824 5 oct

CHOFER mecánico joven español, desea colocarse en casa particular, tiene recomendaciones de casas particulares, no le importa que la máquina sea europea o norteamericana, pocas pretensiones. Informan Tel. A-2448. 47838 5 oct

CHAUFFEUR español, desea colocarse en casa de comercio, sin pretensiones. M-7226, Daniel García. 47906 5 oct

SE ofrece chauffeur de color para casa particular o camión de Reparto, tengo buenas referencias dé donde estuve trabajando. U-3805, Pepe. 46697 8 oct.

SE desea colocar un chofer español práctico en la Habana, tiene referencias, informa A-9581, pregunte por Claudio. 47859 5 oct

(34).—Tenedores de libros y Oficinistas y Empleados de Oficinas

SEÑORITA desea encontrar oficina, como taquigrafa mecanógrafa. Informes F entre 19 y 21, Edificio Arcos, Apartamento número 50. 48180 7 Oct.

TENEDOR DE LIBROS

Para la Contabilidad general de cualquier giro, se ofrece señor español, profesional, buen calculista, conocimiento del inglés, 12 años de práctica en Cuba y superiores referencias. Ha trabajado en ferretería y almacén de tabaco, teniendo gran práctica en el control y manejo de muchas cuentas corrientes. Escribir a J. M., Aguila 105, Departamento, 6. 48222 19 Oct.

TENEDOR de Libros joven con 15 años de práctica, buenas referencias y pocas pretensiones, solicita empleo fijo o por horas. Cobián. I-7493. 48037 9 oct

MECANOGRAFA-taquigrafa, preferible si sabe inglés, escriban enviando sus aptitudes, referencias y pretensiones al Apartado 1791. 48046 6 oct.

TENEDOR de libros y corresponsal mecanógrafo competente y con mucha práctica, joven, español, sin pretensiones, se ofrece a casa seria. Buenas referencias. Daniel Cuevas, O'Reilly 88, altos. 47943 8 oct.

TENEDOR de Libros mecanógrafo, experto y cumplidor, joven y culto, desea empleo en comercio u oficina. No tiene pretensiones. Teléfono I-6362. 47998 6 oct.

CORRESPONSAL español e inglés, práctico en trabajos de oficina, desea colocación por horas o según se necesite. Teléfono A-3898. Ruiz. 47611 7 oc

JOVEN de 18 años desea colocarse en cualquier trabajo de oficina. Sabe inglés y español. Teléfono F-3160. 47550 6 Oct.

TAQUIGRAFA-MECANOGRAFA

de inglés y castellano y traductora competente. C. A. Davidson. Belascoaín 66 altos. Tel. U-5681. 44379 12 oct

(35).—Varios

SE ofrece un matrimonio sin niños, para encargado de una casa de inquilinato. Informan Estrella 29 y 31, zapatero del portal. 48198 7 Oct.

UN joven español, desea colocarse para jardinero de casa particular tiene referencias y sabe trabajar. Informan en el café Colón. Tel. I-5788. 48206-09 7 Oct.

LAVANDERA y planchadora, muy práctica, desea ropa de familia para lavar en su casa. Informan Quinta número 74. Tel. F-4966. S-6240 6 oct.

DESEA colocarse un joven español en casa particular o de comercio, no importa trabajo pesado. Llame Teléfono U-2132. 47930 15 oct.

SE ofrece mecánico español, experto en reparación automóviles, motores petróleo y maquinaria en general. Informan en el Tel. Q-1743. 48000 9 oct.

SE ofrece un jardinero par acasa particular con las mejores referencias, conoce perfectamente el trabajo. Tel. F-1335, desea casa de moralidad. 48014 6 oct.

DESEA colocarse un joven español para cualquier trabajo que se presente, es trabajador y honrado, tiene quien lo recomiende. Teléfono A-9069. 48064 6 oct.

SE desea colocar una señora española de 30 años de edad o por horas, admitiéndole un niño de cuatro años. Llamen al Tel. A-7012. 48043 6 oct.

UNA señora de mediana edad con práctica en hospiales de Matanzas y Habana, se ofrece para asistir enfermos por las noches en sus casas. Informan Compostela 71, Habana. 47972 6 oct.

UNA mujer alemana con su esposo quiere colocarse junto con buena familia. Llame A-4110. 47894 5 oct

SRA. se coloca en hotel de camarera ropera, de todo entiende, ya trabajó en hoteles aquí y en España, pueden pedir informes donde trabajó. Tel. M-6541. 47926 5 oct

SE OFRECEN

SE ofrece camarero o portero práctico de mediana edad, tiene referencias, teléfono A-7754. 47833 5 oct

SE ofrece un joven español, práctico para camarero, portero, criado, dependiente, ayudante cocina, fregador, sirviento clínica u otro trabajo: tiene recomendación. Tel. A-4792. 47803 5 oct

SE ofrece un matrimonio español para criados, no tienen inconveniente en ir al campo, tienen buenas referencias y tienen quien los garantice. Monte 311 altos, Tel. A-5640, José F. González. 47835 5 oct

SE ofrece una señora para trabajar de modista para coser y corta por figurín para señora y niños, por días y por meses. Tel. A-9876. 47839 5 oct

SEÑORA desea trabajar en casa de moralidad, conoce cortes, costuras y dobladillo de ojo, llamen al teléfono I-0333, de 8 a 10 antes meridiano. 47846 5 oct

HOMBRE español se ofrece para jardinero o limpieza, sabe servir a la mesa y tiene referencias. Informan A-6358, José María Fernández. 47856 5 oct

TITULOS de chauffeur en 24 horas; renovación de chapas de automóviles; matrimonios y toda clase de asuntos judiciales ymunicipales; garantía absoluta en los negocios. J. Cuervo, Animas 90 primer piso, teléfono M-3437 y A-9381. 47623 7 oc

PERSONA seria, conocedora del comercio en general, especialmente ferretería y efectos eléctricos, tomaría puesto como gerente, encargado u otro empleo. Habla inglés. Informes: Teléfono A-8531, de 9 a12 a. m. y de 3 a 6 p. m. 47056 6 sp

JOVEN, práctico en casa de comercio, desea empleo sin grandes pretensiones. Informan A-8585. 48156 6 oc.

UN matrimonio español se ofrece para encargados de casa inquilinatos, él es albañil. Informan Acosta 32, cuarto número 5, altos. 46924 6 Oct.

UNA real lavandera de ropa fina, desea encontrar para casa o domicilio; tiene referencias y maneja toda clase de planchas. Informan teléfono F. O. 1106. S 6093 7 oc

DESEA colocarse enfermera particular para cuidar enfermo. Calle 25 y 8. teléfono F-1993. 47807 5 oct

SEÑORA que habla inglés, español, escribe claro, conoce las cuatro reglas, sabe coser, con un poco de explicación y práctica puede atender una pizarra telefónica etc., buenas referencias, desea trabajo para empezar sueldo moderado. Luisa; Aguila 319 bajos. 47830 5 oct

SEÑOR que habla inglés, español, conoce contabilidad, desea trabajo permanente los lunes a viernes, después de las 5 p. m. sábados medio día, o todos los días de 8 a. m. en adelante: Reynaldo; Aguila núm. 319 bajos. 47831 5 oct

UNA lavandera española se hace cargo de ropa para lavar en su casa. Informan Tel. F-4553. S-6229 5 oct

SRA. de moralidad se coloca para acompañar señorita o señora también de moralidad al extranjero o donde ella desee. Tel. M-6541. 47925 5 oct

(H) COMPRA Y VENTA DE FINCAS

(36)—Urbanas

COMPRA Y VENTA DE CASAS TERRENOS Y FINCAS RUSTICAS

DINERO EN HIPOTECA
MENDOZA Y CA.
Corredores
Obispo 63. Habana.

Dirigirse al Sr. Cruz Muñoz
Telefono M-6921
Horas, de 10 a 12 a. m.

E 1767 Ind 1 ag.

SE vende una casa planta baja en solar 13.65x50 metros, con cinco cuartos, sala, comedor, pantry, dos servicios, dos cuartos para criados y garage, jardín al frente y fondo y con árboles frutales. En la calle seis entre 23 y 27, precio de situación. Tel. A-4449. 48225 14 Oc.

POR tener que ausentarme, vendo el hermoso chalet situado en la calle Encarnación número 35, entre San Benigno y Flores, Jesús del Monte. Puede verse de 2 a 6 p. m. Propietario en la misma. 48231 3 Nov.

CAMBIO en el Vedado casa vieja entre Línea y Calzada, y de 800 metros, por casa en la Habana nueva, dejo parte en hipoteca. X-1356 I-4472, Valdés. 48018 5 oct.

VENDO regia mansión, a la entrada de la calle 19 a pocos metros del parque Maine, Se vende en 35,000 pesos. Informan San Rafael número 58 altos. Teléfono A-8739. S-6258 6 oct.

SE vende una casa sumamente barata, cerca del Colegio Marista, sumamente barato, tiene seis cuartos. Informan Vista Alegre número 80. 48052 7 oct.

CAMBIO en la Víbora magnífica casa con garage, todas las comodidades, por casa vieja pequeña en la Habana, solar yermo bien situado en la Víbora o finca rústica, no más lejos de 30 kilómetros. Informan I-2939. S-6256 7 oct.

VENDO en la Víbora espaciosa casa, jardín, portal, sala, saleta, tres habitaciones, baño intercalado, comedor al fondo, cuaro y servicio de criado, garage. La doy barata por ser la última que me queda de todo el lote, 8,500 pesos. Dejo lo que quieran en hipoteca. Su dueño I-2939. S-6255 13 oct.

Cerro, dos mil p ico varas con fabri-
SE vende en la calle Ayuntamiento en el
cación de madera, se da muy barato. Informan Cerro y Auditor, bodega, de 8 a 10 a. m. U H 47991 6 oct.

VENDO una esquina de 12 por 20, una cuadra de la Calzada de Jesús del Monte, 2.500 y una casita en la calle San Nicolás y Rubalcaba. Informan señor González X-2151. De 1 a 5. 48073 7 oc.

CALLE 21, Vedado, vendo jardín, portal, sala, comedor tres habitaciones, 140 metros, $6 800. Otra pegada a Reina, sala, asleta, tres cuartos, patio y traspatio azotea, $6,200. Dos plantas cerca de Monte moderna, renta 90 pesos. Precio $9,500. Rodríguez, Amistad, 154, altos fotografía. A-8487. 48125 6 oc.

COMPRO UNA CASA

en la calle número 17, Vedado, en cualquier lugar de la misma. No admtio corredores, trato directo. Para más informes Estanislao García, Monte 10, Teléfono A-2261. 47961 5 oct.

FINCAS URBANAS

MAGNIFICO NEGOCIO

Vendo una esquina de dos plantas con seis casitas, la esquina con establecimiento, fabricación de primera, techos monolíticos, venta reducida $160. Precio de situación $16.500. También se cambia por terreno de esquina que no exceda de $6 a 7 mil siempre que esté de acuerdo con el precio de la casa que es una verdadera ganga. Informa Villazon, San Leonardo 18 en Jesús del Monte. 47905 10 oct

PARA PERSONAS DE GUSTO

Se vende un hermoso chalet en uno de los mejores puntos del Vedado, calle 31 entre letras, acera de la sombra, fabricación de primera, techos monolíticos, tiene sótano con cocina y cuarto con servicio para criados, piso principal, sala, recibidor, un amplio comedor con columnas, de escaloya, todos los pisos de mármol, pantry, despensa y un gran cuarto con servicios; piso alto, cinco hermosas habiaciones, con baño completo intercalado, agua fría y caliente abundante, y un gran terreno al fondo con árboles frutales. Para más detalles Cuba 116 entre Luz y Acosta. Teléfono A-7588, de 8 a 11 a. m. 47964 18 oct.

COMPRO una esquina en la Habana de 12 a 13 mil pesos y otra de 18 a 19 mil. Informes en San Rafael y Oquendo, café, de 1 a 4, Alvarez. 47900 5 oct

INVIERTA CON SOLIDEZ

su dinero, y que le produzca un buen interés. Cualquiera de estas esquinas es una buena inversión, todas son con establecimiento; en la Habana.

En la calle Reina, superficie 102 metros de tres plantas rentando 250 pesos: 40 mil pesos.

En la calle Angeles, superficie 142 metros, de tres plantas, rentando 290 pesos: 38 mil pesos.

En la calle Virtudes, superficie 98 metros, de cuatro plantas, rentando 300 pesos: 42.000 pesos.

ALMENDARES

En la calle 12, superficie 160 metros de una planta, rentando 70 pesos: 8.000 pesos.

En la calle 14, superficie 200 metros, de una planta, rentando 85 pesos en un solo recibo: 9.500 pesos.

CERRO

En la calle Salvador, superficie 225 metros, con cinco casitas, rentando 170 pesos: 17.000 pesos.

En la calle Manila, superficie 368 metros de dos plantas, rentando 180 pesos: 20 mil pesos.

LUYANO

En la Calzada de Concha, superficie 235 metros, de dos plantas rentando 250 pesos: 30.000 pesos.

Tengo algunas otras que quizá puedan convenirle, véame en Belascoaín 54, altos, o llame al teléfono U-5735 a José P. QUINTANA.

MAGNIFICAS CASAS DE CENTRO

Siempre alquiladas por su buena situación y verdaderas gangas por su precio, ofrezco las siguientes, para inversión rápida y segura:

En la calle Sitios, parte alta, de dos plantas, con una superficie de 82 metros, rentando 105 pesos: 12.000 pesos.

En la calle Escobar, cerca de Reina, de 3 plantas, muy sólida, rentando 150 pesos: 16.500 pesos.

En la calle San Nicolás, cerca de Reina, dos plantas superficie 156 metros, rentando 180 pesos: 20.000 pesos.

En la calle Neptuno, de dos plantas superficie 676 metros, rentando 550 pesos: 70.000 pesos.

Tengo varias más, todas modernas y sólidamente fabricadas, entre las que puede haber alguna que le convenga. JOSE P. QUINTANA, Belascoaín 54, altos, teléfono U-5735. 47757 6 Oc.

EN LA VIBORA

ESQUINA a Neptuno $32.000. Renta $300; esquina en calzada del Cerro, $28.000. Renta $300; casa centro en Neptuno, $14.500; casa centro próxima a Reina, dos plantas $18.000; casa en San Lázaro, Víbora con garage, $10.000; en la calle Armas 6 por 40, $5.500; en San Anastasio $4.500; en Cueto casa moderna $3.800. Dinero en hipoteca para la Habana y sus barrios, negocio serio y reservado. Sr. González, Reina y Rayo, café Especial, teléfono A-3111, de 9 a11 a. m. 47641 6 oc

LA SIERRA

Vendo casa de esquina moderna con 4 cuartos, dos baños, recibidor, comedor, cocina, a 2 cuadras Colegio Ursulinas, 2 del parque Miramar, y una Cine Rívoli. Precio 9,500 pesos. Pudiendo deber 4.000 pesos. Dueño U-5735 y FO-1015. 47758 6 Oct.

UNA VERDADERA GANGA

Se vende amplia y sólida casa con inmejorables pisos, en la Calzada del Cerro, zona comercial, y se da a razón de ¡¡$18·00 vara!!, fabricación y terreno. Tiene 720 varas. Informa: Rico, Galiano 117, teléfono M-2000.

E 2252 5 Oct.

APROVECHE que la fabricación está barata. Se vende la esquina de Manrique y San José midiendo 416.73. metros. Se da a cien pesos el metro y puede dejarse en hipoteca hasta 25,000 pesos. Para más informes José Pascual, Finlay 143. Teléfono U-4163. 47236 14 oct.

EN Calzada vendo una esquina con bodega moderna, renta 250 pesos, se da barata. Vendo otra con bodega, renta 50 pesos, 5,800 pesos tengo de varios precios. Informes Francisco Fernández. Monte 2-F. 47740 5 Oct.

GANGAS. Calle Virtudes, planta baja, dando $600; dejo el resto en hipoteca hasta $10.000. En Víbora 2 plantas 500 metros, dando $1.000, dejo el resto hasta $8.500. J. Valladares, Sol 50, escribirme y contestaré. 34623 5 Oct.

ATENCION PROPIETARIOS

Por 1,500 pesos le fabrico su casa de mampostería con portal, sala, cuarto, comedor, cocina y baño, también le reedificamos a precios mínimos, llámenos y se convencerá. Gabriel Prats y Compañía, arquitecto constructor. Teléfono I-4493. 43904 9 oct

FINCAS URBANAS

LEA ESTE ANUNCIO, LE CONVIENE

Si desea comprar una casa en Santos Suárez o en el Reparto Ampliación Mendoza, tengo casas desde 6,000 pesos hasta 25,000. También tengo en la parte alta de estos Repartos, los mejores solares yermos, si quiere fabricar. Vendo una finca en la provincia de la Habana y otra en Matanzas. Si necesita casa o terreno para fabricar en la Habana o Vedado, véame en Santa Emilia 107, entre Paz y San Julio. Teléfono I-2072. Gervasio Alonso. 46090 7 oct.

EN la calle 17, Vedado, vendo una esquina de fraile con mil trescientos metros. Informan: Julio Cil; Telf. FO 7789. S 5993 7 oct.

MALOJA núm. 177, frente a Gervasio; vendo esta casa antigua o la cambio por casa en Marianao, medida de su terreno, 5.10x31 o sean 158 metros cuadrados, precio 6,300, está desocupada, su dueño San José núm. 2-A. en Marianao, frente a la iglesia, teléfono FO-7792. 43376 6 oct.

BARATISIMA tenemos en venta la preciosa casa Delicias 35-C casi esquina a Quiroga, moderna, una cuadra Calzada Jesús del Monte. Costó 4,000, se da en 3,600 pesos. The Trust Company of Cuba, Departamento de Bienes, Obispo 53. 44299 12 oct.

SE vende una casa en la calle Once, a una cuadra de la línea y a la entrada del Vedado, con una superficie de 508 metros y compuesta de jardín, portal, sala, saleta corrida, cuatro cuartos, baño intercalado, comedor al fondo, cocina y demás servicios. Informa señor Muller. Teléfono A-7559, de 8 a 12 m. 47572 5 Oct.

SE VENDE

Vedado, Línea esquina de Fraile, valiosa propiedad de dos plantas. Doce cuartos y cuatro baños de familia. Informes Teléf. A-1043. 46874—5 Oct.

REPARTO Mendoza, Víbora. Se vende la hermosa casa-quinta con 2.590 varas de terreno y árboles frutales, sita en la Avenida de Santa Catalina esquina a Bruno Zayas. 47437 15 Oct.

(37)—Rústicas

FINQUITA 50.000 metros en carretera, una legua Habana, inmejorable para Granja o Quinta recreo, se vende a veinte centavos metro. N. Quintero, Mercaderes 11, Departamento 1. De 9 a 12 y 3 a 5. UH. 48082 7 oc.

VENDO finca rústica en Alquízar, más de cuatro caballerías, en 10,000 pesos, tabacalera superior buena para vaquería y siembras, excelente agua inagotable, admito casa o buen solar resto hipoteca. Dueño X-1496. 48092 10 oc.

SE arrienda una hermosa finca de cinco caballerías de terreno con magnífica aguada y frente a carretera. Informes Calle N número 1, entre 17 y 19, Vedado. Teléfono F-3337. 48140 6 oc.

VENDO finca recreo en Corralillo, Hoyo Colorado, con grande y hermosa casa vivienda, garage, caballerizas, casa portero, court de tennis, jardines para casi toda la finca, árboles frutales, 39 clases de mangos, planta eléctrica y abundante agua, por el fondo tiene la laguna de Ariguanabo, muy propio para cacerías, y casa de botes. Se permuta con facilidades. Pedro Sala, teléfono I-4990 y M-6932 en días hábiles. 47781 30 Oct.

FINCAS DE RECREO

Antes de llegar a Arroyo Arenas, se venden pequeños lotes de terreno, todos con frente a carretera, y dando grandes facilidades en la forma de pago: G. DEL MONTE, Habana 82. Tel A-2474

E 2183—13 Oct.

SE vende finca La Buelga, carretera de Guanajay entre Arroyo Arenas y Punta Brava, más informes su dueño, I-4849. de 12 a 2 y de 7 a 10 p. m. 47047 7 oc

(I) COMPRA Y VENTA DE SOLARES YERMOS

GANGA

Vendo un solar en la calle Zapotes entre San Julio y Paz, a media cuadra de la doble línea. Tiene fabricado tres habitaciones con baño y cocina, de madera con pisos de cemento y techos de tejas francesas, y además una nave de mampostería quedando aun terreno para hacer en el frente una casita. Tiene su instalación y acometidas sanitaria de agua y luz. Renta en la actualidad 45 pesos mensuales. Se da por lo que vale el terreno solamente. Informa: M. de J. Acevedo. Corredor Notario Comercial, Obispo 59, altos. Tel. M-9036.

48094 6 oc.

COMPRO solar, largo plazo. Precio oportunidad. Unicamente Ensanche Habana-Vedado-Almendares, Altura Miramar. Informes Oficina 6 esquina 11, Vedado. 48162 6 oc.

ALTURAS DE ALMENDARES

Los mejores solares y los más baratos con grandes facilidades de pago. Informa: E. Collazo, F-2647. 48159 13 oc.

SOLARES a plazos en Lawton, Batista, Mendoza y Almendares, la medida que quiera. X-1356 I-4472. Valdés, se fabrica a plazos. 48017 5 oct.

EN Zapote y Serrano, vendo solar, hago negocio con urgencia, véame hoy mismo. Dr. La Fé, Jesús del Monte 358-A. 47722 11 Oct.

10 CENTAVOS
DE 7 A. M. A 4 P. M.; Y DE 4 A 10 P. M.
15 CENTAVOS

SOLICITUDES DE TRABAJO: DIEZ CENTAVOS
DEPARTAMENTO DE ANUNCIOS CLASIFICADOS

10 CENTAVOS
DE 7 A. M. A 4 P. M.; Y DE 4 A 10 P. M.
15 CENTAVOS

FOLLETIN 3

MARCEL PRIOLLET

¡Vendida.... en la Flor de su Juventud!

NOVELA

VERSION DE

FERNANDO BARANGO-SOLIS

TOMO I

De venta en las librerías "La Moderna Poesía", Pí y Margall 135 y "Cervantes", Av. de Italia No. 62, Telfs. A-0545 y A-4958

(Continúa)

presiones de mano, las cartas deslizadas en secreto y la página del libro en que se conserva una flor seca llena de besos.

Pero la marquesa únicamente había hecho a su amado el don de sus labios. Voluntariamente, había querido prolongar aquellos nuevos esponsales, retardando el momento de saborear sus delicias.

En aquella aventura exquisita y prodigiosa, Rafaela había sido la cómplice de Josefina.

Era la propia huérfana quien, ocho días antes de la fiesta de San Huberto, había entregado en secreto a su señora una larga carta, plegaria ferviente en la cual Sergio Romanet suplicaba a su ídolo que le hiciera la merced de su amor huyendo con él.

Aquella carta, que Josefina había leído infinidad de veces, la había enervado, como si le hubiera ya permitido gozar de la voluptuosidad de las dichas prometidas...

...¡Decídase a vivir su vida!—decía Sergio—. Ha sufrido usted demasiado para rechazar la felicidad que pasa al alcance de su mano...

Y luego añadía:

...¡Nos marcharemos! Viviremos ignorados en algún bello país en el que consiga usted olvidar hasta el recuerdo de su triste existencia. Seremos libres, libres de amarnos... siempre... lejos de la mentira, entre las flores, de cara al sol... Me parece ver desde aquí la casita blanca y tranquila que será nido de nuestros amores... Estará a la orilla del mar, bajo el cielo azul, lejos de los hombres...

Y también decía:

...¡Rompa usted sus cadenas, amada mía! ¡Venga... venga para siempre! Mis besos sabrán borrar de sus labios y de todo su cuerpo las menores huellas de unos besos impíos... Mis brazos sabrán estrecharla a usted tan fuertemente que nadie se atreverá a disputármela... Disponga usted misma el día y la hora... ¡Yo la esperaré!... ¿Vendrá usted?... ¡No deje de venir!...

Josefina había atendido la ardiente invocación de Sergio Romanet. Y era aquella plegaria la que la había decidido, aquella misma noche, mientras el marqués perseguía al lobo...

Los últimos recuerdos de Josefina habían comunicado a su rostro una apacible expresión. Una sonrisa estática, aunque todavía un poco dolorosa, apuntaba entretanto en sus labios de grana.

La voz de Rafaela puso fin a su meditación.

—¡No falta más que un cuarto de hora!—anunció la confidente.

Josefina abrió los ojos. Llena de temores, hablando en voz baja, se informó:

—¿Has encargado a Sergio que tenga prudencia?

—Están tomadas todas las precauciones. Como usted sabe, el señor Romanet hace ya una semana que se ha marchado, haciendo creer a todo el mundo, incluso a su hija, que se iba a América para la realización de unos trabajos muy importantes.

"En realidad, se ha instalado con un nombre supuesto en el pequeño albergue de Vertemont, a unas tres leguas de aquí, donde no corre el peligro de ser reconocido.

"Allí he ido a verle hoy para entregarle la carta que usted me ha dado, su respuesta...

"¡Qué alegría ha tenido! ¡Cómo temblaba su voz cuando me ha dicho:

"—Está entendido. Esta noche, a las once en punto, estaré en el bosque, en la encrucijada de los Ocho Caminos..."

—¿Estás segura, Rafaela, que el marqués no estará cazando por aquel lado?

—El lobo se halla en la dirección del Estanque Negro, donde dicen que va a beber cada noche. Está muy lejos de los Ocho Caminos...

—Dime una cosa... ¿Me espera Sergio con un automóvil, o con un coche de caballos?...

—¡No! Dice que mejor es no hacer ruido. Ustedes recorrerán a pie los cuatro kilómetros del sendero que, a través de los bosques, conduce a la estación de Chaverville. Allí, podrán tomar el expreso de medianoche. Y mañana...

Rafaela no continuó la frase empezada.

En aquel momento los cristales de la ventana trepidaron, al mismo tiempo que se oía a lo lejor una detonación.

—¡Un tiro!—exclamó Josefina estremeciéndose.

Rafaela había experimentado también un fuerte sobresalto, pero se rehizo pronto y dijo:

—No tiene nada de particular. La noche de San Huberto es noche de alegría y muchos de los que en ella se divierten disparan sus armas.

—Me ha parecido como si el disparo hubiese sido hecho allí... en la encrucijada...

—Al contrario... Más bien parece haber resonado en la dirección del Estanque Negro.

—Rafaela... tengo miedo...

—Pues no es el momento más oportuno. Vamos, señora... querida señora... prepárese usted... Se acerca el momento...

Josefina se levantó. Pasándose la mano por la frente, murmuró con voz extraviada:

—Está escrito que hasta el último momento, tendré que temblar en este odioso castillo...

"¡Ah, con qué impaciencia espero el instante en que el tren me llevará lejos, en que Sergio me estrechará entre sus brazos, en que me envolverá su voz cálida! Pero todo esto me parece todavía muy lejano...

Pálida y temblorosa, Josefina quitóse el blanco peinador que la envolvía y apareció vestida con un traje de viaje, de forma sastre, a cuadros negros y blancos.

Como medida de precaución, se había vestido un buen rato antes.

Rafaela le tendió una capa de nutria y un sombrero de piel, ornado de rosas plateadas.

La marquesa Josefina de Orceval estuvo pronto dispuesta para marcharse...

En el reloj, diez minutos la separaban únicamente de la hora en que tenía que encontrarse con Sergio Romanet.

—¡Adios, Rafaela! —dijo con emoción.

"No puedes figurarte la pena que me da separarme de tí...

—¡Valor, señora... ¿Qué vale mi afecto al lado del amor que la espera?... El señor Romanet le da un buen ejemplo. Por usted, abandona a su hija...

—Ya está acordado que Lisa vendrá a buscarnos, más tarde... De otro modo, no hubiera yo accedido a marcharme con él. Me hubiera dado pena imponer a Sergio un sacrificio semejante...

—Señora... ¡Las once!...

—¡Es verdad!...

Josefina tendió los brazos a Rafaela. Las dos mujeres se abrazaron estrechamente.

Después, en una última mirada, la marquesa abrazó la habitación donde había vivido, donde había sufrido...

Debió pensar en la nueva vida que la llamaba y creerse juguete de un agradable sueño, pues murmuró con voz débil como un suspiro:

—¿Es posible?...

Por fin, venciendo aquella impresión, comenzó a andar hacia la puerta.

Iba a llegar a ella, cuando, de repente, se detuvo, como clavada en el suelo.

—¡Escucha!...—dijo, mientras sus facciones se crispaban en un gesto de terror.

En el silencio de la noche, unos pasos resonaban fuertemente en el corredor vecino.

Se iban acercando... Se detenían frente a la puerta...

Esta se abrió violentamente...

La elevada y maciza figura del marqués de Orceval apareció en el dintel...

Más pálida que una muerta, Josefina no se movió. Ni se le ocurrió quitarse el sombrero y la capa.

Rafaela permanecía también inmóvil, llena de ansiedad.

—¡Buenas noches! —dijo negligentemente el marqués.

Miró a la marquesa y vió que estaba preparada para salir.

Con un tono que sólo revelaba sorpresa, preguntó:

—¿Ibas a salir, querida?

—Perdóname... Yo...

El señor de Orceval no dejó a su mujer tiempo para que pudiera inventar una excusa.

—Comprendo—continuó—. Ibas al pueblo a ver la fiesta, ¿no es eso? No conocía esa afición tan pronunciada por las diversiones populares. Bien es verdad que este año, la Municipalidad de Givrecourt se ha excedido. Las hogueras brillarán toda la noche en las orillas del Mosa y se dice que los fuegos artificiales serán cosa digna de verse...

"Me explico tu curiosidad... Es más, si me lo permites, tendré un vivo placer en ofrecerte mi brazo para acompañarte al pueblo... Ven, que te gustará...

—Esposo mío..., yo...

—No creo que vayas a rechazar mi compañía. Esta noche estoy de un humor excelente. El hacer una cosa una vez, no quiere decir que se establezca una costumbre... ¡Aprovéchala!...

"Rafaela se quedará aquí, guardando el castillo.

Al pronunciar estas palabras, el marqués se acercó a Josefina y tomándola del brazo repitió:

—¡Vamos a divertirnos!

La marquesa se sentía desfallecer. Parecíale que la tierra le faltaba bajo los pies, que iba a hundirse.

El señor de Orceval la condujo, sin aparentar darse cuenta de que ella temblaba como una hoja sacudida por el viento.

Unos instantes después, salían los dos de la antigua morada y se dirigían hacia el sendero rocoso que descendía hasta Givrecourt.

Abajo, en el valle, las hogueras proyectaban sus fulgores rojizos.

El viento llevaba hasta sus oídos los cantos y las risas, alternados con los mugidos de los cuernos de caza. Los ecos de la fiesta llenaban el aire.

El marqués y la marquesa habían recorrido un centenar de metros cuando el marqués se detuvo de pronto y exclamó con el tono del que quiere reparar un olvido:

—No te he dicho aún, querida mía, por qué estoy esta noche en tan buena disposición de espíritu...

Volvióse hacia Josefina y mirándola con una mirada centelleante, preguntó:

—¿No lo adivinas?

La marquesa no podía ni hablar.

M.E.C.D. 2016

SOLARES YERMOS

REPARTO MIRAMAR

Dos solares, se venden juntos o separados. Se admite en hipoteca cuanto se desee. Avenida Primera esquina a 14. A una cuadra del tranvía y dos cuadras del reloj. Once pesos vara. Informes: teléfono F-2080.

ALTURAS DEL VEDADO

Un solar en la calle 30 entre 27 y 29 se vende. 11.79 x 41.26. Se admite en hipoteca lo que se desee. Diez pesos vara. Más informes teléfono F-2080.

VIBORA, REPARTO LAWTON

Véndese un solar de esquina, Avenida de Acosta y Avenida de Porvenir, 423 varas cuadradas, seis pesos y medio vara. Se admite parte primera hipoteca. Teléfono F-2080. 45310 17 oct.

ESTO ES UN GRAN NEGOCIO

900 varas de terreno a mitad de su precio 3 pesos y medio, no hay rebaja pero tiene que ser al contado, tres cuadras del Paradero de la Víbora, frente al gran Parque Córdova. Informan San José 8, vidriera de tabacos. 46856 5 oct.

URGE venta del solar Castillo número 6, por Santa Rosa. Informan Tel. F-4393. S-6110 7 Oct.

VEDADO, 21 ENTRE C y D

se vende solar sombra y llano 22.60 x 50, Pedroso, cerca Infanta, solares 10 x 30 varas. Facilidades pago. Tavel. F-4252. 44316 12 oct.

REPARTO Alturas Almendares, se vende un solar en la Avenida de la Paz, acera de la sombra. Informes, F-2177. S 5721 10 oct

SOLAR DE 20 x 47

A $4.50 la vara. Vendo en la calle 3 entre 12 y 14 reparto Almendares. Informa Quintana, Belascoaín, 54, altos, Teléfono U-5735. 47205 1 oc. 47219 13 oc.

REPARTO "LA ASUNCION"

Con: Calles, aceras, agua, luz, alcantarillado y parque. Parcelas a plazos desde $10.00 la vara. Miden: 10x22, 10x25, 10x30 los centros. 17x29, 19x29 o más las esquinas. Pida informes a Gonzalo Forcade. Teléfono X-1978 en la Oficina del Reparto, en el Castillo por Luyanó.

E-1841 Ind. 10 agt.

SOLARES A PLAZOS

Vendo con grandes facilidades de pago, en los Repartos Almendares, Alturas de Almendares, Ampliación de Almendares, de todas medidas y de muy buenas situaciones. Planos y demás informes, José P. Quintana, en Belascoaín 54, altos, teléfono U-5735. 47760 16 Oct.

SOLARES. Reparto Mendoza, Víbora. Se vende la esquina de Santa Catalina y Cortina con 2.780 varas. Su dueño Muralla 78. 47436 15 Oct.

BUEN Retiro. El Reparto mejor situado con un magnífico alumbrado y varias vías de comunicación. En este espléndido lugar se están construyendo actualmente cuarenta casas. Hoy puede usted adquirir solares pequeños y con facilidades de pago. Habana 68. M-9494. 47523 6 Oct.

SOLARES

Vendemos a plazos solares bien situados. Grandes facilidades de pago.
MENDOZA Y CA.
Obispo 63. Telf. M-6921
E 1763 Ind 1 ag.

MIRAMAR

Se venden dos solares a $5.25 vara. Parte en hipoteca. Teléfono F-5418. 47633 16 oct.

SE VENDE

Para una finquita de recreo o pequeño negocio 23171 metros de terreno, con agua abundante, frente a carretera a 15 minutos de la Víbora. Para más informes llamar al teléfono I-3993 de 8 a 11 de la mañana. 47643 16 oc

REPARTO Rosalía, calle 2a. núm. 46, Luyanó. Se vende un solar de 10x27 varas con dos cuartos, cocina, baño intercalado, agua fría y caliente. Véalo, que hará negocio. Facilidades en el pago. Informan en el mismo. 47566 5 Oct.

(J) COMPRA Y VENTA DE ESTABLECIMIENTOS

POR no poderlo atender se vende un kiosco en un paradero de los tranvías en inmejorables condiciones, vista hace fe, no pierda la ocasión. Para más informes diríjanse al paradero de los Quemados de Marianao. Eusebio Arana. 48007 9 oct.

PAULINO FERNANDEZ (INTERMEDIARIO COMERCIAL). BODEGAS, CAFES, BARS Y VIDRIERAS DE TABACOS. TENGO EN VENTA DE TODOS PRECIOS, EN LA HABANA Y EN REPARTOS. VEAME: NO IMPORTA QUE TENGA USTED POCO DINERO. TENGO NEGOCIOS CON $500 DE CONTADO, CON $1.000, CON $1.500, CON $2.000, CON $3.000, CON 5.000 Y CON $8.000. PROCUREN VERME LOS COMPRADORES, QUE LES CONVIENE. CAFE CELADA, BELASCOAIN Y CARLOS III, DE 2 A 5. TELF. U 5291. PAULINO FERNANDEZ. 47975 16 Oct.

SE traspasa el contrato y se venden los enseres del establecimiento Galathea. Informan en Obispo 38. 47739 13 oc.

SE vende una fonda en 350 pesos por estar enfermo el que la atiende si no tiene todo el dinero, es lo mismo. Tiene contrato por cuatro años y paga 35 pesos de alquiler. Puerta Cerrada 67, Ciudad. 48024 6 oct.

GARAGE. Vendo 6,000 pesos lugar comercial, elemento solvente, dentro ciudad, mucha venta gasolina, poco alquiler, contrato. Benítez, Lagunas 115 entrada por Belascoaín, 12 a 3 y 7 a 10 p. m. 48042 5 oct.

FABRICA de escobas, maquinaria completa, edificio esquina que mide 20 por 40 varas, magnífico lugar, todo junto, como negocio para hacerlo en seguida, lo doy en 8,000 pesos. U-4041. 48039 6 oct.

CARNICERIA, vendo una, en buen punto. Muy barata. Informen A-8585. 48155 6 oc.

SE VENDE UNA GRAN

casa de huéspedes y se dan facilidades de pago. Informa el señor Manuel en la fotografía de Oficios y Amargura. 47999 8 oct.

TALLER hojalatería e Instalación, Trocadero 37, esquina a Crespo. Se vende un cilindro 84 pulgadas, soplete de gas, una máquina Borselón y dos de pestaña, una de palito, dos motores de cinco caballos de las dos corrientes, otro de un cuarto, un taladro, una máquina de pestaña de 20 pulgadas, una pesa, dos calentadores de gas, automáticos. 4800 6 oct.

SE vende un Rastro muy acreditado y bien surtido. Neptuno 228 esquina a Hospital. 47863 5 oct

ESTABLECIMIENTOS

PUESTO de frutas, se vende un puesto de frutas y aves, se da barato. Escobar 19 esquina a Lagunas. Felipe Alay. 48191 11 Oct.

SE alquila o se vende una gran vidriera de tabacos, quincalla y billetes, vende 15 a 20 pesos sin billetes. Informan en San Rafael y Soledad. 47940 6 oct.

SE vende una vidriera de tabacos, cigarros y quincalla, en buen punto, se vende o se alquila, su dueño no la puede trabajar, está enfermo. Informes Inquisidor 17. 47996 6 oct.

CARPINTEROS. Se vende un taller de carpintería de 15 años en el barrio, con buena marchantería, por enfermedad de su dueño, se da derecho al local, Lamparilla 92, también liquido a tasación las herramientas y maderas del mismo. Hora que pueden tratar de 11 a 1 y media y de 5 a 6. 47974 15 oct.

VENDO COMPRO Y CAMBIO

Bodegas, Barras, cafés y Fincas. Cambio una buena Bodega por una propiedad, se da o se recibe vuelto si es necesario. Informes San Rafael y Oquendo, café, de 1 a 4, Alvarez. 47902 22 oct

VENDO UNA BODEGA

con local para familia, cantinera en 5,000 pesos. Tengo dos Bodegas más en venta, muy baratas. Informes Amistad 136, García. 47887 5 oct

CAFE CANTINA $5.000 en la Habana, buen contrato, no paga alquiler, más informes San Rafael y Oquendo, café, de 1 a 4. Alvarez. 47901 5 oct.

VIDRIERA Tabacos Quincalla, es una oportunidad, mil pesos con todas las existencias, 4 1|2 años contrato, en la misma San José 8. 47845 9 oct

ATENCION

Bodegueros no se dejen engañar, vendo bodegas muy cantineras en Calzadas muy comerciales, no pagan alquiler, venden mucho, las doy a precio situación, admito un socio con mil quinientos pesos que puede ganar al año dos mil pesos. Informan Carniado, café, Infanta y Ayesterán, Tel. U-2886. 47903 10 oct

SE vende o se arrienda una fonda, no paga alquiler. Informan en la vidriera de Santa Clara 24. 47721 5 Oct.

POR poco dinero se cede panadería y víveres que da mucho dinero. Vista hace fe. Informan Bernaza 1, altos. 47708 5 Oct.

SE VENDE UN PUESTO

de frutas, frituras y helado, con mucha marchantería, está situado en una buena esquina, en la Calzada de Jesús del Monte esquina a Rodríguez. La casa si desea puede poner quincalla y joyas con 2 años de contrato. Alquiler barato. Lo vendo por que me embarco. Informan en la misma. 47532 6 Oct.

CAMBIO, VENDO Y COMPRO

Bodegas, cafés y barras, tengo locales para abrir. Compro pagarés, doy dinero en hipoteca. Informa: Suárez, Cerro 535, entre Tejas y Buenos Aires. 47533 5 Oct.

DOS CAMBIOS LECHERIA Y CAFE

Cambio gran lechería céntrica, vende 65 pesos diarios por bodega en la Habana, cambio café y fonda lujosamente montado cerca Galiano por bodega en cualquier barrio. Informes San Miguel 125. U-1802. Manuel Llenín. 46671 6 oct.

(K) COMPRA Y VENTA DE ANIMALES

POR no poderla atender, vendo una perra policía muy fina, tiene dos años. Calle 17 y M, alos del café, Vedado. 47976 10 oct.

SE venden unas vacas magníficas de leche. Se dan baratas. Falgueras número 1, lera A. 47985 6 oct.

NOTABLE potro. Para persona de gusto vendo hermoso ejemplar color dorado, siete cuartas y media de caminar muy fino. Para semental es de gran valor. Informan San Rafael núm. 39 bajos. 47934 5 oct

VENDO doce vacas criollas, buenas; tres paridas con sus terneros, nueve cargadas, en conjunto se dan a 45 pesos. Para verlas en Céspedes número 27, Cotorro. 47618 11 oc

DOS cachorros policías finos, ocho semanas, machos, se venden baratos en el Reparto Miramar, calle 12 y 3a. Avenida, teléfono F. O. 1158. 47668 4 oc

PERRITA Maltesa legítima, se vende barata en Obrapía 72 bajos. Tel. A-4743. 47242 4 oct.

(L) AUTOMOVILES

(38)—Compra

COMPRO automóvil admitiéndolo como parte de pago de solar pequeño, 7 pesos vara, o preciosa esquina de 42 por 24 en Batista, 8 pesos vara, tienen alcantarillado, atiendo cualquier proposición Dueño X-1496. 48091 10 oc.

(39)—Venta

DODGE 1926, vendo barato, esta flamante en garage Manati, Carlos III No. 12. 48173 10 Oct.

LINCOLN ROASTER

Nuevo. Urge venderlo, 3,900 pesos, Calle Dr. Julio de Cárdenas número 3. Teléfonos M-9595 y A-5181. S-6242 13 oct.

SE vende un Ford cerrado, se da barato. Informan Malecón número 48, altos. Tel. A-3245. S-6239 6 oct.

POR no poder atender los dos, vendo Chevrolet o Ford, ambos del tipo 1926, los doy baratos. 17 entre 28 y 30, bodega. 48013 9 oct.

SE vende un Chevrolet del 24 con cuatro gomas nuevas, se da barato por no poderlo atender, Calzada de Jesús del Monte 542. Pregunten por el chauffeur. 48075 6 oct.

FIAT tipo 501 de cinco asientos y perfecto estado vendo uno en precio de ganga, también tomaría cuña chiquita de la misma u otra marca en parte de pago. San Lázaro 390 esquina Espada. Teléfono U-2143. 48054 11 oct.

SE vende un Chevrolet muy borato por no necesitarlo su dueño. Cerro 606, habitación número 15 entre Ayuntamiento y Márquez. 48041 8 oct.

GANGAS. Por estorbar se venden un Stutz en 150 pesos y un ford en 50 pesos. Ambos en muy buenas condiciones y a toda prueba. Calle C No 22, Buen Retiro Marianao. Apearse en el paradero de Cazadores. De 11 a 1 del día. 48103 7 oc.

GANGA

Se vende un Packard ocho cilindros del año 26 al 27, de siete pasajeros en muy buenas condiciones, se dan facilidades de pago. Informa su dueño Campanario, 18, bajos. 48152 6 oc.

CADILLAC "61"

Touring 7 pasajeros, ruedas de alambre. Acabado de pintar con Duco en color muy atractivo. Fuelle como nuevo. Precio $1,200.
AGENCIA CADILLAC
Avenida Washington (Marina) 12. HABANA

CADILLAC "57" TOURING

7 pasajeros, pintura, fuelle y vestiduras en muy buen estado, ruedas de alambre en buenas condiciones mecánicas. Precio $600.00.
AGENCIA CADILLAC
Avenida Washington (Marina) 12. HABANA
E 2259 6 oct.

BUICK Tipo Canadá. Se vende en $150. Muralla 59, almacén. 47630 4 oc

AUTOMOVILES

VENDO guagua Renault de 30 pasajeros, en $800. y un Chevrolet del 24 en $70. Carretera de Güines, kilómetro 4, Lucero, por las guaguas de La Precisa. Villaverde. 47640 6 oc

HUDSON 100 PESOS

Motor y gomas magníficas. Se da a prueba. Sólo necesita pintarlo un poco. Lo doy en ese precio para venderlo pronto. Informa el dueño teléfono FO-7975. 47711 5 Oct.

MOTOCICLETA PERFECTA

Se vende casi nueva por ausentarse su dueño, marca INDIAN, pintura de fábrica $175.00. La enseña el experto José Preca en San Lázaro y Espada. Teléfono U-2143. Todas las horas laborables. 47500 4 Oct.

PACKARD NUEVO, $2.600

De 7 pasajeros, cerrado. Lo vende una familia que se embarca. Morro 30, garage. 47559 10 Oct.

LINCOLN SEDAN

Carrocería Fleetwood, nuevo, ganga 4.500 pesos, costó 9.300. Puede verse calle Dr. Julio de Cárdenas número 3. Telf. A-5181 S-6045 6 Oct.

LINCOLN TIPO SPORT

Nuevo. Ganga, 3,900 pesos, puede verse calle Dr. Julio de Cárdenas número 3. Teléfonos M-9595 y A-5181. S-6243 13 oct.

CHRYSLER

Tipo 58 en flamante estado. Una ganga, Salón de billares, Plaza al lado de Actualidades, después de las 2 p. m. 48148 6 oc

SE venden muy baratos, dos camiones White, de volteo, de cinco toneladas cada una y en perfectas condiciones. Se pueden ver en Montoro 36. Informan en San Lázaro 155, altos. Teléfono A-5142 y M-4646. 47132 8 oct

VENDO dos camioncitos, uno Ford y otro Mercedes, con arranque eléctrico, buenas gomas y motor a toda prueba. Informan en Aramburu 28, entre San Miguel y Neptuno. 46846 4 oct

VENDO O CAMBIO

VENDO o cambio por carro chico uno Minerva, 7 pasajeros 20 caballos, está como nuevo, véalo en el garage de Subirana y Peñalver. También admito máquinas en estorage a precio de situación, limpieza esmerada y mucha seriedad; pregunte por Rodríguez. S-6138 14 oct.

PACKARD EN $350.00

Se vende a plazos o al contado, pintura gomas y motor en magníficas condiciones, 12 cilindros. Puede verse garage en F entre Calzada y Quinta. Vedado. Informes teléfonos A-5181 y M-9595. S 6048 4 oct

(LL) DINERO EN HIPOTECAS

(41)—Se ofrece

HIPOTECA AL 7 Y 8 POR 100

Doy cincuenta mil pesos, lo mismo juntos que fraccionados. También para los Repartos. J. Llanes, Sitios 42, entre Rayo y San Nicolás, teléfono M-2632.

Tengo dinero para solares desde cien pesos primera hipoteca y también sobre alquileres de fincas urbanas. J. Llanes, Sitios 42. M-2632. 47591 7 Oct.

PRESTO dinero. Desde 500 pesos en adelante en primeras hipotecas. No corredores. Campanario número 162-A. Sr. Correa. 47246 9 oct.

EN hipoteca $500 a $5.000, sin comisión Habana, Repartos; también $6.000 a $50.000; voy a domicilio. Neptuno 29, Campoamor, de 9 a 3. Díaz, M-7573. 47077 6 oc

DINERO PARA HIPOTECA AL 6 POR CIENTO

MIGUEL F. MARQUEZ
CUBA 50
E 2182—8 Oct.

EN primeras hipotecas por dos años al 9 por ciento se dan tres partidas de 2, de 3 y de 4 mil pesos, se quiere doble garantía. Manuel González, Jesús María, 125, Teléfono M-3095. 46912 5 Sept.

DINERO EN HIPOTECA AL 6 1|2

Sobre casas y solares en la Habana y Repartos
JORGE GOVANTES
San Juan de Dios núm. 3. Teléfonos A-5181 y M-9595
S 5714 10 oc

CLAUDIO R. ARELLANO

Dinero en Hipoteca
Tel. A-8297. Cuba, 50
E 1768 Ind 1 ag.

DINERO para hipotecas al tipo más bajo de plaza, en todas cantidades, con la mayor reserva y prontitud. Miguel F. Márquez, Cuba 50. E 1755 Ind 1 ag.

HIPOTECAS

En grandes y pequeñas cantidades en primera y segunda hipotecas al mejor tipo de plaza, sobre casas construídas y en construcción en la Habana, Marianao y sus repartoso también sobre fincas rústicas y solares yermos, brevedad y reserva, Martínez y Prieto. O'Reilly número 23, de 10 a 12 y de 3 a 5. Teléfono A-6951. E 1894 Ind 15 ag.

(42)—Se toma

HIPOTECA tomo 3,000 al 10 sobre casa Víbora 9 x 20 sala, comedor, tres cuartos, techos monolíticos, baño intercalado renta 50 pesos Rodríguez, Amistad, 154, altos fotografía. A-8487. No corredores. 48124 6 oc.

(N) COMPRA-VENTA DE OBJETOS VARIOS

SE venden muy buenas recetas para bombones de frutas, solamente para Cuba, carta señor Wilhe, Obrapía 63. 48031 6 oct.

OPORTUNIDAD COMO NUNCA

Se venden a precio ínfimo dos mesas grandes, de carte, de caoba; varias mesas propias para mostradores; un escaparate de caoba para escritorio, varios baules con sus gavetas para viajantes, una máquina dobladillo de ojo y una cadeneta. Si necesita algo de esto véanos que hará negocio. Informan Muralla 75. Tel. A-8278. S-6251 7 oct.

SE venden 50 postura de naranja de China. Informan Martí y Arnau, Reparto Santa Amalia, Arroyo Apolo. Teléfono I-1409. S6263 6 oct.

COMPRO una mesa de billar o la alquilo, cambio fonda, cantina por lechería o un bar o café. Oficios, 7. Antonio 48151 6 oc.

SE compra una brocha de aire propia para pintar abanicos. Dirigirse a Santa Emilia 18, Santos Suárez. 47978 6 oct.

SE venden tres bancos de caoba muy buenos, propios para oficina, botica, sociedad, salón de billares etc.; una reja propia para carpeta de 1.40 c|m. de largo; una muestra para fachada de establecimiento de 7 metros. Villegas número 100. 47438 15 Oct.

COMPRA-VENTA DE OBJETOS

CUEROS Y METALES

Compro metales viejos, cueros, cebo de res, miel de abeja, cera, concha de carey, sacos, tercerolas. A. Jimeno. Correo Apartado 1455, Habana. 45727 5 Oct.

CAJA DE CAUDALES

A precio de situación; surtido colosal. Apodaca 58, entre Suárez y Revillagigedo.

PARA CAFE Y FONDA

Cantinas completas; vidrieras de todos tamaños; sillas legítimas de Viena, nuevas y de uso, bien arregladas. mesas de vitrolite, mármol y madera; mamparas y divisiones y toda clase de enseres. Apodaca 58, entre Suárez y Revillagigedo.

MUEBLES DE OFICINA

Burós, mesas planas y de máquina de escribir; libreros, archivos metálicos, cajas de seguridad Gavinet y otras marcas y otros muchos objetos. Apodaca 58, entre Suárez y Revillagigedo.

MUEBLES EN GENERAL

Juegos de cuarto, sala y comedor; máquinas de coser; Victrolas y discos; baúles escaparates y de bodega y toda clase de piezas sueltas. Apodaca 58, entre Suárez y Revillagigedo. 46832 6 Oct.

REGISTRADORAS NATIONAL

niqueladas, caoba, con cinta, ticket eléctricas, manigueta, teclas, gavetas y accesorios, desde $5.00 mensuales. Hago cambios, descuento 20 por ciento pagándolas al contado. Campanario 89. 47666 17 oc

ORTOFONICA BARATA

Vendemos una magnífica Victrola Ortofónica completamente nueva por mitad de su precio. Apodaca 58 entre Suárez y Revillagigedo. 47403 9 oct

SE vende una bomba con su motor Westinghouse. Se da muy barata por no necesitarlos. Funcionan bien. Informan O'Reilly 39, altos.

Se vende un mostrador de cedro. Tiene de largo 4 metros 16 centímetros; ancho 76 centímetros, tallado por el frente, con su mármol de una sola pieza, con sus gavetas por el interior y su baranda de metal amarillo en perfecto estado. Muy barato. Informan Zequeira 140 entre Patria y el Callejón.

Dos vidrieras de 3.35 metros alto por 70 centímetros ancho, con entrepaños cristal. Muy baratas. Informan Zequeira 140 entre Patria y el Callejón.

Alambique de cobre francés de 100 litros. destila dos garrafones al día. Bueno para botica. Precio ínfimo. Puede verse O'Reilly 39 altos.

Una vidriera cedro, grande, toda tallada con columna de espejos en el centro. También 8 sillas hermosas de cedro con respaldo y asiento de rejilla. Informan O'Reilly 39 altos. Teléfono A-453. 47301 7 oct.

(Ñ) ENSEÑANZAS

ESTUDIO
MARIANO MIGUEL

ESCUELA LIBRE DE PINTURA

PREMIADO en la Exposición Nacional de Bellas Artes de Madrid, de 1904. Expositor de "Societé de Artistas Franceses" de París, 1893. Diploma de Honor del Salón de Otoño de la Asociación de Pintores y Escultores de Madrid 1924. Jurado del Concurso Aguafuertes del Círculo de Bellas Artes. Madrid, 1922.

Clases de Pintura. Estética y procedimiento del color, Aguafuerte, Repujado en cuero y metal Batik Clases especiales para Arquitectos, Militares y profesores de Magisterio.

ESTUDIO
Edificio del
DIARIO DE LA MARINA
Telf. F-3363.
E 53 Ind. 1 En.

POR CORRESPONDENCIA

Clases particulares y por correspondencia, de Teneduría de libros, Cálculos mercantiles, Taquigrafía Pitman y Ortografía, por un experto profesor, otorgando diploma "Cuba Commercial Shool", Aguila 105 altos. 48221 3 Nov.

INGLES. Profesor de Londres, da lecciones de su idioma. Precios moderados. Horas 7 a. m. a 10 p. m. Dirigirse Farnes, Refugio 27, altos. 48179 9 Oct.

PROFESORA DE INSTRUCCION

elemental y superior, con muy buenas referencias y práctica, se ofrece para dar clases a domicilio. Avisos al teléfono U-1473. 47992 8 cct.

MATEMATICAS. Clases por Doctor en Ciencias, en Pasaje Infante 32 próximo a Goicuría y Lacret, Reparto Santos Suárez, Informes de 8 a 9 a. m. o teléfono A-4046. 48021 6 oct.

UNA profesora francesa desea dar clases de francés a señoras o niños (Diplama). Llame por el Tel. U-2455. 48046 17 oct.

SOLFEO Y PIANO

Profesora competente, incorporada al Conservatorio Falcón da clases a domicilio o en su casa, 21 entre A y B, Vedado. Tel. F-1502. 47966 2 nov.

PROFESOR de primera y segunda enseñanza y teneduría de libros. Joven, con práctica, ofrece sus servicios noche y día a domicilio. Teléfono U-5091, de 8 a 12 m. 47995 8 oct.

UNA señorita americana que fué profesora durante algunos años en las escuelas públicas de los Estados Unidos, tiene varias horas disponibles. Enseñanza primera y segunda. Miss H., Calle Ocho número 187. 47979 18 oct.

CLASES DE PINTURA

Profesora competente de sólida y probada cultura, adquirida en largos años de estudios, ampliados en los centros artísticos de los E. U., París e Italia. Clases diarias con modelo vivo, en el estudio y al aire libre. Precios convencionales para las clases a domicilio y en colegios. Carmelina Laredo. Baños 250 altos, entre 25 y 27, Vedado. Tel. F-1564. 47798 17 oct

PROFESOR de guitarra. La más perfecta y rápida enseñanza (Escuela Tárrega). Clases de Solfeo, Armonía, Mandolina y todo género de acompañamiento. Tel. U-2328. 47793 12 oct

PROFESORA del Corte Martí, da clases a domicilio. Rapidez en la enseñanza. Tel. I-4132. 43116 5 oct.

COLEGIO "Ana María Pajares", Campanario 33, altos. M-4476. Primera enseñanza. Preparación para todos los ingresos. Bachillerato. Apertura, Septiembre 5. 47615 6 oc

BECAS. Se concederán hasta el día 6 a los alumnos de ambos sexos que se inscriban a los Cursos Económicos, Ortografía, Mecanografía, Taquigrafía Pitman, Aritmética y Piano. Todo 5 pesos. Mecanógrafos en un mes 5 pesos. Canto 5 pesos. Pagos adelantados. Se otorgan diplomas. Merced 38, altos, casi esquina a Habana. De 9 a. m. a 10 p. m. 47736 5 Oct.

PROFESORES titulares, dan clases a domicilio y en su Academia de Piano, Solfeo, Mandolina, Violín, Dibujo, Pintura, Taquigrafía, Mecanografía y Labores, se garantiza la enseñanza y progreso de los alumnos. Teléfonos A-0572 y U-6192. S-5682 9 oct.

ENSEÑANZAS

SANCHEZ Y FIANT

Colegio de Señoritas

Simón Bolivar (antes Reina) 118-120

Teléfono A-4794

Directoras Eloisa Sánchez de Taboadela, Carmela Fe Fiant Vda. de Hanewinkel. Enseñanza Primaria Bachillerato y Artes de Adorno. Internas, tercio-pupilas y externas. Prospectos e informes a solicitud. 32559 7 oct.

COLEGIO "SAN ALBERTO MAGNO"

Director: Lorenzo Blanco

Enseñanza elemental, superior, ingreso en el Instituto y Normales, clases de comercio e inglés. Calle 17 número 233, Vedado. Teléfono F-5594. Clases a domicilio desde las 4. E 2166 ind. 21 sp.

PROFESORA de primera y segunda enseñanzas se ofrece para dra clases a domicilio .Pecios moderados. Telf. U-3182. 45914 6 oct.

EXPERTO PROFESOR DE INGLES

Por un método incomparable. Sorprendentes resultados en breves lecciones. Garantizo, por escrito, que el discípulo leerá, traducirá, escribirá y hablará el inglés en pocas semanas. Clases a domicilio. Llame a Alvarado, A-2012. 47687 11 oc

PROFESORA de piano, Amelia Orbón, da clases especiales en su estudio. Malecón número 3, primero. S-6179 29 oct.

LICEUM "EL SALVADOR"

Academia de Primera y Segunda Enseñanza

Abrirá el nuevo curso el día primero de Octubre. El éxito extraordinario de nuestros alumnos es la mejor prueba de nuestra seriedad y eficiencia.

Clases Diurnas y Nocturnas.
Ambos sexos.
REINA 88. TEL. A-4220.
E-2087 Ind. 11 Sep.

ACADEMIA DE FRANCES, PIANO Y LABORES DE MANO

Se dan clases a domicilio y en la academia, con profesor y profesora titulados de París, inmejorables referencias, se hacen traducciones, Calle 4 número 253 entre 25 y 27. Teléfono F-2658. E 1773 Ind 1 ag.

PROFESORA CANADIENSE

con larga experiencia, da clases de inglés, a domicilio. Prepara alumnos para el Instituto. Tiene buenas referencias. Informa Mary Crisp, Telf. U-1508. 47046 13 oc

GRAN ACADEMIA COMERCIAL DE IDIOMAS, TAQUIGRAFIA Y MECANOGRAFIA, UNICA PREMIADA EN EL CONCURSO PROFESIONAL CELEBRADO EL 28 DE MAYO DE 1922. COLEGIO ELEMENTAL Y SUPERIOR. DIRECTOR: LUIS B. CORRALES. LOMA DE LA IGLESIA DE J. DEL MONTE. TELEFONO I-2490. CLASES DE DIA Y DE NOCHE. INTERNOS. EN TODAS LAS LIBRERIAS Y EN ESTA ACADEMIA SE VENDE LA UNICA ARITMETICA MERCANTIL, PRACTICA, CON PROBLEMAS DE TENEDURIA DE LIBROS. MAS UTIL Y MAS BARATA QUE SE CONOCE.

E 1768 Ind 1 ag.

CLASES INDIVIDUALES, DIA Y NOCHE

Teneduría, aritmética, caligrafía, redacción, todo $5.00 mensual. Inglés, taquigrafía Pitman, mecanografía, ortografía, $5.00. Diploma y empleo final gratis. Teléf. M-6794. Nueva del Pilar 31. 43905 9 oct

CONSERVATORIO "PASTOR"

Damas número 34 altos. Teléfono M-2759. Curso académico de 1927-1928. Teoría de la música, solfeo, piano, violín, canto, mandolina, etc. etc. Cursos de perfeccionamiento para aspirantes a Cátedras de Música en las Escuelas Normales. Inscripciones los días hábiles de 12 a 2. 46099 15 sp.

INGLES

Enseñado por profesora americana. Sorprendentes resultados en pocas semanas. Garantiza el discípulo leerá, escribirá y hablará el inglés en breve tiempo. Lecciones a domicilio también. Miss Kapan, San Lázaro 318. A-8595. 43626 8 oct.

BAILES, WILLIAMS, M-3643

Aprenda cinco bailes de salón distintos, los que quiera, 10 pesos. Si no aprende primer día devuélvese dinero. No academia. Casa particular. Apartado 1033. Teléfono M-3643. Williams. 43068 5 oct.

ACADEMIA DE CORTE PARISIEN "SISTEMA SERRA"

SE DAN TITULOS DE PROFESORA EN TRES MESES. SE DAN CLASES DE SOMBREROS. SE VENDEN MOLDES. SE ADMITEN PUPILAS Y MEDIO PUPILAS. DIRECTORA: FRANCISCA SERRA. GUINES. HABANA 132, TELEFONO 5.

E 1591 Ind 7 jl.

PROFESOR graduado en París y Madrid. Clases a domicilio. Primera y Segunda Enseñanza. Gramática, Geografía, Historia, Literatura, Aritmética y Francés. Sr. Cid, Teniente Rey 38. Tel. M-7519. 43138 5 oct.

ACADEMIA DE MUSICA DIRECTORA MARIA ANTONIA BEY

Se dan clases de piano y solfeo, mandolina y solfeo, a domicilio y en su academia. Enamorados número 72 letra A, entre Serrano y Durege. Tel. I-3523. S-5657 8 oct.

COLEGIO "SAN ELOY"

Primera Enseñanza, Preparatoria, Bachillerato, Idiomas, Carreras Especiales y Comercio. Se admiten internos, medio internos y externos, Primelles 20, Cerro, Habana. Teléfono I-6002. Pida prospectos. E 1831 Ind 1 ag.

INGLES, TAQUIGRAFIA

Teneduría, Mecanografía, matemáticas, dibujo lineal y mecánico. Enseñanza a domicilio por el profesor Heitzman, Reina 30, altos. Honorarios 10 pesos mensuales. Se dan más informes por escrito o personal. 45276 17 oc

ENSEÑANZAS

Academia de inglés "ROBERTS"

MALECON 31

Clases nocturnas seis pesos mensuales. Clases particulares por el día en la Academia y a domicilio. ¿Desea usted aprender pronto y bien el idioma inglés? Compre usted el METODO NOVISIMO ROBERTS, reconocido universalmente como el mejor de los métodos hasta la fecha publicados. Tercera edición pasta, $1.50. E 1864 Ind 4 ag.

ASCENSION Serrano, de F. de Castro. Profesora del Conservatorio de Madrid incorporada al Conservatorio Orbón. Clases de piano, solfeo, armonía, mandolina, desde tres pesos hasta siete. A domicilio, convencionales. También se ofrece para colegios. San Anastasio 62, Academia, Víbora, teléfono X-1179. 47076 6 oc

PUPILOS a 10 pesos. Resuelto el problema de niños pobres. Matricule su niño hoy. Institución Benéfico-Escolar-Agrícolo-Industrial, Aulas dormitorio, laboratorios, talleres, diez caballerías de tierra y cincuenta mil pesos de capital para el comienzo de la matrícula y educación de dos mil niños, atendidos por 65 profesores. Para informes General Lee (A) (2). 47248 5 oct.

CLASES particulares de química y sus prácticas, para los exámenes de Diciembre, doctor Luis E. Arissó, San Lázaro 333. Telf. U-2408. 46911 5 oct.

(O) HOSPEDAJES

(45)—Hoteles

"HOTEL LAS TULLERIAS"

Monserrate 91. Tel. A-3648

Esta casa acaba de ser reformada y todas sus habitaciones con balcón a la calle, se alquilan a precios módicos, cuenta con lavabos de agua corriente y baños con agua caliente y fría a todas horas, estricta moralidad. E-1860 Ind. 10 agt.

HOTEL "LINDBERGH" (antes) "BRAÑA"

Animas No. 58, (bajo nueva Administración). Frescas y ventiladas habitaciones con servicio privado, agua caliente y fría en todas desde 15 hasta 35 pesos. Situado a dos cuadras del Malecón y tres de Prado. 48146 2 Nv

HOTEL TURIS

Habitaciones amuebladas, altas y bajas, muy frescas y aseadas, servicio de criados y comida superior, a precios reajustados. Baños con agua fría y caliente. Hay pianola y radio para los huéspedes. Manrique 123 entre Reina y Salud. 46600 1 nov

HOTEL VANDERBILT

Espléndidas y económicas habitaciones, desde 20 pesos a 50, propias para familias estables, hombres solos y todo el que busque una casa de orden y moralidad. Neptuno 301, esquina a Mazón. S-6219 31 Oct.

HOTEL BILBAO

Neptuno números 1, 3 y 5. Teléfono A-9041. Todas sus habitaciones con balcón a la calle; agua caliente y fría; baños privados; comida a la española y a la cubana. Precios sin competencia y trato esmerado, estricta moralidad. Pensión completa o solo habitación. Tiene elevador. 47219 13 oc.

HOTEL TORREGROSA

Compostela número 65, Obrapía. Teléfono A-2426. Cable Ancalafá. Situado corazón distrito comercial bancario, oficinas; dos cuadras Parque Central. Lujosas habitaciones, baños privados, agua caliente, fría, elevador, plan europeo, americano, desde $2.50. E 1756 Ind 1 ag.

AVISO

El Hotel Roma, de J. Socarrás, se trasladó a Amargura y Compostela, casa de seis pisos con todo confort, habitaciones con baño, agua caliente a todas horas, precios moderados. Teléfonos M-6944 y M-6945. Cable y Telégrafo: Romotel. Se admiten abonados al comedor. Ultimo piso. Hay ascensor. E 1753 Ind 1 ag.

(46)—Casa de Huéspedes

MALECON 25, altos, huéspedes. Elegante casa especial para familias de exquisito gusto que deseen vivir correctamente; confort moderno, amplias habitaciones, comida inmejorable. Precios de situación. 74678 11 oc

CASA DE HUESPEDES

CASA de huéspedes, habitaciones amuebladas, altas y bajas, muy frescas y aseadas, servicio de criados y comida superior, a precios reajustados. Baños con agua caliente y fría, mucha moralidad. Hay pianola y radio para los huéspedes. Manrique 123 entre Reina y Salud. 46599 1 nov.

CASA de huéspedes Galiano 117 esquina a Barcelona, alquilo habitación amueblada vista calle, es clara y ventilada, y admito compañero para otra, doy comida. Precios reducidos. Tel. A-9069. 47279 7 oct.

CASA DE HUESPEDES

Galiano, 84, altos, cafe La Isla, magnífico departamento de esquina con dos habitaciones y baño privado. Excelente trato, orden y moralidad. 47212 5 oc.

EL PALACIO DE GALIANO GRAN CASA DE HUESPEDES

Galiano 101, entrada por San José. Esta hermosa casa acabada de reformar y con un buen servicio de agua caliente y fría a todas horas, su nuevos dueños la ofrecen con esmerado servicio de desayuno, almuerzo y comida y habitación desde $70.00 en adelante. 47137 8 oct

BERNAZA 36 (PLACIDO)

Frente al Parque del Cristo, a una cuadra del Instituto. Gran casa de huéspedes. Hermosísimas y frescas habitaciones con balcón a la calle y lavabo de agua corriente. Precios módicos. Estricta moralidad. Buena comida. Baños con agua caliente. Se habla inglés, francés e italiano. 46664 6 oct.

THE SAVOY

NO SE NECESITA IR AL NORTE para pasar un verano agradable. La loma del Vedado reune todos los atractivos de los pueblos veraniegos americanos: cines, clubs, paseos, y a poca distancia baños de mar. Yacht Club Tennis Club Golf, Hipódromo, etc. En esta casa "The Savoy" los precios son muy módicos, INCLUYENDO TRES EXCELENTES COMIDAS DIARIAS, en mesa independiente para cada familia. Todas las habitaciones con ventilación directa, baños a disposición de todos los huéspedes; cuartos con baño particular. A media cuadra de los tranvías de la calle 17, dos y media cuadras de los tranvías de la calle 9 (Avenida de Wilson); doce minutos del Parque Central, tiendas, teatros, bancos etc. F esquina a 15, Vedado. Tel. F-5270. LA CASA DE LAS ESTATUAS E 1890 Ind 13 ag.

(P) PARA LAS DAMAS

MECANICO, LIMPIO Y ARREGLO

máquinas coser; cocinas gas y calentadores. Precios un peso cada cosa. Corrales 20, teléfonos A-4519 y A-7416. F. G. Santos. 47613 11 oc

MARIANO Gil, muy conocido experto peluquero, en corte de melenas, tinturas, ondulaciones, servirá a su numerosa clientela exclusivamente a domicilio. Teléfono A-2582. 46945 12 Oct.

PARA LAS DAMAS

A LAS Damas. Aviso. Agujas. Ultima invención para hacer dobladillo de ojo y picot a mano. Tan necesario y bonito adorno puede usted hacerlo sesgado y circular en todas las telas y de varios anchos. Sin deshilarlas ni perforarlas en máquinas de alto costo, obténgalas, evite la penosa tarea de deshilar, juego de tres tamaños, 50 centavos, pídalas teléfono A-7898. Pedidos del interior acompañados de su importe en giro postal. Solicito vendedoras en algunos pueblos. Manuel Gutiérrez. Empedrado 75. 47783 5 Oct.

MANICURE-PEINADORA

¿Queréis tener las manos bonitas y elegantes? Llamen a Tomasa Martínez, que es la manicure y peinadora predilecta de la alta sociedad. A-0810. 43075 5 oct.

SOMBREROS PARA LUTO

Acabamos de recibir los últimos modelos, también para calle y paseo, no compre sin antes ver nuestro surtido y nuestros precios y damos facilidades de pago. "La Dalia", Prado 106, teléfono A-3634. S-6010 23 Oct.

PELUQUERA, PEINADORA Y MANICURE

Se ofrece exclusivamente a domicilio; melenas 40, rizado Marcel 50, manicure 40, arreglo de cejas 40; se dan masajes con los productos Boncilla; será usted atendida con esmero y prontitud llamando al teléfono I-3523. S 5879 17 oc

SI DESEA vender su mantón, se lo compro, pagándole más que nadie; y si necesita uno de lo mejor, se lo vendo más barato que nadie. Virtudes 28, entre Aguila y Amistad, teléfono M-9392.

CORTE de pelo a sus niños por expertos peluqueros, estilo americano y francés. Niños, 50 centavos; niñas modelo Garzón, Ninón, Juana de Arco 50 cts. Señoritas 60 cts. Peluquería PILAR, Virtudes 28. Teléfono M-9392.

FUERA canas. Obtenga un hermoso color negro o castaño, usando La Favorita, tintura instantánea vegetal a base de Quina. Estuche $1. De venta en boticas y sederías. Depósito: Peluquería PILAR, irtudes 28, Teléfono M-9392.

PARA rizar su melana. Tenacillas Marcel, 60 cts.; rizadores alemanes 5 cts.; redecillas 20 cts.; crepé 30 cts.; ganchos 5 cts. Tintura La Favorita $1.00. PILAR, Virtudes 28, Teléfono M-9392.

PILAR, Peluquería de señoras y niños; peinados $1; masajes 50 cts.; manicure 50 cts.; lavado de cabeza 50 cts.; teñido del cabello desde $5; Corte de melenas 50 cts. Trenzas, moños, postizos, cabello. Virtudes 28 Teléfono M-9392.

MANTONES de Manila: mantillas, peinetas españolas; todos colores; trajes típicos de todas naciones y pinturas, maquillaje para artistas de teatro y cine. Alquiler de disfraces para Carnaval ;pelucas y trajes para compañías de teatro y aficionados. PILAR, Virtudes 28 entre Aguila y Amistad. Teléfono M-9392. 45271 17 oct.

(Q) COMPRA Y VENTA DE INSTRUMENTOS DE MUSICA

CAMBIO una pianola auto-piano con mandolina, de pedal y eléctrico, de roble, casi nueva, costó 1,600 pesos, se da en 1,000 pesos a cuenta de solar en Almendares, Mendoza, Lawton o Batista; o en 500 pesos en dinero. X-1356. I-4472. Valdés. 48016 5 oct.

A LOS violinistas. Se vende un violín, marca Iglesias está en buenas condiciones y tiene excelentes voces. Se da barato por no necesitarlo. Jesús del Monte 650. Víbora. 47823 5 oct

AFINADOR, compositor de pianos y autopianos. Profesor Vidal Ríos, paso gratuitamente a domicilio a examinar instrumentos. Doy garantías y referencias. Oficina Virtudes 2, altos, teléfono M-4080. 47672 11 oc

SUMAMENTE barato vendo un piano de cuerdas cruzadas es nuevo y moderno lo vendo por viaje de marca alemana, garantizada y conocida. Marqués González, 61, altos, entre Estrella y Maloja. 47106 5 oc

AFINADOR de pianos. Experto en autopianos W. H. Smith. El mejor en Cuba.

¡INDUDABLEMENTE!

Animas 35. Teléfono M-7478, Habana. E 1770 Ind 1 ag.

VICTROLAS ORTOFONICAS

"VICTOR" $9 mensual. Autopianos a plazos, Pianos de alquiler, Gran taller de reparación de pianos y Victrolas. M. G. Salas, San Rafael 14, Teléfono A-4368.
E 2116 16 oct.

PIANOS Y PIANOLAS

Realizamos gran cantidad, por necesitar el local, absoluta garantía: precios ínfimos y facilidades de pago.

LA PREDILECTA

San Rafael 141, esquina a Oquendo. Teléfono U-3847. S-5786 13 Oct.

PIANOS, pianolas e instrumentos al contado y en plazos módicos. Música impresa y estudios para todos los conservatorios. Pianos de alquiler, afinaciones y reparaciones. Calidad y bajo precio. Viuda de Carreras y Ca. Prado 115, Telf. A-3462. E-1757 Ind. 1 agt.

(R) MAQUINARIAS

(49)—Venta

SE venden o se cambian por madera del país: dos sierras circulares, automáticas; una sinfín de 36 pulgadas; un escoplo de golje; dos péndulos; una máquina clavar cajas para guayaba; un motor eléctrico de 3 HP. Tel. A-9468. 47455 15 Oct.

(S) MUEBLES Y PRENDAS

(52)—Venta

MAQUINA Singer ovillo central, completamente nueva 30 pesos, máquina Underwood último modelo 45 pesos, escaparate moderno 30 pesos, juego recibidor mimbre 40 pesos, máquina sumar Dalton 65 pesos, ventilador 8 pesos, buró cortina silla 40 pesos. Consulado 21, bajos. 47981 7 oct.

SE barnizan, laquean y tapizan muebles. Se hacen fundas, cortinas y cojines. Se hacen muebles, San Miguel número 89. Tel. A-1269. S-6246 18 oct.

MUEBLES Y PRENDAS

SE vende un espléndido juego de comedor, de caoba, traído de fuera, cuatro figuras de bronce, una gran lámpara, vajilla cristalería y plata, San Rafael 297. 48040 7 oct.

PARA MUEBLES BARATOS

Díaz y Chao
Almacén de Muebles y Casa de Préstamos

Liquidamos a precios de verdadera ganga, todas las existencias en juegos de sala esmaltados y tapizados, juegos de recibidor, comedor y cuarto, neveras, sillones de mimbre, camas de hierro y muebles de todas clases, a plazos y al contado. Compramos muebles de uso pagándolos más que nadie. Facilitamos dinero sobre prendas, en todas cantidades con módico interés, visite esta casa y se convencerá. Neptuno número 197 y 199, esquina a Lucena. Teléfono U-5154.

S-6231 1 nov.

¡OJO! Se vende un gran juego de comedor de caoba compuesto de 1 Aparador; 1 Auxiliar; 2 Vitrinas esbeltas; 1 mesa de extensión; 8 sillas y 2 butacas. Está en blanco a punto de lustrar o decorar. Puede verse desde las 7 de la mañana a las 6 de la tarde, en O'Reilly 36 casi esq. a Aguiar. Taller de Pintor. Teléfono A-0823. 47915 7 oct

SE venden los muebles, cristal, loza y demás útiles del 6o. piso letra F del Edificio Carreño. Marina 2. 46092 7 oct.

MAQUINAS UNDERWOOD Y REMINGTON

$20, $30, $40, $50. Algunas sin estrenar. Trátase de liquidar enseres de oficina de Compañía Americana. Avenida de la República 171, altos, cerca Perseverancia. Casa particular. 47313 9 oct.

EL HOSPITAL DE LOS MUEBLES

Le cambio sus muebles o se los arreglo: esmalto Verde París y Aceituna. Tapizo envaso y vendo muebles. Esmalto neveras. Sitios 4, Teléfono M-1129. José Cangas. S-6196 30 Oct.

MUEBLES BARATOS

Ganará dinero si antes de comprar ve nuestro variado surtido en juegos completos y piezas sueltas; juegos de cuarto, desde 85 pesos, comedor 75 pesos, sala, 50 pesos; saleta 50 pesos; escaparates 18 pesos; con lunas 25 pesos; camas 7 pesos; cómodas 10 pesos; sillas a $1.50; sillones 3 pesos y otros que no se detallan a los precios antes mencionados; también se compran y cambian en

"LA PRINCESA"
S. RAFAEL, 107. Tel. A-6926
E 1761 Ind 1 ag.

EL ARTE
SE ARREGLAN MUEBLES

Taller de reparación y construcción de muebles, envases y embarkues. Especialidad en pinturas, barnices y tapicería. Gervasio 100, casi esquina a Neptuno. Tel. U-5243. S-5997 23 oct.

ESMALTAMOS Y BARNIZAMOS

Casa Fernández, reparación de todas clases de muebles, esmaltamos neveras a fuego y compramos muebles de uso. Manrique número 64. Teléfono M-3122.

S-5872 16 oct.

CONTADORAS

Comerciantes. Liquidamos rápidamente nuestra existencia de registradoras. Hay de tecla y manigueta en caoba y niquelado. Unica oportunidad. Realizamos máquinas de escribir. O'Reilly y Villegas cuchillería. Telf. A-8998. S 5816 14 oc.

LAMPARAS EN GANGA

Se vende una lámpara de sala de bacarat, muy fina, en $300.00. Una lámpara de comedor. Una lámpara de pie de bronce, en $100. mármol de Verona, en $80.00. Puede verse en la Casa Vilaplana, O'Reilly y Villegas.

E 64 Ind 1 En

LA SEGUNDA COMPETIDORA

Préstamos y almacén de muebles. Se realizan grandes existencias de joyería fina, procedente de préstamos vencidos, por la mitad de su valor. También se realizan grandes existencias en muebles de todas clases, a cualquier precio. Doy dinero con módico interés, sobre alhajas y objetos de valor, guardando mucha reserva en las operaciones. Visite esta casa y se convencerá. San Nicolás, 250, entre Corrales y Gloria. Teléfono M-2875.

RUFINO G. ARANGO

Se compran y cambian muebles, Victrolas, pagando los mejores precios.

E 1759 Ind 1 ag.

PARA OFICINAS

Muebles de ocasión. Bufetes pianos. Burós de cortina, sillas giratorias, archivos y cajas de caudales, Villegas 6, por Bélgica. (Monserrate). Losada. Tel. A-8054.

DINERO

No reparamos intereses. Préstamos sobre alhajas y objetos de valor.
LA HISPANO CUBA
Villegas 6 por Avenida de Bélgica, antes Monserrate. Teléfono A-8054.

COMPRAMOS

Muebles de oficina, archivos, máquinas de escribir, cajas de caudales y máquinas de coser Singer, los pagamos bien. Llame al teléfono A-8054, Villegas 6, por Monserrate. Losada. E 1754 Ind 1 ag.

(T) PERDIDAS

(53)—Objetos

IMPORTANTE

En la tarde del lunes entre La Imprenta "La Propagandista" y una tienda de polacos que hay en Monte casi esquina a Angeles se ha extraviado un sobre grande conteniendo copia de escritura de compra venta de una casa. Al que le haya encontrado y la entregue en Compostela 171 será gratificado. 48104 6 oc.

SE ha extraviado un perro policía, de tamaño grande, responde por "Soni" será gratificada la persona que lo entregue a la calle Calle 17 No. 290 entre C y D, teléfono F-4033. S-6268 6 oc.

(V) COMPRA Y VENTA DE LIBROS

LIBROS de texto y de consulta, instrumentos de cirugía de todas clases, microscopios y motores eléctricos, todo por la mitad de su precio y menos por proceder de empeño. La Flor Cubana, Zenea 131, esquina a Lealtad. Tel. U-5137. S 6125 28 oct.

10 CENTAVOS
DE 7 A. M. A 4 P. M.; Y DE 4 A 10 P. M.
15 CENTAVOS

SOLICITUDES DE TRABAJO: DIEZ CENTAVOS
DEPARTAMENTO DE ANUNCIOS CLASIFICADOS

10 CENTAVOS
DE 7 A. M. A 4 P. M.; Y DE 4 A 10 P. M.
15 CENTAVOS

M.E.C.D. 2016

Puerto Sueve

EVOCACION DE COLUNGA

"Gijón, Septiembre 19.—(Prensa Aliada).—Se ha inaugurado el Mirador Fito, situado en la falda del puerto de Sueve, a diez kilómetros de Arriondas y a 613 metros de altura sobre el nivel del mar.

Este mirador, obra del ingeniero señor Vallado, se ha construído por iniciativa del catedrático doctor Pimentel, que lo ha costeado con los donativos de cinco pesetas que él mismo recogió.

Desde el nuevo mirador se domina uno de los panoramas más variados y grandiosos de la Península: 63 kilómetros de costa, los picos de Europa, la cordillera cantábrica y trece concejos de Asturias."

Mi querido Pimentel:

Lo felicito por su bella iniciativa de construir un mirador sobre una de las prominencias del Puerto de Fito, por donde cruza ahora, según me han informado, una carretera alpina, hecha al objeto de acortar distancias entre los pueblos que se asientan a uno y otro lado de la cordillera de Sueve. Asturias debiera abundar en esos miradores de paisajes, para llamar la atención del viajero hacia los lugares estratégicos donde la vista puede recrearse con sorprendentes panoramas. Hace un cuarto de siglo, no eran tan necesarias esas indicaciones, porque la lentitud de los viajes concedía tiempo para hacer la observación. Más ya que ahí no se hace lo que en algunos cantones suizos, que se obliga al uso de la diligencia, por respeto a la majestad del paisaje, es preciso colocar esas señales que le digan al excursionista: Detente y contempla. Los sencillos monumentos, pudieran estar dotados de inscripciones explicativas, como acaso tenga una el Mirador de Fito, dando datos sobre la altura, el nombre de los lugares que se divisan desde la atalaya, el número de kilómetros cuadrados que se dominan con la mirada.

Por cierto, señor Pimentel, que no lejos del mirador de Fito, existe una elevación que como torre de vigía, debe dejar tamañita a la escogida por usted. Me refiero al Pico de Pienzo, señor feudal de todas las alturas de Sueve.

¿Qué elevación tiene Pienzo? No andará muy lejos de los mil metros ¿verdad? Yo sé, por referencias que tuvieron siempre en vilo mi imaginación de muchacho, que el territorio que se domina desde su aguzada cumbre, tiene enormes proporciones. Si de Fito se descubren trece Concejos—y ya esto obliga a uno a quitarse el sombrero—desde Pico Pienzo han de descubrirse lo menos veinte. En los contados días claros que las nieblas no velan la cima, me han dicho que, con la ayuda de un buen anteojo de campaña, se distingue la aguja de la catedral de Oviedo, a no menos de 80 kilómetros de distancia. Lo que puedo decir es que Don Fermín Canella, Rector que fué de la Universidad ovetense, y veraneante incansable de las playas colunguesas (Lastres y La Isla) no volvía nunca para sus cuarteles de invierno sin hacer una excursión a Pienzo. Creo que iban por Goviendes, lugar donde si mal no recuerdo, existe un doble manantial que despertaría grandemente la científica curiosidad de mi buen amigo el ingeniero hidráulico señor Montoulier. Pero tal vez sea en Carrandi donde existe la original doble fuente. A 25 años de distancia empieza a fallar un poco la memoria. El caso es que por la boca de dos grutas superpuestas, brotan dos potentes caudales de agua, que uno es frío y otro templado en verano, invirtiendo el grado de temperatura al llegar el invierno. ¿Que eso es un cuento? Puede ser. Los que escalaban aquellas altas soledades nos contaban siempre al regreso cosas misteriosas que habían observado en la sierra: habían visto las manadas de caballos salvajes, descendientes directos de los que en tanto aprecio tenían los romanos para surtir a sus fuerzas de caballería que operaban en regiones montañosas; habían hallado al paso anacoretas solitarios y pastores vestidos con pieles que huían a la presencia de los excursionistas y hombres de extraña catadura, que sin duda estaban fuera de la Ley... pero que salvo ese detalle eran unas personas decentes, ya que en el llano no había noticias de que bajaran a meterse con nadie. Teníamos, en fin, que tragarnos todas las consejas que nos endilgaban.

En general, los excursionistas capitaneados por don Fermín realizaban la excursión montados en burros, hasta donde los burros no podían más. De allí en adelante la cosa era a pie; y cátate que tomaban parte en la ascensión, no obstante el tremendo engorro representado por las largas faldas de entonces, aquellas señoritas de Canella, de Ordoñez, de Victorero, de Covián, que los cronistas de la época coincidían en llamar delicadas. ¡Delicadas y trepaban a Pienzo!...

Yo, tuve que contentarme siempre con mirar el altivo picacho y sus majestuosas estribaciones, desde la galería de la fonda de Sebastiana, en Colunga, frente a la Iglesia. Los días de excursión a la montaña, no lograba verlo bien, aunque no hubiera niebla, debido a incontenibles lágrimas de rabia. Pero mi padre no había nacido para alpinista y ni tomaba ni me dejaba tomar parte en las expediciones. Don Arturo González, Secretario del Ayuntamiento colungués, y cubano, nativo de Remedios, huesped fijo del hotel, me consolaba en mis tristezas de aquellos días. Es decir, trataba de consolarme con el informe de que él había subido una vez y había pasado las de Caín. Tampoco tenía alma de alpinista y no se explicaba que yo quisiera pasar también las de Caín, y en la compañía de las de Canella, las de Covián, las de Victorero y las de Ordoñez, que eran tan simpáticas!... Crea usted, mi querido Pimentel, idólatra más afortunado que yo de aquellas alturas, que me moriré con la pena de no haber ido a ver en el puerto de Sueve las manadas de caballos salvajes, de patas peludas y largas crines, semejantes por su corta alzada y su cabezota enorme—configuración adecuada para el salto—a los caballos de los cosacos; y los cubiles de los jabalíes y de los lobos; y las cuevas que servían de vivienda a hombres fuera de la Ley y pastores semi-salvajes; y los tejos de donde se cortaban bastones de dureza análoga a la del hueso....

Porque no es imposible que cualquier día pueda darme una vuelta por la región colunguesa; pero, hoy mismo con veinte años sobre cada sección de costillas, tal vez ya no tuviera el valor de ir a pasar las de Caín subiendo a Pienzo, mucho menos en la amable compañía de un grupo de delicadas señoritas· ¡Para que me vieran coger resuello con dificultad en alcanzando los ochocientos metros!... Sería de mi delicadeza de la que concluirían hablando los cronistas. Tendría, pues, que contentarme, prudentemente, con ir en automóvil hasta el mirador construído por usted y que es motivo de esta nueva evocación de mi estancia infantil en la Asturias de Oviedo.

Para terminar, le ruego me diga, si esta carta llega a su conocimiento, cuáles son los concejos que se divisan desde el Mirador de Fito. Yo, con la imaginación y sin que nadie me refresque la memoria, creo contemplar estos: Colunga, Caravia, Rivadesella, Villaviciosa, Gijón, Llanes, Arriondas y Cangas de Onís. Me faltan cinco, según la cuenta del cable. Remita una fotografía de su mirador, para publicarla en la edición ilustrada del DIARIO y perdone que le haya dicho confianzudamente "Mi querido Pimentel"; pero es que aquí es una frase tan popular, como la alemana de "el amigo Fritz" y me pareció oportuno dársela a conocer en esta ocasión; que también aprovecho para ofrecerme de usted atto. y S. S.

TARTARIN DE TARASCON

EL ABORTADO COMPLOT REVOLUCIONARIO TRATABA DE IMPLANTAR LA HUELGA GENERAL AL INAUGURAR LA ASAMBLEA

HENDAYA, frontera franco española, Oct. 4. (AP) Se afirma que el complot descubierto en Madrid tiene ramificaciones en varias provincias, singularmente en Bilbao y Barcelona. Los directores del movimiento trataban de declarar la huelga general el día de la apertura de la Asamblea Nacional, provocando la alteración del orden público.

La policía española continúa practicando detenciones.

Se tiene entendido que no son ajenos al movimiento algunos elementos que se encuentran en puntos fronterizos.

LA DIRECCION DE SEGURIDAD NO PUEDE DAR NOTICIAS DEL COMPLOT

MADRID, octubre 4. (AP) La Dirección general de Seguridad nos manifestó hoy que no puede dar nada a la publicidad, referente al complot, descubierto hace dos días, hasta que esté terminada la investigación. El general Martínez Anido, al salir hoy del palacio real, dijo:

"Se trabaja en la formación del atestado para enviarlo al juez. No hay muchas detenciones. Algunas se han hecho en Barcelona y puede ser que entre los detenidos figure Pestaña, que, como siempre, andará metido en estos líos; pero nada sé, porque nada he hablado todavía con el director de Seguridad".

COMUNISTAS DETENIDOS EN BILBAO

BILBAO, octubre 4. (AP) La policía de esta villa ha detenido a los caracterizados comunistas Pérez Agua, Leandro Carbó y Félix Presno.

ATENTADO DESCUBIERTO CONTRA UNA LINEA FERREA

LERIDA, octubre 4. (AP) Se ha descubierto, atada a la vía, por medio de grandes tornillos una barra de hierro; colocada con la intención de producir un descarrilamiento. Logró quitarse la barra antes de que pasara ningún convoy, evitándose una catástrofe.

RELACION COMPLETA DE LAS 400 PERSONAS QUE FORMAN LA ASAMBLEA NACIONAL

En la Asamblea Nacional figuran los nombres de quince mujeres

CARMEN CUESTA Y G. ARISTIZABAL FIGURAN COMO SECRETARIOS DE LA CITADA COLECTIVIDAD NACIONAL

El ex-ministro Yanguas y los ministros de Instrucción Pública y de Justicia estuvieron en el palacio del Congreso con el fin de estudiar la distribución para la Asamblea

ALGUNAS PARTICULARIDADES DE LA ASAMBLEA NACIONAL

Reunido el pleno de la Unión General de Trabajadores acordó llevar el dictamen sobre la asamblea a la reunión general.—Las uniones obreras se niegan a aceptar puesto alguno en aquélla

MADRID, Octubre 4. (AP.)—Quince damas figuran en la Asamblea Nacional, siendo éstas la condesa viuda de Aguilar de Inestrillas, que se ha distinguido por sus obras de caridad y beneficencia; la condesa viuda de San Luis, autora de libros sobre cuestiones sociales; la duquesa viuda de Parcent, que ha hecho numerosas exposiciones y ha realizado una larga labor artística; María de Maeztu, directora del Instituto Escuela de la Mujer; Dolores Cebrián, profesora, esposa de Julián Besteiro; la marquesa de Rambla; la esposa de Luca de Tena; Blanca de los Ríos; Josefina Oloriz Teresa Lusatti; María López; Carmen Cuesta; Micaela Díaz Rabaneda y Natividad Domínguez; y finalmente, la concejala de Madrid, María Echarriz.

EN LA MESA DIRECTIVA DE LA ASAMBLEA, FIGURA UNA MUJER

MADRID, Octubre 4. (UP.)—Antes de marchar el Rey Alfonso a Marruecos, ha firmado los decretos nombrando al ex-ministro Yanguas presidente de la Asamblea Nacional, vicepresidentes al conde de los Andes y a don Carlos Prats, y secretarios a Gabriel Aristizábal y a Carmen Cuesta.

LAS CORTES, PARA LAS NECESIDADES DE LA ASAMBLEA

MADRID, Octubre 4. (UP.)—El ex-ministro Yanguas y los ministros de Instrucción Pública y Justicia, han visitado el Palacio del Congreso de los Diputados, para estudiar la distribución del mismo de acuerdo con las necesidades de la Asamblea. Se habilitarán salones para diez y ocho comisiones y cuatro secretarías.

El Gobierno ha decidido que las secretarías de las comisiones las designe libremente la Asamblea.

Yanguas ha declarado que se nombrarán los miembros de las comisiones por mayoría de los representantes de entidades, entrando en las comisiones pocos funcionarios. Próximamente doscientos, la mitad de los asambleistas, quedan fuera de las comisiones.

ALGUNAS PARTICULARIDADES DE LA ASAMBLEA

MADRID, Octubre 4. (Prensa Aliada).—Resulta que el número de asambleistas es mayor del necesario para la reunión de las secciones, y como las sesiones plenarias sólo serán cuatro al mes, se ha convenido en que todos los miembros tengan derecho a asistir a las secciones cuando se discutan asuntos de interés, careciendo, desde luego, de voto.

Otro detalle interesante que ha surgido del estudio del reglamento, es que se puede dar el caso de que algunos asambleistas apenas cobrarán veinte pesos de dietas al mes. Para regular las dietas formará la propia Asamblea unas bases especiales.

Finalmente hay otro punto interesante, el referente a las incompatibilidades. No pueden figurar en la Asamblea los que hayan tenido una quiebra comercial, los incursos en procedimiento judicial y las mujeres que no cuenten con la autorización de sus respectivos maridos.

Se fija la edad de veinte y cinco años como mínimum para poder ser asambleista, y se exceptúa de formar parte en ella a los funcionarios de las carreras judicial y fiscal, si bien se hace la excepción para aquellos que residan en Madrid.

LAS CONFEDERACIONES OBRERAS NO QUIEREN NADA CON LA ASAMBLEA

MADRID, Octubre 4. (UP.)—Reunido el pleno de la Unión General de Trabajadores, los delegados expusieron su criterio respecto a la Asamblea, nombrándose una ponencia de cuatro compañeros, para que formulen el dictamen que se llevará a la reunión general.

Las confederaciones obreras se niegan a aceptar puestos en la Asamblea Nacional, y todas las secciones del Sindicato Libre se han unido al acuerdo de Cataluña, de romper sus relaciones con el Gobierno, a causa de la Asamblea.

LA CONFERENCIA MINERA ASTURIANA ACEPTA LA JORNADA DE OCHO HORAS PARA QUE TRABAJEN LOS OBREROS

Entre las obras de embellecimiento de la capital de España figuran las de la plaza de Oriente teniendo en cuenta los frecuentes hundimientos que vienen ocurriendo en la misma

MAS DE CINCO MILLONES PARA LA CIUDAD UNIVERSITARIA

LO QUE DEBE SER LA FIESTA DE LA RAZA

MADRID, octubre 4. (U.P.)—El "Heraldo de Madrid" discurriendo sobre la Fiesta de la Raza, explotada torpemente con lirismos, afirma que precisa concretarla. El hispanoamericanismo es uno de los más importantes problemas de España. No bastan los lazos de la sangre y del idioma para asegurar la comunidad. Los emigrantes españoles constituyen un nexo real de españoles y americanos. Débese evitar que España se presente como tutora de Hispanoamérica la cual no necesita tutela ninguna. Debe basarse la política hispanoamericana en la colaboración entre iguales para constituir un núcleo de civilizaciones hispánicas.

MUERE UN PERIODISTA MURCIANO

MADRID, octubre 4. (U.P.)—Ha fallecido el director de "El Liberal" de Murcia, el poeta Jara Carrillo.

SE CLAUSURO EL CONGRESO CEREALISTA DE VALLADOLID

VALLADOLID, octubre 4. (UP.)—Se ha efectuado la sesión de clausura el Congreso Cerealista, pronunciándose discursos glosando la labor realizada. Se afirmó que la agricultura creará el progreso y la prosperidad de la nación.

El representante de Portugal señaló la conveniencia de organizar un plan agrario hispano-portugues que será base de la independencia nacional.

Entre los trabajos del Congreso Cerealista de Valladolid destácase la reforma del contrato de arrendamiento. Se señala un plazo mínimo de duración prescribiéndose el subarriendo. Se dan a los colonos derechos preferentes para la venta. Se crean comisiones paritarias que resolverán las cuestiones entre arrendatarios y colonos.

Al objeto de informar a "La Prensa", de Buenos Aires, sobre el importante Congreso Nacional Cerealista, vino a Valladolid el señor Francisco Grandmontagne desde hace diez días, habiendo asistido a las sesiones en que se ha tratado de los procedimientos de la siembra y recolección del trigo, preparación de la tierra, parcelación, arrendamientos et cétera.

Ha seguido con especial interés la importación de maíz para cubrir el déficit existente en España, rebajando o liberando los derechos de aduana. El asunto ha constituído una de las más debatidas cuestiones entre los delegados gallegos y castellanos, por los intereses encontrados.

Como este punto del Congreso interesa grandemente a la Argentina, lo ha seguido Grandmontagne en todos sus aspectos.

POR LA CIUDAD UNIVERSITARIA

MADRID, octubre 4. (U.P.)—Los donativos recibidos con destino a la Ciudad Universitaria alcanzan ya a cinco millones trescientas mil pesetas.

LOS MINEROS DE ASTURIAS PIDEN TRABAJO PARA SUS COMPAÑEROS

OVIEDO, octubre 4. (U.P.)—La Conferencia minera al objeto de solucionar la crisis del trabajo, ha aceptado la jornada de las ocho horas, a condición de que se admitan nuevamente a los obreros parados.

EL EMBELLECIMIENTO DE LA PLAZA DE ORIENTE EN MADRID

MADRID, octubre 4. (A.P.)—Se están preprando diversas obras de embellecimiento de esta capital, una de las cuales consiste en la ampliación del Parque del Oeste hasta el Cuartel de la Montaña y otra el arreglo de la Plaza de Oriente, frente al Palacio Real. El Ayuntamiento se propone suprimir las estatuas de piedra y la verja que se encuentran en la Plaza de Oriente, convirtiéndola en un jardín a la inglesa. Los frecuentes hundimientos que se han registrado en dicha plaza, debido a corrientes subterráneas, han aconsejado la conveniencia de quitar de su superficie todo peso excesivo.

UNA CIUDAD FENICIA DESCUBIERTA EN CADIZ

CADIZ, octubre 4. (A.P.)—El arqueólogo Schulten está haciendo estudios acerca de la ciudad fenicia que acaba de descubrirse junto al lado izquierdo del castillo de San Sebastián, que se encuentra cubierta de agua. Se han encontrado en ella vestigios de calles con una anchura de dos metros y medio, así como restos de pórtico, columnas, graderías, anfiteatros y pequeñas puertas. El arqueólogo visitará Santi Petri, donde se supone que existe un centro fenicio.

LA SEMANA SOCIAL HISPANOAMERICANA

MADRID, octubre 4. (A.P.)—El comité central de Acción Católica ha acordado celebrar la semana social hispanoamericana coincidiendo, a ser posible, con la Exposición Ibero Americana de Sevilla.

ELOGIO DE LA UNIVERSIDAD DE BUENOS AIRES

MADRID, octubre 4. (U.P.)—En una nota del Rectorado de la Universidad Central se hacen grandes elogios de la Universidad de Buenos Aires por su colaboración moral y material a la Ciudad Universitaria, contribuyendo de este modo al acercamiento espiritual de España y América, demostrando a la vez la calurosa acogida que se dispensa en la Argentina a las manifestaciones culturales españolas.

RUSIÑOL ANUNCIA LA PUBLICACION DE UN LIBRO

BARCELONA, octubre 4. (A.P.)—El gran pintor y escritor Santiago Rusiñol ha anunciado que en breve publicará un libro que se titulará "Máximas y malos pensamientos". También ha anunciado que hará una exposición de las principales obras que ha pintado en los últimos años.

SIR AUSTEN CHAMBERLAIN EN VALENCIA

VALENCIA, octubre 4. (A.P.)—El secretario de Estado británico, Sir Austen Chamberlain, llegó esta mañana a nuestro puerto.

El alcalde de Valencia envió una cesta de flores a la esposa de Chamberlain y otra de frutas al ministro británico, en nombre del general Primo de Rivera.

LA SITUACION INTERNACIONAL DE ESPAÑA DESPIERTA INTERES

MADRID, octubre 4. (A.P.)—Las informaciones semi oficiosas acerca de la situación internacional de España respecto a la Sociedad de las Naciones, dicen que es de actualidad reiterar la exposición del criterio, conocido y enunciado ya, de que España no podía seguir actuando en Ginebra sin la garantía de ser reelegida de hecho aunque no lo fuera de derecho, en el Consejo de la citada Sociedad.

Respecto a las relaciones con Portugal, el Gobierno español tiene pruebas fidedignas de que esta política cuenta con simpatía entre los políticos continentales, singularmente entre los amigos de la nación lusitana.

Aun tratándose de una reforma interna, puramente localizada al ámbito nacional, la creación de la Asamblea ha atraído también las miradas de otros Gobiernos extranjeros sobre el Gabinete español. El ensayo de la Asamblea se sigue con curiosidad, por cuanto contituye un interesante experimento para llegar a la estabilización del régimen, sin dejarlo expuesto a la crisis que agudamente padece el sistema parlamentario en otros países, incluso los más encariñados por la tradición con la institución bicameral.

El monumento al infortunado Loriga

UNA CARTA DEL PADRE DEL AVIADOR

El comité organizador del monumento al capitán Loriga, el glorioso aviador gallego, ha recibido una atenta carta de gratitud del coronel Eliseo Loriga, padre del malogrado piloto: carta, donde a la vez que agradece el pésame que le enviaron, afirma que, como deseaban los hijos de Lalín, descansa ya en la tierra natal su desventurado hijo; y añade que era ese su mayor anhelo, porque siempre se mostró orgulloso de haber nacido allí. Manifiéstase el pundonoroso militar agradecido por las gestiones que hacen sus paisanos para honrar la memoria del capitán Loriga, erigiéndole un monumento que perpetúe su famosa hazaña.

Está dirigida la epístola a los señores Alfredo García y Jesús M. López, presidente y secretario del comité organizador, que han actuado con extraordinaria actividad en el noble empeño.

Al morir trágicamente el valiente aviador gallego, que realizó la prodigiosa aventura del vuelo a Filipinas, nuestro director técnico, Don Manuel Aznar, en una emotiva crónica, lanzó la idea de la erección del monumento, y las sociedades del Partido Judicial de Lalín se apresuraron a apoyarla con patriótico entusiasmo. Alfredo García, el iniciador, que preside el comité, laboró con la mayor diligencia en esta empresa loabilísima.

En breve espacio de tiempo recaudaron los miembros del Comité diversas cantidades: Los hijos del Partido de Lalín contribuyeron con 500 pesos; el Club Lalín con 300 pesos y la Sociedad de Rodeiro con 200 pesos.

El comité organizador se ha dirigido al Muy Ilustre Centro Gallego de la Habana, para que éste se encargue de depositar los fondos destinados al monumento y contribuya a engrosarlos ya que se trata de una verdadera gloria de Galicia. En la República Argentina, la Colonia Española en general y la Gallega en particular están recaudando ya para contribuir a la obra justa de rendirle tributo al audaz piloto gallego que realizó una proeza memorable.

La numerosa colonia gallega de la Habana que cuenta entre sus miembros con personalidades de gran relieve, de espléndida posición económica, de indiscutible patriotismo y de entrañable amor al terruño, pondrán en esta empresa en que va a rendirse el debido tributo a un héroe de Galicia que ha cubierto a España de gloria, un entusiasmo decidido, y así el monumento que se erija corresponderá dignamente a la grandeza de la hazaña del piloto inmortal y a la devoción de los gallegos a su inolvidable región, y a cariño a la tierra de Rosalía Castro, de Concepción Arenal y de Curros Enríquez.

Personas que constituyen la representación del Estado, de las Diputaciones Provinciales, de los Ayuntamientos, de las Uniones Patrióticas y de las diversas actividades nacionales

MADRID, octubre 4 (U. P.)—A pesar de haberse anunciado previamente, no ha publicado hoy la "Gaceta Oficial" la lista de los cuatrocientos miembros que han de componer la Asamblea Nacional. Dice el general Martínez Anido, ministro de la Gobernación, que saldrá mañana sin falta en el citado perdiódico.

Podemos adelantar, exclusivamente para el DIARIO DE LA MARINA, la lista total, pero antes debemos decir, para galardón de las informaciones anteriores que ustedes publicaron, que se han confirmado por completo.

He aquí los componentes de la Asamblea Nacional, según lista oficial que nos ha comunicado el Gobierno español.

EN REPRESENTACION DEL ESTADO EN LA ASAMBLEA, SEGUN EL ARTICULO 19 DEL REAL DECRETO DE LA CREACION DE DICHO CUERPO CONSULTIVO

Dice el artículo 19 de referencia: "Corresponde la representación por derecho propio a los Capitanes generales del Ejército y Armada y almirante jefe de Estado Mayor de la Armada. Presidentes del Consejo de Estado y Tribunales Supremo de Justicia, de Guerra y Marina y de Hacienda Pública; de la Diputación de la Grandeza; señores arzobispos; fiscal del Tribunal Supremo y del Tribunal de la Rota; gobernadores del Banco de España e Hipotecario y del Banco de Crédito Local; presidente de los Consejos de Trabajo, Instrucción Pública, Superior de Fomento, Superiores Bancario y Ferroviario, y además quienes ejerzan en Madrid y Barcelona los cargos de capitán general, gobernador civil, obispo, presidente de la Diputación, alcalde, presidente de la Comisión organizadora de Somatenes y rector de la Universidad. Y también el presidente y secretario general del Comité Nacional de la Unión Patriótica, presidente y vocales de la Comisión Permanente de la General de Codificación y consejeros permanentes del Conesjo de Estado."

En estos conceptos son asambleistas:

Capitanes generales Don Valeriano Weyler y Don Carlos de Borbón, infante de España; almirante de la Armada Don Ricardo Fernández de la Puente; José de Ribera Alvarez Canedo, Rafael Bermejo Ceballos Escalera, Julio Ardanaz Crespo, Julio Urbina Ceballos, Cardenal Francisco Vidal Barraquer, Cardenal Eustaquio Ilundian, Cardenal Vicente Casanova, Cardenal Regimio Gandesegui Gorrochateri, Arzobispos Prudencio Melo Alcalde, Rigoberto Doménech Valle, Pedro Segura Saenz, Fray Zacarías Martínez; Diego María Crehuet, Carlos María Vergara Cailleux, Luis María Lorente, Javier García Leaniz, Eduardo Sanz Escartín, Elías Tormo Monzo, Emilio Ortuño, José Corral Larre.

Antonio Mayandia Gómez, Felipe Navarro barón de Casadavalillos, Carlos Martín Alvarez, Joaquín Milans del Bosch, Leopoldo Eijo Garay, Felipe Sacedo Bermejillo, José Milá y Camps, barón de Viver, Luis Bermejo Viada, Eusebio Díaz González, Gabriel Aristizabal, José Gavilán, Juan Cierva, Felipe Clemente Diego, José Yanguas Messia, Francisco García Goyena Alsugaray, Angel Díaz Benito, Eduardo Ruiz García Hita, Antonio Goicoechea, Edelmiro Trillo Señorans, Quintiliano Saldaña García, Ernesto Giménez Sánchez, Adolfo Vallespinosa, Angel Fernández Caro, Manuel Durán de Cotes, Saturnino Esteban conde de Esteban Collantes, Pablo Soler Guardiola, Justiniano Fernández Campa, Gabriel Orozco Arascot, teniente general de la reserva; José Miralles Sbert, Manuel Semprun Pombo, César Silio Cortés.

EN REPRESENTACION DE LAS ACTIVIDADES NACIONALES, SEGUN EL ARTICULO VEINTE DE LA ASAMBLEA

Dice así el citado artículo 20: "La representación de la cultura, la producción, el trabajo, el comercio y demás actividades de la vida nacional, será designada libremente por el Gobierno en cuanto se refiere a las personas, pero ateniéndose a que tengan ponderada representación en la Asamblea las Academias Española, de la Historia, de Bellas Artes, de San Fernando, de Ciencias Exactas, Físicas y Naturales, de Ciencias Morales y Políticas, de Medicina y de Jurisprudencia; la enseñanza en sus distintos grados; la Agricultura, la Industria y el Comercio en su triple matiz, patronal, técnico y obrero; la Prensa y, en general, todo cuanto pueda representar manifestación o pugna de importantes intereses ciudadanos".

El Gobierno ha designado asambleistas por estos conceptos, a los siguientes señores:

Gabriel Maura, conde de la Mortera, académico de la lengua; Jerónimo López Ayala, conde del Cedillo, académico de la Historia; Fernando Alvarez Sotomayor, académico de Bellas Artes; Leonardo Torres Quevedo, presidente del Consejo de Pesas y Medidas; Baldomero Argente del Castillo, académico de jurisprudencia; José Codina Castellvi, académico de medicina; Pedro Sainz Rodríguez, Fernando Pérez Bueno, Celedonio Salvador Calatayud, José Casares Gil, Blas Cabrera, Fernando de los Ríos, Luis Olariaga, Antonio Flores de Lemus, Vicente Gay, Luis Jordana, Miguel Aguayo Millán, catedráticos.

Señorita Micaela Díaz Rabaneda, maestra; Victoriano Fernández Ascarza, profesor; Teodoro Anasagasti Algan, académico de Arquitectura; Jesús Cánovas del Castillo, agricultor; Raimundo García Garcilaso, Julio Senador Gómez y Joaquín Montagut Miró, escritores.

Conde de Güell, presidente de la Trasatlántica; José Juan Dómine, presidente de la Transmediterránea; José Tejera Terán, del Consejo de Ferrocarriles; Buenaventura Morales, ingeniero del Ministerio de Fomento; José Gascó Rubio, presidente de la Cámara Agrícola de Sevilla; marqués de la Frontera, presidente de la Asociación de Ganaderos; José Manuel Aristazabal, de la Confederación Católico Agraria; conde de Altea, sociólogo; Carlos Mendoza Saez, ingeniero; José Lorenzo Pardo, de la Confederación Hidrológica del Ebro; Vicente Machimbarrena Gogorza, Luis Morales López Higuera, Octavio Elorrieta Artaza, Marcelino Arana Franco, Angel Larrañaga, ingenieros.

Francisco Largo Caballero, Santiago Pérez Infante, Francisco Núñez Tomás, Lucio Martínez Gil y Manuel Llaneza, socialistas; María Echarriz, concejala de Madrid; Basilio Paraíso, presidente del Consejo de Cámaras de Comercio; Carlos Prast, presidente de la Cámara de Comercio de Madrid; Luis García Guijarro y el marqués de Rozalejo, agricultores; Pedro Fernández Palacio, teniente alcalde de Sevilla; José Soto Reguera, presidente del Ateneo de Madrid; el marqués de Alella, presidente del Ateneo de Barcelona; Luis Sánchez Cuervo, ingeniero; Enrique Bahamonde Grefit, del Consejo de enlace de la Exposición.

Emilio González Llana, de los Previsores del Porvenir; Pedro Solís Bemaissiere; Cándido Ruiz Martínez, agricultores; Víctor Pradera Larrumbo, escritor; Enrique Trenor, conde de Montornés, agricultor; Juan José Romero Martínez, viticultor; Agustín Peláez Urquina, presidente de la Bolsa.

Emilio Sánchez Pastor, Rafael Esbri, Rafael Picavea, José Francos Rodríguez, Eduardo Palacio Valdés, Ramiro de Maeztu, escritores; Juan Usabiaga, Miguel del Llano, presidente de los Españoles de Ultramar; María Maeztu, escritora; general Agustín Luque Coca, presidente del Tiro Nacional.

Tomás Allende Alonso, banquero; José Medina Togores, periodista; Manuel Siurot, sociólogo; Rafael López Lago, de la Sección Comercial del Ministerio de Estado; duque de Alba, presidente del Patronato de América; Manuel Andújar Solano, general de brigada; Francisco Correa, presbítero.

Dolores Cebrian, esposa del socialista Besteiro, profesora; José Aresti, en representación de la Papelera Española; Eduardo Sotes Ortiz, de la Unión Patriótica; Francisco García Molina, de la Asociación Matritense de Caridad; José Pemartín Sanjuán, periodista.

Marqués de Foronda, de los Tranvías de Barcelona; José Cruz Conde, delegado regio de la Exposición Ibero-Americana de Sevilla; Alfonso Churruca, en representación de la Papelera de Bilbao; Vicente Laffite, de la Diputación de Guipúzcoa; Juan Pich Pon, de la Cámara de Comercio de Barcelona; Laureano Díaz Canseco, catedrático.

Pedro Gual Villalba, de la Cámara de Propiedad de Barcelona; Bartolomé Amengual, de la Cámara de la Industria de Barcelona.

Alfonso Sala, ex presidente de la Mancomunidad Catalana; Blanca de los Ríos, escritora; Esperanza García Torre, esposa del director de "A B C"; Adolfo Alvarez Buylla, académico; Alvaro López Núñez, del Consejo del Trabajo; Alfredo Saralegui, ídem; Carlos García Oviedo, autor de la ponencia de la Asamblea; José María Ibarra, naviero; Antonio Monedero, sociólogo.

Gerónimo González y su esposa Natividad Domínguez Roger; José Xandri; Antón Gascón Cubella; Mariano de la Torre; Alfonso Torres López; Antonio Lucio Villegas Manuel Aleixandre; Cándido Castán; Teresa Luzzati; Mariano Puyuelo; José María Tejada; María López; Carmen Cuesta Muro; José Ayats; Mariano Baselga; José Graells; Eduardo Merelo; Esteban Torradas; Fermín Forillo.

Julián Cifuentes, marqués de Cabanyes; José Manuel Figueras; Adolfo Rodríguez; Federico Bernáldez; José Sánchez Marco; Pedro Uranga; Luis Beltrani; Juan Bautista Guerra; Josefina Olóriz; Fidel Azterea; Eliseo Migolla, y María López Sagrelo, marquesa viuda de Rambla.

EN REPRESENTACION DEL ESTADO SEGUN EL ARTICULO 18 DE LA ASAMBLEA

Dice el artículo 18: "Corresponderá la representación del Estado a los directores generales y representantes de Consejos, Patronatos u otros organismos que tengan categoría similar y el Gobierno designe, y no será renunciable por los titulares de estos cargos, mientras los desempeñen".

Con arreglo a este artículo, son asambleistas:

El general Conde de Jordana, director de Marruecos y colonias; José Elola Gutiérrez, del Instituto Geográfico; Sebastián Castedo, del consejo de economía nacional; general Luis Hermosa, del consejo de combustible; general Jorge Soriano, del consejo superior de aviación; general José Villalba, presidente de la Junta de Educación Física; Bernardo Almeida Herrera, secretario general del Ministerio de Estado; Ramón García Valle, director general de Registros; Constante Miquelez Mendiluce, director de prisiones; Pío Ballesteros, director de Justicia y Cultos.

Antonio Losada Ortega, director general de campaña; Ricardo Burguete, director de la guardia civil; José Olaguer Feliú, director de Carabineros; Luis Aizpuru, teniente general; Marqués de Hoyos, secretario de la Cruz Roja; Odon de Buen, director del Instituto de Oceanografía; Antonio Becerril, director de Propiedades; Andrés Amado, director del Timbre; Pablo Verdaguer, director de Aduanas; Arturo Forcat, director de Rentas; Carlos Caamaño, director de la Deuda; conde de Santa María de Paredes, director de lo Contencioso; José Lara Mara, director de Administración Central; Carlos Molina, director de Industrias Militares; Pedro Bazán Esteban, director de Seguridad; Rafael Muñoz Lorente, director de Administración Local; José Tafur, director de Comunicaciones; Francisco Murillo, director de Sanidad; Roberto Baamonde, director de Abastos; Pedro Sangro Ros, técnico del Ministerio del Trabajo.

Condesa viuda de San Luis, hermana del actor Díaz de Mendoza; Conde de Casal, de la Sociedad de Arte; Wenceslao González Oliveros, director de Enseñanza Superior; Ignacio Suárez Somonte, director de Enseñanza Primaria; Conde de las Infantas, director de Bellas Artes; Marqués de la Vega Inclán, director de Turismo; Roberto Gelabert, director de Obras Públicas; Antonio Faquineto, director de Ferrocarriles; Emilio Vellando, director de Agricultura.

Duque de Arión, de Aero Club; Carlos Cañal, de la Confederación Hidrográfica del Guadalquivir; Valeriano Perier, del Consejo de Obras Públicas; José Marva, presidente del Instituto de Previsión; Luis Benjumea, director de la Acción Social de Emigración; César de Madariaga, director de Comercio; Inocencio Jiménez, del Consejo de Instrucción Pública; Conde de los Andes, subdirector de la Acción Social.

Duque del Infantado.

Condesa viuda de Aguilar; Inés Trillas; Jorge Fernández Heredia; Francisco Núñez Izquierdo; José Núñez Quijano; Duquesa viuda de Parcent; José Castillo Duarte; Antonio Gregoria Rocasolano; Joaquín Velasco Martín; Marqués de Rafael, en distintas representaciones del Estado; Enrique Vidalbolo, presidente del Tribunal Gubernativo de Hacienda.

EN REPRESENTACION DE LAS DIPUTACIONES PROVINCIALES, AYUNTAMIENTOS Y UNIONES PATRIOTICAS

Alava: Pedro Ortiz, por la Diputación; el Alcalde de Vitoria, por los Ayuntamientos; Enrique Iglesias Pérez Angosto, por la Unión Patriótica.

Albacete: Conde de Salvatierra, Gabriel Lodaves y Martínez Parrás, respectivamente.

Alicante: Gaspar Bufron, Francisco Díez y Pascual Mas.

Almería: José Sánchez Entrente; Juan Piquera Callejón.

Avila: Angel Manglano, Manuel Chinarro y Marqués de Benevides.

Badajoz: Sebastián García, Antonio De Miguel Solar.

Baleares: Jaime Muntaner, Juan Cervera Morell Bellet.

Barcelona: Pablo Alegre, Emilio Orfila Gassó, Vidal Burgos, José de la Torre, Ricardo Ameniaga y José Moliné.

Cáceres: Fernando Muñoz, Arturo Aranguren y Gonzalo López.

Cádiz: Fernando Carrasco, Antonio Pueyo y José Pemán.

Castellón: Manuel Mingarro, José María Contes y Marqués de Benicarló.

Ciudad Real: Bernardo Mullera, Manuel Fernández Puebla y Marqués de Casatrevino.

Córdoba: José Riobós, José Balverde y José Cruz Conde.

Coruña: Horacio Tenreiro, José Díaz Varela, Enrique Fraga Cuenca, Enrique Cuartero, Francisco Molina y Pedro Muela.

Gerona: José Ferrán, Jaime Bartrina y Federico Bassols.

Granada: Mariano Fernández, Conde de Tovar y Marqués de Casa Blanca.

Guadalajara: Juan Rodés, Fernando Palanca y Manuel García Atance.

Guipúzcoa: Modesto Luzanáriz, José Antonio Beriguistain y José Satrústegui.

Huelva: Román Pérez, Manuel García e Ignacio Cepeda.

Huesca: Victoriano Coarasa; ayuntamientos pendiente: Manuel Barzo.

Jaén: Diego La Moneda, Carlos Gómez y Fermín Palma.

León: Ismael Orzagaray, Francisco Roa y José Vicente.

Lérida: Angel Traval, Pelayo Fonseret y Adolfo Serra.

Logroño: Bernabé López, Manuel Hidalgo y Enrique Herreros.

Lugo: Alfredo Cao, Antonio Dacal; pendiente Unión Patriótica.

Madrid: José Alonso Ordúnez, Conde de Mirasol y José Gavilán.

Málaga: Juan Peralta, General Cano y Juan Rodríguez.

Murcia: José Ibáñez, Francisco Martínez García y Manuel Clavijo.

Navarra: Wenceslao Goizueta, Fermín Orteta y Leandro Nabore.

Orense: Julio Rodríguez, Marcial Guizno y Arturo Salgado.

Oviedo: Nicanor Alas Pumariño, Emilio Tuya y José Sela.

Palencia: Buenaventura Benito, Severino Rodríguez y José Ordóñez.

Pontevedra: Daniel Fraga, Manuel Alvarez y Daniel de la Sota.

Salamanca: Mariano Arenillas, Gracillano Pérez Tabernero y Andrés García Tejado.

Santander: Alberto López Argüelles, Rafael Vega y José Santos.

Segovia: Valentín Cardiel, Alejandro Llovet y Segundo Gila.

Santa Cruz de Tenerife: Manuel Delgado Barreto; faltan diputaciones y ayuntamientos.

Sevilla: Marqués de la Gomera, Carlos Delgado Brackemburi y José López Cepero.

Soria: Eduardo Martínez Azagra, Eloy San Leoncio, González Gregorio.

Tarragona: Juan Bofaruch, Joaquín Bau y Conde del Asalto.

Teruel: Félix Arizón, Luis Rubio y Manuel Fernándeez Marín.

Toledo: Leopoldo Díaz, Fernando Aguirre Martínez y Conde Casafuerte.

Valencia: Julio Tarín, Conde de Trigona y Marqués de Sotelo.

Valladolid: Gaspar Rodríguez Pardo, Arturo Higueras y Blas Sierra.

Vizcaya: Esteban Bilbao, Federico Moyua y Juan Olaso.

Zamora: Antonio González Negro, José Gil Agudo, Gregorio Uron.

Zaragoza: Antonio Lazerno, Antonio Barba Gil y Miguel Allue.

Las Palmas: sólo conócese que va por la Unión Patriótica Gustavo Navarro.

M.E.C.D. 2016