SECCION 1ª

EL TIEMPO
ESTADO DEL TIEMPO
LA NOTA DEL OBSERVATORIO
VEASE EN ESTA PAGINA

DIARIO DE LA MARINA

EDICION DE LA MAÑANA
INFORMACION CABLEGRAFICA MUNDIAL
POR NUESTROS HILOS DIRECTOS

SECCION 1ª

AÑO XCV.—NUM. 253. El periódico más antiguo de Cuba. LA HABANA, DOMINGO 11 DE SEPTIEMBRE DE 1927.—SANTOS JACINTO, EMILIANO Y TEODORA Acogido a la Franquicia Postal 50 PAGINAS.—10 CENTAVOS.

LA SOCIEDAD CUBANA DE INGENIEROS Y EL CENTRO DE LA PROPIEDAD URBANA VISITARON LAS OBRAS DE AGUADA DEL CURA

EN NUMEROSOS AUTOMOVILES DE LA SECRETARIA DE OBRAS PUBLICAS Y EN VARIOS OMNIBUS SE REALIZO EL VIAJE PARA EL QUE FUE ESPECIALMENTE INVITADO POR EL SECRETARIO DEL DEPARTAMENTO EL CENTRO DE LA PROPIEDAD

DENTRO DE BREVE TIEMPO EL PROBLEMA DEL AGUA DEJARA DE EXISTIR

Los miembros de la Sociedad Cubana de Ingenieros y del Centro de la Propiedad Urbana visitando los manantiales de Aguada del Cura

◆ La Sección de Propaganda de la Sociedad Cubana de Ingenieros, ha iniciado con gran éxito las periódicas excursiones en que toman parte sus miembros, escogiendo para realizar éstas, aquellos lugares en que de un modo u otro, puedan apreciarse valiosas obras de ingeniería. Es indudable que estos actos tienen para los miembros de la Sociedad, un gran incentivo profesional, a la par que social, pues en esas excursiones, cambian opiniones y se entablan relaciones de compañerismo y todo ello repercute moralmente en beneficio de la unión social cada día más efectiva.

Recientemente dimos cuenta de la visita que hicieron a las obras del Capitolio y a las del Puerto. La Sección de Propaganda ideó girar una visita a las obras de Aguada del Cura, y a los manantiales de Vento. Indicado tal propósito al Secretario de Obras Públicas, éste se apresuró a invitar a la Sociedad Cubana de Ingenieros, y aprovechó esta oportunidad para invitar a dicho acto al Centro de la Propiedad, interesado especialmente en el debatido problema del abasto de agua a la capital.

LA EXCURSION

Estaba dispuesta para las dos de

(Continúa en la pág. TRECE)

INTERESANTES DECLARACIONES DEL PRESIDENTE DEL PERU SOBRE LA PROXIMA CONFERENCIA PANAMERICANA

Suntuoso banquete ofrecido al embajador de Cuba señor Márquez Sterling.—El discurso pronunciado por éste fué una hermosa exaltación de las glorias de Cuba en el pasado y en el presente

El Encargado de Negocios del Perú señor O. Barrenechea y Raygada, nos proporciona copia del cablegrama que ha recibido del señor Ministro de Relaciones Exteriores de su país, que dice así:

'El Embajador Márquez Sterling ha sido recibido aquí muy cordialmente. El día de su arribo fué declarado huésped ilustre por la Municipalidad de Lima. La presentación de sus credenciales como Embajador de Cuba, revistió gran solemnidad. El Presidente Leguía ofrecióle anoche en el Palacio del Gobierno un suntuoso banquete, al que concurrieron el Cuerpo Diplomático, los Presidentes de las Cámaras Legislativas, los Ministros de Estado, las Comisiones diplomáticas del Congreso, Generales, Contralmirantes y grandes personalidades.

'El discurso de ofrecimiento del Presidente de la República fué muy significativo y la respuesta del Embajador Márquez Sterling hermosísima. El discurso del Presidente Leguía es el siguiente:

'Señor Embajador:

'Es muy grato para mí ofreceros esta noche la hospitalidad de la Casa del Gobierno, como testimonio del

(Continúa en la pág. TRECE)

El Dr. Ramiro Guerra tomó ayer posesión de su nuevo destino

Es catedrático de "Introducción a la Historia de la colonización del N. Mundo e Historia de Cuba"

En la mañana de ayer, ante el Secretario de Instrucción Pública, tomó posesión y juró su nuevo cargo de Catedrático de Introducción a la Historia de la Colonización del Nuevo Mundo e Historia de Cuba, el doctor Ramiro Guerra y Sánchez, nuestro estimado Director Literario y actual Superintendente General de Escuelas de Cuba.

El doctor Ramiro Guerra va a ocupar la cátedra para la que ha sido tan merecidamente designado, a propuesto de la Facultad de Letras y Ciencias y del Rector de la Universidad, con el carácter de comisión mientras no legisle el Congreso sobre el particular, y sin devengar otro haber que el correspondiente al cargo de Superintendente General.

Continúa recibiendo el doctor Guerra múltiples felicitaciones por su acertada y justa designación.

EN EL VAPOR "ALFONSO XIII", QUE LLEGARA HOY, VIAJA EL ILUSTRE PEDAGOGO ESPAÑOL LUIS DE ZULUETA

Se dirige a Méjico, donde dará un curso de conferencias, y a su regreso se detendrá en la Habana, donde dará otra serie, patrocinada por la Institución Hispano-cubana de cultura

A la hora de salir esta edición se hallará, probablemente, en nuestro puerto, a bordo del "Alfonso XIII" el valioso pedagogo español Don Luis de Zulueta, prestigioso catedrático de la Escuela Superior del Magisterio de Madrid y una de las figuras de mayor renombre en la grey educadora de la madre patria.

Noticiosos de su arribo numerosos intelectuales cubanos, asociados a los elementos dirigentes de la Institución Hispano-Cubana de Cultura acudirán a saludarle, testimoniándole la viva simpatía que por su notable labor didáctica y profesional ha hecho sentir.

Don Luis de Zulueta se dirige—como ya hemos publicado—a la República de México, en cuya Universidad va a desarrollar un curso de conferencias, especialmente invitado por la clase docente mejicana, ávida de recibir las excelentes lecciones

(Continúa en la pág. TRECE)

CIUDADANO, contribuya con su valioso concurso al embellecimiento de la Ciudad de la Habana y sus barrios, no permitiendo que por abandono se ensucien nuestras calles y paseos.

Coopere usted a nuestro engrandecimiento urbano y secunde por todos los medios a su alcance la buena obra de Saneamiento que hace Obras Públicas.

SUSCRIPTORES

Para anuncios económicos en horas de oficina llame a los teléfonos M-4115 M-3378

Después de las cinco de la tarde y en días festivos llame al Teléfono A--3856

Para suscribirse llame al M-84-04

Falsificación de los documentos para el embarque clandestino

La oficina fué sorprendida en Guanabacoa. Ocúpanse troqueles para falsificación de los sellos

El activo subinspector de la Secreta Sr. Leopoldo Cid tuvo confidencias de que en la casa Martí 31, en Guanabacoa, existía una oficina de reclutamiento de emigrantes para los Estados Unidos, facilitándoseles allí los documentos precisos para burlar las leyes americanas.

En unión de los detectives señores Bretón, Rey, Ulloa y Mestre se trasladó a la villa de Pepe Antonio, y con el auxilio de los vigilantes de la Policía Municipal Peña y Arango se constituyó en dicha casa, ocupando en un horno de hierro tres troqueles con el escudo de Norteamérica

(Continúa en la pág. TRECE)

FUE MUERTO UN FUGADO DE PRESIDIO

Formaba parte del grupo de seis que se fugaron días pasados en la isla de Pinos

ERA UN SUJETO PELIGROSO

Fué hallado en el monte, cerca de la ciudad de Santa Fé, y no quiso entregarse

El Jefe del Presidio Capitán Pedro Castell recibió a la una de la tarde de ayer e inmediatamente dió del caso conocimiento a la Secretaría de Gobernación, un aerograma en el que le participaba que uno de los seis penados que se habían fugado de las obras del Presidio modelo, había sido muerto por fuerzas del Ejército que prestan allí servicios de custodia y vigilancia, al hallarlo en el monte, en las proximidades de

(Continúa en la pág. TRECE)

LA REVISION DE CIERTAS SOCIEDADES

Hay miles de ellas en la Habana cuyo carácter es sospechoso de inmoral y pernicioso

SE RETIRARA EL PERMISO

A las que utilicen los preceptos legales como una ficción para ocultar sus fines de lucro

Como consecuencia de las denuncias presentadas en los últimos días en la Secretaría de Gobernación, por diversas personalidades y entidades colectivas, entre ellas miembros del Partido Nacional Sufragista, aquel centro ha recomendado a los Gobiernos provinciales la revisión de las sociedades que en sus registros respectivos se encuentren anotadas, para conocer exactamente el carácter que tienen, cuáles finalidades persiguen y quienes son los que las dirigen y orientan. Gobernación, por diversos informes que en este sentido le han rendido sus inspectores,

(Continúa en la pág. TRECE)

Invitaciones para ir a una fiesta del Marqués de Valdecilla

Han sido hechas a don Laureano Falla Gutiérrez y al Secretario de la Presidencia de Cuba

SANTANDER, Septiembre 10. — (Informaciones). — El marqués de Valdecilla ha invitado a don Viriato Gutiérrez, Secretario de la Presidencia del gabinete Machado, para que asista mañana a la fiesta que don Ramón Pelayo dará en su palacio del pueblo de Valdecilla al General Primo de Rivera. También han sido invitados a esta fiesta el Embajador de Cuba, señor García Kohly, y el presidente del Casino Español de la Habana, don Laureano Falla Gutiérrez.

El doctor Carbonell dió una comida a un grupo de periodistas

Se celebró de este modo su nombramiento de secretario de la VI conferencia panamericana

En uno de los más populares restoranes de la Habana, ofreció ayer el doctor Néstor Carbonell, a los repórters que tienen a su cargo la información de la Oficina Panamericana una brillante comida, que presidió el doctor Miguel Angel de la Campa, Subsecretario de Estado.

El motivo de esta comida fué el nombramiento reciente del doctor Carbonell para desempeñar el cargo de Secretario de la Sexta Conferencia de Naciones de América, ascenso que el doctor Carbonell quiso celebrar con sus compañeros los periodistas.

La comida fué exquisita y el doctor Carbonell, con esa gentileza que le es propicia cumplimentó a los invitados a su mesa.

CUBA EN LA EXPOSICION DE SEVILLA

Instrucción al Embajador a fin de que trate con el gobierno de España sobre el terreno elegido

3,600 METROS CUADRADOS

El Dr. López del Valle, encargado de organizar las exhibiciones de Sanidad en la exposición

La Secretaría de Estado ha enviado un cable al Excmo Sr. Embajador de Cuba en Madrid, Dr. Mario García Kohly, dándole instrucciones para que se pronga de acuerdo con el gobierno de España y el Comité permanente de la Exposición Iberoamericana de Sevilla, a fin de reservar el terreno donde ha de ser emplazada la "Casa de Cuba" y "Pabellón de Exhibiciones".

Estos terrenos, que fueron ya separados, en principio, tienen una extensión de 3 mil 600 metros cuadrados. Están situados en uno de los lugares más céntricos de la Exposición, frente al bellísimo Paseo de las Delicias. Su designación ha sido un feliz acierto, así es que ahora, con las gestiones del Embajador, quedarán definitivamente resrevado este lugar para el Gobierno de Cuba.

(Continúa en la pág. TRECE)

Almuerzo de Confraternidad Celebrado por los Cónsules Acreditados en Esta Ciudad

Los discursos pronunciados por los señores Hinze y Ricart fueron objeto de calurosas celebraciones.—Cambio periódico de impresiones para reafirmar relaciones y lazos entre sus países

En la última reunión que efectuó el Cuerpo Consular extranjero acreditado en Cuba, por la brillante iniciativa del señor Francisco Ricart, Cónsul Gral. de la República Dominicana, se acordó efectuar en fraternales almuerzos, reuniones periódicas de todos los cónsules, lo que además de estrechar los lazos de sincero afecto que los ligan entre sí, constituiría un motivo plausible para un cambio de impresiones que fortalecería recíprocamente la protección que pueden brindarse en el desempeño de su delicada misión.

La bella idea, entusiásticamente secundada, conquistó las simpatías de todos, realizándose con un triunfo rotundo y pleno que garantiza el éxito de las demás reuniones.

Ayer por la tarde se solemnizó esa demostración de fraternidad de los Cónsules acreditados en la Habana en un almuerzo efectuado en el Restaurant del Hotel "Florida", que presidió el distinguido y culto caballero señor Carlos Hinze, Cónsul General de Dinamarca, Decano del Cuerpo Consular, quien al ocupar su puesto en la bien dispuesta mesa, se expresó en los siguientes términos:

Señores;

Desde el día en que fuí electo por el voto de ustedes para ocupar la Presidencia de este prestigioso Cuerpo me hice el firme propósito de corresponder a la confianza que en mí se depositaba al conferirme tan alto honor y desde entonces he laborado, con fe y entusiasmo, para lograr una mayor unión entre nosotros y de esta manera consolidar la fuerza y el prestigio del Cuerpo Consular Extranjero acreditado en la Habana.

Esta tarde veo, con gran satisfac-

(Continúa en la pág TRECE)

Declaraciones del comandante Zayas Bazán en Jacksonville

Dice que se le ha acusado de querer convertir el proyectado presidio modelo en un palacio

JACKSONVILLE, Florida, Sep. 10. —(AP).—El secretario de la Gobernación de Cuba, Comandante Rogerio Zayas Bazán, llegó hoy a esta ciudad con su esposa y un hijo, en

(Continúa en la pág. TRECE)

EN LA CONFERENCIA DE LA HABANA SE ESTUDIARA LA CREACION DE UN ORGANISMO PANAMERICANO COMERCIAL

Tal organismo estaría afiliado a la Unión Panamericana y su principal función sería el intercambio de información comercial en una escala mayor que la que existe actualmente

WASHINGTON, septiembre 10. UP. Las funciones y eficacia de varias organizaciones interamericanas creadas para promover las relaciones comerciales y económicas entre las repóblicas americanas serán estudiadas en la Conferencia Panamericana que se celebrará en la Habana en 1928.

El probrama de la Conferencia establece la celebración simultánea de una conferencia de delegados de cámaras de comercio, encargados de estudiar la organización de la Cámara Inter-Americana de Comercio. Tal organismo estaría afiliado a la Unión Pan-Americana. Su principal función sería el intercambio de información comercial en una mayor escala que la actual. Serviría para auxiliar a todas las repúblicas en general y no a ninguna o grupo alguno en particular, como en el caso de la mayoría de los cuerpos comerciales de esta índole ya organizados.

La discusión de ese proyecto, según los expertos comerciales de esta capital, habrá de provocar diferencias de opinión en cuanto a los intereses generales que deban de atenderse con ferencia, mediante la craciónde organismos internacionales de comercio y finanzas, o por el robustecimiento de las agencias ya existentes.

Se advierte un considerable movimiento que tiende a dar nueva vida y fuerza a la alta comisión interamericana, que algunos estiman haber sido en la práctica menos eficaz de lo que se esperaba cuando se fundó. Desde la muerte del doctor Guillermo Sherwell, secretario de la sección de los Estados Unidos, ocurrida el año pasado, las oficinas locales de este organismo han tenido una actividad bastante inferior a la de antes.

(Continúa en la pág. TRECE)

EN EL DOMICILIO DE UN INSPECTOR DE LA ADUANA FUERON OCUPADAS AYER CUARENTA Y DOS LIBRAS DE OPIO

El servicio fué realizado por la sección de expertos de la policía nacional después de un activo y concienzudo trabajo de investigación, que ayer se vió compensado

Desde hace días el sargento Graña, de la Sección de Expertos, y los vigilantes a sus órdenes, C. Gutiérrez y J. P. Alonso, especializados los tres en la persecución de narcómanos y expendedores de drogas, vigilaban a Juan Muñoz, mestizo, empleado del Laboratorio Americano, de La Ceiba, y vecino de San Nicolás 199, que por confidencias sabían era el agente vendedor que utilizaba un Agente de Aduana, que importaba opio en cantidades.

Dada cuenta del caso al Jefe de la Sección, Teniente Calvo, éste les encargó la más exquisita vigilancia, para poder prestar el servicio y ocupar el opio.

Graña, Gutiérrez y Alonso, se dedicaron a seguir, convenientemente disfrazados, los pasos a Muñoz. Escucharon desde una mesa cercana,

(Continúa en la pág. TRECE)

El desnivel de la caja de pensiones de los ferroviarios

El Directorio de la misma celebró ayer una conferencia con el Sub-secretario de Gobernación

En la mañana de ayer sostuvieron una conferencia con el Sub-secretario de Gobernación, doctor Rosado Aybar, los señores que forman el Directorio de la Caja de Jubilaciones, pensiones y retiros ferroviarios y tranviarios y el doctor Carrera Jústiz, Presidente de dicho organismo. Gobernación quiere conocer, en un estudio escrupuloso, las razones que han producido el desnivel de la poderosa institución de protección obrera, la más fuerte de

(Continúa en la pág. TRECE)

TRES RAYOS OCASIONARON UN PAVOROSO INCENDIO AYER EN SANTA CRUZ DEL NORTE

Las descargas eléctricas cayeron a las tres de la tarde en varios de los tanques de alcohol propiedad de la empresa "Compañía Cubana Industrial" en la localidad antes citada

LAS PERDIDAS ASCIENDEN A MAS DE 200 MIL PESOS

Los tanques incendiados contenían ochenta mil galones de alcohol y aguardiente. — Los obreros del central "Hersey", la guardia rural y los vecinos prestaron auxilio

SANTA CRUZ DEL NORTE, septiembre 10. DIARIO. Habana.—Las descargas eléctricas caídas a las tres de la tarde en varios de los tanques depósitos de alcohol de la Compañía Cubana Industrial, han producido uno de los incendios más pavorosos registrados en esta comarca desde hace años.

Hasta ahora se calculan las pérdidas en más de doscientos mil pesos en ochenta mil galones de alcohol y aguardiente.

Obreros del Central Hershey Guardia Rural, autoridades y pueblo, trabajan incesantemnte a fin de conseguir la extinción de las llamas.

CENTRAL HERSHEY, sep. 10.—DIARIO. Habana. En estos momentos 7 y 35 de la noche, regresó de Santa Cruz del Norte donde continúa el incendio en un alambique allí existente, y el que produjo la descarga de tres rayos que cayeron precisamente en los tanques de alcohol.

Las pérdidas se estiman en más de doscientos mil pesos, según han declarado a las autoridades el Administrador de la fábrica.

La compañía del Central Hershey prestó los primeros auxilios, siendo también admirable el servicio de la Guardia Rural y demás autoridades, así como el pueblo en general que cooperó eficazmente.

Un capataz de obras fué fulminado por un rayo, ayer en Matanzas

Prestaba sus servicios en las obras que vienen realizándose cerca de Ceiba Mocha

MATANZAS, septiembre 10.—DIARIO, Habana.—Durante el aguacero caído en esta ciudad esta tarde, una descarga eléctrica mató al señor Andrés Vega Sirón, capataz de las obras de la Carretera Central que se vienen realizando cerca de Ceiba Mocha.

El Juzgado se constituyó en el lugar del hecho, levantando el acta correspondiente.— Gómez, corresponsal.

Varios aeroplanos del ejército volarán sobre los cruceros japoneses

Los festejos en honor de los marinos están a cargo de la "Sociedad japonesa de Cuba"

El señor Z. Izuchi, presidente de la Sociedad Japonesa de la República de Cuba, nos participa que el Estado Mayor del Ejército, en forma muy gentil y cortés ha dispuesto que varios aeroplanos militares vuelen en la mañana del día 12 sobre los buques escuelas "Iwate" y "Asama" que harán su entrada en nuestro puerto, recibiéndolos en esa forma de bienvenida.

También quiere hacer constar el señor Izuchi que tanto el recibimiento de los citados buques como los festejos que están organizándose en honor del contralmirante y la oficialidad de esos cruceros, están a cargo, única y exclusivamente, de la sociedad mencionada que él preside.

LA IMPOSICION DE LA ORDEN DEL SOL AL GRAL. MACHADO SERA UN ACTO SOLEMNISIMO

La ceremonia no podrá efectuarse el 10 de Octubre, por estar ese día ausente el Jefe del Estado

M. COELLO, PERSONA GRATA

El saludo de la Secretaría de Estado a los marinos japoneses que llegarán mañana lunes.

Se había dicho oficialmente que la entrega del diploma correspondiente y la imposición de la Orden del Sol al Sr. Presidente de la República, concedida por el Gobierno del Perú, tendrían efecto el día 10 de Octubre, fecha de gloriosa recordación para los cubanos y de memorable regocijo para la Patria.

Pero ocurre que ese día no estará en la Habana el Jefe del Estado, por lo cual se ha desistido de celebrar

(Continúa en la pág. TRECE)

No será clausurado el Círculo Obrero de S. Antonio de los Baños

La policía secreta rindió un informe asegurando lo contrario a lo expuesto por la judicial

Hace pocos días el jefe de la Policía Judicial señor Fors trasladó a la Secretaría de Gobernación el informe de uno de sus detectives en el que se afirmaba que el Círculo de Trabajadores de San Antonio de los Baños era un centro de comunistas y que el secretario de aquella institución figuraba entre los propagandistas de la Unversidad Popular José Martí, tachada de ácrata. El secretario de Gobernación, comandante Zayas Bazán, ordenó una investigación del asunto y confiada éste al hábil detective señor Manuel Rey, ayer rindió su informe, que por cierto es contradictorio a lo que en el otro se decía.

Afirma el señor Rey, de la Policía Secreta, que no hay tales agitaciones comunistas en el Círculo de Trabajadores de San Antonio de los Baños y que se trata de obreros laboriosos y honrados que en ningún sentido han hecho trabajos tendenciosos que puedan censurarse.

En tal virtud no se clausurará el mencionado Círculo, como se había pensado.

Gran recibimiento al Dr. Francisco María Fernández en Trinidad

El secretario de Sanidad visitará hoy el hospital civil, el mercado, el matadero y otras dependencias

TRINIDAD, Sep. 10.—DIARIO.—Habana.—Procedente de Santa Clara nos visita en estos momentos el señor Secretario de Sanidad y Beneficencia, doctor Francisco María Fernández, acompañado de los doctores Sánchez del Portal y Ramos. En el propio tren llegaron también los Representantes a la Cámara, Juan Espinosa y Julio Ponce.

(Continúa en la pág. TRECE)

ESTADO DEL TIEMPO

Casa Blanca, Septiembre 10 de 1927, 12 y 30 p. m.— DIARIO — Habana. —Estado del tiempo sábado 7 a.m. Golfo de Méjico buen tiempo barómetro normal excepto algo bajo or ligera depresión en extremo oriental sur moviéndose hacia el saco de Charleston, Atlán-

(Continúa en la pág. TRECE)

A LOS SUSCRIPTORES DEL VEDADO

Rogamos a nuestros abonados de la barriada arriba citada, que cualquier irregularidad que se origine en nuestro servicio de reparto, al objeto de tomar inmediatamente las medidas de rigor nos la comuniquen al M-8404

M.E.C.D. 2016

DE DIA EN DIA

El Departamento de Marina de los Estados Unidos, anuncia que revocará los permisos que tenía concedidos para vuelos trasatlánticos y que sus barcos no darán protección a los aparatos que se lances a esa aventura.

No es tanto, sin duda, cuestión de humanidad, como cuestión de números Resulta ciertamente un mal negocio, que cada vez que un loco salga en pos de un premio de 25 mil pesos, haya luego que gastarse doscientos mil en buscarlo. Con la agravante de que al no encontrarse nunca ni los rabos, la catástrofe, desde el punto de vista pedagógico, no sirve para maldita la cosa.

Vaya, pues, nuestro aplauso hasta el Departamento de Marina de los Estados Unidos por su decisión, aunque le pase a nuestro aplauso lo que a los aeroplanos que están intentando el vuelo trasoceánico, esto es, que se pierda por el camino.

Un viajero llegado a Lima, procedente de las intrincadas regiones selváticas de Matto-Grosso (Brasil) da cuenta de haber hallado, viviendo en compañía de su hijo y en pleno territorio salvaje, al explorador inglés P. H. Fawcett, por cuya suerte se temía, debido a que no se tenían noticias de él desde el año 1926.

"El coronel Fawcett — termina diciendo el viajero en su informe —vive en estado semi-salvaje, parece algo perturbado mentalmente y no da razones de su largo silencio."

Hay pues que echarse a adivinar qué es lo que ha encontrado el explorador inglés en la selva virgen, que lo retiene allí alejado de la civilización. Y pudiera suponerse, maliciosamente, que en su decisión hay faldas de por medio, si no fuera por la convincente razón de que las señoras de la localidad no las usan. En resumen, puede que sea todo lo contrario de lo que se supone. Acaso quiera quedare allí por no haberse encontrada nada: ni civilización siquiera.

La Emperatriz del Japón ha vuelto a tener una hembra. Las fiestas preparadas en honor del esperado vástago, han sido suspendidas, alegando que la Corte todavía guarda luto por el Emperador Taisho. Pero la verdad es que si se hubiera tratado de un niño "se hubiera caído la valla" en Tokío, pese a la muerte del viejo

Y el caso es que ya en el imperio del Sol Naciente empiezan a preocuparse por ese empeño de la Emperatriz en no darle al Trono sucesión directa. Ello nos apena y con el fin de "estrechar más los lazos que siempre han existido entre el imperio del Japón y la República de Cuba" (nos remitimos al último discurso que haya pronunciado el representante diplomático de cualquiera de los dos países) vamos a darles un "tip" a los queridos nipones, que es muy sencillo.

Búsquense el primer proyecto de nuestra reforma constitucional y tomen de él aquela ideica de "los cubanos hembras". Y a última hora si no hay "mikadito", un "japonés hembra", siempre será mejor, ya que viene a ser un término medio entre un japonés y una japonesa.

El consejo, dado por un colega, de que también se arrojen las colillas de los cigarros a los recipientes que O. P tiene colocados en las calles, no convence a 'Un fumador". Este nos pide que objetemos contra esa práctica, por estas razones:

"Primera: Porque si la colilla se arroja encendida, como son muchas, concluirán por convertir en verdaderos braseros esos recipientes, con el inconveniente del mal olor característico de la basura quemada.

Segunda: Por la imposibilidad de apagar la colilla, para poder arrojarla sin ocasionar el inconveniente anterior. Apagarla echándole saliva, resulta un poco sucio y apretando la candela con los dedos, muy doloroso.

Tercera: Porque no siempre se tiene a mano uno de esos recipientes y no va a andar el fumador variando la ruta cada diez minutos y apurando la colilla hasta que se encuentre un envase

Cuarto: Porque tampoco es conveniente que los turistas no vean colillas por el suelo. Pueden creerse que está prohibido fumar en la calle y eso a los viajeros fumadores les disgustará mucho.

Quinto: Por compasión hacia la sufrida clase de basureros que andan todo el día de Dios empujando un carrito, que lleva a bordo una pala y una escoba, pues si empiezan a pasar los días sin que tampoco se encuentren colillas por el pavimento, concluirá por suprimirse el servicio. Piénsese que en su fuero interno, ni el médico desea que no haya enfermedades, ni el militar que no haya guerras. ni el abogado que no haya pleitos, ni el pedagogo que los niños nazcan sabiendo leer y escribir. Así pues, los "pickers" (no se llaman así?) exigen de nuestro buen corazón, que les tuemos alguna basurita."

Trasladamos, simplemente.

EPILEPSIA

Curación etiológica de esta enfermedad por un suero inyectable, completamente nuevo y original. Mejoría inmediata de las crisis.

DR. DURAN NARANJO

Consultas: de 3 a 5. - Calle 27 y K, altos, Vedado. - Tel. F-3373

NOTICIAS DE LA ESTACION TERMINAL

CINCO JOVENES DEL "CLUB DEPORTIVO" DE CARDENAS LLEGARON AYER PARA LAS COMPETENCIAS DE NATACION

Un almuerzo campestre ofrecido por el doctor Dolz, en su finca a un grupo de graduados de Derecho.—Regresó a la capital Monseñor Pedro González Estrada, obispo de Attalia

LAS COMPETENCIAS DE NATACION

En el tren de la tarde, llegaron ayer a esta capital, los jóvenes Enrique González, José María de la Torre, José Torres, Leandro Golcochea y Antonio Puigpalat, pertenecientes al Club Deportivo de Cárdenas, que tomarán parte en las competencias de natación de esta tarde frente al litoral de la Habana.

EL JEFE DE LAS OBRAS DEL ROQUE

En el tren de la tarde, llegó ayer a esta capital el ingeniero Luis F. Ramos, Jefe de las obras de canalización de "El Roque".

EL CONTADOR DE LA CRUZ ROJA

Regresó ayer tarde de Matanzas, el Dr. Ramón Antonio de la Puerta, Contador de la Cruz Roja Nacional.

EL INGENIERO AGUADO

Regresó ayer a esta capital, el ingeniero Fernando Aguado, al servicio de la Secretaría de Instrucción Pública y Bellas Artes, que acaba de practicar un recorrido por las Villas, atendiendo a todo lo relacionado con la reparación de las casas escuelas.

EL JEFE MILITAR DE P. DEL RIO

En el tren de la tarde regresó ayer a Pinar del Río, el teniente coronel Manuel Benítez, Jefe del Octavo Distrito Militar de la República.

LOS GRADUADOS DE DERECHO

Ayer se trasladaron a la finca del doctor Ricardo Dolz, los graduados de este año en la Escuela de Derecho, Rolando Acosta, José Ramón Pérez Martínez, César Sánchez, José Bauer y Mauricio López Aldazábal, con el objeto de asistir a un almuerzo campestre que les ofrecía el ilustre profesor Decano de la Facultad.

EL SR. ANTONIO G. MENDOZA

En el tren Expreso Limitado, llegó ayer a esta capital, el señor Antonio G. de Mendoza, Administrador de la "American Refining Company", propietaria de los centrales "Cunagua" y "Jaronú".

MONSEÑOR PEDRO GONZALEZ ESTRADA

Regresó ayer a esta capital, después de asistir a las fiestas de La Caridad en el Cobre, Monseñor Pedro González Estrada, Obispo de Attalia. Lo acompañaba su Secretario, el Padre Alfredo Muller.

EL SECRETARIO DE COMUNICACIONES A VARADERO

En el coche-salón 500, agregado al tren de la tarde, se trasladó ayer a Varadero, el señor Rafael Sánchez Aballí, Secretario de Comunicaciones.

EL CORONEL FRANCISCO LOPEZ LEYVA

Ayer tarde, salió para Santa Clara, el coronel Francisco López Leyva, Interventor del Estado en el Banco Territorial.

EL EXPRESO ATRASADO

Demorado por el descarrilamiento de un tren de mercancías, ocurrido en el tramo de la línea central comprendido entre las estaciones de Guanábana y Limonar, el tren Expreso Limitado de Cuba, rindió viaje ayer atrasado.

DON JOSE FERRER

En el tren directo, llegó ayer de Cienfuegos, el hacendado Don José Ferrer, acompañado de su nieto Pepito.

AL BALNEARIO DE SAN MIGUEL

Salieron ayer para el balneario de San Miguel, el doctor Septimio C. Sardiñas y su esposa.

En el tren de la tarde, regresaron de dicho lugar ,el Sr. Severino Jorge y su esposa, la señorita Catalina Caracena.

POLITICOS QUE VIAJAN

Salió ayer para Cárdenas, Don Carlos de la Rosa, vice-Presidente de la República, y Jefe de los Liberales de Matanzas, que fué despedido en la Terminal por un grupo de amigos.

—Salió para San Miguel de los Baños con el objeto de unirse allí a sus familiares, el Representante Juan Rodríguez Ramírez.

—Regresó a Matanzas, el Presidente del Consejo Provincial, Sr. Israel Pérez.

—Llegó ayer a esta capital, el doctor Salvador García Ramos, vice-Presidente del Consejo Provincial de las Villas.

También llegó ayer de Santa Clara, el Concejal del Ayuntamiento de la Habana, Carlos Machado.

—Llegó de Jovellanos, el ex-Consejero Martín Hernández, que regresó por la tarde a dicho lugar.

—En el tren de la tarde llegó también ayer a esta capital, el Sr. Antonio Pina Márquez, Presidente de la Asamblea Municipal del Partido Conservador de Camagüey.

LOS TRENES DE CAIBARIEN Y CIENFUEGOS

En estos trenes llegaron ayer:

La señora Sara Casales de Beguiristain y su hijo; el doctor Manuel Jiménez Lanier.

El señor Jorge Fawler, jr., Conrado Pineda; la señora María del Carmen Martínez, el doctor Rafael Meneses.

El señor Antonio González y sus familiares; Armando González; Tomás Peña.

EL EXPRESO LIMITADO DE SANTIAGO DE CUBA

Llegaron ayer en este tren:

El señor Carlos Manuel Lanier; Lolita y Carlos de la Torre Bernabé de la Torre y sus familiares.

La señora Viuda de Villas, la señora Julia Villa de López y la señorita Lily Salinas; Gabriel Cardona.

La señora María del Carmen Padrón viuda de Veneros; la señora Angelita Barreras de González Fasset.

Las señoritas Berta y Adela de la Torre; el doctor Julio Martínez Díaz; Alfredo Silva; Juan Roque; Juan Gómez.

LOS TRENES DE CARDENAS Y CAIBARIEN

En estos trenes salieron ayer.

La señora Carmen Alvarez de López y su hijo Manuel; José García Vega; Joaquín Bosch y su hija.

El señor Sotero Uriasetae; Juan Minas y su esposa; Carlos Manuel Pascual; la señora Inés Pérez.

La señora María F. de Rodríguez y su hija Gloria; Antonio de la Peña y su esposa; Valentín Otero.

El pagador Peraza, de los Ferrocarriles Unidos; José Vidaurreta y su esposa, la señora María Franca de Rodríguez; Gerardo Rodríguez.

LOS TRENES A GUANE

En estos trenes salieron ayer:

Las señoritas Amalia y María Castrillo; la señora Luisa Castillo de Cuervo y su hijo Higinio.

La señora viuda de Fariñas y sus hijas Inés, María y Valencia; Pedro Guerra; José Ramón Mederos.

El doctor Fraga; Manuel Ruiz; el doctor José María Collantes, ex-Secretario de Agricultura y sus familiares.

TREN A SANTIAGO DE CUBA

En este tren salieron ayer tarde:

El señor Justo Fajardo y su esposa, que se dirigieron a Manzanillo; a Nuevitas: Francisco Flores del Monte, Rafael Hidalgo Rodríguez; a Santiago de Cuba: Justo Muriedas; a Camagüey: la señorita Luz Vergel; al central "Palma" el doctor Tomás G. Menocal; a Santa Clara; la señorita Primitiva Gómez y el jovencito Rodrigo Gómez, José Crespo, Juan Díaz y su esposa; a Sagua la Grande: la señora de Cortés y la señorita Luisa Robau, la señorita Magnolia Rodríguez Feo; a Colón: Ana y José Sotolongo; a Cárdenas: Pedro M. Mederos y su esposa, la señora de Menéndez; a Matanzas: Félix Caraballo, Pedro Hernández; también a Camagüey: la señora María Martínez y sus familiares; a Jaruco: Lorenzo a Beltrán, Registrador de la Propiedad en dicho lugar; también a Sagua la Grande: el teniente del Ejército Marino Concepción.

TREN DE SANTIAGO DE CUBA

En este tren llegaron ayer tarde: los señores José Acebal y Rogelio Díaz, procedentes de Santiago de Cuba; de Santa Clara: el comandante Antonio Pineda del Ejército Nacional; la señora Carmen Rosa Velazco; de Cienfuegos: la señora de Torralbas e hijas; Juan Bauta y Emilio Concepción, delegados de dicha ciudad a la Asamblea de hoy en la Asociación Canaria; la señora María Domingo y sus familiares.

NOTICIAS DE PALACIO

EL SR. PRESIDENTE DE LA REPUBLICA ASISTIRA A LAS FIESTAS PRO REFORMA CONSTITUCIONAL EN SAGUA LA GRANDE

Acompañarán al Jefe del Estado los presidentes del Senado y la Cámara y otras preeminentes figuras del liberalismo. Carlos M. de la Cruz, estudiará el sistema penitenciario europeo

En las primeras horas de la mañana de ayer estuvo dedicado el señor Presidente de la República a resolver distintos asuntos administrativos, recibiendo después al Jefe interino del Ejército, Brigadier Lores, y seguidamente al Sub-secretario de Estado, doctor Miguel Angel de la Campa, quien llevó a la firma del Primer Magistrado un decreto por el cual se nombra al distinguido Representante a la Cámara doctor Carlos Manuel de la Cruz para que, en misión especial del Gobierno, realice estudios en Europa sobre el sistema penitenciario de los principales países.

CARTAS AUTOGRAFAS FIRMADAS POR EL PRESIDENTE MACHADO

En la mañana de ayer firmó el Jefe de la nación las cartas autógrafas que acreditan como Enviados Especiales ante las naciones amigas de Venezuela, Santo Domingo, Costa Rica y Panamá a los señores Ruy de Lugo Viña, Coronel Julio Morales Coello y Emeterio Zorrilla, que irán a devolver las visitas hechas a Cuba por representantes especiales de esos países, cuando la toma de posesión del General Machado.

EL PRESIDENTE A SAGUA LA GRANDE

Correspondiendo a invitación del liberalismo del importante municipio de Sagua la Grande, ha anunciado su propósito de asistir a las fiestas en pro de la reforma constitucional, que se celebrarán el día veinte y cinco de los corrientes, el señor Presidente de la República, a quien acompañarán los Presidentes del Senado y Cámara de Representantes, doctores Clemente Vázquez Bello y Rafael Guas Inclán, así como otras figuras salientes del Partido del Gobierno.

EL SENADOR CUELLAR DEL RIO

El Senador doctor Celso Cuéllar del Río se entrevistó en la mañana de ayer con el General Machado, a quien informó, según hubo de decirnos, de las fiestas religiosas celebradas últimamente en el santuario del Cobre.

LOS CONCEJALES ADJUNTOS DEL AYUNTAMIENTO

José Izquierdo, el Presidente del Ayuntamiento de la Habana y persona de toda la confianza del general Machado, estuvo tratando con el Presidente del problema de las Comisiones, las que se constituirán en la próxima semana y de acuerdo con un amplio voto de confianza que le dieran al jefe de la nación los munícipes de la mayoría.

EL COMISIONADO DE INMIGRACION EN PALACIO

El doctor Santiago García Cañizares, Comisionado de Inmigración que se encuentra sujeto a un expediente administrativo, conferenció ayer mañana con el general Machado, tratando del referido expediente y causa que lo motivara.

PAGO DE ADEUDOS DEL ESTADO

Relación de los cheques entregados por el pagador de adeudos del Estado, señor Moisés Miró, de la Secretaría de Hacienda, durante el día 8 de Septiembre de 1927.

Inocencio G. Castro $272.09, 137.76. Carmela Acebal 108.65. Carlos Morales 7.51, 5.03. American Cuba States 478.45. Lorenzo Huarte 2.81, 26.63, 492.05, 25.37. Kusto Ledesma 32.67. Concepción Montejo 188.22, 565.48. H. Hims 3.401.12. J. Z. Horter 15.49; 21.13; 7.20; 118.28; 1.60; 1.64; 5.47; 81.23; 20.93; 3.84; 1.605.10; 6.05; 150.68; 418.74; 236.36; 425.34; 12.27; 23.86; 77.78; 57.70; 4.48; 16.16; 147.13; 11.30; 11.30; 12.53; 6.47; Ortega Olivera 39.45. Herederos de Rafaela González 11.34, 56.55. José Rabasa 3.83, 22.86, 19.05. Luz Peñate 11.18, 71.63. Rey Doce 33.54, 76.84. J. Z. Horter 8.24, 4.40. Camilo Villa 161.73. Q. Larrazabal Vi-78.89, 31.55, 79.39. Parson Trading 9821, 78.30, 94.38, 86.74, 179.13. Cacheiro 1.271.18; 4.38; 3.33; 25.70; 1.25; 5.47; 245.76; 123.97; 2.49; 85.54; 23.77; 163.37; 16.35; 63.85; 8.38; 8.36; 4.18; 1.84; 3.33; 22.70; 14.78; 12.48; 8.30; 3.33; 3.33; 4.97; 4.97; 3.73; 3.28; 4.97; 20.25; 3.33; 26.36; 131.88; 207.80, Total $13.432.22.

TOSTADORES DE CAFE

RAPIDO IDEAL

de fabricación alemana, cuyo funcionamiento automático es únicamente a base de aire sobre—caliente y purificado.— La última expresión en la Industria del Café.

TOSTADORES DE BOLA

Legítimos de EMMERICH

MOLINOS DE MAIZ, CAFE Y ALMENDRAS;
MAQUINARIA PARA PANADERIAS;
PLANTAS PARA FABRICAS DE GASEOSAS;
REFRESCOS Y AGUAS MINERALES;
MAQUINARIA PARA FABRICA DE LICORES;
TAPADORAS, LLENADORAS, ENCORCHADORAS
ETIQUETADORAS Y MOTORES.

"GERMANIA MACHINERY Co. S. A."

Antes C. EULER y Co.

Villegas, 109. — Apartado 92. — Habana.

8738 2 alt. d-11 y 25

Varios de los modelos de fajas que fabrica esta casa, para toda clase de operaciones y demás necesidades.

Piernas artificiales, muletas, bragueros, medias de goma y todos cuantos artículos abarque el giro, de lo mejor y más barato.

Contamos con expertas operarias para atención de señoras.

La seriedad de esta casa es conocida por la garantía de sus trabajos.

Lo mejor Glaxo Para su Baby

Defunciones Ocurridas ayer en La Habana

Relación de certificados de defunciones registrados durante el día de ayer en el Negociado de Demografía de la Secretaría de Sanidad y Beneficencia, según nota oficial facilitada a la prensa.

Miguel Pérez Alonso, blanco, 36 años, Lucena 26, gastro enteritis.

José Irene Rabasa, blanco, 67 años Hospital C. García, hipertrofia prostática.

Carmen P. Margel, blanca, 8 meses, Egido 2-B, bronquitis crónica.

Graciela Castillo, negra, 6 meses, Espada 4, gastro enteritis.

Rafael Fernández, blanco, 13 meses, Cerrada 11, infección gastro intestinal.

Carmelina Zamora, blanca, 28 años, Hospital de Maternidad, hemorragia.

José Gu, amarillo, 50 años, Hospital C. García, gastritis.

Olaya Rodríguez, mestiza, 56 años, Hospital C. García, insuficiencia aórtica.

Emilio Céspedes, blanco, 62 años, Hospital C. García, úlcera.

Sofía Margarita Kobrok, blanca, 77 años, Calle 21 número 1, artritis crónica.

Marta Fernández, blanca, 4 meses, Pasaje Rodríguez, debilidad congénita.

Alejo Ríos, blanco, 32 años, Mangos 2, Tuberculosis pulmonar.

Cristina Trocha, blanca, 24 años, Pedro Pérez 74, distocia.

Rogelio Alemany, blanco, 41 años, Cerro 440, colapso cardiaco.

Rita Gros, blanca, 87 años, Desagüe 3, senelidad.

Eliseo Gil, mestizo, 47 años, Condesa 14, arterio esclerosis.

Francisco Romero, blanco, 57 años Baratillo 3, enfermedad orgánica del corazón.

José A. de la Cuesta, blanco, 64 años, Los Pinos, anemia perniciosa.

Isabel Hernández, mestiza 94 años Estévez 143, arterio esclerosis.

José del Carmen Fortunato, negro, 65 años, Picota 14, arterio esclero-

Felicia Mestre Torriente, negra, 4 meses, Bernal s|n. acidosis.

Juan Hernández y Reyes, bl anco, 71 años, Lawton 7, arterio escle-

Sor María de J. Ortiz, blanca, 24 años, Hospital de Paula, tuberculosis pulmonar.

Kito On Lee, amarillo, 30 años, San Nicolás 78, bronquitis crónica.

Un desconocido, mestizo, 45 años, Monserrate y Progreso, traumatismo por aplastamiento.

José Alvarez Toscano, blanco, 66 años, Hospital C. García, Enf. Orgánica del corazón.

COMO Y POR QUE NOS SALEN LOS COLORES A LA CARA

COLORADOS estamos al hacer la primera declaración.

VERDES nos pone la futura suegra si nos extralimitamos.

BLANCOS nos quedamos si vemos algo del otro mundo.

AMARILLOS nos deja un buen susto.

NEGROS nos vemos en los grandes apuros.

MORADOS nos hace un golpe bien dado.

Y el COLOR ROSADO, de buena salud, sólo lo tenemos después de tomar el delicioso y reconfortante vino moscatel quincarne, que importa la compañía vinatera y se vende en todas partes.

8743 1d-11

DINERO

Del 1 al 3 0|0

Con garantía de joyas.

BANCO DE PRESTAMOS

Consulado, 111, casi esquina a San Rafael.

8044 alt 6d-20

Dr. GARCIA AMADOR

ESPECIALISTA DE PARIS, BERLIN Y LONDRES

PIEL, SANGRE, GENITO URINARIAS

De regreso de Europa dispone de tratamientos eficaces para BARROS, MANCHAS, HERPES, CALVICIE, etc. Extirpación de VELLOS, LUNARES, VERRUGAS y CICATRICES por ELECTROLISIS, DIATERMIA, NIEVE CARBONICA y OZONOTERAPIA, último tratamiento de las Enfermedades Secretas.

Consultas: San Nicolás 9. de 10 a 12 y de 4 a 6. Teléfono A-1471.

Para pobres, $2.00, los lunes, miércoles y viernes, de 6 a 7 p. m.

Dr. Hernando Seguí

GARGANTA, NARIZ Y OIDOS

Prado, 38; de 12 a 3

DR. PULGARON

Manzana de Gómez 465

Teléfono A-1862

PRIMERA Y SEGUNDA ENSEÑANZA, ENSEÑANZA SUPERIOR Y LATIN

Visitas y Avisos: de 5 a 7.

NUCLÉARSITOL ROBIN

(NUCLEATOL METILARSINADO)

ANTITUBERCULOSO PODEROSO RECONSTITUYENTE

Medicación Nucleofosfatada Arsenical

(NUCLEOFOSFATOS de CAL y de SOSA METILARSINADOS)

COMPRIMIDOS

DOSIS: 2 á 3 comprimidos dos veces por día, á las dos principales comidas, lo que hace 0,05 0,06 centigramos de metilarsinato sódico por día.

INYECTABLE

DOSIS: 1 á 2 inyecciones según los casos en las 24 horas.

TUBERCULOSIS FIEBRES PALUDOSAS CAQUEXIA DE LOS PAISES CÁLIDOS, LINFATISMO ESCRÓFULAS, ETC.

Venta al por Mayor: 13, Rue de Poissy, PARIS

LA REGENTE

NEPTUNO Y AMISTAD

Lo que nos ha valido para crearnos una clientela tan numerosa como escogida, ha sido la seriedad observada durante tantos años. "La Regente" se propuso, desde la fundación, hacer honor a su título y lo consiguió. Seguimos, como siempre, dando dinero a interés módico. Mucha reserva.

CAPIN Y GARCIA

Dr. Gonzalo Pedroso

CIRUJANO DEL HOSPITAL MUNICIPAL DE EMERGENCIA

Especialista en Vías Urinarias y Enfermedades venéreas. Cistoscopía y cateterismo de los uréteres. Cirugía de Vías Urinarias. Consultas de 10 a 12 y de 3 a 5 p. m. en la calle Avenida de la República 154.

M 16 Ind. 1 Ma.

MARCAS Y PATENTES

RICARDO MORE

(Ingeniero Industrial)

EX-JEFE DE LOS NEGOCIADOS DE MARCAS Y PATENTES

APARTADO DE CORREOS 796

BARATILLO, 7. TELEFONO A-6433.

Se hacen traducciones técnicas y legales del inglés al español.

Gastritis Gastro-Enteritis de los Niños

Papaïna

Poder Digestivo Energico

ELIXIR - JARABE - VINO

TROUETTE-PERRET

15, Rue des Immeubles-Industriels, Paris

HEMORROIDES

¡QUE DOLOROSAS SON!

Y QUE PRONTO SE CURAN si el enfermo se aplica los

SUPOSITORIOS FLAMEL,

de eficacia en los casos más graves.

No se concibe un hogar confortable si la cocina no está montada de acuerdo con las practicas sanitarias y modernas. No es lujo tener un gabinete de cocina; es tener donde colocar la bateria y los alimentos, al propio tiempo que evitar sean contaminadas por las cucarachas, hormigas, &c. Nuestros modelos tienen la mesa de porcelana blanca. Pidanos el catálogo, se envia gratis

ARELLANO Y CIA

MARTA ABREU (AMARGURA) Y HABANA TELEFONO A 3329

Representantes para Cuba: Apartado 137, Habana

EVIAN CACHAT

Exija siempre el Agua de EVIAN-CACHAT y no se contente de pedir solamente Agua de EVIAN

Solo el Manantial CACHAT está prescrito por el Cuerpo médico francés

Rehuse toda substitución

Agua de Colonia :: del Dr. JOHNSON :: PREPARADA ::: con las ESENCIAS más finas :::

EXQUISITA PARA EL BANO Y EL PAÑUELO

De venta: DROGUERIA JOHNSON, PI MARGALL, Obispo 36, esquina a Aguiar

M.E.C.D. 2016

NOTICIAS DEL PUERTO

EL MARTES LLEGARA DE VERACRUZ EL VAPOR FRANCES 'CUBA' QUE SALDRA PARA CANARIAS Y NORTE DE ESPAÑA

Hoy en las primeras horas llegará a este puerto el vapor correo español "Alfonso XIII".—Por la tarde llegará el "Montevideo", procedente de Sgo. de Cuba, con carga y pasaje

LA RUTA DE LA FLORIDA

Por el vapor americano Governor Cobb, de la Peninsular Occidental S. S. Co., y por la ruta de la Florida, llegaron ayer tarde los señores José Merla, José L. Grens, José V. Estelle, Consuelo Provenza, Carmen Pérez, Dulce María Falcón, Vistela González, Guillermo Rivas, Concepción García, Luis de León, Antonio González, Pura Tovar, Florinda Parrado, Pilar Rodríguez, César Casanova, Rita Casanova, Manuel J. Perez, José M. Cota, Arturo Armand, José M. Malla, José Viera y familia y Clara Pérez.

—Por la propia ruta embarcaron ayer en el Cuba, los señores Pedro Castillo y señor Roberto Pérez Abreu José Fernández, Francisco Moya, Ignacio Molina, Pedro Sánchez, Georgina y Carlos Ramos, Jesús y José Muñoz, Primitivo Volador, Enrique Carreras e hija, José Suárez, Félix Fernández, Adriano del Castillo, Miguel Duarte y señora, Rogelio Isla Ramos, Miguel Sierra, Regla C. de Eneas, Juan F. Sánchez, Francisco Arango, Andrés Torry y señora, Francisco Villazan, Reinaldo Padial, Gabino Otero, Manuel Villapol y familia, Armando Mendive, Angel Abreu, Alfonso Anduiza, Benito García Lago y familia, Eulogio Fernández, María de Pelleya, Rosa Pelleya, Manuel Vigil, César Cruz, Emilio Hecia.

EL MANCHURIA

Procedente de San Francisco de California y escalas llegó ayer el vapor americano Manchuria, que trajo carga general, 27 pasajeros para la Habana, y 379 en tránsito para New York todos turistas.

Para la Habaña llegaron en este barco los señores doctor Claudio Wyatt, Ricardo Duran, Blanca Sánchez e hijo, Justo Ovies, Eduardo Gallardo.

ENTREGA DE UN REMOLCADOR

Por telefonema oficial del Jefe de Despacho de la Capitanía del Puerto, fué entregado ayer a su propietario señor Manuel Quevedo, el remolcador o lancha 'Manolo Quevedo' que estaba detenido por supuesto delito de contrabando.

En el acta levantada, se hace constar que el 'Manolo Quevedo', no puede navegar más que en el interior del puerto.

DESOBEDIENTE

Por haber desobedecido a la policía fué arrestado el chofer Carlos Nevares, de profesión chofer.

PORTABA UN REVOLVER

El estibador Rafael Pérez y Pérez, vecino de Esperanza núm. 27, fué arrestado en los muelles por portar un revólver cargado careciendo de licencia para usarlo.

LE MOLESTAN LOS AUTOMOVILES

La representación de los muelles de la Munson Line, se queja de que la piquera que se forma todos los días frente a los muelles del Arsenal estorban las maniobras de los carros y la carga.

NUEVO JEFE DE VIGILANCIA DE NOCHE

El antiguo y competente empleado de la Aduana señor Francisco Fernández de Lara, ha sido designado Jefe de Vigilancia nocturna de la Aduana.

LA HAMBURGO

Ayer salió para Miami la goleta alemana 'Hamburgo' que realiza un viaje por el mundo de propaganda a favor de Alemania.

EL CUBA FRANCES A CANARIAS

Hoy zarpará de Veracruz para la Habana el vapor correo francés 'Cuba' de la Compañía Trasatlántica francesa, que trae carga general y pasajeros y que llegará el martes en la tarde para salir el día 15, para Canarias, Coruña, Santander y Saint Nazaire con carga general y pasajeros.

LOS CORREOS ESPAÑOLES

Hoy arribarán a nuestro puerto los vapores correos españoles 'Alfonso XIII' que llegará al amanecer, procedente de Coruña, y el 'Montevideo' que llegará por la tarde procedente de Santiago de Cuba con carga y 71 pasajeros para la Habana y 84 en tránsito para Veracruz, trasbordándose en la Habana al 'Alfonso XIII'.

MR. LAWLOW

Se encuentra guardando como a causa de un ataque de pleuresía, el antiguo repórter del puerto mister William L. Lawlow, de nuestro colega Havana Post.

Hacemos votos por que el distinguido amigo y compañero recobre cuanto antes su salud.

EL BRINDEN AMERICANO

El vapor americano Brinden llegó ayer de Cárdenas con carga general.

LOS FERRIES

Los ferries Joseph R. Parrot y Estrada Palma llegaron ayer de Key West con 26 wagones cada uno de carga general.

SALIDAS

Los siguientes barcos salieron ayer: el Cuba y los ferries para Key West, el Siboney para New York, el danés Rolf para New Orleans, el Heredia para New Orleans, el Manchuria para New York.

BARCOS QUE SE ESPERAN

Los siguientes barcos se esperan: los cruceros japoneses que llegarán mañana, el México de New York, el Orizaba de New York, el Monterey de Progreso, el Tercero de Buenos Aires, el Cap Paul Lemerle de Marsella, el alemán Westerwald de Hamburgo, el Teodosia de Guatemala, el hondureño Atlántida, de New Orleans, el americano Munson Line de New York, el Dunchitha de Mobila, el Tres Illian de los Estados Unidos, el Topeca de los Estados Unidos, el Ebro de New York, San Bruno de Boston, el Turrialba de Puerto Barrios, el Parismina de New Orleans, y el Frances Weems de Miami.

EL ECUADOR

El día 14 arribará de San Francisco de California y escalas el vapor americano Ecuador, que trae carga general y pasajeros entre ellos los señores C. M. Tellick, Vicepresidente del Banco Imperial de Calcuta, señor y señora Julius Brunton de la firma francesa, de su nombre licenciado J. H. Snook, abogado de Brooklyn.

DESPUES DE SUFRIR TODA SU VIDA, SANO CON D. D. D.

Solamente las personas que han padecido eczema conocen las terribles torturas de esta afección, las noches de insomnio, el incesante ardor y comezón como si se estuvieran quemando.

Antes no había esperanzas de curación, ni siquiera de alivio; ahora, eminentes hombres de ciencia han descubierto la preparación D. D. D.

Lea lo que el señor Tirso González, Agramonte 47 1|2, Caibarién, Cuba, dice acerca de este portentoso remedio:

"Desde la niñez venía padeciendo una terrible eczema, sin resultado de las muchas medicinas que probé, hasta que tuve la suerte de encontrar su maravillosa preparación."

Lo que el D. D. D. ha hecho en favor del señor González, lo hará por usted, o por cualquier otro que padezca de eczema u otras enfermedades de la piel. De venta en todas las boticas y droguerías.

D. D. D. el famoso líquido para las enfermedades de la piel, preparado por D. D. D. Laboratories of América (Fabricantes de recetas medicinales por más de 50 años). Con las primeras refrescantes gotas sobre la piel toda picazón desaparece.

DE LA INTERVENCION GENERAL

CHEQUES EXTRAVIADOS

La casa de Víctor G. Mendoza y Compañía, estableció en el día de ayer las reclamaciones correspondientes por tres cheques extraviados.

EMPLEADOS REPUESTOS

La Comisión del Servicio Civil comunica las reposiciones de los empleados del Municipio de la Habana, dejados cesantes Sres. José Castañer, Pedro Sánchez Curbelo, Ana María Hernández y Abelardo de Malas Cabrera.

CUENTAS QUE SE RECIBEN

Las de Material de 30 de junio de 1927 de la Jefatura de Obras Públicas del Distrito de Oriente, las Juntas de Educación de Cruces Santa Clara, Nueva Paz y San Juan y Martínez; las Jefatuhras Locales de Sanidad de Guane, Melena del Sur, Colón, Palma Soriano y La Esperanza; y la Cárcel de Guanajay.

LOS PRESUPUESTOS

De los Gobiernos Provinciales de Santa Clara y Oriente correspondientes a los Ejercicios del 27 al 28 y del 24 al 25 respectivamente, han llegado a la Intervención.

PROCESAMIENTO DE LOS SOLDADOS QUE DESERTARON

Se les procesa por homicidio, atentado, disparo de arma de fuego y lesiones graves

QUERELLA POR ESTAFA

El señor Alberto Lavín Alonso, en nombre de la casa comercial J. Ulloa y Compañía, que se dedica a la venta de automóviles, presentó una querella por estafa contra Ramiro González Jiménez, vecino de Factoría número 18. Expone el querellante que González Jiménez compró a plazos un Packard y al no cumplir las condiciones de la venta fué demandado en el Juzgado de Primera Instancia y condenado a devolver el automóvil, a pesar de lo cual no lo ha entregado.

PROCESADOS LOS SOLDADOS QUE AGREDIERON A TIROS A LA POLICIA

El Juez de Instrucción de la Sección Tercera dictó ayer auto de procesamiento por homicidio, atentado, disparo de arma de fuego y lesiones graves contra los soldados Víctor Vicente Borroto, que se encuentra en rebeldía y Raúl González Morales, excluyéndolos de fianza.

Estos soldados, que pertenecían al batallón de Artillería de Costa destacado en La Cabaña, desertaron llevándose ciento noventisiete pesos, dos revólvers y 88 cápsulas, y al darles el alto por estar en actitud sosepchosas en la mañana del pasado pueves en terrenos de la Compañía de los Ferrocarriles Unidos, en Figuras y Chamorro, el vigilante de los Unidos, Aurelio Campos, le agredieron después de desarmarlo y al acudir en auxilio de su compañero el vigilante Roque Boza, le mataron a tiros, hiriendo también al vigilante Verdia.

González se halla en grave estado en Emergencias y Borroto no ha sido detenido.

MAS PROCESADOS

Fué procesado por falsedad en documento mercantil, con mil pesos de fianza, Bert Gorzalesani.

ROBO

En la casa Tejedor número 8, en Regla, domicilio del marinero Manuel Carvajal Menéndez, penetraron los cacos, sustrayéndole, después de violentar el candado, ropas por valor de ciento cincuenta pesos. El baul en que estas ropas se encontraban lo sacaron de la habitación y lo dejaron en el patio de la casa.

NOTICIAS DEL MUNICIPIO

LAS VACACIONES DE VERANO EN LA CAMARA MUNICIPAL SE PROLONGARAN HASTA FINES DEL CORRIENTE MES

El Presidente del Ayuntamiento había dispuesto en un principio que las horas de oficina fuesen por la mañana y por la tarde.—Numerosos garages sorprendidos usando medidas falsas de gasolina

LAS VACACIONES EN LA CAMARA MUNICIPAL

En vista de que el período de vacaciones en la Administración Municipal es hasta el día último del actual mes, el Presidente del Ayuntamiento tiene a la firma un decreto modificando el que firmó el día de la toma de posesión acerca de las horas de trabajo en las oficinas de la Cámara Municipal. El primer decreto ordenaba el trabajo en los turnos de la mañana y de la tarde, y el de ahora ha de disponer que las vacaciones sean hasta fines de septiembre, laborándose sólo de ocho a. m. a doce m., con excepción de los días en que haya sesión del Ayuntamiento, que se trabajará hasta tanto dure la reunión del Cabildo.

LA VENTA DE LA GASOLINA

En las comprobaciones hechas por el Departamento de Fomento del Municipio, ha resultado que usaban medidas incorrectas en el despacho de la gasolina los garajes establecidos en la Calzada de 10 de Octubre, números 767, 727, 650, 634, 679, 618, 498, 410, 349, 318, 227, 117, 57 y 59, propiedad de los señores C. de Cándido; Oscar Grave de Peralta; Antonio Moreno: Benito Laso; Fernández y Suárez: Alfredo Martínez; J. Fernández; Federico Macía; Enrique Jorge; Sardiñas y Compañía; Eugenio Fernández; Francisco Río; González y Hermano y Canovaca y Martínez, respectivamente.

Se pudo comprobar que usaban medidas cortas el garaje establecido en la Calzada de 10 de Octubre número 9.

PARALIZACION DE OBRAS

La Alcaldía ha pasado una comunicación a la Jefatura de la Policía Nacional para que no se permita continúen realizándose obras, por carecer de la licencia correspondiente, en la calle Carmela; Reparto Toledo; María L.; Finca San Carlos; Las Tunas y Pasaje Sur, entre Goss y Línea.

CERTIFICADOS DE HABITABILIDAD

Por el Departamento de Fomento de la Administración Municipal se han despachado distintos expedientes de habitabilidad que pueden recoger los interesados y que corresponden a las fincas urbanas siguientes: Mangos, número 9; 27, entre Avenida de Washington y Freyre Andrade; Rafael Martínez Alonso, 176; Rita, esquina a Soto; Reparto La Fernanda, y Rodríguez, entre Serrano y Flores.

LICENCIAS DE OBRAS DESPACHADAS

La Jefatura del Departamento de Fomento remitió ayer a la Taquilla número 11, para el cobro de los arbitrios correspondientes y su entrega a los interesados, de las licencias de obras siguientes:

Obras nuevas.—Construir una casa de planta baja en Liberta esquina a Sola y J. H. Goss. Reformas en la planta baja y construir el alto de la casa Santo Tomás, número 1. Construir un comedor en quinta planta en la casa General Aguirre, número 30. Construir una casa de madera y tejas en Matanzas, esquina C. G. Sierra y Avenida Porvenir. Licencia sobre exceso de obras en 29 esq. a D. Construir una casa en Beale s. 1. m. 4. Reparto Batista. Construir una casa en planta baja y un salón alto en Avenida C. Blanco Herrera, esqu. a Fomento. Construir una casa de dos plantas en 23, e. 14 y 16.

Obras menores.—Manrique 53; Luis Estévez, s. n., entre M. Rodríguez y Sola. Quintín Banderas 102; 10 de Octubre 418; Compostela 58; San Anastasio 90.

Lechadas y pinturas.—San Quintín 15 y 17; Simón Bolívar 16 y 189 Luz 33; San Indalecio letra V; Pedro Pernas esq. a Teresa Blanco; Rafael María de Labra 52; Rafael María de Labra 46; Clavel 1; Conde y Bayona; Barnet 137; San Isidro 23; Cádiz 91; General Aguirre 34 A; Antonio María Lazcano 118; San Francisco 51, Lawton; Francisco V. Aguilera 45.

ERARIO MUNICIPAL

Los ingresos obtenidos en la Tesorería Municipal durante el día 9 de los corrientes fueron los siguientes:

Por ejercicio corriente, $7.518,17. Por resultas, $1.985,24. Para el Consejo Provincial, $1.687,23. Total: pesos 11.190,64.

Existencia: Ejercicio corriente, pesos 238.447,80. Resultas: $183.152,12. Para el Consejo Provincial, $13.755, 38. Depósitos, $101.863,73. Presupuesto extraordinario, $287,74. Total, pesos 687.498,97.

El expresado día se cobraron por cuotas ocasionales $629.24, y por multas, 193 pesos.

SILLAS PARA PASEOS

La Havana Marine, empresa industrial radicada en la Habana, ha propuesto al Alcalde sillas de acero laminado a razón de $6.75 cada una, asegurndole que son de excelente resultado en parques y paseos.

VEHICULOS INSCRIPTOS

Anteayer fueron inscriptos en el Negociado de Transporte y Locomoción 204 vehículos de todas clases, obteniéndose una recaudación de pesos 10.238.00.

LA CONCESION AL MATADERO INDUSTRIAL

Se ha solicitado por la Empresa propietaria del Matadero Industrial copia certificada del contrato o concesión del Ayuntamiento de la Habana, que autorizó el funcionamiento de ese establecimiento de matanza de reses.

PETICION REITERADA

Secundino Morales ha reiterado al Alcalde su petición de que se le señale día y hora para tomar posesión de su cargo en la Administración Municipal, de conformidad con acuerdo de la Comisión del Servicio Civil.

PARA LA COMISION DEL SERVICIO CIVIL

La Tesorería Municipal depositó ayer en la Zona Fiscal la suma de $3.819,26 a disposición de la Comisión del Servicio Civil, como parte de la cantidad que el Municipio debe de abonar a este organismo.

PAGO AL CONSEJO PROVINCIAL

También se entregó al Tesorero del Consejo Provincial de la Habana, señor Luis Betancourt, la cantidad de $14.976,27, correspondiente a los ingresos municipales en la segunda quincena del pasado mes de agosto.

CONTINGENTE SANITARIO Y VETERANOS DE LA INDEPENDENCIA

Al Estado se entregó ayer la suma de $53.435,43 para pago del Contingente Sanitario, y la de $10.687,06 para el fondo de pensiones a los Veteranos de la Independencia.

RENUNCIA

Presentó su renuncia al Alcalde el señor César Carbonell, Agente de Apremios del Departamento de Impuestos, siendo designado para sustituirle el señor Francisco Domínguez y Talavera.

SEÑALAMIENTO DE DIA Y HORA

Ana María Hernández ha solicitado del Alcalde le señale día y hora para tomar posesión de su cargo de mecanografista en el Departamento de Impuestos, al amparo de acuerdo de la Comisión del Servicio Civil.

CONCURSO NACIONAL DE MATERNIDAD

Ha sido citado el Dr. Miguel Mariano Gómez para la reunión que el día 13 de los corrientes ha de verificar el Jurado Nacional de Maternidad, en el salón de actos de la Junta Nacional de Sanidad.

MOTIVOS DE CESANTIAS

La Comisión del Servicio Civil ha interesado del Alcalde, para resolver el recurso presentado por el interesado, se le diga que motivos justificaron la cesantía del Sr. Juan de la Cruz y Ugarte.

PLACA DE VIGILANTE ESPECIAL

Por la Cuarta Estación de Policía se ha remitido al Municipio la placa metálica número 139, de vigilante especial, y fué hallada en el vecino pueblo de Regla, en la vía pública, por el Sr. Leopoldo A. Sellán sargento del Ejército Nacional.

CHAUFFEUR EBRIO

El Juzgado Correccional de la Sección Cuarta ocupó el título de chauffeur número 14615, expedido por el Municipio de la Habana a favor del Sr. Ramón Ríos, y a quien se le ocupó estando en completo estado de embriaguez.

TITULO EXTRAVIADO

Informa a la Alcaldía la policía de la SubEstación de Arroyo Naranjo, que el Sr. Ramón Rey y Saavedra ha denunciado el extravío de su título de chauffeur, cuyo número no recuerda, al estar guiando un omnibus en el tramo de la Víbora a Santiago de las Vegas.

DIFERENCIAS DE RENTA

El Juez Municipal del Centro, se dirige al Alcalde comunicándole que en los juicios de desahucios que ha conocido pudo advertir diferencia entre las rentas declaradas ante la Comisión de Impuesto Territorial y las que cobran a sus inquilinos en las fincas urbanas siguientes: Calzada de Luyanó 19; Tamarindo 5, letra A; Arango 16; San Indalecio 30; Noriega 5, Caserío de Luyanó; Santa Lutgarda entre Parque y Recreo; Calle 11, entre Cárdenas y Rafael de Cárdenas, Reparto Batista; Fábrica 41; Armas 19; 10 de Octubre 334; San Lázaro 8, Víbora; y Serafines No. 9.

También se participa a la Administración Municipal la diferencia en las rentas de las siguientes casas: Puerta Cerrada 31; Condesa 1, letra B; Lealtad 220; Nueva del Pilar sin número, esquina a Díaz Blanco; Aguila 249 altos; y Maloja 135.

SIN LICENCIA

La Segunda Estación de Policía, ha remitido a la Alcaldía copia del acta levantada en la que se hace constar que en la habitción número 110, de la calle de Sol, donde reside Mateo Michill, existe un taller de Zapatería sin la correspondiente licencia Municipal.

RECTIFICACION DE RENTA

El Sr. Juan Mencía y Moreno, ha solicitado de la Administración Municipal se proceda a la rectificación de la renta de la casa San Miguel número 107.

MULTAS

La Jefatura de la Policía Nacional ha enviado a la Alcaldía 270 multas que han sido impuestas a infractores de la Ordenanzas Municipales y de la Ley del Cierre, correspondiendo de estas 132 a la Sección del Tránsito, 34 a la Décima Segunda Estación y el resto a los demás prescintos.

SI ES CONTRIBUYENTE

El Juez de Instrucción de la Sección Cuarta, en causa que instruye, solicita de la Alcaldía se le informe si el Sr. Jacinto Pedroso y Pedroso, es contribuyente por algún concepto a la Administración Municipal.

LA INSCRIPCION DE UN AUTOMOVIL

Desea el Juzgado de Instrucción de la Sección Tercera, se le informe a nombre de quien aparece inscripto el automóvil chapa número 760, uso que se le destina, y si se ha extendido título de chauffeur a favor del Sr. José María Calderón y Carballo.

CONSULTA ACERCA DEL USO DE AUTOMOVILES PARTICULARES

El Sr. Camilo López y Fernández, en su condición de presidente de la Asociación de Propietarios de Automóviles, ruega al Alcalde le informe si en el ejercicio actual pueden los automóviles inscriptos como particulares, dedicarse al servicio de alquiler.

EXCESO DE CARGA

La Secretaría de Hacienda ha informado a la Administración Municipal, que se ha dejado incurso en multa de 20 pesos al Sr. Benito Rodríguez, por haberse comprobado que el camión White motor G-1808, de su propiedad, era conducido con exceso de carga.

ASPIRANTES A CHAUFFEURS

Para ser examinados de chauffeur presentaron ayer sus solicitudes en la Alcaldía, los señores Octavio J. Muñiz y Estorino, Juan Ramón Armenteros, Francisco Vigil Escotar y Chao y Angel Lopetegui y Padrón.

en lo adelante fume
RADIANTE
TABACO SUPERIOR
Eduardo Suarez Murias y Cª

LOS DRES. PAGES Y HERNANDEZ IBAÑEZ

Mañana, lunes, embarcarán por la vía de la Florida, nuestros estimados amigos los doctores Félix Pagés y José A. Hernández Ibáñez, eminentes cirujanos, Jefe de la Sala de Cirugía y Jefe de la Sala de Urología, respectivamente, de la Quinta de Dependientes.

Los citados galenos visitarán hospitales y clínicas americanos, entre los que se cuenta el famoso Hospital de los Hermanos Mayo, en Rochester.

Asistirán también al Congreso de Cirujanos que se llevará a efecto en el mes de Octubre en la gran Metrópoli Americana.

El doctor Pagés, deja su clientela y consultas a cargo del notable cirujano doctor Manuel González Alvarez.

El doctor Hernández Ibáñez, ha encargado al joven y reputado urólogo doctor Rafael Ferrer y del Castillo, para que atienda a su clientela y consultas.

Feliz viaje y grata estancia en el Norte, le deseamos a los distinguidos galenos Pagés y Hernández Ibáñez.

A los Maestros Públicos y Privados

Acabamos de editar 12 modelos de HORARIOS completamente adaptados a los nuevos Cursos de Estudios y conforme a lo recomendado en el último Congreso Pedagógico. Estos HORARIOS sirven para toda clase de escuelas por completa que sea la organización de la misma.

Además, tenemos horarios en blanco para copiar modelos. Diarios de Clase, Libro de Matrícula, Libros de Asistencia y PROGRAMAS para todos los grados. (Del 1 al 6). Especialidad en libros de todas clases y artículos de enseñanza.

Librería EL DANTE, Máximo Gómez (antes Monte), número 119, Teléfono M-1552.

8193 13 sep.

PARA SU NIÑO LECHE KEL LA MEJOR

EXIJA "Standard" INSISTA
Efectos Sanitarios
8133 alt 2d-25

Completamente Bien

Caibarién, junio 20 de 1927.
Dr. Arturo C. Bosque.
Habana.

Muy señor mío:

Con frecuencia he leído en los periódicos le daban a usted las gracias por los efectos causados con su famoso producto "GRIPPOL", y siendo como es verdad no quiero ser menos que dichos señores ya que he logrado hacer desaparecer un fuerte y pertinaz catarro que venía sufriendo, con sólo dos pomos que tomé de ese inmejorable remedio, encontrándome completamente bien de todo el malestar que sentía.

Muy expresivas gracias y soy de Ud. affmo. S. S.,
Rigoberto Capdevila Melión.

8427 d-11

M.E.C.D. 2016

DIGESTIVO GRAVI
CURA DISPEPSIA ACIDA, ACEDÍAS, LLENURAS, ERUPTOS AGRIOS, HIPERCLORHIDIA, BILIOSIDAD, HIGADO GASTRALGIA.

SÓLO en 7 DIAS

este método del cuidado del cutis demostrará a usted su eficacia.

Por NORMA SHEARER

Pruébelo esta semana y note el cambio en su cutis

HE aquí el método de belleza más sencillo de todos. Y sin embargo es el método que está acreditado de haber dado a más mujeres los encantos de un cutis natural.

En beneficio suyo pruébelo por una semana. Los más eminentes especialistas lo recomiendan. Miles lo usan. La mayoría de los cutis hermosos que se ven hoy es el resultado de este método.

Esto prueba que un cutis claro y hermoso proviene de poros bien aseados y de un cutis libre de toda suciedad. Además prueba que el cuidado sensato del cutis es el camino verdadero y más corto hacia la belleza . . . . sólo use diario la untuosa espuma de los aceites de olivo y palma del jabón Palmolive.

El método que debe usted seguir—recomendado por especialistas

En la mañana, a mediodía, y antes de acostarse lávese la cara, cuello y hombros con Palmolive, frotándose suavemente con su untuosa espuma, hasta que penetre en los poros. Enjuáguese con agua fresca, y séquese completamente.

Este tratamiento de belleza conserva el cutis fresco, suave y con su hermoso color natural que *invita a acariciarlo.*

Si desea, use polvos y colorete. Pero jamás se acueste antes de haberse lavado estos cosméticos, pues obstruyen e irritan los poros, resultando, a menudo, en espinillas y barros.

El Legítimo Jabón Palmolive

Los únicos aceites que se usan en el jabón Palmolive son los suaves aceites de palma y olivo. Esta es la razón por qué el jabón Palmolive tiene ese *color verde vivo*, pues los aceites de palma y olivo—nada más—dan al jabón Palmolive su color verde natural.

El secreto del jabón Palmolive está sólo en su mezcla científica y exclusiva—y

esta mezcla es hoy uno de los inapreciables secretos de belleza en el mundo.

¡Cuidado con las Imitaciones!

No se deje engañar. No debe usted creer que cualquier jabón verde, o descrito contener aceites de palma y olivo, es igual al jabón Palmolive.

En beneficio suyo fíjese que el jabón Palmolive que compre, tenga la banda negra con la palabra Palmolive en letras doradas; la envoltura verde; y el sello rojo en el reverso de la pastilla, con la palabra Palmolive en él impresa. El jabón Palmolive *es de un color verde vivo y jamás se vende desenvuelto.* The Palmolive-Peet Company (Del. Corp.), Manzana de Gómez 451, Habana.

5272

"Conserve ese Cutis de Colegiala" que invita a acariciarlo

Eliminador del Acido Urico. **ACIDURINA** Antirreumático Antiséptico Urinario.

FORMULA:

Salicilato de Sosa Natural 0'75 Hexametilenamina 0'25 Benzoato de Litina 0'25 Jarabe de Naranjas, cantidad suficiente para una cucharada. Indicado en el tratamiento de los reumatismos articular y crónico Diátesis úrica (arenillas, gota, etc., etc.) Neuralgias (ciática, etc., etc.)

DR. A. C. BOSQUE. Laboratorio: Tejadillo 36.

DE VENTA EN TODAS LAS FARMACIAS DE LA ISLA

Curso de Geografía Universal, Física, Humana y Descriptiva

por los Dres.

JUSTO P. PARRILLA y ALFREDO M. AGUAYO

De esta "Geografía Universal" puede decirse que es un libro nuevo, toda vez que ha sido aumentada muy considerablemente, reformada, puesta al día e ilustrada, en lo que se refiere a la parte Descriptiva y además el Dr. Aguayo, cuya competencia en libros de enseñanza es reconocida universalmente, ha redactado la parte de Geografía Física y Humana, las que también han sido ilustradas con profusión.

El mayor mérito del libro es que CONTESTA INTEGRAMENTE EL PROGRAMA DE LA MATERIA EN LOS INSTITUTOS, de modo claro, sencillo y sintético, facilitando así la labor del profesor y del alumno. Forma la obra un tomo en 4o. mayor con 600 páginas, encuadernado fuertemente en tela inglesa .. .. $ 5.00

PRACTICAS DE QUIMICA ORGANICA
por el Profesor
L. GATTERMANN

Una obra de carácter práctico y experimental, en la que se exponen multitud de resoluciones de problemas químicos, con explicación detallada de todas las operaciones. Esta circunstancia hace de este libro una obra utilísima para profesores y estudiantes, quienes por su medio adquirirán un verdadero caudal de conocimientos en la materia. Esta primera edición española, está traducida de la veinteava edición alemana, lo que prueba su clamoroso éxito en el idioma original. Precio del ejemplar encuadrenado en tela 4.00

OTRAS NOVEDADES

SAUERBRUCH (F).—CIRUGIA DEL TORAX. Obra capital en la que se exponen los métodos y prácticas más modernas. Edición ilustrada con láminas hermosas que sirven de guía en el estudio de la materia. Este tomo I se refiere a las enfermedades del pulmón y las diversas operaciones hasta ahora posibles con éxito. Barcelona. 1 tomo en 4o. encuadernado en tela .. 18.00

FARRERAS (J) y SANZ EGAÑA.—LA INSPECCION VETERINARIA EN LOS MATADEROS, MERCADOS Y VAQUERIAS. Técnica moderna. Barcelona. 1 tomo en 4o. encuadernado en tela 6.50

HERNANDEZ (HECTOR H.).—EL LATIN CLASICO ENSEÑADO COMO LENGUA VIVA. Una obra completa de consulta y de texto. Trata ampliamente de Analogía, Sintaxis, Prosodia, Métrica y Ortografía, con más de 6,000 ejemplos clásicos. Madrid. 1 tomo en 4o. mayor encuadernado 5.00

VON SALIS (ARNOLD).—EL ARTE DE LOS GRIEGOS. Una historia crítica del arte griego en todos sus aspectos. Magnífica edición de la "Revista de Occidente" que contiene 68 ilustraciones o láminas fuera del texto Madrid. 1 tomo en 4o. mayor encuadernado 6.00

COSTA Y TURELL (MODESTO).—TRATADO COMPLETO DE LA CIENCIA DEL BLASON. Código Heráldico-Histórico, acompañado de una extensa noticia de todas las órdenes de caballería existentes y abolidas. Madrid 1858. 1 tomo en 4o. encuadernado (Obra rara) 6.00

JUNEMANN (GUILLERMO).—ESTETICA LITERARIA. La belleza en la literatura y su desarrollo actual. Friburgo. 1 tomo en 4o. encuadernado 2.25

HELGUERA Y GARCIA (ALVARO DE LA). — ADMINISTRACION Y CONTABILIDAD DE MINAS. La Contabilidad de las Industrias, forma actualmente un capítulo aparte y requiere procedimientos especiales, en consonancia con la clase de Industria de que se trata. Esta obra, extensa y acabada, se refiere a Empresas en general y muy especialmente a las de Minas, con todos los datos necesarios para una contabilidad perfecta. Barcelona. 1 tomo en 4o. encuadernado en tela .. 5.00

HERNANDEZ (HECTOR H.). — EL COLMENAR CIENTIFICO CON METODOS Y APARATOS NUEVOS. Obra especialmente adaptada a la flora y clima tropicales. Magnífica edición ilustrada, con instrucción para construir los diversos aparatos necesarios. Bogotá. 1 tomo alargado a la rústica 2.50

LA ARQUITECTURA MODERNA EN ESPAÑA. CHALETS. Hermosas ilustraciones tomadas de fotografías, con sus planos respectivos, de los más bellos chalets españoles en todos los estilos. Cada lámina indica donde está enclavada la finca, nombre del arquitecto, etc. Hay dos series. Precio de cada serie en su carpeta 2.50

LA MODERNA POESIA
Obispo 135. Apartado 605. Teléfonos A-1171, 1172 y 1173. Habana.

LIBRERIA CERVANTES
Ave. de Italia 62. Apartado 1115. Teléfono A-4958. Habana.

ANUNCIESE EN EL "DIARIO DE LA MARINA"

DE COMUNICACIONES

CARTAS CERTIFICADAS ARCHIVADAS

Relación de las cartas certificadas nacionales que se encuentran archivadas en el Negociado de Certificados y Rezagos de la Secretaría de Comunicaciones, en virtud de no haber podido ser entregadas a los destinatarios ni devueltas a los remitentes y las cuales están en dicho Negociado a disposición de unos u otros mediante identificación.

Lista número 497 y 498

Remitente: Angel Reyes, Potrerillo. — Destinatario: Madrugada Ildefonso, Florida.

Remitente: Bitoliano Román, Torriente. — Destinatario: María Luisa, Manopla.

Remitente: Antonia Cruz Peña, Morón. — Destinatario: Márquez Agustín, Rep. Haití.

Remitente: Victoria González Santiago. — Destinatario: Mora Noemato Ramón, San Germán.

Remitente: Angela Canales, Guanabacoa. — Destinatario: Menéndez Nicolás M., México.

Remitente: Mariano Menéndez, Adela, S. C. — Destinatario: Méndez Bernardino, Sierra Morena.

Remitente: Virginia Martínez, Habana. — Destinatario: Martínez Dolores, B. Aires.

Remitente: Esker Troka, Habana. Destinatario: Miasto Chiwa, Rusia.

Remitente: Aurora García, Bolondrón. — Destinatario: Mallán María, Cárdenas.

Remitente: Federico Bustamante, Manatí. — Destinatario: Napal Bruno, C. de Avila.

Remitente: Carlos M. Izquierdo, C. de Avila. — Destinatario: Natal Cándido, Placetas.

Remitente: Teresa Ochoa, Est. P. Habana. — Destinatario: Ochoa Antonia, N. Y., U. S. A.

Remitente: Sofía Cordero, R. Río. Destinatario: Paz Félix, San Juan y Martínez.

Remitente: Eligio Quintana, Cruces. — Destinatario: Pavan Rosario, p.ª Hortensia, Habana.

Remitente: Juan Palmer, Florida. Destinatario: Palmer Samuel, Jamaica, B. W. I.

Remitente: Juan Pérez. Stl. Spiritus. — Destinatario: Pérez Antonio, Ing. Jobabo.

Remitente: Julio Sol, Bane. — Destinatario: Ricardo Félix, Central Vertientes.

Remitente: José Rodríguez, Morón. — Destinatario: Rey Rey Andrés, Jagüey Grande.

Remitente: Manuel Espinosa, Suc. Caña. — Destinatario: Rodríguez, Viuda de V. Hortensia, Habana.

Remitente: Manuel Sánchez, Manopla. — Destinatario: Ramírez Perales Dolores, España.

Remitente: Crescencio García, Cueto, Oriente. — Destinataria: Rada Raúl, Zulueta.

Remitente: Agustín Majuán, Santa Lucía. — Destinatario: Rodríguez Jacinto, Victoria.

Remitente: Mercedes González, Cataiguán. — Destinatario: Ruiz José, Camagüey.

Remitente: Isidoro García, Vertientes. — Destinatario: Rodríguez Zoila, Baraguá, C.

Remitente: Roy M. Easley, Preston. — Destinatario: Radford J. F. N. Y., U. S. A.

Remitente: Mig. A. Calparyozo, Habana. — Destinatario: Rey Modesto, Luyanó, Habana.

Remitente: Bernabé de Armas, Calimete. — Destinatario: Sierra José, C. Mercedita.

Remitente: Yecques, Francisco, C. Destinatario: Sadínez Aurelio, p.ª R. Cououx, Stewart.

Remitente: Concepción Cruz, Santiago. — Destinatario: Solé Francisco, Camagüey.

Remitente: Pablo Ortiz, Auza, O. Destinatario: Santana Ortiz Modesto, Yara. Orte.

Remitente: Cándido González, Pina. — Destinatario: Torres Benito, Cabañas.

Remitente: Victorino González, Cárdenas. — Destinatario: This Week en Havana S. A., Habana.

Remitente: Simón Terry, C. de Avila. — Destinatario: Terry Natalia, Habana.

Remitente: H. Toomasianey, Suc. C. Habana. — Destinatario: Urbano B., Zazá del Medio.

Remitente: NO CONSTA, Suc. Plaza. — Destinatario: Velasco & Hermanos, Matanzas.

Remitente: Joseph Watson, C. de Avila. — Destinatario: Watson Robert, Jamaica, B. W. I.

Remitente: Leopoldo Ramos, Habana. — Destinatario: Justi Juana, P. Soriano, Orte.

Remitente: Eugenio de Zárraga, Chaparra, Orte. — Destinatario: Zárraga Eugenio de, p.ª Ottolodiest, N. Y.

LLUVIAS

Resumen de los partes diarios recibidos sobre la lluvia caída en la República durante las últimas veinticuatro horas:

PINAR DEL RIO.—Llovió poco en Consolación del Sur; Candelaria; Orozco; Merceditas; Mariel y Pinar del Río. Regular en Herraduras, Artemisa; Cañas; Guena; Dimas; Consolación del Norte; Niágara y Cabañas. Fuerte en San Luis; Mendoza; Remates; Las Martinas; La Fe; Cortes; Paso Real de San Diego; Bahía Honda; Gran Central San Cristóbal 9 cm.; en Central La Francia, 77 cm.

HABANA.—Llovió poco en Mazorra; Santa Fe (I. P.); Nazareno; Los Pinos; Reparto Almendares; Marianao, Fuerte en Punta Brava; Hoyo Colorado y Arroyo Arenas.

MATANZAS.—Llovió poco en Corralillo; Martí; Máximo Gómez; Banagüises; Socorro y Guareiras; Perico; España; Colón; Tiguaro; Agramonte; Dos Rosas; Progreso; Santa Rita, 95 cm.; Mercedes, 7 cm.; Socorro, 25 cm.; San Vicente, una pulgada 30 cm.; Soledad, 100 cm.; Conchita, 89 centésimas. Fuerte en Jagüey Grande; Bolondrón; Manguito; Arabos; Coliseo; San Miguel de los Baños; Jovellanos; Carlos Rojas; Varadero y Cárdenas.

SANTA CLARA.—Llovió poco en Taguasco; Tunas de Zaza; Guasimal; Rodas; Corralillo; Mayajigua; Central Adela, cm.; La Vega Reforma; Trinidad y Nela. Fuerte en Manacas, Sancti Spiritus; General Machado; Sierra Morena y Calbarién.

CAMAGÜEY.—Llovió regular en Velasco; Truffín; La Gloria; Majagua; Ciego de Avila; Stewart; Minas y Sibanicu. Fuerte en Contramaestre; Lugareño; Nuevitas; Sola; Violetas; Esmeralda; Jaronu; Morón, Camagüey y en Central Algodones, 65 cm.

ORIENTE.—Llovió poco en Ceiba Nueva; Media Luna; Niquero; Gibara; Holguín; San Agustín; Mir; Cupey; Manatí; Antilla; Guantánamo; Sagua de Tanamo; Cayo Mambí; Baracoa y Caney. Regular en Bueyeciía; Rey Omaja y Bartle. Fuerte en San Germán; Cacocun; Babiney; San Andrés; Guisa; Auras Báyamo y Mayarí.

Burla Burlando

ENFERMEDADES QUE DEJO LA GUERRA

La primera enfermedad que siguió a la gran guerra fué la **grippe espagnole** titulada así por los malandrines que están siempre dispuestos a achacar a España todo lo malo que sucede en el mundo. Pero la **grippe** pasó. Era una enfermedad corporal de la que el enfermo se curaba o se moría más o menos pronto.

Otras enfermedades nos ha dejado la guerra mucho más graves y persistentes. Son de las que afectan al corazón y al cerebro y al sistema nervioso, y están causando muchas inquietudes y no pocos estragos; y, lo que es peor, de las que parecen no tener cura. Se caracterizan por sus fiebres intensas, sus vértigos, sus delirios y sus arrebatos; aunque el enfermo suele caer también en ciertas "ensoñaciones" y éxtasis platonianos cuando tiene temperamento de poeta.

Las más terribles de estas enfermedades de la **post guerra** son tres, como los enemigos del alma: la primera se llama **comunitis** y ataca principalmente a los que no están contentos con su suerte; la segunda, **modernitis**, con sus variaciones de "futuritis", "vanguardiitis", "dadaitis", etc., etc., que se introduce en la seseras "delicuescentes" y vaporosas; y la tercera es la **feminitis** que afecta a los cerebros femeninos, y hasta a los de algunos prójimos que usan pantalones, pero que son de género indefinible.

Trataremos lo más brevemente posible esas tres enfermedades por su orden.

La **comunitis**, vulgarmente conocida por "comunismo", no es en realidad una enfermedad nueva, pues siempre ha existido en estado latente en el mundo. Las viejas historias dan cuenta de esa enfermedad, pero siempre aparece limitada a pequeñas localidades. No hacemos mención del comunismo o la comunitis universal de la Edad de Oro porque siempre nos ha parecido un cuento de camino. Esta limitación era sin duda debida a la escasez de comunicaciones que impedía la propagación y contaminación en grande. Pero ahora gracias a la gran facilidad de propaganda la enfermedad del comunismo se ha extendido por todo el orbe. Es una dolencia mental más contagiosa que la viruela, y de las que comprueban el dicho de que "un loco hace ciento". Basta que un contagiado se ponga a perorar en medio de una muchedumbre para que todos salgan de allí más o menos afectados. Es una "fiebre utópica" que se le introduce al paciente en los cascos y contra la cual han fracasado hasta ahora todos los "febrífugos racionales" más enérgicos. La enfermedad del comunismo se caracteriza también por su predilección por las "masas". En esto se parece a otras enfermedades como el tifus, el cólera y la peste. No quiere esto decir que otras "clases" sean inmunes al contagio del comunismo. También en las cátedras, en los ateneos, en los parlamentos y en el periodismo se encuentran individuos enfermos del comunismo más furioso. Esta deplorable chifladura se manifiesta en diferentes formas, según el temperamento del individuo. En los "apostólicos" es visionaria y apacible; en los "organizadores", es pensadora y malévola; en los "militantes" es feroz, sanguinaria y destructora. Hemos dicho que la demencia del comunismo se difunde con preferencia entre las clases pobres e ignorantes, tal vez por aquello de que "a perro flaco todas son pulgas". Por lo mismo, el foco principal de esa epidemia se encuentra ahora en Rusia, pueblo hambriento y semi-salvaje. Toda Rusia es un manicomio, y por eso las naciones han procedido muy cuerdamente al circundarla con un cordón sanitario.

La segunda enfermedad mental que ha sobrevenido después de la guerra es la llamada **modernismo** o **modernitis**. También tiene sus variaciones como ciertas enfermedades corporales. Son, como se ha dicho, el "futurismo", el "dadaismo", el "vanguardismo" etc., etc. Se la distingue también por sus vértigos, sus visiones, sus extravagancias, sus delirios. Es dolencia inflamatoria y se conoce por lo "inflada" que suelen estar sus víctimas. Muchas de estas se aficionan al humo de opio, con lo que acrecientan los ensueños y desvaríos que ellas y sus corifeos tienen por "genialidades supremas". Pero lo cierto es que casi todas se idiotizan con tales sahumerios, y ellos se echa de ver en sus obras. Gozan de "sensibilidades" desconocidas para el común de los hombres. Ven los sonidos, oyen los colores y sienten crecer la hierba. Para un atacado de "dadaismo" un colchón puede emitir notas líricas y un adoquín pensamientos hondos. Padecen, asimismo, del delirio de grandezas. Si hacen versos se tienen por superiores a Homero; si pintan algo su obra es mejor que la de Rafael o Velázquez; si "musicalizan", ¡mal año para Bethoven y Rossini! Es demencia también destructora, pues a veces les da por romper los moldes y los viejos ídolos del arte. Su vanidad no tiene límites conocidos: no han escrito o pintado hasta el presente más que absurdos, memeces y disparates, pero ellos se tienen por "creadores" excelsos. Han formado sus cónclaves o cenáculos en los que se adoran mutuamente, y de ellos han excluido todo lo viejo y a todo el que solicite entrar en nombre del sentido común. Si alguna observación se les hace sobre lo disparatado de sus "invenciones", contestan con desdén olímpico que ellos no trabajan para el vulgo, sino para recrearse en sus obras... Es la misma pasión del Narciso de la fábula cuando se inclinaba sobre la fuente para gozar a solas de su propia belleza. No se ve, por lo tanto, por donde ha de llegar el remedio de su locura. Solo se la puede esperar del tiempo, que es el gran remediador de todos los males. El fué el que curó el "gongorismo" y el "romanticismo" y otras necedades y locuras del tiempo viejo.

La demencia del **feminismo**. Es enfermedad mental que tiene invadido a todo el universo. También ha sido, como el comunismo, conocido de la antigüedad, pero, como éste, solo tenía entonces manifestaciones locales. Su gran centro de infección en la actualidad es París, aunque cuenta con otros focos secundarios como Viena, Londres, New York. Es enfermedad exclusivamente femenina como su nombre lo revela, aunque también ataca a algunos supuestos varones. Se inicia con un fuerte delirio de "emancipación" acompañada de fiebres, inquietudes y algunas convulsiones. La enferma grita pidiendo la igualdad política y social con el hombre. Entonces si es bonita se pone fea, y si es fea se pone espantable... En su exaltación creciente la atacada de "feminitis" reclama todos los empleos varoniles como el de alcaldesa, magistrada, senadora, presidenta y hasta "militara". Aspira también a los triunfos atléticos... No hay que hablarla de los deberes de la maternidad porque eso la pone fuera de sí. A otras les da por lo suave y deleitoso, y si reclaman la emancipación es para entregarse más a sus anchas a los goces y placeres. Nada de preocupaciones añejas ni de escrúpulos de pudor. Para mejor disfrutar de "su vida" se ha desembarazado de todos los estorbos de la arcaica indumentaria femenina. No transije con el corset ni el justillo; se ha recortado la falda hasta encima de la rodilla, y las mangas hasta el sobaco; se ha cortado el pelo dejándose solo unas patillitas puntiaguadas, a lo "apache", para mayor virilidad. Mas no ha de parar ahí la locura feminista en sus extravíos. Ahora ensaya en playas, teatros y salones la absoluta emancipación de la ropa, con el fervoroso aplauso de jóvenes cretinos y viejos verdes. No columbramos, en fin, el remedio para estas y otras enfermedades feministas. Habrá que esperar a que el genio caprichoso y novelero de la amable hija de Eva tome por sí misma otros rumbos menos insanos.

Visto que estas grandes dolencias mentales que nos dejó la guerra no tienen cura, ni existe ciencia ni fuerza humana capaz de contenerlas, no le queda a uno más recurso razonable que el que se tiene con los locos, y es el de "seguirles la corriente". Y el único consuelo que nos queda es el de pensar que estas perturbaciones humanas se parecen a las que presenta la mar después de la tormenta. Cesa el turbión y al poco tiempo la mar recobra su serenidad y su equilibrio...

Porque todavía no nos resignamos a creer que ha llegado el tiempo en que se ha de cumplir la terrible sentencia de que "Dios enloquece a los que quiere perder".

M. Alvarez MARRON.

DE AGRICULTURA

SANIDAD VEGETAL

El presidente de los cafetaleros de Oriente ha telegrafiado al Jefe de Sanidad Vegetal pidiéndole que los inspectores que fueron enviados a aquella región, se pongan de acuerdo con los cafetaleros para comenzar la desinfección, por las zonas que ellos indiquen.

¿POR QUE LA "LECHE KEL" ES BUENA?

PORQUE se prepara con leche fresca procedente de un ganado seleccionado por profesores veterinarios e inspeccionado diariamente.

PORQUE este ganado en número crecido pertenece a la Fábrica de Leche "Kel" y no tiene que depender de procedencia ajena o dudosa.

PORQUE usted puede adquirir datos, pruebas, fotografías, folletos, etc. de la Fábrica de Leche "Kel" en Andes, N. Y., en las oficinas en New York, 46 Cliff Street, o en la Habana, Padre Varela número 14.

PORQUE la Fábrica de Leche "Kel" tiene su planta propia y está montada con los aparatos más modernos y científicos.

PORQUE su fórmula responde a las indicaciones del médico, como lo demuestra el crecido número de niños lacteados con leche "Kel", con resultados altamente beneficiosos.

PORQUE los mejores especialistas de niños la recomiendan y emplean en sus hijos.

PORQUE estando preparada con una leche fresca y pura y teniendo en cuenta su especial procedimiento de desecación conserva todas sus vitaminas, siendo ésta la causa porque los niños alimentados con Leche "Kel" se conservan fuertes, sanos y robustos.

PORQUE no conocemos un solo caso en que la Leche "Kel" ha sido empleada, que el niño sufra trastorno alguno, continuando siempre en buen estado de salud.

PORQUE podemos enviar testimonios de madres que han criado más de un hijo con Leche "Kel" y fotografías de estos niños.

PORQUE habiendo sido presentada en muchas exposiciones celebradas en las principales capitales y ciudades de Europa y América, ha obtenido siempre en todas ellas **gran premio y copa de honor.**

PORQUE podemos mandar certificados de la Secretaría de Sanidad de Cuba, de haber empleado la Leche "Kel" en sus Departamentos de Higiene Infantil y Maternidad con magníficos resultados.

La Leche "Kel" es el mejor sustituto de la leche materna y la digieren los niños más delicados, muy recomendada en los casos de raquitismo, enteritis y trastornos gastro-intestinales.

Manufacturada en Andes, New York, U. S. A.

DE VENTA EN TODAS LAS FARMACIAS DE LA REPUBLICA

VENTA POR FABRICACION

Aprovechen los últimos días que nos quedan, antes de iniciar las reformas en nuestro local de Reina No. 23. Preferimos que usted se beneficie y se lleve los artículos a PRECIOS BAJO COSTO que no tener que envasarlos. Llévese nuestras existencias, NOS AHORRARA TRABAJO y usted AHORRARA DINERO.

DEPARTAMENTO DE TEJIDOS

Manteles blancos, con franja color, 1-1|2 yardas, de $1.25, ahora a.	$ 0.75
Manteles blancos, adamascados, con 1-1|2 yardas, de $1.25, ahora a.	" 0.75
Manteles blancos, adamascados, con 2 yardas, de $1.75, ahora a.	" 1.15
Manteles blancos, calidad muy fina, 1-1|2 yardas, de $1.50, ahora a.	" 1.00
Manteles blancos, superiores, con 2 yardas, de $1.75, ahora a.	" 1.35
Manteles blancos adamascados, con 2-1|2 yardas, de $2.25, ahora a.	" 1.45
Manteles de Granité, blancos, con 1-1|2 yardas, de $2.00, ahora a.	" 1.60
Manteles de Granité blancos, con 1-3|4 yardas, de $2.50, ahora a.	" 1.85
Manteles de Granité blancos, con 2 yardas, de $2.75, ahora a.	" 1.95
Juegos de mantel, franja color, 6 servilletas, 1-3|4 yardas, de $4.50, ahora a.	" 3.35
Juegos de mantel, franja color, 6 servilletas, 2-1|4 yardas, de $5.00, ahora a.	" 3.75
Servilletas adamascadas, muy finas y grandes, de $0.15, ahora a.	" 0.10
Servilletas adamascadas, superiores, grandes, de $0.20, ahora a.	" 0.14
Sábanas de Warandol Inglés, media camera, de 60 ctvs. ahora a.	" 0.45
Sábanas de Warandol Inglés Imperiales, de 80 ctvs., ahora a.	" 0.65
Sábanas de Warandol, superior, Imperiales, de 95 ctvs., ahora a.	" 0.80
Sábanas bordadas en blanco y colores, cameras, de $1.00, ahora a.	" 0.75
Sábanas Velma, lisas, tamaño Imperal, de $1.00, ahora a.	" 0.83
Sábanas Velma, bordadas en blanco y color, 72x90, de $1.25, ahora a.	" 0.98
Sábanas "Estrella", gran calidad, Imperiales, de $1.50, ahora a.	" 0.90
Fundas de Warandol, 1|2 camera, dobladillo de ojo, de 35 ctvs., ahora a.	" 0.25
Fundas de Warandol, 3|4 camera, dobladillo de ojo, de 45 ctvs., ahora a.	" 0.30
Fundas de Warandol, camera, dobladillo de ojo, de 50 ctvs., ahora a.	" 0.40
Fundas de Warandol bordadas, cameras, de 75 ctvs., ahora a.	" 0.43
Juegos de cama franceses de malla, 2 cojines, de $3.75, ahora a.	" 2.40
Juegos de cama de Warandol bordados, 2 cojines, un fundón, de $12.00, ahora a	" 7.00
Sobrecamas de Piqué, en colores y blancas, 3|4 cameras, de $2.50, ahora a.	" 1.90
Sobrecamas de Piqué, en colores y blancas, cameras, de $3.50, ahora a.	" 2.25
Piezas de Tela Rica, superior, muy fina. No. 25, de $1.50, ahora a.	" 0.90
Piezas de Crea Inglesa, calidad superior, de $2.00, ahora a.	" 1.50
Voiles Suizos color entero, calidad muy fina, de 15 ctvs., ahora a.	" 0.09
Voiles Suizos estampados, preciosos dibujos, de 25 ctvs., ahora a.	" 0.15
Voiles Suizos, estampados, color entero, doble ancho, de 30 ctvs., ahora a.	" 0.20
Voiles Suizos, estampados, finísimos, doble ancho, de 40 ctvs., ahora a.	" 0.22
Batistas Inglesas estampadas, muy finas, de 25 ctvs., ahora	" 0.19
Batistas Inglesas estampadas, superiores, de 30 ctvs., ahora a.	" 0.23
Batistas Inglesas estampadas, pinta firme, de $0.40, ahora a.	" 0.28
Liquidamos 5,000 yardas de Voile de Seda, todos colores, de 90 ctvs. ahora a	" 0.70
Liquidamos 10,000 yardas de Crepé Meteoro, muy doble, de $2.50, ahora a.	" 1.80
Liquidamos 4,000 piezas de Opal Suizo, todos colores, de $2.75, ahora a.	" 1.90

DEPARTAMENTO DE SEDERIA

Entredoses de relieve, 1|4 de ancho, color ocre, de 25 ctvs., ahora a.	$ 0.17
Encaje de Guipur circular, para cuellos, de 60 ctvs., ahora a.	" 0.30
Aplicaciones de Guipur, las últimas creaciones, de 40 ctvs., ahora a.	" 0.10
Flores francesas, las más finas y nuevas, de 75 ctvs., ahora a.	" 0.20
Tiras bordadas, con 1|4 de ancho, finísimas, de 30 ctvs., ahora a.	" 0.15
Encajes Alemanes, muy anchos y finos, de 10 ctvs., ahora a.	" 0.03
Encajes mecánicos, el mayor de los surtidos, de 10 ctvs., ahora a.	" 0.03
Encajes Catalanes, anchos y dibujos nuevos, de 10 ctvs., ahora a.	" 0.05
Botones de fantasía y en todos colores y formas, de 25 ctvs., ahora a.	" 0.10
Encajes de Crochet, 1|4 de ancho, de 40 ctvs., ahora a.	" 0.19
Remates de Guipur, las últimas novedades, de 25 ctvs., ahora a.	" 0.10
Abanicos Pericones, en todos colores, de 40 ctvs., ahora a.	" 0.20

DEPARTAMENTO DE CONFECCION

Venta especial para la semana, juegos de 2 piezas, todos colores, a.	$ 1.25
Vestidos de Warandol, bordados y calados, de $3.99, ahora a.	" 1.25
Vestidos de Voal Suizo, calados y bordados, de $6.00, ahora a.	" 4.25
Vestidos de Holán, preciosos modelos, de $10.00, ahora a.	" 6.50
Vestidos de Seda, en todos los colores, de $18.00, ahora a.	"12.75
Camisones Suizos, muy bien bordados, de 75 ctvs., ahora a.	" 0.35
Ajustadores de Holán blanco y rosa, "Estrella", de $1.25, ahora a.	" 0.75
Fajas de elástico, Treo, en 6", de $1.25, ahora a.	" 0.80
Trajes de oficial de Marina, finos, de $4.50, ahora a.	" 3.00
Mamelucos de Warandol, muy bien adornados, de 75 ctvs., ahora a.	" 0.34
Baticas de Voal Suizo, franceses, de $2.50, ahora a.	" 1.49
Jueguitos de canastilla en Opal, de $1.75, ahora a.	" 1.00
Sombrillas Japonesas de papel, de $1.00, ahora a.	" 0.40

A PESAR DE VENDER LAS MERCANCIAS PERDIENDO DINERO, NO POR ESO DEJAMOS DE DAR LOS "SELLOS ESPECIALES" DE ESTA CASA PARA OBTENER VALIOSOS Y ARTISTICOS REGALOS

LA ESTRELLA
REINA 23 ENTRE AGUILA Y ANGELES

M.E.C.D. 2016

Plisados de Fantasía

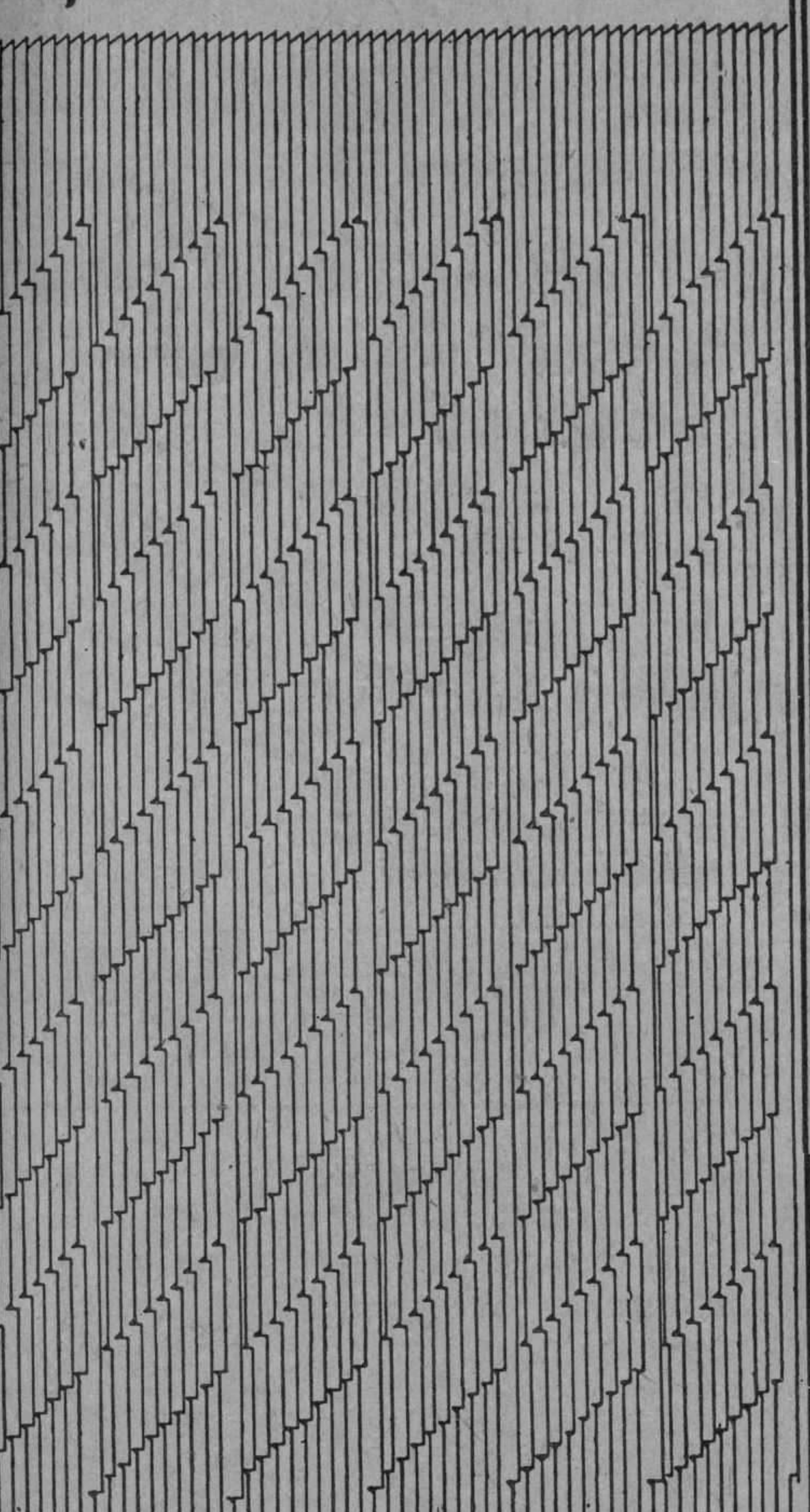

Un modelo bonito y airoso, de elegante sencillez, ¿verdad, lectora?

No dudamos recibir pronto su grata orden

ZENEA (NEPTUNO) La Filosofía Y SAN NICOLAS

HABANERAS

ALMUERZO DE CONSULES

EN EL HOTEL FLORIDA

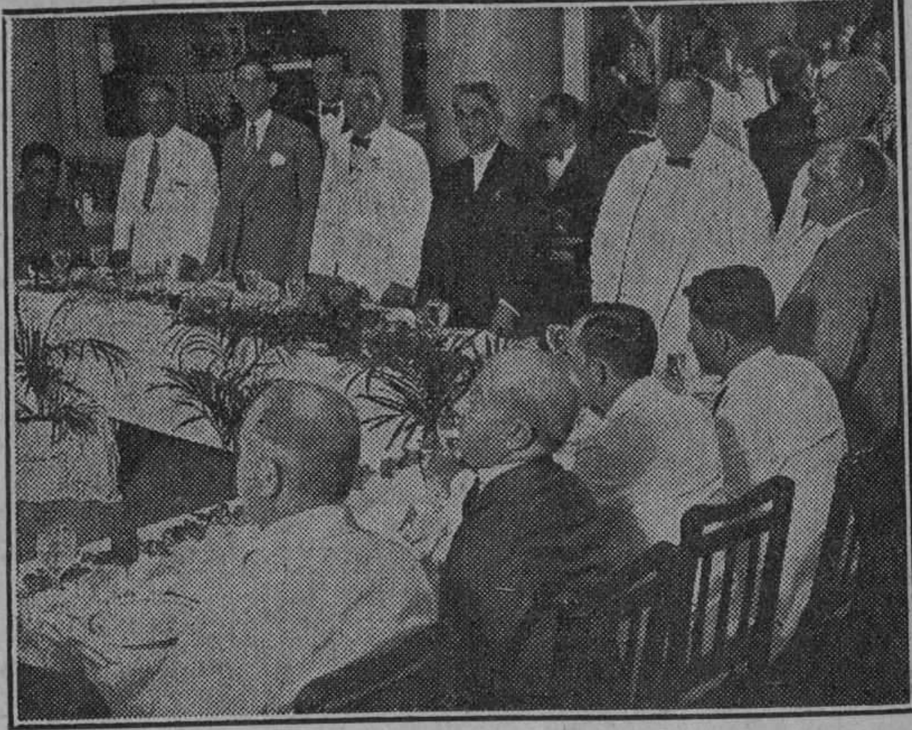

En los días de Miramar.

El hotelito del Malecón.

Recuerdo de entonces una comida del cuerpo consular presidida por el Subsecretario de Estado a la sazón, el doctor Guillermo Patterson, actualmente nuestro Plenipotenciario en la Gran Bretaña.

No se había promovido ninguna otra apesar del tiempo transcurrido entre ese valioso elemento hasta que una plausible iniciativa hizo sugerir la idea de los almuerzos.

Almuerzos consulares.

De los segundos sábados de mes.

Tuvieron comienzo con el de ayer en el **Florida**, hotel de Obispo y Cuba, en la suntuosa construcción que fué propiedad del Conde de Casa Moré y pasó más tarde a manos de don Juan Pino.

En sitio espacioso, bajo la rotonda central del edificio, extendíase la mesa describiendo la forma de una herradura.

El Cónsul General de Dinamarca, señor Carlos Hinze, Decano del Cuerpo Consular, ocupaba el puesto de honor que le correspondía.

Inmediato mi cubierto.

Como honrosa deferencia.

Me encontraba entre el Cónsul de El Salvador, mi viejo amigo el doctor Emilio Matheu, Secretario del Cuerpo Consular, y el Cónsul de Santo Domingo, señor Francisco Ricart, caballero culto y atento, emparentado con un camarada muy querido del **Union Club**, el señor Luis Eugenio Ricart.

Cerca tenía el director de **El Fígaro**, doctor Ramón A. Catalá, el bueno de Catalá, interesado en estos momentos en la edición especial que prepara la brillante revista dedicada a la República de Santo Domingo.

Acá y allá, en puestos distintos, una numerosa y caracterizada representación del cuerpo consular extranjero acreditado en la Habana.

El señor Ricardo Gutiérrez Lee, **junior**, Secretario de la Legación de Colombia, en funciones actualmente de Cónsul.

El Cónsul de Costa Rica, señor Arturo Tinoco y el Canciller del Consulado, señor Julio Fernández.

M. Maurice Labarrére, Cónsul General de Grecia y el del Perú, el cumplido caballero Alfredo de la Fuente.

El Cónsul de Honduras, señor José Lázaro Lainez, el Cónsul de los Países Bajos, señor Carlos Arnoldson, el Cónsul de Portugal, señor Ludgero B. Crespo, el Cónsul de Letonia, señor Janis Mets y el Cónsul de Nicaragua, el conocido y muy estimado caballero Rafael Egaña.

Uno de casa.

El señor Silvio Sandino.

Secretario particular del Conde del Rivero, a quien sustituye, durante su ausencia, en el Real Consulado de Hungría.

Otro compñero querido, el señor Juan Antonio Pumariega, del Consulado de Panamá.

El Cónsul de Suiza, señor Carlos Blattner, mi antiguo vecino del Malecón.

El Cónsul de Suecia, señor Oscar Arnoldson, el señor Néstor E. Pou, del Consulado Dominicano, el señor David M. Levy Maduro, del Consulado de los Países Bajos y el señor Walter E. Myers, Secretario del Consulado de Dinamarca.

Tenía su cubierto en sitio de preferencia, como invitado de honor, el teniente coronel Antonio Mesa, digno Presidente de la Sociedad de Marianao.

Además, **parmi les invités**, el compañero muy querido Pepe Fernández, nuestro jefe de redacción, con el señor Carlos S. Varona y el joven Paquito Mediavilla.

Alberto Ruiz.

Y Pablo Alvarez de Cañas.

Un solo discurso, el del señor Ricart, exponiendo en admirable síntesis, con datos autorizados, la actual prosperidad de la República Dominicana, con las iniciativas desplegadas en todos los órdenes y en todos los aspectos de la vida nacional por su Honorable Presidente, el doctor Horacio Vázquez.

Estreché su mano.

Mientras todos los aplaudían.

(Continúa en la pág. SIETE)

GRANDES ALMACENES Fin de Siglo

HIC NOVVM

Nuestra Oferta de Ayer en Vestidos de Warandol y de Seda obtuvo uno de los éxitos más extraordinarios de venta que se hayan registrado este año en la Habana!

...en un sólo día dispusimos de más de la mitad de los 700 Modelos de Fin de Temporada y Otoñales que presentamos divididos en Cuatro Grupos a $3.75, 5.95, 8.75 y 10.95.

...la satisfacción de muchos clientes es la mejor propaganda!... Por eso no dudamos de que mañana lunes liquidaremos los modelos restantes de esta oferta, cuyas ventajas no es necesario ponderar!

...antes de que le lleven SU modelo, venga a apreciar por sí misma el atractivo de estos preciosos vestidos que eliminamos a menos de un tercio de su valor evidente!

DE PASO VEA USTED MAÑANA NUESTRA GRAN OFERTA ESPECIAL DE

Sombreros

EN LOS ESTILOS FAVORITOS DE ESTE VERANO!

Los Modelos que se han venido vendiendo a $5.00, a $6.00 y a $8.00,

LOS LIQUIDAMOS AHORA A

$1.50 $2.50 $3.50

EN LAS SEMANAS QUE QUEDAN PARA EL INICIO DE LA TEMPORADA OTOÑAL, **"FIN DE SIGLO"** SE PROPONE REALIZAR UN VERDADERO SACRIFICIO DE LAS MERCANCIAS ADQUIRIDAS DENTRO DE LOS ULTIMOS TRES MESES... A PESAR DE LA ESPACIOSA CAPACIDAD DE NUESTRO EDIFICIO, NECESITAMOS "ABRIR HUECO" PARA LAS ENORMES REMESAS DE ARTICULOS DE EXTREMA NOVEDAD, DE OTOÑO Y DE INVIERNO, QUE YA ESTAN A PUNTO DE LLEGARNOS DEL EXTRANJERO... LOS ARTICULOS SACRIFICADOS SON TODOS DE RECIENTE IMPORTACION: ¡APROVECHE NUESTRAS OFERTAS!

El Secreto de la Belleza

Crema y Jabón de Leche de Burra

BELLE AMOUR

Elimina granos, pecas, espinillas, barros y arrugas.
Suaviza y blanquea el cutis manteniéndolo sano, fino y perfumado.
ACEITE DE CHINA PARA EL CABELLO marca "CAMPANA".
Elimina la caspa. Hace crecer el pelo, evitando su caída y lo conserva negro. Perfume exquisito.
-:- De venta en todas las Farmacias y Sederías -:-

Agentes Exclusivos:
"EL AGUILA", de ANDRES FU
ALMACEN IMPORTADOR DE SEDERIA, PERFUMERIA Y NOVEDADES. — Aguila 134. — Teléfono A-8015. — Habana.

Señora:

La conservación de la salud depende de la pureza de los alimentos. El ACEITE refinado

"SABATER"

que solamente contiene una acidez olaica de 0.60 es el más puro que puede obtener, pruébelo.

Importadores: TAULER, SANCHEZ y Ca. Inquisidor 38. Tel. A-1316

LLEGARON A SANTIAGO DE CUBA NUEVOS INSPECTORES, A FIN DE COMPROBAR LAS IRREGULARIDADES EN LA ZONA FISCAL

Homenaje a los profesionales en la ciudad de Camagüey.— Reconstrucción del asilo "Rafael de Cárdenas en Guanabacoa. Batida de Sanidad contra los adulteradores de la leche

(Por Telégrafo)

Nuevos inspectores han llegado a fin de girar una inspección en los departamentos de la Zona Fiscal.

Se encuentran en ésta el señor Enrique Isasi, inspeccionando la Pagaduría y el señor Guillot, inspeccionando el Negociado de Obras Públicas.

El inspector señor Lauderman, desde hace más de un mes se encuentra también inspeccionando otros departamentos de la propia Zona Fiscal.—**Percra**, corresponsal.

NUEVO JEFE INTERINO DE LA CARCEL DE SANTIAGO DE CUBA

SANTIAGO DE CUBA, septiembre 10.— DIARIO, Habana.—Hoy tomó posesión del cargo de jefe interino de la Cárcel el señor Rafael Mora y Rodríguez, que desempeña igual cargo en la ciudad de Sancti Spíritus y el cual ha sido comisionado por la Secretaría de Gobernación para reorganizar ampliamente este penal.

El señor Mora es persona muy competente en estos asuntos y cuenta con la absoluta confianza del señor secretario de Gobernación, quien lo ha enviado a ésta con amplios poderes para desempeñar su misión.

HOMENAJE A DOS PROFESIONALES EN LA CIUDAD DE CAMAGUEY

CAMAGUEY, septiembre 10. DIARIO, Habana. En el hermoso comedor del hotel Camagüey llevóse a efecto, a la una de la tarde, un espléndido y merecido homenaje a los doctores Darío Castillo Socarrás y Leopoldo Cadenas y Aguilera Teniente Auditor del Ejército, Decano del Colegio de Abogados y Vice-presidente del recien constituído Círculo de Abogados, respectivamente.

Tomaron asiento alrededor de la mesa gran número de profesionales, así como representaciones civiles, militares del foro y de la judicatura y prensa.

En la presidencia, a más de los festejados, anotamos los nombres de los doctores Joaquín Gómez de Molina, Presidente del Círculo de Abogados, Enrique Moya, Jefe de la Policía Municipal, Comandante Vilató e Izquierdo, José Romero Ochondarena, Decano del Colegio Notarial, Coronel Desiderio Rangel, Jefe del Distrito Militar, doctora Angela Mariana Zaldivar, abogado fiscal de la Audiencia y doctora Rosa Anders, Abogado de Oficio.

Elocuentemente ofreció el homenaje el doctor Gonzalo del Cristo, contestándole algo emocionado y agradecido el doctor Cadenas Aguilera.

También hicieron uso de la palabra el Comandante Vilató y los doctores Muro, Orozco, Castilo, Socarrás, Tomé, Varona y Romero, haciendo el resumen el simpático e ilustrado doctor Gómez de Molina en su carácter de Presidente del Círculo de Abogados. Todos los oradores fueron justamente ovacionados, reinando una franca y cordial camaradería entre todos los comensales.

Amenizó el acto la banda de música del Ejército, que tocó lo más selecto de su repertorio, bajo la experta dirección del Profesor Alvarez. —**Mario Silva**, Corresponsal.

RECONSTRUIDO EL ASILO 'RAFAEL DE CARDENAS'

GUANABACOA, Septiembre 10. — DIARIO, Habana. — El próximo lunes tendrá efecto la apertura del curso escolar en todas las escuelas del Distrito, cuyas aulas han sido reparadas debidamente.

Asimismo ha sufrido grandes reformas el Asilo 'Rafael de Cárdenas', gracias a los esfuerzos realizados por su directora la señora Antonina Culmell viuda de Cárdenas. Todos los desperfectos ocasionados por el huracán del 20 de Octubre próximo pasado, han sido reparados. — **Cortés**, Corresponsal.

LECHEROS MULTADOS EN FLORIDA

FLORIDA, Septiembre 10.—DIARIO, Habana. — El Jefe local de Sanidad ha dado una batida contra los adulteradores de la leche, siendo notificados los siguientes expendedores:

Modesto Fernández, Leonardo Flores, Isaac Calero, Gaspar López, Antonio González, Enrique Rodríguez y Mariano Mateo.

Todos estos individuos comparecieron ante el Juez Correccional, doctor Padilla, quien les impuso una multa de cien pesos a cada uno.

SEPELIO

Hoy se verificó el sepelio del señor don Joaquín Almanza, Capitán del Ejército Libertador que falleció tras breve enfermedad.

Su muerte ha causado honda pena en este pueblo, de donde era antiguo vecino y padre de una apreciable familia. — **Pérez**, Corresponsal.

NUESTRO CORRESPONSAL EN CIEGO DE AVILA ACUSADO DE INJURIAS AL GOBIERNO

CIEGO DE AVILA, septiembre 10. —DIARIO, Habana.— Anoche fuí notificado por el jefe de la policía del auto dictado por el juez correccional de este término por el que se me mandaba a detener, requiriéndoseme a prestar una fianza de cien pesos en efectivo y citándoseme para comparecer ante dicha autoridad el día trece de los corrientes, a las nueve de la mañana, toda vez que aparezco acusado de un delito de injurias al Honorable señor Presidente de la República.

Motiva esta acusación un artículo publicado en mi periódico "La Tribuna".

Entre la opinión pública de este término ha causado verdadero asombro la acusación de que soy objeto, pues cuantas personas leyeron el artículo en cuestión tienen la convicción de que no hay en él una sola frase que pueda estimarse injuriosa para el Gobierno.

Públicamente se jactan mis enemigos políticos de que a pesar de no existir delito alguno en el escrito, seré condenado a ciento ochenta días de arresto, despojándoseme así de mi acta de concejal de este Ayuntamiento.

Aunque no hago caso de esas imprudentes conversaciones, ni creo que haya juez capaz de manchar su toga y su conciencia bajo la presión de la política de intrigas, a estas horas he recibido infinidad de testimonios de consideración de las personas más caracterizadas de esta sociedad que no se explican en qué puede fundarse la acusación con que se trata de envolverme, habiéndoseme brindado muchos abogados para defenderme en el acto del juicio.

Espero tranquilo su resultado, confiado en la rectitud del juez que ha de juzgarme. Mi actuación política desde hace más de diez años es bien notoria en todo este término municipal, así como resiste al más severo análisis mi conducta como concejal y como periodista.

No me explico a qué se deba esa denuncia contra mí, pues no me avengo a suponer que la insidia de mis enemigos sea suficiente a oscurecer el alto criterio de la justicia y la rectitud que resplandece en todos los actos a este Gobierno.—**Carlos Luzán**, corresponsal.

DULCE NOMBRE DE MARIA

Para ella ha confeccionado expresamente nuestro excelente Maestro Dulcero riquísimos **Flanes — Crocantes — Panqués** Ingredientes de primera. Presentación original y elegante.

LA FLOR CUBANA

GALIANO Y SAN JOSE

Teléfonos: A-4284 y M-9016.

LA MAYOR VARIEDAD EN HELADOS.

8739 1 d-11

S. Rafael-Galiano La Moda A-6240 HABANA

Glacé Beige

(Tacón alto y mediano)

$ 6.50

NOTA: Tenemos medias de seda en en todos los colores.

PARA SUS ANUNCIOS LLAME A

HIGINIO GARCIA Y GARCIA

Propagandas Comerciales e Industriales

POCITO Y SAN LAZARO. VIBORA TELF- I-4798

ANUNCIESE EN EL 'DIARIO DE LA MARINA'

SACRIFICIO COMERCIAL

Las reformas que hacemos en el local nos obligan a aminorar las existencias a toda costa. Por esta imperiosa razón

CONTINUAMOS VENDIENDO A PRECIOS RUINOSOS

TRAJECITOS PARA NIÑOS
En infinidad de telas, dibujos y coloridos modernistas.
Muy acabada confección.

Para 3 a 8 años, . . .	88 CTS. Y $1.50
Para 1 ½ hasta 8 años .	$2.00 Y $2.50
Para 3 hasta 9 años .	$3.00 Y $3.50

VESTIDITOS PARA NIÑAS
Un espléndido conjunto de telas y la más encantadora diversidad de colores.
Hechura perfectísima.

Para 2 a 6 años (con pantaloncitos)	$1.00	$1.50 $2.00 $2.50
Para 8 hasta 14 años,	$1.50	$2.00 $2.50

MEJOR QUE ENTRAR EN MAS DETALLES, NOS AGRADARIA QUE USTED EXAMINARA PERSONALMENTE ESTOS ARTICULOS. SE DARIA CUENTA EXACTA DE QUE ESTAN

REALMENTE REGALADOS

¡Y NO ESTO SOLO! ¡EL "DERRUMBE" AFECTA A TODAS LAS MERCANCIAS!

LAS GALERIAS

Pte. Zayas y Compostela. Teléfono A-0702

Nuestras gangas son para la familia entera. Vea el anuncio de ayer y el de mañana.

PARA DIABETICOS

ALIMENTACION COMPLETA DE REGIMEN

Pan y Bizcochos de Gluten, Café (sin cafeina), Té (sin teina), Sal (sin cloruro de sodio), Chocolate, fideos, macarrones, pastas cortadas, toda clase de harinas de legumbres, etc., etc.

Todo con gluten.

DE LA AFAMADA FABRICA FRANCESA

Heudebert

Consulte su médico sobre estos productos.

Agentes Exclusivos en Cuba. CASA RECALT S. A. Obispo, 4.1|2 Teléfonos: A-3791 M-1049

M.E.C.D. 2016

PARA ELLOS Y PARA ELLAS

Por la Doctora Herminia Planas

Calle 15 número 468, entre 10 y 12, Vedado - Habana.

Secretos de una Parisiense. Conocete a ti Misma

QUERIDA AMIGA:

Las modas, deben llevarse con relación al cuerpo y al momento.

Una joven delgada, lucirá realmente desproporcionada con una flor en el hombro, exagerada.

La prudencia nos manda, consultar el espejo y después buscar una linda rosa que armonice con el color del traje y con lo diminuto de nuestra persona.

También es favorable para los cuerpos delgados, el escote cuadrado.

Tuya,

Leticia.

PEREGRINACION AL SANTUARIO DEL COBRE

Salida del tren, a las siete de la tarde del día 6

Se pone en marcha la locomotora y sus once carros, llenos de peregrinos. Por todas las ventanillas asoman las cabezas y los pañuelos se agitan, mientras el tren marcha majestuosamente, como si pudiera darse cuenta de la importancia que en esos momentos desempeña en tan memorable expedición.

Mucha alegría en todos los carros. Ir y venir de los pasajeros, acomodándose y haciendo los comentarios naturales de cómo al fin logró formar parte del convoy.

La Habana se aleja o nos alejamos nosotros, y un sentimiento de pena brota de los labios de todos al dejar en la estación al Padre José Vicente, tan entusiasta, tan indulgente a todas las informaciones, solicitudes y peticiones que se le pedían de un modo u otro en los días anteriores a la peregrinación que en esos momentos comenzara. Causas ajenas a su voluntad le impiden seguir con todos y allí queda con la misma bondad en el rostro; pero su alma tal vez vuela con nosotros al pie de la Virgencita que nos aguarda.

Lo lamentamos sinceramente y nos entristece pensar que los momentos más felices de la vida siempre van acompañados de una pena.

Corre el tren y los compos pronto forman contraste con el interior de los carros.

Fuera, obscuridad absoluta, aunque deja asomar su faz la luna, hermosa y limpia, como faro que guía al navegante.

Dentro, profusión de luces, que prestan mayor alegría al bullicio que de un lado a otro del convoy reina en todos los ánimos.

Formamos parte del primer grupo y tenemos desde luego el honor de ser presididos por el Ilustrísimo señor Arzobispo de la Habana.

Recibimos su bendición en el momento de subir a los carros y todos la acatamos como presagio de felicidad, que reinaría en el empeño de postrarnos ante la Patrona de Cuba, en el gran día de su fiesta.

Sigue la carrera vertiginosa del tren y comienzan los comentarios de la llegada a Matanzas.

¡La bella y querida ciudad de los dos ríos, cuna de nuestros primeros años!...

Saltamos muchos en la breve parada, con el deseo de pisar aquellos lugares llenos de recuerdos, que quisiéramos de nuevo darle vida y forma...

El manto de la noche envuelve la estación y marca de manera notable su natural melancolía, de alguien que duerme un sueño tranquilo.

Emoción en el alma y pena en el corazón, de encontrar tan despojada de alegría aquella ciudad que tantos amigos guarda. Ni pueblo, ni autoridades, ni amigos, ni curiosos... Nada!

DIA 7

Pasamos la noche, con la incomodidad natural de cuando se extraña todo lo suyo, que ha quedado detrás.

Pero nace el día hermoso y lleno de luz y pronto la alegría vuelve a reinar.

El desayuno al amanecer; las cinco, que por la fuerza de iluminación solar nos parecían las diez de nuestra querida capital. Como también la comida de la tarde anterior, buena, bien servida y los precios razonables.

El personal del tren, entre ellos, el señor Zequeira Agüero, comisionado especial de los Ferrocarriles Unidos, para atender el expreso y los peregrinos, caballeroso y atento en todos los momentos. Todos le hemos quedado agradecidos y felicitamos y damos las gracias al Presidente de la Compañía por tan acertada designación.

(Continuará.)

ASUNCION

La venta especial de la Casa Harris, de O'Reilly 106, continua y espero siga por algunos días. El mismo público los obliga, por que desde que la anunciaron por los periódicos, es constante la cola que hace gran número de personas esperando turno. Al extremo, que se ha hecho necesario no abrir en su totalidad las puertas.

Venta de artículos útiles, desde nueve centavos, hasta veintinueve.

¡Si viera usted como se marchan cargados de mil paquetes variados y llenos de objetos que mas tarde habrá que pagarlos según lo que marque la etiqueta!

SRA. AMPARO DIAZ.

Hay que acomodarse a todo en bien del porvenir de los hijos. Dejelos estar a pupilo. En el momento que los visita es natural que recuerdan el hogar y se entristecen y mas que nada, por que no les demuestra usted alegría, ni los hace pensar en el mañana...

Puedo llevarles por cantidad la Leche Malteada Loft y pedirle a las profesoras, se la preparen en el desayuno en un vaso de leche templada. Esto les hará estar bien nutridos y se fortalecerán.

En general el niño ama el colegio, si se le enseña que es su segunda casa. (Por lo menos.)

LYDIA R. PINAR DEL RIO

Remitió la carta y sello, pero no la dirección y aunque le voy a contestar por carta, quiero avisarle que la reclame.

ALTAGRACIA

Para dar color a las canas, use el Eau de Henna. Lo tiene El Encanto y vale $4.50. Lo hay para todos los colores de cabello. No perjudica en nada. Es producto vegetal que fortalece la raiz del cabello y lo vuelve mas hermoso.

ISIS

Para lo que desea, nada mejor que algún ejercicio tanto de brazos, como de piernas. Camine algunas horas en el día, friccionese las piernas con cebo de carnero. Tenga alguna sobre alimentación.

UNA ADMIRADORA

Le luce bien todos los colores, menos el mismo todo de su cabello rubio, por que hace el conjunto monótono.

NOGUCHI

Creo que lo ama, pero tiene el natural temor de un fracaso. ¡Son tantos los estudiantes, que comienzan las relaciones asistiendo a clase y después que son doctores, no les parece tan bonita, ni graciosa aquella que los sufrió en los estudios y pronto la olvidan, para casarse con otra...

Eso es todo, crealo.

MARIETTA

La Leche Pulvolac, está muy recomendada para los estómagos delicados. Trate de tomarla y pronto verá el resultado.

La encontrará facilmente en todas las boticas. Es una panacea para los enfermos, para los niños en el cambio de la alimentacin de la madre, y muy recomendada en general para personas de poco comer, por su fácil digestión.

ANA F. LOZANO.

Recibí su grata. Celebro que tan buena acogida le dispensarán a mis informes.

RESPUESTA CONCLUYENTE:

—Dime, abuelita, ¿porqué pedimos a Dios el pan nuestro de cada día, y no le pedimos el lunes para toda la semana?

—Por que Dios es muy bueno y sabe que a nadie gusta el pan duro.

MERCEDES

En Mercaderes 19, es donde pueden darle informes y precios del crayón Tangee. Es magnífico para dar el tono natural de los labios, de una persona saludable. Una vez que se adhiere, tarda en perderse, hasta que hay que quitarlo con jabón. Da resultados maravillosos, por su duración y economía.

CHISTE.

La mujer dice al marido al regresar éste al domicilio conyugal:

—Esta mañana han venido a practicar un embargo.

—¿Y qué han embargado?

—El piano.

—¡Gracias, Dios mío; gracias!

NILIANA

Diluya una pastilla de pintura de acuarela, del color mas aproximado a la uva, en la siguiente composición: Agua, 10 partes; Goma arábiga, 8 partes y Glicerina 1 parte. Sumerja los ramos o pintelos con esta solución hasta que tomen color, y después de bien secos frótelos con una franela. También puede hacer esta operación con tinta morada o violeta, secándolos después de la misma manera.

En cuanto a la poesia, dígame si sabe quien es su autor.

Crónica Católica

ASOCIACION DE NUESTRA SEÑORA DE LA CARIDAD DEL TEMPLO DE LA MERCED

La floreciente y piadosa Asociación de Nuestra Sra. de la Caridad, erigida en el templo de la Merced, ha celebrado con los siguientes solemnes cultos, la festividad de su Excelsa Patrona, el 8 del actual:

Misa de Comunión general.—A las siete y media, a. m., tuvo lugar la misa de Comunión general, la cual fué celebrada en el altar, a la Patrona de Cuba dedicado y en el cual se halla colocada la venerada imágen, que aparecía entre multitud de luces y flores, colocadas en artístico conjunto por el Hermano Bartolomé Tobar, C. M.

Costeó el regio adorno, la bondadosa dama, toda caridad y piedad, doña América Arias viuda de Gómez, Camarera y Presidenta de Honor de la Asociación, la cual comulgó rodeada de la Directiva, que presidía en unión de su amada hija, la señora Petronila Gómez de Mencía, Presidenta de la Asociación.

Misa y Comunión fueron armonizadas por el maestro Saurí.

Dijo la Santa Misa y distribuyó la Sagrada Comunión el R. P. Ireneo Martínez, Misionero Paul, destinado a Cuba, desde las Misiones de los Hijos de San Vicente en Filipinas, donde rindió una labor de heroísmos cristianos, que le han granjeado general estima en las Islas Filipinas.

Fué numerosísima, la asistencia al banquete eucarístico.

Misa solemne.—A las nueve, a. m. en el altar mayor dió comienzo la Misa solemne.

Presenta el templo un grandioso aspecto con su brillantísima iluminación y su magnífico adorno floral, la numerosa concurrencia que llena todos los ámbitos del templo y ora con religioso fervor y en el presbiterio los Ministros del Altísimo con sus blancas vestiduras. En el centro del presbiterio flota la Bandera de la Patria, que sirve como de marco a este grandioso cuadro, en el que se destacan tres venerandas figuras: la Imágen de Nuestra Señora de la Caridad, el I. y R. Dr. Carlos de Jesús Mejía, Obispo Titular de Cina de Galacia, a quien acompañan los Padres Paules Antonio López e Hilario Chaurrondo y la noble matrona doña América Arias, viuda del Mayor General José Miguel Gómez, segundo Presidente de la República.

Ofició de Preste en la Misa, el R. P. Saturnino Ibáñez, C. M., asistido de los Padres Ireneo Rodríguez y Vicente Sainz, C. M.

Fungió de maestro de Ceremonias, el Padre Proto-Jacinto Hernández.

Pronunció grandilocuente panegírico, el R. P. Luciano Martínez, C. M.

Orquesta y voces, interpretaron magistralmente la Misa Pontifical de Perosi y después de ella, el Himno Nacional a la Patrona de Cuba. Al Ofertorio, el tenor señor Jaime Ponsoda, cantó irreprochablemente el Ave María de Mittere.

Tanto el panegírico como la parte musical, fueron unánimemente alabados por la numerosa y distinguida concurrencia.

Procesión.—La procesión verificada, una vez terminada la Misa, fué a la par que sencilla y grandiosa, estando rodeada de una atmósfera de religioso amor a la Patrona de Cuba.

El orden procesional fué el siguiente: Cruz y ciriales, asociados en dos filas, niños con artísticas farolas, estandarte de la Asociación, bandera de Cuba, portada por la Presidenta de la Asociación, recogiendo sus pliegues doña América Arias, la venerada imagen de Nuestra Señora de la Caridad en artístico trono, portado por distinguidas señoritas de la Asociación, detrás de capa, el M. R. P. Antonio López, Visitador de los Padres Paules en Cuba, asistido de los Padres Irineo Rodríguez y Vicente Sainz.

Presidía el Obispo de Cina, Monseñor Mejía, acompañados de los Padres Hilario Chaurrondo, Proto-Jacinto Hernández, Juan Alonso y Buenaventura Antón, C. M.

Niños vestidos de marineros, daban guardia de honir a la Augusta Patrona de Cuba.

Durante el recorrido por las naves del templo, se cantó el Himno Nacional, a la Patrona de Cuba.

Consagración a la Virgen.— Recogida la Procesión, el R. P. Fray Buenaventura Antón, C. M. llevó a cabo la conmovedora ceremonia de la Consagración, de los asistentes, a Nuestra Señora de la Caridad.

Con fervorosa plegaria por la prosperidad moral y material de Cuba, concluyó el magnífico homenaje a Nuestra Señora de la Caridad.

Nuestra calurosa felicitación a los Padres Paules y a la Asociación de Nuestra Señora de la Caridad del templo de al Merced.

CULTO CATOLICO PARA HOY

En las Esclavas del Corazón de Jesús, en Luyanó, solemne función a Jesús Sacramentado, con sermón y procesión

El sermón a cargo del Padre Camarero, S. J.

En Reina, a las 8 a. m. Misa con exposición de S. D. Majestad.

En el templo parroquial de Monserrate, solemne función en honor a la Patrona de la feligresía Nuestra Señora de Monserrate

Predica el R. P. Juan Puig, Escolapio.

En la Parroquia del Vedado, la función mensual de la Archicofradía del Dulce Nombre de Jesús.

En la Parroquia de Paula, solemne función, a las 9 a. m. a la Patrona de Cuba, a la cual asistirá el Consejo "Diego Velázquez" de los Caballeros de Colón de Cuba.

En los Pasionistas, la función mensual de la Congregación Mariana de Nuestra Señora de los Dolores y San Gabriel de la Dolorosa.

En las Siervas de María, solemne función a Nuestra Señora de la Salud.

En Regla, solemne función con procesión pública por las calles del pueblo.

En la Parroquia del Carmen, la función mensual de la V. O. Tercera del Carmen.

En la Parroquia del Pilar, la función mensual de la Congregación de la Sagrada Familia.

En San Francisco, la función mensual de la V. O. Tercera de San Francisco.

En la Parroquia de Jesús del Monte, solemne función y procesión en honor a Nuestra Señora de la Caridad.

En todos los templos, Misa cantada y sermón acerca del Evangelio de la Dominica.

CULTO CATOLICO PARA MAÑANA

En Jesús del Monte, solemne función, a Jesús Sacramentado por el Jubileo Circular.

En la Parroquia de la Caridad, Misa cantada a Nuestra Señora de Guadalupe.

En los demás templos, las Misas rezadas y cantadas de costumbre.

QUINARIO DE LAS LLAGAS EN LA IGLESIA DE SAN FRANCISCO

Invitación

Célebre y tradicional ha sido siempre el Quinario de las Llagas en la Iglesia de San Francisco de la Habana. En este año, para cerrar con con llave de oro las festividades siete veces centenarias del Serafín de Umbría, se celebrará con más solemnidad y esplendor.

A este fin, los hijos de San Francisco de la 1a. y 3a. Orden y determinadamente la Excma. Sra. Condesa de Buenavista invitan a usted y a su respetable y piadosa familia a los solemnísimos cultos del Quinario que se celebrarán conforme al siguiente

PROGRAMA

Los días 15, 16, 17, 18 y 19 constituyen el Quinario de las Llagas. Mañana: a las 9 ejercicio del Quinario y misa cantada con Ministros. Tarde: a las 7 y media: Exposición del Santísimo, Corona Seráfica, Quinario, Cantos, Sermón, Bendición y Reserva. Además los días 16 y 17 habrá Salve Solemne a 3 voces.

El día 17 gran festividad. A las 7 y media misa de Comunión General que celebrará y distribuirá el Iltmo. y Rvmo. Sr. Arzobispo de Atalia, Monseñor Estrada. A las 9: misa solemne que cantará el Excmo. Sr. Secretario de la Delegación Apostólica y Auditor de la Rota, Monseñor Liberato Tosti. El coro franciscano reforzado con selectas y nutridas voces, interpretará la "Missa Solemnis" a tres voces de Ravanello.

Pregonará las glorias del llagado Serafín dentro de la misa solemne, Monseñor Santiago Amigó.

Día 18: a las 7 y media: comunión genera lde Servitas; a las 9: misa solemne, y el Sermón correrá a cargo del R. P. Buenaventura Salazar, Guardián.

Día 19: último del Quinario: a las 9: Misa con Ministros y Exposición del Santísimo. Por la tarde, se finalizarán los cultos con la solemne Procesión del Santísimo que recorrerá las naves del Templo.

Advertencia: Todas las misas que se celebren durante el Quinario podrán ser votivas solemnes, pro regravi, de San Francisco, excepto las del día 17 que serán propias de la festividad. Todos los altares durante dichas solemnidades serán privilegiados.

¡VIVA LA SANGRE DE JESUS!

El miércoles, 14, se celebrará en la Capilla de la Preciosa Sangre, la fiesta de la Exaltación de la Santa Cruz.

Por la mañana, a las 6: Misa de Comunión, celebrando el R. Padre Rafael Fraga, Capellán de la Comunidad.

A las siete y media: el Ilmo. y Rvdmo. Sr. Arzobispo de Attalia, Mons. Pedro González Estrada, celebrará el Santo Sacrificio de la Misa; seguida de la Exposición de la reliquia de la Santa Cruz, y quedará expuesta todo el día para la veneración de los fieles.

Por la tarde, a las cuatro y media: sermón por el R. P. J. Santiliana, S. J.; veneración de la Cruz y bendición solemne del Santísimo Sacramento

Los miembros de la Cofradía de la Preciosa Sangre y todos los fieles están invitados a honrar la Cruz del Salvador.

Las Adoratrices de la Preciosa Sangre

Cerro, número 579.

UN CATOLICO.

DIA 11 DE SEPTIEMBRE

Este mes está consagrado a San Miguel Arcángel.

Jubileo Circular. Su Divina Majestad está de manifiesto en la iglesia de las Esclavas del Sagrado Corazón de Jesús. (Luyanó).

La semana próxima estará el Circular en la iglesia de Jesús del Monte.

Domingo (XIV después de Pentecostés). Santos Proto, Jacinto, Dídiano, Diomedes y Beato Carlos Spínola, de la C. de J. mártires; Emiliano confesor; Santas María de la Cabeza y Teodora Alejandrina, penitente.

San Emiliano, obispo y confesor. Nació en u npueblo pequeño de Aragón, fué instruido en la religión por el obispo San Félix, y se dedicó todo al estudio de la piedad cristiana. Algún tiempo después se retiró a un desierto, en el que vivió por espacio de cuarenta años, entregado a la santificación de su alma. Hallándose vacante la sede episcopal de Vercell, en Italia, el cielo designó milagrosamente a Emiliano, para que la ocupara.

En fin, después de un apostolado muy fecundo en cosas admirables, cargado de años y de merecimientos, murió San Emiliano en el Señor por los primeros años del siglo VI.

Las Llagas Antiguas

y rebeldes se curan rápidamente cuando se tratan con LICARBO. Este notable curativo ataca la llaga en sus raíces, suprime la infección, expulsa el pus y efectúa una curación perfecta de abajo hacia arriba. Empieza a formar tejidos nuevos y sanos desde la primera aplicación. Ha curado casos que durante varios años habían resistido a todos los tratamientos conocidos.

No hay nada como el LICARBO para las llagas antiguas, los diviesos, las espinillas, quemaduras, dolor de los pies, sarpullido, eczema, y todas las infecciones cutáneas. Todo el mundo necesita

LICARBO

Leonardi

EL ANTISEPTICO QUE CURA

Se vende en frascos de 2 y de 5 onzas

TRUVY, NUEVAS CREACIONES DEL MAS FAMOSO PERFUMISTA FRANCES

Los talcos envuelven el cuerpo en un delicioso bienestar. Lo secan después del baño, lo perfuma, y en combinación con la fragancia y propiedades de las sales, lo dejan suavemente terso y nacarado.

Representante en Cuba:

A. COURET

Apartado Nº 1954. — Tel. M-4924

HABANA.

8690 1 d-11

La Asociación de Hacendados y Colonos

CELEBRARA JUNTA GENERAL EXTRAORDINARIA EL DIA 19

La Asociación de Hacendados y Colonos celebrará Junta General Extraordinaria el día 19 del actual, a las cuatro de la tarde, con el propósito de cambiar impresiones, sobre el plan que se propone sea adoptado con referencia a la Industria Azucarera.

El Secretario de dicha entidad doctor Ramiro Cabrera, ha remitido a todos los asociados una copia del referido plan a fin de que puedan estudiarlo detenidamente y concurrir a la Junta con preparación adecuada para discutirlo y votar los acuerdos que se propongan.

DE HACIENDA

INFRACCIONES

Por investigaciones llevadas a cabo en Jovellanos el inspector señor Tomás Ravelo levantó acta de infracciones advertidas en ocho vehículos inscriptos como de alquiler permanente, los cuales hacían piquera en más de un término municipal, con lo cual defraudaban el impuesto de transporte terrestre.

VISITA DE INSPECCION

..El inspector señor Acosta, en San Antonio de los Baños, giró visita a las zonas fiscales, municipios, correos y notaría públicas en lo relacionado con el fondo especial de Obras Públicas.

DETENCIONES DE VEHICULOS

Del 1o. de julio al 31 de agosto se han verificado en los distintos municipios de la República 327 detenciones de vehículos que defraudaban el impuesto de transporte terrestre; hecho el cual pone de manifiesto que las autoridades locales no prestan el debido concurso a la recaudación de los impuestos para el fondo especial de Obras Públicas.

GASOLINA Y PETROLEO

El inspector Pablo Torres, actúa en varios puertos de la provincia de Camagüey interviniendo en las descargas de vapores que conducen gasolina y petróleo; señalando a la vez algunas deficiencias en los tanques de depósito de esos petróleos que puedan ser perjudiciales al fondo de Obras Públicas.

La felicidad les sonríe y para disfrutarla eternamente han adquirido el supremo colchon "FINE" que es suave como caricias de mujer.

La Casa Fine

FABRICA DE COLCHONES Y SUS ANEXOS.

Camas, Cunas de hierro y de madera

MAXIMO GOMEZ (Monte) 26 TELEFONO M-7575

VENTAS AL POR MAYOR Tenemos nuevos precios pídanos hoy cotización y tendremos mucho gusto en darsela.

GONZALEZ Y CA.

VINO DE PAPAYINA

DEL DOCTOR GANDUL

OBLIGA A TRABAJAR A SU ESTOMAGO

Es _____ a la mujer

EN TODAS LAS BOTICAS

(Nombre)

AMENIDADES

LAS CARTAS PARA ESTA SECCION, QUE APARECE LOS DOMINGOS, DIRIJANSE A F. V. MAESO, APARTADO 1192

19o. CONCURSO DE PALABRAS OMITIDAS

En cada uno de los anuncios que rodean esta sección, va omitida una palabra, hallándose los originales completos en la notaría del Dr. Felipe Rivero.

Toda persona puede recortar cuantos anuncios quiera llenar, a mano, los huecos de las palabras omitidas, firmarlos y dirigirlos al Apartado 1192.

El premio por cada palabra omitida que se acierte, es de diez pesos ($10), ascendiendo por tanto el total de premios a cincuenta pesos ($50).

Si una palabra es acertada por muchas personas, el premio se repartirá entre las diez que primero hayan remitido la solución.

Este concurso, correspondiente al mes de septiembre, quedará cerrado el jueves 22, a las 12 m., publicándose el resultado el domingo 25.

—Sí; ya sé que te insultó tirándote un duro a la cara. Pero ¿tú, qué hiciste?

—Yo... guardarme el insulto.

Gottito.

Un mendigo se encuentra en la esquina de una calle; al momento, acierta a pasar un doctor en Medicina, al que el mendigo le dice lastimosamente:

—Una limosna, por Dios, que hace ocho días que no he comido.

El doctor, muy extrañado, le responde:

—¡Pero, hombre hombre ocho días sin comer! Pues ande, ande en bromas con el estómago.

Uno que no tiene tupé.

El médico.—Tiene usted mucha fiebre y es preciso cortarla.

El paciente.—No, por Dios, doctor, no la corte, porque entonces, en vez de una, tendría dos.

R. M. Aguilera.

—¿Conque te has casado?

—Sí, chico, sí.

—¿Por la iglesia o por el juzgado?

—Por la mala: estaba acusado de rapto.

R. M. Aguilera.

Un padre dice a su hijo, el que acaba de terminar sus estudios:

—Ahora lo que te falta es aprender a conocer a los hombres.

—Y a las mujeres también, papá.

Violeta.

Había en el pueblo un embustero incorregible al que un día el alcalde, delante de varios vecinos, interpeló así:

—Díganos una mentira.

—Al momento, señor alcalde, es usted una excelente persona.

Violeta.

Un bohemio escribe a un amigo diciéndole que no puede salir de casa porque no tiene pantalones y el amigo le devuelve la carta preguntándole qué talones le pide.

—Es verdad—dice el bohemio—, escribí talones porque con el hambre que tengo me comí el pan.

Pasionera.

19o. CONCURSO POPULAR DE CHASCARRILLOS

Los domingos publicaremos en esta sección los chistes, colmos, etc. que se nos remitan al Apartado 1192, firmados con el nombre o seudónimo del remitente.

En la publicación seguiremos un orden cronológico, y demás está decir que de la originalidad de lo que publiquemos responden los remitentes, que no se devuelven los originales y que no sostendremos correspondencia acerca de ellos.

Premiaremos cada mes los dos mejores chascarrillos, entre los publicados, con cuatro y con dos fracciones de lotería, respectivamente.

Este concurso, correspondiente al mes de septiembre, quedará cerrado con aquellos chascarrillos que alcancen a ser insertados el domingo 18, publicándose en la edición del domingo 25 los dos premiados.

—Si tú supieras, esposo,
lo que soñé! —¿Qué has soñado?
—Que me habías regalado
un aderezo precioso.
¡Con qué placer lo lucía
en el teatro, Tadeo!
—Ya te he dicho que no creo
en los sueños, hija mía.

Pasionera.

Un poeta simbólico, después de haber leído por espacio de una hora versos imposibles, exclama:

—He sufrido mucho antes de tener notoriedad y ahora...

—Ahora—dice un chusco—se dedica usted a hacer sufrir a los demás.

Violeta.

Experiencia marital.

Un padre y su hijo se hallan en una casa de fieras.

—Papá—pregunta el niño— ¿ese es el león o la leona?

—Si tiene la cara arañada es indudablemente el león.

Violeta.

—¿Cuál?

—Ese que tiene arañazos en la cara.

—¿En qué se parece un "grupier" a una cabra?

—En que tira al monte.

Violeta.

Entre amigas.

—Me dijo Ascensión que ella conoció a su marido en la exposición de ganados.

—Eso lo dice para despistar: la verdad es que lo conoció en la de perdidos.

Revivir.

LA VAJILLA: he ahí la _____ en locería, cristalería y lámparas.

OTAOLAURRUCHI Y HNO.

Galiano, 114 A-4080 — **Galiano, 42 M-6649**

(Nombre)

El uso de **Faja TREO** ellas el por qué sabrán, hace que _____ el galán las conduzca al himeneo.

(Nombre)

120 Tapitas de **"INVENCIBLE"** _____ refresco,

VALEN UNA FRACCION DE LOTERIA

Tome también Gaseosa y Naranja

"LA NACIONAL"

Teléfono U-3334

(Nombre)

Mantequilla-Crema **"AMERICAN LADY"**

Es la que priva en el Norte, en Cuba y en todas _____

Paquetes de ¼ Lb. Latas de ½ Lb.

C. de la Vega. Calle 4, entre 15 y 17. Tel. 4841

(Nombre)

M.E.C.D. 2016

NOTICIAS DE OBRAS PUBLICAS

EN EL PASADO AÑO FISCAL SE SACARON CIENTO TREINTA Y TRES MIL COPIAS DE PLANOS DE LA CARRETERA CENTRAL

Se iniciaron con doscientos hombres las obras de construcción del primer tramo de la carretera de Cienfuegos a Ranchuelo.—Licencias de fabricación informadas favorablemente en O. Públicas

El Ingeniero Jefe del Negociado de Caminos y Puentes, a cargo de cuyo Departamento se encuentran las distintas Divisiones de la Carretera Central, ha rendido un informe al Secretario de Obras Públicas, dándole cuenta de que en el año fiscal ppdo., se han sacado para las obras de la Carretera Central por el Departamento de Fotografías e Impresión de planos de la Secretaría, la enorme cantidad de 133,000 copias de planos.

La Secretaría de Obras Públicas ha venido suministrando a los Contratistas de las obras de la Carretera Central, gratuítamente, dos ejemplares de cada uno de los planos que comprenden dichas obras, haciéndoles pagar todas las demás copias que han excedido de ese número, a fin de cubrir los gastos de su impresión.

LA CONSTRUCCION DE LA CARRETERA DE CIENFUEGOS A RANCHUELO.

SE INICIAN CON 200 HOMBRES LAS OBRAS DEL PRIMER TRAMO DE CUATRO CAMINOS A PALMIRA

El Secretario de Obras Públicas, ha recibido un informe del Ingeniero Jefe del Negociado de Caminos y Puentes, en el que se le da cuenta de que por los señores Allen y García, Contratistas adjudicatarios de las obras, se ha dado comienzo, utilizándose al efecto 200 hombres, a los trabajos de seconstrucción de la primera sección de la carretera de Cienfuegos a Ranchuelo, sección que empieza en el lugar conocido por Cuatro Caminos, en la carretera de Cienfuegos a Rodas, y termina en el pueblo de Palmira, con una longitud de 10 kilómetros.

Estas obras de reconstrucción de la sección de la carretera a que se hace referencia, han sido adjudicadas a los señores Allen y García, en la suma de $242,867.00, por haber sido su proposición la más ventajosa de las presentadas, y se vienen ejecutando de acuerdo con la memoria y proyecto confeccionados al efecto.

Las condiciones técnicas de estas obras son iguales a las que rigen para la construcción de la Carretera Central, exceptuando el afirmado que será de telfon macadan bituminoso, y para la ejecución de las mismas se ha concedido un plazo de 300 días laborables.

El crédito total concedido para la reconstrucción de la carretera de Cienfuegos a Ranchuelo, cuya longitud es de 40 kilómetros, aproximadamente, asciende a la suma de $600,000.00, que será pagada con cargo al "Fondo Especial de Obras Públicas".

ADAPTACION DE LOCALES PARA SERVICIOS SANITARIOS EN 5 ESCUELAS TIPICAS DE UN AULA EN MATANZAS.

Por el doctor Carlos Miguel de Céspedes, ha sido aprobado el contrato adicional celebrado por el Negociado de Construcciones Civiles y Militares para las obras de adaptación de dos locales para servicios sanitarios en cada una de las cinco escuelas típicas de un aula que actualmente se vienen reparando en la provincia de Matanzas, y las cuales se encuentra situadas en los lugares siguientes:

S. Antonio de Cabezas, Escuela nº 16, finca "Leandra", Lima.

S. Antonio de Cabezas, Escuela nº 17, finca "La Caridad".

Bolondrón, Escuela nº 19, finca "El Destino", Tienda.

Guacamar, Escuela nº 13, San Miguel de los Baños.

Manguito, Escuela nº 33, finca 'La Quinta, Manguito.

Este contrato adicional ha sido otorgado a los contratistas adjudicatarios de las obras dereparación de las referidas escuelas.

DESVIACION DE TUBERIA MAESTRA

Por el Sub Negociado del Acueducto de Albear, se informó al Secretario de Obras Públicas, que de acuerdo con sus instrucciones, se procederá el próximo lunes a verificar las pruebas de la tubería maestra de 14 pulgadas que se ha desviado de la línea de propiedad al lugar que le correspondía en la calzara del Monte y Cienfuegos, y con cuya desviación se mejorará el servicio de agua en la referida barriada.

RECEPCION DE OBRAS

De conformidad con las recomendaciones favorables emitidas por la Sección de Personal, Contratos, Bienes y Suministros, el Secretario de Obras Públicas, ha aprobado las siguientes actas:

De recepción única de las obras de construcción de 10 tragantes en las calles Serafines y Flores en el reparto Tamarindo, Jesús del Monte.

De recepción única de las obras de construcción de 3 cuartos-tolets, en el edificio ocupado por la Audiencia de la Habana.

LICENCIAS DE FABRICACION INFORMADAS FAVORABLEMENTE.

Previo el informe da la Oficina de Ensanche y Embellecimiento de la Secretaría de Obras Públicas, se ha comunicado al señor Alcalde Municipal que pueden ser concedidas las siguientes licencias de fabricación:

Expedientes números: 13,170, señor Alfonso Alamilla, calle C entre 29 y 31; 12,113, señor Eduardo M. Albarrán, Jovellar y F. de Andrade; 1,479, señor Julio A. Cadenas, calle M entre 21 y 23; 12,588, señor Félex Esnaola Avenida Serrano 27; 13,963, señor Antonio Larrea, Avenida de la República 271; 9,394, señor Eduardo Méndez, calle Pasaje Este entre Estrada Palma y Luis Estévez; 13,461, señor José Pernas, calle M. Rodríguez, entre E. Palma y Luis Estévez; 11,143, señor Luis Zorzano García, calle Concepción 19.

Simpático homenaje

En el hotel Royal Palm tuvo lugar el viernes por la noche una fiesta en extremo simpática.

Fué un ágape fraternal de los Scouts de Cuba, representados por los Boy-Scouts y los Sea-Scouts como homenaje de despedida a su digno presidente el respetable clubman señor Andrés Terry en la víspera de su partida para los Estados Unidos.

Hicieron uso de la palabra el presidente señor Andrés Terry, el jefe del primer distrito de los Sea-Scouts señor Antonio de J. Medina, y el licenciado del Real, de una manera elocuentísima.

Este último, tras una reseña histórica del origen y fines del cuerpo de escuchas o Scouts hizo resaltar la necesidad de la influencia de esa institución en Cuba, inspirado en el más profundo espíritu nacionalista.

Terminó tan agradable fiesta con brindis fervorosos por el progreso de nuestra patria, el éxito de la institución y las mayores venturas para el distingnido homenajeado.

El menú así como el decorado respondían al gusto más exigente.

CAÑAS

El Agua de Colonia **HAMANDIS**, siempre imitada pero jamás igualada, devuelve a los cabellos su color original, rubio, negro o castaños.

Precio: $3.50 Frasco de 9 onzas.

Pídala en todas las Sederías y Farmacias.

Depósito: **Reina 27**
Teléfono M-1320.
HABANA.

HABANERAS

(Viene de la pág. CINCO)

EN LA IGLESIA DE PAULA

LA BODA DE ANOCHE

Ofelia Paz Gutiérrez y Ernesto F. López Sanabria.

Una boda interesante.

Digna de especial descripción.

Fué en la noche anterior la que estaba señalada para las nueve y media en la Iglesia del Hospital de Paula.

Moderno y bello templo.

En la Víbora.

Consagrada quedó solemnemente la unión de la señorita Ofelia Paz Gutiérrez y el doctor Ernesto F. López Sanabria.

La señorita Paz Gutiérrez, graciosa y gentil, posée el título de Doctora en Farmacia.

Su elegido, abogado joven, de relevantes méritos, ejerce el cargo de notario público en la provincia de Matanzas.

Ofelia.

Estaba encantadora.

Su traje, confección de los talleres de **El Encanto**, era de una elegancia irreprochable.

Armonizaba bellamente con el ramo nupcial, procedente del jardín **El Fénix**, del mejor y más acabado gusto.

De azucenas y clematis.

Con rosas Perla de Cuba.

Desprendíase del conjunto floral una cinta de moire de seda bajo una finísima malla de plata.

Lo recibió Ofelia como regalo de su linda hermana María Josefa.

El ramo de tornaboda, sencillo y bonito, era obsequio de su adorable prima **China Rodríguez Gutiérrez.**

Fueron los padrinos la distinguida señora Eloisa Gutiérrez Viuda de Paz, madre de la desposada y el padre del novio, señor Ramón López Menéndez, del comercio de esta plaza.

Testigos.

Por la adorable Ofelia.

El eminente cirujano doctor Benigno Sousa, Director del Hospital Municipal, los señores Aurelio Peón y Luis Entrialgo, de la gerencia de **El Encanto**, el señor Federico Gutiérrez, alto empleado de la Dirección del Fondo Especial de Obras Públicas, el señor Andrés Fernández y el hermano del novio, el joven Rodolfo López Sanabria.

A su vez dieron fe del acto como testigos del novio los hermanos de Ofelia, los señores Enrique y Roberto Paz Gutiérrez, pertenecientes a la gerencia de **El Encanto**, el doctor Lázaro Arocha, Jefe local de Sanidad de Jagüey Grande y el señor Carlos Morán, del Cuerpo de Prácticos del Puerto.

Un testigo más.

El poeta Agustín Acosta.

Después de la boda, reunida gran parte de la concurrencia, en la morada de la familia de la novia, se sirvió un buffet espléndido.

Ofelia y Ernesto.

¡Sean muy felices!

(Continúa en la pág. NUEVE)

12 DE SEPTIEMBRE

DULCE NOMBRE DE MARIA

No hay quien pueda brindarle conjunto más grandioso en artículos propios para obsequiar a una dama, que el que contienen nuestros salones y vitrinas. Joyas deslumbradoras, objetos de arte, adornos personales, mueblecitos para el hogar, etc.

Todo selecto, de elegancia distintiva!

La Casa Quintana
LA CASA DE LOS REGALOS

Hoy se efectuará el homenaje al comandante Díaz Brito

EN EL CIRCULO MILITAR DE COLUMBIA, CIVILES Y MILITARES TESTIMONIARAN SUS SIMPATIAS AL DISTIGUIDO GALENO

A las doce del día de hoy, en el Círculo Militar de Columbia, se efectuará el almuerzo-homenaje que los médicos militares, con la cooperación cariñosa de todos los oficiales del Ejército, han organizado en honor del Comandante Médico doctor Augusto Díaz Brito, prestigioso galeno que acaba de ser designado por el señor Presidente de la República como Supervisor del Departamento de Inmigración.

Será este un hermoso acto que servirá para demostrar las simpatías que por sus dotes de caballerosidad y sus prestigios profesionales ha sabido conquistar el doctor Díaz Brito tanto entre sus compañeros de armas como entre el elemento civil.

Los doctores Capitanes Ismael Díaz Cia, Elizardo Castellanos y Eduardo García Porras-Pita, que integran la comisión organizadora de esta hermosa fiesta, nos han dado cuenta de un detalle muy interesante y elocuente relacionado con el homenaje: el Capitán Aviador Guillermo Martull Bataille, que se encuentra incorporado al Regimiento 34 del Ejército Francés, desde la ciudad de Lyon, donde actualmente recide, se ha adherido a dicho almuerzo, pidiendo que el separen un cubierto en la mesa.

Plantas de Todas Clases

La mejor colección en la Isla de árboles de adorno, frutales y rosales.

H. A. van Hermann

FINCA MULGOBA

Santiago de las Vegas

ECLADOR

(BRILLO PARA LAS UÑAS)

Brillante incomparable para las uñas; de brillo y color. Una aplicación dura más de 8 días y resiste al agua. Tonos: Rojo, Rosa, Rosa-Pálido y Rosado de Perlas. Producto francés, legítimo. De venta en todas partes. Fabricante: J. Lesquendieu, Perfumista. París, Francia.
Depósito: NEPTUNO 150.—Telfs.: U-2779 y A-8995, Habana.

Dr. JUSTO M. VERDUGO

ESTOMAGO E INTESTINOS

Tratamiento eficaz de la úlcera estomacal y duodenal de la colitis en cualquiera de sus períodos. CONSULTAS DE UNA A TRES. PRADO No. 60, (bajos). TELEFONO A-4425.

ANUNCIESE EN EL "DIARIO DE LA MARINA"

LUZ DELCO

Viva en su casa de campo como si estuviera en una gran ciudad

La planta Luz-Delco, además de un alumbrado eficiente y seguro, le proporcionará corriente eléctrica a un costo sumamente económico, para tener motores que le bombeen el agua, máquina de lavar, planchas eléctricas, ventiladores, **Refrigeración Frigidaire** y en fin todas las demás comodidades que la electricidad proporciona.

Las plantas Luz-Delco gozan de justa fama por su seguridad y sencillez y el costo de su funcionamiento es tan reducido que le proporcionarán economías suficientes para ir amortizando la inversión que haga en adquirirla.

Precios ahora desde $395.00

También equipos para usos comerciales.

Ventas a plazos cómodos.

Visite nuestra exposición o pida folletos.

WALTER & CENDOYA CO.

Edificio "LA METROPOLITANA"
O'Reilly entre Aguacate y Compostela

Apartado Número 830
Habana.

adquiera el hábito:
lea este anuncio todos los dias.
lo hacemos para ayudarle a ud.
a comprar bien gastando poco dinero.

LA CASA GRANDE

GALIANO Y SAN RAFAEL. FUNDADA EN 1887
TELF. CENTRAL & PRIVADA: LLAME AL M.7934

"LA ESCUELA DEL HOGAR" Y "LA CASA GRANDE"

Fué fundada "LA ESCUELA DEL HOGAR, CIENCIAS Y ARTES DOMESTICAS PARA LA MUJER", el año 1917, siendo Presidente de la República el General Mario G. Menocal; inaugurándose en abril de 1917.

Es "La Escuela del Hogar", pudiéramos decirlo así, el laboratorio que completa y termina la obra acabada y perfecta de la educación de la mujer. Todo lo que pueda realizarse en bien del hogar y de la familia y que coopere a consolidar la excelsitud de la mujer y la madre en todas sus descendencias y ramificaciones, esa es la obra de esta institución modelo, que honra y enaltece a este país, y que encuentra un eco de bondadoso e inefable agradecimiento en el corazón de las que han pasado por esas benditas aulas, en que la presencia de su Directora imprime un sello de grandeza y espiritualidad dignos de ser cantados para la posteridad.

Desde su fundación, es Directora de "La Escuela del Hogar" la doctora Angela Landa. Este nombre, tan conocido en el pueblo de Cuba, es el emblema de todo lo que representa y significa bondad, cultura, virtud, distinción y amor a la causa noble, pura y santa de la Enseñanza. Un corazón de mujer que reune todos los elementos afectivos puestos al servicio de un cerebro privilegiado de primer orden, cultivado para la ciencia, el bien, y la abnegación del sacrificio. Esta mujer extraordinaria es la caridad personificada en un ser que todo lo ha dado con bondad y que sólo ha vivido para favorecer a sus semejantes.

Todas las labores que pueda desempeñar la mujer, todo lo que pueda hacerla útil y prepararla para la lucha digna y honrada por la existencia, en estos tiempos en que el esfuerzo del hombre siente la imperiosa necesidad de tenerla como colaboradora—tanto en el hogar como en la vida de los negocios—; en ciencias, artes, trabajos científicos y manuales, llevados a la más completa perfección; para así aquilatar, en su verdadero valor, lo que puede ser, en todos sentidos, la labor de la mujer en cultura y esfuerzo físico; de manera que sea productivo y justamente apreciado este esfuerzo.

Esta es la obra realizada en "La Escuela del Hogar" que dirige la doctora Angela Landa desde su fundación, secundada por las más notables e inteligentes profesoras que con ella forman el conjunto más honorable y científico que pudiera hallarse.

Tengamos un recuerdo para una ilustre desaparecida recientemente: la doctora Fidelia Mestre y Hevia, que estuvo frente al departamento de Puericultura desde su fundación y que apenas hace un año que dejó este mundo por otro mejor...

Fué la doctora Mestre la primer mujer que se graduara en Cuba con el título de Doctor en Medicina y Cirugía. Su vida fué consagrada al estudio y al bien; y su recuerpo perdurará en los que tuvimos el honor de conocerla.

Al visitar "La Escuela del Hogar", una impresión profunda de agradecimiento y de satisfacción queda en el alma para siempre; allí se labora para el bien y la felicidad de la Patria, porque preparando a la mujer para ser buena hija, excelente esposa, amante y solícita madre que sepa cumplir cariñosa y científicamente con todos los deberes que trae consigo la vida tal y como ella es, así es como logran los pueblos engrandecerse y consolidar sus principios e instituciones.

Duquesa de Guermantes

UNIFORMES DE LA "ESCUELA DEL HOGAR" Blusa de tela de hilo, tupida y lisa, con calados y alforzas en el cuello, puños y pechera. Corbata de seda negra, no chalina, para hacerse un nudo Príncipe de Gales. Falda de dril color verde aceituna, con fruncidos al rededor del talle. Cinturón de charol negro con hebilla negra. Medias y zapatos negros. Sombrero negro con cinta negra.

UNIFORME PARA EL INTERIOR DE "LA ESCUELA DEL HOGAR": Vestido de vichy color azul nattier, con cuello, cinturón y bocamangas, bolsillo y franja, sobrepuestos al lado izquierdo, cosidas en el mismo vestido, de piqué blanco. Gorro de tela blanca. Delantal blanco con pechera, cuello y bandas.

mañana:
el Dulce Nombre de María
elija su regalo en "La Casa Grande" y será el suyo el preferido

M.E.C.D. 2016

HOY ESTRENO **RIALTO** HOY ESTRENO

EN TODAS LAS TANDAS

HAVANA FILM Cº presenta la hermosa producción de gran argumento y de originales escenas titulada

MADEMOISELLE DE ARMENTIERES

La mujer que ganó la guerra mundial

La mujer más popular del mundo. La que tenía a su disposición 10 millones de hombres que la adoraban.

Adaptación musical del Maestro Obdulio Ponce. La película será cantada por el conjunto que dirige el aplaudido GALINDO, con la canción "MADEMOISELLE DE ARMENTIERES" que originó la obra.

MADEMOISELLE DE ARMENTIERES

Le hará sentir los mas tiernos instantes de emoción

Repertorio de la HAVANA FILM COMPANY — Aguila 33

REGIA MATINEE DE 1 A 5

"APRENDIZ DE SUICIDA", simpática comedia

Un Niño Peligroso

Interesante melodrama de gran emoción por el simpático actor RICHARD TALMADGE

El Demonio y la Carne

Cinedrama en 10 actos, con el más conmovedor argumento, que tiene por principales intérpretes, a

JOHN GILBERT y GRETTA GARBO

"AMOR ROJO"

Interesante producción, interpretada por el actor JOHN LOWELL.

LUNETA, 40 centavos. NIÑOS, 20 centavos. PREFERENCIA, 50 ctvs.

CINE APOLO

EL DEMONIO Y LA CARNE, RESURRECCION, EL CORSARIO DEL AMOR y DON JUAN

Un excelente programa ofrece hoy este simpático cine a sus numerosos favorecedores, pues en él figuran tres de las mejores películas estrenadas este año en Cuba y una buena comedia de metraje, que, de seguro, serán del agrado de todos, por lo que es de suponer que sus tres funciones se verán colmadas de público.

En la matinée de una a cinco será exhibida, por última vez, la gran producción de Warner, DON JUAN, por el coloso Barrymore; EL CORSARIO DEL AMOR, divertidísima comedia por Rod la Rocque y Mildred Harris; la monumental RESURRECCION, por Dolores del Río, y tres cómicas, siendo el precio de la luneta quince centavos para los niños y 20 para los mayores.

En la concurrida tanda elegante de las cinco y cuarto: EL DEMONIO Y LA CARNE, la candente producción de la Metro, por Greta Garbo, John Gilbert y Lars Hanson, y RESURRECCION, costando la luneta treinta centavos.

Y en la función corrida de las ocho y cuarto: EL CORSARIO DEL AMOR, RESURRECCION y EL DEMONIO Y LA CARNE, siendo treinta centavos el precio de la luneta las damas.

Las películas que serán exhibidas son una nueva prueba del cuidado conque la empresa de "Apolo" selecciona los programas que ofrece a su distinguido público.

Douglas MacLean vuelve por sus fueros de gran comediante en la graciosísima producción Paramount AMORES Y PANTORRILLAS, que será estrenada el martes con PLACERES ROBADOS, por la linda Dorothy Revier.

El próximo domingo en una gran matinée serán exhibidas las dos jornadas de la gran película de aventuras PERIPECIAS DE UN NOVATO. Téngase en cuneta que es Apolo el primer cine que presenta esta obra "completa" en una sola exhibición, pero lo hace en obsequio de sus pequeños favorecedores.

Bebe Daniels en LA NIETA DEL ZORRO, el próximo domingo.

1941 1d 11

Martí. La matinée infantil. Tom Mix y los dos Harold Lloyd.—"El Cuarto Mandamiento" y "Mosaicos".—"Mademoiselle Armentieres"

Domingo, el día de la chiquillería en el Martí. La empresa del alegre teatro de Dragones, cuida preferentemente sus matinées dominicales que dedica exclusivamente a los fiñes, y al efecto combina sus programas a base de esas películas de acción y genuinamente cómicas que tanto alborotan a la gente menuda, que como las personas también tienen sus favoritos en el cine. Los artistas más admirados por los muchachos son indiscutiblemente Tom Mix y Harold Lloyd, y es raro el programa de domingo en Martí que no tenga películas de ambos.

BANDOLERO POR SPORT

Este de hoy de "la centella del Oeste", del formidable Tom Mix, y del insuperable Harold; AY, MI MADRE, una de sus más graciosas creaciones. Por cierto que relacionado con el último ofrece una grata novedad a los fiñes, y es la presentación del Harold Lloyd cubano, artista de singular semejanza tanto en trabajo como físicamente con el actor de la carcajada.

El programa de la matinée se completa con EL PAJARO HUMANO, por Richard Dix y las cómicas ECHANDO A PERDER SE APRENDE y EL VERANO DE PEGGY, por la Beby ideal del cine.

La película del día en el resto de los turnos es EL CUARTO MANDAMIENTO, la admirable film del amor maternal, tan emocionante y bella. Esta es una de las mejores cintas presentadas por la Universal en el año.

En los turnos preferentes de 5 y 9 y media amén de la película, se ofrece el siempre sugestivo espectáculo de la alegría los MOSAICOS MARTI, con la Maravilla, la Tirana, Dorita y Jenny Pfarry y las encantadoras vice-tiples.

Mañana una estupenda película de la gran guerra MADAMOISELLE DE ARMENTIERES.

MADAMOISELLE ARMENTIERES es un alarde gallardo de la cinematografía francesa que volviendo por sus prestigios de avant-guerre, disputa fieramente puesto de honor al lado de la norteamericana.

MADAMOISELLE DE ARMENTIERES será presentada en el Martí con sus cantos característicos, entre ellos la copla que dió origen a la cinta, por el notable barítono Galindo y el conjunto que dirige e simpático artista cubano.

2072. 1d-11.

TEATROS Y ARTISTAS

LA DESPEDIDA DE LA COMPAÑIA DE REGINO LOPEZ

Hoy, por la noche, se despide del público de Payret la popularísima Compañía de Regino López.

Por la tarde, a las dos y media, se representarán **La salvación de Cuba**, que es la obra de la temporada, y **El Espíritu de Santiago**, la graciosísima producción de Agustín Rodríguez, ingenioso sainetero.

La Salvación de Cuba se pondrá también en escena por la noche.

Se completa el programa con **Los grandes de Cuba**, revista de Villoch, en honor de los que brillaron por sus méritos patrióticos.

Las dos últimas funciones de las de Regino en Payret, obtendrán un gran éxito.

CONCIERTO DE MUSICA CUBANA

La "Solidaridad Musical de la Habana" celebrará un gran concierto de música cubana el día 10 de Octubre en el teatro Payret. La organización y dirección del citado acto musical se ha confiado muy acertadamente por cierto, al distinguido compositor y maestro cubano, Gonzalo Roig.

Conjuntamente con el maestro Roig laborará por el éxito de la primera fiesta que efectuará la Institución de los profesores de música, el prestigioso pianista Ernesto Lecuona.

Nuestro estimado camarada José Calero —fiel amigo de los músicos cubanos y de la "Solidaridad Musical"— influirá activamente en pro del concierto a que nos referimos. Además, Lucilo de la Peña, en uno de esos gestos que tanto admiramos, acaba de ofrecerle al joven Presidente de la "Solidaridad Musical de la Habana", Sr. J. M. Arriete, su muy valiosísima colaboración.

Las simpatías personales de Roig, Lecuona, Lucilo, Calero Méndez Peñate, Becali, Blanco, Sánchez Fuentes, Jorge Anckerman, Grenet, Prats, Ramiro de la Presa y Moisés Simons, aseguran, por anticipado el gran sucees del primer esfuerzo que realizará la "Solidaridad" para adquirir domicilio social.

Procuraremos contribuir en lo posible a que la "Solidaridad Musical de la Habana" obtenga el fin perseguido.

LA COMPAÑIA MENDEZ

En breve debutará la Compañía Méndez en el rojo coliseo. Se ofrecerá a los habaneros un espectáculo brillante y atrayente.

Cuenta la Compañía Méndez con un magnífico decorado, que ha llamado poderosamente la atención de los públicos más exigentes de la América Latina.

Tiene artistas de primer orden, entre los que merecen citarse Julieta Sales, soprano ligero de bella voz; Joaquín Von Seenitz, que en la danza clásica no tiene rival y Thipault, tenor que ha de gustar a los dilettanti.

Muy variado es el repertorio que ofrecerá la Compañía Méndez en Payret; Las hijas del Placer, El templo del amor, Méndez Folies, La feria de las hermosas, La corte de Faraón, Naranjas de china, Sol de España.

Cincuenta señoritas perfectamente disciplinadas actuarán en el amplio teatro.

EL CONCIERTO DE LECUONA

En el Teatro Tosca, de la Víbora, celébrase hoy—a las 10 a. m.—el gran concierto que ofrece el aplaudido compositor Ernesto Lecuona.

La audición será como las que el citado maestro ha ofrecido en el Nacional, en Payret, y en Martí.

Figuran en el programa números muy atrayentes y los artistas que actuaron en el concierto que ofreció en Martí últimamente. Lecuona ofrecerá también un recital de piano.

Publicamos ayer el programa íntegro.

Hay entre las familias de la Víbora mucho entusiasmo para asistir al acto.

El concierto será un gran acontecimiento musical.

EN LA SCHOLA CANTORUM.—EL CONCIERTO DEL TENOR RODRIGUEZ

En la Schola Cantorum, Campanario 148 (altos), entre Salud y Reina, se efectuará hoy a las ocho y media de la noche el concierto del joven tenor Antonio Rodríguez, con la cooperación del barítono Rodolfo Splinter y acompañando al piano el profesor Carlos Moreno Valles, Director del Conservatorio.

En honor al beneficiado tomará parte en el concierto el tenor José Merino—exauxiliar de la célebre Escuela de Constantino en Los Angeles, Estados Unidos—a quien ha encomendado el maestro Valles las clases de canto en la Schola Cantorum de Cuba.

EL FILON

El Principal de la Comedia anuncia para hoy dos funciones: la matinée de las tres p. m., y la función nocturna de las nueve.

En una y otra función se representará la obra titulada "El Filón", de Pedro Muñoz Seca, estrenada el viernes.

El Filón ha sido la obra de más éxito en la semana.

La Compañía del Principal le da una excelente interpretación.

La temporada de verano está a punto de terminar. La empresa anuncia un receso y prepara la temporada de invierno.

LA ORQUESTA FILARMONICA

En el Teatro Nacional se celebrará hoy, a las diez de la mañana—según hemos anunciado ya—el gran concierto de la Orquesta Filarmónica.

Nuestros lectores conocen ya el interesante programa.

El Sub-director maestro Amadeo Rodán, dirigirá una obra suya: **Tres pequeños poemas.**

Las otras obras serán dirigidas por el ilustre Director maestro Pedro Sanjuán, que saldrá en fecha próxima para los Estados Unidos con el fin de dirigir algunos conciertos con la Orquesta Sinfónica de Los Angeles.

EN HONOR DEL MAESTRO GONZALEZ

Con gran éxito se celebró ayer en la Sala Falcón el concierto anunciado en honor del maestro González.

Todos los intérpretes fueron muy aplaudidos.

Obtuvo la audición un brillantísimo éxito.

Hoy se despiden los de Alhambra en Payret. Matinée y función nocturna

Con las dos funciones de hoy, tarde y noche, se despiden del público de Payret los artistas de Regino.

Pródiga en éxitos ha sido la breve y brillante temporada de los de Alhambra en Payret, ya que en ella se dió a conocer a nuestras familias la más aplaudida revista que en los últimos tiempos ha producido don Federico Villoch, el excelente sainetero que, con su habilidad indiscutible, supo poner en ella chistes y crítica que fueron recibidos con muestras de entusiasmo por el público.

Hoy vuelve a la escena LA SALVACION DE CUBA, que esa es la obra a que nos venimos refiriendo, para que en ella se luzcan Hortensia Valerón, Amalia Sorg, la Trías, Acebal, Otero, Pepe del Campo y todos los que en su desempeño toman parte, realzando las bellezas del decorado y de la presentación que es, realmente, suntuosa.

LA SALVACION DE CUBA se representará en las dos funciones: en la matinée, señalada para las dos y media y dedicada a nuestras familias, y en la nocturna, a las ocho y treinta, para despedida de las huestes de Regino López.

En la primera compartirá el cartel con EL ESPIRITU DE SANTIAGO, la chistosísima pieza cuyo libro se debe a Agustín Rodríguez, autor de sólidos prestigios y conceptuado como uno de nuestros primeros saineteros.

Por la noche se ecompleta el programa con LOS GRANDES DE CUBA, la magna revista de Villoch, que es un canto en recuerdo y honor de los que, en nuestra patria, brillaron por sus méritos personalísimos.

Estas dos últimas funciones de los de Regino en Payret prometen culminar en un gran éxito.

2084 1d 11

OTERO CICLISTA, en "La salvación de Cuba", la revista de Villoch y Anckermann que se representa hoy, tarde y noche, en Payret

CINE OLIMPIC

"AMANTES" O "EL GRAN GALEOTO", DE RAMON NOVARRO Y ALICE TERRY, HOY A LAS CINCO Y CUARTO Y NUEVE Y MEDIA

Olimpic exhibe hoy en la matinée la cómica FERIA DESTROZADA, EL CABALLERO DEL DESIERTO por Hoot Gibson; Harold Lloyd en EL MARINERO; Harrison Ford en la divertida cinta TURISTAS DE OCASION.

A las cinco y cuarto y nueve y media la película basada en el drama de don José Echegaray: AMANTES o EL GRAN GALEOTO, que interpretan magistralmente la bellísima Alice Terry y el notable artista Ramón Novarro.

A las ocho y media: EL MARINERO, por Harold Lloyd.

Mañana lunes: LA DUQUESA DE BUFFALO, por Constance Talmadge y Tulio Carminati. El martes: VANIDAD, lujosísima producción de Leatrice Joy. El miércoles: EL DEMONIO Y LA CARNE, la obra extraordinaria de John Barrymore y Greta Garbo. El jueves: AMOR LOCO, AMOR CUERDO, por Barbara Bedford y Lewis Stone. El viernes: LA NIETA DEL ZORRO, por Bebe Daniels. El sábado: PALACES o MAS QUE AMOR.

Muy pronto: EL COME BOLAS, por Harold Lloyd.

Cine Rialto

POR ULTIMA VEZ: "MADEMOISELLE DE ARMENTIERES".—MAÑANA: "EL PRECIO DE LA GLORIA", POR DOLORES DEL RIO

El programa dominical que ha preparado para hoy domingo la empresa del cinema "Rialto" es de grandes atractivos por las magníficas películas que han sido seleccionadas. Da comienzo una con una matinée a la una en punto con varias comedias y los cinedramas UN NIÑO PELIGROSO, por Richard Talmadge; AMOR ROJO, por John Lowell y EL DEMONIO Y LA CARNE, por John Gilbert y Greta Garbo.

Para los turnos de las cinco y cuarto y nueve y cuarenta y cinco se anuncian las últimas exhibiciones de MADEMOISELLE D'ARMENTIERES, cinta de gran espectáculo y maravilloso argumento que ha tenido gran aceptación por el público. La interpretación central de la obra hállase a cargo de la genial estrella Estela Brody, y su actuación es insuperable. También se exhibe en estos turnos una comedia.

A las siete y media se repiten MADEMOISELLE D'ARMENTIERES y EL NIÑO PELIGROSO, por Richard Talmadge.

Mañana: grandioso acontecimiento cinematográfico con el estreno de EL PRECIO DE LA GLORIA, producción que el público espera ansiosamente y que ha de dar grandes llenos por el sensacional tema de su argumento. En sus interpretaciones principales figuran la linda estrella mexicana Dolores del Río y Víctor McLaglen.

1945 1d 11

Cine LARA

Prado y Virtudes. — Teléfono M-2822

HOY DOMINGO 11 11

Regio y atractivo programa.

La mejor función de la Habana.

LA DUQUESA DE BUFFALO

Hermoso melodrama por Constante Talmadge y Tulio Carminati.

EL PRINCIPE DE LAS TINIEBLAS

Por el gran actor Ben LION, con el concurso de la actriz Lia de Putti.

Los Cuatro Jinetes del Apocalipsis

La obra maestra del gran Rodolfo Valentino.

La gran pelea de boxeo:

Uzcudun - Heeney

En la Matinée, Función Corrida: Mayores 30 Cts. Niños 20 Cts.

Por la Noche, Función Corrida Mayores 40 Cts. Niños: 20 Cts.

Mañana: NAPOLEON BONAPARTE

Cine Vives, Vedado

Espectacular es el programa que para todas las tandas de hoy domingo ha seleccionado el cine VIVES de la calle B y 27 del Vedado.

En as tandas elegantes de 5 1|4 y 9 1|4, la super producción en diez grandes partes de la encantadora actriz Olga Teschanova que lleva por título: LA FRONTERA DE FUEGO. En la matinée que empieza a as 2 en punto la cinta cómica en 9 partes: CASI UN MONO por Syd Chaplin; LA BANDA DE RIO ROJO por Tom Mix y una comedia en dos partes: UNA NOCHE EN BLANCO.

A las 8 1|4: LA BANDA DE RIO ROJO por Tom Mix.

Mañana: LAS SENSACIONES DE LILY por Lily Damita.

Martes 13, día de moda,: PENAS QUE PASAN por Annna Q. Nilson y Charles Murray.

Miércoles 14: AMANTES o EL GRAN GALEOTO por Ramón Novarro y Alice Joy.

Jueves 15: LUZ DEL DESIERTO por Francis Mc Donald.

Viernes 16: EL PARAISO TERRENAL por Milton Sills y Betty Bronson.

Sábado 17: ENTRE BASTIDORES por Norma Shearer.

1946 1 d-11

Renovador de A. Gómez

JURESE de esa cruel enfermedad como se han curado miles de enfermos que a diario nos escriben agradecidos.

TOME

Renovador de A. Gómez. Unico remedio conocido hasta hoy que cura pronta y radicalmente: Asma, Catarros, Grippe e Impurezas de la sangre.

DE VENTA EN DROGUERIAS Y FARMACIAS

HOY GRANDES MATINEES de 1 a 5 HOY

Prado y Campoamor

ESTRENO EN CUBA, DE LA GRANDIOSA SUPER-PRODUCCION DEL FAR WEST interpretada por el intrépido actor

JACK HOXIE en

HOMBRES DE CORAZON

en CAMPOAMOR

La Reina de Montmartre

por la gran artista CLARA BOW.

Hombres de Corazón

por JACK HOXIE.

Películas Cómicas

Lunetas: 40 Cts. Niños: 20 Cts.

en "PRADO"

Vanidad

por la encantadora LETRICE JOY.

Hombres de Corazón

Cinedrama por J. HOXIE

Subastada en un Millón

por la simpática DOLORES COSTELLO.

Lunetas: 40 Cts. Niños: 20 Cts.

8720 1 d-11

CAMPOAMOR HOY ESTRENO 5 - 7 y 9 y media

PRADO HOY ESTRENO 5 - 7 y 9 y media

"GRANDES FILMS" presenta a

HUGUETTE DUFLOS

en la película mas lujosa y mas linda del año

Mas que Amor

PALACES"

Verdadero derroche de arte y lujo incomparables

Ya hemos recibido 1,576, del Concurso de Observación. Envíe la suya a Aguila 65.

En CAMPOAMOR

¡GRANDIOSO DEBUT!

En las Tandas Elegantes, del

QUINTETO DE TROVADORES MEXICANOS

Los mejores que han venido a Cuba.

Variado repertorio de canciones del Bajío, Sones, Hupangos, etc.

EN PRADO

En las tandas elegantes se presentará

MISS DORA NUFFBAUM

en VISIONES ILUMINADAS

Procedente de los mejores teatros de Europa

PRONTO "MORGANA LA SIRENA"

Selección "GRANDES FILMS" Aguila 65 - A-9695

8719 1 d-11

Ortofónicas AL CONTADO Y A PLAZOS **Sin Fiador**

DESDE $100.00 EN ADELANTE

$25.00 DE ENTRADA

$ 9.00 MENSUALES

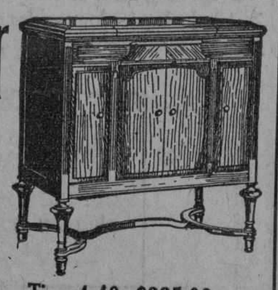

SI NO ES VICTOR, NO ES VICTROLA; SI NO ES VICTROLA, NO ES ORTOFONICA

Tipo 4-40, $225.00

B. BARRIE. O'REILLY 57, casi esquina a Aguacate.

Teléf. A-3262. Habana.

8701 1 d-11

M.E.C.D. 2016

SOLAMENTE POR $7.99

VENDEMOS un juego de cama de de guarandol, muy fino, con bordados y calados a mano, en estilos preciosos; compuesto de una sábana, un cojín y dos cuadrantes.

RETAZOS. Lunes y Martes

LA ELEGANTE

NEPTUNO Y AGUILA: TELEFONO. M-1799

LAS UNICAS TIENDAS CON PRECIO DE ALMACEN

MURALLA Y COMPOSTELA TELEFONO. A-3372

LOS EXAMENES EN EL INSTITUTO

ENSEÑANZA OFICIAL
E INCORPORADA

Asignatura: Francés Segundo Curso. Hora: 1.30 p. m.—Alumnos que se presentarán el día 12 de septiembre de 1927 en el Aula núm. B

Casa Bericiartu Mario; Cruz Cartas Carmen; Freixas de los Reyes Enrique; Fernández Pellón José; Gómez Echazo Eduardo; Hernández Palau María de la Concepción; Mallo López Antonio; Martínez Gil Emilio; Savajol Broulhet Marius Jean; Vidal Vidal José; Vidal Mena Filiberto.

Asignatura: Inglés Segundo Curso. Hora: 1 y 30 p. m. Alumnos que se presentarán el día 13 de septiembre de 1927 en el Aula núm. 1

Aceituno Salomón Luis; Antúnez Forment Francisco; Argüelles Lingoya Tomás; Azcue Fernández de Velasco Manuel; Arrastia Rodríguez Ambrosio; Amador de la Peña Lucas; Aldama Herrera Ramón; Alvarez de la Vega Luciano; Alfonso Vázquez Isidro; Altuna Amelia de los Angeles; Aranguren Laborí Onelia; Arnau Macías Luis; Amorós Jiménez Urbano; Alfaro Merens José; Alfonso de la Puente Esperanza; Avila González Baltasar; Allen Vives Jaime; Aguirre Muñiz Sebastián; Arango Rodríguez Manuel; Alfaro Cárdenas Ignacio; Alcebo Iglesias Pedro; Arredondo Martínez Enrique; Alvarez Muñoz Costales Juan; Alvarez Elizundia Aurelio; Blanco Fernández Orejudo Vicente; Bourgues Arroyo Justo; Benítez Fuentes Pedro; Blanco Lebredo Carlos; Ballester Fabré Domingo; Bolaños Reboul José A.; Beltrán Izquierdo René; Bretón Pérez Antonio; Bosch Núñez Amalia; Bobes Balbona Ignacio; Blanco Alvarez Josefa; Bienes Jiménez Ruperto; Barceló Bover Miguel; Bastón González Carlos; Berrier Martínez Ceferino; Cárdenas Morán Emilio de; Castañedo José Carlos; Castell Cordero Bernardo; Coto Hernández Arturo; Cruz Rivera Juan; Castillo Alberty Luis; Ceballos Smith Carlos; Cañizares Pérez Martiniano; Casanova Jiménez Luisa; Cueto de la Mora Servando; Coppen Mata Miguel A.; Cartaya León Vicente; Calvo Viera. Maglano; Córdova Pérez Enrique; Calvo Viera Francisco; Camero Alvarez Adriano; Cacho Negrete Mata José; Collado Jiménez Manuela; Collazo Oceguera Antonia; Casero Duarte Lilliam; Corrons Rivero Caridad; Casanova Jiménez Della; Cruz Fernández Felipe; Campos Kessel Petrona; Castillo Gómez Lucía; Colomé Flores José; Cepeda Hoz Rafael.

Aula núm. 2

Carrillo Núñez Augusto; Castellanos Castilla Rustén; Calleja Santaballa Armando; Carrillo Hernández Justo; Crespo Escobar Alberto; Caravia Montenegro Julio; Chávez Irarragori Trinidad; Chirino Carrera Antonia; Du Bouchet Aguirre Máximo; Dolz Caballero René; Díaz Hernández Orlando; Darna Guiro Alfredo; Duque Raúl; Doménech Montosa Ernesto; Díaz Fernández Oscar; Díaz Rodríguez Mercedes; Delgado García Juan; Domínguez Espinosa Joaquín; Dominicis Santiesteban Luis; Domínguez Ruiz Emilio; Díaz de Villegas D'Estrampes Leopoldo; Durán Delgado Víctor; Deschapelles Estalella Pedro; Estévez Díaz José; Escoto Aloy Miguel A.; Espinosa Barceló Carmen; Eagen Calvet Carlos; Echevarría Castellanos Hipólito; Escalante Alonso Enma; Ferias Dumois Manuel de; Fernández González Fernando; Ferrer Prats Alfredo; Fagundo Díaz Tomás; Ferro Benítez José; Fernández Maresma Arturo; Fernández de la Vega José F.; Fleites Gómez José; Fernández Pita Joaquina; Fiallo Chacón Ana L.; Faiña Aneiro Angela; Flores López Manuel; Faurés González Estanislao; Fernández Alonso Manuel; Fernández Lastra José; González Burgos Manuel; Gracia Dubié Carlos; García Herrero Ramiro; García Alvarez Manuel; Gómez René; González Abreu Fernández Luis; González Abreu Fernández Francisco; García Costa Silvia; García Castro Carlos; González Alvarez Arturo; Gamboa Meruelo Fausto; Gamba Hernández Blanca; García de Santa Marina Antonio; Guerra Debén Mirta; Guelio Clavijo Manuel; García Yanes Pedro; García Borges Orlando; González Delgado Ofelia; Gutiérrez Devesa Enrique.

Aula núm. 3

García Carreras María de los A.; García Sierra Camilo; García Vázquez Lucio; Golcoechea Cruz Tomás; García Mesa Armando; García García Oscar; González Cárdenas Rafael; García Rodríguez Rafael; Guldriz Navarro Silvio; Grandal Alvarez Dulce M.; García Tuduri Eliseo; Granda Debén Rodul; Hidalgo Fernández Rafael; Hierro Rodríguez Leopoldo; Hernández de la Barca Heriberto; Hernández López Oscar; Hernández Ramos Pedro; Hernández González José Manuel; Herrera Morales Jorge; Ibarra Pendas José M.; Infiesta Rodríguez Máximo; Izquierdo Rodríguez Aurelia; Iglesias Rodríguez René; Incera Soriano Roberto; Izquierdo Rodríguez José I.; Junco Valladares Graciella; Junco Valladares Magdalena; Jiménez Ramírez Antonio; Justiniani Sollosso Ramiro; Juara Beci José M.; Kohly Piqué Juan; León Pérez Ramiro; López García Francisco; Lima Calvo Osmar; Lanza Díaz Abeardo; Lastra Campa José; López Torres Rebeca; López Martínez Georgina; Lainé Carriera Bertila; Lorenzo Díaz Abel; Lissarrague Díaz Raúl; López Bustamante Florinda; Leal Morejón María de los A.; López Uribe Estrella; López Martiartu María del Carmen; Lugo-Viña Galles Fernán; Loys Piñeiro Ana H.; López de la Granja Guillermo; Larios Simeón Juan A.; López Lage Antonio Odvardo.

Aula núm. 4

Loynaz Audrain oJsefina; Lluch de Avila Hortensia; Llano Morales Carlos; Llauradó Pamies Juan; Llambés Estrada Jorge; Llamazares Blanco Isaac; Llana Pérez María Mercedes; Maig Miranda Joaquín; Muñoz Justiniani Aurelio; Montejo del Castillo Pastor; Martínez de la Cotera Nivardo; Mac Donald Montoto Jorge; Montero Pérez Rosario; Millán González Sara; Márquez de Para Estela; Malat Malat Genoveva; May Escofé María E.; Martínez Marrero Guillermo; Mecqui Lezama Roberto; Muñiz Pérez José; Montejo Pastoriza Agustín; Montes Cárdenas Fernando; Meis García Esther; Mitrani Moreno Víctor; Marcos Fernández Oscar; Morales Suárez Jesús; Mitrani Rodríguez Vitali; Mecalling García Jorge; Mestre Badell Gustavo; Muller Mantici Enrique; Moré Vallhonrat Alberto; Machado Rivadeneira Angel; Muñoz Hernández Víctor; Maspons Jordán Gaspar; Martínez Vargas Raúl; Núñez Delgado Eloísa; Nillo Gómez Rosas José; Naya Ruiz Manuel; Navarro Rouco José; Navarro Milián Ezequiel; Nin Torres Francisco; Oyarzabal López Patricio; Oharriz Drake Santiago; Otero Anguita Luis; Oviedo Olivera Fara; Odio Bardini Ena B.; Orizondo Ortega Amada; Olazabal Tous José A.; Ojeda Suárez Manuel; Ortega Suárez Ambrosía; Ojeda Herrera Angel; O'Farrill Chappotín José R.; Oazo Casimajou Julio; Ortiz Terrada Juan; Pérez Cobo Secundino; Pérez Betancourt Guillermo; Plá Salazar Rosa; Portilla Lombillo Lidia; Parajón Mañas Alfredo; Pulido Morales Mario; Pérez Manzaneda Isaías; Pérez Saínz Andrés; Pichardo Peñalver Baldomero; Peñate Felipe Alberto; Plasencia Cremata Raúl; Polony Quiñones Carlos; Pinilla Martínez Edelbero; Piedra Morera Abelardo.

Aula núm. 5

Piñera Pereda Naalia G.; Polo Brunet Isaac; Pino García María Ana del; Padilla Frade Israel; Palacio Marín Juan; Planas Piña Roque; Palet Gardano Rafael; Puig Díaz José; Porta de la Rosa Manuel; Pino Méndez Fernando del; Peláez Guerra José; Pujol Duthil Eduardo; Pérez Arroyo Julio; Pérez Pentón Carlos; Pérez Machado Raúl; Pérez Leal Blas; Portela Chaple Miguel; Recio Ruiz Aníbal; Rodríguezt Gutiérrez Ernesto; Rodríguez Dod Juan A.; Rosende Baluja Enrique; Reyes Castro Humberto; Raña Salema Manuel; Riquelme Morales Carlos; Rangel Méndez Antonio; Rosario Torres Raúl del; Reyes Rubio Rafael; Riera Hernández Mario; Romero Fuentes Luis; Ramos Rodríguez Reinaldo; Rodríguez Puentes Raúl; Rodríguez Parra Luis; Ruiz García Zeida; Rojas Cárdenas Wifredo; Ramos Rodríguez Emiliano; Roca Sousa Juan; Rivera Peña Mariano; Royo Arracó Margarita; Rodríguez Hernández Ortelio; Rodríguez Faxas Ramón; Ramos Pulido Ernesto; Ramos Rodríguez Antonio; Ruiz Molina Pedro; Rodríguez Orúe Federico; San Pedro Hornedo Juan A.; Soler Febles Sarah; Soto Carreras Carlos; Sánchez Sánchez José; Stéfano Brigandy Angel; Serra Bayo Octavio; Salazar Dobarganes Andrés; Semproniana Rivero Mercedes; Sierra Martínez José A.; Suárez García José; Santa María Vives Guillermo; Suárez Rubí Calixto; Saladrigas Núñez Raúl; Salas Humara Fernando; Solís Alonso Carlos; Suárez Delgado Elio; Serra Solís Aurelilo; Soto Román Manuel; Saravia León Francisco; Terry Luz; Terry Graciela; Torriente Ayllón María D.; Terry Inés María; Tamayo Sánchez Ruperto; Trujillo Ruiz Eduardo.

Aula núm. 6

Tabío Nodarse Luis; Torres Barros Luis; Triana Quiñones Ofelia; Tozo Rodríguez Mario; Tapia Cruz Silvio; Urréchaga Vidaurrázaga José Luis; Vázquez del Campo Benito; Vallee Bossier Felipe; Valdés Armengol Esther; Vigoa Suárez María J.; Virgili Izaguirre Rosa; Valdés García Raúl; Valdés Busto Manuel; Valdés Morejón Juan; Vélez García René; Valera Santa Coloma José A.; Van de Water Finlay Ricardo; Valdés Herrera Rosario; Vasallo Valdés Antonio; Víctor Montero Antonio; Vital Chavarri Luis; Vázquez González Angel; Villalón Ponce de León Jesús; Zúñiga Hernández Reinaldo; Zayas Bazán Murillo Cristóbal; Zayas Muñiz Fernando de; Yáñez Vallina Elías; Yero Yero Aquiles R.

CANAS

Las Canas desaparecen como por encanto con el AGUA DE COLONIA

López Caro

Loción higiénica, que devuelve al cabello canoso su color natural exacto: rubio, castaño o negro, sin las molestias de las tinturas.

No mancha, es inofensiva.

De venta en farmacias y sederías.

PRECIO: $ 3.50

CASAS REALES 10 SANTIAGO (ESPAÑA)

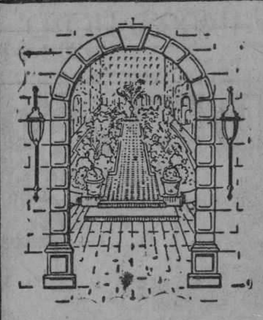

AHORA PUEDE USTED

VERANEAR en el Hotel de mayor exclusividad de la aristocratica Park Avenue, tomando su *suite* por un dia, por una semana, o por toda la temporada, a precios muy poco más altos que los de los hoteles de tránsito. Dentro de las altas y suntuosas paredes del Hotel Marguery, con sus muros de claustro majestuoso, se olvida del bullicio y movimiento de la ciudad moderna y en su lugar se goza de la paz serena de antaño del Viejo Mundo.

La Medida Del Buen Vivir

De una a seis habitaciones amuebladas y sin amueblar por todo el año.

Despues del 15 de Junio podrá usted comer *al fresco*, a estilo, Parisiense, en el nuevo salón Pavillon "Marguery"

HOTEL MARGUERY
PARK AVENUE
AT 47TH STREET
NEW YORK.

Suscríbase al "Diario de la Marina"

Bazar Ingles

LÓPEZ Y RIO, S. EN C.
IMPORTADORES DE SEDERIA Y NOVEDADES
AVENIDA DE ITALIA Y SN. MIGUEL

favorecido siempre por las damas de gusto

ELLAS saben que cada día les preparamos alguna agradable sorpresa. Hoy le tocó el turno a las

CONFECCIONES

y ofrecemos preciosos VESTIDOS de Holán y Warandol de Hilo bordados y hechos a mano (de $12 y $14) al precio increíble de $3.25

También rebajamos mucho la ROPA INTERIOR DE SEÑORA al extremo que damos JUEGOS de 2 PIEZAS (seis dibujos y seis colores distintos) desde $1.50

Estilos modernísimos, de la más refinada elegancia.

EN SU VISITA APRECIARA OTRAS OFERTAS VENTA JOSAS

8741 1 d-11

Photo Art Studio
RIVERO
PARIS-BUENOS AIRES-LONDRES

ESPECIALIDAD EN RETRATOS DE NIÑOS

NOS TRASLADAMOS A CRECHERI No. 41, VEDADO.

HABANERAS

(Viene de la pág. SIETE)

DESPEDIDAS

MEDICOS DE VIAJE

El doctor Fernández Soto.

Embarcó ayer.

A bordo del vapor Heredia salió ayer con dirección a Nueva Orleans.

Viaje de placer.

Y de estudio.

El eminente especialista va a la famosa Clínica de los Mayo, en Rochester, para realizar experiencias en enfermedades de garganta, nariz y oído.

Al frente de su consulta queda quien es el jefe de la misma.

El doctor Carlos Lejarza.

Notable laringólogo.

En honor del joven y meritísimo doctor Lejarza diré que goza de la entera confianza del doctor Fernández Soto.

Mañana, por la ruta de la Florida, dos miembros prestigiosos del cuerpo facultativo de la Quinta de Dependientes.

El doctor Félix Pagés.

Y el doctor Hernández Ibáñez.

Van a los Estados Unidos con objeto de asistir al Congreso de Cirujanos que se celebrará el mes próximo en Detroit.

Visitarán el gran hospital de Baltimore y la Clínica de los Mayo.

El doctor Pagés dejará al frente de su clientela al doctor Manuel González Alvarez, quedando encargado de la del doctor Hernández Ibáñez. a su vez, el doctor Rafael Ferrer y del Castillo.

Vuelven antes del invierno.

¡Feliz viaje!

DISTINGUIDA VIAJERA

Rumbo a Nueva York.

Por la vía de Key West.

Acompañada de su esposo, el Secretario de Gobernación, embarcó anteayer la señora Isabel Recio de Zayas Bazán.

Viaje de corta duración.

Por un mes solamente.

Tiene por principal objeto dejar en un colegio a su hijo Eddy.

Por la precipitación con que emprendió su partida no pudo despedirse de todas sus amistades la señora de Zayas Bazán.

Lo hago en su nombre.

Por expreso encargo.

COLONIA
NARCISO AZUL DE Mury
Paris.
Esencias, Loción, Polvos, Jabón.

VIBOREÑAS

DOCTORA OFELIA PAZ Y GUTIERREZ. DOCTOR ERNESTO F. LOPEZ Y SANABRIA

En la Iglesia de San Francisco de Paula (Hospital de Paula), ante su Párroco, nuestro distinguido amigo el querido Padre José Rodríguez, se efectuó anoche la solemne ceremonia que por siempre ha unido dos corazones amorosos.

La novia, la gentil doctora señorita Ofelia Paz y Gutiérrez, presentóse elegantísima, más sugestiva que nunca con sus ricas galas nupciales, que completaban una preciosa diadema de los simbólicos azahares y un precioso "bouquet", siendo objeto de los más sinceros y expresivos elogios.

La comitiva quedó formada así:

La bella novia daba el brazo al apreciable caballero Ramiro López Menéndez, que era el padrino, padre del novio.

Seguíala Ernesto, sonriente y dichoso, conduciendo a la distinguida dama Eloísa Gutiérrez Viuda de Paz, amante madre de su prometida.

Después los testigos por ella:

El eminente doctor Benigno Sousa; el señor Federico Gutiérrez, alto empleado de la Sec. de Hacienda: Señores Rodolfo López; Andrés Fernández; Luis Entrialgo y Aurelio Pecín.

Por Ernesto: El doctor Agustín Acosta y los señores Roberto Paz y Gutiérrez; Enrique Paz y Gutiérrez; doctor Antonio Seijas; doctor Lázaro Alcorcha, Jefe de Sanidad de Jagüey Grande y el Sr. Carlos Morán, Práctico del Puerto.

Completaba la brillante comitiva un grupo de familiares de los novios, para los que la fecha de anoche será memorable.

El Padre Rodríguez impuso a Ofelia y Ernesto de las obligaciones y deberes que adquirían por su libérrima voluntad, haciéndoles las preguntas de ritual, que con gran firmeza contestaron, siendo entonces bendecida su unión ante Dios.

Los nuevos esposos se detenían constantemente para recibir incontables y numerosas felicitaciones; al fin, en lujosa máquina partieron hacia su nido de amor.

Los alrededores del templo viéronse animadísimos con la constante llegada de incontables autos que conducían a las familias que presenciaron tan distinguida boda, admirando a una novia bella, elegante y gentil y un apuesto joven que ha sabido elegir a la que amorosa y tiernamente, como soberana reinará en su dichoso hogar.

Lamentablemente no puedo mencionar la concurrencia, por falta de tiempo para hacer una completa relación, que sería muy extensa, emplanándose además muy temprano esta sección.

Con los queridos amigos doctor José A. Rodríguez Sánchez y Célido Cartas regresé a la "Caridad Nueva", después de haberme complacido en corresponder a la invitación que recibí, reiterando a Ofelia y Ernesto mis votos por su más venturosa vida en su nuevo estado.

EN HONOR A LA PATRONA DE CUBA

Se celebran hoy los cultos a la Milagrosa y Venerada Virgen de la Caridad, según el programa que di a conocer ayer.

Las horas señaladas son rigurosamente puntuales.

UN PIC-NIC

Numerosas parejas disfrutarán de él hoy en el pintoresco caserío de Arroyo Naranjo.

Se efectuará en la residencia de los apreciables esposos señora Amalia del Castillo y señor José Díaz, organizado por la señora Dolores Montejo de Larrauri.

EN LOS MARISTAS

Las más agradables noches, los martes y viernes, se disfrutan en tan prestigiosa Sociedad que cuenta con el valioso concurso de las más distinguidas familias, con motivo del Campeonato de "Basket Ball", que brillantemente terminará el día 20 con una agradable sorpresa que prepara el Presidente doctor Antonio Martínez después de haber leído el expresivo alegato que por conducto de la "Palomita Mensajera" (que está haciendo muchas observaciones..) le remitieron Pastora y Julia R. Pañeda; Alicia Machado; "Nenita" Bernal; Josefina Fontanills; Esther Ochandarena; Carmelina Martín; "Nena" Valle; Elvira y Pura Camaraza; Carmita Gordón y Noemí Machado, en nombre de todas y firmando en nombre de las señoras la bella y joven dama Enriqueta Acosta de Bernal.

Intrigados los jóvenes Jorge Castellanos, los hermanos Domínguez, Miguel A. García, Avelino Pérez, "Cuco" del Real y Pepín Bellver, iba a "colmar" su curiosidad cuando Cesáreo G. Zabela lanzó su fatídico "SOS": "¡No digas nada, porque siempre se exagera algo!"..., pasando el caso a la decisión de "Billo".

Mi enhorabuena al gran campeón Troadio Hernández, el excelente réferee, alma y vida de tan brillantes noches sportivas.

UN RECIBO

Que resultará agradabilísimo, se celebrará mañana en la elegante residencia de los distinguidos esposos García Alvarado, amantes padres de la linda señorita Lolita, Calzada, número 93, con motivo de celebrar sus días la señora María Alvarado de García.

Será por la noche, y el elemento joven disfrutará de un buen programa bailable.

LINDA NIÑA

La besan jubilosamente los jóvenes esposos señora Etelvina Martínez y el querido amigo y compañero Enrique García, que con la llegada a su dichoso hogar de tan lindo ángel ven aumentadas en él sus alegrías.

Mi más afectuosa enhorabuena dedico a Etelvina y Enrique, deseando la más venturosa vida a su monísima niña.

CUBA TENNIS CLUB

La tarde de ayer fué muy agradable para mí, pues la pasé en tan culto Club, en compañía de un grupo de bellas damas y señoritas y amigos muy estimados, pudiendo apreciar la gran actividad que imprimen a la organización de la fiesta próxima a celebrarse, la señora Carmela Gay de San Pelayo y la señorita Graciella Muñoz, que cuentan con el valioso concurso de este admirable grupo de bellas y entusiastas señoritas:

Malvina García; Ondina Dubrocá; María J. Muñoz; Nena Suárez; Rebeca Picahrdo; María Vicente; "Nanana" Bridat; Marta Rivas; Lucinda García y la simpatiquísima señora Clemencia Correa de Gay, que laboran incansables.

En definitiva, la fecha no está acordada aún; ella y el amenísimo programa lo daré a conocer oportunamente.

UN SALUDO

En sus días lo dedico a la apreciable dama Teodora González de Arias y a su linda sobrina "Dorita" González, rubia ideal.

Al querido amigo Teodoro Gutiérrez, un viboreño muy laborioso, propietario de "La Vasconia", la predilecta.

¡El más feliz día les deseo!

EN APOLO

Día completo que indica las acertadas actividades del doctor José Trevín.

Para la matinée de una a cinco están anunciadas la estupenda "Resurrección", por Dolores del Río, la graciosísima comedia "El Corsario del amor", por Rod La Rocque, y por última vez "Don Juan", por Barrymore, con tres cómicas.

A las cinco y cuarto, "El demonio y la carne", por Greta Garbo, John Gilbert y Lear Hausen, y "Resurrección", y a las ocho y cuarto, "Resurrección", "El corsario del amor" y "El demonio y la carne".

¡Un aplauso, amigo Trevín!

Urbano DEL CASTILLO

EL PLAZO PARA MATRICULARSE LOS BACHILLERES

El doctor Manuel de Castro Targarona, Secretario General de la Universidad, nos indica que participemos por este medio a todos los bachilleres que acaban de graduarse y a los que se gradúen en estos días, que se hallan obligados a matricularse, si desean seguir estudios en la Universidad, antes del día 30 de septiembre, fecha en que se clausura el plazo de la matrícula oficial.

MODIFICACION

El Sr. Secretario de Instrucción Pública y Bellas Artes, ha resuelto Modificar la Circular No. 2 de fecha 21 de julio de este año, que en cumplimiento de los dispuesto en el artículo 48 de la Ley Escolar divide en periodos y meses el curso escolar de 1927 a 1928, en el sentido de que las clases comiencen en las Escuelas Primarias Superiores el lunes diez y nueve de septiembre y terminen el viernes ocho de junio, cumpliéndose, con esas dos excepciones, el resto de la mencionada Circular No. 2.

CHEQUE UNICO PARA EL COBRO

La Secretaria de Instrucción Pública y Bellas Artes repartió en el día de ayer las nuevas nóminas para el pago de sus sueldos al personal de maestros Los haberes del mes de septiembre serán cobrados por medio de estas nuevas nóminas y en un solo cheque.

Al respaldo de las mismas se han impreso las instruciones correspondientes para ser llenadas correctamente por los Secretarios de las Juntas de Educación, a quienes se ha advertido que no se pagará sueldo alguno que no aparezca correctamente distribuido en las correspondientes casillas de las nuevas nóminas, así como sueldo o cantidad que no esté previa y expresamente autorizado a las Juntas de Educación.

Los descuentos por licencias, substituciones, etc, se realizarán en el mes subsiguiente a aquel en que hayan sucedido, así por ejemplo, los descuentos del mes de septiembre se harán en la nómina de octubre, y así sucesivamente.

Es de esperar que no se presenten dificultades en el pago de los maestros, siempre y cuando los Secretarios de las Juntas de Educación cumplan estrictamente con las instrucciones de la nuevas nóminas y no incluyan en ellas cantidades no autorizadas por la propia Secretaría.

LA ISLA DE CUBA
MONTE 55 Y 57
LA CASA MAS POPULAR
LA QUE MAS BARATO VENDE

NUESTROS HERMOSOS SALONES DEL PRIMER PISO SERAN UN PUNTO DE ATRACCION DE LAS DAMAS ELEGANTES EN LA PROXIMA TEMPORADA INVERNAL

Acaban de llegar dos de nuestros compradores, procedentes de los principales mercados de Europa y los Estados Estados Unidos. Al salir en viaje de compras llevaban precisas instrucciones nuestras para adquirir cuanto de interesante vieran en el extranjero. A su regreso, después de examinadas cuidadosamente sus notas de compras, podemos asegurar que la Estación Invernal será un suceso de gran trascendencia en "LA ISLA DE CUBA".

El amplísimo y bien decorado local de que disponemos en el PRIMER PISO se verá convertido en una maravillosa EXPOSICION DE LA MODA.

Nada faltará, de lo que constituye el encanto de la mujer elegante. Modelos de París en Vestidos y Sombreros para todas las ocasiones. Abrigos y Salidas de Teatro suntuosas, Prendas de uso íntimo de la más sutil delicadeza. En fin, para que detallar, habrá, en una palabra, todo cuanto la dama de buen gusto pueda desear.

A PESAR DE LA INDISCUTIBLE BELLEZA Y SUPREMA CALIDAD DE LAS CREACIONES QUE MENCIONAMOS LAS MARCAREMOS A PRECIOS LO MAS MODERADOS QUE SEA POSIBLE, EN NUESTRO AFAN DE SOSTENER LA FAMA QUE HA CONQUISTADO NUESTRA CASA TRAS MUCHOS AÑOS DE RUDA LABOR.

DEPARTAMENTO DE COLCHONERIA

Nos permitimos avisar a nuestra estimada clientela que hemos trasladado para la Planta Baja todas las existencias del Departamento de Colchonería. Ofrecemos en él: COLCHONES Y COLCHONETAS DE TODAS CLASES Y TAMAÑOS, RELLENOS CON FLOR DE SEDA, SEMI-SEDA, Y MIRAGUANO. ALMOHADAS Y COJINES. TENEMOS UN SERVICIO COMPLETO PARA CAMITAS Y CUNITAS.

MAÑANA HACEMOS UN INTERESANTE REGALO — VEA NUESTRO ANUNCIO

Primer regalo del JABON PERLA

Perla de los jabones
Para lavar sedas

A quien envíe durante el mes de Septiembre diez envolturas del Jabón Perla á CRUSELLAS Y Cía. Apartado 301. Habana, se le obsequiará con un precioso COLLAR DE PERLAS.

Mensualmente cambiaremos el obsequio.

M.E.C.D. 2016

TEATRO "WILSON"

TELEFONO U-5863

Cinema INGLATERRA

TELEFONO M-5768

HOY DOMINGO 11 HOY

Colosales Matinées de 1 a 5 p. m.

Ramón Novarro y Alice Terry, en la joya en 11 actos,

AMANTES o EL GRAN GALEOTO

Mary Prevost y Víctor Varconi, en la comedia joya

SOLO PARA CASADAS

Raymond Griffith y Mary Brian, en la comedia Paramount

EL PRINCIPE DEMOCRATA

Estreno de la atracción Sunshaine,

TODOS A LLORAR

5¼ TANDAS ELEGANTES 9¾

Estreno de la atracción Sunshaine

TODOS A LLORAR

Estreno de la joya clásica en 11 actos, basada en el drama de Don José Echegaray, interpretada por Ramón Novarro y Alice Terry,

AMANTES o EL GRAN GALEOTO

8¼ TANDAS 8½

Mary Prevost y Víctor Varconi, en la super comedia joya en 8 actos,

SOLO PARA CASADAS

Mañana, en WILSON

EN PODER DE LA POLICIA

por el perro Rin Tin Tin

Mañana, en INGLATERRA

LADRONES DE AMORES

por Joseph Schildkraut y Lya de Putti.

8717 1 d-11

SUPRIME LAS CANAS
EL ACEITE KABUL

Esa es la acción inmediata del empleo de Aceite Kabul, que se unta con las manos sin mancharlas y que se vende en sederías y boticas. Aceite Kabul fortifica el cabello, limpia el cuero cabelludo, vigorizándolo, no pinta porque no es pintura, rejuvenece porque vuelve al cabello el color negro, intenso brillante, natural del cabello joven y hace la delicia de cuantos lo usan, porque restaura la juventud.

1 d-11

CINE TRIANON

"AMORES Y PANTORRILLAS" POR DOUGLAS MAC LEAN, HOY

En las tandas elegantes de cinco y cuarto y nueve y media exhibe Trianón hoy la magnífica producción AMORES Y PANTORRILLAS, cinta divertidísima que la interpreta Douglas Mac Lean, el intérprete de innumerables películas todas de risa pero también todas de asuntos muy interesantes y verdaderas situaciones graciosas.

AMORES Y PANTORRILLAS llenará hoy Trianón y dejará al numeroso público que acude en estos días completamente satisfecho después de dos horas de constantes carcajadas.

Además de AMORES Y PANTORRILLAS se exhibe la revista de asuntos mundiales Pathé y la comedia de Los Niños Peligrosos titulada SI HERODES VOLVIERA.

En la matinée de una y media a las cinco, la cómica BARBERO DE SU VILLA. El perro Payo en EL FANTASMA DE LA SELVA. Richard Talmadge en PELIGRO A LA VISTA. La comedia de los Niños Peligrosos titulada SI HERODES VOLVIERA. Douglas Fairbanks (hijo) en EL CORREO AEREO.

A las ocho y cuarto: EL CORREO AEREO, por Douglas Fairbanks (hijo).

Mañana lunes y el martes día de moda: LA NIETA DEL ZORRO, otra grandiosa producción en la que Bebe Daniels realiza verdaderos actos de valor. Douglas Fairbanks cuando hizo la célebre película que ha dado fama a ésta, LA MARCA DEL ZORRO, nunca pensó que una mujer pudiera llegar a realizar otra obra con los mismos actos de riesgo y valor que él hizo.

El miércoles: EL PRINCIPE DE LAS TINIEBLAS, por Ben Lyon y Lya di Putti. Una producción extraordinaria.

El jueves: ENTRE BASTIDORES, por Norma Shearer. El viernes: LOS SEÑORITOS BIEN, por Shirley Mason. El sábado: EL DIAMANTE NEGRO, por Monte Blue.

Muy pronto: EL CUARTO MANDAMIENTO. EL COME BOLAS, por Harold Lloyd. MADEMOISELLE D'ARMENTIERES.

1943 1d 11

CINE INGLATERRA

El predilecto del público por su ventilación especial, comodidad, y por las grandes producciones que se estrenan a base de precios populares.

Para hoy, formidable programa de atracción, el mejor que se presentará en la Habana.

Estupenda matinée de 1 a 5 p. m. con las joyas: AMANTES o EL GRAN GALEOTO, basada en el drama de don José Echegaray, e interpretada por Ramón Novarro y Alice Terry; SOLO PARA CASADAS, or Mary Prevost y Víctor Varconi, estupenda comedia joya; y EL PRINCIPE DEMOCRATA por el cómico de la chistera, Raymond Griffith y Mary Brian y dos comedias, por solo 20 cts. luneta.

En tandas elegantes de 5 p. m. y de las 9 y 45 p. m. comedias, y el estreno de la regia super joya Metro en 11 actos, basada en el drama de don José Echegaray, interpretada por Ramón Novarro y Alice Terry, titulada: AMANTES o EL GRAN GALEOTO; para estas tandas regirá el precio de 20 cts. para las 5 p. m. y el de 30 cts. para las 9 y 45 p. m.

En tanda de las 8 1|2 p. m.: SOLO PARA CASADAS por Mary Prevost y Víctor Varconi, a base de 20 cts. luneta.

Por la noche, si usted desea tiquet reservado para la función, 20 cts. los niños y 40 cts4 mayores en luneta.

Mañana, dos estrenos regios: LADRONES DE AMORES por Joseph Schildkraut y Lya de Putti; y LAS ODIO A TODAS, por Margaret Livingston y Owen Moore.

Martes 13: EN PODER DE LA POLICIA, por el maravilloso perro Rin Tin Tin; y GENTE DE GUANTES, por George O'Brien y Edmund Lowe.

Jueves 15: LA DUQUESA DE BUFFALO, por Constance Talmadge.

Viernes 16: EL CUARTO MANDAMIENTO por Mary Carr y Belle Bennett.

1940 1 d-11

ESPECTACULOS

TEATROS

NACIONAL.—Tarde y noche: una revista, El negro que tenía el alma blanca.

PAYRET.—2 y 30: La salvación de Cuba. El Espíritu de Santiago.—8 y 30: Los Grandes de Cuba, La Salvación de Cuba.

PRINCIPAL DE LA COMEDIA.—9. El Filón.

ACTUALIDADES.—De 1 a 5: La palabra es palabra, Una partida a solas, Lluvia de oro, Furor de revistas, números por el trío Lugrañes.—8: Furor de revistas, presentación de Sugrañes.—10: una cinta cómica. ¡Qué bobas son las mujeres! Números por el trío Sugrañes.

ALHAMBRA.—2 y 30: Los gases lacrimantes, La revancha de Uzcudun.—8 y 15: Una esposa improvisada.—9 y 15: La revancha de Uzcudun.—10 y 30: Los gases lacrimantes. Al final de cada tanda, variedades.

CINES

CAMPOAMOR: De 1 a 5: La Reina de Montmartre, Hombres de corazón.—5, 7 y 9 y 30: Más que amor.

MARTI.—Tarde y noche: una comedia en dos partes, El pájaro humano, Bandolero por sport, ¡Ay, mi madre!—De 5 a 12: números por La Maravilla y La Tirana, El cuarto mandamiento.

APOLO.—5 y 15: El demolo y la carne, Resurrección.—8 y 15: El corsario del amor, Resurrección, El demonio y la carne.—De 1 a 5: Don Juan, el corsario del amor, Resurrección.

PRADO.—Tarde y noche: Subastada en un millón, Hombres de corazón.

WILSON.—Tarde y noche: Amantes o El Gran Galeoto, Sólo para casadas, El Príncipe Demócrata, Todos a llorar, Adiós, juventud.

INGLATERRA.—Tarde y noche: Amantes o El Gran Galeoto, Sólo para casadas, El príncipe demócrata, una revista, una comedia.

VERDUN.—Tarde y noche: Cuco se fué de huelga, una revista. La mujer que mintió, El corazón manda, El tunante encantador.

RIVOLI (La Sierra Marianao).—2: una revista, El callejón del Contento, Paco el pavoroso, La mujer mosca, En poder de la policía.—5 y 15: una revista, Ladrón de amores.—8 y 30: En poder de la policía, una revista, Ladrón de amores.

RIALTO.—Tarde y noche: una revista, una comedia. El precio de la gloria, episodio de Los Chuanes, Después de la Tormenta.

OLIMPIC.—5 y 15 y 9 y 30: Amantes o El Gran Galeoto.—De 1 y 30 a 5, Feria destrozada, El caballero del desierto.—8 y 30, El marinero.

GLORIA.—Tarde y noche: cintas dramáticas y cómicas.

FORTUNA.—Tarde y noche: cintas cómicas y dramáticas.

TRIANON.—5 y 15 y 9 y 30: Amores y Pantorrillas.—De 1 y 30 a 5: Barbero de su villa, El fantasma de la selva, peligros a la vista. El correo aéreo, Si Herodes volviera.—8 y 15: El correo aéreo.

LIRA.—De 1 y media a 5. Esposas por una noche, Las sensaciones de Lily, El vértigo.—5 y 30: Las sensaciones de Lily.—8 y media: El mismo programa de la matinée.

NEPTUNO.—1 y 30 a 5: Uu tunante adorable La ley del más fuerte. La madrecita, El corazón manda.—5 y 15 y 9 y 30: Vanidad.—8 y 30: Un tunante adorable.

GRIS.—2: Casada y sin muebles, Un cowboy, Casi un mono.—8 y 15: Casi un mono.—5 15: y 9 y 15: una revista. Amor a toda velocidad.

LARA.—Tarde y noche: La Duquesa de Búffalo, el match Uzcudun-Heeney, Los cuatro jinetes del apocalipsis, El príncipe de las tinieblas.

Teatro del Prado.—La gran matinée infantil.
"Más que amor", por última vez

El programa combinado para las funciones dominicales, por la empresa del Teatro del Prado, que es la misma de "Campoamor", no puede ser más interesante. Lo mismo por lo que hace a la matinée, que aparece pletórica de soberbias producciones de las reservadas generalmente —cuando no se trata de los coliseos que acabamos de mencionar— para las tandas "de fuerza"... En cuanto a los turnos de tarde y noche, cúbrense con las últimas exhibiciones de la cinta que mayor éxito ha registrado en lo que va de año.

He aquí los títulos que integran la gran función de una a cinco: SUBASTADA EN UN MILLON, por la adorable Dolores Costello; HOMBRES DE CORAZON (gran estreno), por Jack Hoyle; VANIDAD, por Leatrice Joy, la gentilísima mujer y soberbia actriz y otras films de corto metraje y cómicos motivos...

Todas éstas, como se ve, son films que no han menester del elogio, pues sus títulos y el nombre de sus intérpretes los eliminan por innecesarios.

Respecto a las tandas de cinco y cuarto, siete y cuarto y nueve y tres cuartos, cúbrense con MAS QUE AMOR ("Palaces"), obra magna de la cinematografía francesa por Huguette Duflos y cien artistas más de los más conocidos y admirados por París. MAS QUE AMOR ha sido objeto en estos días de extraordinarias manifestaciones de admiración por parte de nuestro público, que no ha tenido a menos confesar que se trata de la cinta de más lujo, belelza y hermosura que ha desfilado por nuestros lienzos.

A las cinco y cuarto y nueve y tres cuartos se presentará a la concurrencia en su espectacular número de Visiones de Arte Iluminadas, Miss Dora Nuffbaum. Y por la noche, a las nueve y tres cuartos se procederá por última vez al sorteo de una preciosa muñeca. Los números para él serán entregados en taquilla, en todas las tandas, a los que adquieran entradas.

Mañana, estreno de ESPOSA CAMPESINA, por Herbert Rawlinson y el miércoles, de DANZANDO SE VA AL CONGRESO, por Johnny Hines.

2071 1d 11

CON ALEGRIAS

Así es como pasa la vida el hombre feliz, el dichoso que está libre de sufrimientos de los nervios, alejado de la neurastenia, que es la causa de miles tristezas, sustos y sobresaltos. La neurastenia, los nervios agitados, se calman y dejan vivir tranquilo, cuando se toma Elixir Antinervioso del Dr. Vernezobre. Tónico de los nervios.

Dr. J. Vernezobre

Al comprarlo, fíjese en la etiqueta. Ha de tener una firma como ésta.

HOY ESTRENO — MARTI — HOY ESTRENO

TANDAS ELEGANTES: 5 y 9½

UNIVERSAL PICTURES presenta a

MARY CARR

la sublime madre del cinema con

BELLE BENNETT

ROBERT AGNEW y HENRY VICTOR

En el drama mas patético que se ha filmado

EL CUARTO MANDAMIENTO

"THE FOURTH COMMANDMENT"

El mandato divino "HONRARAS PADRE Y MADRE" vive con fuerza sublime en esta obra que mas ternuras contiene

Repertorio Especial de THE UNIVERSAL PICTURES CORP

Sn. Lazaro 196

AMERICA ADVERTISING A-9638

SOBERBIA MATINEE INFANTIL DE 1 A 5

¡AY MI MADRE!

por el mas celebrado cómico

HAROLD LLOYD

y graciosas cintas cómicas

EL PAJARO HUMANO

por RICHARD DIX

BANDIDO POR SPORT

por TOM MIX

y presentacion del HAROLD LLOYD CUBANO

Que imita magistralmente todos los gestos del gran actor HAROLD LLOYD

LUNETAS 20¢ TERTULIA 10¢

5 TANDAS ELEGANTES 9½

Los siempre interesantes

MOSAICOS MARTI

con el concurso de

LA TIRANA y LA MARAVILLA

y de las lindas VICETIPLES DE MARTI

PRONTO

EL COME BOLAS

por HAROLD LLOYD

MAÑANA · SENSACIONAL ESTRENO · MAÑANA

EL PRECIO DE LA GLORIA

(WHAT PRICE GLORY?)

con VICTOR MC. LAGLEN, DOLORES DEL RIO y EDMUND LOWE

RIALTO SEPTIEMBRE 12 al 18

Dos grandes funciones hoy en Actualidades

Fenomenal es el programa que presenta en las dos funciones de hoy la empresa del ventilado teatro de la calle de Monserrate.

En la función de la tarde que comienza a la una y media se estrenan varias producciones cinematográficas en tre ellas, UNA PARTIDA A SOLAS y la producción especial: LLUVIA DE ORO.

Luego la compañía representará la bonita y chistosa obra donde toman parte todos los artistas de la compañía: FUROR DE REVISTAS, y un fin de fiesta especial para los niños por la trouppe: SUGRAÑES, famosos malabaristas cómicos únicos en su género.

Orozco con este programa reunirá en su teatro todos los niños de la Habana, donde pasarán una agradable y divertida tarde.

Por la noche, a las 8 volverá a la pantalla la interesante cinta: UNA PARTIDA A SOLAS y FUROR DE REVISTAS y nuevos números por los malabaristas cómico Ssugrañés.

A las 10, cintas cómicas y el último estreno de la compañía titulado: QUE BOBAS SON LAS MUJERES, obra donde toman parte todos los artistas de la compañía y nuevos números por Sugrañés.

Mañana función extraordinaria homenaje al aplaudido autor teatral, Aurelio G. Riancho, estrenándose dos obras del beneficiado musicalizadas por el inspirado maestro Eliseo Grenet, además en esta función toman parte muchos artistas de distintos teatros de la Capital.

LOS SIETE SIETES, la revista de lujo de los autores de la casa será estrenada el día 23 el maestro Muguerza autor de la música está ensayando ya los bailables de tan monumental revista y Nono V. Noriega da las últimas pinceladas al decorado.

1942 1 d-11

Cine Gris

En la matinée, a las dos: CASADA Y SIN MUEBLES, por Wanda Wiley, estreno de la obra en siete actos HEY, HEY COWBOY, por Hoot Gibson, y la deliciosa comedia en ocho actos CASI UN MONO, por el gracioso actor Syd Chaplin.

A las ocho y cuarto: CASI UN MONO.

En las tandas de cinco y cuarto y nueve y cuarto se estrenará la bella producción que lleva por título AMOR A TODA VELOCIDAD; una preciosa comedia en siete actos, interpretada con brillante éxito por la simpática actriz Clara Windsor y los conocidos artistas William Haines, Harry Carey y Clara McDowell. También se proyectará la revista Novedades Internacionales No. 29. El precio de la luneta será solamente cuarenta centavos.

Mañana: EL CIELO EN LA TIERRA, una película que gustará infinitamente, tanto por su interesante trama como por la magistral labor realizada por las estrellas Renée Adorée y Conrad Nagel.

Martes trece: AMANTES o EL GRAN GALEOTO, por Ramón Nowarro y Alice Terry.

Miércoles catorce: EL GRITO EN LONTANANZA, por Blanche Sweet, Jack Mulhall, Myrtle Stedman y Hobart Bosworth.

Jueves quince: COLLEEN o CORAZONES IRLANDESES, por Madge Bellamy, Charles Morton y J. Farrel MacDonald.

Viernes diez y seis: EL DIAMANTE NEGRO, por Monte Blue, Edna Murphy, Myrtle Stedman y William Demarest.

Sábado diez y siete: AMOR DE PRINCIPE, por Richard Barthelmess y Lois Moran.

1936 1d 11

NEPTUNO

"VANIDAD" HOY EN NEPTUNO

La matinée infantil de Neptuno de una a cinco pasado meridiano se cubre con EL TUNANTE ADORABLE, por John Barrymore. LA MADRECITA, cinta de la Metro-Goldwyn, con William Haines; EL CORAZON MANDA, por Adolphe Menjou, y LA LEY DEL MAS FUERTE, por William Boyd. La luneta cuesta cuarenta centavos y los niños treinta centavos.

En las tandas elegantes de cinco y cuarto y nueve y media se estrena VANIDAD, una de las películas más lujosas de Leatrice Joy.

A las ocho y media se repite UN TUNANTE ADORABLE, por John Barrymore.

Mañana lunes: EL DIA DE LA RISA, dos grandes producciones cómicas: VIEJAS VERDES y AMORES Y PANTORRILLAS.

El martes: EL PRINCIPE DE LAS TINIEBLAS.

El viernes y el sábado: LA NIETA DEL ZORRO.

1935 1d 11

Campoamor. – Una gran matinée infantil para hoy. El quinteto de trovadores mejicanos

Para hoy domingo, como es costumbre en este teatro, se ha dispuesto un espléndido programa para la matinée infantil de una a cinco. En él figuran las obras que siguen: LA REINA DE MONTMARTRE, monumental cinta de la que es protagonista la genial estrella de morena belleza: Clara Bow; HOMBRES DE CORAZON, estreno en Cuba; un drama del lejano Oeste americano, fuerte y rudo, protagonizado por Jack Hoxie; y haciendo interesante contraste con estos dos cinedramas, varias comedias de corto metraje de esas que levantan tempestades de risa entre chicos y grandes.

Una bella novedad se nos ofrece para las tandas elegantes de las cinco y nueve y media; además de las últimas proyecciones de MAS QUE AMOR, la intensa obra francesa de la que es protagonista la bellísima Huguette Dufflos, se presentará ante el distinguido concurso que asiste a estos turnos predilectos, un quinteto de famosos artistas, algo de lo mejor que en su género nos ha visitado los Trovadores Mexicanos, que con la maestría en ellos característica, nos harán escuchar las más célebres y bellas canciones de su país. En el turno de las nueve y media será sorteada por última vez una muñeca de las que la casa Grandes Films regaló a la empresa de Campoamor para regalo de las damas concurrentes. En todos los turnos podrán adquirirse las boletas para este sorteo. Además en la tanda especial de las siete de la noche, se proyectará de nuevo "más que amor", y en los turnos elegantes la orquesta acompañará la obra con su propia partitura musical.

Dos interesantes estrenos se nos ofrecen para la semana que mañana comienza; el primero, preciosa cinta de la Universal titulada SEGURO CONTRA EL AMOR, interpretada por Laura la Plante, sube por primera vez a la pantalla mañana mismo, en todos los turnos desde la una; estará en los programas hasta el miércoles. El jueves quince, otro estreno formidable, que obtendrá un ruidoso éxito: LOS AMORES DE UN ESTUDIANTE, por Buster Keaton, el actor cómico más serio de cinelandia.

1947. 1d-11.

CINE RIVOLI

Colosal matinée a las 2 en el elegante palacete del Reparto La Sierra.

NOTICIARIO UNIVERSAL; EL CALLEJON DEL CONTENTO, por Charles Chaplin; PACO EL PAVOROSA por Cliff Bovers; la divertidísima cinta: LA MUJER MOSCA, por Dorothy Devore; EN PODER DE LA POLICIA por Rin Tin Tin.

A las 5 1|4: NOTICIARIO UNIVERSAL, la preciosa cinta: LADRON DE AMORES por Lya de Putty y Joseph Schildkraut. De 8 1|2 a 11: EN PODER DE LA POLICIA; NOTICIARIO FOX; LADRON DE AMORES.

Lunes: JUGANDO CON EL AMOR, por Conway Tearle; LA MADRECITA por Bessie Love.

Martes: AMOR QUE REDIME por Antonio Moreno; ENTRE BASTIDORES por Norma Shearer.

Miércoles: UN AÑO DE VIDA por Antonio Moreno; EL PRINCIPE DE LAS TINIEBLAS por Ben Lyon.

Jueves: BELLA COMO UNA ROSA por Dorothy Mc Kaill; EL CIELO EN LA TIERRA por Renée Adoree.

1895 1 d-11

Cine Lara

El mejor programa cinematográfico de la Habana se exhibe hoy en este cine.

En matinée y por la noche: EL PRINCIPE DE LAS TINIEBLAS por Ben Lyon y Lya de Putti; LA DUQUESA DE BUFFALO, por Constance Talmadge. LOS CUATRO JINETES DEL APOCALIPSIS, por Rodolfo Valentino. GRAN PELEA DE BOXEO UZCUDUN VS HEENEY.

Función corrida.

Matinée: Luneta, treinta centavos; niños, veinte.

Por la noche de siete a doce y media. Función corrida: Luneta, cuarenta centavos; niños, veinte centavos.

Mañana: NAPOLEON.

1934 1d 11

MAS TEATROS EN LA PAGINA DOCE

CAMPOAMOR

EN TODAS LAS TANDAS

ESTRENO EN CUBA

MAÑANA

CARL LAEMMLE presenta a la encantadora

LAURA LA PLANTE

con el concurso de

TOM MOORE

BRYANT WASHBURN y JOCELYN LEE

En la preciosa cinta melodramática de grandes emociones titulada

AMERICA ADVERTISING A-9638

SEGURO CONTRA AMOR

"THE LOVE THRILL"

Repertorio UNIVERSAL PICTURES CORP

Sn Lazaro 196

GRAN EXITO DEL QUINTETO DE TROVADORES MEXICANOS

5¼ con sus mejores canciones típicas 9½

Buster Keaton

El cómico más cómico de todos los cómicos, en su super-comedia de gran risa

Los Amores de un Estudiante

Un torbellino de carcajadas.

"CAMPOAMOR".—JUEVES 15

8685 2d 10

CINE WILSON

E espectáculo más concurrido, elegante y ventilado de la Habana, y el que mejores producciones estrena a base de precios populares.

Para hoy formidable matinée de 1 p. m. a 5 p. m. con las super atracciones: AMANTES o EL GRAN GALEOTO basada en el drama de don José Echegaray; SOLO PARA CASADAS por Mary Prevost y Víctor Varconi, estupenda comedia joya en 9 actos; y la atracción Paramount, por el cómico de la chistera Raymond Griffith, titulada: EL PRINCIPE DEMOCRATA, y las comedias: TODOS A LLORAR y ADIOS JUVENTUD; para esta matinée regirá el precio de 20 centavos para los niños y 30 cts. mayores en luneta.

En tandas elegantes de 5 1|4 p. m. y de las 9 y 45 p. m., comedias, revistas, y el estreno de la joya clásica Metro en 11 actos basada en el drama de don José Echegaray, interpretada por Ramón Novarro y Alice Terry, titulada: AMANTES o EL GRAN GALEOTO; para estas tandas regirá el precio de 20 cts. los niños y 40 cts. los mayores en luneta.

Para las 8 1|4 p. m. reestreno de la estupenda comedia joya en 8 actos, interpretada por Mary Prevost y Víctor Varconi, titulada: SOLO PARA CASADAS; para esta tanda regirá el precio de 20 cts. luneta.

Por la noche, en función corrida, 30 cts. los niños y 50 cts. mayores en luneta.

Mañana: EN PODER DE LA POLICIA, sensacional producción joya Waner, interpretada por el maravilloso perro Rin Tin Tin; y EL SEXO PERFIDO, atracción por Nita Naldi y Hoppe Hampton.

Miércoles 14: AMORES Y PANTORRILLAS, estupenda comedia Paramount, interpretada por Douglas Mc Lean; y TOBILLOS PICARESCOS por Madge Bellamy.

Jueves 15: NAPOLEON BONAPARTE por Víctor Varconi.

Viernes 16; EL CUARTO MANDAMIENTO por Mary Carr.

Sábado 17: EL PARAISO TERRENAL, por Milton Sills.

1939 1 d-11

M.E.C.D. 2016

El Libertador Cubano

Muy interesante este semanario de los Veteranos y Patriotas en su número de hoy domingo que hemos recibido. La portada en colores, en un grabado, aparece sobre las montañas del Cobre la imagen de la milagrosa Virgen de la Caridad, a un lado los veteranos de la Independencia, año 1915, proclamándola Excelsa Patrona de la República que fundaron, al otro la grandiosa peregrinación que acabamos de contemplar, entrando en el nuevo santuario, año 1927.

Editorial "Décimo Mandamiento". Nacionalicemos los Remos. Alrededor del Mundo. El Libertador Cubano en el interior. Nuestro Suplemento en la Villa del Cobre. Con motivo de los festejos en honor a la venerada Virgen de la Caridad. Nuestro Director y nuestro Administrador en la Peregrinación. El admirable sermón del reverendo Padre Santillana en la Iglesia del Santo Angel. Tópicos interesantes al margen de la Actualidad. La mujer y el hogar. El Colegio de las Ursulinas. La vida de Napoleón Bonaparte y sus grabados, etc. etc.

Injurias en un juicio correccional

Los Veteranos de la Delegación de Guanabacoa, señores Encarnación Alfonso, Emilio Domínguez, Francisco Martínez Gómez y Ambrosio Salgado, nos visitaron ayer para hacer constar que la denuncia presentada por ellos contra el señor José María Moinelo, empleado de la Jefatura Local de Sanidad de aquella villa era por injurias que aquel había vertido en un juicio correccional y no como se ha propalado por persecuciones ni venganzas personales, de las que serían incapaces.

El señor Moinelo ha sido sujeto a un expediente administrativo por el secretario de Sanidad doctor Fernández, en averiguación de los hechos.

OPINION DE LA COMISION DE INGENIEROS NOMBRADA POR EL CONSEJO AUXILIAR DE ROSARIO, REP. DE URUGUAY

Copiamos a continuación parte de un artículo que salió publicado en el periódico "De la Democracia" de Rosario, República de Uruguay en que hacen resaltar la aceptación que tienen las calles de Concreto en la América del Sur.

En medio de la satisfacción que sentimos los amantes del progreso de nuestro país, hay en la que va a leerse un motivo de especial significación, que es en verdad el que nos induce a dar exteriorización a nuestras impresiones y que sirve para fundamentar el por qué habiendo sido antes partidarios decididos de la pavimentación de las calles a base de adoquín, somos hoy en cambio fervientes penegiristas del pavimento de hormigón.

Comisionados por el Consejo Auxiliar de Rosario fuimos a mediados de Febrero próximo pasado, a Montevideo, al objeto de visitar la Fábrica Uruguaya "Artigas" de Cemento Portland, y calles pavimentadas de Montevideo y Canelones con el propósito de ilustrarnos sobre las excelencias o defectos de los varios sistemas de afirmado, para al fin decidir nuestro voto personal, por aquel que a nuestro juicio constituyese el mejor.

Vencida íntimamente la resistencia más enconada que hacíamos al hormigón, pasamos a considerar las de orden material a cuyo efecto recorrimos Montevideo en cuanto era preciso. Y con toda sinceridad declaramos que hicimos toda clase de comparaciones al punto de ser de absoluta precisión el declarar que en el presente nada iguala en calidad, belleza y comodidad al afirmado de hormigón, cuyo precio es bajo si se quiere.

En tanto las calles de adoquín tienen hendiduras o prominencias que hacen irregular la marcha, y son calzadas de imposible aseo; en tanto las calles con tarbia o de asfalto precisan arreglos costosos constantemente, el afirmado de hormigón es de límpida y tersa estructura y la constatación de su resistencia asegura duración infinita.

Es con toda lealtad que recomendamos a los Consejos del departamento en trance de pavimentación, como a las de otros puntos del país, que tienen fija su vista en el departamento de la Colonia, que tomen nota de nuestras declaraciones y comprueben personalmente las excelencias del hormigón, lo que podrán realizar en grado mucho más apreciable del que surge en el correr de estas líneas, cuyo motivo central era definir nuestra posición edilicia y colaborar, sin egoísmo, en el bien general de otros municipios del país.

Los ligeros y vaporosos vestidos de Otoño exigen una faja que haga resaltar la gracia de la figura

820 Muy elegante y a la moda es esta faja, del más exquisito brocado color durazno y tejido elástico. Tamaños del 24 al 38.

10200 Elegante modelo que combina comodidad y belleza. Brocado rosa y tela elástica. Tamaños del 24 al 34.

10250 Faja única en cuanto a valor y estilo. De brocado rosa y elástico. Tamaños del 24 al 40.

10100 Un modelo de precio bajo y sin embargo de magnífica calidad y perfecto estilo. Color de rosa. Tamaños del 24 al 34.

Estilo es lo que usted quiere!

El ideal de la moda del día, es un talle delgado, juvenil. Para esta estación, los más famosos modistos han presentado modelos en los que la "silueta" es el motivo principal.

Si Ud. quiere vestir a la moda y lucir las últimas creaciones de telas vaporosas, antes que nada debe Ud. tener cuidado de escoger una faja, no sólo bonita, sino bien hecha que "entalle" a la perfección, es decir un modelo ya sea Bon Ton o Royal Worcester.

Los hay para todos los tipos, en todos los estilos y a todos los precios. Búsquelos en las principales tiendas y almacenes.

Bon Ton
Royal Worcester

Remodelados cada estación siguiendo la moda reinante.

Nuestras Fajas y Corsets, los vende en Habana nuestra Agencia Exclusiva,

EL ENCANTO.

En el interior de la Isla, en las mejores Tiendas.

ROYAL WORCESTER CORSET COMPANY
Fábrica. Worcester, Mass. E.U.A.
Oficina de Exportacion 39 West 34th St. New York

HABANERAS

(Viene de la pág. NUEVE)

DEL DIA

ACTOS DIVERSOS

Gran concierto matinal.
De la Orquesta Filarmónica.
Celébrase a las diez, como de costumbre, en el teatro Nacional.
Fiestas varias.
Por el día.
La matinée bailable del Royal Bank Club en su local de Maceo 54.
La del Club Náutico de la Concha, precedida de gran almuerzo, que empezará a servirse a las doce en punto.
Y la matinée del Casino Español, de cuatro a siete, tercera de la temporada.
Por la Comisión de Fiestas que preside el señor Bermúdez se han hecho los preparativos para su mayor lucimiento.
Una boda.
Acontecimiento social del día.
Es la de la bella señorita María Antón y el joven ingeniero Pascual de Rojas en la Capilla del Colegio de La Salle.
Celébrase por la tarde.
Al dar las cinco.
No olvidaré el concierto, a las diez de la mañana, del genial pianista Ernesto Lecuona en el vibreño teatro Tosca.
Y la matinée que en obsequio de las familias del mundo habanero ofrecen las huestes de Regino López en Payret.
La revista La Salvación de Cuba gran éxito de Villoch, figura en el programa.
Se repite la obra.
En la función nocturna.

MARIA COROMINAS

En sus vísperas.
Una ilustre educadora.
Quiero referirme a la doctora María Corominas de Hernández, profesora de la Normal, donde brilla en rango superior.
Mañana, en la festividad del Dulce Nombre de María, celebra su santo.
No lo festeja.
Ni recibe.
Lo pasará en la finca de un familiar en Santa María del Rosario.
¡Felicidades!

DESDE ORIENTE

De paso.
Por breves días.
Llega hoy de Santiago de Cuba la bellísima señora Gloria Ricart de Martínez.
Seguirá viaje.
Con dirección a Nueva York.
Lleva a ingresar en un gran plantel a su hija, Alma Gloria, linda como su nombre.
¡Llegue felizmente!

EL ULTIMO COMPROMISO

Al concluir.
Una grata nueva.
Es la del compromiso de la señorita Angelina Sobrino, siempre tan celebrada, y el simpático joven Jorge Fortún.
A nombre de su hijo formuló la petición la señora Elvira Lastra viuda de Fortún.
¡Enhorabuena!

Enrique FONTANILLS.

CAPAS DE AGUA INGLESAS
Precios desde $10.00 en adelante
PELETERIA BENEJAM SAN RAFAEL E INDUSTRIA

NOTICIAS DE MATANZAS

GRAVES PENAS PIDE EL FISCAL PARA UN SARGENTO DE LA RURAL QUE COMETIO VARIOS DELITOS EN LAS ELECCIONES

El abogado fiscal de la audiencia de Matanzas, señor Valiente salió para Cárdenas con el fin de supervisar la formación de la causa seguida por el incendio de unos almacenes afianzados

MATANZAS, septiembre 10.

Se han formulado conclusiones provisionales en la causa instruída contra un sargento de la Guardia Rural que fué designado Supervisor de la Policía de Bermeja durante las últimas elecciones y faltó ostensiblemente a su deber.

El sargento aludido, señor Venancio Valladares, tenía órdenes de velar por la tranquilidad pública en Bermeja, pero se olvidó de su misión y se dispuso a ganarse los galones de teniente dándole la victoria al Partido Liberal.

Desde el día 31 de octubre del año pasado hasta que terminó la votación a las tres de la tarde del primero de noviembre, no cesó de coaccionar a los electores, no dejando votar a los de filiación conservadora, toda vez que dispuso que por cada cuatro liberales votaran sólo dos conservadores, y por si eso fuera poco clausuró el Círculo Conservador, arrojando a la calle a las personas que allí se encontraban.

Durante la noche del 31 de octubre el referido procesado detuvo y llevó al cuartel a Candelario Valdivieso, teniéndolo allí en cerrado durante algunas horas.

El presidente del Colegio donde actuaba Valladares, le pidió a éste que desarmara a un elector que había entrado con revólver, pero el Supervisor no le hizo caso.

El Fiscal tuvo conocimiento de estos hechos y ha formulado conclusiones, pidiendo que se imponga al sargento Valladares la pena de un año de prisión por el delito relatado primero, 300 pesos de multa por el segundo y once años y un día de inhabilitación por el tercero.

QUINIENTOS PESOS DE FIANZA

Ramón Jesús Beato Enseñat, que trató de besar a la fuerza a una señorita empleada como conductora en los tranvías eléctricos, fué procesado con fianza de 500 pesos para gozar de libertad.

Del hecho cometido por Beato saben los lectores, por haber sido informado el DIARIO en su oportunidad.

EXCLUIDO DE FIANZA

Gualberto Díaz, conocido por "Caballo", procesado por homicidio de Luciano Cárdenas, ha sido excluído de toda fianza. Se le exigen mil pesos para responder a las costas.

EL DR. VALIENTE A CARDENAS

Anoche regresó de la ciudad de Cárdenas, a donde fuera por la tarde con objeto de inspeccionar el sumario iniciado por el incendio de los almacenes afianzados del muelle, el teniente Fiscal doctor José Eugenio Urioste.

Hoy ha salido para la expresada ciudad el abogado fiscal doctor José Valiente y Gonzalo Pumariega, con instrucciones de supervisar la formación de la causa aludida, por existir la impresión de que el incendio fué obra de una mano criminal.

ACUERDOS DE LA SALA DE GOBIERNO DE LA AUDIENCIA

—Se acuerda trasladar el expediente de corrección disciplinaria iniciado contra José Espinosa Espinosa, Juez de Primera Instancia e Instrucción, al Juez Aguilar, para la práctica de determinadas pruebas.

—Se designa al dotor Alfredo Febles González para que sustituya al doctor Manuel Fernández Feito, Juez Municipal de Limonar, por encontrarse enfermo.

—El doctor Ricardo Granda Deben, Juez Municipal de Cabezas, solicita licencia de veintiseis días con sueldo, por enfermedad. Se designa sustituto al doctor Agustín Pacheco.

—Se conceden cinco días de licencia al doctor Mario López Castillo, por asuntos propios.

—El Juez Municipal de Jovellanos, señor Expósito, sustituirá al de Cárdenas y el doctor Carlos de Armas al doctor Expósito.

Se concedes dos días de licencia, con sueldo, al doctor Santiago Mencía y García.

—El doctor José A. Riera se traslada del Juzgado Municipal de Colón al de Instrucción para que pueda el doctor Meruelos, Juez de Instrucción, conocer del expediente que se incoa contra el Juez de Instrucción de Cárdenas. El doctor Juan Abascal Hernández sustituirá al doctor Riera.

—El doctor Juan Ignacio Giral sustituye al doctor Mencía en el de Instrucción de Matanzas, y el doctor Pedro Oliver al doctor Giral, en el Municipal de Santa Ana.

LA SESION DE ANOCHE EN EL AYUNTAMIENTO

Presidió el señor Ricardo Campanería, actuó de secretario el señor Plácido Rodríguez y asistieron los concejales señores Cánovas, Hernández, Amézaga, Carballo, Santamarina, Casado, Martínez, Casas, García, Alfonso, Angulo, Pérez Primo y Liés.

Fué leída y aprobada el acta de la anterior sesión ordinaria.

Se dió cuenta con una moción de los concejales señores César Casas y Rosendo Socarrás, pidiéndole al Ayuntamiento que en honor a los múltiples méritos del ilustre matancero que ocupa la Secretaría de Sanidad, se acordara cambiarle el nombre de la calle de Laborde por la de Doctor Francisco María Fernández, aprovechando la oportunidad de estarse organizando festejos en su honor en esta ciudad, para el día 4 de octubre, la fecha de su onomástico. Así mismo que se acordara declararlo Hijo Predilecto.

A propuesta del concejal doctor Liés, se acuerda que no se espere los diez días que exige la Ley para el cumplimiento del acuerdo, y que como testimonio de respeto y consideración, la Cámara lo tomara puesta de pie; y así se acuerda rompiendo en nutridos aplausos el público que presenciaba el acto.

Se aprobó otra moción del señor Campanería pidiendo la entrega de los diplomas y medallas acordados por el Municipio, para los señores Bonifacio Byrne, Miguel Garmendía, Horacio Reyes Lovio y Medardo Vitier, así como que esta entrega se hiciera en una sesión solemne.

Se aprobó otra moción del señor Campanería pidiendo se consignen dos mil pesos para el terreno y construcción de un cementerio en Corral Nuevo. Quedó sobre la mesa.

Otra moción del doctor Liés pidiendo se subaste el servicio de alumbrado público.

Se aprobó otra moción del doctor Liés pidiendo interesar del Ejecutivo el arreglo de las aceras de las primeras cuadras de la Calzada de Tirry.

Se aprobó otra moción del concejal señor José M. Martínez pidiendo interesar del Secretario de Obras Públicas el arreglo de la carretera, partiendo de Buey Vaca hasta Camarioca, y que una comisión de concejales visite al Secretario y le pidé cuenta del acuerdo, y le explique que los beneficios que le reportaría a una rica y extensa comarca. Que la misma comisión interese del aludido Secretario que no se altere el trazado de la Carretera Central en lo que se refiere al paso por el poblado de Ceiba Mocha. Se designó a la comisión nombrándose a los señores Martínez, Carballo y Casado.

Se aprueba otra moción del señor José Manuel Martínez cambiándole el nombre a la calle de Narváez por el de Benigno González, Alcalde Municipal.

Se dió cuenta con un escrito del Presidente de la Junta de Patronos de la Casa de Beneficencia, doctor Betato, pidiendo la exención de derechos por fabricación y se acuerda, a propuesta del señor Hernández, que se acoja a un decreto de 10 de febrero de 1899, que exceptúa esos derechos.

Se acordó un escrito del señor Claudio Menéndez, haciendo un merecido elogio de don Antonio Casas, y pidiendo se designara con el nombre de éste la calle de Jesús María, donde el señor Casas cedió una casa para la instalación de una escuela pública.

Se aprueba un escrito del señor Ricardo Mathieu pidiendo se cubra una beca de la Granja Agrícola de Colón, con su hijo, el señor Raúl Mathieu.

Se aprobó otro escrito del señor Luis F. Morales, pidiendo beca en la Granja Agrícola de Colón, para su hijo Luis Eduardo E. Morales.

Se aprobó un escrito del señor Pedro Naite, pidiendo 100 pesos en nombre del Comité de Festejos que preside, para celebrar la fecha del 10 de Octubre, junto al puente de Sánchez Figueras.

Se acordó autorizar al señor Joaquín Santana, para establecer una línea de guaguas de Matanzas a Cárdenas.

Se acordó autorizar al señor Damián González para una línea de guaguas de esta ciudad a Santa Ana, continuando hasta Sabanilla de Encomendador.

Se aprobó otro escrito del mismo señor González, pidiendo otra línea de guaguas hasta Santa Ana.

Se acordó otro escrito del señor Fernando López, estableciendo una línea de guaguas a Cidra, y se dió por terminada la sesión, al romperse el quorum faltando diez minutos para la hora reglamentaria.—Gómez.

Notas Personales

EL DR. PEDRO FARIÑAS

El próximo miércoles, día 14, embarca rumbo a los Estados Unidos, nuestro estimado amigo, el notable radiólogo doctor Pedro Fariñas, Jefe de la Sala de Radiología del Hospital "Calixto García".

El doctor Fariñas, va como Delegado de Cuba al Congreso de Radiología, que se celebrará en Monstreal, Canadá, del 17 al 21 del presente mes. Nombramiento éste, hecho por la Secretaría de Sanidad y Beneficencia.

La ausencia del doctor Fariñas será de 10 a 15 días.

Lo acompaña su joven y gentil señora Sofía Hernández de Fariñas.

Les deseamos un feliz viaje.

LOS PROGRESOS DE LA ASOCIACION DE VIAJANTES DEL COMERCIO

REFORMAN SU REGLAMENTO PARA DAR MAYOR AMPLITUD A SUS ACTIVIDADES

Para el día 25 del mes en curso, está señalada la celebración de la Junta de la Asociación de Viajantes del Comercio de la Isla de Cuba, en cuya sesión se ha de discutir el reglamento social que está reformándose y de cuyas innovaciones se han dado copias a los asociados.

Esta iniciativa tiende a darle la mayor amplitud a las actividades sociales y al progreso de ese meritoria institución de laboriosos hombres del trabajo.

Almuerzos a 60 cts.
Ocho menús
Helados hechos en la Casa con productos de primera calidad. Dulces, bombones, etc.
Tercer piso : : : Tres ascensores

SOLIS, ENTRIALGO Y COMPAÑIA
Galiano, (toda la cuadra) S. Rafael : y San Miguel :
Teléfonos {A-7221 M-9971
Centro Privado, 15 líneas

Residencia del doctor Oscar Montero en el Reparto Miramar. Los toldos estilo "Marquesina" que tan airosamente la decoran han sido confeccionados y colocados por EL ENCANTO.

Ya hemos hablado del auge, realmente insólito, de nuestro flamante Departamento de Toldos y Cortinas. No cesan de venir órdenes. Ello prueba que nuestros trabajos, impecablemente ejecutados, satisfacen de modo plenario y absoluto las exigencias y comodidades de nuestra clientela.

Llame por teléfono. Nuestro experto toldista tendrá el gusto de ir a su casa a la hora que usted señale.

El Encanto le ofrece a usted el mejor y más rápido servicio.

MAÑANA *hacemos una transcendental oferta de* MANTELERIA Y TAPETES *a los precios que rigen en EL ENCANTO este mes, el mes del Balance*

Vea también las demás secciones de la Casa. Hicimos grandes rebajas de precios a fin de reducir todo lo posible nuestras existencias antes del día 24, fecha en que se inician las operaciones del balance.

El Salón Fotográfico se inaugura el próximo jueves 15
Tendrá un personal técnico de primer orden y estará, en todo a la altura del nombre de EL ENCANTO

NUEVO MODELO
- Media Estación -
Glacé Carmelita con vivos oro.
$7.00
O-K PELETERIA AGUILA 121 Telf. A-3677.

DR. HORACIO ABASCAL
ESPECIALISTA DE LA FACULTAD DE MEDICINA DE PARIS, DEL HOSPITAL DE SAN JUAN DE DIOS Y EL DISPENSARIO "AZUA", DE MADRID.
ENFERMEDADES DE LA PIEL Y SIFILIS
CONSULTAS: Mañana, previo aviso. Tarde, de 2 a 4.
CONCORDIA 66. — TELEFONO A-6442.
8456 15 sep.

M.E.C.D. 2016

TEATRO FAUSTO

Películas Paramount

HOY — COLOSAL ESTRENO EN CUBA — 5¼ 9¼

BEBE DANIELS

En la sensacional producción

LA NIETA DEL ZORRO

MUY PRONTO EL COME BOLAS por HAROLD LLOYD

Romance de los amores de una original muchacha que deleitará al público con su gracia

Repertorio PARAMOUNT FILM Cº - Consulado 112

GRANDIOSA MATINEE INFANTIL DE 1½ a 5

WILLIAM COLLIER-ERNEST TORRENCE y GRETA NISSEN en LA SIRENA DE BABILONIA

"UN CUENTO ESCOCES" Episodio cómico en dos actos y SUCESOS MUNDIALES Paramount

la colupenda producción METRO EL DEMONIO Y LA CARNE por JOHN GILBERT y GRETA GARBO

Estreno en Cuba de la cinta PARAMOUNT LAS ESTRELLAS DE OCCIDENTE por JACK HOLT - BILLIE DOVE y NOAH BEERY

NIÑOS 20¢ MAYORES 40¢

MAÑANA ESTRENO CAMPEON DE AMOR por Richard DIX y Esther RALSTON

CINE VERDUN

HOY EN VERDUN "EL TUNANTE ENCANTADOR"

El predilecto de las familias por su elegancia, comodidad y ventilación perfecta de la sala de espectáculos sistema Artis. Para hoy ha seleccionado la empresa del mismo, un regio programa. Matinée de una y media a seis, revista número 55; CUCO SE FUE DE HUELGA, comedia; la First National presenta a Virginia Valli, Nita Naldi y Lewis Stone en la soberbia joya titulada: LA MUJER QUE MINTIO; la Paramount Film presenta la grandiosa producción titulada: EL CORAZON MANDA, interpretada por Ricardo Cortéz, Adolfo Menjou y France Howard. Y los Artistas Unidos presenta la maravillosa y magnífica super producción titulada: EL TUNANTE ENCANTADOR interpretada magistralmente por elegante y apuesto acto John Barrymore. Luneta corrida, damas 20 cts. y caballeros 30 cts. Por la noche el mismo programa costando la función 40 cts.

Mañana, de una y media a seis: LA LEY EN ARROYO DEL REY por Leo Maloney; LA BELLA DE BROADWAY por Betty Compson y PENAS QUE PASAN por Ana Q. Nilson. Por la noche el mismo programa.

Martes 13: LADRON DE AMORES.

Miércoles 14, estreno: AMOR DE PRINCIPE por Richard Bartheimes.

Viernes 16: estreno EN LA VIDA DE CADA MUJER por Virginia Valli.

Sábado 17: VANIDAD por Leatrice Joyce.

1938 — 1 d-11

TEATRO NACIONAL

HOY — POR ULTIMA VEZ EN LA HABANA — HOY

Y SOLO EN LAS TANDAS DE 7 y 9½

La grandiosa producción basada en la novela del eminente literato ALBERTO INSUA

EL NEGRO QUE TENIA EL ALMA BLANCA

Gran Orquesta.

LIBERTY FILM Co. HABANA

LUNETAS 60 cts.

NOTAS DE POLICIA

PRIMERA ESTACION

Reyerta y lesiones.

El vigilante 1993 arrestó a Antonio Mendez Carvajal chauffeur y vecino de Cárdenas 5 y a Miguel Valdier conductor suplente de guaguas y vecino de Matos número 15 que se hallaban sosteniendo una reyerta frente al Templete. Reconocidos en el centro de socorros se le apreciaron a ambos lesiones leves.

Tentativa de hurto

El vigilante 1065 detuvo en la Cortina de Valdés a Guillermo Herrera Cuesta vecino de Compostela 18 que era perseguido por Javier Pereira García vecino de Cuba 26 quien le sorprendió en el interior de su domicilio estimando que el Herrera tratara de cometer algún hecho delictuoso.

Un choque

En Bélgica y Tejadillo chocó el auto 6261 manejado por Ignacio González Hernández vecino de Guasabacoa número 30 con el tranvía 575 de la línea Vedado M. de Luz que guiaba Ramiro Dacoba Pérez vecino de Luzuriaga No. 200, sufriendo el auto averías de poca consideración.

Escándalo y amenazas

El vigilante 551 Izquierdo detuvo a Francisco Mena y López vecino de Lagunas No. 4 por acusarlo su esposa de haberle amenazado en su domicilio. En los momentos de conducirlo a la estación se dió a la fuga logrando darle alcance tras de haberle corrido varias cuadras.

SEGUNDA ESTACION

Quemaduras

Antonio Chao y Cao, de 22 años y vecino de Armas 21, en la Víbora, fué asistido de quemaduras menos graves en las manos, las que se produjo casualmente al inflamarsele una caja de fósforos en la esquina de Egido y Sol.

Mordida por un perro

La menor Edelmira Puentes Borrego, de 4 años y vecina de San Ignacio 74, fué mordida por un perro callejero en el Parque "Juan Bruno Zayas" sufriendo lesiones en la mano izquierda.

Un lesionado.

Agusto Romero Pujol, vecino de Cuba 28, fué asistido en el primer centro de socorros de heridas menos graves en la mano derecha, las que sufrió al estar trabajando en los muelles de la Flota Blanca.

TERCERA ESTACION

Un choque

En Avenida de Italia y Zenea chocó el auto 17143 que manejaba Rogelio Tarafa Rodriguez vecino de Salud 15 con el omnibus 6 de orden de la empresa Habana-Marianao que guiaba Agustin Doval Concha vecino del paradero de los tranvías en la calle de 10 de octubre, sufriendo ambos vehículos averías de poca consideración.

Escándalo.

El vigilante 1485 arrestó a un individuo que se negó a dar sus generales, el que se hallaba en el Paseo de Martí y Manuel Suárez formando un fuerte escándalo. Reconocido en el centro de socorros se le apreció el estado de embriaguez alcohólica.

Otro choque

En Estrada Palma entre G. Carrillo y José de San Martín chocó el auto número 29795 que manejaba Herminio Ripez y Muro vecino de F. número 215 y el auto núm. 9466 que se dió a la fuga causándole daños de poca consideración.

Apuntaciones de rifas

En Aguirre núm. 39 domicilio de Francisco Albertini Pachó se verificó un registro previo mandamiento judicial, ocupándose una libreta con listas de apuntaciones de rifas por los terminales de la Lotería Nacional.

CUARTA ESTACION

Una caida

Belisario Hernández García, de 31 años y vecino de A y Luz en el reparto San Miguel, sufrió lesiones diseminadas por distintas partes del cuerpo, al caerse de la motocicleta que montaba por Arsenal y Cárdenas

Mordido por un perro

El niño Manuel Nuñez García, de 11 años y vecino de Suárez 127, fué asistido de lesiones en la mano derecha, las que recibió al transitar por Suárez y Puerta Cerrada y ser mordido por un perro callejero.

QUINTA ESTACION

Un hurto

Eduardo Sobrino Estevez vecino de Rayo 29, denunció que de su cuarto le han sido hurtado un reloj de muñeca que aprecia en cinco pesos.

Accidente del trabajo

Al darle cranque a una máquina en el garage sito en San Nicolás 126 Salvador Valenzuela vecino de Dragones 76, se le escapó la manivela ocasionándole una herida contusa en la región superciliar derecha.

Escándalo

Por estar formando un fuerte escándalo en los portales de Bolivar 28 fué detenido por el vigilante 1166 un individuo que no pudo dar sus generales por hallarse en estado de embriaguez alcohólica.

SEXTA ESTACION

Herido

Abel Lebran, natural de Palestina y vecino de Vives 16, denunció que Carolina Morales vecina de Vives 160 le hurtó de un baul varios documentos, un alfiler de corbata de oro, una sortija y un acordeón, todo lo que aprecia en la suma de $10.80

Daño

Alfredo Vivancos Hierro, vecino de Vives 128, denunció que Vicente Pérez Cano, de su mismo domicilio le rompió el cristal de una vitrina, apreciando el daño causado en la suma de $10.

Herido con un cuchillo

Tomás Santos González de 22 años y vecino de Vives 168, sufrió una herida menos grave en el dedo grueso de la mano izquierda, al ser alcanzado por un cuchillo, con el que estaba trabajando en su domicilio.

SEPTIMA ESTACION

Un choque

En Varela y San Martín chocó el auto 17726 manejado por Basilio López Fernández vecino de Washigton 20 con el auto 8906 que guiaba Armando Montes Perotin vecino de Finlay 65 recibiendo este último auto averías que aprecia en cuatro pesos.

Estafa

Por el conocido procedimiento de la colocación le estafaron a Angel Ramón Mata vecino de Espada 31, la cantidad de treinta pesos, dos individuos a los que no conoce.

Accidente del trabajo

Alejo Fresneda Zayas vecino de Oquendo 15, fué asistido en el Hospital Municipal de una herida contusa en el pie derecho la que le fué producida al caerle una tabla en dicho pie cuando trabajaba en la casa en construcción sita en Lucena entre J. J. Zenea y G. M. Suárez.

Un hurto

Matuniet Corcel vecino de Aguilera 70 vendedor ambulante denunció a Alberto Clavel Sánchez vecino de Soledad 24, de haberle hurtado un par de medias de caballero que aprecia en veinticinco centavos.

OCTAVA ESTACION

Mordeduras de perro

Al transitar por Castillo y Estevez Carolina Riverón y Pita, de 15 años y vecina de Estevez 72, fué mordida por un perro callejero, sufriendo heridas en la pierna derecha.

Lesionado casual

El menor René Hernández Mata, de 9 años y vecino de Sitios 173, fué asistido de una herida en el pie izquierdo, lo que se ocasionó al pisar una lata en la esquina de Arbol Seco y Sitios.

DECIMA ESTACION

Excesos de velocidad

Han sido denunciados por transitar con exceso de velocidad por la demarcación de la décima estación los autos números 44. 15021, camión 4152 y omnibus 25 y 37 de orden de la empresa La Precisa; 33306 de "La Cubana"; 7 de orden de la "Amaro" 22 y 25 de orden de Habana-Marianao y 52 de La Precisa.

Un choque

En 17 y A, chocó el auto 11150 que se dió a la fuga chocó con el carro de repartir hielo de la Compañía La Tropical que conducía Federico Villar Salgado vecino de 21 y D. causándole averías en el carro y lesionándole una mula.

Hurto de una bicicleta

Fidel Losada Vila mensajero de la botica sita en 23 entre J e I y vecino de la misma denunció que de la puerta de la casa núm. 15 de la calle 27 donde fué a llevar unas medicinas, le hurtaron mientras subía a hacer el encargo, le hurtaron la bicicleta que dejó en dicha puerta, la que aprecia en veinte pesos.

Un choque

El camión 15415 manejado por Faustino Soro Llamoza vecino de Amistad 95 chocó en 23 y J. con el omnibus 4002 circulación temporal que guiaba Marcelino Sotelo y Baró, sufriendo ambos vehículos averías de poco importancia.

ONCENA ESTACION

Menor lesionada

La niña Aida Delgado Valdés, de 7 años y vecina de Manila 7, fué asistida de una herida contusa en el lado izquierdo de la región frontal, la que sufrió al caer al suelo en su domicilio, por haberle dado un ataque que padecía.

Menor desobediente

Juan Cepero Puig, vecino de Pezuela 14, participó en la oncena estación que su hijastra Emelina Junco, de 14 años, constantemente le desobedece y desde anteayer desapareció de la casa, por haberla regañado su mamá.

Herido con una navaja

Emiliano Reyes Zamora, de 6 años y vecino de Piñera 2, se produjo una herida en la región dorsal, al hincarse con una aguja en su domicilio en ocasión en que se hallaba jugando con otros menores.

DUODECIMA ESTACION

Con un cristal

El asiático José Eng, de 29 años y vecino de Dragones 80, fué asistido de una herida en la mano izquierda la que se produjo casualmente al cortarse con un cristal de una vitrina en Delicias y Quiroga.

Un herido

La menor Mercedes Martín Mesa, de 12 años y vecina de Reyes 37, fué asistida de una herida menos grave en el pie izquierdo, la que se produjo casualmente en su domicilio al pisar una lata.

Contra una silla

Al resbalar en su domicilio y caer contra una silla, Domingo Hernández de 24 años y vecino de Santa Ana 17, se ocasionó una herida contusa en la nariz.

TONALIZAR EL CABELLO

dándole nuevamente su verdadero color, es algo difícil y delicado.

Nosotros aplicamos a las damas las tinturas "HENNE" y "Misterio" desde $5.00, con la garantía de nuestra larga experiencia y la recomendación de las damas de nuestro gran mundo.

PELUQUERIA "MARTINEZ"

Neptuno 81. Tel. A-5039.

UNO DE LOS PRIMEROS

Este sugestivo modelo es uno de nuestra preciosa colección de estilos para entretiempo. En horma de medio corte, con su cordón de seda muy elegante, está combinado con una piel formando escamas color sepia sobre fondo nude en la pala y la talonera de laca en tono bronce. Tiene un pequeño adorno de piel de oro. Y el tacón, extraalto de moda.

EL MUNDO REINA 33

TELF. A4924 — J. PEREZ Y CIA — AL INTERIOR 30 CENTS. EXTRA

8730 1 d-11

CRONICA SOCIAL

LA EXCURSION AL COBRE

Regresaron todos los peregrinos con infinita alegría y completa satisfacción del viaje realizado.

Las numerosas familias que tuvieron la suerte de haber ido, cuentan complacidísimas los goces experimentados.

También nos lo contó el Ilustrísimo y Excelentísimo Monseñor Manuel Ruiz Arzobispo de la Habana, prelado que honra a esta Diócesis y nos dispensa sus afectos más cariñosos y tiernos.

Me ha ofrecido una estampa y una medalla que iremos a buscar para la adorable viejita que queremos.

Las palabras de agradecimiento para ponderar las atenciones que los excursionistas recibieron en Oriente, son expresivas y congratulatorias.

Me lo han pedido.

Por eso lo consigno.

JOSE TOSCANO

Miembro de la Junta de Educación y Procurador Público de la Habana.

Le visitamos ayer en su elegante domicilio de la calle de Francisco Vicente Aguilera.

Nos habló de sus proyectos, de iniciativas y de la labor que quiere realizar tanto en beneficio de la Escuela como de protección del niño y hasta del maestro

Al despedirnos nos pidió el entusiasta y digno joven, que expusiéramos su gratitud y reconocimiento a los amigos de todos los Partidos a cuyos votos debe su elección para cargo tan delicado como honroso.

Encargo que hacemos con verdadero gusto.

CONCIERTO

En el Teatro de la Comedia,, cantará la Srta. Zoila Gálvez, acompañada de los pianistas Vicente Lanz y las hermanas de la Cuesta Virgilio Diego al violín y Roberto Ondine con su flauta.

FIESTA RELIGIOSA

La tiene a las ocho y media la sociedad Centro Maceo, que festeja a su patrona la Virgen de la Caridad del Cobre con una misa en la iglesia de la Salud.

En sus salones de Carlos Tercero 219, servirá un desayuno y efectuará por la noche su tradicional baile.

LA VERBENA DE HOY

En la terraza del Jardín de Miramar, Prado y San Lázaro.

Desde las dos de la tarde hasta pasado la media noche.

Además de los muchos kioskos del "Cuerpo de Policía" y atractivos varios que han ideado sus organizadores habrá baile con la orquesta del profesor Armando Cartaya.

Fiesta que ofrece la Asociación de ex-Alumnos del Colegio de las Hermanas Oblatas de la Providencia y que patrocina el prestigioso Secretario de Obras Públicas Dr. Carlos Miguel de Céspedes.

EN LOS MANANTIALES

Ofrecida por la Unión Fraternal, habrá una jira esta tarde en San Francisco de Paula.

EN ARROYO ARENAS

También en este pueblecito hay matinée hoy.

DE AMOR

La graciosa y cultísima Srta. Aida Alfaro y Merens, ha sido pedida.

Los señores Dr. Miguel Angel Céspedes, vice-Presidente del Club Atenas y el Representante Abelardo Mola, llenaron este requisito a favor de un abogado camagüeyano. Del Dr. Raúl Almaral.

Los esposos Sra. Lucrecia Merens y Dr. Julio Alfaro, distinguido político habanero, accedieron gustosos a la solicitud.

Al conocer el Cronista la simpática nueva que a todos agradará por las excelentes cualidades de los tórtolos, hace votos por la ventura de los novios los padres y amigos que cumplimentaron esos deberes sociales.

EL LUNES

El amigo y compañero Sr. Florentino Pedroso, Redactor de "La Prensa", llevará a cabo mañana la fiesta bailable que viene anunciando.

Fiesta que tendrá su escenario en San Lázaro y Prado.

Jardines de Miramar.

EMILIO CARDENAS

Se cumple hoy el primer aniversario de la muerte de este libertador que operó en los campos de la provincia matancera.

Fué a la revolución en compañía de los Comandantes Luis y Remigio Landa y del joven Fernando Landa, procedentes todos del Recreo, llamado ahora Máximo Gómez.

Fuerte, robusto y decidido ingresó en el Hospital Fernando Freyre de Andrade, para sufrir una operación, allí dejó de existir el 11 de septiembre del año pasado.

Sus hermanos Estebán, Germán, Prudencio y Panchita, su viuda Blanca Dinigo y sus sobrinitas Carmela, Eugenia y María Luisa Cárdenas, irán al Cementerio a llevar flores al patriota inolvidable.

PESAME

Se lo damos hoy hondamente conmovidos al buen amigo señor Joaquín Villarreal, atento, diligente y correctísimo conserje de la Junta de Educación de la Habana.

Su esposa, la que fué amada compañera y madre cariñosísima, ha bajado a la tumba prematuramente.

Largo y penoso ha sido el mal que acabó con aquella existencia tan necesaria y útil como la de la señora Dulce María González de Villarreal.

Muchas fueron las maestras que llevaron flores a la casa mortuoria y muchos, muchísimos los maestros, empleados y amigos que la acompañaron hasta el Cementerio.

El doctor Gabriel García Galán, administrador escolar, despidió el duelo con elocuentes y sentidas frases.

JIRA

La efectúa la Sociedad Unión Fraternal en los manantiales de San Francisco de Paula.

Hoy domingo 11.

Alberto Coffigny Ortiz.

Esa poca alegría y continuo malestar son producidos por un estómago rebelde, por desarreglos del período del embarazo, o dificultades propias de la mujer. Su anemia, raquitismo, disentería, gastritis, albuminuria, etc., se curarán radicalmente tomando el célebre

VINO DE PAPAYINA

DEL DR. GANDUL

Recomendado por el brillante cuerpo médico de Cuba.

De venta en todas las boticas de la Habana y la República.

Propietaria: Rosa Parajón Vda. de Pérez Carrillo

Cojinetes de manguito sellados

La lubrificación del motor es un factor indispensable para la vida del motor. La Westinghouse, con su proverbial tenacidad y acierto, ha logrado resolver el problema del engrase mediante el cojinete de manguito sellado. Con este cierre, el cojinete se hace impenetrable al polvo, a la suciedad y a toda otra substancia extraña que pueda contaminar el aceite. De este modo se impide también que el aceite se corra a lo largo del eje y eche a perder la aislación.

Los motores de manguito sellado son de construcción Westinghouse exclusivamente — lo cual quiere decir mucho para quienes entienden de motores eléctricos.

WESTINGHOUSE ELECTRIC INTERNACIONAL COMPANY
Edificio "La Metropolitana"
Habana

ANUNCIESE Y SUSCRIBASE AL "DIARIO DE LA MARINA"

M.E.C.D. 2016

La Sociedad Cubana de...

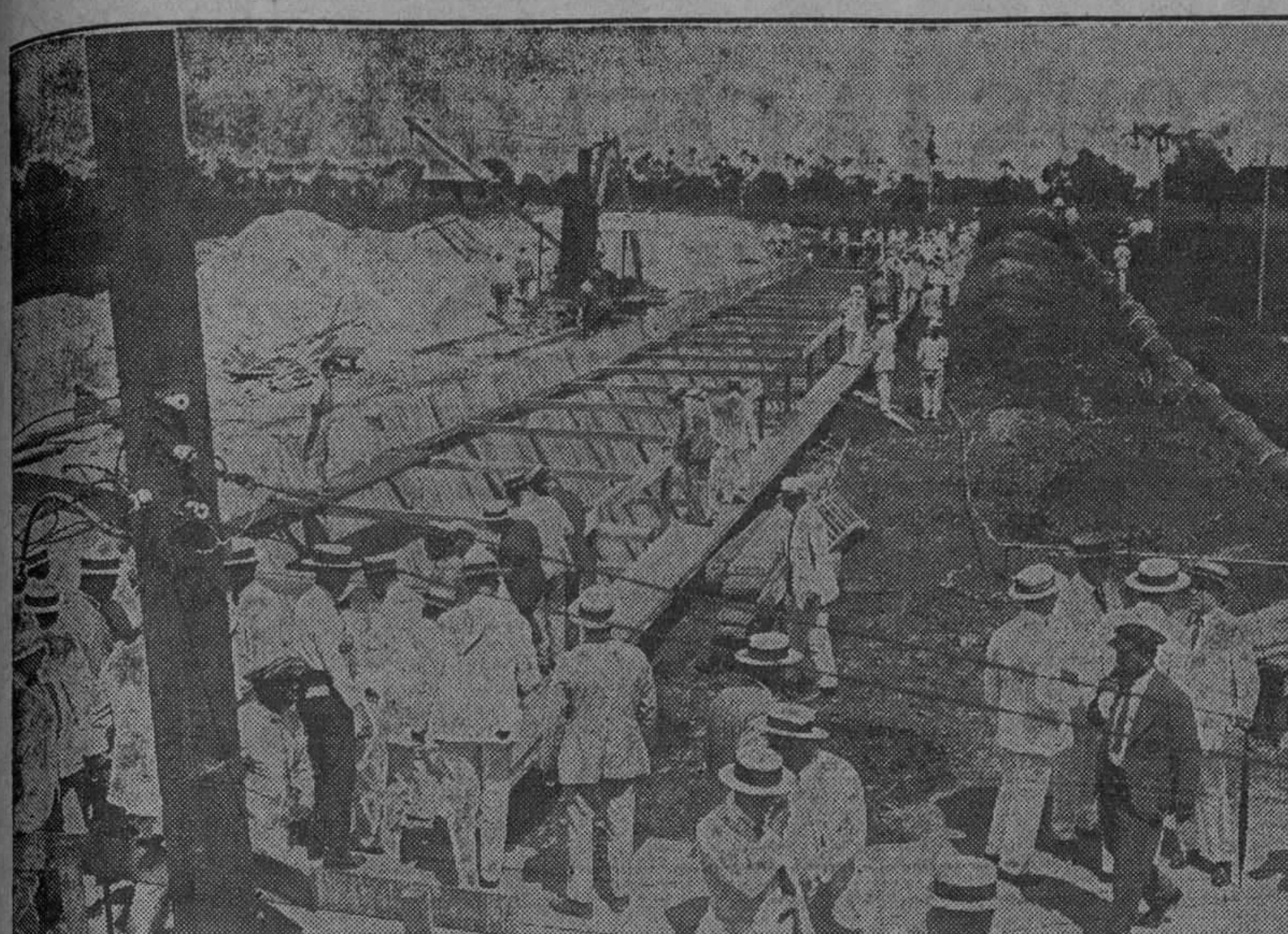

El Secretario de Obras Públicas y el Gobernador señor Antonio Ruiz con un grupo de excursionistas en Aguada del Cura

(Viene de la pág. PRIMERA)

la tarde de ayer, pero visto el recorrido que tenían que hacer los visitantes, y que por las tardes, suele presentarse la lluvia, el viernes se decidió variar la hora, acordando que la excursión saliera de la Sociedad de Ingenieros, sita en Monserrate 4, a las 9 de la mañana.

Comunicado el cambio de hora, el señor José Caminero, activo Secretario de la Sección de Propaganda de la Sociedad Cubana de Ingenieros, se apresuró a comunicarlo a todos los socios de la misma. Igual procedimiento llevó a cabo con la Directiva del Centro de la Propiedad Urbana, el diligente secretario de la misma, doctor Juan S. Padilla.

LOS CONCURRENTES

A la hora señalada los excursionistas se reunieron en el lugar mencionado, en el que encontraron dispuestas las máquinas del Departamento de Obras Públicas y varias guaguas de la empresa "Cuba" contratadas por la Secretaría de Obras Públicas, para que pudieran trasladarse en ellas los excursionistas, muchos de estos llevaron sus máquinas, y a las nueve y media se dió la orden de salida. Difícil empresa consignar los nombres de todos los asistentes; un gran número se dirigieron directamente de sus casas a Rancho Boyeros. Entre los que pudimos anotar al emprender la marcha figuran los señores siguientes: de la Sociedad Cubana de Ingenieros, su Presidente, el señor Sánchez Aballí; Pedro M. Chacón; Hilario Rojas, José Caminero, Jorge y Ernesto Batista, Ricardo Moreyra, Ramiro Fernández, José Valdés Cartaya, Joaquín de la Cova, Antonio Fernández de Castro, Luis Núñez, Cándido Bolívar, Eloy de Costroverde Isaac del Corral, Pedro E. Cartaya, Enrique Montolieu, Eduardo Beato, Abel Fernández, C. C. Fizgerald, J. J. Manzanilla, Salvador Guastela, Alberto de la Torre, González del Real, Santiago Rodríguez Roa, Estéfano y Salvador Calcavechia, Estanislao Cartañá, Ricardo Martínez, Antonio M. Aguiar, Eduardo Ladrit, Rogelio Hernández Rodríguez, Emilio Soto, José Coscuiluela, Jorge Brodermann, Lorenzo Queral, Raúl Otero, Carlos Pichardo, Mariano Lora, Melchor Gastón, P. Bolívar, Eloy de Castroverde, Leopoldo Cueto, Dobouchet, Carlos López Céspedes, Nicanor I. Del Campo y otros. Del Centro de la Propiedad, su Presidente el señor Manuel Enrique Gómez, doctor José Jenaro Sánchez, Vicepresidente, Melquiades Montes, teniente coronel Tavel, J. C. Pagliery, el ex-Secretario de Hacienda, señor Sebastián Gelabert, Gonzalo Llano, Gómez Jorrín, comandante Virgilio Ferrer, Justo Párraga, Antonio Larrea, Antonio Montes, doctor Juan E. Padilla, Secretario del Centro de la Propiedad; Toto Martínez; Francisco Andreu, Laureano Pequeño, doctor Francisco Velasco, Manuel Pérez, Adolfo Díaz, Laureano López, Benigno Santos, Manuel Gómez Gordido, Luis Dediot, Servando Menéndez, Celestino Gómez, Manuel Menéndez, Antonio Ortega, los señores Mantecón, Ojeda y otros. Algunos ostentaban el doble carácter de ser ingenieros, miembros de la Sociedad, y el de Propietarios. También vimos entre los concurrentes al Gobernador de la Provincia, señor Antonio Ruiz, al doctor Carlos Alzugaray, a nuestro compañero Angulo, al ingeniero jefe de las obras del Presidio Modelo, señor César Guerra, al Director de "El País", señor Aldo Baroni, al Administrador de "La Lucha", señor Hernández Guzmán, los repórters de la prensa que tienen a su cargo la información de la Secretaría de Obras Públicas, señores Santiago González, por "El Mundo" y Celestino Alvarez, por el DIARIO DE LA MARINA.

EN AGUADA DEL CURA

Cuando llegamos a Aguada del Cubana se encontraban allí numerosas personas que se habían dirigido directamente a dicho lugar. En el camino que desde la carretera conduce a las obras se hallaban estacionados distintos individuos para señalar la ruta a los automóviles. Allí saludamos al Jefe de Policía de Marianao, capitán Masip.

En una meseta que forma allí el terreno ligeramente ondulada hacia el Centro, se levantan la estación provisional de bombas encargadas de desalojar el agua de los manantiales, para facilitar los trabajos la que es tomada en la Taza Central, cuya construcción se halla bastante adelantada. En dicha Taza desemboca el agua de los manantiales que brotan en las galerías abiertas en forma de una falsa escuadra, de unos cien metros más o menos de largo cada una, cuyos trabajos de prolongación continúan, para recoger las aguas de nuevos manantiales que van encontrándose a medida que avanza la exploración de la capa caliza, por donde cruzan las fallas conductoras de las corrientes de agua.

Las galerías son profundas. En la parte superior hay una capa de arcilla de tres o cuatro metros de profundidad, y la excavación de varios metros de ancho en la superficie, desciende en la capa caliza otros cuatro o cinco metros, estrechándose, para terminar en una anchura de dos y medio metros. Una sólida armazón de tablones, sostiene la mole de arcilla a ambos lados, y las pasarelas que dan paso a todo lo largo de las galerías.

UN CAUDAL ENORME DE AGUA

Con el doctor Carlos Miguel de Céspedes, recorrieron las galerías los excursionistas, admirando el enorme caudal de agua que brota de las fallas descubiertas, que como dejamos dicho, expulsan de allí dos potentes bombas eléctricas de diez millones de galones de capacidad cada una, derramándola cerca de Mazorra en unas furnias o cavernas, mientras las obras que se ejecutan a lo largo de los cinco y medio kilómetros que separan Aguada del Cura, de Vento, no permita agregarla al caudal de los manantiales de Vento, para su conducción a Palatino.

Hoy son veinte y dos millones de galones, y no se puede calcular el inmenso caudal de agua que podrá captarse a medida que avancen los trabajos de perforación en la capa caliza, pues a juzgar por la explanación hecha, las fallas se suceden unas a otras, en algunos lugares, a pequeñas distancias, siendo algunos de los manantiales de gran caudal. Muchas de estas fallas, pequeñas al principio, se agrandaron por la presión natural de las aguas al hallar fácil salida estas. Los manatiales brotan a un lado y otro de la galería, ofreciendo un efecto maravilloso principalmente del lado Oeste.

LOS VISITANTES FELICITAN AL DR. CESPEDES

Ante el espectáculo que ofrecían los surtidores de agua, los circunstantes felicitaron efusivamente al doctor Carlos Miguel de Céspedes, convencidos de que hay sueños que se convierten en realidades, y la de dotar de agua a la Habana, está a la vista, bajo las profundas galerías de Aguada del Cura.

El doctor Céspedes hacía presente que él tenía una parte en el triunfo que significan aquellas obras, pero este correspondía a los autores del proyecto, de los estudios para llevarlo a la práctica, y en primer término, al general Machado, pues si el Honorable señor Presidente de la República no hubiera aprobado el Plan General de Obras Públicas, para arbitrar los recursos, y llevarlo a cabo, proyecto y estudios seguirían durmiendo el sueño eterno.

HABLANDO CON EL INGENIERO ASESOR SR. MONTOULIEU

Tuvimos el placer de departir con un viejo amigo, el antiguo Jefe del Negociado de Abasto de Agua, hoy Asesor del Departamento, señor Enrique J. Montoulieu. Estaba radiante de alegría, recibiendo las sinceras felicitaciones que le tributaban muchos compañeros conocedores de los múltiples trabajos, estudios e informes presentados por él, cuando era Jefe de Abasto, siempre con resultado negativo.

Al vernos nos saludó efusivamente, diciéndonos: —Celebro infinito que nos encontremos aquí ante la confirmación de la tesis que sostuve siempre, de que teníamos en esta cuenca toda el agua que necesitáramos, la que circulaba por las fallas de la roca caliza, proveniente del gran embalse que se extiende por el subsuelo desde la provincia de la Habana, hasta Cacarajícara en la provincia de Pinar del Río, el que alimenta la laguna del Ariguanabo, y los ríos de esta región.

—Recordará las informaciones que sobre esto publicó el DIARIO DE LA MARINA, hace algunos años, y cuyos datos tuve el gusto de facilitarle a usted, en la oficina de Abasto de Agua que entonces tenía a mi cargo.

—La teoría sostenida por mí, sirvió para que a veces se me juzgara loco, y ya ve usted, fué menester que viniera otro loco, para demostrar la verdad.

—Díganos, le preguntamos, antes de comenzar las obras aquí, ¿había alguna manifestación de los manantiales?

—Ninguna, absolutamente, un manto de verdura como el que nos rodea lo cubría todo. En el centro, donde está la Taza, había un pozo de aguas verdosas de dos metros de diámetro por otros dos o tres de profundidad. Nos hallamos sobre una obra milenaria, hace algunos miles de años el terreno tendría aquí en el centro la misma altura de las colinas que nos circundan. Las corrientes de agua, arrastrando el carbonato de cal de la capa caliza, (la magnesia como la llaman) hizo descender el terreno produciendo esta hondonada. Mi éxito y el de los que secundaron mi labor, el jefe encargado de las obras, señor Abel Fernández, entre ellos, que por haber trabajado conmigo durante quince años en el Negociado de Abasto, estaba encariñado con mi tesis, radica en haber acertado al situar las excavaciones de las galerías en esta dirección, lo que dió por resultado cortar a escuadra, las corrientes que circulan por las fallas conductoras de las mismas.

—Y los trabajos de apertura de las galerías, ¿continuarán aún más lejos?

—Sí, ahora seguiremos prologándolas, pero lo haremos abriendo el túnel en la capa caliza, evitando la excavación de la capa de arcilla que representa un trabajo enorme. Lo que está abierto quedará formando también un túnel. Esto será un inmenso parque, en el que haremos una especie de laberinto, para que los que vengan a visitarlo tengan en qué recrear la vista, y puedan de trecho en trecho ver desde arriba, brotar el agua de los manantiales.

—¿Modificarán la planta de bombeo?

—Sí, la estación de bombas, se instalará allá junto a aquel árbol, para impulsar el agua hasta Vento, mientras no se termina la construcción del túnel desde Vento hasta aquí, porque una vez construído éste, el agua irá por su gravedad hasta dicho lugar.

DIEZ METROS SOBRE LOS MANANTIALES DE VENTO

El señor Montoulieu—agrega—los manantiales que vamos captando aquí están diez meetros de altura sobre la Taza de Vento, de ahí que no sólo ha de permitirnos llevar las aguas por su gravedad hasta allí, sino que también aprovecharemos su caída, instalando una turbina, para llevar el agua a la parte más alto de la Habana, que es la loma donde está enclavado el Sanatorio La Esperanza, y los repartos por allí establecidos que hoy carecen de agua, teniendo que ser abastecidos por medio de pipas, cuyo servicio representa para el Estado un costo de treinta mil pesos al año sin recaudación alguna para el Acueducto.

EL ACUEDUCTO CESPEDES

Hemos convenido, nos dice el amable ingeniero, en llamar al nuevo Acueducto, Céspedes; cuando esté construído el nuevo Canal, con sus grandes reservorios en Orengo, la Víbora y sus barrios, Guanabacoa y otros lugares que reciben hoy el agua de Palatino la recibirán del nuevo Canal, y el actual Acueducto de Albear con el caudal que hoy lleva, cuarenta o cuarenta y dos millones de galones de los antiguos manantiales, y los veinticinco millones que representan los manantiales captados en la nueva Taza allí construída, quedará disponible por entero para la ciudad, pudiendo inyectarle aun más caudal, procedente delos reservorios de los manantiales del Calabazar que están a altura conveniente con respecto a los de Vento. Es indudable que el abasto de agua dejará de ser problema muy pronto, si tenemos en cuenta el adelanto de las obras, y la seguridad de contar con el dinero que requieren éstas hasta su terminación. Y de que haya lo suficiente se encargará el Honorable señor Presidente de la República, y el doctor Céspedes, que tienen especial interés en estas obras. Por lo que toca el doctor Céspedes, noche y día contamos con su presencia, pues a diario las visita.

EN VENTO

Después de ser obsequiada la concurrencia con un refresco, por el doctor Céspedes, la comitiva se trasladó a Vento, pudiendo apreciar los trabajos que allí se llevan a cabo, preparatorios unos para recibir el nuevo caudal de agua, de embellecimiento otros, encontrándose terminados los de la nueva Taza, cuyo caudal, pasando por gruesas tuberías de hierro que cruzan el lecho del río, penetran en el Canal de Albear a la salida del Túnel situado bajo el Almendares.

Los excursionistas pudieron apreciar los valiosos trabajos allí realizados, y la actividad que reina en las obras que están en ejecución, y comprobaron las mejoras llevadas a cabo, sin perjudicar en nada las obras del ilustre Albear, las cuales están siendo cariñosamente protegidas con hormigón armado, de los embates del río, y constituyen la obra más grande de ingeniería de nuestra capital.

EL COSTO DE LAS OBRAS REALIZADAS

Los excursionistas se admiraron de que las grandes obras ejecutadas en Aguada del Cura hayan costado hasta el presente nada más que unos ochenta mil pesos. La moderna maquinaria allí empleada, representa una gran economía, y rinde una labor eficacísima.

La excursión de la Sociedad Cubana de Ingenieros y de la Directiva del Centro de la Propiedad Urbana a dichas obras, a más de ser un éxito como dejamos dicho, para los profesionales, ha permitido a muchos conocer la importancia y transcendencia de esas obras, que han de ser cada día más estimadas, y constituirá una satisfacción más para el Secretario de Obras Públicas, que ha demostrado cuanto puede hacer la voluntad de un funcionario, puesta al servicio de la Patria, pues sirviendo al pueblo, atendiendo sus necesidades, es como se sirve a esta efectivamente.

Agradecemos al doctor Céspedes las atenciones que nos dispensó en la grata visita a las obras de Aguada del Cura, y a los manantiales de Vento.

CASOS Y COSAS

"Carlomagno fué un señor
que toreaba con estilo
sobre las aguas del Nilo,
en una lancha-motor".

Tal una de las estrofas
de un montón de disparates
que hará cosa de seis años
escribí, y ahora, ¡tate!
resulta que Carlomagno,
a pesar de ser un grande,
era hijo de un torero
a quien solían llamarle
"Pepino el Breve". Este dato
nos lo mandan por el cable
desde la Villa lumiere
con gran lujo de detalles.
En sus investigaciones
un francés—Gabriel Alphaude—
ha descubierto tal cosa
y no lo discute nadie.
Dice que es "Pepino el Breve"
—sin aceite ni vinagre—
el primer "primer espada"
que registran los anales
de la historia del toreo,
y esto a mí pensar me hace
hasta en el espiritismo,
porque, como dije antes,
yo escribía aquellos versos
creyéndolos disparates
y resulta que era cierto
lo que decía. ¡Quién sabe
si al estarlos escribiendo,
el espíritu del padre
del famoso Carlomagno
era el que estaba guiándome!

Sergio ACEBAL.

LA EDAD CUMBRE DEL AMOR

PARA consuelo de muchas mujeres que creen haberse marchitado ya al cumplir los fatídicos 30 años, debemos recordar que Cleopatra, cuando enloqueció a Marco Antonio, tenía más de 30 años; que la admirable Aspasia casó con Pericles a los 36; que hasta la misma edad Diana de Poitiers hizo perder el seso a Enrique II, que Ana de Austria pasó por la reina más hermosa del mundo a los 38, y que en total, la Maitenón y la Recamier, alcanzaron su mayor esplendor después de los 40. Hoy la seducción no reconoce edades, cuando se emplean secretos tan maravillosos como el negro-sombra para los ojos. "Humo de Sándalo". Lápices y Pastel. Floralia.

Falsificación de ....

(Viene de la pág. PRIMERA)

y una máquina impresora, gomígrafos y otros objetos.

El dueño de la casa Pablo Marino López, declaró que los troqueles y demás aparatos eran de la propiedad de un tal Rafael González, cuyo domicilio ignoraba, pero por investigaciones practicadas por el subinspector Cid se sabe que el dueño de los troqueles es Raúl Pérez, complicado en diferentes embarques fraudulentos de emigrantes y falsificación de pasaportes. Pérez no ha sido detenido, buscándosele activamente, pues él es el director del "negocio", habiendo embarcado con pasaportes falsos, con el sello del viceconsulado americano y el sello falsificado del Negociado de Pasaportes de la Secretaría de Estado, a varios individuos.

DETENIDO POR COMPLICE EN UN ASALTO

Los subinspectores de la Secreta señores Máximo Méndez y Pompilio Ramos detuvieron ayer a José Benítez León, padre de Ricardo y Leopoldo Benítez, al que acusan de haber asaltado en unión de sus hijos a Serafín Jiménez, de Santa Brígida 2 en Marianao, al que causaron graves heridas con un hacha y un pedazo de tablón. Benítez estaba disgustado con Jiménez y su hermano porque éstos le ordenaron desalojar un kiosco que tenía en la Lisa, en terreno arrendado por los Jiménez y en el que éstos iban a construir una caseta de madera para instalar las oficinas de la línea de ómnibus La Tutelar. Para evitar el desalojo, el detenido aconsejó a sus hijos que mataran a los hermanos Jiménez, y anteayer, en Marianao, agredieron a los hermanos Jiménez, causando graves heridas a Serafín que está en gravísimo estado.

En el domicilio de ....

(Viene de la pág. PRIMERA)

la conversación sostenida por Muñoz, con un expendedor de drogas en el café Salón H, en la Manzana de Gómez; escucharon también la proposición de venta hecha en Rayo y Reina a un asiático, averiguando que se trataba de 42 libras de opio que estaban guardadas en la calle de Obispo.

Ya con estos datos, siguieron a Muñoz y le vieron entrar en la casa Obispo 40, altos, domicilio del señor Agustín Díaz de Cubas, Agente de Aduana, de la Habana y de 50 años de edad, que ocupa la habitación número tres de dicha casa. Al tratar de penetrar en la casa, se opuso a ello la esposa del señor Díaz, señora Rosa Prieto Valdés, de la Habana y de 37 años de edad, que se encerró en la habitación; entonces Graña dividió sus fuerzas. Gutiérrez se situó en la azotea, vigilando la habitación y la escalera, Alonso, desde la acera de enfrente, vigilaba la casa por si arrojaban el opio por el balcón, y Graña fué a demandar al Juzgado de Instrucción de la Sección Primera un mandamiento de entrada y registro, que le dió el Juez Silveira. Ya en posesión del mandamiento, avisó Graña al teniente Calvo y al sargento Juan Ramón Ramírez de Estenoz, y con dos vigilantes del Tránsito, para evitar que pudieran huir o llevarse la droga, se constituyó en la casa referida exhibiendo el mandamiento. Abierta la habitación, ante el requerimiento hecho por el sargento citado, y en presencia de varios testigos, se ocuparon al lado de un escaparate, dos cajas de madera, conteniendo la primera, ventiuna libra, y la segunda veintiuna y cuarto, de opio de inmejorable calidad, con un valor de unos $4,000.

Muñoz se abstuvo de declarar, y la señora Prieto, declaró que ayer mañana su esposo, en unión de otro individuo, llevó esas cajas a su habitación. Como a ella la envió a la azotea su esposo, ignora si estuvo o no un asiático y lo que trataron en la conversación.

Se ha establecido la oportuna diligencia para detener al Agente de Aduana, Díaz de Cubas.

Se dará cuenta de la ocupación del opio al Juzgado de Instrucción de la Sección Primera, de guardia diurna hoy.

La Revisión de ......

(Viene de la pág. PRIMERA)

tiene la seguridad de muchas de esas sociedades son perfectamente ilícitas y que su funcionamiento representa una perturbación en nuestro ambiente social.

En la mañana de ayer el Gobierno de la Provincia dió cuenta a Gobernación de haber hallado más de seis mil de este carácter sospechoso, estando registradas más de cuatrocientas de las que pertenecen a los llamados grupos espíritas, asociaciones de ñáñigos como reverenciadoras de primitivos cultos africanos y otras de casinos de juego y baile que son garitos o cabarets. Revisadas escrupulosamente esas inscripciones, Gobernación está dispuesta a diafanizar la situaciones de esas pseudosociedades y retirarles toda autorización para los actos que pretendan efectuar en los casos en que se compruebe que utilizan los preceptos legales como una ficción par alucrar de algún modo.

ESTADO DEL TIEMPO

(Viene de la pág. PRIMERA)

tico norte de Antillas y Mar Caribe buen tiempo barómetro sobre lo normal, vientos del este al sudeste, pronóstico mitad occidental isla tiempo variable con algunos nublados y posibles lluvias. Vientos variables principaltmente del sur al noroeste flojos a frescos mitad oriental buen tiempo con algunos turbonadas vientos del este al sur moderados.

Ozservatorio Nacional

EL PARTE DEL WEATHER BUREAU PARA HOY DOMINGO

WASHINGTON, septiembre 10. (U.P.)—Pronóstico del tiempo por el Observatorio Meteorológico de esta capital para el domingo 11 de septiembre:

Costa Central del Atlántico: Vientos de moderados a frescos del Sur y Sudeste, pero que por la noche serán del Noroeste. Nublado y lluvioso.

Costa Meridional del Atlántico: Vientos suaves del Sud y Sudeste. Parcialmente nublado. Lluvioso en algunos puntos de la región Sur.

Este del Golfo de México: Vientos suaves, del Norte y Noroeste. Parcialmente nublado y lluvioso.

Oeste del Golfo de México: Vientos de suaves a moderados, del Este y del Nordeste. Parcialmente nublado. Lluvioso en la región Sur.

Mar Caribe y Paso de los Vientos: Vientos suaves del Este y Sudeste. Parcialmente nublado.

En la Conferencia ....

(Viene de la pág. PRIMERA)

Algunos expertos opinan que los voluminosos servicois de información comercial de la Oficina de Comercio Exterior y Doméstico de Washington cuyas publicaciones son generalmente muy útiles a la América Hispana, cubren completamente el campo. Tales informaciones suelen ser generalmente de carácter nacional.

Otro tercer criterio es que los intereses mercantiles podrían atenderse mejor si las varias cámaras de comercio estuvieran representadas sobre una base nacional en la Cámara Internacional de Comercio, de la cual los Estados Unidos son la única república participantes. Se han venido haciendo esfuerzos para establecer comités nacionales en la Argentina, Brasil, Colombia, Costa Rica, Guatemala, Haití y Salvador, en cuyas naciones se han afiliado ya varias organizaciones individuales.

Considerando el estado indefinido de muchas de las resoluciones y proyectos presentados a la Conferencia Pan-Americana el desenvolvimiento de la agencia comercial interamericana sería de suma importancia con vista al especial interés de su éxito.

Los problemas económicos interamericanos de naturaleza práctica, aun pendientes, son, entre otros: la uniformidad de la legislación sobre derechos consulares; inmigración: revisión de la convención de Buenos Aires de 1919 y de la de Santiago de Chile de 1923 sobre protección uniforme y efectiva de marcas comerciales; la uniformidad de la terminología comercial, según programa iniciado en Lima, en 1924; y la continuación de numerosos asuntos presentados en el reciente congreso comercial celebrado en Washington.

Gran recibimiento ...

(Viene de la pág. PRIMERA)

A esperar al doctor Fernández a la Estación acudieron las autoridades locales, representación de la prensa y amigos particulares, entre ellos, el doctor Francisco Ponce, Representante a la Cámara, el Coronel Machado y el Capitán Alfonso.

Los doctores Fernández y Sánchez del Portal, así como el Representante Espinosa, se hospedan en el domicilio del también Representante señor Alfonso.

En el hotel Canada el Coronel Machado ofreció a nuestra primera autoridad sanitaria una comida de más de cuarenta cubiertos.

El doctor Fernández, acompañado del Jefe Local de Sanidad, visitó el puerto de Casilda, a fin de girar una inspección a los trabajos de saneamiento que allí se realizan.

Mañana visitará el Hospital Civil, el Acueducto, el Matadero, el Mercado y otras Dependencias del Estado y del Municipio.

La población de Trinidad espera grandes beneficios como resultado de la visita del popular Secretario de Sanidad y Beneficencia.

La Federación Médica ofrece mañana un almuerzo en el Club Náutico de Casilda al doctor Fernández y acompañantes.

GANDARA, Corresponsal.

En el vapor ....

(Viene de la pág. PRIMERA)

nes que en su Cátedra desenvuelve el ilustre profesor español.

A su regreso para España se detendrá el Sr. Zulueta en nuestra capital a fin de ofrecer a los asociados de la Institución Hispano-Cubana de Cultura una serie de conferencias las que constituirán uno de los más eficientes y fecundos "cursillos" organizados por la notable entidad que tan victoriosamente preside el Dr. Fernando Ortiz.

Sumamos, a las cálidas que se le tributan a estas horas, la mas cordial bienvenida nuestra al pedagogo español y deseamos al Sr. Zulueta una gratísima estancia entre nosotros y un feliz viaje a la tierra mejicana.

Fué muerto ....

(Viene de la pág. PRIMERA)

l apequeña y pintoresca ciudad de Santa Fe y no quererse entregar al darle el alto.

Dos balazos abatieron al penado que una vez recogido pudo ser identificado como José Fernández o Deotino García, blanco, de 26 años de edad, que en otras ocasiones había cumplido penas de cárcel y presidio por diversos delitos y actualmente se encontraba extinguiendo una condena doble por robo. Se trata de un sujeto de pésimos antecedentes penales y carcelarios. Amigo de lo ajeno, cuando era sorprendido por la policía le hacía resistencia en la forma que estuviera a su alcance y en las galeras de los penales donde estaba er aelemento de constante batalla.

QQuedan cinco de los penados fugados en condición de prófugos, posiblemente internados más que en el monte, en las cuevas de la Isla del Tesoro, las que han sido sitiadas en sus entradas naturales y perfectamente conocidas por una guardia permanente de soldados.

Almuerzo de ....

(Viene de la pág. PRIMERA)

ción, que no han sido vanos mis esfuerzos aunque justo es decir que para ello he tenido siempre la valiosa cooperación de la mayoría de mis compañeros y sinceramente espero que pronto pueda también contar con la cooperación de la pequeña minoría que algunas veces, siento decirlo, nos priva de su valioso concurso.

Este acto y cualquier otro que celebremos tiene por objeto el reunirnos y cambiar impresiones e ideas que redunden en beneficio del Cuerpo para el fin que perseguimos y yo confío en que cada día han de ser más nutridas y más entusiastas estas reuniones las cuales, además, nos proporcionan el gusto de vernos y tratarnos más a menudo.

Y ya que hablo de la cooperación que me han brindado mis colegas para lograr el objeto deseado, no puedo, ni por un momento, olvidar a la prensa habanera y quiero aprovechar esta ocasión para darle las gracias en nombre del Cuerpo Consular por el eficaz apoyo que siempre nos ha prestado y saludar afectuosamente a sus representantes que hoy comparten con nosotros esta grata reunión.

Esperemos, pues, que este acto sea sólo el inicio de días muy venturosos para el Cuerpo Consular.

Cuando el señor Hinze terminó su discurso, fué muy aplaudido, haciéndosele entonces los honores al exquisito menú. Finalizaba éste, cuando el señor Francisco Ricart, distinguido Cónsul general de la República Dominicana, se levantó y leyó el elocuente discurso siguiente, que mereció aplausos y felicitaciones entusiásticas por parte de los comensales.

Honorable Señor Decano,
Honorables Colegas,
Señores Representantes de la Prensa.

Cuando en la última sesión del Cuerpo Consular acreditado en esta ciudad, se resolvió la celebración de estos "almuerzos de confraternidad", me permití sugerir que se le adicionaran estas conferencias, que, en cada uno de ellos, pronunciaría uno de los señores Cónsules; pues entendía, y entiendo, que ellas servirían para un cambio de impresiones, altamente beneficiosas a nuestros países. Mi sugestión mereció la unánime aprobación de mis Honorables Colegas, y sin duda a esa circunstancia, debo el alto honor de que se me nombrara el iniciador de estas conferencias; lo que es para mí motivo de legítimo orgullo y satisfacción. Por esa honra inmerecida, os presento mis más sinceras y expresivas gracias.

Voy a hablar de la República Dominicana, de la antigua Hispaniola, de la Predilecta del Gran Almirante; pero antes de entrar en materia, voy a rendir un justo tributo de respeto y de admiración al actual Presidente de la República, el benemérito General Horacio Vázquez.

El 12 de Julio de 1924 ocupó la primera Magistratura del Estado, ese insigne ciudadano, por la voluntad libre y espontánea de la mayoría del pueblo dominicano, y desde el primer momento todo su pensamiento, y sus energías todas, las dedicó, con tesonero entusiasmo, a la obra de progreso y de engrandecimiento de la Patria.

Al General Vázquez se le puede llamar el "cerebro director" de ese rápido movimiento de progreso, y él, y sus eficientes colaboradores, el grupo de patriotas que componen su Gabinete, bien merecen los aplausos que les tributa el pueblo dominicano.

Ya lo dije en entrevista que el año pasado publicó un diario de esta ciudad:

"El pueblo dominicano, con las manos en el arado, ha comenzado una nueva era. En los pródigos campos dominicanos la canción de la confraternidad y del trabajo resuena al unísono. De frente al mañana, todos laboran por que la Patria que el Destino maltrató cruelmente en muchas ocasiones, siga hacia el progreso con la frente alta, cifrando su empeño en escalar la cúspide, con el esfuerzo del brazo y de la inteligencia de todos sus hijos."

El General Vázquez y sus colaboradores han colocado nuestra bandera "más arriba, mucho más", como soñó verla nuestro eximio malogrado poeta Gaston F. Deligne, cuando escribió, hace años, su brillante poesía que empezó así:

"Que linda en el tope estás
"Dominicana bandera,
"Quien te viera, quien te viera,
" Mas arriba, mucho más."

Allí, en el tope la tenemos ya, y allí la mantendremos cobijando, bajo sus hermosos pliegues, a un pueblo laborioso, hospitalario, libre y soberano.

Perdonad, señores, este preámbulo, que he juzgado necesario y justo; y ahora la elocuencia de los números, y las obras realizadas, os dirán lo que es actualmente la República Dominicana.

En 1908 la República reajustó su deuda extranjera, y reconoció a sus acreedores $20.000.000, los que, según las estipulaciones del arreglo, debíamos pagar en 50 años, por sorteos anuales proporcionales, y sus intereses a 6 por ciento anual, por semestres vencidos. Pues bien, Señores, esa deuda, y sus intereses, ha sido pagada totalmente en 1926, es decir "31 años antes del vencimiento".

Siete nuevos empréstitos se obtuvieron en distintas ocasiones, todos ellos atendidos escrupulosamente por el Gobierno, y ya en las postrimerías de 1926, nuestra deuda total extranjera quedó reducida a la relativa, insignificante suma de 10 millones de pesos.

En vista del creciente desarrollo del país, el general Vázquez, el año pasado, fué autorizado por nuestras Cámaras Legislativas, para contratar un nuevo empréstito de 10 millones de pesos, bajo las siguientes condiciones: No menos de 92 por ciento por los bonos, No mas de 5 y medio por ciento anual de intereses, 14 años para la amortización del principal.

El Gobierno emitió esos bonos por $10.000.000, pero considerando que en el primer año solo invertiría la mitad de esa suma, decidió subastar $5.000.000, los cuales se adjudicaron a los banqueros Lee, Higginson y Co, de Chicago, en las siguientes condiciones: 98.07 por los bonos, 5 y medio por ciento de interés anual, 14 años para la completa amortización del principal.

Fijaos bien en ese elocuente detalle. Conseguimos 98.07 por nuestros bonos. Prueba indiscutible de nuestro sólido crédito.

Los $10.000.000 van a invertirse en esta forma: Acueducto, pavimentación y cloacas de la ciudad de Santo Domingo $2.500.000; Dragado y mejoras de los puertos de Santo Domingo, San Pedro de Macorís y Puerto Plata $2.000.000; Ampliación de carreteras $2.500.000; Riego y colonización agrícola $1.600.000; Banco Agrícola $1.000.000; Edificios para escuelas $200.000. De estas importantes obras ya se han empezado las del acueducto, y las demás estarán en marcha antes de que termine el presente año.

Tenemos una superficie de 50.000 kilómetros cuadrados, y 1.000.000 de habitantes; nuestro presupuesto se eleva a la modesta suma de: 12 millones de pesos anuales, (contribución "per capita" $12.00), y con esa suma hemos atendido:

1.—Al pago exacto y puntual de los empleados del Estado; 2.—A la ampliación y conservación de nuestras espléndidas carreteras, de las que tenemos ya mas de 800 kilómetros; 3.—Al ensayo de colonización agrícola; 4.—A la construcción de hospitales modernos en todas nuestras principales ciudades; 5.—A la difusión de la enseñanza. No hay aldea, por insignificante que sea, que no tenga su escuela; 6.—Al pago de nuestros empréstitos y sus intereses; 7.—Al riego de las áridas porciones de la Provincia de Monte Cristi. La falta de lluvias imposibilitaba toda clase de cultivo. En aquellos campos solo crecían cáctus y abrojos del desierto; hoy, fecundadas esas magníficas tierras con las aguas del caudaloso e inagotable río Yaque del Norte, se contemplan allí hermosas plantaciones de arroz, de frijoles, de cebollas, de maiz y de patatas.

Prodigios realizados en 3 años de buen Gobierno!

Nuestro comercio exterior en 1926 se elevó a $48.573.404 de ellos 23 millones 677.533 pesos representan lo que importamos, y $24.895.875, lo que exportamos.

Principales artículos importados: Implementos de agricultura $132.323; Automóviles y carros $1.308.932; Productos químicos y farmacéuticos $657.145; Cemento $220.000; Manufacturas de algodón $3.714.205; Granos (especialmente arroz) $3.368.922; Licores y vinos $580.136; Hierro $1.565.508; Maquinarias $1.412.296; Aceites minerales $1.737.430.

Principales artículos exportados: Azúcar 337.653.428 kilos; Cacao 20.084.194 kilos; Tabaco en rama 9 millones 754.083 kilos; Café en grano 4.307.245 kilos; Maiz 9.440.378 kilos.

Nuestro ensayo de colonización agrícola ha producido tan excelentes resultados, que ya va a emprenderse en mucha mayor escala, y al efecto, las Cámaras Legislativas, acaban de votar la Ley No. 670 que regula esa loable empresa. A los que interese, pongo a su disposición la mencionada Ley No. 670.

Vamos a acometer la grandiosa obra de erigir en las cercanías del puerto de Santo Domingo, el "Faro de Colón", y con la ayuda moral y material que ya hemos recabado de todas las Naciones del Globo, pronto podremos, orgullosos, dedicar ese monumento al Genio Audaz que descubrió estas tierras, de las que han surgido los pueblos libres y soberanos de América.

Este año ha sido año de bendición para la tierra que me honro representando. Nuestras cosechas han sido las mas abundantes que registra la historia del pais, y sus precios han sido los mas remuneratvos que se han alcanzado.

Durante los 7 primeros meses de 1927 los ingresos del Estado han excedido en $1.100.000 a los de igual período de 1926. Nueve kilómetros mas de canales de riego acaban de inaugurarse.

En Mayo con el concurso de nuestra predilecta hermana la opulenta República de Cuba, y de nuestras vecinas, la República de Haití, y la isla de Puerto Rico, inauguramos en la legendaria ciudad de Santiago de los Caballeros, una exposición interantillana, y allí hemos podido probar nuestra pujanza agrícola, y nuestros esfuerzos industriales. La brillante pluma del Comisionado de la República de Cuba, mi distinguido amigo el doctor Ramón A. Catalá, reseñará, magistralmente, como él sabe hacerlo, en edición especial de la Revista "El Fígaro", próxima a publicarse, todo lo que él vió en aquella "Feria del trabajo".

No quiero fatigar por mas tiempo la atención que me habeis prestado, aspiro a que mi charla os haya interesado, pero antes de terminar quiero levantar mi copa para brindar por la dicha y la prosperidad de todas las Naciones aquí tan dignamente representadas, y luego deseo que me acompañéis en un brindis especial que dedico a los señores periodistas que nos han honrado con su presencia, en representación del Cuarto Poder del Estado. He dicho.

LOS CONCURRENTES

Señores Carlos Hinze, Cónsul General de Dinamarca, Decano del Cuerpo Consular; Francisco A. Barbero, Cónsul General de Bolivia; Ricardo Gutiérrez Lee, Cónsul de Colombia; Arturo Tinoco y Julio Fernández, Cónsul General y Cónsul, respectivamente, de Costa Rica; F. Ricart, Cónsul General de la República Dominicana; Emilio Matheu, Cónsul de El Salvador y Secretario del Cuerpo Consular; Mauricio Labarrere, Cónsul General de Grecia; José Lázaro Lainez, Cónsul General de Honduras; Silvio Sandino, Cónsul interino de Hungría por ausencia del señor Conde del Rivero; Janis Mets, Vicecónsul de Letonia; Rafael Egaña, Cónsul General de Nicaragua; Carlos Arnoldson y David M. Levy, Cónsul General y Cónsul, respectivamente, de los Países Bajos; Ernesto Méndez y Juan A. Pumariega, Cónsul General y Cónsul, respectivamente, de Panamá; Alfredo Lafuente, Cónsul General del Perú; Ludgero B. Crespo, Cónsul de Portugal; O. Arnoldson, Cónsul General de Suecia; Carlos Blattner, Cónsul de Suiza y Walter E. Myers, Secretario del Consulado de Dinamarca.

Coronel Auditor del E. N. Antonio Mesa; el director de "El Fígaro", señor Ramón A. Catalá; los cronistas sociales señores Enrique Fontanills, del DIARIO DE LA MARINA; Alberto Ruiz, de "El Mundo"; Pablo Alvarez de Cañas de "El País"; Carlos S. Varona, Francisco Mediavilla y nuestro Jefe de Información, señor José A. Fernández.

Declaraciones del ...

(Viene de la pág. PRIMERA)

viaje a Washington y Nueva York, con el fin de estudiar el sistema de las prisiones norteamericanas durante su estancia en este país. Al señor Zayas Bazán le fué tributado un recibimiento en nombre de la ciudad, por un comité de funcionarios, acudiendo también el señor Julio P. Embil, Cónsul de Cuba, a saludar al secretario del Gobierno de la Habana.

El Comandante Zayas Bazán anunció contestando a diferentes preguntas que le hicieron, que durante su permanencia en los Estados Unidos, se propone visitar varias penitenciarías a fin de mejorar las condiciones del sistema penitenciario de Cuba.

"Estamos construyendo en Cuba—dijo—una nueva prisión central y deseamos incorporar a ella todas las últimas ideas.

"Se me ha acusado por mis enemigos políticos y por algunos periódicos hóstiles de convertir en palacio nuestra proyectada prisión—continuó diciendo el señor Zayas Bazán—. Temen que sirva para estimular a los delincuentes en embrión a violar las leyes".

Antes de seguir esta noche para Atlanta, donde el Comandante Zayas Bazán piensa detenerse para dejar a su hijo en la escuela, los funcionarios oficiales y la familia Zayas Bazán fueron huéspedes del Cónsul Embil.

MOVIMIENTO MARITIMO

NEW YORK, Septiembre 10.—Llegó Nils (Nor), de Cienfuegos.

Salieron: Vindeggen (Nor), para Sagua; La Mareo (Br) para Preston; el Orizaba para la Habana; el Sant Mary (Br), para Santiago.

La Imposición ......

(Viene de la pág. PRIMERA)

el acto ya referido en la fecha aludida.

La entrega e imposición se harán antes de Octubre 10, y el Presidente fijará la fecha.

La ceremonia en que el Jefe del Estado recibirá tan preciadas distinciones revistirá brillantez extraordinaria correspondiendo así a la que revistió en Lima cuando le fué impuesta al Presidente de aquella República hermana la Gran Cruz de la Orden de Carlos Manuel de Céspedes.

El Representante del Perú acreditado en la Habana llegará ese día a Palacio escoltado por la Guardia Presidencial, y las fuerzas de la República, situadas frente a la residencia del Ejecutivo, le harán los honores correspondientes, como si se tratará de una presentación de credenciales diplomáticas.

EL SALUDO DE LA SECRETARIA DE ESTADO A LA OFICIALIDAD JAPONESA

Ha sido comisionado el Sr. Emilio Bernal para que en nombre de la Secretaría de Estado, de mañana lunes la bienvenida al Comandante y oficiales de los cruceros japoneses que se esperan en este puerto.

EL CORONEL MORALES COELLO PERSONA GRATA

El Gobierno de Cuba informó oportunamente al de Panamá, por conducto de nuestro Ministro Dr. Vasseur, acerca del nombramiento hecho por el Sr. Presidente de la República del Dr. Julio Morales Coello como su Embajador Extraordinario, para que en Misión Especial del Gobierno de Cuba retribuyere la visita hecha por la Embajada Especial Panameña presidida por los Ministros Garay y Mendez Pereira en ocasión de la trasmisión de los altos poderes nacionales.

El Dr. Vasseur, al acusar recibo de la información, hace constar la singular complacencia que causó en el Presidente y Gobierno de la Nación amiga la designación del doctor Morales Coello, quien, por su parte, recibió un cable del Presidente Chiari felicitándolo por su nombramiento.

Interesantes ......

(Viene de la pág. PRIMERA)

muy sincero afecto que el Perú profesa a su hermana la República de Cuba.

'Por una feliz coincidencia, ha tocado traer misión de agradecimiento a vos, que fuisteis aquí hace años el infatigable obrero de la confraternidad americana y quien puso en el empeño de unir a Cuba y al Perú, las dotes excepcionales que hacen de vos un diplomático eminente.

'Al visitarnos de nuevo, después de una larga ausencia, tengo le certidumbre de que habréis percibido cuán hondamente arraigada está en el corazón del pueblo peruano su predilección por vuestra hermosa patria. Es que Cuba, por su historia y su destino, bien merece la simpatía universal: su historia revela un pueblo que en las horas de lucha tiene la vocación heroica y que en la paz ostenta la vocación de la justicia y del progreso.

'Habéis ganado vuestra libertad aureolándola de gloria, después de luchar y morir como héroes; pero lo que más destaca la personalidad histórica de Cuba en el concierto de las Naciones, es su amor a la paz, su dedicación al trabajo, su perenne aspiración por la justicia y, sobre todo esto quizás, su fe en los destinos de una América del porvenir, que juntará a los hombres de acción, que son los del Norte, con los soñadores del Sur; es decir, a sajones y latinos, venciendo el prejuicio de los que quieren separar las dos Américas, porque son incapaces de comprender esta única y absoluta verdad: que la América no es tierra destinada a reproducir imperialismos ni esclavitudes, sino que está llamada a realizar el milagro de confundir todas las razas y unificar todas las culturas del planeta.

'Señor Embajador: Muy pronto se reunirá en vuestra patria la Conferencia Panamericana, y yo espero que en ella la voz autorizada de peruanos y cubanos, al redimir al coloso del Norte del peso de una acusación de rebuscado imperialismo, señale sin prejuicios los rumbos que conducen al verdadero engrandecimiento de estas naciones, descubiertas y civilizadas por el genio providencial de España.

'Mientras llega esa oportunidad, permitidme brindar por la grandeza de Cuba, por la felicidad de su ilustre mandatario, por vos que sois inolvidable amigo del Perú, y por el más feliz éxito de vuestra misión diplomática. — Salud, señores'.

Cuba en la ....

(Viene de la pág. PRIMERA)

EL DR. LOPEZ DEL VALLE

El Sr. Secretario de Sanidad ha designado al Dr. José Antonio López del Valle delegado para organizar las exhibiciones de ese Departamento en la Exposición de Sevilla. El Dr. López del Valle ha celebrado diversas conferencias con los Comisionados del Gobierno, señores Coronel Quiñones y Martínez Castells, para la mejor organización de los trabajos, pues la Secretaría de Sanidad y Beneficencia se propone presentar, en la Exposición de Sevilla una espléndida y completa exhibición.

Se construirán maquetas de todos los Hospitales, tanto oficiales como privados, así como de los edificios que están a cargo de la Secretaría mencionada. Igualmente se prepara una bella exhibición de los sistemas de desinfección, desratización, cuarentenas, inmigración, Ingeniería, prensa médica y sanitaria, Cruz Roja Nacionl, demografía, alimentos, trabajos do laboratorios vacunación, higiene infantil, inspección médica y veterinaria, abasto de leche, inspección o comercios e industrias, concursos de maternidad, etc. etc.

De todas esas materias se hará una exhibición preliminar con motivo de celebrarse en la Habana, el Séptimo Congreso Médico Nacional, que se inaugurará el día 11 de Diciembre de este año.

El desnivel de ......

(Viene de la pág. PRIMERA)

cuantas cajas de esa índole existen, puesto que su recaudación ha sido en los últimos años elevadísima y tiene más de cuatro millones de pesos invertidos en Bonos del Tesoro. Muchas entidades obreras han aducido que el Directorio tiene gastos superiores a las entradas que percibe, pero ello acaso no sea exacto, resultando más bien el desnivel, de defectos de la misma Ley, que pueden ser subsanables, estando por encima de toda suspicacia la lealtad y honradez acrisolada con que han sido durante varios años administrados esos intereses.

En estos días se celebrarán otras reuniones para seguir estudiando el problema

M.E.C.D. 2016

NOTICIAS DE LOS TRIBUNALES

QUEDO AYER CONCLUSO PARA SENTENCIA EL JUICIO SEGUIDO CONTRA C. GUERRA POR EL HOMICIDIO DE "LA GAGUITA"

En sus conclusiones provisionales, el fiscal pide se imponga al procesado la pena de 17 años, cuatro meses y un día de reclusión. Notificaciones y señalamientos para mañana lunes

EN EL SUPREMO

RECURSO DE INCONSTITUCIONALIDAD

Ante el Tribunal Pleno del Supremo se celebró ayer mañana la vista del recurso de inconstitucionalidad establecido por la señora María Magdalena Clarens Pujol, contra el acuerdo de la Sala de Gobierno de dicho Tribunal, de 24 de mayo de 1927 y su concordante de 6 del mismo mes y año, que le denegó el derecho que alegaba tener dicha señora a disfrutar de pensión del Estado, como viuda del señor Héctor Alonso Montalván, ya fallecido, como secretario que fué del Juzgado de Instrucción de la Sección Tercera.

Dirige a la recurrente el doctor Pedro Herrera Sotolongo, que sostiene que las leyes de Jubilaciones y Pensiones de los años 1917 y 1927, en las que se basó el Supremo para negar la pensión, infringen los artículos 12, 13, 19, 32 y 33 de la Carta Fundamental de la República.

SEÑALAMIENTOS EN EL SUPREMO PARA MAÑANA

No hay.

EN LA AUDIENCIA

RECLAMA UN COMERCIANTE DE ESTA PLAZA CONTRA OTRO DE SANTIAGO DE CUBA

Ante el Juzgado de Primera Instancia del Oeste entabló juicio ejecutivo el señor Angel Rodríguez Vigil, comerciante de esta plaza, contra Ramón Moré Rodríguez, también comerciante de Santiago de Cuba.

El Juez mandó seguir adelante la ejecución despachada hasta hacer trance y remate de los bienes embargados al ejecutado, y con su producto, entero y cumplido pago al acreedor Rodríguez Vigil, de la suma de tres mil quinientos veintiseis pesos, noventa y siete centavos de principal, intereses legales y costas.

Y la Sala de lo Civil de esta Audiencia, en apelación, ha declarado sin lugar la apelación, confirmando el fallo del Juez, como lo pidiera el doctor René Valdés Fauli, abogado director del ejecutante.

PENSION A UN SOLDADO DEL EJERCITO LIBERTADOR

Conforme lo pidiera el procurador público señor Pelayo Pedro Fernández, la Sala de lo Civil de la Audiencia ha confirmado la sentencia del Juzgado de Primera Instancia del Norte, que concedió a Pedro López Limendod, como soldado del Ejército Libertador, pensión del Estado ascendente a $360 moneda oficial anuales, por encontrarse físicamente inutilizado.

OTRAS PENSIONES

Dicha Sala ha resuelto también estas pensiones:

Concede a Ruperto Cantero Cantero, una pensión de $300 anuales, como soldado que fué del Ejército Libertador, confirmando el fallo del Juzgado de Almendares que la concedió.

Y en el incidente de revisión de pensión establecido por el Fiscal, contra la sentencia del Juzgado del Oeste, en el expediente de pensión de Víctor Graveran Valdés, declara sin lugar el recurso del Fiscal y confirma la sentencia del Juez que concedió a Víctor Graveran Valdés, dirigido por el doctor Oscar G. Edreira, una pensión ascendente a trescientos pesos anuales, como soldado del Ejército Libertador.

NO SE COMPROBO EL DELITO DE FALSEDAD

De conformidad con lo solicitado por el Letrado defensor, doctor Juan F. Aedo del Río, se ha dictado sentencia absolviendo a Donato Remudez Díaz del delito de falsedad de que fué acusado.

QUEDO CONCLUSO PARA SENTENCIA EL JUICIO ORAL DE LA CAUSA CONTRA "EL DIENTUSO"

Quedó en la mañana de ayer concluso para fallo, ante la Sala Primera de lo Criminal de la Audiencia, integrada por su Presidente titular, doctor Temístocles Betancourt y los Magistrados doctores Ramón J. Madrigal y Fabián García, el juicio oral de la causa seguida por un delito de homicidio contra el procesado Carlos Guerra O'Farrill (a) "El Dientuso", autor de la muerte de Hortensia García García (a) "La Gaguita", sangriento suceso ocurrido el día 21 de mayo último en la Alameda de Paula.

Declara "El Dientuso" que estando esa tarde en estado de embriaguez, circunstancia no habitual en él, fué ofendido de palabra gravemente por "La Gaguita", la cual le exigió a viva fuerza una peseta, dándole de golpes prevaliéndose de su estado, por lo que obcecadamente, abochornado, corrió hacia una carnicería, tomando un cuchillo y dándole muerte.

Después declaró el capitán de la Policía señor Guiller, quien, en concepto de investigador, dijo que el que había pedido la peseta era el procesado, siendo cierto que "La Gaguita" le dió de golpes.

Los testigos citados para el acto no concurrieron y a virtud de que oportunamente la Sala dispuso fueran convocados, el Fiscal y la defensa los renunciaron, teniendo en cuenta la Sala sus manifestaciones en la oportunidad procesal adecuada.

Concedida la palabra al Abogado Fiscal, doctor Antonio Ruiz de León, interesó en bello informe se impusiera al procesado la pena de 17 años, cuatro meses y un día de reclusión, por un delito de homicidio con las circunstancias agravantes de superioridad y uso de arma prohibida.

El defensor, doctor Carlos M. Palma, impugnó los argumentos del Fiscal, aduciendo que era inexacto hubiera su defendido hecho agresión por la espalda a "La Gaguita", cosa demostrada cumplidamente en el informe médico legal, no siendo obvio admitir la afirmación de que por tratarse de una mujer la víctima, sea imputable esta circunstancia. En cuanto a la agravante de uso de arma, la refutó en el sentido de que no procedía admitirla, partiendo de la base de que no era de su uso habitual, que no la llevaba de exprofeso, sino que accidentalmente hizo uso de ella, al calor de una provocación lícita, de una acción indebida, que ofuscado hondamente el ánimo y subyugando de modo poderoso la voluntad, no ha dejado tiempo suficiente para que obrara la reflexión, excluyendo esta sola circunstancia las dos alegadas por el Fiscal, que exigen se utilice bajo un criterio racional y eminentemente normal.

Luego el doctor Palma estudió las atenuantes de embriaguez no habitual, la de haber precedido provocación y la de arrebato y obcecación como supletoria, interesando en definitiva del Tribunal que se imponga a su representado pena de seis años y un día de prisión mayor.

El informe del doctor Palma fué muy elogiado por su elocuencia. Informó durante una hora.

ASUNTOS DE LA SALA DE GOBIERNO

A la Sala de Gobierno de la Audiencia, en sesión ordinaria celebrada ayer, se dió cuenta con los siguientes asuntos:

Expediente del Magistrado doctor Valdés Fauli, solicitando treinta días de licencia, con sueldo, por enfermo.

Expediente del Juez de Primera Instancia e Instrucción de Guines solicitando un día más de licencia, para asuntos propios.

Expediente del Juez Municipal de Surgidero de Batabanó solicitando veinte y cinco días de licencia por enfermo.

Expediente del Juez Municipal de San Nicolás, Juan Antonio Canals, solicitando diez días de licencia para asuntos propios.

Expediente del aspirante a procurador señor Guillermo Lauzerica, expidiéndosele certificado de aptitud.

Expediente con escrito de Luis Rodríguez Camejo con motivo de fianza prestada por la Compañía "La Reforma" a favor de Manuel Díaz y que no ha sido admitida por el Juzgado Correccional de la Sección Segunda.

Expediente de corrección disciplinaria contra el Juez Municipal de Regla, en funciones de Juez de Guardia, señor Morales Posada, que ha sido devuelto por el Tribunal Supremo confirmando una corrección impuesta.

Expediente del aspirante a procurador Celedonio Marcelino Díaz y Eulit, para designarle presidente del Tribunal de Examen.

Expediente con escrito del Fiscal de esta Audiencia sobre queja contra el Juez de Primera Instancia de Guanabacoa señor Rodríguez Morejón.

Telegrama del Juez de Primera Instancia de Guines, doctor Salvador Iqués, solicitando un sustituto para comenzar a hacer uso de licencia que le fué concedida.

Comunicación del Juez de Primera Instancia de San Antonio de los Baños, participando que el Juez Municipal de dicha villa solicita sustituto para conocer del juicio verbal que sigue Arcadio Ortega Alvarez, por haberse abstenido de conocer del mismo.

Diligencias correspondientes al expediente número 182-927 sobre corrección disciplinaria del Juez Municipal de Santiago de las Vegas, señor Francisco Vianello.

Comunicación del Juez de Primera Instancia de San Antonio de los Baños participando que el Juez Municipal de Alquízar solicita sustituto por haberse abstenido de conocer del juicio verbal establecido por Pedro Urra Prieto, contra Celestino Menéndez.

NOTIFICACIONES EN LO CIVIL PARA MAÑANA LUNES

Mañana tienen notificación en la Secretaría de la Sala de lo Civil, las personas siguientes:

José M. Rodríguez; Rafael Andreu; E. López; Pastor Cantero; Calixto García Iñiguez; Adolfo Fernández Velazco; Ramón Spínola; Braulio C. González; Carlos de la Gándara; A. López; Enrique Rodríguez Pulgares; Barreal; Laureano Carrasco; Manuel M. Boada; Bernabé Vega; Mario Pérez Trujillo; José María Leanés; María Teresa Ruiz; Francisco Flix Ledón; Fermín Aguirre; Julián Perdomo; Aurelio Royo; Pedro Herrera Sotolongo; Claudio Losco; Benito F. Alonso; Rafael Andreu; Antonio Roca; Roy; Elipidi García Tudurí; Francisco de la Luz; Isidoro Recio; Juan Luis Rodríguez; Alfredo Pastor; Oliverio Setmanat; Angel Ferrer; Evelio Jiménez Cabrera; Francisco Pérez Trujillo; Francisca Borges; Ernesto Alvarez Romay; Enrique Larrondo; Miguel Angel Illa; José Zarrán; Luis Jiménez Causal; Luis de Iglesias Rango; Joaquín González Sáenz; Domingo Méndez Capote; Arturo de Vargas; Gómez Cádiz; Francisco Félix Ledón; Carlos Pereira; Manuel Bonada; Ramón Spínola; Juan R. Medina; César Rouco; Isaac Regalado; María Morell; Juan Vicente; Dolores Homobona de la Fe González; Alfonso López; José María Dennes; Eduardo Arroyo; Julio E. Blanco; Eloy Cantero; José A. García Capote; Laureano Carrasco; Mariano Espinosa; Alberto Febles; José Ferry Lugo; Adolfo Fernández Velazco; Fernández Lamarche; Alfredo Fernández Velazco; Jesús Figueredo; Rafael Galiana; Tomás González Faced; José A. García; Antonio Insua; Evelio Jiménez; Luis Jiménez; E. González; José María Leanés; Alberto Llorens (urgente); Edelmiro López; Juan F. López; Federico L. Silveiro; Manuel J. Lefran; Francisco López Rincón Joaquín González Sarraín; Octavio Laredo; Miguel A. Sainz.

SEÑALAMIENTOS EN LA AUDIENCIA PARA MAÑANA

Sala de lo Civil:

Este: Diego de la Trueba contra Consuelo Pino. Tercería. Ponente. Letrado: Ataulfo Fernández. Estrados.

Oeste: Pomar Chao y Ca. contra Alvarez y Ca. Menor. Ponente: Ramos. Letrado: Barroeta. Procuradores: Cárdenas-del Puzo.

Oeste: Sindicato Territorial de Cuba contra Magín Malet. Mayor. Letrados: Rodríguez-Martínez. Procurador: Camino.

Este: Rosalía Suárez Marrero contra José Ortega. Menor. Letrado: Ruiz-Martínez. Procurador: Carrasco.

Sur: Eugenio López de Vivigo contra José García Ríos. Menor. Ponente: Ramos. Letrados: Vivigo-Villaverde. Procurador: Villaverde.

Norte: Benito Seijo contra Florinda Pérez. Mayor. Ponente: Ramos. Letrados: Valdés-Ruiz. Procuradores: Barreal-Parte.

Sur: Tomás Alfonso Martel contra González Fuste y otro. Mayor. Ponente: Ramos: Letrados: Villaverde-Zendegui. Procuradores: Arango-M. Martell.Estrados.

Centro: Nitrate Agencies Company contra Domingo Ramírez Bello. Menor. Ponente: Echevarría. Letrados: Dihigo. Procurador: Pinto. Estrados.

Centro: Manuel Campo Sosa contra Constantino Vázquez. Incidente. Ponente: Ramos. Letrado: Bermúdez. Estrados.

Este: María J. Bellavista contra Antonio Puig. Consulta. Ponente: Ramos. Estrados.

Centro: José Alvarez y Ca. contra Manuel Alvarez. Menor. Ponente: Ramos. Letrados: Bolívar-Beci. Procuradores: Cárdenas-Pereira.

Este: Swift and Co. contra Juan A. González. Menor. Ponente: Ramos. Letrado: Radillo. Procurador: Martínez. Estrados.

EN MATANZAS SOLO HAY TRES CASOS DE FIEBRE TIFOIDEA

Un delegado de Sanidad atacará el brote de dicha enfermedad existente en Sancti Spíritus

El brote de fiebre tifoidea existente en los pueblos vecinos a la ciudad de Sancti Spíritus ha traído como resultado que el señor Secretario de Sanidad y Beneficencia dispusiese que por la Dirección del Ramo fuera designado el doctor Angel Gregorio y Alayo, Inspector Especial, para que se personase allí y dictase las medidas profilácticas que estimara convenientes.

Actualmente en el Hospital Civil de Sancti Spíritus existen recluídos unos 27 casos de fiebre tifoidea, pero ya mayoría, por lo menos unos quince, proceden de pueblos vecinos, como Manacas, Zaza del Medio, Siguanea, Taguasco y Cabaiguán.

La misión del doctor Angel Gregorio Alayo es la de recorrer estos últimos pueblos, cerciorarse de las condiciones sanitarias de los mismos y dictar las medidas que estime pertinentes en bien de la salud pública.

El doctor Alayo es un médico inspector a las órdenes de la Dirección de Sanidad, que podemos decir se ha especializado en combatir la fiebre tifoidea, como lo pregonan sus éxitos en Colón y Tapaste, lugares que repentinamente fueron afectados por esa enfermedad.

EN MATANZAS SOLO HAY TRES CASOS DE FIEBRE TIFOIDEA

El doctor Rodríguez Rizo, Jefe local de Sanidad de la ciudad de Matanzas, se entrevistó ayer con altos jefes del Departamento, dándole cuenta de la situación sanitaria de aquella ciudad.

Aseguró el referido Jefe Local, que solamente existen recluídos en el Hospital Civil tres atacados de fiebre tifoidea vecinos de la ciudad, y que el, résto, hasta el número de quince enfermos más, procedían de los pueblos de Camarioca y Limonar, donde se han registrado pequeños brotes de ese mal como consecuencia de las últimas lluvias.

El Jefe local de Matanzas ha dictado las medidas profilácticas indicadas en estos casos, las cuales hasta ahora han dado muy buenos resultados.

Mande su orden hoy

LECHE PURA PASTEURIZADA DE LA LECHERIA AMERICANA WARD

Teléfonos FO-7762 - 7763

3731 19d-11

THOMPSON'S, LA CASA GRANDE ESTUDIO VALLS

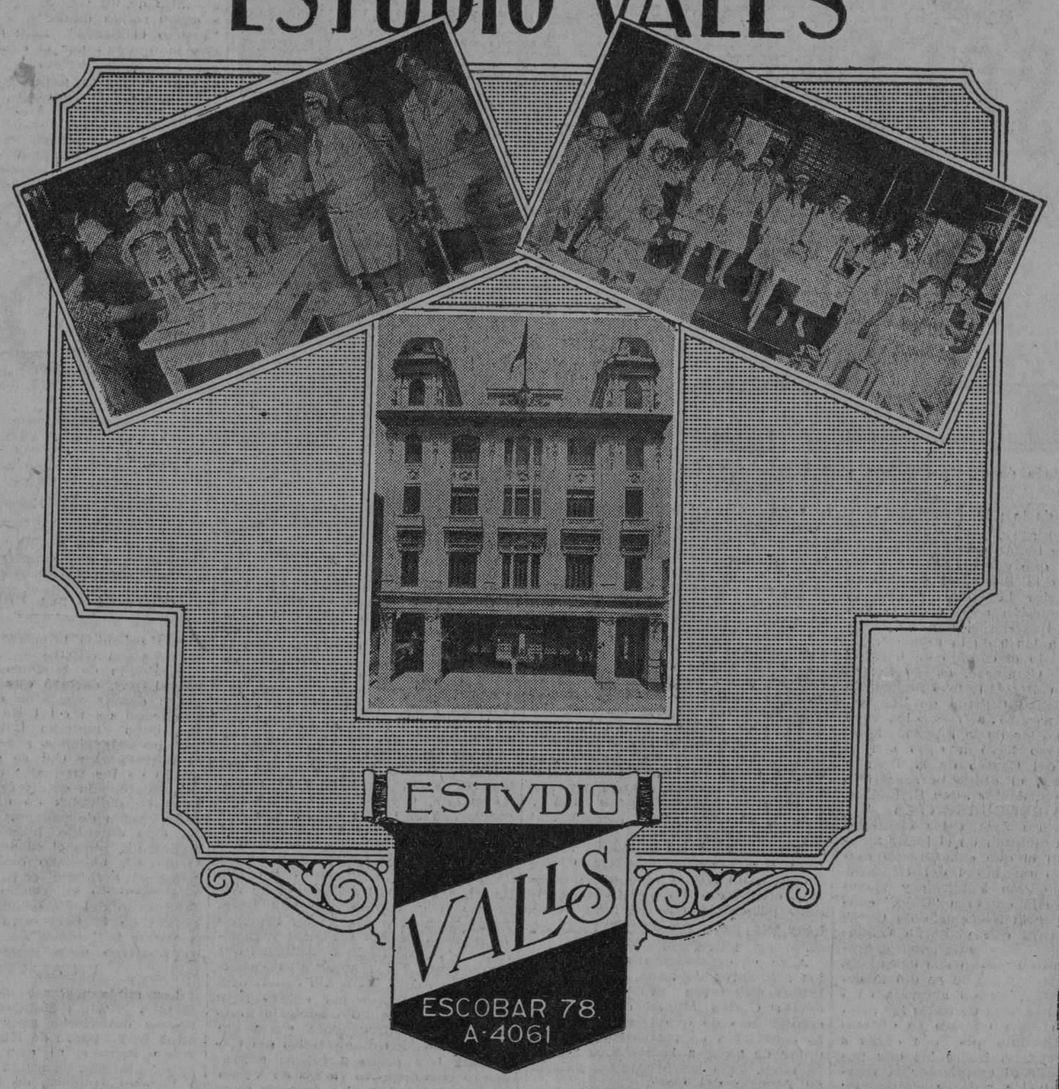

Un balance de la exhibición dada por Thompson's, la única leche doble malteada con sabor de chocolate, en los elegantes y sobrios salones de "La Casa Grande", dirá que ha sido un éxito completo. Thompson's aportó el sabor exquisito y la calidad incomparable de su nutritivo producto: "La Casa Grande" su público selecto de mujeres encantadoras; Arellano y Co. sus magníficos aparatos refrigeradores Kelvinator, y Estudio Valls, organizador de la exhibición, su experiencia de doce años de propaganda.

8695 1 d-11

CAMIONES "INTERNATIONAL"

UNA LINEA COMPLETA DE CAMIONES, DESDE EL CARRO DE REPARTO HASTA EL CAMION DE VOLTEO DE 7 Y MEDIA TONELADAS

TIPO ESPECIAL PARA OMNIBUS

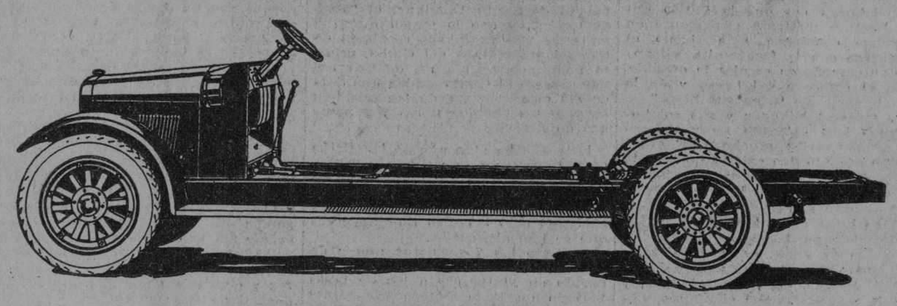

Modelo SL-36, de seis cilindros.

Tipo especial para guaguas. Capacidad 1½ toneladas.

La línea más acreditada de guaguas que circula en Cuba ha usado por muchos años camiones "International" en su empresa por considerarlo más económicos que ningún otro camión en este servicio tan exigente. Se trata de la empresa "La Compañía, S. A.", del conocido hombre de negocios, el señor Bonifacio Valdés.

Vean lo que dice el señor Valdés acerca del particular, en atenta carta de fecha 13 de julio ppdo., dirigida a nosotros.

Sres. VAN GORDER & ROMERO,
Compostela 66, Habana.

Muy señores míos:

Desde hace cinco años vengo usando en el servicio de ómnibus de mi empresa "La Compañía" los chassis International modelos números 21, 31. 41 y 61, los cuales me han dado un resultado excelente, tanto por su solidez y resistencia como por su eficacia y economía, cubriendo un recorrido diario de 260 kilómetros a entera satisfacción.

Una vez que comprobé su buen resultado resolví retirar otros carros de otras marcas y los sustituí por "International" tipo antiguo.

No obstante eso, deseo probar ahora los tipos modernos y probaré en uno de tipo chico que he adquirido de ustedes y abrigo la esperanza de probar también los mayores de 4 y 6 cilindros.

Debo significarles lo agradecido y satisfecho que estoy del rápido y efectivo servicio de piezas de repuesto que ustedes nos vienen dando constantemente.

Sin asunto para más, les quedo

Muy atentamente de ustedes,
(Firmado) BONIFACIO VALDES.

Invitamos a las personas interesadas en comprar camiones que nos consulten. Tendremos sumo gusto en dar, sin compromiso alguno, toda clase de datos acerca de los camiones y ómnibus "International".

VAN GORDER & ROMERO

Apartado 1162. Teléfono: M-6706. HABANA Telégrafo: GOROMERO Compostela 66.

Guanabacoa al Día

DEL CERTAMEN DE SIMPATIA.

Celébrase hoy a las diez y media de la mañana el décimo escrutinio del Certamen de Simpatía organizado por la empresa de los teatros Carral-Fausto, para los que se mantiene completa animación entre las familias de esta localidad. El último se verificará el domingo 30 del entrante Octubre proclamándose inmediatamente la Reina y sus Damas de Honor.

Son las concursantes más fuertes hasta los presentes momtentos, las graciosas señoritas María Hernández y Evarista Segrera, en cuyo honor de esta última se ofreció un regio baile en la noche de ayer sábado en los salones de la simpática sociedad "Guanabacoa Juvenil".

SENSIBLE FALLECIMIENTO

Ha dejado de existir en esta Villa la agraciada señorita Dulce María Díaz Viaña, a la que llamábamos criñosamente "Cuca".

La casa mortuoria se vió desde los primeros momentos invadida por sus muchas amistades. Su sepelio resultó una sentida manifestación de duelo, depositándose en su tumba numerosas ofrendas florales.

Descanse en paz la buena señorita que nos acaba de abandonar, y reciban mi pésame más sentido su atribulada madre, su su abuela y el querido amigo Jorge Díaz, tío de la finada.

INSPECTORA AUXILIAR

Recientemente acaba de ser nombrada Inspectora Auxiliar de este dictrito escolar, la competente profesora señora María Luisa Guach de Puig.

Por ello felicito efusivamente al Magisterio local deseándole los mayores aciertos en el cargo a la señora Guasch de Puig.

LA BODA DE MAÑANA

A las diez de la mañana del lunes 11 se celebrará en esta villa la boda de la graciosa señorita Mercedes Guasch y el simpático joven Virgilio Ponce.

Serán testigos de esta boda el señor Adolfo Villagelín y el Ldo. Guillermo Amezcua.

LAS CLASES EN LOS ESCOLAPIOS

Darán comienzo las clases en los Escolapios de esta villa, el entrante día 16 ingresando la víspera los pupilos. En el renombrado plantel se han efectuado distintas e importantes reformas durante los meses de vacaciones, aparte del magnífico trabajo llevado a cabo en la iglesia, consistente en habérsele puesto todo el piso de mosaico al templo.

EN LA ACADEMIA DEL SR. ISIDRO GARCIA

Desde el 20 de los corrientes al 30 darán comienzo las clases preparatorias para el ingreso en los Institutos, para exámenes de aspirantes a maestros de instrucción primaria y otros establecimientos docentes en la Academia que con tanto celo dirige al señor Isidro García, director que fué de Escuelas Públicas con más de 23 años de práctica.

Está la mencionada Academia en la casa Martí número 58 y medio.

También el señor García inaugura en el presente mes la Escuela Elemental de Comercio.

MAGNIFICA GESTION DEL TESORERO DEL CENTRO DE PROPIETARIOS

Con gusto hacemos llegar por este medio nuestra sincera enhoabuena al joven Rufino Vidal, el que ha demostrado una actividad extraordinaria, en el desempeño del cargo de Tesorero de la progresista Asociación de Propietarios, Comerciantes e Industriales de esta Villa. En el poco tiempo que lleva el señor Vidal en dicho puesto ha sabido conquistarse la confianza y la estimación de la directiva y todos los asociados, por su corrección y buena disposición para afrontar las labores del Centro.

El inteligente Tesorero de los Propietarios, Cotmerciantes e Industriales, es hijo del inalvidable Dr. Rufino Vidal, uno de los médicos más inteligentes y queridos que tuvo Guanabacoa, y fué también competentísimo elemento del Magisterio en Cuba.

LA SEÑORA DEL DOCTOR CASTANEDO

El próximo pasado viernes, celebró su santo la distinguida señora Serafina de la Noval de Castanedo, esposa de un amigo tan querido como lo es el doctor José Agustín Castanedo.

Numerosas fueron las felicitaciones que recibió por parte de sus muchas amistades.

La mía, imposible que le pueda faltar.

Jesús CALZADILLA

Movimiento Judicial

El Honorable señor Presidente de la República, a propuesta del señor Secretario de Justicia, ha tenido a bien firmar los siguientes decretos:

'Aceptando la renuncia que del cargo de Juez Municipal Segundo Suplente del Norte de Matanzas, ha presentado el señor Humberto Baez y Ramos.

Concediendo la permuta a que aspiran los señores Ldo. Angel Michelena y Santa María y Dr. Guillermo Belt y Ramírez, de las Notarías que vienen sirviendo con residencia en esta Capital y en Guantánamo, respectivamente.

Concediendo la permuta a que aspiran los señores Ldo. Rafael Escacena y Ferragut y Dr. Rafael Martínez y Prieto, de las Notarías que vienen sirviendo con residencia en Santiago de las Vegas y en Guamacaro, respectivamente.

Modificando el Decreto Presidencial núm. 97 de fecha 16 de Julio de 1903, en el sentido de que las funciones de Pagadores de Peritos y Testigos que por dicho decreto se encomiendan a los Secretarios de las Audiencias, las desempeñen, en lo sucesivo, los Archiveros en las Audiencias de Pinar del Río, Matanzas, Santa Clara, Camagüey y Oriente, en los mismos términos y con las propias obligaciones que dicho Decreto establece para los Secretarios.

SUCESOS VARIOS

RIÑA Y LESIONES

Por asuntos particulares, riñeron en San Ignacio 16, David Botas Martí, vecino de dicho sitio, e Hilario Granda y López, de San Ignacio 24, causándose ambos lesiones leves de las que tuvieron que ser asistidos en el primer centro de socorros.

MENOR ARROLLADA

Concepción Gómez y de la Rosa, de la Habana, de 10 años, y vecina del Callejón de Espada nº 7, fué arrollada por Andrés Rey Campos, vecino de calle 28 esquina a 29, Vedado, produciéndole lesiones leves de las que tuvo que ser asistida en el centro de socorros.

EXTRAVIO DE UN TITULO

Benito López Lezcano, vecino de L nº 115, Vedado, denunció que cuando transitaba por Labra entre Finlay y Barcelona, extravió la cartera dentro de la que guardaba su título de chauffeur, nº 23885 y 45 pesos en billetes de los Estados Unidos.

HERIDO CON UN CRISTAL

Rigoberto Hernández López, de 15 años y vecino de Monte 49, sufrió una herida en la nariz, al caerle encima un cristal, en su domicilio.

UN CHOQUE

El auto 29737, manejado por José Carrillo Cárdenas, vecino de República 96, chocó en P. Pérez y San Ignacio, con el auto 12485, que guiaba Isidoro Otero Otero, vecido de J. de San Martín 106, sufriendo ambos vehículos averías de poca importancia.

OTRO CHOQUE

En Obrapía y Habana, chocó el auto que manejaba Emilio La Mazares y Uvenci, vecino de Ayesterán 16, con el ómnibus nº 26 de orden de la empresa "Las Tres Palmas", que guiba José Antonio Pérez Suárez, vecino de Guanabacoa, sufriendo el primero de dichos autos averías que aprecia el La Mazares, en diez pesos.

HUELGUISTA DETENIDO

Sale Calke, natural de Rusia, y dueño de la fábrica de calzado establecida en Picota 17, acusó a David Cristal, natural de Rusia y vecino de Egido 109, de haber famentado una huelga en su industria y de tratar de que algunos empleados que

M.E.C.D. 2016

Usando

SOLARINE

Ahorrará tiempo y dinero, porque no sólo limpia rápidamente los metales, sino principalmente porque los preserva de la intemperie.

Pida

SOLARINE

en cualquier ferretería o garage.

Deja la Dentadura Absolutamente

LIMPIA

La Crema Dental Colgate deja la dentadura absolutamente limpia; por eso los dentistas la recomiendan y tantas personas la usan.

LOS dentistas recomiendan el uso constante de la Crema Dental Colgate porque los microbios no pueden desarrollarse en una dentadura conservada *limpia*. Para tener dientes sanos y atractivos, una absoluta limpieza es indispensable, lo que se consigue de manera perfecta con la Crema Dental Colgate, gracias a la doble acción que ejerce.

La higiene moderna de la boca exige un dentífrico cuya acción sea doble y en este principio está basada la fórmula de la Crema Dental Colgate. Al cepillar los dientes, la Crema Colgate se disuelve con formación de abundante espuma. La primera acción de esta espuma consiste en desplazar los residuos alimenticios de los sitios en que se han fijado, puliendo a la vez todas las superficies dentales. Después viene una higienización de toda la cavidad bucal—dientes, encías, lengua—en la que la Crema arrastra a su paso todas las impurezas. Esta doble acción de la Crema Dental Colgate produce una limpieza máxima y evita las causas de las caries.

Una Boca Naturalmente Sana

no necesita dentífricos medicinales, cargados de esta o la otra droga. "Conservando la boca limpia—dice la Ciencia—no hay por qué temer afecciones."

Colgate & Co. Est. 1806.

Distribuidores: Starks Incorporated, Arsenal 2 y 4. Habana.

ELIXIR ESTOMACAL

SAIZ DE CARLOS

(STOMALIX)

Es recetado por los médicos de las cinco partes del mundo porque tonifica, AYUDA A LAS DIGESTIONES y abre el apetito, curando las molestias del

ESTÓMAGO e INTESTINOS

Dolor de Estómago
Dispepsia
Acedías y Vómitos
Inapetencia
Flatulencias
Diarreas en Niños y Adultos que, a veces, alternan con Estreñimiento
Dilatación y Úlcera del Estómago
Disentería

OBRA COMO ANTISÉPTICO DEL APARATO DIGESTIVO curando las diarreas de los niños incluso en la época del destete y dentición.

Ensáyese una botella y se notará pronto que el enfermo come más, digiere mejor y se nutre, curándose de seguir con su uso.

Venta: FARMACIAS y DROGUERÍAS y SERRANO, 28 y 30, MADRID (España)

J. RAFECAS Y CA., Teniente Rey, 29. Habana. Únicos Representantes y Depositarios para Cuba.

ANUNCIESE EN EL "DIARIO DE LA MARINA"

CARTAS DE CANARIAS

Lejos de disminuír aumentan se multiplican cada vez más los peligros que amenazan a la agricultura canaria y consiguientemente al comercio de exportación: ¿Podemos mirar con indiferencia tales riesgos, no hipotéticos ni remotos, sino reales y ya tangibles? En modo alguno, por tratarse nada menos que de la base de la riqueza de Canarias.

Desde hace tiempo lucnan los plátanos de estas islas con la competencia de los productos similares de otros países. En esa competencia la mayoría de las ventajas está de parte de los extraños, porque la campaña arrolladora ha sido inteligentemente organizada y los poderosos medios económicos de que dispone la hacen cada vez más temible.

Para defendernos de la rivalidad triunfante de la Canaria de América poco se ha hecho aquí con resultado eficaz. Mientras nuestros frutos dominaban en los mercados europeos, reíamos alegres y confiados en brazos de un optimismo imprevisado y candoroso sin ver las consecuencias que para el futuro podía traer la competencia, que contra la producción banamera de las islas organizaban poderosas compañías extranjeras disponiendo de grandes capitales y de la ayuda de los gobiernos.

Efecto de la formidable organización del negocio frutero de Jamaica ha sido la pérdida de mercados de los frutos canarios que han venido defendiéndose por su excelente calidad y el crédito de que gozan en Europa. Para abrir nuevas plazas al consumo del plátano se ha batallado y mucho y se continua batallando, no siempre con resultado satisfactorio, pendiente la exportación de las oscilaciones en los precios nacidas de múltiples circunstancias

La Península española ofreció en parte compensación al desplazamiento que nuestros productos agrícolas sufrían en el extranjero; pero faltándole siempre el auxilio oficial, el apoyo del gobierno, indiferente unas veces y en ocasiones hostil cuando se trataba de introducir productos de nuestra tierra.

Así en condiciones de inferioridad notoria, por culpa también de la desidia de nuestros productores dispersos y desorganizados, hemos tenido que reunir afrontando sensibles contratiempos con grave lesión de los intereses agrícolas y comerciales del país. Y así, perdiendo terreno en lugar de ganarlo, se ha llegado a la actual situación en que nos vemos rodeados de peligros por todas partes; porque ya no son solamente los plátanos de Jamaica y de Costa Rica los que invaden los mercados de Europa desalojando los de Canarias por su baratura, son las bananas del Brasil, de las posesiones francesas del Africa occidental, de Fernando Poo, etc., las que amenazan con arruinar nuestra producción frutícola.

Las plantaciones crecen en tierras africanas, los medios de transporte se perfeccionan, se construyen vapores especiales, se levantan almacenes y por estos mares cruzan los buques cargados de plátanos con rumbo a los puertos de destino, desde los cuales se distribuye la fruta a distintos puntos de Europa. Las empresas que explotan estos negocios fruteros mejoran sus servicios y extienden su acción, y envueltos en la red asfixiante que tienden se ven hoy los intereses de Canarias.

Se hacen estudios y experiencias, se fundan sociedades que recaban la cooperación oficial, se celebran asambleas para cambiar impresiones y orientarse, se ponen en juego grandes capitales de sindicatos y compañías de transportes, y todos estos esfuerzos coordinados en Inglaterra y en Francia se dirigen a dominar los mercados consumidores de plátanos.

En formación está ahora la compañía anónima de transportes marítimos del Africa occidental francesa. El sindicato de estudios de esa entidad se reunió meses atrás en París, asistiendo entre otros el senador Mr. Tournant, presidente de la sociedad de plantaciones "C. A. C. Y. A.", el diputado Mr. Proust, vice-presidente de la Comisión de las colonias; Mr. Vieljeux, administrador de la compañía de navegación "Delmas-Vieljeux", publicista, exportadores de bananas, comerciantes, industriales, banqueros, ingenieros etc. interesados todos en la importación de plátanos en Francia.

Presidió la asamblea el marqués de Alanziel, presidente de la Compañía Agrícola de la Guinea francesa, asistido de los señores Duriguienx y Tregomain, gerentes del sindicato de estudios. Los reunidos trataron del desarrollo de la empresa proyectada y de los resultados obtenidos.

Afírmóse en esa reunión que el programa precomizado por el gobierno preconizado por el general Carde y con el concurso del Ministro de las Colonias, va a aplicarse inmediatamente y los plantadores de la Guinea podrán recoger el fruto de sus trabajos de veinte años.

La gran compañía francesa se propone desenvolver un vasto plan en relación con la exportación de bananas de Guinea, aplicando todos los recursos y actividades posibles.

La resolución creada por el Gobierno creando en Canarias dos Juntas autónomas de Obras Públicas con todas las facultades y atribuciones, una en el grupo oriental de islas, residente en Las Palmas, otra en el occidental, que residirá en Santa Cruz de Tenerife, ha producido en el país viva satisfacción por su trascendencia. Como iban las cosas no era posible continuar. Las quejas eran generales y las lamentaciones de los pueblos continuas.

Esa reforma, contando con la buena disposición del Gobierno, se debe principalmente a una iniciativa del **Automóvil Club de Gran Canaria**, con motivo de la redacción del reglamento de servicios. A eso fué a Madrid el representante de aquella sociedad, el ingeniero señor Armas Gourié, y en Madrid expuso los planes que llevaban al Alcalde de Las Palmas, señor Manrique de Lara, y juntos trabajaron con patriotismo y entusiasmo, recabando concesión tan importante.

No estaba esto, por tanto, en el plan ministerial, sino que surgió últimamente y el ministro de Fomento estimó que era conveniente para todos, para el Gobierno y para las islas.

En tal sentido el Automóvil Club ha obtenido un verdadero triunfo por sus iniciativas y en particular el Alcalde de Las Palmas y el señor Armas Gourié.

—La presidencia de esta Junta de Obras ha recibido de su representante en Madrid un telegrama comunicando que la Central de Puertos ha clasificado este de Las Palmas entre los de primera categoría, que comprende los llamados "grandes puertos".

La expresada noticia satisface grandemente a la Junta, y del mismo modo al país. Con ella se hace la debida justicia a la importancia de nuestro puerto que, con exacta noción de los hechos que la justifican, acaba de ser reconocido y declarada por dicha Junta Central.

—El Ministro de Marina ha resuelto instalar en Canarias un laboratorio de pesca y se ha dirigido al gobernador civil pidiéndole informes sobre la localidad en que más convenga establecerlo.

Las Palmas, parece la más indicada.

Francisco González DIAZ

Infalible contra las enfermedades del

Estómago e Intestinos

acidez (agrios, agruras, sensación de ardor en el estómago), cólicos (dolores de vientre), debilidad estomacal, diarreas, dilatación del estómago, disentería, dispepsias (malas digestiones), dolor y calambre del estómago (gastralgia), estreñimiento, flatulencia, inapetencia (falta de apetito), indigestiones, mareos, náuseas, úlcera del estómago, vómitos, etc.; certifican millares de facultativos que, por su eficacia, es indispensable e insustituible el

GASTROL MIRET

De venta en todas partes

Laboratorios N. MIRET, Farmacéuticos Diputación, 206. - Barcelona

LOS PUNTOS SOBRE LAS iii PARA ENGORDAR (ÚNICO MEDIO SEGURO)

NO BASTA COMER: ES NECESARIO ALIMENTARSE.

La comida que no se digiere bien, NO alimenta.

Ayude su comida, con ALIMENTO asimilable sin necesidad de digerirlo. Con ALIMENTO que se absorba por el organismo sin cansar el Estómago, sin cansar el Hígado.

Una copa de 100 gramos equivale a ½ lb. de Carne fresca de ternera.

OXOIDE

Alimenta sin cansar el Estómago ni el Hígado.

Contiene mucho Jugo de Carne peptonizado frío, en forma Sabrosa y aromática.

Puede tomarse varias veces al día para aumentar y apurar el Recuperar Carnes y fuerzas.

EL DR. J. A. SIMPSON ANALIZÓ EL OXOIDE Y DICE: "ES UN JUGO DE CARNE DE 7% DE EXTRACTO CONCENTRADO AL 25%.

EXIJA OXOIDE LEGÍTIMO

Fabricado por Droguería SARRÁ. La Mayor.

31 EDIFICIOS. 800 EMPLEADOS.

Mayarí sigue bateando con los Lincoln Giants

En una serie con el Club Jersey City Red Sox, disparó 11 hits. Será una sensación en nuestro campeonato.

NEW YORK, Septiembre 7. —(Por Correo) — Rube Chambers, pitcher zurdo del Lincoln Giant, actuó admirablemente en el box en el juego de esta tarde, dejando en ocho hits sin carreras al club Jersey City Red Sox, ganando el desafío con score de seis por cero.

Un rally de tres carreras hecho en el quinto inning aseguró la victoria de los Giants. Dos wild pitchers, un pased ball, y tres hits intervinieron en esas carreras. Gardner abrió el inning con un tubey, anotando cuando Bay tiró mal a primera en el rolling de García. Mason disparó un hit, anotando García. El pitcher Smith trató de dominar a Montalvo, que está bateando horrores, pero la bola se le escapó de las manos, cometiendo un wild pitch que llevó a Mason a segunda, desde donde anotó al disparar Mayarí un hit al center.

El cubano está bateando muy bien. En el juego de hoy disparó dos tubeyes y un single, elevando a 11 el número de hits que ha dado en la serie.

Véase el score:

LINCOLN GIANTS

	V.	C.	H.	O.	A.
Gardner, cf.	5	2	2	1	1
García, 3b.	4	1	1	3	0
Mason, lf.	4	2	2	0	1
Montivo, rf.	4	1	3	0	0
Scales, ss.	4	0	1	5	2
Lloyd, 2b.	4	0	1	1	0
Young, 1b.	3	0	0	10	1
Rojo, c.	3	0	0	7	0
Cham'ers, p.	3	0	1	0	2
Totales	34	6	11	27	7

RED SOX

	V.	C.	H.	O.	A.
McCor'k, 1b.	4	0	0	5	0
Williams, lf.	4	0	2	0	0
Calland, 2b.	3	0	1	2	3
Traynor, rf.	4	0	0	1	0
Bays, 3b.	5	0	2	2	0
Stein'bg, ss.	2	0	1	4	1
McClos'y, cf.	3	0	1	1	0
Bergen, c.	2	0	0	6	1
Smith, p.	3	0	1	1	0
Totales	30	0	8	27	5

Anotación por entradas

"Lincoln Giants"	000 130 200—6
"City Red Sox"	000 000 000—0

SUMARIO

Bases on balls: Smith 2; Chambers 2. Struck out: Smith 5; Chambers, 7. To-base hits: Montalvo 2; Gardner, Mason, Steinburg. Sacrifice: García. Stolen bases: García, Scales. Double plays: Lloyd, Scales and Young; Young and Scales 2; Chambers, Scales and Young.

LA TRANSPLANTACION DE GLANDULAS DA MAS LANA A LAS OVEJAS

BUDAPEST, Sep. 10.—(SR).—El famoso sabio y fisiólogo doctor Voronoff ha asombrado al Tercer Congreso Internacional de Zoología que está celebrando aquí sus sesiones, con el anuncio de que la capacidad de las ovejas para la producción de lana puede aumentarse enormemente por medio de la transplantación de glándulas, siguiendo un método que el doctor Voronoff ha experimentado extensamente en una granja puesta a su disposición por el Gobierno Francés, en Algoria, donde se ha obtenido hasta un veinte y cinco por ciento de aumento. La transplantación se realiza de carnero de seis meses de edad.

¡Ay, Qué Martirio!

No sufra Ud. más esa cruel jaqueca: Mentholatum aplicado en las sienes es el remedio más seguro y eficaz. Imparte una inmediata sensación de frescura y alivio.

UNA CREMA SANATIVA

MENTHOLATUM

Indispensable en el hogar

es el remedio por excelencia para el dolor de cabeza, neuralgia, dolor de garganta, resfriados, etc. Alivia el dolor y malestar prontamente.

De venta solamente en tubos y tarros de una onza y latitas de media onza. Rechace imitaciones.

MARCA REGISTRADA

MENTHOLATUM

Miss CRUSH

Aparecerá HOY en persona en el

CINE CARRAL

(GUANABACOA)

TANDA DE LAS 7:00

GANESE UN PREMIO

acertando las medidas correctas de

Miss CRUSH

Examine la figura de Miss CRUSH. Véala después personalmente, en sus distintas apariciones en los teatros y cines de esta ciudad y llene entonces el cupón.

Primer Premio . . . $100.00
Segundo Premio . . . 50.00
Tres Premios de . . . 25.00
Diez Premios de . . . 10.00
Diez Premios de . . . 5.00

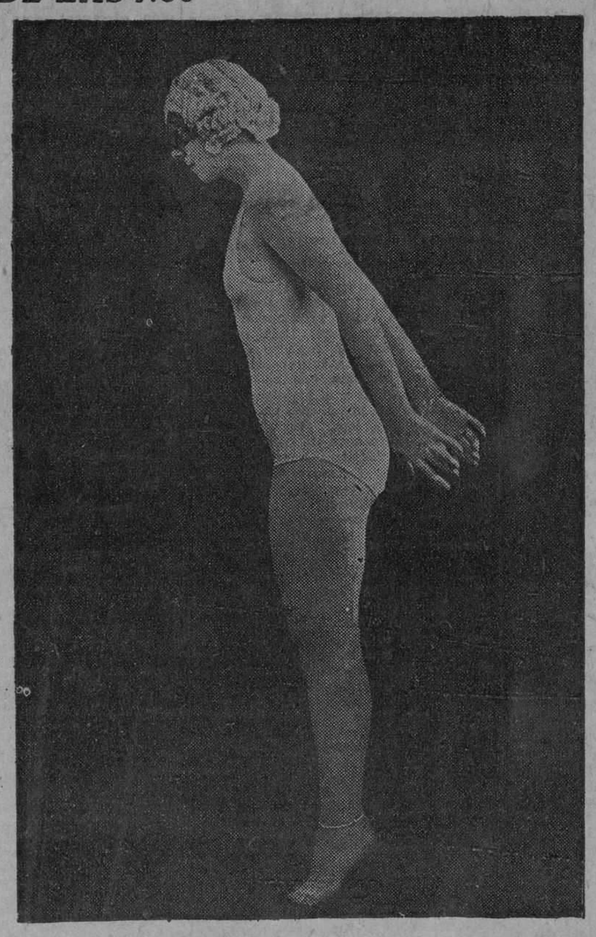

Medidas de Miss CRUSH

Altura_____ Cintura_____ Caderas_____
Pierna_____ Cuello_____ Busto_____
Muslo_____ Tobillo_____ Peso_____
(Todas las medidas son en pulgadas)

Nombre: _____

Calle y No.: _____

Ciudad: _____

Escriba con la mayor claridad posible y envíelo a:

Miss Orange CRUSH -- Benjumeda y Oquendo. Habana.

Cuando desee refrescar Tome

ORANGE CRUSH

M.E.C.D. 2016

POLITICA Y POLITICOS

UNA TRANSCENDENTAL ENTREVISTA DEL PRESIDENTE DEL PARTIDO CONSERVADOR CON EL GENERAL GERARDO MACHADO

Declaraciones del doctor Cabada sobre la Reforma Constitucional y su actuación al frente de su partido.—Los concejales de la provincia de Matanzas, en asamblea magna, celebrada en Colón, aplauden la obra de gobierno del General Machado.—El Comité Pro Reforma de Oriente dará la bienvenida, en La Habana, al gobernador Barceló. — Otras noticias de interés político

El doctor Cabada, Presidente del Partido Conservador y Alcalde de Pinar del Río, estuvo ayer en Palacio. Y en el despacho del Ejecutivo, donde han dejado oír su voz los personajes más preeminentes de nuestra política, el adalid de los conservadores trató ampliamente con el General Machado acerca de la campaña en pro de la reforma constitucional, y desde luego, de la actitud de rebeldía asumida por determinados organismos inferiores de ese partido. Pero, dejemos al Dr. Cabada que él mismo, en prosa concordante con su investidura, dé cuenta al público de los resultados de esa entrevista. He aquí las declaraciones que nos hizo al dejar el despacho del Ejecutivo, el ilustre pinareño:

Ambiente de cordialidad

La entrevista que acabamos de celebrar con el Honorable Presidente de la República, se ha desenvuelto, como siempre, en un ambiente de sincera cordialidad. En ella hemos tratado de diferentes asuntos, relacionados con la política en general y con el Partido que presido.

Respondiendo a recomendaciones que nos permitimos hacer al general Machado, su respuesta, en cada caso, ha sido concordante con las actuales relaciones que mantenemos con el Ejecutivo Nacional: de compenetración franca y elevada, dentro del afecto y la justicia que caracteriza al ambiente político presente. Todos los problemas que afectan a los conservadores en el territorio nacional, que nos fueron confiados, y que ofrecimos a la consideración del Presidente, fueron resueltos favorablemente. Esta conducta expeditiva y noble del General Machado, no por esperada ni por habitual, nos veda de sentir por ella la gratitud que reclama.

La actuación del General Machado al frente del Comité Nacional Pro-Reforma

El curso de la entrevista nos proporcionó la ocasión de enterarnos de la actuación personal que viene desarrollando el General Machado en su carácter de Presidente del Comité Nacional Pro Reforma Constitucional. Nos significó el Presidente su propósito de imprimir a esa campaña gran actividad en breve, celebrándose para ello meetings de propaganda en todas las provincias, a los cuales el General Machado tiene el propósito de asistir. También nos manifestó su deseo firme de que esa propaganda tenga el carácter de acción colectiva de los tres partidos, ya que la reforma constitucional no es ni puede ser la obra exclusiva de una sola parcialidad política, sino la esperanza y el empeño de todos los cubanos. Una aspiración general, una necesidad pública tan intensamente sentida, como la modificación constitucional, reclama, por su grandeza, el concurso del mayor número posible de cubanos, y el Presidente, que así piensa, al tenerlo obtenido, quiere que esa universalidad de opiniones favorables, tenga su efectiva consagración en los próximos comicios.

La Reforma Constitucional y el Partido Conservador

La reforma constitucional ofrecida al pueblo de Cuba no es una novedad para el Partido Conservador. Al fundarse éste, tan consideró indispensable reformar nuestro Código Fundamental, después de los sucesos de Agosto de 1906, que llevó al principio reformista al Programa del Partido. Léase y se nos dará la razón. La ampliación del período presidencial, forma parte de las modificaciones a alcanzar. No quiero hacer citas porque no aspiro a hacer galas de erudición, pero ratifico que el Programa del Partido Conservador impone a mis correligionarios la defensa de la reforma constitucional, porque una de las finalidades apetecidas en el Programa nuestro es precisamente esa alteración de nuestra máxima ley.

Cumplimiento de un acuerdo y obligación que impone el patriotismo

Por esta razón, estimamos que como Jefe de los conservadores venimos cumpliendo estrictamente nuestro programa político defendiendo la reforma. Además de esta obligación impuesta por el Programa, tenemos, aparte, el deber de cumplir y hacer cumplir los acuerdos de sus organismos oficiales, y recordamos que en la última reunión del Ejecutivo nacional se adoptó la resolución de cooperar con el Gobierno del General Machado a realizar todas las medidas que para el bien de Cuba se proyecten y creemos que hasta ahora el apoyo a los actos y a los proyectos del Gobierno no sólo está dentro de ese acuerdo, cuyo respeto es esencial a todos, sino en el patriotismo de los cubanos, que pueden apreciar cuán justas, previsoras y necesarias son para el país las enmiendas que se proponen a los próximos Constituyentes, y también estimo que, hasta ahora, los actos todos del Gobierno pueden calificarse de patrióticos y tendientes al beneficio de Cuba y de ahí que el apoyo del Partido a esa actuación sea, además del cumplimiento de un acuerdo, una obligación que impone el patriotismo.

Lo que manda la disciplina

Si algunos correligionarios nuestros no están conformes con esas reformas, deben de todas maneras considerar que las organizaciones políticas se rigen por su disciplina interna y que cuando los organismos representativos han marcado una orientación, lo prudente, lo lógico, lo justo, lo legal, es acatar el dictamen de la mayoría, porque no es posible la vida de las colectividades, sino a cambio de que las opiniones individuales, cuando sólo forman pequeños núcleos, cuando solamente son integrantes de minorías nobles pero equivocadas, declinen toda actividad nociva a la robustez de los organismos de que forman parte y acaten el veredicto de los más. La democracia hasta ahora no tiene más que una forma de exteriorizar su criterio: el juicio de la mayoría. Los partidos no tienen hasta el presente más que un instrumento de opinión: sus Asambleas. Cuando las Asambleas opinan, cuando la representación parlamentaria lo hace, y todas esas opinones y todos esos criterios son uniformes y acordes lo lógico es considerar que la opinión de un Partido está en sus representativos. Lo contrario, es subvertir un régimen, contrariar una doctrina bien cimentada en todos los pueblos modernos, es decir, es ir contra la corriente del actual estado de derecho.

Convocará al Ejecutivo Nacional Conservador

Hemos venido a la Habana, entre otras causas, para ocuparnos personalmente de estos problemas. Para resolverlos, tenemos toda nuestra buena voluntad, un espíritu desapasionado y pronto a hallar soluciones armónicas, de transigencias cariñosas, y esperamos que nuestros correligionarios, los pocos que no piensan como nosotros, muy pronto, en entrevistas que hemos de celebrar, depongan toda actitud hostil a estas apreciaciones y marchemos todos unidos, corazón con corazón, orientados exclusivamente, únicamente a buscar la grandeza de Cuba.

Convocado el Ejecutivo para el jueves 22

Animados de estos propósitos e inspirados por este deseo nobilísimo, convocaremos al Ejecutivo Nacional para el próximo jueves 22, y le daremos cuenta del resultado de nuestras gestiones, de todas las necesidades y aspiraciones de nuestros correligionarios. Abrigamos la creencia de que una vez conocidos estos problemas por ese Comité Ejecutivo, sus soluciones serán satisfactorias para todos y acatadas por todo los conservadores, que buena prueba han dado siempre de disciplina y de amor a Cuba y al Partido.

Importante Asamblea de Concejales de la provincia de Matanzas

COLON, septiembre 10. DIARIO. Habana.—Con éxito extraordinario y asistencia de más de ciento cincuenta Concejales representando veintiun términos municipales, celebróse hoy en esta ciudad la asamblea de Concejales de esta Provincia, en los salones de la casa Ayuntamiento. Entre los acuerdos principales adoptados figura la aprobación del reglamento insertado en la prensa capitalina: designar Concejales los señores Cambó, de Cárdenas y Muzaurrieta, de Pedro Betancourt, como miembros de la Comisión Gestora. Entre grandes aplausos y por unanimidad acordó la asamblea adherirse a la reforma constitucional y que se le comunique al honorable Presidente de la República, cuya brillante obra de gobierno fué merecidamente ensalzada. Quedó acordado solicitar modificación al artículo tercero de la Ley Claret. Se leyeron múltiples telegramas de adhesión a la samblea. Acordóse felicitar exclusivamente al Dr. Rogelio Trujillo autor de la ponencia reglamento. Designaronse entre otros Presidente de honor al Dr. José Manuel Gutiérrez Alcalde de esta ciudad, quien presente en el acto pronunció brillantísimo discurso declarando su entusiasmo y adhesión justificada a la aspiración de los Concejales. Acordóse enviar expresivos mensajes de simpatías a Emeterio Zorrilla, Presidente de la Comisión Gestora cuyo nombre al ser pronunciado fué aclamado, poniéndose de pie los asambleistas. El Consejero Provincial Sr. Sarraceno también pronunció elocuentes palabras.

La Banda Municipal cedida por el Dr. Gutiérrez amenizó el acto, siendo finalmente obsequiados los señores asambleistas.

Terminada que hubo la asamblea los Concejales visitantes pasearon por la ciudad encomiando los adelantos y progresos bajo la administración del Dr. Gutiérrez.

El Gobernador Dr. Gronlier estuvo también en esta ciudad con propósitos de asistir a la asamblea viéndose obligado a ausentarse para Matanzas sin lograr sus deseos.

CORRESPONSAL.

Una vista electoral ante el Tribunal Supremo

En la tarde de ayer se celebró, ante la Sala de lo Civil del Tribunal Supremo, la vista de la apelación electoral, establecida por el señor Francisco Fernández Rondón, contra la resolución de la Junta Central Electoral, que declaró con lugar el recurso contencioso-electoral establecido por el Sr. Juan A. Beltrán, a nombre de varios electores del Término de Holguín, pertenecientes al Partido Conservador, contra el acuerdo del Comité Ejecutivo de dicho Partido, que aceptó la renuncia del Sr. José A. Martínez, como Secretario de correspondencia de dicho comité, sustituyéndolo por el Sr. Enrique Cardet.

Los Gobernadores y el homenaje al Presidente de la Cámara

Las noticias que se han recibido en la Comisión que tiene a su cargo la organización del almuerzo-homenaje que los liberales de la Habana le ofrecen el próximo día 17 al Presidente de la Cámara de Representantes, doctor Rafael Guás permiten asegurar que concurrirán a este acto todos los Gobernadores. Los señores Barceló, Juan Antonio Vázquez Bello y el doctor Juan Gronlier, se han dirigido ya a la comisión para que se les separen sus puestos.

El homenaje al General Gerardo Machado

En la reunión celebrada en la noche de ayer por la comisión organizadora del homenaje de cariño y admiración que a iniciativa del Club Nacional General Gerardo Machado se le ofrecerá al honorable señor Presidente de la República en el día de su onomástico quedó resuelto dos particulares en relación con dicho homenaje. El primero que se discutió estaba relacionado sobre quien sería la persona designada para hacer uso de la palabra en dicho acto ofreciendole al General Machado dichos regalos unido al concurso franco y leal de todos los que se habían adherido a dicho homenaje. Después de discutirse ampliamente sobre el particular se aprobó por unanimidad que el Dr. Rafael Guás Inclán en su doble carácter de Presidente del Club y de la comisión organizadora del homenaje sea la persona encargada de hablar en dicho acto, como también se acordó que figuren en el álbum auténticas las firmas de los miembros de la comisión y la de los Jefes de los partidos nacionales. El álbum con que obsequiará a lGeneral Machado contará de más de doscientas mil firmas de personas que se han adherido al homenaje. Album lujoso y que se exhibirá en los primeros días de la semana entrante.

Asociación de Presidentes y Secretarios.—Citación

Tengo el honor de citar por este medio, en primera convocatoria, a los señores Presidentes y Secretarios miembros directivos de esta Asociación, para la Junta ordinaria de Directiva, que tendrá efecto reglamentariamente el lunes 12 a las 8 y media de la noche en nuestro local social, Concepción número 23, Víbora.

Dada las circunstancias actuales se hace imprescindible el conocer decididamente si el Partido en que militamos ha de ser nacional o no; por ello y por otras muchas cosas de vital interés es por lo que me permito encarecer que no falte uno de los señores miembros directivos.

ORDEN DEL DIA

1.—Lectura del acta anterior.
2.—Conocer de la entrevista efectuada por una comisión con el señor Alcalde.
3.—Conocer los propósitos de nacionalizar el Partido.
4.—Asuntos generales.

Vto. Bueno. Domingo Hevia: Presidente; Félix González: Secretario de correspondencia.

Una fiesta de la Juventud Liberal Popular en Cárdenas

Antes de anoche al aviso de los dirigentes de la Agrupación Juventud Liberal-Popular de Cárdenas se reunieron en la casa número 114 de la Tercera Avenida, un número crecido de jóvenes pertenecientes a esta entidad política.

El señor Leopoldo Horrago manifestó de que el objeto de la reunión era el de reorganizar debidamente la Juventud Liberal-Popular, para darle la pujanza, fuerza y decisión que en todas las campañas ha tendo esta Juventud, así como también decidirse, de manera franca y terminante a favor de la Reforma Constitucional y Prórroga de Poderes haciendo suya la pauta política, de un alto tono patriótico, del patriota que en sus manos tiene las riendas de los destinos nacionales, General Gerardo Machado.

Después de las antes dichas manifestaciones se procedió a la reorganización de la Juventud siendo designado Presidente de la misma por unanimidad el señor Leopoldo Horrego, joven que siempre ha dado lo más valioso de sus energías defendiendo los intereses del liberalismo. Fué designado Secretario genera lel señor José Manuel Aragón.

La asamblea en pie y clamorosa designó Presidentes de honor al General Gerardo Machado, y Don Carlos de la Rosa.

Después se pasó a tratar de la necesidad de que la Juventud emprenda una campaña intensa en favor de la Reforma y Prórroga, dcrdándose hacerlo así; y que se constituyan en todos los Barrios de la Municipalidad Sub-comités de esta entidad para la mayor eficacia de dicha campaña. Asímismo se acordó que la Agrupación abra su casa social para que de acuerdo con el Jefe del Partido Liberal en Cárdtnas, Don Carlos de la Rosa y Hernández, la labor que emprenda esta entidad tenga el beneficio que demanda la hora política actual.

Se acordó también dirigir telegramas dando cuenta de esta Asamblea al Presidente de la República, al que se expresará significadamente que la Juventud aplaude la obra de gobierno que está desarrollando; al vice-Presidente de la República, Jefe del Partido Liberal en aquella Provincia y Cárdenas; al Gobernador Provincial Dr. Juan Gronlier; así como también dirigir un atento escrito al señor Alcalde Municipal señor Humberto Villa, comunicándole los acuerdos adoptados.

Y por último se acordó reunirse nuevamente la directiva de la Agrupación e nel lugar y fecha que fije el Presidente, al que serán invitados para que concurran los señores Don Carlos la Rosa y Humberto Villa.

El Comité Pro-Reforma, de Oriente, dará la bienvenida en la Habana a Barceló

S. DE CUBA, sep. 10. DIARIO. Habana. En tren siete de la mañana salen para esa cumpliendo acuerdo del Comité Central Pro-Reforma Constitucional que presiden el señor Arturo de Feria, los doctores González Manet, Luis Felipe Salazar y Carlos F. Perera para darle la bienvenida al Gobernador Barceló que llegará a esa capital el lunes por la tarde, via Florida.

Al regreso de Barceló prepárase en esta un suntuoso recibimiento en el que tomarán parte casi todos los liberales de la provincia. Tan pronto llegue Barceló se intensificará la campaña Pro-Reforma Constitucional que asegúrase tendrá un ruidoso triunfo en esta provincia.

PERERA.—

Constituído en Aguacate el Comité local Pro-Reforma Constitucional

AGUACATE, sep. 10. DIARIO.—Habana. Con valiosos elementos de los partidos Liberal y Conservador y Popular ha quedado constituido el Comité local Pro-Reforma Constitucional, recayendo la presidencia en el señor José Acosta, Alcalde Municipal. Hubo discursos elogiando la actuación honrosa del actual gobierno y reinó el mayor entusiasmo.

Fernández.— Corresponsal.

Fiesta del Partido Union Nacionalista en Los Palacios

El Partido Unión Nacionalista continúa sus actividades contra la Reforma Constitucional y Prórroga de Poderes. Para, hoy domingo organiza un meeting en el pueblo de Los Palacios, al que se propone asistir la plana mayor del "mendietismo".

Las sufragistas en el Barrio del Luyanó

Según nos comunica la Presidencia del Partido Nacional Sufragista, se ha efectuado la toma de posesión de la directiva de la delegación del barrio del Luyanó, la que preside la señora Aurora del Valle y de la que es Secretaria la señorita María Teresa Flores.

Próximamente se celebrará una velada en una de las sociedades de dicho barrio para festejar a la directiva electa.

Partido Demócrata Sufragista

Las socias y afiliadas de este Partido obsequian a su Presidenta la Srta. María Collado, con un almuerzo íntimo en vísperas de su onomástico hoy domingo 11 del corriente en San Lázaro número 10, Víbora. Por su actuación incansable en la Presidencia del Partido y por su reciente nombramiento de inspectora del trabajo de la mujer.

Junta de la "Pro-Constituyente" en Villegas 113

Para mañana lunes a las 9 de la noche está señalada la Junta General que celebar el Comité Central "Pro-Constituyente", en la calle de Villegas 113 altos.

A este acto han prometido su asistencia elementos significados en pro de la Prórroga, como el Gobernador Ruiz, Giordano Hernández, Ernesto Menció y muchos más.

Alcancia del Niño

Relación de los niños que han alcanzado premios de juguetes por haber enviado mayor número de suscripciones durante el pasado mes de Julio.

1o.	Carlos Pulido, Morro 5.	12	suscripciones.
2o.	Enrique Mariño, Infanta 144.	10	"
3o.	Isabel Medina, San Lázaro y Hospital.	8	"
4o.	Elena Gorgui, 25 entre Paseo y 2.	6	"
5o.	Julia Cepeda, Edificio Carreño.	5	"
6o.	Inés Valdés, Estrella No. 100.	3	"
7o.	Saturno Fernández y Hernández.	3	"
8o.	Bebita Lasa, Malecón y Campanario.	3	"
9o.	Antonio Tomás Sosa, San Miguel y Santa Emilia.	2	"
10o.	Raoul Gaunaurd, Sagua.	2	"

EL PREMIO ESPECIAL DEL COLUMPIO OFRECIDO POR LA COMPAÑIA JUGUETERA NACIONAL, HA CORRESPONDIDO AL NIÑO CARLOS PULIDO, VECINO DE MORRO NUMERO 5, POR HABER SIDO EL QUE ENVIO MAYOR NUMERO DE SUSCRIPCIONES.—LOS NIÑOS QUE HAN OBTENIDO LOS ANTERIORES PREMIOS DE JUGUETES, RECIBIRAN UN VALE POR CORREO EN NEPTUNO NUM. 68.

CARIÑOSO HOMENAJE TRIBUTADO AL SEÑOR MANUEL PEREZ TARANO, PRESIDENTE DE LA SECCION DE SANIDAD DEL "CENTRO ASTURIANO", POR UN GRUPO DE SUS AMIGOS

FUE MOTIVADO POR SU NOMBRAMIENTO PARA OCUPAR UN ELEVADO CARGO EN LA CERVECERIA "LA TROPICAL".—LA CONCURRENCIA Y LOS DISCURSOS

La mesa presidencial del homenaje que sus numerosos amigos tributaron al señor Manuel Pérez Tárano

En un acreditado restaurant tuvo efecto anoche un hermoso acto, homenaje tributado al señor Manuel Pérez Tárano, presidente de la Sección de Sanidad del Centro Asturiano, con motivo de haber sido designado para ocupar un alto cargo en la empresa "La Tropical".

Deseosos de patentizar sus afectos y simpatías al señor Pérez Tárano tomaron parte en el homenaje numerosos elementos representativos del comercio y la industria, y muy especialmente los de la colonia asturiana, entre la que cuenta con generales simpatías, porque el señor Pérez Tárano hace más de veinte años que viene actuando con profundo cariño en los cuerpos de gobierno del Centro, habiendo desempeñado numerosos cargos en la Directiva y en las Secciones, resultando victorioso en todos, por su actividad inagotable.

En la mesa presidencial se encontraban los señores Manuel Muñiz Díaz presidente del Centro Asturiano; José A. Palacio, Vicepresidente; el doctor Agustín de Varona y González del Valle, Director de la Casa de Salud Covadonga; doctor José A. Presno, Subdirector; Francisco García Méndez, Administrador de dicha casa de salud; el señor Rogelio Caramés, en representación del Gobernador Provincial; el señor Lucio Fuentes, Presidente de la Juventud Asturiana; los expresidentes del Centro señores Maximino Fernández Sanfeliz; Antonio Suárez y Jenaro Pedroarias; Manuel Rodríguez Díaz, Presidente de la Caja de Ahorros de los Socios del Centro Asturiano; Manuel Fernández y Luis Muñiz; Director y Tesorero de la citada institución; el Presidente del Comité Pro Sanatorio Asturias, señor Luis Rodríguez; José Simón, Tesorero del Centro Asturiano; José Fernández Gutiérrez, Administrador del Royal Bank del Canadá, Sucursal de la Lonja del Comercio. Allí vimos al personal facultativo de la Casa de Salud "Covadonga" en pleno, representaciones de muchas colectividades asturianas.

Imposible reseñar los nombres de la concurrencia que llenaba varias mesas. Al azar anotamos a los señores Ismael Iglesias; Ricardo Martínez; Luis Menéndez; Manuel Gutiérrez; Faustino Graña; ingeniero Luis M. Rodríguez, inspector de las obras del Centro Asturiano; el arquitecto señor Manuel del Busto; Mariano Cano; Ramón Fernández Caso; Ramiro Alonso; Fermín Suárez; Miguel Méndez; Antonio Arango; José García; Angel Muñigorry; Alfredo Fernández; Alfonso Cuesta; Jesús González; Nicasio Martínez; Jacinto González; Angel Collado; José Sierra; Manuel Calvo; José Campoamor; Jesús Lacera; Oscar García; Francisco García Jr. y otros.

EL MENU

Fué servido el siguiente menú:

Entremés. Sopa Crema espárragos. Pescado al horno. Pollo cacerola. Postre de frutas. Pan y café. Laguer Tropical. Sidras Gaitero, Cima y Zarracina. Tabacos y cigarros Partagás.

Amenizó el acto el sexteto "Gloria", dirigido por el señor Francisco Martínez, el que obtuvo grandes aplausos por la ejecución del programa musical.

LOS BRINDIS

En nombre de la comisión organizadora habló el señor Luis Rodríguez, quien enumeró las altas dotes del festejado, cuya asidua labor admiraban todos los que habían visto avanzar al señor Pérez Tárano, con el tesón acendrado por las nobles causas, la constancia en la defensa de sus ideas y su honradez en las lides así comerciales como sociales.

En brillantes párrafos expuso la simpatía con que todos habían visto que fuera el señor Pérez premiado en su ardua labor, al resultar designado para un alto cargo en la gran empresa de "La Tropical", que venía a premiar el mérito de un luchador, de un hombre activo que sabría llenar su cometido en el nuevo cargo, pues era de los humildes que suben por sus esfuerzos, por su labor y por sus virtudes; en nombre de la comisión le ofreció el homenaje que se le rendía, contentivo de las simpatías, del cariño de sus innumerables amigos.

El doctor Codina leyó un hermoso discurso en loor del festejado. Pródigo en bellas imágenes, fué muy aplaudido.

El señor Manuel Pérez dió las gracias a todos por la demostración de afecto que le tributaban, manifestando que ella sería un aliciente más para alentarle en la lucha por los ideales que ha sostenido siempre en el seno de las instituciones a que presta su concurso, deseoso siempre de verlas triunfar y acrecentarse.

Dijo que guardaría eterna gratitud para los que en estos momentos le habían demostrado tan profundo afecto, reafirmándole en sus ideales de que ninguna labor honrada se pierde, y de que llegado el momento, se reconocía la lealtad, ya que allí se encontraban sus amigos lo mismo los que en las luchas sociales eran afines a sus ideas, como los que discrepan de ellas, para todos tendría mientras viviera una deuda de agradecimiento en su corazón.

Fué sinceramente felicitado.

Componían la comisión organizadora del homenaje los señores Benjamín Menéndez, Faustino Cortina, J. F. Gutiérrez, Antonio Méndez, Valentín Menéndez, Gregorio Alonso y Enrique Sanjulián.

Felicitamos a ésta por el éxito alcanzado, agradeciendo las atenciones que nos dispensaron.

El señor Luis Rodríguez dió lectura a varios telegramas, que desde Holguín y otras poblaciones del interior dirigieron al festejado algunos amigos que no podían asistir al acto.

Llegue hasta el señor Pérez Tárano nuestra congratulación por el merecido homenaje que le tributaron sus numerosas amistades.

Delegación de los Nacionalistas en el Pilar

En la casa San Joaquín número 4, se celebró anoch la constitución del comité del Partido Unión Nacionalista del barrio del Pilar.

Figuras salientes de ese partido en formación hicieron uso de la palabra, de acuerdo con los principios sustentados por la naciente colectividad política.

La directiva proclamada fué la siguiente:

Presidentes de honor: coronel Carlos Mendieta, coronel Roberto Méndez Peñate, general Manuel Piedra, doctor Aurelio Alvarez, doctor Cosme de la Torriente, señor Juan Gualberto Gómez, doctor José Capote Díaz, doctor Manuel Rivas, señor Enrique Leal, comandante José González.

Presidente efectivo: Alberto Martínez Fuentes.

Vice presidente, Carlos M. Muñoz Mauman, Laureano Mirabal Bretones, Miguel Jorrín Moliner.

Secretario de actas, Joaquín Romero Estévez.

Vice secretario, Humberto Ortega Martian.

Secretario de correspondencia, Roberto Valdés Montenegro.

Vice secretario, Adolfo Martel.

Tesorero: Rubén Guzmán González.

Vice, Julián Medina Gutiérrez.

Director político, Octavio Suárez Zubizarreta.

Vice, Horacio Rodríguez Huguet.

Vocales, más de doscientos.

Almuerzo homenaje al Concejal José Guillén

En la tarde de hoy, a la uno y en el restaurant de Concha y Luyanó se celebrará el almuerzo homenaje que en honor del Concejal José Guillén han organizado los numerosos amigos y correligionarios de tan popular político, figura saliente del Partido Republicano.

EL 110 ANIVERSARIO DEL FISICO GALVANI

ROMA, Sep. 10.—(SR).—Las sociedades científicas de esta Capital conmemoraron ayer el ciento diez aniversario del nacimiento del gran físico italiano Luis Galvani, descubridor de la electricidad dinámica, que con sus trabajos dió pie para la serie de sucesivos descubrimientos que han culminado en nuestros días en las múltiples aplicaciones eléctricas que tan importante papel juegan en la vida moderna.

Galvani en 1791, publicó los resultados de once años de experimentación sobre fenómenos eléctricos, y aunque muchas de sus observaciones redicaban en concepciones erróneas constituyeron el primer paso de avance que Volta y otros sabios se han encargado de hacer progresar incesantemente. Galvani falleció el 4 de Diciembre de 1798, un año antes de que Volta construyera la primera batería eléctrica.

MAÑANA SE REVELARA UN SECRETO VALIOSO

EL DE LAS LACAS JAPONESAS

Por fin, ya podemos contestar a las preguntas de tantas damas y damitas. Ya podemos decir con toda certeza que la próxima clase (mañana, lunes) en el Departamento de Demostración y Enseñanza Artística gratuita de "El Arte", Galiano 118, estará dedicada a la revelación del famoso secreto de las lacas jauonesas y chinas.

Las señoras y señoritas que acudan mañana lunes, de 8 a 12 y de 2 a 5, tendrán oportunidad de aprender fácilmente cómo se puede laquear cualquier objeto que se desee. El método de enseñanza es sencillísimo y basta un poco de buena voluntad para dominar perfectamente cuanto al laqueado chino o japonés se refiere.

No hay que insistir en lo que representa conocer el secreto a que nos venimos refiriendo. Con él se pueden hacer prodigios en la decoración de paravanes, muebles, mimbres, cristales, jarornes, pisos, objetos de cuero, etc. etc.

Unas aprovecharán la enseñanza que tan gentilmente les brinda "El Arte", Galiano 118, para perfeciconaa adornos para su hogar o artículos para obsequiar a sus amistades. Pero otras se servirán del método para ganarse honestamente la vida, confeccionando mil preciosidades que podrán vender pronto y con provecho.

8740 1d-11

FELIPE RIVERO Y ALONSO

ABOGADO Y NOTARIO

Se entregan con su legalización Consular las escrituras destinadas al extranjero. Rapidez en el despacho de toda clase de escrituras. Traducción para protocolarlos de documentos en los idiomas inglés y francés.

EDIFICIO: BANCO COMERCIAL DE CUBA

AGUIAR, 13, Dptos. 710, 11 y 12. Teléfono M-1472.

SERGIO CARBO

En el vapor "Siboney", zarpó ayer de nuestro puerto, ha salido para la capital de los Estados Unidos, nuestro estimado compañero señor Sergio Carbó, director del popular colega "La Semana".

Hace el viaje en compañía del señor Carneiro, gerente de la firma M. Carneiro y Cía., representante de la poderosa fábrica de rotativas de H. Hoe Co.

El motivo que lleva al Norte al señor Sergio Carbó es ultimar un convenio con la citada casa Hoe, para la adquisición de una gran planta tipográfica destinada a su periódico "La Semana", cuya planta—dotada de todos los adelantos modernos y de un costo no menor de cien veinte mil pesos—permitirá al citado colega la impresión de sus ediciones a cuatro colores.

Al mismo tiempo que deseamos a su director un feliz viaje y un éxito completo en tales gestiones, felicitamos a "La Semana" por tan importante adquisición.

Los juegos que le faltan por celebrar

A los clubs New York Gigantes, Pittsburgh, Chicago y St. Louis en la presente temporada.

Los juegos que faltan por celebrar a los Cubs, Piratas, Cardenales y Gigantes, de la Liga Nacional,—que serán los que decidirán la contienda de este año—son los siguientes:

CHICAGO CUBS

Con el New York Gigantes: Septiembre 11 (doble juego) y 12.

Con el Brooklyn Dodgers: Septiembre 13, 14 y 15.

Con el Boston Braves: Septiembre 17, 18 (doble juego), 19 y 20.

Con el Filadelfia Phillies: Septiembre 22, 23 y 24.

Con el Pittsburg Piratas: Septiembre 25 (doble juego), 26 y 27.

Con el St. Louis Cardenales: Octubre 1 y 2.

PITTSBURG PIRATAS

Con el Filadelfia: Septiembre 11.

Con el Boston Braves: Septiembre 13, 14, 15 y 16.

Con el Brooklyn Dodgers: Septiembre 17, 19, 20 y 21.

Con el New York Gigantes: Septiembre 22, 23 y 24.

Con el Chicago Cubs: Septiembre 25 (doble juego), 26 y 27.

Con el Cincinnati Reds: Septiembre 30, octubre 1 y 2.

ST. LUIS CARDENALES

Con el Brooklyn Dodgers: Septiembre 11 (doble juego) y 12.

Con el New York Gigantes: Septiembre 13, 14 y 15 (todos dobles juegos).

Con el Filadelfia: Septiembre 17, 18 (doble juego), 19 y 20.

Con el Boston Braves: Septiembre 22, 23, 24 y 25 (este último doble).

Con el Pittsburg: Septiembre 26 y 27.

NEW YORK GIGANTES

Con el Chicago Cubs: Septiembre 11 (doble) y 12.

Con el St. Louis Cardenales: Septiembre 13, 14 y 15 (tres doble-juegos).

Con el Cincinnati Reds: Septiembre 16, 17, 18 (doble) y 19.

Con el Pittsburg Piratas: Septiembre 22, 23 y 24.

Con el Brooklyn Dodgers: Septiembre 25 y Octubre 1.

Con el Filadelfia: Septiembre 26, 27 y 29 y Octubre 2.

NOTA.—Gigantes y Cardenales tienen que celebrar siete juegos en los días 13, 14 y 15 y aun no se ha resuelto en la forma que se verificarán. Se cree que solo jugueuen seis; tres doble headers en esos días.

337.000 TONELADAS DE AZUCAR EN LA REPUBLICA DOMINICANA

WASHINGTON, Septiembre 9. — (U. P.) — La República Dominicana tiene un record de exportación de azúcar para el año natural de 1926, con 337,563 toneladas, valuadas en $14.699,000, excediendo en 36,547 toneladas a cualquier año anterior, según estadísticas oficiales dominicanas. El azúcar y mieles representan más de la mitad de las exportaciones totales de dicha república.

Careciendo de libre entrada o de preferencia en los Estados Unidos, la totalidad de la zafra dominicana se vendió a otras naciones. 124,757 toneladas, valuadas en $5.378,618, al Canadá; 97,725, valuadas en pesos 4.171,907, a Irlanda; 52,396, valuadas en $2.488,002, a Inglaterra; 37,333, valuadas en $1.533,166, a Holanda; y el resto a otros países.

Las otras exportaciones dominicanas en orden de importancia fueron cocos, cacao, tabaco y mieles.

En su informe, el receptor de las Aduanas Dominicanas, Guillermo E. Pullian, dice: 'La situación económica de la República, la situación financiera del Gobierno, su programa de obras públicas, y la inversión de capital extranjero, pueden aceptarse como augurio de la continuación del mejoramiento que se manifestó en Santo Domingo en los últimos años, y que permite arraigar la esperanza de que la nación está destinada a nuevos progresos y al desarrollo de sus recursos en un modo que le asegure un más importante lugar comercialmente'.

LA MAYOR
31 EDIFICIOS
600 EMPLEADOS
SARRÁ
DROGUERIA
ABIERTA TODOS LOS DIAS
TODA LA NOCHE LOS MARTES

Cutis Envidiable
SOLO CON JABON DE CARABAÑA
Elaborado con las Sales del Agua de Carabaña

FARMACIAS DE TURNO

DOMINGO

HABANA

San Rafael y San Francisco	U-3577
Belascoain 32	U-5195
Zulueta entre Dragones y Monte	A-3898
Habana y Lamparilla	A-2886
Suárez y Apodaca	A-7818
Neptuno y Manrique	A-4560
Escobar y Animas	A-6713
Neptuno y Hospital	U-4913
Monte y Arroyo	A-5084
Alcantarilla y Revillagigedo	M-1593
Ricla 2A	A-6368
Amistad 68	A-4022
Villegas 33	A-2210
Benjumeda 5	A-3721
Belascoain 86	A-1935
Neptuno y Oquendo	U-2677
Habana 187	A-6004
Consulado 106	A-4052
Gervasio 130	M-8167
Tenerife 74	M-2251
Reina 108	M-3488
San Lázaro 159	A-4468
Carlos III e Infanta	U-4208
Suárez 33	A-7818
Castillo y Santa Rosa	M-1919

VEDADO

Calle 23 esquina a G	F-1142
Calle 17 esquina a 20	F-4528
Calzada entre A y B	F-1018

JESUS DEL MONTE Y VIVORA

Juan Delgado y Lacret	I-5372
10 de Octubre y Laguerueta	I-1558
10 de Octubre y Mangos	I-2468
Rodríguez y Dolores	I-3013
San Francisco y Buenaventura	I-1835
O'Farril y José Antonio Saco	I-2656
10 de Octubre 518	I-1295
Flores y Serafine	A-8845
Santos Suárez 10	I-3332

CERRO

Cerro 859	I-1486
Vista Hermosa 14B	A-1235
Blanco Herrera y Palatino	A-2119
San Pablo 36	U-4226

LUYANO

Santa Ana y Guasabacoa	I-3907
Calzada de Luyanó 74	I-2288
Herrera 50	I-3252
Juan Alonso esquina a Infanzón	X2017

M.E.C.D. 2016

QUEJAS DE SUSCRIPTORES
Departamento Central: Habana, M-2494. Agencias: Cerro y Jesús del Monte, I-1994. Marianao, Columbia, Almendares, Buen Retiro, Quemados y Pogolotti, FO-7090.

DIARIO DE LA MARINA

ASSOCIATED PRESS
Esta Asociación es la única que posee el derecho de reproducir las noticias cablegráficas e información local que en este DIARIO se publiquen.

PANAMA PLANTEA ANTE LA LIGA LA CUESTION DEL CANAL CON LOS E. U.

SE EXPUSIERON LAS ASPIRACIONES DE LA REPUBLICA DE PANAMA A LA SOBERANIA SOBRE EL CITADO CANAL

Los Estados Unidos—dijo el delegado panameño—sostienen que Panamá le ha transferido derechos soberanos sobre la zona, mientras que Panamá sólo los concedió para la construcción

LAS POTENCIAS MENORES CALMAN SU DESCONFIANZA

GINEBRA, Suiza, septiembre 10 (A. P.)—El status del Canal de Panamá, cuestión vital para los Estados Unidos por sus relaciones con el problema de la seguridad nacional norteamericana, fué planteado de repente esta noche en la sesión de la Asamblea de la Liga de las Naciones. El Dr. Eusebio Morales, exministro de Estado panameño, expuso el asunto y dijo que a menos que los Estados Unidos acepten la aspiración de la República de Panamá a la soberanía sobre el Canal, esta controversia y cualquier otra disputa sobre el mismo asunto deben ser sometidas a un tribunal de justicia imparcial.

El Dr. Morales declaró que Panamá, para permitir que los Estados Unidos construyesen la vía inter-oceánica entre el Atlántico y el Pacífico, concedió al Gobierno de Washington, a perpetuidad, el uso, ocupación y control de una zona de 16 kilómetros de anchura, para la construcción, administración, mantenimiento, sanidad y protección del Canal, y el ejercicio de todos los derechos, poderes y autoridad "como si los Estados Unidos fuesen soberanos de esa zona territorial panameña".

"Pero existe en pie, empero, una grave diferencia—agregó el Dr. Morales—sobre la cual ningún convenio es posible, porque no puede solucionarse a menos que una parte o la otra abandone sus puntos de vista. Los Estados Unidos sostienen que Panamá le ha transferido los derechos soberanos sobre la Zona del Canal, en tanto que Panamá estima que concedió la soberanía y los derechos consiguientes únicamente para la construcción y mantenimiento del Canal."

Después de pedir que se someta la disputa a un tribunal de Justicia, el ex ministro panameño dijo de los Estados Unidos que son un país justo, amante de la paz y partidario entusiasta del arbitraje internacional.

"Panamá sostiene una vez más que no ha renunciado ni cedido a los Estados Unidos sus derechos soberanos sobre la Zona del Canal—dijo el doctor Morales—y que, por consiguiente, si este último es atacado por otro país, son deber y derecho panameños defenderlo".

Refiriéndose a la acusación de que Panamá no ha sido leal a la Liga, el Dr. Morales dijo que la estipulación de ayudar a los Estados Unidos es una disposición puramente defensiva para el caso de un ataque al Canal, en cuyo conflicto fueran los Estados Unidos un país beligerante, pero que no se refiere a un conflicto en que Panamá fuese una de las partes principales. En ese caso, dijo el orador, se recurriría al procedimiento, usual en la Liga, del arbitraje.

Oscureciendo, temporalmente al menos, el tema del desarme que se estaba discutiendo, las palabras del señor Morales despertaron considerable atención. Pidió a los representantes de las 49 naciones representadas en el Consejo que tomaran en consideración la reclamación panameña al disfrute de la soberanía sobre el canal de Panamá y terminó con estas palabras:

"Nuestros derechos soberanos son suficientes para impedir que los Estados Unidos puedan aspirar a ser los dueños del territorio del Canal o la zona del Canal—dijo el señor Morales.—Esta divergencia esencial no se ha solucionado en nuestro nuevo tratado de 1926, pero como Panamá aun no ha ratificado ese tratado, abrigando esperanza de nuevas negociaciones, y en vista además de la amistad de los Estados Unidos, no nos sorprendería que tuviera que aceptar nuestra intervención. De otra suerte, pudiéramos someter el caso a un tribunal imparcial de justicia".

LAS POTENCIAS MENORES VAN CALMANDO SU DESCONFIANZA EN LA LIGA DE LAS NACIONES

GINEBRA, Suiza, septiembre 10 (A. P.)—Hoy se calmaron algo los temores de las potencias pequeñas de que la Liga de las Naciones no realiza bien su cometido de consolidar la paz entre las naciones y no se ocupa de resolver los conflictos entre los grandes países.

Una conmovedora declaración de fe en la Liga hecha por Briand de Francia, y las manifestaciones de Chamberlain, de que el Gobierno de Inglaterra basa su política en la de la Liga, que se está convirtiendo ya en frondosa encina, dando seguridad y abrigo a todos los países, sirvieron de mucho para reafirmar en las potencias menores la confianza, un poco debilitada hasta ahora, en la acción y en el poder de la sociedad internacional.

Numerosos delegados manifestaron después que no solamente no han perdido las esperanzas, sino que ven ya en la Liga una promesa segura y cierta de progreso hacia una sólida paz, por el camino que construya aquélla acabando con los conflictos y los rozamientos entre las diversas naciones.

Los dos principales oradores del día, Briand y Chamberlain, dieron un fuerte impulso a las perspectivas de desarme. Briand reconoció el fracaso de la Conferencia Naval Tripartita, agregando que un aasamblea de esa clase no puede tener éxito más que celebrándose bajo los auspicios de la Liga. El ministro de Estado francés cree que algún día se efectuará esa conferencia naval, y agregó que no compartía el pesimismo de los críticos que afirman que la labor preliminar del desarme, patrocinada por la Liga, ha sido infructuosa.

La Liga nunca morirá, manifestó también Briand, porque los pueblos creen en ella y su fe se está haciendo sentir. Sir Austen Chamberlain, apoyando las palabras de su colega, declaró que a su juicio "ningún país, por poderoso que sea, puede dejar de ver cuánto vale moralmente la Liga, ni ser tan ciego que no comprenda lo ventajoso que es ir ante la asamblea y el Consejo para exponer su causa, logrando la aprobación de ésta y con ello una justificación ante el mundo".

Sir Austen Chamberlain declaró luego que el fracaso de aquella conferencia naval fué motivado por la falta de preparación adecuada, diciendo que su país está dispuesto a colaborar sinceramente en todos los esfuerzos de desarme que se hagan en el porvenir.

"Esa falta de preparación y la imposibilidad por parte de los delegados de la Gran Bretaña, Japón y los Estados Unidos para llegar a un terreno común que sirviera de base a un acuerdo por adelantado—dijo Chamberlain—han sido los verdaderos causantes del fracaso, agregando que no siempre forzando la máquina se habían logrado los mayores resultados.

"A pesar de todo esto—terminó Chamberlain—hubo un hecho afortunado en la conferencia tripartita; y fué que después de todas las difíciles polémicas y los intereses divergentes, se hubieran podido separar los delegados sin perturbar las buenas relaciones entre las tres naciones".

CORRESPONDIENTE EN LIMA DE LA ACAMEDIA DE LA HISTORIA DE CUBA

LIMA, Perú, Septiembre 10.—(A.P.)—La Academia de la Historia de Cuba ha designado miembro correspondiente al Canciller (Ministro de Estado) señor José Pedro Rada y Gamio.

"PARISINA"

La revista más "chic" que se edita en idioma castellano,

Acaba de recibirse el

El Décimo Tercer Cuaderno

Resumen de este número:
Editorial.—"Contagios", por León Pacheco. "Los Conferencistas en los Estados Unidos", por C. D. de Battemberg "Vida Parisiense", "Una Revolución inminente en la indumentaria masculina", por E. Gómez Carrillo.—"Lo que he visto en Longchamp y Auteuil", por Oswaldo Larreta. "En el mundo de la costura" (crónica de las modas femeninas), por Therese Clemenceau.—"Cómicos de Teatros".
Este número, como los anteriores, viene pletórico de bellas fotografías de damas de la sociedad cubana y personalidades de nuestro país.

Suscripción anual . . . $5.00
Ejemplar . . . . . $.50

Agencia General:
Marta Abreu núm. 11 (Amargura). Telf. A-9885

Levine Trata de Romper el Record de Distancia y Duración

DESISTIRA DEL ANUNCIADO VUELO A NUEVA YORK, Y EN SU LUGAR HARA PROBABLEMENTE UNO HASTA LA INDIA

La ola de protestas internacionales suscitada contra los vuelos trasoceánicos, dió por resultado el abandono de sus vuelos por René Fonk y Levine y otras suspensiones esperadas

NUEVA YORK, Sep. 10.—(AP).—El inesperado abadono por el capitán Rene Fonck y por el millonario Charle Levine de sus proyectados vuelos trasatlánticos, y las gestiones para disuadir a Edwards Schlee y William Brocq, aviadores norteamericanos que están dando la vuelta al mundo, para que no crucen en vuelo el Océano Pacífico constituyen parte de los resultados de la ola de protestas internacionales que estaba incubándose por la pérdida de tanta vida en los últimos meses y que ha estallado al desaparecer los aeroplanos "Old Glory" y "Sir John Carling".

Además, se ha recomendado al Departamento de Marina que adopte medidas para impedir nuevos vuelos de larga distancia sobre el mar, en un informe del teniente Ben H. Wayt, del comité que inspeccionó los aparatos que tomaron parte en la competencia por el Premio Dole.

El vuelo de Duke Schiller y Phil Wood, desde Windsor a Windsor se ha abandonado definitivamente, así com también la proposicin hecha por el piloto para buscar al "Old Glory".

El capitán Courthey, aviador inglés que está en la Coruña esperando la bonanza para volar a América, es seguro que suspenda asimismo el vuelo. Por lo pronto, la "Westminster Gazette", de Londres, fin de sus empeños de cruzar el Atlántico.

LEVINE VOLARA A LA INDIA, EN INTENTO DE ROMPER EL RECORD DE DISTANCIA Y DURACION

LONDRES, Sep. 10.—(UP).—Abrumado por las protestas contra su reiterado propósito de intentar el vuelo trasatlántico hacia Nueva York, Carlos Levine, propietario del monoplano "Columbia", ha declarado esta noche que desistirá de esta azarosa empresa; peor que, en cambio, él y el capitán Hinchliffe, comprometido a pilotear el monoplano hasta Nueva York, probablemente irán a la India, en un esfuerzo por romper el record mundial de vuelo a distancia. Interrogado sobre el particular, nos dijo Levine:

"Supongo que tendremos que hacerlo en la actual estación, pero no puedo decir nada en definitivo, porque a los mejor partimos dentro de un par de días".

Después de visitar el Ministerio del Aire y fijar el martes como la fecha de su vuelo a Karachi, en la India, dijo Levine:

"En vista de lo avanzado de la estación y el fracaso de los últimos vuelos trasatlánticos y de la condenación por parte de la opinión pública de estos vuelos por estimarlos inútiles pérdidas de vidas, Hinchliffe y yo hemos decidido que, a menos que sea favorable el estado del tiempo el lunes, desistiremos de nuestro propósito de volar a América este año.

"En vez de eso, proyectamos volar hacia el Oriente la próxima semana y trataremos de romper el record mundial de duración y distancia de vuelo, simultáneamente.

"Considero esta resolución como la más favorable a los intereses de la aviación. Estamos en la estación equinoccial y me han avisado los meteorólogos que es casi imposible contar durante treinta y seis horas con una ruta en la cual nos sea favorable el tiempo para nuestro vuelo a los Estados Unidos. Son de la unánime opinión de que tal vuelo sería ahora una verdadera locura y nos han indicado la conveniencia de demorarlo hasta mayo. Tengo el convencimiento de que los tres últimos fracasos no fueron consecuencia de deficiencias mecánicas, sino del mal estado atmosférico".

Contra el Embajador italiano en Buenos Aires

BUENOS AIRES, sept. 10 (U. P.)—El periódico "La Prensa" continúa su campaña contra la nueva política italiana de inmigración y hoy ataca la conducta del embajador de dicha nación en esta capital.

La última nota ha sido resultante de la proposición del delegado italiano a la Conferencia Inter-parlamentaria de Río de Janeiro, en el sentido de que se establezca una comisión para que inspeccione la inmigración y proteja los derechos de los inmigrantes. Esta proposición fué acerbamente censurada en Río por el delegado argentino, y esto dió lugar a que el embajador de Italia en Buenos Aires se quejara a la Secretaría de Estado.

"La Prensa" publica las comunicaciones cruzadas entre el embajador y el secretario, y las comenta manifestando que las actividades del embajador son intolerables y dice que debe actuar el Presidente de la República.

CABLEGRAMAS DE LA REDACCION DEL "DIARIO DE LA MARINA" EN NEW YORK

Nueva York, Sept. 10.—(Por Miguel de Zárraga, desde nuestra Redacción en el Hotel Alamac, Broadway and 71st. Street)

EL CUBANO EUGENIO FERNANDEZ Y LOS CINCO DETENIDOS POR LA BOMBA DE BROOKLYN

A medida que pasan las horas la policía norteamericana se empeña en hallar cargos contra los cuatro mexicanos, el portorriqueño y el cubano detenidos por la explosión de la bomba de Brooklyn.

Hemos hablado largamente con el vice-cónsul de México en Nueva York, señor Octavio Barreda, quien nos afirma que lo único encontrado por la policía son algunas botellas conteniendo ácidos que al mezclarse pueden componer un gran explosivo, prueba que no es suficiente, puesto que en la actualidad en la mayor parte de las casas donde hay un aparato de radio se encuentran ácidos diversos para los cargadores, acumuladores, baterías, etcétera, sin hablar de los que tienen aficiones químicas, que son innumerables.

El señor Barreda nos dijo que el detenido Hoyos le había declarado que la "máquina infernal" encontrada en su cuarto no era más que un reloj despertador corriente de fabricación casera para uso particular, del que es inventor el cubano Eugenio Fernández y que examinado cuidadosamente por los expertos encargados del asunto resultó ser efectivamente un despertador.

Y respecto a la prueba única que contra los detenidos se tiene en relación con las bombas colocadas en la estación del subterráneo en el pasado agosto, resulta también claramente demostrado que no es sino un plano de la ciudad en el que se hallan señaladas las estaciones del metropolitano y los principales edificios de la ciudad, cosa que hicieron los detenidos con el fin de poderse orientar en cualquier paseo o excursión a través de la metrópoli.

Por su parte, los traductores que durante todo el jueves y el viernes se han encargado de traducir las cartas y folletos encontrados en las habitaciones de los detenidos han manifestado que no han hallado en dichos documentos nada relacionado con el anarquismo.

En el momento en que intervino en el asunto el Consulado de México, nombrando abogados para la defensa de sus ciudadanos, circuló la especie, y hasta la prensa se hizo eco de ella, de que el propio Presidente Calles había ordenado la citada defensa de los mexicanos, cosa absolutamente inexacta y fuera de toda lógica, pues según nos informa el señor Octavio Barreda, el referido Consulado de México se ocupa con celo especial de proteger a todos los mexicanos que a él acuden en busca de apoyo legal, como lo ha hecho ya en infinitos casos, no limitando en este caso especial la defensa a sus cuatro súbditos, sino extendiéndola también al portorriqueño y al cubano. La opinión pública aplaude la actitud tomada por el cónsul de México.

También el auxiliar del Consulado de Cuba señor Julio Roloff se entrevistó largamente con el detenido Eugenio Fernández, pero en el Consulado se guarda reserva sobre la actitud que haya de adoptarse en el curso que tomen los acontecimientos. El caso parece ser que se resolverá favorablemente para los detenidos en el transcurso de breves días.

ASOCIACION CUBANA

La junta de gobierno de la "Asociación Cubana" que preside el canciller del Consulado de Cuba, señor Juan A. Pérez, deseando llenar una misión caritativa, además de la cívica y social que se ha impuesto dentro de la colonia cubana de Nueva York, ha acordado la creación de un fondo especial para scoorrer a los compatriotas necesitados, previo el informe de la comisión investigadora y de acuerdo con el Consulado Cubano.

Dicho fondo se formará con los donativos de los cubans pudientes, con las suscripciones que remitan a la Asociación las personas caritativas y con el tanto por ciento que dicha junta de gobierno fijará más adelante de las utilidades que dejen las fiestas sociales que habrán de organizarse entre el 10 del próximo octubre y el 20 de mayo, fecha gloriosa de Cuba. El fondo de caridades se empleará exclusivamente en socorrer a los cubanos que realmente lo necesiten, dándose a conocer mensualmente en la prensa de Nueva York y en la de Cuba el empleo que se haga a las cantidades recibidas, para que no pueda existir la menor duda con respecto a su administración.

Como socios de honor de la Asociación Cubana figuran, en primer término, el embajador de Cuba en Washington, doctor Orestes Ferrara y el cónsul general en Nueva York, señor Augusto Merchán.

La Asociación Cubana piensa celebrar seis grandes fiestas, durante la temporada, que consistirán en veladas lírico-literarias, seguidas de baile, celebrándose todas ellas en los mejores hoteles de Nueva York. La primera, que ya está anunciada para el 10 de octubre, tendrá lugar con toda probabilidad en el hotel Waldorf-Astoria La colonia cubana se prepara para celebrar el aniversario glorioso de la primera guerra de la independencia con todo entusiasmo.

ACTIVIDADES DEL COMITE "PRO-CUBA"

Completamente terminada la instalación de las nuevas oficinas del Comité Pro-Cuba, en el pueblecito de Nyack, reanudará aquel su labor proponiéndose establecer en un breve plazo, en la misma villa de Nyack, una academia gratuita para niños huérfanos que serán traídos de Cuba, un asilo para ancianos y niños cubanos y un yacht club.

Según nos manifiesta el Presidente del Comité Pro-Cuba, señor Serpa, por no haber satisfecho el Gobierno de Cuba la subvención a dicho comité, otorgada en abril del año 1925, ascendiendo ya la deuda de dicha subvención a la suma de catorce mil quinientos dólares, se llegó a encontrar el Comité en una situación bastante difícil, de la que ha podido salir gracias a la extrema delicadeza de sus acreedores que han dado toda clase de facilidades para el saldo de sus cuentas y a un sistema de fianzas implantado que ha permitido que la deuda no aumente, regulándose el presupuesto de gastos de manera que éstos se cubran estrictamente con los ingresos.

El señor Serpa propone ahora que una vez que se salden todas las deudas el Comité renuncie a los beneficios que la Ley de la acordada subvención le concede, sin dejar por ello de testimoniar su reconocimiento al autor de dicha ley, señor Germán López y a los congresistas que la votaron. En la actualidad se gestiona oficialmente con el Gobierno de Cuba el pago de los atrasos del Comité, con la suma que se le debe, y se espera después con un nuevo sistema, que la institución podrá pagar todo lo que debe, volviendo a entrar en una era de prosperidad y resurgimiento.

VIAJEROS

Por la vía de la Florida han embarcado esta tarde con rumbo a la Habana, el gobernador de Santiago de Cuba, señor José Ramón Barceló, al que acompañan su esposa e hija; el doctor Evaristo Avellanal, con su esposa y sus hijos Nena y Mario; el señor Juan Esfakis, con su esposa e hijos; el doctor Pericles Seris, con su esposa la señora María Meneses y sus hijos María Enriqueta y Pericles, y el doctor Carlos Montalvo.

Llegaron a Nueva York procedentes de Santiago de Cuba, el doctor Camacho Goyanes, Representante de la Cámara, y por la vía de Cayo Hueso los señores Manuel Rubio, Rogelio Alfonso, César Fuentes, Higinio González Prado, José Acosta, Francisco Gavina, Juan Antón y señora, Cecilio Morgado y la señora Georgina Arnoldson con sus hijos.

UNA FIESTA EN HONOR DEL DOCTOR ZAYAS

Organizada por la colonia hispano-americana que veranea en Lake Placid, con la cooperación del comerciante Mr. Schwartz, interesado en empresas industriales en Cuba, se ha celebrado una brillante fiesta en honor del doctor Alfredo Zayas, a la que asistieron innumerables amigos del ex-Presidente de la República de Cuba. La fiesta se celebró en la villa Morrislake, lujosa residencia que en Lake Placid posee Mr. Schwartz.

interesada en la empresa ha telegrafiado a Courteney, librándole del compromiso a que se obligó por contrato y dejándole en completa independencia de acción.

Sin embargo, aún hay aviadores que desienten de la opinión general. En Dublin, Irlanda, el capitán Robert McIntosh está esperando que mejoren las condiciones del tiempo para partir en su aeroplano "Princesa Xenia", hacia América. Y Ruht Elder, aviadora de 23 años de edad, anunció en Tampa su determinación de llevar a cabo su preyectado vuelo desde Nueva York a París.

Ni el "Old Glory", ni el "Sir John Carling", ni menos los aviones de Redfern y el capitán I. Zamilton en que iba de pasajera la princesa de Zoewenstein, han sido hallados; lo peor es que no hay rastra de los aparatos ni de sus tripulantes, que puede conducir a adivinar siquiera la forma en que ocurrió el trágico

LOS LEGIONARIOS NORTEAMERICANOS EN FRANCIA

PARIS, septiembre 10.—(A. P.)—El Presidente Doumergue y por lo menos cinco ministros de su Gabinete pronunciarán discursos durante la convención de la Legión norteamericana que comenzará aquí el 19 del actual. Todos los miembros del Gobierno francés asistirán a una o más de las sesiones de la convención.

Al parecer ha habido alguna mala inteligencia en Cherburgo al anunciar, hoy las autoridades municipales que el Gobierno ha negado permiso para una manifestación pública al llegar los legionarios norteamericanos en el "Leviatan", el día dieciseis. Inmediatamente, el ministro del Interior, Sarraut, desmintió la noticia, explicándose que se hará todo lo necesario para asegurar al Comité de Recepción de Cherburgo la realización completa de su programa de festejos.

"JABON DE LA TOJA"

SE APRECIA MAS CUANTO MAS SE USA

EL PROGRESO CIENTIFICO CONSTITUYE UNA CONSTANTE AMENAZA PARA LA INDUSTRIA Y LA INTEGRIDAD NACIONAL

Es azaroso emprender un negocio, construir una nave o reclutar un ejército—dice el doctor Mess—por que en un momento puede haber descubrimientos que anulen lo hecho

DETROIT, sep. 9. (UP). El progreso es tan veloz en la actual era de descubrimientos científicos que constituye una constante amenaza para las industrias y aún para la defensa nacional, según el Dr. C. E. Mess, director de laboratorio de investigaciones de la Compañía Eastman-Kodak, en un informe a la Sociedad Americana de Química.

Es azaroso emprender un negocio, construir una nave o reclutar un ejército—dice el doctor Mess—, porque en cualquier momento pueden producirse descubrimientos científicos que destruyan su utilidad.

"La ciencia, de hecho, ha matado a las escuadras del mundo. Una de las naciones más sanas, Dinamarca, ha bandonado toda idea de defensa, limitándose a tener una fuerza policíaca y hoy está prácticamente, indefensa y por lo tanto, razonablemente segura. El progreso de la ciencia ha hecho imposibles los ejércitos y escuadras inmensos y costosos, y a la vez, innecesarios, porque todos están convencidos de la futileza de la conquista de los pueblos que no quieren un régimen.

"Todos los progresos envuelven la destrucción. La revolución industrial ha destruído las viejas industrias manuales en las casas, que han sido el sostén de la civilización. Casi todas las artes y labores han dejado los hogares. En muchos ya no es necesaria la aguja. La cocina doméstica ha sido sustituída por conservas.

"En la industria de automóviles ningún fabricante de hecho puede perfeccionar un nuevo carro y gastar una fortuna en propaganda antes de que otra la mejore.

"Aún las más antiguas y mejores industrias establecidas están amenazadas por el continuo progreso de la ciencia. El algodón, la lana y la seda, están amenazados por los productos sintéticos de muchas clases, que tienen muchas posibilidades prácticas.

"El cobre puede sustituirse por el aluminio, y la demanda por petróleo y hulla puede cesar como resultante de la fotoquímica.

"Y puede llegar a no ser necesario cultivar la caña de azúcar o derribar árboles. Lo cierto es que el progreso de la ciencia hará imposible la antigua competencia entre las naciones, entre las industrias y aún entre los individuos.

COOLIDGE Y EL FACTO ESPIRITUAL EN LA EDUCACION

Discurso pronunciado por el Presidente al inaugurar una biblioteca en Dakota del Sur

RAPID CITY, Estado de Dakota Sur, septiembre 10. (A. P.) El Presidente Coolidge pronunció hoy un discurso interesante al inaugurar la Biblioteca Lincoln del Colegio Estatal de Dakota Sur.

Deteniéndose varias horas en el plantel, ya en camino de Washington, a donde regresa después de tres meses de veraneo en Dakota Sur, el Presidente alabó en términos elevados el Estado y su riqueza agrícola, aunque nada dijo sobre la cuestión, tan discutida, de la ayuda a los agricultores, cosa de capital importancia para todos los residentes de Dakota Sur. Dijo Mr. Coolidge:

"No podemos menos que admirar a un pueblo cuyo coraje y cuya habilidad han sido marcados por triunfos tan notables. Pero esto, después de todo, es solamente típico del desarrollo y del progreso del Oeste, así como el Oeste es típico del progreso y del desarrollo de los Estados Unidos".

Cuando el Presidente terminó su discurso, Charles W. Pugsley, Presidente del Colegio del Estado, confirió a Mr. Coolidge el grado de Doctor en Ciencias, "honoris causa", en nombre del establecimiento universitario, declarando que se daba al jefe del Poder Ejecutivo el doctorado "como débil muestra de reconocimiento por los servicios que ha prestado a la nación y al Colegio en estos momentos".

Introduciendo una variante inesperada en el programa, Mr. Pugsley presentó al público a la esposa del Presidente y al hijo de éste, John, los cuales avanzaron por la plataforma, sonrientes ante los aplausos que les saludaron.

Inmediatamente después, el Presidente y su esposa procedieron a colocar una piedra memorial en el teatro al aire libre situado en el "campus" universitario, el que será conocido en lo sucesivo por el nombre de Teatro Sylvano Coolidge.

Al hablar de la importancia que tiene el factor espiritual en la educación, el Presidente elogió Abraham Lincoln, que firmó la ley autorizando las concesiones de tierras para establecer colegios de agricultura en varios Estados.

EL PURITANISMO DE LOS NORTEAMERICANOS

MADRID, septiembre 10. (A. P.) Ocupándose "El Sol" de la actitud del Presidente Coolidge, retirando su candidatura para la reelección al cargo que ocupa, dice:

"Seáanos permitido un resumen de su política. Tal vez fuera momento oportuno para esta recapitulación el día en que Coolidge dejase la Casa Blanca; pero la política del actual Presidente de los Estados Unidos ha rozado tantas veces al mundo hispano-americano, que no podemos sustraernos a la tentación de anticipar lo que aquél dirá. Tal vez la esperanza de que su sucesor siga una orientación distinta nos incita a considerarla definitivamente terminada el día que comunicó a los periodistas su propósito de retirarse.

"Si quisiéramos caracterizarla en pocas palabras diríamos que es la exaltación del puritanismo norteamericano; que el espíritu de los emigrantes que llegaron a las costas en el May Flower, ha resurgido en la persona de Coolidge. Para el puritano yankee todo el mundo, menos su país, es sede de la impureza. En algunos de sus discursos, que con frecuencia parecen salmos, ha dicho Mr. Coolidge que en el mundo existen siempre las fuerzas del mal.

"Desde la derrota de Wilson, los Estados Unidos se han aislado de Europa como de algo maldito", dice "El Sol".

Enteritis - Dermatosis - Diarrea
Empacho gástrico - Estreñimiento

COMPRIMIDOS DE Lactobiol Fermentos Lácticos

Laboratorios O. ROLLAND (France)

De venta en todas las farmacias

2 ó 3 comprimidos diluídos en un poco de agua muy azucarada antes de cada comida.

HOTEL ALAMAC

Broadway esquina a calle 71, New York

EL HOTEL PREDILECTO DE LOS CUBANOS Y DE LOS HISPANOS EN GENERAL

Es modernísimo, elegante, económico, a prueba de fuego, y está en el corazón de Nueva York cerca de todas partes.

Su "chic hispano" es insuperable e inconfundible.

Y quién no se deleitó con la magnífica Orquesta del Alamac, intérprete de nuestros clásicos danzones?

Los precios del Alamac, al alcance de todos, son los siguientes:

Cuarto sencillo para 1, $4.50. Para 2 personas: $6. Cuarto doble, para 1 o 2, $8. Por mes, $150.

TODOS CON BAÑO Y DUCHA

Departamento de sala, un cuarto y baño y ducha, desde $200 al mes.

Hay también departamentos con 3 o 4 alcobas, además de la sala y con 3 baños, a precios de verano.

Cocina moderna y criolla bajo la experta dirección de un excelente cocinero español.

Intérpretes y sirvientes de habla española.

Atención especial a la clientela hispana.

VA VD. A EUROPA

Diríjase antes a la OPEN ROAD TRAVEL SERVICE, oficinas en el Hotel Alamac; son representantes autorizados de las principales Compañías Navieras. La Open Road Travel Service, le facilita el medio de hacer su viaje cómodo; hacen sus reservaciones en el barco que deseen, atienden al vise de sus pasaportes, trasbordo de equipajes, etc., etc. Su larga experiencia y relaciones con las compañías de vapores, hace que la Open Road sea un factor importante al pensar usted viajar. Los precios de pasajes son EXACTAMENTE los que rigen en las Compañías de Vapores, siendo todo el servicio de la OPEN ROAD COMPLETAMENTE GRATIS. Oficinas en Londres y París.

Dirección a:

ANTONIO AGUERO

GERENTE HISPANO LAZ-MANAGEMENT

Monsieur Gallot

El mismo—nuestro nuevo y eminente químico Monsieur Gallot, nos lo ha declarado: "esperaba fuera un éxito el perfume UN AMOR EN VENECIA, pero no tan rotundo y rápido como ha sido". Su exquisitez lo ha impuesto desde el primer momento. Esencia, jabón y polvos.

TE QUIERO.— Bolero para canto y piano. Lo acabamos de editar según letra del Soneto que obtuvo el primer premio en nuestro reciente Concurso de UN AMOR EN VENECIA. Escríbanos al Apartado 2005 dándonos su nombre, apellido y domicilio, y se lo enviaremos gratis.

PERFUMERIA CRUSELLAS.—HABANA
FABRICANTES DEL LEGITIMO JABON "HIEL DE VACA" DESDE HACE 60 AÑOS. EL CUTIS DE ESAS HERMOSAS CUBANAS "CINCUENTONAS" ACREDITAN SU BONDAD.

CIGARRILLOS EXTRA Monterreyes ELABORADOS EXCLUSIVAMENTE CON LAS PICADURAS DE LA VEGA HOYO DE MONTERREY

MONTERREYES el Cigarro por excelencia de calidad insuperable pruébelos

M.E.C.D. 2016

DIARIO DE LA MARINA

FUNDADO EN 1832.
DIRIGIDO HASTA 1919 POR DON NICOLAS RIVERO Y MUÑIZ
DIRECTOR: JOSE IGNACIO RIVERO Y ALONSO.

Editado por la Compañía DIARIO DE LA MARINA, (S. A.) cuyo programa consiste "en la defensa de los intereses generales y permanentes de la Nación cubana, de los especiales de la colonia española establecida en la misma y de la unión y armonía entre los diversos elementos que conviven en el país".—Art. 1o. de los Estatutos.

Presidente: Conde del Rivero.
Secretario: Manuel Abril y Ochoa. Tesorero: Joaquín Pina.
Administrador: José Sobrino y González.

OFICINAS: Habana. . . . . Prado, 103. Nueva York. . . . Broadway at 71 st St. Madrid. . . . . Ave. de Pi y Margall 11. París. . . . . 61 Boulevard Hausmann.

PRECIOS DE SUSCRIPCION

HABANA		PROVINCIAS		EXTRANJERO	
1 mes. . . .	$ 1.60	1 mes.	$ 1.70	1 año	$21.00
3 id.	„ 4.80	3 id.	„ 5.00	6 meses	„11.00
6 id.	„ 9.00	6 id.	„ 9.50	3 id.	„ 6.00
1 año	„18.00	1 año.	„19.00		

SUSCRIPCION DOMINICAL
Sólo para el extranjero
(Países comprendidos en la Unión Postal)
6 meses. . . . . $ 4.20
1 año. . . . . $ 8.40
(Países no comprendidos en la Unión Postal)
6 meses. . . . . $ 5.00
1 año. $10.00
Esta suscripción sólo da derecho al número de los domingos.

TELEFONOS:

Quejas de Suscriptores. . .	M-8404	Repórters.	M-1934
Anuncios Económicos. . . .	A-3856	Deportes.	M-4339
Anuncios Administración. .	A-5334	Secretaría de la Empresa. .	M-7714
Anuncios de suscriptores. . .	M-4115	Secretaría de la Dirección. .	M-9782
Id. id. id.	M-3378	Fotógrafo.	M-6344
Redacción.	A-0301	Imprenta.	M-9665

PASEO DE MARTI 102. APARTADO 1010. CABLE: DIARIO. HABANA
MIEMBRO DECANO EN CUBA DE "THE ASSOCIATED PRESS"

EDITORIALES

TEORIA Y PRACTICA

Cuba, ha dicho recientemente el doctor Antonio Sánchez de Bustamante, refiriéndose a los medios habituales puestos en práctica para que la población se acreciente, no ha necesitado emplearlos para que una corriente migratoria intensa la haya favorecido grandemente durante el último cuarto de siglo. "No puede negarse, sin embargo—añadió el Dr. Bustamante—, que nuestra industria principal ha crecido en proporción mucho más considerable, hasta el extremo de que importamos anualmente para las tareas de la zafra un número grande de trabajadores de las islas cercanas, tan poco apetecibles para la ley que no se dejan entrar sino con una fianza por cada uno que asegure el hecho de que volverá a salir. No se aspira a que ellos den otra cosa que su trabajo durante unos meses y su limitado consumo en el mismo período. Y lo que nos importa lograr es, por el contrario, inmigrantes deseables, que permanezcan entre nosotros y se liguen pronto a nuestra población, y cuyos hijos nazcan y vivan cubanos por la fuerza asimiladora sorprendente que han tenido siempre nuestro clima, nuestra tierra y nuestro medio para la unidad nacional".

Teóricamente, sería difícil encontrar en Cuba una persona o entidad que no suscribiera como propios los conceptos vertidos por el docto profesor de derecho internacional. Nuestro país se encuentra harto necesitado de una previsora política económica que vaya más allá del fomento del comercio exterior y del manejo más o menos constrictivo de los resortes fiscales. Dentro de esa política encaja la tarea de procurar el acrecentamiento de la población, en densidad proporcionada a la extensión de nuestro territorio y a la explotación de nuestros recursos. Las buenas vías de comunicación carecen de valor positivo en los países escasamente poblados. Es la densidad de población la que valoriza las cosas necesarias o sencillamente útiles, y es el factor humano, el "capital brazo", elemento indispensable, tanto o más necesario que el "capital moneda", para valorizar las más ubérimas fuentes de recursos naturales.

En la práctica, empero, difieren entre nosotros tanto las opiniones como los procedimientos empleados con respecto al encauce de las corrientes migratorias. Se ha dicho, estableciendo un paralelo entre Pedro el Grande y Napoleón, que esencialmente entre uno y otro no había más diferencia que la colocación de unas letras, pues en tanto que el Zar progresista "cons-truía", el Capitán del Siglo" des-truía". Exactamente lo mismo, con la particularidad de que sólo se trata de una letra, puede decirse con respecto a la teoría y la práctica del proceso inmigratorio en Cuba. Los que se preocupan del fomento de la población, no sólo con vistas a satisfacer las necesidades inmediatas de la producción, sino también atentos a las cualidades morales y sociales de los elementos destinados a convivir con nosotros, hablan de "a-traer" inmigrantes. Aquellos que ante todo atienden no tanto a las necesidades positivas como a las conveniencias de los plantadores de caña y fabricantes de azúcar, sólo se cuidan de "traer" inmigrantes que proporcionen mano de obra barata.

La premisa de que el crecimiento de nuestra industria principal ha impuesto la necesidad de importar trabajadores de las islas cercanas no se acopla a una rigurosa exactitud. Antes del asombroso incremento de la industria azucarera en la última década, en los años que precedieron al desarrollo de la conflagración europea, ya existía la necesidad de abundancia de brazos disponibles para las faenas de la zafra, que se satisfacía sin apelar al recurso de importar trabajadores de las islas cercanas. Entonces venían anualmente grandes corrientes migratorias de España y de Canarias, no traídas sino atraídas por los jornales que se pagaban en los ingenios. De entrar aquellos núcleos de hombres laboriosos, sobrios, física y moralmente sanos, muchos regresaban a sus lares al terminar la época de la zafra, formando lo que se llama "inmigración golondrina", en tanto que otros arraigaban en el país y con el aporte de su trabajo se convertían en elementos productores de riqueza, que acrecentaban el acervo de la prosperidad y bienestar colectivos. Aquella imigración espontáneamente atraída, útil, conveniente y necesaria, comenzó a disminuir y se ha extinguido casi, a tono con el incremento de la inmigración traída, de esa que continuamos importando no obstante la unanimidad con que todos, incluso los que lucran con su mano de obra barata, la juzgan indeseable.

Mientras no se deseche del plano, teórica y prácticamente, la inexacta premisa de que para las faenas de la zafra es necesario importar trabajadores de determinados lugares, jamás lograremos el restablecimiento de aquellas corrientes migratorias que llenan las condiciones señaladas por el doctor Bustamante para merecer el concepto de deseables. Tan pronto como se supriman esas importaciones, automáticamente tornarían las cosas al mismo estado que guardaban antes de suspenderse los sabios y previsores preceptos de la Ley de Inmigración que nos dejó el gobierno del general Wodd, de cuyo influjo se debe la intensa corriente de buenos inmigrantes que nos favoreció en las dos primeras décadas del presente siglo. En tanto que no marchen acordes la teoría y la práctica en este orden de cosas, la mala inmigración, como la mala moneda, continuará desalojando a la buena. Tan cierto es esto, que hasta en especies de ínfimo valor se observa este desplazamiento. En Cuba, de uno en otro año, va disminuyendo la inmigración jamaiquina desplazada por la haitiana, merced a que el nivel de vida de esta última es inferior al de la primera y por lo mismo sus componentes se contentan con más bajos salarios. En el afán atosigante de producir mucho azúcar al más bajo costo posible es donde radica la causa del inquietante y peligrosísimo saito atrás que estamos dando en materia de inmigración. De ahí que el remedio no puede ni debe buscarse en paliativos que reconozcan la necesidad de importar brazos baratos. Para que vengan inmigrantes deseables, la primera providencia que se impone es la de cerrar herméticamente la puerta a los indeseables.

MUJERES DELINCUENTES

Por CONSUELO MORILLO DE GOVANTES

II

Los buenos gobernantes son los que conocen las necesidades de su pueblo, desde las más grandes hasta las más pequeñas y tratan de remediarlas para beneficio de todos.

Pero como viven abrumados bajo el peso de preocupaciones de tantas clases y son tantos los asuntos a resolver, los buenos ciudadanos están obligados a ayudarles no haciéndoles que las conozcan por que es innecesario, sino recordándoles donde están y la urgencia del remedio.

Con este preámbulo inevitable no extrañará el lector nuestra iniciativa junto al Honorable Señor Secretario de Gobernación, que como atento gobernante conoce las múltiples necesidades de la Cárcel de mujeres, pero que están sin remediar por falta de presupuesto. ¡Dios me libre pensar que por indiferencia!

Se pueden mirar con indiferencia otras mejoras, aunque sabido es que el continuo mejorarse, eleva y engrandece,—pero cuando hemos permanecido media hora observando como viven en la Cárcel las mujeres, pensamos que aquel lugar de reclusión no regenerará a las desdichadas que en él habitan.

Y no podrá regenerarlas,—Sr. Secretario de Gobernación,—primero, y éste un motivo primordial, porque no están clasificadas según su delito, edad y antecedentes.

Viven en escalofriante promiscuidad. Aterra ver en íntima charla a una mujer que asesinó, con todas las agravantes y a la inexperta muchacha que cayó en el caos de vicios indecibles por falta de preparación o por atavismos desoladores.

Aterra verlas en la hora del yantar, tan juntas, en la misma mesa, la envenenadora fría, insensible y la pobre criatura que robó por hambre o por inducción, por ignorancia de la gravedad del delito o por esas mil cosas que no pueden escapar a su penetración de hombre de mundo y de gobernante que ocupa un puesto como el que usted ocupa.

Hombres eminentes, sabios, psicólogos, cuantos han luchado por atenuar los efectos de las miserias humanas, de la degeneración social, del analfabetismo, causa de grandes males, han trabajado por la clasificación de los penados.

La influencia del medio es cosa probada.

El día en que esta clasificación concienzuda y escrúpulosa sea una ley, habremos dado un paso de avance hacia la meta codiciada, faro deslumbrador en el que hay puestos tantos ojos.

¡Si quisiera usted dirigir los suyos hacia ese faro, señor Secretario...!

De esa clasificación se derivarían en lo futuro ventajas incalculables y la bondad y el deseo de regenerarse se verían más definidamente en la Cárcel de mujeres.

Otro punto de gran importancia para ese futuro de las penadas, futuro que en las condiciones actuales nos parece ensombrecido, mísero, sin horizontes posibles, es el del trabajo.

La pereza es dueña de esas mujeres; permanecen horas y horas sin hacer un esfuerzo corporal, no tienen aspiraciones, no les preocupa lo porvenir.

He aquí el origen de muchos delitos: la pereza, el odio al trabajo, la inutilidad, que es compañera inseparable de tantas criaturas, la indiferencia con que miran cuanto les rodea.

No hace mucho tiempo que las Damas Isabelinas de Cuba pidieron a los gobernantes la creación de talleres, entre otras mejoras. Talleres de costura y bordado principalmente. La promesa está en pie, pero las Damas Isabelinas no han sido complacidas hasta el presente.

Los hombres trabajadores son honrados y buenos, por regla general. Las mujeres ocupadas siempre en labores útiles no tienen tiempo de recrearse con malos pensamientos.

El trabajo es pues, algo que debemos tratar de hacer amable y atrayente a las penadas.

Esa vida sin objeto, ese correr de las horas lentas, en una desesperante monotonía no puede nunca servir de estímulo ni despertar en sus conciencias llenas de sombras dolorosas, buenos deseos ni anhelos de una existencia mejor.

Las Damas Isabelinas de Cuba, que semanalmente llevan al penal enseñanzas magníficas de religión y de caridad, pueden, a nuestro juicio ser coronada su obra por el éxito más completo.

Si la Orden, obligada por su hermosa misión, a empresas difíciles de beneficencia y de protección al caído y al mísero, trabaja con ahinco junto a los gobernantes sin desmayar en sus empeños, por muchos que sean los obstáculos que se alcen a su paso, llegaremos a tener en no lejano día el penal modelo que necesitan las mujeres.

Porque el penal modelo es el que podrá devolver regenerada a la mujer delincuente que no sea una histérica incurable o una triste criatura, víctima de atávicos instintos.

En el penal modelo es donde los seres que la sociedad repudia podrán transformarse con el despertar de sentimientos dormidos en lo profundo de sus almas torturadas.

Es posible que muchas de ellas sean criaturas abandonadas desde sus primeros años, hambrientas, sin escrúpulos, sin pudor, sin amores, que hubieran embellecido su vida.

Sr. Secretario de Gobernación, su paso por este gobierno debe dejar como la mejor obra, el penal modelo para mujeres.

En la Víbora 8 de Septiembre 1927.

LA ACTUALIDAD

LA REALIDAD DE FELIPE II Y EL ENGAÑO DE LA HISTORIA

He visto dos retratos de Felipe II, al que rinde, en estos días, un homenaje solemne la alegre villa del Escorial...

El recuerdo del Rey es obscuro, tétrico. El viajero—atiborrado de historia—cree irrumpir en un sórdido y terrible lugar. ¡Absurdo! El Escorial, no obstante, sonríe... El Monasterio, ciertamente impone respeto y temor: es gris y silencioso, lleno de energía implacable y de majestad; pero el pueblo, favorecido por los vientos de la Sierra, tiene todos los encantos de un rústico jardín: los árboles y las flores acarician por doquier los ojos del espectador.

Estos dos retratos del Rey Felipe guardan una analogía exacta con esta doble visión descrita: la de la literatura y la de la realidad.

Moro—galería de Lord Spencer—por ejemplo, nos presenta a Su Majestad muy esbelto dentro de un brial elegante, delgada la cintura, erguida la cabeza, suave y aristocrático el gesto, fino el rostro, rematado éste por una tenue perilla. Todo respira en este lienzo amor a la vida, juventud y placidez...

Pantoja, en cambio, le pinta vestido de negro—con gola blanca—el busto inclinado, el rostro melancólico, los ojos buidos, los cabellos grises...

Este es el Rey, loado por Cervantes, que tuvo, en su vida, dos momentos enormes: la noticia de la victoria de Lepanto y la mala nueva de la Armada Invencible. Hizo en ambos casos el mismo gesto de indiferencia...

Huérfano de madre—desde los once años de edad—solitario, siempre desde niño, en su palacio, versado en las lenguas clásicas y en el italiano y el francés, culto y sabio, artista y filósofo, llegó, sucesivamente, por la meditación, el sufrimiento y la fe a hacerse realmente digno de inspirarle al Greco su celebrado cuadro: "El sueño de Felipe II, que es una de las mil joyas de El Escorial...

La Historia rodeó de nubes negras esta figura inmensa, verdadero superhombre, tildándole de tirano, vengativo, hipócrita, orgulloso y cruel... ¡Y era Felipe II todo lo contrario de la sombría pintura! Ahora principia a hacérsele justicia, al través de los modernos estudios de Hume, de Gachard y de Fernández Montaña...

—Ved a lo que vienen a parar los reinos y señoríos—dijo él dulcemente, poco antes de fallecer...

—"Fué tan alto su vivir
que sólo el alma vivía...
pues aun cuerpo no tenía
cuando acabó de morir".

Versos de Lope de Vega, que resumen toda una larga biografía, tan amplia como el entero mundo, que él rigió desde su más humilde estancia de El Escorial...

L. FRAU MARSAL.

El porvenir de Hungría. La mutilación que sufrió por el Tratado de Trianón no puede perdurar; Nem, Nem, Soha; es decir, no, no. Jamás

Por TIBURCIO CASTAÑEDA

Dícese que Inglaterra, que sigue creyendo en la fuerza política de las Monarquías seculares, vería con gran simpatía que se pusiese remedio a la desmembración que sufrió Hungría, después de mil años de una brillante Monarquía, cuyos esplendores no han sido por ninguna otra eclipsados, y que se incorporase de nuevo Transilvania, que el Tratado de Trianon entregó a Rumanía, a la Monarquía de San Esteban que, restaurada así, volvería a ser una excepción brillante por el lujo, la laboriosidad y la valentía frente al Soviet en la remota frontera oriental de Europa.

Para cohonestar esa devolución de Transilvania a Hungría, tienen los húngaros dos clases de argumentos; ellos os dirán que Rumania, a la que se entregó Transilvania por ese Tratado de Trianon, ha tenido que parcelar, ripiar, los grandes Estados o Propiedades, latifundios de los grandes Señores Magiares, quitándoles todo su aspecto, debilitando la resistencia que en ese extremo de Europa pudiera oponerse a la Rusia Comunista.

Y el otro argumento para recobrar la Transilvania es que los rumanos han recibido Besarabia que se ha cercenado de Rusia, en compensación de los ultrajes que arrojó sobre Rumanía el General alemán Mackensen, y del despójo de los caudales del Estado Rumano, que han realizado los Bolsheviki; cuando Rumania, para salvar el Tesoro del Estado, lo llevó a Moscou, siendo entonces Rusia aliada, habiéndose apoderado del dinero y de las joyas de la Corona, la rapacidad Bolshevista, sin tener en cuenta, que esa acción era una de rapiña, agravada por abuso de confianza.

Bien está que se haya dado a Rumania los inmensos yacimientos de petróleo de Besarabia, cuya Provincia tiene una extensión territorial de 17,143 millas cuadradas o sea, casi la mitad de esta Isla de Cuba.

Hay una razón política además, para que se devuelva la Transilvania a Hungría, y es que ésta no trata de revanchas, ni se habla allí de unirse con Austria para desafiar a Europa, como hace Austria, que por lo menos, dos o tres veces al año se nos dice, apesar de la prohibición del Tratado de Versalles, que es su mas vehemente deseo volver a unirse a Alemania.

Hartas están las Cancillerías aliadas de oir decir a Austria que no puede vivir sin estar unida a Alemania; y sin embargo ya hemos visto, como por el empréstito que le hicieron a Austria las Naciones de la Liga, no solamente va viviendo, sino que tiene fuerzas para extinguir las sublevaciones anarquistas, como las de hace dos meses.

¿EL DUQUE DE AOSTA, REY DE HUNGRIA?

Pero ahora ya se dice, hasta por los mismos húngaros, cansados de la lucha sorda e inútil, entre los partidarios del Archiduque Albrecht, y los del hijo del Emperador Carlos de Austria y Rey de Hungría, por llegar a ser coronado uno de ellos, Rey de Hungría.

Pero hay que pensar que los Aliados no quieren nada que proceda de los Asburgos, y así hemos visto que por dos veces rechazaron el intento del ya difunto Emerador Carlos, para hacerse Rey de Hungría.

Y por eso sigue de Regente el Almirante, sin flota, Horthy, ya que Hungría no la tiene, pero apoyado por el pueblo húngaro, para estorbar todo intento de restablecimiento de la Monarquía.

Lo que al pueblo húngaro le interesa es recobrar el territorio perdido a consecuencia de la Gran Guerra; y no olvidará ese anhelo la ciudad de Budapest, porque en su plaza principal hay cuatro estatuas cubiertas de velos fúnebres, que recuerdan los cuatro Provincias pérdidas a consecuencia de la Gran Guerra.

Y os dirán los húngaros con su patriotismo proverbial, que ellos no querían la guerra, que no la quisieron nunca y por eso repiten esas palabras que encierran una decisión incontrastable de recobrar esas Provincias: "Nem nem, Soha". Nunca, nunca las olvidaremos.

¿Ha encontrado el pueblo húngaro el camino de recobrar esas Provincias arrancadas de su cuerpo?

Dícese que Inglaterra, de acuerdo con Mussolini, desearía poner en el trono de Hungría, al Duque de Aosta, primo del Rey de Italia; y ello satisfaría a Hungría, que desde luego recobraría el puerto de Fiume en el Adriático, que antes tuvo, y podría también recuperar la Transilvania.

Ya durante el invierno pasado, se dijo que Mussolini patrocinaba el casamiento del Archiduque Albrecht de Hungría, con la Princesa Ileana, y cuando también se rumoraba el casamiento de ese Archiduque Albrecht con la Princesa Giovana de Italia.

Esos proyectos matrimoniales se han disipado en el curso de los sucesos mundiales y ya parece que el papel de ese Archiduque Albrecht, para Rey de Hungría, esta fuera de circulación; y eso que su padre el Archiduque Federico, mandó a hacer varios centenares de libreas y 56 uniformes de Corte, para palasiegos, en Febrero último, para ese matrimonio, que se disipó al contacto de las contradicciones de la política.

Dícese que Inglaterra, Nación esencialmente monárquica, vería con deleite al Duque de Aosta en el trono de Hungría, reforzando así el Haber monárquico de Europa; y aunque los enemigos de Francia, aseguran que este vería, con desvío a un príncipe italiano en el trono de Hungría, me parece a mí que peor sería que se sentase en él un Archiduque austriaco. Albrecht o el hijo del Emperador Carlos, con todo el aval austro-alemán que de fijo traerían.

Además yo no veo como se puede perjudicar y menos aislar a Francia, con ese ingerto monárquico en Hungría.

Por de pronto el constante peligro de una unión con Alemania y Austria, quedaba alejado, porque en vez de un Archiduque austriaco iba un Príncipe italiano, al trono de Hungría.

No hay que olvidar que Francia esta estrechamente unida con Serbia y con Rumania, en la Pequeña Entente; de modo que si se trata de buscar preponderancia de Francia o Italia por ese casamiento del Duque de Aosta, no resulta la de Italia, porque ya Francia está en posesión de la Pequeña Entente.

Y en cambio de lo que nos debemos holgar, los de origen latino, es que dos Naciones latinas, Francia e Italia sean las que tienen mayor influencia desde Colonia al Danubio y desde Cescoeslovaquia a Rumania.

Y ¿quién puede pensar que no fuera del deseo de Inglaterra, Nación monárquica, ver un Rey en Hungría? Batirá palmas porque ello disminuiría, si es que en efecto disminuye la influencia de Francia en Hungría, cuando esas dos Naciones, Francia e Inglaterra son en la Europa del Norte y del Centro el sosten de la paz en frente de Alemania.

"¡Arrojar la cara importa,
Que el espejo no hay porqué!"

Lea "La explosión del Maine y la guerra de España con los Estados Unidos" (La Moderna Poesía) y se asombrará, como se asombró don Antonio Maura, de los datos desconocidos que contiene.

EN LA PLAYA - - - Por SAMA

—No insista Juanito, se lo ruego. ¡Nunca llegaré a ser su media naranja!
—¡Qué importa, puede usted llegar a ser mi media sandía!

(De "Buen Humor". Madrid)

A TRAVES DE LA VIDA

POR HECTOR DE SAAVEDRA

CONSTANTINOPLA

DE LA PRIMERA SALIDA QUE EN TIERRA DE STAMBOUL HIZO EL INGENIOSO HIDALGO DON QUIJOTE DE LA MANCHA Y LO QUE APRENDIO EN ELLA, Y OTRAS AVENTURAS QUE VERA EL CURIOSO LECTOR

En todas partes hay una víctima porque el hombre es siempre el mismo animal despiadado y cruel en donde quiera que se posa. Aquí el que carga y sufre es un borriquito, tan pequeño como un poney de circo, y tan infeliz como el perro de un ciego. El pobre animalito recibe cargas enormes y con ellas trepa por las escarpadas calles. Así procede el turco que dicen es muy piadoso con los perros, pero es el caso que hasta ahora no he visto ningún can. Quizás estén en los serrallos ocupando el lugar que han dejado libre las mujeres emancipadas. He oído decir que esa historia de los serrallos no ha existido más que en la ridícula imaginación de los pintores para presentar en el mismo escenario de una fuente, una esclava con abanico en mano y unos tapices de vivos colores y el indispensable "narghilé" o pipa de fumar, a mujeres desnudas en academias sugestivas. El turco, según me han dicho, no tiene más que una mujer, y gracias; y la autorización que les da el Korán de tener hasta cuatro esposas legítimas no la aprovechan porque el Libro Sagrado no les dice cómo habrá de dotarlas y mantenerlas. Son los turcos de Francia y de otras naciones los que no se contentan con la mujer legítima y forman o constituyen un matrimonio de la mano izquierda, que sobre costarles mucho dinero les dan casi siempre resultados deplorables. El turco es monógamo y el del campo es bueno, franco, generoso y con un alto sentido de la justicia, según afirma un autor clásico, alemán, llamado Charles Dicht, que debe conocerlos porque los teutones y los turcos han sido socios. Parece que el individuo de la ciudad no es muy de fiar, porque un banquero llamado Menahem, gerente de la Marmorosk Blank, me dijo al entregarme doscientas libras turcas a cambio de cien dólars americanos, que los guardara bien porque—"Usted sabe—agregó sonriendo intencionalmente—estamos en Oriente". Pude haberle contado que en Jacksonville que se encuentra en pleno Occidente, me sacaron la cartera con el triple de esa cantidad y el retrato de mi perro Pepito, que de seguro no supo apreciar el digno industrial occidental y cristiano, que se lo llevó.

La moneda turca es de papel y cada billete desgarrado y mugriento es una inmensa colonia de microbios. Por fin van a sustituirlos en el próximo mes de noviembre por unos nuevos que ha mandado a hacer Kemal Pachá, uno y trino. Los billetes actuales son desde mil libras hasta media libra. Una libra turca vale aproximadamente medio peso nuestro y se divide en cien piastras. Una piastra tiene cuarenta paras. Estas dos últimas monedas, de diferentes valores, son de metal y para entenderlas el que no lee el turco, tiene que ir a Salamanca. Los billetes al menos llevan número arábigos. Los cambistas son una legión como en Grecia y no parece sino que es el negocio más productivo porque desde la casa de banca, tan frecuente como la bodega, hasta el judío que en cuclillas y a la entrada del puente Galata tiene entre sus rodillas una caja con tapa de cristal y llena de billetes, todo el mundo es más o menos cambista o traficante de monedas, que son los parásitos más nocivos que puede tener una sociedad. En New York son las grandes firmas las encargadas de esta expoliación que consiste en un interés enorme por el solo hecho de cambiar una moneda por otra.

Andando por las calles de Stambul se advierte la característica de estos pueblos de vieja civilización. Por mucho que quiera hacer un Municipio decente no logrará que el turco se lave más que la cara y los pies y eso porque se lo manda el Korán. Las calles y las casas muestran un interior sucísimo y la gente en su generalidad va mal vestida cuando no harapienta. La mendicidad es una institución.

El europeo ha tenido que colonizar a Pera donde la Legación o Embajada de cada país es un palacio propio, porque el escudo está esculpido en la piedra. La de Alemania es soberbia e inmensa y la de los Estados Unidos y la Gran Bretaña en extremo imponentes. Es curioso cómo todas las naciones han guardado su mejor apariencia para esta niña bonita que se llama Constantinopla y que cada una quisiera educar a su manera, pero el mérito de esta muchacha, un tanto mal criada, consiste precisamente en que no se parece a las demás y su fanatismo que la salva está en creer que "Allah es grande". Allah Akbar!

Constantinopla, 18 de Agosto.

CABALLOS OBSCUROS

Lo mismo es la elección de Presidente de la República, que no se efectuará hasta Noviembre del año que viene; pero desde ahora hace trabajar las cabezas, despierta las ambiciones, origina intrigas y pone en circulación los pronósticos más variados.

La manera de ser de esa Presidencia y la manera de elegir el Presidente son dos de los defectos del sistema americano de gobierno. El Presidente tiene demasiado trabajo, porque une a las funciones de Jefe del Estado, o, como más sonoramente se dice, Primer Magistrado de la Nación, las de Primer Ministro. Es una carga excesiva para un hombre solo; aquí pesa toda ella sobre Mr. Coolidge ,mientras que en la Gran Bretaña está dividida entre el rey Jorge, que es el Jefe del Estado y Mr. Baldwin, que es el Primer Ministro; y en Francia, entre Mr. Doumergue, Presidente de la República, y Mr. Poincaré, Presidente del Consejo de Ministros.

Mr. Coolidge tiene que ocuparse de muchos asuntos secundarios de que en Francia no se ocupa Mr. Doumergue ni en la Gran Bretaña el Rey Jorge; y ha de asistir a ceremonias y atender a todo eso que se llama la "representación" y que está rejido por el sacrosanto protocolo; tarea de la cual se ven libres el Primer Ministro británico y el Presidente del Consejo de Minisros de Francia; quien, como es ahora además Ministro de Hacienda, con esos dos cargos tiene bastante que hacer.

A Mr. Coolidge se le ha atribuido en estos días el dicho de que, si fuese reelejido, al terminar su último período presidencial, habría estado 10 años en el gobierno, del cual saldría muy quebrantado.

Y el ex-Secretario de Estado, Mr. Hughes, cuando declaró, semanas atrás, que no aceptaría la candidatura presidencial aunque la Convención se la confiriese, añadió que tiene ya 61 años y que esta es una edad muy avanzada para desempeñar la Presidencia. Algunos han entrado en ella más viejos: el primer Harrison a los 68, Taylor a los 64, Buchanan a los 65. El más joven ha sido Roosevelt, a los 42. Pero todos aquellos ancianos que se alojaron en la Casa Blanca, vivieron en unos tiempos en que esta nación era mucho menos grande que hoy y su gobierno menos complicado.

Cuando Lincoln era Presidente, de 1861 a 65, no había más que estas Secretarías: Estado, Guerra, Marina, Hacienda, Justicia e Interior; total 6. Ahora hay, además, estas tres: Agricultura, Comercio y Trabajo. Y es posible que pronto haya la de Colonias.

Se ha hablado de crear el cargo de Primer Secretario—y Mr. Hughes apoyó la proposición—para que fuese el intermediario entre los demás Secretarios y el Presidente, al cual alijeraría la carga; y también de que el Vice-Presidente, en lugar de presidir el Senado, formase parte activa del Ejecutivo y substituyese al Presidente en muchas ocasiones. Ninguno de esos dos planes ha prosperado.

Cuanto a la manera de elejir Presidente, no puede ser más derrochadora de tiempo y de dinero, para ir a parar con frecuencia a resultados detestables o ridículos. La preceden dos campañas; una para obtener la candidatura presidencial en las Convenciones de los partidos; y la segunda, luego de designados los candidatos, para obtener la mayoría de los delegados o compromisarios que han de elejir el Presidente. Ahora, en Septiembre del 27, estamos ya, desde Abril, en la primera campaña, y la elección no se ha de celebrar hasta Noviembre del 28; año y medio de maniobras, palabrería y gastos.

Ante todo, se busca un político que sea buen candidato; esto es, que sirva para pescar votos. Si, además, es hombre que sirve para Presidente, tanto mejor; pero lo importante es que barra votos para adentro, porque elegido Presidente, aunque sea una nulidad, su partido estará en el poder, que es lo que interesa. Así se han quedado sin la Presidencia hombres de mérito y que la habían ganado por su talento y su civismo. A los pocos, muy pocos, que, poseyendo esas cualidades, han conquistado el gobierno, se les puede aplicar una frase famosa de Alejandro I, Emperador de Rusia.

Un día en que se lamentaba de que Rusia no hubiera progresado más, a causa de la calidad inferior de sus monarcas, uno de sus cortesanos le dijo:

—Señor, la Historia no pondrá, seguramente, a Vuestra Majestad en esa categoría.

—Entonces—replicó Alejandro—tendré que considerarme un "accidente afortunado".

A esta defectuosa manera de elejirse se debe el "caballo obscuro". Cuando en una Convención se disputan la candidatura dos aspirantes de talla, hay empate y ninguno de ellos se aviene al sacrificio, los dos bandos se entienden para designar a un sujeto, sin títulos y apenas conocido. El primero de éstos caballos fué el demócrata Polk, que subió a la Presidencia en 1845. Había nacido en la Carolina del Norte y sido miembro de la Legislatura y Gobernador de aquel Estado; después fué enviado a la Cámara de Representantes, de Washington, que presidió algún tiempo.

Se distinguió tan poco en estos cargos que no adquirió notoriedad. Su designación fué una gran sorpresa y se cuenta que cuando la gente se encontraba en la calle, decía:

—Antes de darle a usted los buenos días, quiero que conteste usted a esta pregunta: "¿Quién es Polk?"

Pero seamos justos hasta con los "caballos obscuros". Polk hizo una cosa de gracia. Al historiador Bancroft, que había trabajado por él en la Convención, le ofreció la Secretaría de Estado.

—No puedo aceptarla—respondió Bancroft—porque no he estudiado Leyes.

—¿Qué ha estudiado usted?

—Teología.

—Entonces, lo que a usted le conviene es la Secrearía de Marina.

Debemos desear, para bien de esa república, que de ninguna de las dos Convenciones, la democrática y la republicana, salga, en 1928, un "caballo obscuro". Y si sale, que tenga, siquiera, como James K. Polk, una cantidad razonable de guasa moderada.

Antonio ESCOBAR.

Nueva York, Septiembre.

LA GLORIOSA JUVENTUD

(Traducido por Julio Toledo)

"¿Qué es juventud?" Esta breve pero significativa interrogación la formula la conocida escritora Clemence Dane, en la popular revista norteamericana "The Forum", correspondiente al actual mes de septiembre. Y a renglón seguido, ella misma se encarga de contestarnos, expresando rotundamente que juventud no es cuestión de años. Miss Dane exhorta a los jovencitos de hoy día a que respondan a su presunción de que esta es la edad de la juventud y de que los que hayan vivido poco más de una veintena de años debieron cambiar de posición, retirarse de la escena y confiar el manejo de los asuntos todos a los adolescentes. Y agrega nuestra ilustre articulista: "¿puede nuestra dicentada juventud actual producir un Pitt, un Sheridan, un Clive, un Keats, un Shelley, un Jane Austen o un Kipling, para demostrar su superioridad sobre la juventud de otras épocas?" Y termina con esta consoladora conclusión. (consoladora, por lo menos, para los ya entrados en años:)

"Es lo cierto, después de todo, que en estos días la vejez nos llega algo más tarde. Tal parece como si la mediana edad y la senectud se hubiesen realmente desvanecido por completo. Ya no existe edad para las gorras, las chinelas o las poltronas. La juventud se resiste a hacerse vieja. Indudablemente hemos llegado a la edad de la juventud, pero no de la adolescencia; esta es la edad de las mentalidades jóvenes y todavía progresivas entre individuos que han alcanzado los 40, 50, 60, 70 y 80 años. "¡Que el cuerpo haga lo que le plazca!", clama la juventud a los 65 abriles. "No podrás alterar la esencia de mi espíritu. He gozado todos los instantes de mi vida; sí, no renunciaría ni aún a mis vicisitudes. ¿Y porqué los he gozado, y a veces con frución? Porque mi alma se resiste a hacerse vieja. He nutrido de experiencia mi alma de igual suerte que ustedes alimentan de combustible una máquina. Y la máquina, mi cuerpo, ya comienza a desgastarse. Pero mi alma, a pesar de todo, es tan joven como la de ustedes, o quizás más. Porque para decirles un secreto, niños, los realmente jóvenes son los de edad madura. Los verdaderos jovencitos son aquellos que figuran en la antigua historia de la raza, en sus distintas faces, que aun no han comenzado a vivir la vida indivdual. Les aseguro que ustedes no sabrán lo que es experimentar el goce de la juventud hasta que no hayan contado, por lo menos, 45 años. ¡Aguardan, ancianas criaturas, hasta que tengan suficiente edad para sentirse jóvenes y poder criticarnos!".

"No me asombra el que la juventud se muestre aburida, fastidiada. ¿Qué va usted a hacerles a personas que le dicen: "¡Tengo la edad que me parece!", y se niegan a abandonar su puesto. Y, sin embargo, adolescentes ansiosos, rebeldes, conscientes de sí mismo, pinos nuevos que luchan por abrirse paso entre la tupida maleza debieran estar reconocidos a las robustas verdes encinas. Porque estos veteranos están preservando el goce de la vida para las venideras generaciones. Este reajuste de ideas sobre el hermoso tema de la juventud va a salvar el futuro. Porque si ustedes asocian la violenta vitalidad de la juventud la experiencia, que solamente lo largo de la vida puede prodigar, tendrán una hechura más próxima al hombre, tal como lo concibió Dios. La dificultad grande de las almas jóvenes que han morado sesenta o más años en a tierra, consiste, desde uego, en que su cuerpo es viejo, pero aún teniendo en cuenta esta contrariedad los viejos-jóvenes se disponen a luchar. Y en su lucha entra el próposito de persuadir, de manera imperativa, al mundo que debe de ver la ancianidad con nuevos ojos; que, en una palabra, deben de convencerse que si bien un alma joven en cuerpo joven constituye lo más hermoso y agradable que darse pueda, en cambio un alma joven en cuerpo viejo, que ha invertido de manera discreta y conveniente sus años mozos, no deja de ser menos admirable".

("Del New York Times")

M.E.C.D. 2016

FRANCIA ES LA CUARTA NACION QUE LOGRA GANAR EL TROFEO MAXIMO DE TENNIS

LOS YANKEES IGUALAN EL RECORD DE LOS CUBS EN VICTORIAS SOBRE UN MISMO CLUB

CON LOS HERMOSOS TRIUNFOS DE LACOSTE Y DE HENRI COCHET LOS FRANCESES CONQUISTARON LA COPA DAVIS DESPUES DE ESTAR VEINTICINCO AÑOS ANHELANDOLA

El inmenso Big Bill Tilden se derrumbó ante la poderosa máquina de Lacoste y después Johnston sucumbió frente a Cochet, siendo ésta la victoria que le ha dado posesión a los galos del trofeo

El miércoles escribimos que el resultado de la Copa Davis dependía de la forma que había de mostrar Little Bill en los singles contra los invasores galos, pues dudábamos de que si el californiano flaqueaba ante el ataque enemigo, pudiera Tilden ganar los otros tres encuentros en que debía contender, dada cuenta que sus adversarios en singles, que lo eran René Lacoste y Henri Cochet, lo habían derrotado en tres de los últimos cuatro matches que con ellos había sostenido. La implacable ley de los averages indicaba que Big Bill era lógico que perdiera uno de los dos duelos de singles contra enemigos que cada día le restaban más su título a considerarse el campeón mundial.

Los acontecimientos han correspondido a nuestro pronóstico, pues Little Bill, como nosotros presumimos al ver su repugnancia para mostrar su forma en singles, fué tan sólo una sombra de su antigua grandeza que, al resultar vencido 6x3, 6x2, 6x2, por Lacoste en la tarde del jueves, condenaba indefectiblemente a Tilden a ganar los tres puntos necesarios para conservar la Copa, ya que el otro match que debía librar Johnston con Cochet, podía de antemano darse por perdido, visto la calidad de juego que enseñó Henri frente a Big Bill en un día de esplendor.

El comité de defensa americano comprendió la misma tarde del jueves el peligro que corría el trofeo y alteró sus planes, quitando a Johnston como compañero de Tilden y sustituyéndolo con Francis Hunter para darle así un día más de descanso al pequeño californiano con la fugaz esperanza de que se creciera en su match del sábado, reforzando también la pareja yankee, que vimos el viernes derrotar en un encuentro de cinco sets a Borotra y Brugnon.

Dos por uno, en realidad estaban ayer a dos iguales, dependiendo todo del match entre un Lacoste descansado, ganador fácil el jueves y un mero espectador el viernes, llevando la bandera de la Francia contra Bill Tilden, mucho mayor en años y que había tenido que jugar horrores contra Cochet y al día siguiente luchar como un desesperado para evitar que los doubles fueran a caer también del lado de los invasores.

El proceso de desintegración de las estrellas del tennis es el siguiente. Empiezan por tener sus días nebulosos y es posible que hasta les falle una pierna o un músculo se les resienta. Después los días malos son más frecuentes, aunque en los restantes juegan con todo su antiguo esplendor, y así continúa el descenso hasta que llega la época fatal en que son más las tardes aciagas que las alegres, Y desaparecen de la lista activa.

Bill Tilden, indiscutible emperador del tennis hasta 1926, dió su primer resbalón cuando perdió con René Lacoste en el último día de los encuentros Copa Davis el pasado año; sucumbió después ante los arrestos de Cochet en el campeonato nacional, y llegado 1927, al invadir a Europa, volvió a perder con Lacoste en St. Cloud y con Cochet en Wimbledon. Todo esto no le hubiera sucedido al Big Bill que libraba sus epopéyicas batallas con Little Bill. Las drrotas no escaseaban tanto ya como antes en el record del mago de la raqueta.

Ls tardes del jueves y del viernes habían sido de gloria para el veterano; la fría lógica apuntada hacía que Lacoste pudiera resultar un obstáculo demasiado poderoso para barrer de su camino. Los acontecimientos han venido a darnos la razón.

(Continúa en la pág. VEINTE)

René Lacoste, vencedor de Tilden ayer en Filadelfia y ganador para Francia del precioso trofeo Davis que es emblemático de la supremacía mundial de lawn-tennis. Con su triunfo no solamente ha logrado para su patria lo que en compañía de sus bravos compañeros Cochet, Borotra y Brugnon venía persiguiendo desde 1925 en que por primera vez figuró Francia como nación retadora de los americanos, sino que se ha consolidado su título de campeón mundial y de los Estados Unidos, al triunfar sobre Tilden en tres ocasiones de cuatro y ostentar el título americano al aire libre y bajo techado, aprestándose para defender en el campeonato que mañana da comienzo en Forest Hills, el campeonato al aire libre.

El New York americano estableció un record en la Liga Americana al vencer al San Luis en todos los juegos que con él ha celebrado

Veintiún juegos le han ganado los Yankees a los Browns, hazaña con la cual empataron la que hizo el Chicago Cubs, en el año 1909 contra los Braves del Boston.—Earl Combs ha bateado doscientos dos hits

NUEVA YORK, septiembre 10 (A. P.)—Los Yankees derrotaron hoy a los Browns por vigésima primera vez en la temporada, por score de 4 a 0, superando Wiltse Moore a Stewart en un duelo de pitchers. La única carrera de la tarde la hizo Meusel en el octavo, con su doble y sacrifices de Lazzeri y Gazella. Un single de Earl Combs fué causa de que sea el primer jugador de la Liga Americana que obtiene un record de doscientos hits en la temporada.

Los del Nueva York establecieron un nuevo record en la Liga con relación a las victorias obtenidas sobre un mismo club, con veintiuna que han logrado sobre el San Luis. El record anterior lo tenían los Red Sox que ganaron veinte de los veintidós juegos con el San Luis en 1911. Los Yankees empataron el score de la Liga Nacional que tienen los Cubs, quienes derrotaron al Boston en veintiuno de los veintidós juegos de 1909.

Score:

ST. LOUIS

	V.	C.	H.	O.	A.	E.
O'Rourke 3b.	4	0	1	2	2	0
Rice rf.	4	0	0	2	0	0
Sisler 1b.	4	0	0	7	2	0
Williams lf.	4	0	0	2	0	0
E. Miller cf.	4	0	1	3	0	0
O'Neill c.	3	0	0	3	2	0
Schang (1)	1	0	0	0	0	0
Melillo 2b.	3	0	0	4	2	0
Gerber ss.	3	0	2	0	1	0
Stewart p.	3	0	3	1	1	0
Totales	33	0	7	24	10	0

(1) Bateó por O'Neill en el 9o.

NEW YORK

	V.	C.	H.	O.	A.	E.
Combs cf.	4	0	1	3	0	0
Koenig ss.	4	0	1	0	2	0
Ruth rf.	2	0	0	1	0	0
Durst rf.	0	0	0	0	0	0
Gehrig 1b.	4	0	0	16	0	0
Meusel lf.	3	1	1	1	0	0
Lazzeri 2b.	3	0	2	2	6	0
Gazella 3b.	2	0	1	1	3	0
Collins c.	3	0	1	3	1	0
Moore p.	3	0	0	0	2	0
Totales	28	1	7	27	14	0

Anotación por entradas:
St. Louis . . . 000 000 000— 0
New York . . . 000 000 01x— 1

SUMARIO: Two base hits: Gerber, Meusel. Sacrifices: Lazzeri, Gazella. Quedados en bases: New York 10; St. Louis 6. Bases por bolas: Stewart 5. Struck out: Mocre3; Stewart 3. Umpires: Van Graflan, Owens y Connolly. Tiempo: 1:55.

WALTER HAGEN GANO POR CUARTA VEZ EL TITULO DE CAMPEON DE GOLF

CHICAGO, Septiembre 10.—(A. P.) — Walter Hagen ganó hoy el Campeonato Abierto de Golf del Oeste, por cuarta vez, con score de 281 para 72 holes, en los links del Olympia Fields Club. Hagen terminó cuatro strokes delante de sus competidores más próximos, Al Espinosa, de Chicago, y William Melhorn, de Nueva York.

Véanse más Sports en las págs. 20, 21 y 22

RESULTADOS DE LOS JUEGOS DE AYER EN LAS GRANDES LIGAS

LIGA NACIONAL

Pittsburgh, 4; Filadelfia, 0.
San Luis, 5; Brooklyn, 2.
Chicago, 2; New York, 1.
Boston en Cincinnati, lluvia.

LIGA AMERICANA

Chicago, 6; Washington, 5.
Washington, 11; Chicago, 1.
Filadelfia, 5; Detroit, 4.
New York, 1; San Luis, 0.
Cleveland, 3; Boston, 1.

ESTADO DE LOS CLUBS

LIGA NACIONAL

	Pittsburgh	New York	San Luis	Chicago	Cincinnati	Boston	Brooklyn	Filadelfia	Ganados	Average
Pitts.	x	10	14	9	13	7	11	14	78	595
N. Y.	8	x	8	11	11	15	11	12	76	585
S. L.	8	7	x	11	12	11	12	14	75	577
Chi.	9	9	9	x	14	11	15	10	77	570
Cinci.	6	6	7	3	x	13	7	14	61	473
Bost.	9	7	6	6	5	x	11	11	55	426
Broo.	6	3	8	4	3	10	x	11	56	418
Fila.	7	6	3	9	5	7	11	x	48	358
Pdos.	53	54	55	58	68	74	78	86		

LIGA AMERICANA

	New York	Filadelfia	Detroit	Washington	Chicago	Cleveland	San Luis	Boston	Ganados	Average
N. Y.	x	13	12	11	12	9	21	18	96	706
Fila.	8	x	12	12	11	9	12	14	78	578
Det.	6	9	x	10	8	12	14	12	71	530
Was.	8	9	8	x	11	11	12	8	14	70	522
Chi.	5	8	11	10	x	8	12	10	65	485
Cle.	9	8	7	7	13	x	9	7	60	444
S. L.	0	5	8	10	6	10	x	15	54	403
Bost.	4	5	5	4	8	15	3	x	44	328
Pdos.	40	57	63	64	69	75	80	90		

JUEGOS PARA HOY

LIGA NACIONAL

Boston en Cincinnati.
New York en Chicago.
Brooklyn en San Luis.

LIGA AMERICANA

Chicago en Washington.
San Luis en New York.

LOS GIGANTES NO LE PUDIERON BATEAR MAS QUE SEIS HITS AL PITCHER GUY Y EL CHICAGO VENCIO, 2 X 1

El New York Nacional hizo una carrera en el primer inning con un tubey y dos sacrifices; pero en el resto del juego no volvieron a pisar la goma.—Benton sólo pudo pitchear seis innings

CHICAGO, septiembre 10 (A. P.)—Guy Bush contuvo a los Gigantes en seis hits hoy, mientras los Cubs bateaban duro a Benton en dos innings para obtener una victoria con score de 2 a 1. La derrota hace retroceder al Nueva York a juego y medio de distancia del primer lugar en que se encuentran los Piratas, que derrotaron hoy al Filadelfia. El Chicago sigue detrás a tres juegos del Pittsburgh.

Los hombres de McGraw hicieron su carrera en el primer inning con un doble de Lindstrom y un single de Roush. Unicamente dieron cuatro hits diseminados.

El Chicago le bateó fácil a Benton y en el cuarto inning empató el score con un single de Grimm y un two bagger por Hartnet. Singles consecutivos por English, Heathcote y Stephenson en el quinto inning, con dos outs, dieron a los Cubs la carrera de la victoria.

Benton fué relevado en el séptimo por un bateador emergente y Henry terminó en el box. Al juego asistieron alrededor de 28,000 fanáticos.

Score:

NEW YORK

	V.	C.	H.	O.	A.	E.
Mueller lf.	3	0	0	6	0	0
Lindstrom 3b.	4	1	1	0	2	0
Roush cf.	4	0	2	2	0	0
Hornsby 2b.	3	0	1	2	2	0
Terry 1b.	3	0	0	11	1	0
Jackson ss.	4	0	0	2	6	0
Harper rf.	4	0	1	0	0	0
Taylor c.	3	0	1	0	0	0
Mann (1)	0	0	0	0	0	0
Cummings c.	1	0	0	0	0	0
Reese (3)	0	0	0	0	0	0
Benton p.	1	0	0	1	0	0
Ott (2)	1	0	0	0	0	0
Henry p.	0	0	0	0	0	0
Devormer (4)	1	0	0	0	0	0
Totales	32	1	6	24	11	0

(1) Corrió por Taylor en el 7o.
(2) Bateó por Benton en el 7o.
(3) Corrió por Cummings en el 9o.
(4) Bateó por Henry en el 9o.

CHICAGO

	V.	C.	H.	O.	A.	E.
Adams 3b.	4	0	1	1	0	0
English ss.	4	1	1	4	2	0
Heatcote rf.	4	0	3	5	0	0
Stephenson lf.	4	0	2	3	0	0
Wilson cf.	3	0	0	1	0	0
Grimm 1b.	4	1	2	9	1	0
Hartnett c.	4	0	1	3	1	0
Beck 2b.	4	0	1	1	4	0
Bush p.	3	0	0	0	1	0
Totales	34	2	11	27	9	0

Anotación por entradas:
New York . . . 100 000 000— 1
Chicago . . . 000 110 00x— 2

SUMARIO: Two base hits: Lindstrom, Hartnett, Beck. Double plays: Jackson a Terry; Hartnett a Grimm. Quedados en bases: New York 8; Chicago 9. Bases por bolas: Bush 3; Benton 1. Struck out: Bush 3. Hits: Benton 10 en 6; Henry 1 en 2. Dead ball: Bush a Mueller. Pitcher perdedor: Benton. Umpires: Pfirman, Wilson y Quigley. Tiempo: 1:52.

CAPABLANCA —VS.— ALEKHINE

BUENOS AIRES, septiembre 10. (A.P.)—Se ha fijado el próximo jueves para la inauguración del campeonato mundial de ajedrez entre el campeón José Raúl Capablanca de Cuba y su contrincante ruso Alexander Alekhine.

Las partidas comenzarán a las siete de la tarde y continuarán hasta la media noche y se calcula que han de transcurrir dos meses antes de que la victoria se haya decidido por uno de los dos maestros. El presidente Alvear de la Argentina, asistirá a la partida inicial.

El campeonato corresponderá al jugador que gane seis juegos, no habiéndose fijado límite para el número de las partidas.

Por medio del radio se tendrá informado al país de los progresos del campeonato, anunciando movimiento por movimiento.

Se ha depositado el premio de diez mil pesos y de esta suma el campeón recibirá una garantía de dos mil pesos y los ocho mil restantes se repartirán entre los dos maestros, el 60 por ciento al vencedor y el 40 por ciento al que pierda.

LOS CUBANOS EN EL NORTE

A continuación publicamos los scores personales de los cubanos que jugaron ayer en los juegos de las Ligas menores:

	V.	C.	H.	O.	A.	E.
Josefito	5	0	2	11	1	0
Gutiérrez	5	1	1	0	3	0
Segundo juego	4	1	1	0	2	0
Paito	4	1	2	3	5	0
Segundo juego	3	0	1	4	4	0

Gutiérrez y Paito dieron sendos tubeyes en el primer juego.

Los records de Cueto y Olivares no los hemos recibidos.

DE LA LIGA DEL ESTE

Pittsfield, 16; Providence, 5.
Albany, 11; New Haven, 4.
Springfield, 6; Waterbury, 5.
Springfield, 2; Waterbury, 1.
Hartford, 10; Bridgeport, 4.
Bridgeport, 3; Hartford 1.

LOS PIRATAS AUMENTARON SU VENTAJA SOBRE LOS GIGANTES AL DERROTAR AL FILADELFIA POR 4 A 0

Ray Kremer pitcheó bien, pero en honor a la verdad, el que dió la lechada fué Waner, quien convirtió en out un fenomenal batazo de Thompson, la segunda base de los Phillies

PITTSBURGH, septiembre 10 (A. P.)—Ray Kremer, ayudado por sus compañeros que fildearon bien dió una lechada hoy al Filadelfia, y el Pittsburgh logró defender el pequeño margen que tiene en la lucha por el pennant. Kremer mantuvo diseminados los ocho hits del Filadelfia. La labor de Grantham, Traynor y Paul Waner en el campo, anularon todas las amenazas que hicieron los cuáqueros. Waner anuló un batazo de Thompson, que se hubiera convertido en un jonrón, en el noveno inning, haciendo una brillante cogida con una mano.

Los Piratas anotaron en el segundo inning cuando Wright singleó, avanzó con un out de Traynor y anotó con un hit de Grantham. Lloyd Waner aseguró la victoria en el sexto, cuando Grantham dió un triple para mandar al home a Traynor y Harris bateó una línea larga, entrando Grantham en home.

Score:

FILADELFIA

	V.	C.	H.	O.	A.	E.
Spalding lf	4	0	0	2	0	0
Dand ss.	4	0	1	2	5	0
Williams rf.	3	0	1	2	0	0
Wrightstone 1b.	4	0	0	10	1	0
Leach cf.	4	0	1	0	0	0
Wilson c.	3	0	1	1	1	0
Thompson 2b.	4	0	2	6	3	1
Friberg 3b.	3	0	1	0	4	0
Ulrich p.	2	0	0	1	2	0
Scott (1)	1	0	0	0	0	0
Decatur p.	0	0	0	0	0	0
Totales	32	0	8	24	16	1

(1) Bateó por Ulrich en el 7o.

PITTSBURGH

	V.	C.	H.	O.	A.	E.
L. Waner cf.	4	1	2	4	1	0
Comorósky lf.	3	0	2	1	0	0
P. Waner rf.	3	0	0	2	0	0
Wright ss.	4	1	2	4	3	0
Traynor 3b.	3	1	1	1	2	0
Grantham 2b.	4	1	2	2	5	1
Harris 1b.	2	0	0	10	1	0
Smith c.	2	0	0	3	0	0
Kremer p.	3	0	0	0	0	0
Totales	28	4	9	27	12	1

Anotación por entradas:
Filadelfia . . . 000 000 000— 0
Pittsburgh . . . 010 012 00x— 4

SUMARIO: Two base hit: L. Waner. Three base hit: Grantham. Sacrifices: Wilson, Traynor, Comorosky, P. Waner, Harris. Double plays: Traynor, Harris a Grantham; Friberg, Thompson a Wrightstone; Thompson a Wrightstone; Grantham, Wright a Harris. Quedados en bases: Filadelfia 7; Pittsburgh 5. Bases por bolas: Ulrich 1; Kremer 1. Struck out: Kremer 2; Ulrich 1. Hits: Ulrich 8 en 6; Decatur 1 en 2. Pitcher perdedor: Ulrich. Umpires: Rigler, Pfirman y Hart. Tiempo 1.29.

Un recluta del Washington dejó a los White Sox en cuatro hits, después que éstos habían derrotado a los Senadores con score de 6x5

En el primer match Lisenbee saltó del centro del diamante como un tapón de sidra.—En el noveno acto se pusieron majaderos los boys de Harris, pero Judge falló y dió un foul

WASHINGTON, septiembre 10 (A. P.)—Hadley, uno de los pitchers reclutas del Washington, contuvo a los White Sox en cuatro hits, todos singles, en el segundo juego del double header de hoy, y los Senadores ganaron con anotación de 11 a 1, después de haber perdido el juego inicial con score de 6 a 5.

En el primer desafío Lisenbee hizo explosión en el box en el primer inning. Los Senadores anotaron dos carreras en el noveno, pero Judge dió un foul que al ser fildeado se hizo el último out, con un hombre en base.

Hadley estuvo efectivo durante todo el segundo juego, mientras sus compañeros daban doce hits a Blankenship y Cole.

Score del primer juego:

CHICAGO

	V.	C.	H.	O.	A.	E.
Flaskamper ss.	4	1	0	2	4	0
Kamm 3b.	4	2	2	4	2	1
Metzler cf.	5	1	2	3	0	0
Falk lf.	4	1	1	3	1	0
Reynolds rf.	4	1	2	6	1	0
Ward 2b.	3	0	2	1	1	1
Clancy 1b.	3	0	1	7	0	0
Crouse c.	4	0	0	1	0	0
Thomas p.	2	0	0	0	1	0
Connally p.	1	0	0	0	0	0
Totales	34	6	10	27	10	2

WASHINGTON

	V.	C.	H.	O.	A.	E.
Rice rf.	4	1	2	4	1	0
Harris 2b.	4	2	2	1	2	0
Speaker cf.	5	0	0	5	1	0
Goslin lf.	4	0	2	1	1	0
Judge 1b.	4	1	1	10	1	0
Ruel c.	4	0	2	3	0	0
Bluege 3b.	4	0	2	2	4	1
Hayes ss.	4	0	1	0	2	0
Lisenbee p.	0	0	0	0	0	0
Burke p.	2	0	0	1	0	0
Marberry p.	0	0	0	0	0	0
Tate (1)	1	0	0	0	0	0
Onslow (2)	1	0	0	0	0	0
Stewart (3)	0	1	0	0	0	0
Totales	37	5	12	27	12	1

(1) Bateó por Burke en el 7o.
(2) Bateó por Marberry en el 9o.
(3) Corrió por Rice en el 9o.

Chicago . . . 400 000 110— 6
Washington . . 300 000 002— 5

SUMARIO: Tow base hit: Kamm, Reynolds. Three base hits: Falk, Metzler. Sacrifices: Goslin, Clancy. Double plays: Kamm a Clancy; Goslin a Ruel. Quedados en bases: Chicago 6; Washington 9. Bases por bolas: Thomas 2; Connally 1; Lisenbee 1; Burke 2; Marberry 1. Struck out: Burke 2. Hits: Thomas 10 en 7; Lisenbee 4 en 1-3; Connally 2 en 2; Burke 4 en 6.2-3; Marberry 2 en 2. Pitcher ganador: Thomas. Pitcher perdedor: Lisenbee. Umpires: Evans, Hildebrand y Mc Gowan. Tiempo: 1:55.

Score del segundo juego:

CHICAGO

	V.	C.	H.	O.	A.	E.
Flaskamper ss.	4	0	0	3	3	0
Kamm 3b.	4	0	0	0	3	0
Metzler cf. rf.	3	1	1	4	0	0
Barrett rf.	2	0	1	2	0	0
Mostil cf.	2	0	0	0	0	0
Reynolds lf.	3	0	0	3	0	0
Ward 2b.	3	0	0	4	4	2
Schalck c.	0	0	0	0	0	0
Clancy 1b.	3	0	1	5	0	0
Crouse c.	1	0	0	1	0	0
Berg c. 2b.	3	0	1	2	1	0
Blankenship p.	0	0	0	0	2	1
Cole p.	3	0	0	0	1	0
Hunnefield (1)	0	0	0	0	0	0
Totales	31	1	4	24	14	3

(1) Bateó por Schalk en el 9o.

WASHINGTON

	V.	C.	H.	O.	A.	E.
Rice rf.	4	1	0	4	0	0
Harris 2b.	4	1	1	1	5	0
Speaker cf.	3	1	1	2	0	0
McNeely cf.	3	2	1	4	0	0
Goslin lf.	3	2	1	4	0	0
Judge 1b.	3	1	1	10	0	0
Tate c.	5	2	2	2	0	0
Bluege 3b.	5	1	1	0	0	0
Hayes ss.	4	1	2	2	2	0
Hadley p.	4	0	2	0	2	0
Totales	37	11	12	27	9	0

Anotación por entradas:
Chicago . . . 000 100 000— 1
Washington . . 080 010 11x—11

Two base hit: Speaker. Three base hit: Bluege. Bases robadas: Rice, McNeely. Sacrifice: Goslin. Double play: Kamm a Ward a Clancy. Quedados en bases: Chicago 7; Washington 8. Bases por bolas: Blankenship 3; Cole 1; Haydee 4. Struck ou: Blankenship 1; Cole 1; Hadley 2. Hits: Blankenship 3 en 1.2-3; Cole 9 en 6.1-3. Dead ball: Cole a Judge. Wild ptich: Hadley. Pitcher perdedor: Blankenship. Umpires: Hildebrand, McGowan y Evans. Tiempo: 1:44.

EL CLUB NEWARK, DE LA INTERNACIONAL VENDIDO EN PUBLICA SUBASTA

NUEVA YORK, septiembre 10. (A. P.) Los Directores de la Liga Internacional de Base Ball, en una reunión especial que celebraron hoy, ratificaron oficialmente la venta del Club Newark, en pública subasta, el miércoles pasado, a Paul Block, capitalista de Nueva York. La ratificación fué por unanimidad.

Se corre la Copa Miguel M. Gómez a las 10 a. m. de hoy

Es una regata de Star Class en aguas del Miramar Yacht Club, celebrándose después un almuerzo en el Club.

Para las diez de la mañana de hoy se encuentran señaladas las regatas de yates de la clase Estrella (Star Class) en aguas del flamante Miramar Yacht Club en opción a la valiosa copa de plata donada por el doctor Miguel Mariano Gómez, presidente del club y alcalde de la Habana, todo en una pieza, un sportsman que siente los más grandes y ardientes entusiasmos por la náutica amateur.

Se darán tres vueltas a un triángulo de cuatro millas y el yate que gane la regata tendrá su dueño derecho a conservar en su poder la copa durante un año, y al que la gane por tres veces, no tienen que ser consecutivas, quedará dueño absoluto del trofeo alcaldesco. La competencia se llevará a efecto entre balandros inscriptos en el Miramar Yacht Club, Habana Yacht y Vedado Tennis, los que entre todos podrán sumar un total de catorce veleros, que ya es un buen número para una regata de vela.

Los lobos de la Caleta de la leña se encuentran entusiasmadísimos con esta regata de hoy, en primer término el Comodoro Raúl de la Vallina, presidente del Comité Náutico, el vice comodoro José G. Dufaix, Luis Antigas, José Bibal, Manuel Rasco, José Ortega y Juan F. Figueroa. Estos señores trabajaron ayer "bárbaramente" colocando balizas para marcar el triángulo y preparándolo todo para la gran jornada de hoy, que ha de ser, sin duda, gloriosa para las sedas miramarenses.

Competencias de Natación y Diving Junior a las 8 y 30

En la mañana de hoy y en aguas del Habana Yacht Club, convocadas por la Federación Cubana de Remos Natación

A las ocho y media de la mañana de hoy darán comienzo las competencias de natación de la categoría junior, lo mismo que las de diving, convocadas por la Federación Cubana de Remos, Natación y Diving, teniendo lugar en aguas del Habana Yaht Club. Los Clubs inscriptos para estas competencias son los siguientes: Universidad de la Habana, Club Deportivo de Cárdenas, Vedado Tennis Club y Club Ferroviario.

Las competencias comprenden los siguientes números:

Natación:
50 metros de frente.
100 metros de frente.
200 metros de frente
400 metros de frente.
100 metros de espalda.

Relay de 400 metros, cuatro nadadores 100 metros cada uno, efectuándose después las competencias de diving. Las competencias de Seniors tendrán lugar el día 18 de este mes.

DIARIO DE LA MARINA
CONCURSO SERIE MUNDIAL DE BASE BALL
CUPON-PROGRAMA
DE LOS JUEGOS QUE SE CELEBRARAN EL
DOMINGO 18 DE SEPTIEMBRE

LIGA NACIONAL
NEW YORK en CINCINNATI
BOSTON en CHICAGO
FILADELFIA en SAN LUIS

LIGA AMERICANA
CLEVELAND en WASHINGTON
CHICAGO en NEW YORK

Señale con una cruz las casillas de los Clubs que usted estime deben resultar vencedores.
NOMBRE Y DOMICILIO DEL CONCURSANTE
Sr. . . . . .
Calle . . . . . Nº . . . . . .
Ciudad o Pueblo . . . . . .
Se suplica nombre, dos apellidos y letra clara.

Por apartado que usted viva, nuestros repartidores le llevarán el periódico. Contamos con un extenso servicio. SUSCRIBASE: Llame al M-8404.

M.E.C.D. 2016

PULGARCITOS Y ANARANJADOS; CARIBES Y BLANQUI-NEGROS, HOY EN EL STADIUM

YATISTAS Y MARQUESES; BOLSHEVIKES Y OSOS NEGROS, EN VEDADO PARK

Juegos de hoy para la Liga de Amateurs

Los Marqueses del Vedado Tennis se enfrentarán con el pitcher Silvio O'Farrill. Se espera un gran duelo.

La Liga Nacional de Amateurs nos señala para esta tarde cuatro desafíos de bastante importancia, que, dada la situación en que se encuentran los clubs, prometen resultar muy interesante y reñidos.

De los cuatro señalados, hay dos de capital importancia, que han despertado la atención de los fanáticos. Uno de ellos, se efectuará en Marqueses Fields, el bello parque de los vedadistas, y tendrá de contendientes a las novenas del Vedado Tennis Club y Habana Yacht Club, que representan en los sports el agua y el aceite: jamás ligan. El otro, se llevará a efecto en el Stadium con los teams Fortuna y Universidad como contricantes.

Estos dos juegos, aunque muchos no piensen tal, pueden decidir la contienda amateurs de 1927. Para el Vedado, una victoria sobre los Yatistas representa mucho, pues, aparte de que alcanzarían un triunfo invicto en la serie entre ambos clubs, se consolidarían casi definitivamente en el primer lugar, donde costaría gran trabajo tumbarlos.

Para el match de esta tarde los Marqueses tienen preparado a su joven pitcher Rocamora, que está invicto, y que últimamente ha pitcheado con muchísimo control. Los Yatistas han reservado al Chino O'Farrill, creyéndose por todos que el popular lanzador resulte un enigma para los azules.

Los juegos señalados para el Stadium agradarán mucho a los fanáticos. En el primer turno jugarán Ferroviario y Atlético, que lucen bastante parejos, pudiendo esperarse de ambos una buena demostración. En el segundo competirán: Caribes y Blanqui-negros, siendo éste, un choque de importancia, pues si pierden los estudiantes quedarán totalmente descartados del triunfo final.

En el Vedado jugarán: Marqueses y Yatistas en el primer turno, y Loma Tennis y Policía en el segundo, siendo éste último un game "easy" para los guardadores del orden.

Los probables pitchers y ganadores son:

Ferroviario-Atlético de Cuba. . . Atlético. (Ambroná vs. Nieto.

Fortuna-Universidad. . . Universidad. (Ballesté vs. Zaldivar).

Vedado-Habana Lacht. . . Vedado. (Rocamora vs. O'Farrill).

Loma Tennis-Policía. . . Policía. (Cárdenas vs. Ig. Ruiz).

GANO EL TEAM DE POLO DE LOS ESTADOS UNIDOS

WESTBURY, Estado de Nueva York, septiembre 10. (A. P.) El team de Polo de los Estados Unidos ganó hoy el primer juego por la Copa Internacional, trece por tres, sorprendiendo a todos con su aplastante triunfo, aún hasta a sus más confiados amigos, y produciendo fuerte impresión en el team inglés adversario.

Tommy Hitchcock, que dirigió la terrible ofensiva de los norteamericanos, anotó seis goals. Aún en los finales del match, cuando parecía que no se necesitaba sus esfuerzos para una victoria perfectamente asegurada, Hitchcock dió varios golpes largos que demostraron cuan merecida es su fama de jugador incontrastable. Muchos de sus golpes de mallete enviaron la bola casi hasta el goal.

Boston 15, Cleveland 7

BOSTON, septiembre 10. AP. Gill, un outfielder recluta del Shreveport, fué materialmente el causante de la victoria que obtuvo hoy el Cleveland sobre el Boston por score de 3 a 1, en el último juego de la serie. Su single al principio de un rally de dos carreras en el primer inning y su largo batazo al right center en el quinto, que valió por un jonrón, causaron por lo menos dos carreras. El Boston ha ganado quince juegos a los Indios de los veintidós de la temporada.

Anotación:

	C.	H.	E.
Boston	1	8	0
Cleveland	3	8	0

Lundgren, Welzer y Moore; Uhle y L. Sewell.

Hoy es el "Joe Dugan Day" en el Yankee Stadium

Esta tarde se efectuará en los terrenos de Yankee Stadium, Nueva York, un homenaje de simpatía hacia Joe "Jumping" Dugan, tercera base de los New York Yankees, por cuyo motivo se ha titulado el "Joe Dugan Day", lo mismo que días pasados se ofreció el "Tony Lazzeri Day". E

Miembros de la "White Plains Lodge of Elk", a la que pertenece Dugan hace tres años, han planeado este homenaje, que es el primero que se ofrece al veterano antesalista en la presente temporada.

Le regalarán una herradura de flores y un reloj de oro que ha sido comprado por suscripción popular entre trescientos elks.

WILLIAN CARRIGAN LLAMA A VARIOS JUGADORES DE LAS LIGAS MENORES

BOSTON, septiembre 10. (A. P.) El Manager de los Red Sox ejerció hoy derecho de opción llamando a varios jugadores enviados a las Ligas Menores durante la temporada. Los players son los lanzadores Bennett y Wingfield, el infielder Eggert y el catcher Knox, del Club Portland, de la Liga de la Nueva Inglaterra; los pitchers Bradley y Wilson, del club Waterbury, de la Liga del Este; el pitcher Bushey y el infielder Karow del club Lewinston, de la Liga de Nueva Inglaterra; y el pitcher Holling, del club Mission, de la Liga del Pacífico.

También se anunció por el Boston Americano la compra de los outfielders Taitt y Loepp, del Nasville y del Mobile.

Con los hermosos . . .

(Viene de la pág. DIECINUEVE)

GERMANTOWN, Cricket Club, Filadelfia, septiembre 10. (A. P.) La Copa Davis, el más apreciado trofeo de tennis, pasó hoy de los Estados Unidos a Francia por vez primera en su historia.

En una dramática lucha por la victoria, los franceses anularon la defensa de los veteranos de Norte-América capturaron los dos matches de singles de esta tarde y ganaron el torneo por un margen decisivo de tres a dos.

Cayeron los favoritos.

Las esperanzas norte-americanas se habían depositado en el sensacional come back de William T. Tilden en los dos días anteriores. Se desvanecieron repentinamente, sin embargo, cuando Big Bill se derrumbó hoy ante la poderosa máquina de René Lacoste. Pero aún habían de sufrir un nuevo golpe las esperanzas: Little Bill Johnston, no obstante hacer una resistencia tan valiente como inesperada, sucumbió ante el super-control de Henri Cochet en el match final.

Superaron al gran Tilden.

Lacoste, que se anotó su segunda y definitiva victoria de la serie, superó en **strokes** y generalmente en todos los lances del juego a Tilden. El estilista francés ganó por scores de 6-3, 4-6, 6-3, 6-2, y su victoria fué tan decisiva como este score indica.

Cochet, que luchó con Johnston, lo halló repuesto de su forma poca satisfactoria del jueves, cuando el norte-americano perdió en sets consecutivos con Lacoste; pero el resultado, aunque aplazado por la gallarda actitud de Little Bill, fué inevitable.

Cochet ganó, también en cuatro sets, por score de 6-4, 4-6, 6-2, 6-4. De esta suerte, los dos veteranos, que juntos trajeron la famosa copa de Australia en 1920 y que jugaron papeles tan importantes en su defensa desde entonces, cedieron el paso a la impetuosa e indomable juventud, cosa que no podía serle negada. Con el final de la dinastía que los dos Bill constituyeron hace siete años, la de mayor éxito en la historia del tennis, Francia ha establecido un nuevo régimen de control.

Tilden falló en la tercera.

René Lacoste, con sus 23 años y Henri Cochet con sus 25, han realizado lo que ninguna otra nación pudo hacer desde 1914. Hace trece años Maurice McLoughlin trató de contener a Australia, pero fracasó a pesar de sus denonados esfuerzos. En el día de hoy, Tilden, que había sido la principal figura en los dos triunfos anteriores—uno en el de singles sobre Cochet y el otro en los dobles con Frank Hunter—también trató de contener a los franceses él sólo; pero la lucha resultaba demasiado. A los 34 años Tilden había derrochado toda su ciencia y su fuerza para dos victorias, pero su sistema no conservó reserva alguna para obtener una tercera contra la impenetrable defensa de Lacoste.

René luce ahora un gigante.

Lacoste, emergiendo como el héroe de la victoria francesa por sus dos triunfos en singles, desvaneció cualquiera duda que pudiera abrigarse a cerca de sus títulos a figurar entre los más grandes jugadores de singles del mundo. El tenedor de los títulos norte-americano y francés, había dado dos de las más grandes exhibiciones de su carrera en Downing.

Johnston, que parecía fuera de juego al comenzar el torneo, llegó a constituir una esperanza por la valentía con que luchó para lograr la victoria. Durante dos sets igualó por la brillantez de sus estroks al francés y no obstante perder el tercero rápidamente y sufrir la misma suerte en el cuarto, Little Bill luchó heroícamente hasta el final.

Cochet tuvo servicio en el octavo game, pero Johnston, jugando principalmente a expensas de sus nervios y de su coraje, lo ganó después de una lucha sensacional en que se registraron deuce seis veces. Fué una batalla enconada, con el score de 5 a 2, a favor de Cochet, pero levantó a la excitada galería de 12.000 personas con sus jugadas, que fueron aplaudidas con grandes explosiones de entusiasmo.

Johnston está muy contrariado.

Little Bill hizo todo lo que podía pedírsele contra un rival cuyos recursos por razón de su juventud, su variedad de stroke y su dominio, eran muy superiores. Hubo una pronta sonrisa en sus labios cuando felicitó al victorioso, dando golpecitos a Cochet en la espalda de una manera paternal, pero después en el cuarto de vestir, Johnston estaba compungido como consecuencia de la derrota.

Tilden fué la figura más trágica de los dos veteranos americanos. Big Bill se había preparado para su gran lucha durante varios meses de constantes competencias; pero sólo a intervalos Tilden alcanzó las alturas a que solía llegar antes.

En aquellas jugadas donde fué irresistible ayer, resultó vulnerable varias veces para Lacoste.

En los dos sets finales, Lacoste fué supremo. Su aspiración era tener la pelota en juego y aprovecharse de los errores de Tilden, cosas ambas que logró. Cuantas veces lo intentó, Big Bill halló la defensa de René convertida en una muralla de piedra.

Gran júbilo en Francia

PARIS, septiembre 10. (A. P.) Nunca antes había atraído tanto la atención de los franceses un acontecimiento deportivo, como ahora los matches por la Copa Davis. Ni la pelea Dempsey-Carpentier, por el título mundial de boxeo.

—¡Al fin la ganamos!—fué el grito unánime en los bulevares cuando se supo esta noche que Cochet había ganado el match decisivo.

M. Canet, presidente de la Federación Francesa de Tennis, dijo:

—Hemos estado esperando veinte y cinco años por la Copa.

A lo que agregó Max Decugis:

—Pues ahora espero que tarde otros veinte y cinco años en volver a manos de los Estados Unidos.

El comentario general era éste:

—Es la primera vez que la Copa Davis viene para la Europa Continental, y a Francia ha cabido el honor de la conquista.

Y M. Canet cerró los comentarios diciendo:

—**Inglaterra tiene sus Dohertys,** Australia sus Wildings y sus Patterson y los Estados Unidos sus Tilden. No importa: Francia tiene a Cochet y a Lacoste.

La Copa fué donada en 1900.

GERMANTOWN CRICKET CLUB, septiembre 10. (A. P.) Francia es la cuarta nación que gana la Copa Davis, máximo trofeo mundial del tennis, desde que fué donada por Dwight F. Davis, en 1900. En aquella época Mr. Davis era uno de los mejores jugadores de los Estados Unidos. Hoy es Secretario de la Guerra.

Además de Francia, los Estados Unidos, Inglaterra y Australia han poseído el trofeo. Los norte-americanos lo ganaron diez veces, Inglaterra cinco y los australianos seis.

Comentarios de los vencedores.

Los miembros del team francés que conquistaron hoy la Copa estaban tan contentos esta noche, que apenas podían decir nada.

—Me siento tan feliz, que realmente no sé ni qué decir... manifestó René Lacoste, ordinariamente taciturno.

—Ha sido la nuestra una gran victoria, y estamos decididos ahora a quedarnos con la Copa también el año próximo—dijo Pierre Gillou, capitán del team francés.

—Es una cosa tan grande, que casi no parece verdad—fué la opinión de Henri Cochet, quien ganó el match decesivo sobre William Johnston.

Paul Claudel, Embajador de Francia en Washington, estaba entre los que presenciaron el triunfo de sus compatriotas.

Los primeros en felicitar.

Tilden y Johnston, los dos vencidos del día, fueron los primeros en felicitar a los ganadores, dándoles todo el crédito de la victoria. El presidente del Comité Americano de la Copa Davis, Julian S. Myrick, dijo:

—La victoria ha sido obtenida por un gran team. Hicimos todo lo que pudimos, pero los franceses jugaron mejor. Que Dios bendiga el trofeo y que esté bien en sus manos.

La Copa Davis rumbo a Francia.

La Copa saldrá el próximo sábado para Francia, bajo la custodia de Pierre Gillou.

Henri Cochet decidió hoy quedarse en los Estados Unidos la semana entrante, para jugar en el Campeonato Americano de Singles, junto con Lacoste, quien defiende el título y Jacques Brugnon.

Nuevo triunfo de los Cuban Stars de Chacón

Ayudados por el fuerte hitting de Martín Dihigo vencieron al Riverón con score de 9x3.

Riveron, N. J. Septiembre 6. — (Por Correo.) —Los Cubans Stars de la Liga de color del Este, se detuvieron esta tarde aquí, celebrando un match con el club Riveron Black Sox, al que derrotaron con score de 9 por 3. Lado Rodríguez pitcheó por los cubanos, recibiendo 9 hits en total, dos de los cuales le ligaron en el cuarto ining para anotarle tres carreras.

Martín Dihigo fué el líder del ataque por los Cubans, disparando dos hits en cinco viajes al plate. Sus batazos produjeron siempre carreras, siendo igualmente un as en la defensa.

Los cubanos han tenido el honor de romper la cadena de victorias seguidas del Riveron, que ya tenía 19 eslabones.

El score:

CUBAN STARS

	C.	H.	O.	A.	E.
Alfonso, 2b.	1	2	4	1	1
Mesa, lf.	1	1	2	0	0
Dihigo, ss.	2	4	3	6	0
Oms, cf.	1	2	2	0	0
Fernández, 1ª	1	1	10	0	1
Crespo, 3ª	1	3	0	3	1
Pedero, c	0	0	1	0	0
Rodriguez, p.	1	1	2	4	0
Totales	9	14	27	14	4

RIVERTON

	C.	H.	O.	A.	E.
Hughes, cf	0	0	1	0	0
Brogan, rf.	0	1	3	0	1
Hoffman, 2ª	0	0	2	0	0
Miller, 1ª	0	0	9	2	0
Bearint, p.	1	2	2	4	0
Koerner, 3ª	1	1	1	2	1
Linton, lf.	0	1	2	0	0
Younfg, c.	1	2	6	1	0
Reeves, ss.	0	2	1	2	2
Totales	3	9	27	11	4

notación por entradas

Cuban Starts . . . 203.002.101—9
Riverton . . . . 000.300.000—3

Frontón Habana-Madrid

PELOTA DE VERANO

Y ante el enorme lleno que cubría los palcos y las canchas, los tendidos y las altas gradas comenzó la larga y emocional jornada del sábado botarate, que también le decimos en el cuco y ruidoso Habana-Madrid el sábado del pueblo siempre sonoro y soberano.

Rompemos la molienda del peloteo con un buen partido, de treinta tantos, que pelotearon rudamente los blancos Rafaelito y Buendía, contra los azules Guisasola y Pistón, que lo pelotearon mucho más rudamente y que lo ganaron, dejando a los rudos de los blancos en el tanto 22.

Aplaudimos a los jóvenes ganantes y nos llevamos la primera quiniela, porque se la llevaron nuestros amigos los jóvenes Labat Mayor y Creus; que la pagaron como las personas serias: a cuarenta pesantes por boleto.

E incontinenti salieron los peloteantes del segundo, también de 30 tantos; de blanco Uria y Joaquín, contra los azules, Epifanio y Florentino. Ardió Troya; las cestas crujieron; la pelota silbaba; las dos parejas en "tette" a "tette" soberano y majestuoso, llegaron iguales al empate trágico de 29. Gran ovación. Y otra gran ovación a los azules, que lo ganaron. Fué "patá" de fenomenal. Y muy sabrosona la segunda quiniela, que se llevaron Salazar y Uria, pagando como los banqueros: con treinta y seis 'pesubios'.

Llegó la noche. Y nos pelotean un buen tercero; de 25 tantos; los blancos Ochoa Menor y Pistón, contra los hermanitos Labat, que lavando preciosamente lo ganaron, dejando a los azules, que también lavaron lo suyo, se quedaron en 22. Un gran nocturno.

Triunfan en la tercera quiniela Buendía y Guisasola; la pagaron con veinte pesos y entramos en los debates del cuarto partido, de treinta tantos, que salieron a disputar de blanco Guillermo y Salazar, contra los de azul, Guisasola y Ugalde. Empates en cinco, siete y nueve. En todo lo demás se tragaron el todo los dos azules, que peloteando como par de maestros, dejaron en la fuácata de diecinueve a los dos blancos, que en realidad más bien parecían morenos.

Se llevan la cuarta quiniela los jóvenes Gárate y Arruti; la pagan con 16 pesos, les aplaudimos agradecidos, y entramos en los laberintos sobresaltantes del gran fenomenal del sábado botarate, a treinta tantos, que pelotearon los blancos **Ibarlucea y Gárate, contra los azules** Arruti y Mir. Saludamos al gran Gárate, como primera y gran categoría del Cuadro de chiquitos fenómenos, y entramos en el peloteo. Y a pesar de la reaparición de Gárate, **este fenomenal fué una desdichada desdicha**; pues ni Gárate está, al volver de su enfermedad, para estos trotes ni foxtrotes, ni Ibarlucea puede hacer buen papel en el partido. Así que Gárate, flojo, desigual y descompuesto, inseguro, tiene que pelotear solo y peloteando solo lo perdió. Se quedó en 18 y llegó a esa cifra, porque los azules tampoco hicieron proezas para llevárselo. Aquello fué algo triste.

Nada; que no nos divertimos.

Nos divertiremos hoy que es domingo, día de brillante jornada.

D. F.

Programa oficial para la función continua que se celebrará desde las 3 a las 12 p. m. del domingo 11 de septiembre de 1927

Primer partido a 30 tantos, con apuestas: Pascau y Uria, blancos; Ibarlucea y Buendía, azules. A sacar blancos del cuadro 12 1-2 y azules del 14.

AVISO: Teniendo en cuenta el pequeño tamaño de esta cancha y para evitar posibles confusiones, se establece la siguiente regla especial:

Toda pelota que después de salir del frontis, pegue en la pared del rebote y en el piso de la cancha, volviendo de nuevo a tocar el frontis sin haber sido antes devuelta legalmente por el bando contrario, se contará tanto para el bando que lanzó la pelota, sin que pueda ser devuelta después de tocar por segunda vez el frontis.—**La Empresa.**

Primera quiniela de combinación, a 6 tantos, con apuestas: Ibarlucea, Rafael, Labat Mayor, Paco, Guisasola, Buendía.

Segundo partido a 30 tantos, con apuestas: Ugalde y Salazar, blancos; Guisasola y Gárate, azules. A sacar blancos del cuadro 13 y azules del 14.

Segunda quiniela de combinación a 6 tantos, con apuestas: Uria, Joaquín, Salazar, Ugalde, Pistón, Gárate.

Tercer partido amateurs, a treinta tantos, sin apuestas.

Cuarto partido amateurs, a treinta tantos, sin apuestas.

Quinto partido a 25 tantos, con apuestas: Ochoa Menor y Paco, blancos; Creus y Labat Mayor, azules. A sacar blancos del cuadro 13 y azules del 12.

Tercera quiniela de combinación a 6 tantos, con apuertas: Ochoa Menor, Creus, Pascau, Labat Menor, Guillermo, Rafael.

Sexto partido a 30 tantos, con apuestas: Guisasola y Florentino, blancos; Rafael y Arruti, azules. A sacar ambos del cuadro 13.

Cuarta quiniela de combinación a 6 tantos, con apuestas: Florentino, Salazar, Mir, Arruti, Pistón y Ugalde.

Séptimo partido a 30 tantos, con apuestas: Labat Menor y Mir, azules; Pistón y Joaquín, azules. A sacar blancos del cuadro 12 y azules del 13.

Precios de las localidades: Entrada general sin derecho a asiento reservado, pero pudiendo ocupar cualquiera que no esté vendido: $1.20.

Asiento de cancha reservado desde las 3 a las 12 p. m.: $0.40.

Palcos sin entradas: $3.00.

Entrada general: $0.30.

Delantero de grada reservado desde las 3 a las 12 p. m.: $0.20.

NOTAS: No se dan contraseñas para salir del local.

De acuerdo con el Reglamento de el derecho de modificar los partidos Espectáculos, la Empresa se reserva anunciados. Si por cualquier motivo se suspendiese el primer partido una vez jugados los primeros quince tantos, no habrá derecho a la devolución del importe de la localidad.

La Empresa se reserva el derecho de negar la entrada al local, a toda persona que no guarde la compostura debida, o realice apuestas sobre el resultado final de las quinielas sin obtener los boletos en las taquillas destinadas a su venta.

SI KIKI TORRES SE APARECE HOY EN PUERTO BONIATO, NO HAY QUIEN LO CONOZCA, PUES BILL LO DISFRAZO

No obstante los golpes que recibía, el oriental atacó siempre valientemente, no cejando en su propósito de noquear al negrito, el que se le escurría como una anguila y le pegaba como un condenado

Black Bill venció por puntos al boxer oriental Kiki Torres a quien le daba un handicap de cinco libras y media; pero tuvo que pelear duro, ya que el muchacho de Oriente es muy fuerte, de musculatura recia, y afloja tortas que se dejan sentir. 110 y tres cuartos libras pesaba Bill y116 y media Kiki Torres, así lo anunció al público Pepe el Americano. En el primero y segundo round se ve al oriental con ánimo de querer acabar pronto, de hacer sentir en su oponente las libras que le lleva de más, pega muy buenos golpes y no deja a Bill hacer su juego de ligereza, no obstante en los clinchs, que son continuos, el negrito marca más puntos, aunque sale más adolorido. Kiki le dirige siempre la derecha sobre el lado izquierdo de la cara y pronto le inflama la carne sobre ese pómulo.

En todos los rounds siguientes, una vez pasados esos dos, pudo Black desenvolverse mejor y pegar a distancia cogiendo a Kiki de punching bag luciendo sus side steps y golpes combinados de izquierda y derecha, "one two", que casi nunca le fallaban. En el tercero, una fuerte derecha de Black hace que Torres caiga sobre una una rodilla, pero se incorpora en seguida sin que le cuenten, y en el noveno repite la misma caída, en el séptimo sale en abundancia la sangre oriental sobre la ceja derecha de Kiki, herida que pudo haber sido por causa del batir de los puños de Black y tal vez de un fuerte golpe de cabeza.

El referee, que lo era Mike Castro, llamó la atención de los boxeadores en el primero y segundo round para que rompieran cuando él se lo indicaba y evitaran la lucha cuerpo a cuerpo, y como no lo obedecieron en el calor de la improvisación de esos rounds preliminares, me parece que el referee los multó de acuerdo con el delegado de la Comisión de Boxeo que lo era el capitán del Ejército, señor Nicolás de Cárdenas.

Cuando se terminó el match, el referee levantó el brazo de Black Bill y el público lo aplaudió rindiéndole una calurosa ovación; le había ganado al oriental en tal forma que lo había dejado por casa de Bigote, lo disfrazó de tal manera que si hoy se aparece en Puerto Boniato, no hay quien lo conozca.

El resultado de los otros matches fué el siguiente: Kid Sotolonguito le aplicó un soberbio knock out a Lew Tendler en el segundo round del match inicial. Fué un golpe decisivo que lo sacó de cantador. Mestre resultó el vencedor en su pelea con el gigante polonés Matievich, a quien el referee descalificó en el cuarto round. Blanco ganó su pelea por foul, y Nicasio Varela, en una pelea muy caliente, salió victorioso sobre Antonio Herrera por decisión de los jueces.

Bastante público apareció en el Nuevo Frontón, si no un abarrotamiento, pues la Casona de la pelota vasca necesita mucha gente para repletarse, al menos una buena cantidad, la suficiente para que el promotor pueda almorzar hoy con manteca y los boxeadores tengan con qué irse a bañar a la playa de Marianao, a los baños La Concha, donde hay un programa deportivo esta tarde, y por la mañana competencias de natación y otras diversiones. Si los demás programas se desenvuelven como ese de anoche y los fanáticos le entran de nuevo, como se vió ayer, se puede decir que el boxeo profesional ha tomado un buen camino, que como Lázaro, se ha levantado y echado a caminar.

Guillermo Pi.

TESTIMONIO

Dr. Arturo C. Bosque.

Habana.

Deseo manifestarle lo siguiente: pues yo me sentía muy angustiado de un padecimiento estomacal, pues lo poco que comía no lo podía digerir; las acedías no se me quitaban, y lo poco que comía lo arrojaba, y tan mal me puse que ni dormía ni podía estar tranquilo en ningún lugar.

Una familia me aconsejó tomase su "PEPSINA Y RUIBARBO BOSQUE" y pronto quedé perfectamente bien.

Publique esta carta.

Muy agradecido, affmo. s. s.

Enrique Giner Sirera.

Echevarría, Matanzas, 25 de mayo de 1925.

8426 d-11-23

Clifford Cravath y su record en las Mayores

El célebre slugger fué el mejor jonronero de las Mayores de 1912 a 1917

Padecemos una fiebre muy grande de jonrones. Para los fanáticos los buenos bateadores son aquellos que envían la pelota hacia las gradas, recorriendo el diamante sin esfuerzo alguno. Hitters del tipo de Ty Cobb, Frisch, Sisler, Sewell, Paul Waner son menos considerados que Babe Ruth, Gehrig, Lazzeri, Hack Wilson, Cy Williams, Kenneth Williams y otros que saben llevarse las cercas con frecuencia.

Atendiendo a esta fiebre, reproducimos hoy el record de jonrones registrado por el memorable jugador, Clifford Cravath, considerado el terror de los pitchers de la Liga Nacional en los años de 1912 a 1917 por su facilidad en botar la pelota.

Cravath fué el "bambino" de esa época. Sus batazos constituian la sensación de la Liga y se le consideraba sin rivales en el departamento. En 1915 asombró al mundo disparando 24 jonrones en 150 juegos, considerándose esto una estupenda hazaña en esa temporada.

Nació el desaparecido slugger en San Diego, California, el 23 de Marzo de 1882; ingresó en el baseball organizado en el club Minneapolis de la Ass. Americana, de donde fué adquirido por el Chicago, que lo sometió a prueba en 22 juegos sin resultado alguno.

Enviado a las menores en 1910, logró abrirse paso, disparando 29 jonrones que llamaron la atención de todos los scouts. El Filadelfia logró sus servicios, convirtiéndose en el mejor jonronero de la Liga Nacional en las temporadas que siguieron a su debut.

Era derecho para batear y tirar. Pesaba 175 libras y jugaba el outfield. En 1915 jugó la serie mundial contra el Boston Americano, logrando distinguirse por sus batazos.

Véase su record como jugador de las Mayores:

CLIFFORD CRAVATH

Batting average y jonrones bateados en su carrera basebolera.

Años	Clubs	J	Hr	Ave.
1909	Minneapolis	125	4	290
1909	Chicago	22	1	164
1910	Minneapolis	164	14	326
1911	Minneapolis	167	29	363
1912	Filadelfia N.	130	11	284
1913	Filadelfia N.	147	19	341
1914	Filadelfia N.	149	19	298
1915	Filadelfia N.	150	24	285
1916	Filadelfia N.	137	11	283
1917	Filadelfia N.	140	12	280
1918	Filadelfia N.	121	8	232
1919	Filadelfia N.	83	12	341
1920	Filadelfia N.	46	1	289

En 1920 decidió retirarse del baseball, comprendiendo que sus piernas comenzaban a flaquearle.

Gracias a un error de Fotherhill vencieron los Atléticos, 6 por 4

FILADELFIA, Septiembre 10. — (A. P.)—Los Atléticos atacaron a Carroll en los últimos innings del juego de hoy con los Tigres del Detroit y anularon una delantera de tres carreras, ganando el desafío por score de 6 a 4.

Jimmy Foxx contribuyó a las carreras para el empate doblando en el sexto inning y un error de Fothergill, después de un single de Hale en el séptimo, puso a los hombres de Mack en condiciones de anotar la carrera decisiva con un hit de Wally French.

Harry Heilmann no pudo dar hit en el día de hoy, que es el tercero consecutivo en que no batea en forma, siendo doce las veces que ha ido al bat en la presente serie sin dar hit.

Score:

DETROIT:

	V.	C.	H.	O.	A.	E.
Blue, 1b.	3	0	0	8	1	0
Gehringer, 2b.	4	1	2	4	1	0
McManus, 3b.	3	0	1	1	2	0
Heilmann, rf.	4	0	0	0	0	0
Manush, cf.	4	1	1	4	0	0
Fothergill, lf.	4	1	1	3	0	1
Tavener, ss.	3	0	2	1	2	0
Bassler, c.	2	0	1	2	0	0
Carroll, p.	3	1	1	1	3	0
Winggo (1)	1	0	0	0	0	0
Totales	31	4	9	24	9	1

(1) Bateó por Carroll en el 9º

PHILADELPHIA:

	V.	C.	H.	O.	A.	E.
Bishop, 2b.	3	0	0	1	3	0
Hale, 3b.	3	3	2	0	2	0
French, rf.	3	1	1	7	0	0
Col . cf.	4	1	2	2	0	0
Cochrane, c.	4	0	1	3	0	0
Dykes, 1b.	1	0	0	3	1	0
Foxx, 1b.	3	1	2	6	1	0
Jacobson, lf.	4	0	2	1	0	0
Boley, ss.	3	0	1	4	4	0
Quinn, p.	3	0	0	0	1	0
Totales	31	6	11	27	12	0

Anotación por entradas:

Detroit . . . . . . 002 101 000—4
Philadelphia . . . . 000 103 11x—6

SUMARIO:

Two base hits: Gheringer, McManus, Foxx. Three base hit: Fothergill. Bases robadas: Gehringer, Tavener. Sacrifices: Blue, McManus, Tavener, Quinn, Bassler, Boley. Double plays: Carroll, Tavener y Blue; Foxx y Boley. Quedados en bases: Detroit, 5; Tthleics, 6. Bases por bolas: Carroll, 3; Quinn, 1. Struck out: Carroll, 1; Quinn, 1. Umpires: Dinneen y Nallin. Tiempo: 1-31.

DICE TEX RICKARD QUE SE HAN VENDIDO MAS DE DOS MILLONES DE PESOS

CHICAGO, septiembre 10. (A. P.) Todos los asientos de treinta y cuarenta pesos en el Stadium de Soldiers Field, donde se celebrará la pelea Dempsey-Tunney el día 22 de este mes, han sido ya vendidos, dijo hoy Tex Rickard.

Aunque no se puede precisar cifras todavía, por lo festinado de muchas operaciones, Rickard dice que las ventas anticipadas pasan de dos millones de pesos, lo que rompe todos los records.

Se ha vendido más de noventa mil asientos ya, entre ellos los cuarenta mil del ring, y unos veinte mil biletes de a treinta pesos.

Uzcudun es demandado

Otra vez por el mismo Curley quien ahora le reclama $5,658

NUEVA YORK, septiembre 10. (A. P.) Paulino Uzcudun, boxeador español y campeón de Europa, fué demandado hoy ante el Tribunal Supremo de Nueva York por su manager, John Curley, en cobro de 5.658 pesos. Curley dice que esa es la suma que le adeuda Paulino como su parte de mañager en las ganancias del pugilista desde noviembre pasado, y de acuerdo con un contrato que le concedía, un diez por ciento de todos los ingresos de Uzcudun en el ring.

En marzo último los tribunales desestimaron otra demanda del mismo Curley contra Paulino, pidiendo dos mil pesos, cantidad que según el manager, el vasco le debía por sus servicios hasta esa fecha.

Véase más sports en la página 22

UN EX-TRAINER DE DEMPSEY

BROOKLYN, septiembre 10. (U. P.)—Nuevos líos judiciales esperan a Dempsey casi en la víspera de su pelea contra Tunney.

Teodoro Hays, extariner de Dempsey, le ha presentado una demanda en cobro de la suma de $62,500 en pago de trabajos y servicios como **entrenador y confidente. El Tribunal** Supremo de Brooklyn la ha aceptado y dispuesto se cite al excampeón antes del 29 de este mes. Ahora bien, para que tenga validez es necesario se curse la citación dentro del Estado de Nueva York, antes de esa fecha, pero Jack está en Chicago preparándose para la pelea, que será el 22. No será, pues, difícil al excampeón esquivar el asunto.

Los abogados de Dempsey han contestado el escrito del querelante, manifestando que Hays es el instrumento de Jack Kearns, exmanager del querellado. Kearns también sigue pleito al excampeón, y sostienen que la demanda se ha establecido para perjudicar a Dempsey mientras hace su training.

EN LA LIGA DEL SUR

Resultados de los juegos de ayer:
New Orleans, 10; Atlanta, 1.
Birmingham, 6; Mobila, 5.
Chattanooga, 11; Little Rock, 4.
Nashville, 7; Memphis, 2.

Al ganar el San Luis a los Robins, mejoran su puesto en la Liga

Ahora están a un sólo juego de diferencia de los Gigantes del New York

SAN LUIS, septiembre 10. (A. P.) Los Cardenales avanzaron a causa de la derrota de los Gigantes con el Chicago, y por haber vencido a los Robins hoy por score de 5 a 2, estando ahora a un solo juego detrás de los neoyorquinos. Alexander superó en el box a Vance manteniendo al Brooklyn en dos hits y sin anotar hasta el séptimo inning, cuando se debilitó después de tener una delantera de cuatro carreras. Esta fué la décima victoria de Alexander.

Babe Herman fué expulsado del juego por protestar una decisión.

Vance forzó la primera carrera de sus contrarios dando tres bases por bolas, una de ellas con las bases llenas. Un jonrón de Hafey, un doble de Orsatti y singles de Lester Bell y Schuble, produjeron tres carreras. Hafey dió un triple en el séptimo y anotó con un wild pitch.

Singles por Felix, Partridge, Butler y Deberry, causaron dos carreras para el Brooklyn en el séptimo.

Score:

BROOKLYN

	V.	C.	H.	O.	A.	E.
Statz cf.	4	0	2	2	0	0
Carey rf.	4	0	1	2	0	0
Hendrick lf. 1b.	4	0	0	8	3	0
Herman 1b.	1	0	0	0	0	0
Felix lf.	3	0	1	1	0	0
Barrett 3b.	4	1	0	0	1	0
Partridge 2b.	4	1	2	2	3	0
Butler ss.	4	0	1	3	2	1
Deberry c.	4	0	2	5	1	0
Vance p.	2	0	0	1	1	0
Plitt p.	0	0	0	0	1	0
Flowers (1)	1	0	0	0	0	
Tremper (2)	1	0	0	0	0	
Totales	36	2	9	24	12	

(1) Bateó por Vance en el 7o.
(2) Bateó por Plitt en el 9o.

ST. LOUIS

	V.	C.	H.	O.	A.	E.
Holm cf.	5	0	1	2	0	
Bottomley 1b.	4	1	0	14	0	
Frisch 2b.	4	0	1	2	8	
Hafey lf.	4	2	3	0	0	
Orsatti rf.	3	1	2	3	0	
L. Bell 3b.	2	0	2	2	0	
Schulte c.	4	1	0	3	1	
Schuble ss.	4	0	2	1	3	
Alexander p.	4	0	0	0	2	
Totales	34	5	11	27	14	

Anotación por entradas:

Brooklyn . . . 000 000 200— 2
St. Louis . . . 100 003 10x— 5

SUMARIO: Two base hits: Schuble, Orsatti. Three base hit: Hafey. Home run: Hafey. Bases robadas: Carey, Statz, Orsatti. Double play: Partridge a Butler a Hendrick. Wild pitch: Plitt. Bases por bolas: Vance 4; Plitt 1. Struck out: Alexander 3; Vance 5. Quedados en bases: St. Louis 9; Brooklyn 7. Hits: Vance 9 en 6; Plitt 2 en 2. Pitcher perdedor: Vance. Umpires: Reardon, O'Day y Moran. Tiempo: 1:54.

Boxeo hoy en el Centr[illegible] de Dependientes

Manuel Gil Mendoza, Muñiz, A[illegible]mas, y otros buenos púgil[illegible] figuran en el programa. H[illegible] mucho interés.

Esta noche se efectuarán en el ri[illegible] del pequeño Stadium de la Asocia[illegible]ción de Dependientes las peleas semi[illegible]finales del campeonato local de bo[illegible]xeo de la sociedad, ofreciéndose [illegible] programa de "first class", que [illegible] quisieran para sí muchos promoto[illegible]res profesionales.

En la parte correspondiente a [illegible] luchas, se efectuarán cinco encuen[illegible]tros muy interesantes, dos de [illegible] cuales, serán a base de discusión [illegible] diversas divisiones. Después se ce[illegible]brará un estupendo programa de bo[illegible]xeo; en él figurarán pugilistas [illegible] calibre y popularidad como Manu[illegible] Gil Mendoza, que actuará en el se[illegible]mi final del programa discutiendo [illegible] faja fly weight; Manuel Muñiz, [illegible] subirá al star bout en busca de [illegible] faja light weight y Rodolfo de A[illegible]mas, que tratará de eliminar a A[illegible]drés Vives para luego enfrentar[illegible] con el ex campeón feather weight [illegible] Cuba, Miguel Ribot.

Véase el programa de esta noche:

Luchas

Abraham Kellman, vs. Néstor Rodríguez.
Julián Fuentes, vs. Pedro Urbezo.
Gabriel Sabbahg, vs. Joaquín Sigarroa.
Tomás Gutiérrez, vs. Isidro Silva.

STAR-BOUT

Sergio Valdés, 186 lbs. vs. Carlos Randin, 190 lbs.

BOXEO

Primer preliminar

José Ruiz, 102 lbs. vs. José Manzano, 101, lbs.
Suplente: Rufino García, 102 lbs.

Segundo preliminar

Víctor Antolín, 108 lbs. vs. Manuel Gil, 109 lbs.
Suplente: César Canto, 109 lbs.

Tercer preliminar

Evelio Mesa, 116 lbs. vs. Ramón Rodríguez, 115 lbs.
Suplente: Guillermo Otón, 115 lbs.

Semi-final

Rodolfo de Armas, 126 lbs. vs. Andrés Vives, 124 lbs.
Suplente: Miguel Ribot, 126 lbs.

STAR-BOUT

Discusión de la faja Light

Manuel Muñiz, 135 lbs. vs. Augusto Alvarez, 134 lbs.

NOTA.—Si alguno de los boxeado[illegible]res por cualquier motivo no pudiese **boxear en este programa oficial** [illegible] suplentes que tomen parte en dicho programa discutirán las fajas de su[illegible] divisiones, pues esta pelea es la se[illegible]mi-final del campeonato.

Beti Jai Vasco Club

Sociedad de Recreo y Sport
Calle 8 entre Tercera y Quinta, Vedado

Programa oficial para la funció[illegible] que se celebrará el lunes día [illegible] de septiembre.

(A las 8 y media p. m.)

Primer partido a 30 tantos: S[illegible]món y Maestri, blancos, Cubota Constantino, azules. A sacar ambos del cuadro 9.

Segundo partido a 30 tantos, Or[illegible]tiz y Andrés mayor, blancos; Es[illegible]quivel mr. y Suárez, azules. A sa[illegible]car ambos del cuadro 9.

Tercer partido a 30 tantos. Faus[illegible]tino y Valenzuela, blancos, Gastó[illegible] y Castro, azules. A sacar los blan[illegible]cos del cuadro 10 y los azules de[illegible] 9 y medio.

Cuarto partido a 30 tantos. An[illegible]drés menor y Betancourt, blancos; Couce y Escarza, azules. A sacar los blancos del cuadro 9 y medio y los azules del 10. Aviso: Se prohi[illegible]ben las apuestas.

ASOCIACION AMERICANA

Resultados de los juegos de ayer:
Columbus, 11; Louisville, 2.
Indianapolis, 7; Toledo, 5.
Milwaukee, 5; San Paul, 4.
Minneapolis, 5; Kansas City, 4.

LIGA INTERNACIONAL

Resultados de los juegos de ayer:
Baltimore, 11; Jersey City, 7.
Baltimore, 7; Jersey City, 6.
Buffalo, 8; Toronto, 4.
Toronto, 5; Buffalo, 1.
Syracuse, 13; Rochester, 1.
Newark, 6. Reading, 2.

COLEGIALES

NO OLVIDE QUE EN ESTA CASA SE LES ATIENDE

Por todos los caminos se va a

ROMA

A Roma por todo.

Avenida del Brasil (Teniente Rey) entre Zulueta y Monserrate. — Apartado 1067. — Tel. A-3569. Habana. — Cuba.

NO PIDA MARCAS POR RUTINA
HAY QUE CONOCER DE LO BUENO, LO MEJOR

Pruebe.... un Coñac "GONZALEZ BYASS"

En España es el Preferido...

DE VENTA EN TODAS PARTES

8437 4-11-18-25

M.E.C.D. 2016

JUVENTUD-CENTRO GALLEGO; FORTUNA-HISPANO, ESTA TARDE EN ALMENDARES

POR LA MANANA, PARTAGAS Y LA CORONA POR LA COPA DR. LOPEZ DEL VALLE

TOPICOS FUTBOLISTICOS

(A cargo de "PETER")

Sobre el Campeonato Infantil en Ciernes

Doy preferencia hoy en esta sección a unas cuartillas que nos envía nuestro "attaché" olímpico, quien da la voz de alerta a los Clubs sobre la preparación de los jugadores infantiles, con la misma maestría casi que pudiera hacerlo el doctor César Juarros, de quien hemos leído varios artículos basados en la misma teoría que ahora trata aquí nuestro ayudante olímpico:

"La idea lanzada por algunos cronistas del universal deporte del balompié abogando por la celebración de un Concurso del fútbol infantil, nos ha parecido magnífica y digna de una felicitación.

También debemos felicitar al señor Miguel Mariano Gómez, alcalde de la Habana, por la donación hecha del importante trofeo que se ha de discutir en ese Concurso.

Todo cuanto se haga en ese sentido redundará en beneficio del fútbol nacional, pues es así como se harán aquí los jugadores que ahora las Sociedades futbolísticas se dedican a importar.

Ahora bien, ¿quiénes se harán cargo del cuidado y dirección de esos infantiles?

Todos sabemos que el fútbol, de por sí, es un juego de variedad de incidentes, de tropezones aquí, de caídas allá, de contorsiones de los huesos y otras cosas que requieren el cuidado de personas conocedoras del cuerpo humano.

Porque debemos saber que no es lo mismo el sport practicado por jóvenes ya un tanto duros, como el sport practicado por muchachos de corta edad; aquéllos tienen los huesos y los músculos más endurecidos, mientras que éstos, no sólo sus huesos están más tiernos, sino que se encuentran en pleno desarrollo, por lo que cualquier contorsión de los mismos puede ser un defecto físico para el día de mañana.

Alguien nos objetará de que no faltará quien dirija a esos muchachos; pero nosotros podemos dar algunos ejemplos de la clase de dirigentes, entrenadores y masajistas que por aquí nos gastamos.

En una ocasión, allá por los campos reglanos, vimos a un muchacho que había recibido un golpe en el pecho, mandó al masajista que le diese masaje, y éste sacó del maletín un poco de linimento puro, le dió por el pecho, por el estómago y por todas partes que se le antojaron; al momento el muchacho ardía, se volvía loco, no era posible quitarle la quemazón que estaba sintiendo, por más que empleamos todos los conocimientos de nuestra práctica en los deportes, no pudimos evitar que el muchacho entrase en una excitación nerviosa, teniendo que sujetarlo cuatro hombres; fué entonces cuando a nosotros se nos ocurrió mandar por un médico, y éste fué quien volvió la tranquilidad al muchacho.

Otra tarde, en el actual Concurso por la copa "González Byass", dióse el caso de un equipo estar dominando durante todo el primer tiempo al que tenía por contrario; pero que por una de esas causas que con frecuencia se dan en el fútbol, no le fué posible poder anotar goals. Llegó el momento del descanso, con su correspondiente "refresquo"; el "manager", entrenador y masajista del team que había dominado, que a la vez era presidente de la Sociedad a quien representaba el team, ordenó a los muchachos que tomasen lo que quisieran. Hubo jugador que se disparó un par de medias de lasuer; luego salieron a jugar, y sucedió lo que por ley natural tenía que suceder, que a los diez minutos los jugadores que durante el primer tiempo había sido dueños del campo, ahora no podían moverse, pues un copioso sudor por un lado y el estómago lleno de líquido por otro, no sólo les impedía correr, sino que se sentían agotados, y como consecuencia de tan disparatada dirección, vino la pérdida del partido.

No es lo suficiente que se dirija a esos muchachos y que se les aleccione en el arte de darle a la pelota; es necesario algo más: se necesita que a esos niños se les prepare con una cultura física racional: ir preparándoles los músculos, los huesos, los nervios y el corazón.

Porque puede suceder que en un momento dado el límite de las fuerzas sea rebasado; llega entonces el fracaso inmediato bajo una u otra forma: el corazón fatigado, forzado o dilatado, el sistema nervioso agotado, una desarticulación, una anquilosis, etc., pudiendo quedar el niño averiado o inutilizado para toda la vida. Existe un punto débil o límite, aun para los de buena constitución, y del cual no debe de pasar aquel que se ejercita, por lo tanto, debe contentarse con esfuerzos más moderados.

Si los esfuerzos son mal regulados en intensidad y su repetición prolongada, pueden también producir graves consecuencias. Suele producirse una fatiga malsana (pues existe la fatiga sana) que perjudica al desarrollo general o detiene el crecimiento en los niños y en los adolescentes. Presentándose toda la gama de agotamientos orgánicos y más especialmente los nerviosos, con sus repercusiones inmediatas o lejanas sobre la salud; disminución de la resistencia general, debilitación de las inmunidades naturales contra las enfermedades, trastornos digestivos, desgaste prematuro de los órganos...

Así es que nuestro parecer es de que se hagan futuros jugadores de fútbol para que en el día de mañana se pueda hablar del verdadero fútbol tropical; pero fíjense bien las Sociedades que han de lanzar a esos niños en pos de una pelota; fíjense que pudieran muy bien cometer un crimen enviando a muchachos sin preparación alguna a ir hacia la conquista de un trofeo más que agregar a sus vitrinas, sin reparar que en ello puede ir la vida de alguno de esos muchachos. Ponga antes cada Sociedad, para bien de esos niños y para salvarse la responsabilidad moral que le pueda caber a cada Sociedad, un médico que estudie a esos muchachos, que vea su estado nervioso, su respiración y el estado de su corazón y que el médico sea quien seleccione a los niños que puedan entrar a competir por este trofeo que nuestro primera autoridad ha tenido a bien el regalar.

Estos son los comentarios que con miras hacia una higiene superior del deporte hacemos a la idea lanzada por algunos compañeros, y que la F. O. F. A. ha sabido llevar a su seno."

Noticias y Comentarios

Un gran tarde balompédica la de hoy en Almendares Park.

A primera hora se celebrará el match de Santander y Jovellanos, cuyo arbitraje corre a cargo del **ortofónico Pagés**, como dice mal **Junior**, pues a esos aparatos se le entiende todo lo que dicen, mientras que a Pagés no lo entiende ningún políglota. La suerte que en los partidos habla con el pito, que si tuviera que darle a la sin hueso, ¡la que se formaba!

A las dos y media jugarán Juventud Asturiana y Centro Gallego bajo las órdenes arbitrales del Dilatado Guillermo Pérez, el mismo que la afición conoce por Kilómetro, apelativo que se ganó cuando era el primer goalkeeper de Cuba.

En el team galaico reaparecerán Jacobo Torres y el español Turquito, refuerzo que dará mucha vida a la zaga del once que acaricia José María Prieto.

No creemos que en su primera actuación logre el team del Muy Ilustre Centro Gallego hacer morder el polvo de la derrota a los astures; suponemos que aun le hace falta cohesión, pero sí puede asegurarse que los muchachos de Paco Brú encontrarán resistencia y tendrán que tirarse a fondo si es que desean salir por la puerta grande.

A las cuatro y media alinearán ante Jesús Hermo, quien bombero al fin sabe apagar todos los "fuegos" que se inicien con el calor del juego, los rivales eternos Hispano y Fortuna.

Sobre este match nada hay que decir porque la afición sabe de sobra lo que son los encuentros de Tigres y Osos.

Solo conviene recordar que mientras más flojo se presente el Hispano, más trabajo costará al Fortuna poderle vencer.

En los terrenos de La Polar también habrá "pan grande".

Por treinta kilitos los aficionados presenciarán un buen juego de base ball, el primer match de la Serie Final entre los Campeones del Circuito Habanero, del Concurso González Byass y se deleitará con música, pues según se ha anunciado habrá un sexteto para animar el espectáculo y para alejar el agua, pues según nos ha asegurado un olimpista que hace sus estudios metereológicos allá por las alturas del río Almendares, Júpiter Pluvioso huye del sonido armonioso con la vertiginosidad que huye don Luis Borrazás cuando baila un pasodoble.

* * *

Hoy debe celebrarse en Vigo (lo anunciamos para hacerle la boca agua a nuestro compañero Petronio), un match entre el Celta y el Athletic Club, de Madrid.

En el once madrileño debutará Cosme Vázquez jugando de medio centro.

* * *

Es muy probable que el sábado o domingo próximos, el Athletic de Madrid juegue contra el Torino, actual Campeón de Italia.

* * *

Se rumora en España y se comenta en los periódicos madrileños que don José Barraondo será el próximo entrenador del Real Madrid.

* * *

Gregorio Bibal, el conocido clubman que se encuentra disfrutando de un bien ganado asueto por el Norte de España, le escribe a su hermano y le cuenta asombrado el amateurismo de los jugadores vascos: "El Real Unión, que es el Campeón de España— le dice —practica de noche porque de día no pueden hacerlo sus jugadores, que todos están trabajando". Luego le informa: "Gamborena, el gran centro medio, que es carnicero, ha recibido una oferta de 40,000 pesetas nada más que por firmar la ficha, del Real Madrid, y el humilde expendedor de carne ha rehusado el dinero para no traicionar a su equipo." **¡Rara avis!...**

Lo más notable de todo esto es que ese conjunto de amateurs puros, de enemigos de la **manganeta**, son los actuales Campeones de España, y son los que consiguieron un empate a tres goals recientemente con el once del Barcelona que tiene una de las nóminas más crecidas de la Península.

* * *

En la noche del viernes, según anunciamos, se reunió el Comité organizador de la Federación Nacional bajo la Presidencia del señor Joaquín Muntal y actuando en la Secretaría el señor César Parada. Hicieron acto de presencia los señores Prendes, en representación de la región oriental, Armada, con la anuencia de la Federación Camagüeyana, y Campbell, por la Fofa.

El señor Muntal quería renunciar porque el Comité Organizador no trabajaba lo suficiente para dar pronto cima a los trabajos que se le habían encomendado, pero los Delegados le pidieron que retirase su renuncia en la inteligencia de que en lo adelante se trabajaría con más asiduidad, y en consecuencia se acordó reunirse todos los lúnes y todos los viernes a fin de que en el término de un mes quede terminada la reglamentación de la Federación Nacional.

Por lo que se ve parece que la reglamentación del organismo supremo futbolístico va a acabar antes que Mr. Campbell sus tres famosos artículos en los cuales nos dijo que renunciaría a la Presidencia, pues hoy domingo hace ocho días que lo anunció y todavía no conocemos más que el primer artículo.

Esto nos hace recordar la contestación que dió un reo que estaba ya en capilla al sacerdote que le auxiliaba:

—¿Tienes algún deseo? La voluntad de los que van a morir es sagrada.

—Sí, padre —contestó el sentenciado—quisiera aprender latín.

ULTIMOS ESCRUTINIOS DE NUESTRO CONCURSO DE BASE-BALL

LISTA DE LOS QUE ACERTARON LOS JUEGOS CELEBRADOS EL VIERNES DIA 9 DE SEPTIEMBRE.—OCHO PUNTOS

ALZUGARAY, JESUS; Independencia y Maceo, Agramonte.
ABELLA, JOSE; Luz y Reyes, Víbora.
ASTORECA, FLORENCIO; Cuara Barton 15, Sagua la Grande.
BOUZA, ALEJANDRO; Zanja 59, Habana.
BALBIN, PELAYO; Concha 3, Habana.
BENITEZ, PEDRO; Basarrate 1, Habana.
ECHEVERRIA, GUILLERMO; San Cristóbal 23, Las Cañas.
GONZALEZ, JOSE; Manrique 18, Habana.
MIÑON, ALEJANDRO; San Lázaro 476, Habana.
MIRANDA, AMELIA; Ave. del Brasil 27, Habana.
OTERO, ISAAC; Monte 7, Habana.
PEREZ LAMY, GUILLERMO; Habana 50, Habana.
PEREZ MONTES, JUAN; Martí 24, Guantánamo.
RAMIREZ, FRANCISCO; Cerro 841.
RODRIGUEZ, RAMON; Animas 177, Habana.
SURIS, ROMAN; Contreras 21, Matanzas.
SAN MARTIN, BERNARDINO; Mesa 22, Colón.
VALDES, JULIO; O'Reilly 38, Habana.

NOTA: Por un salto de imprenta no salió el nombre del señor Guillermo Pérez Lamy entre los ganadores del día 6. Queda salvado el error.

¿Qué le Regaláre?

Si se trata de obsequiar a un hombre de gusto, he aquí la única respuesta oportuna:

Un Juego de Yugos

Krementz

Hay muchísimos modelos para completar todas las exigencias.

Por ejemplo: estilos vistosos, pero fuertes, para hombres de sport; otros con emblemas masones y de otras fraternales sociedades; elegantes creaciones para actos sociales, etc.

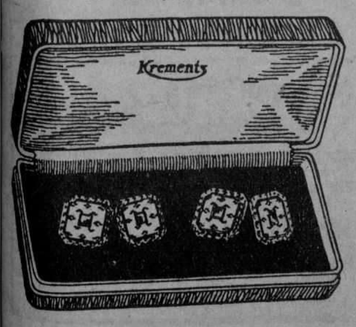

Fabricamos también Botonaduras completas, Alfileres para cuello, Cuchillas y Cadenas.

DE VENTA EN LOS MEJORES ESTABLECIMIENTOS

Hoy comienza una serie de Base Ball en Almendares Park

El doctor López del Valle lanzará la primera bola, siendo también el donador de la copa de plata.

PARTAGAS VS. LA CORONA

Una valiosa copa de plata donada por el doctor López del Valle, nuestro máximo fanático en los dominios del Emperador, comenzará a jugarse en la mañana de hoy. Serán los contendientes en este game Partagás y La Corona, empezando el match a las nueve y media en los grounds almendarinos. La primera bola será lanzada por el propio doctor López del Valle quien ha estado practicando durante la semana para pasarla rayando el home.

El lunes, mañana, a las tres de la tarde, se enfrentarán La Corona y El Crédiao, siendo el juego de hoy, así como el de mañana, del mayor interés para el público que gusta de buen base ball, pues estos tres teams han quedado a la cabeza de la procesión en el Campeonato de Torcedores que acaba de dejar caer las cortinas. El siguiente es el line up de los contendientes de hoy.

La Corona:

Medina, Méndez y Fina, pitchers; Consuegra y Hernández, catchers; Denis 1b.; Chilo Martínez, 2b.; González, 3b.; Alvarez ss; Posso, Ortega y Solano, outfielders.

Partagás: Boca Negra, Azcuy, Beharte y Rogelio Alonso, pitchers; F. Gutiérrez, catcher; Urrutia 1a.; Reyes Vargas 2b.; Solís 3b.; Lopito ss y outfielders. Lugo, J. Gutiérrez y Ferrer.

Véase más sports en la página 22

BUD TAYLOR EN SU MATCH

Buddy Taylor, posibletmente el mejor boxeador que hay actualmtente en la división Bantam weight, acaba de firmar un contrato para pelear el próximo día 3 de Octubre contra Jackie Cohen, de Brooklyn, en el ring de Dexter Park Arena El bout será a diez rounds.

Taylor no necesita recomendaciones, pero Cohen es un muchacho nuevo de mucho porvenir. Recientemente venció a Davey Abads en una pelea a diez rounds y ganó unas tablas con Teddy Baldock, de Inglaterra.

POR QUE GANAN LOS YANKEES

Alguien nos preguntó ayer tarde: "Sey: ¿Por qué ganan los New York Yankees con tanta frecuencia?

La pregunta no es difícil de contestar. Ganan, sencillamente, porque poseen actualmente el mejor conjunto de jugadores del mundo, porque tienen mucho espíritu de batalla y porque cuentan con Babe Ruth y Lou Gehrig.

¿No les convence ésto? Pues vean otras razones más, que explican fácilmente las contínuas victorias del team de Miller Huggins:

Solo han recibido una lechada en lo que va de temporada. No han perdido una sola serie individual con sus contrarios, teniendo empatada una, con el Cleveland. Figuran al frente de la Liga Americana en el batting general y segundos en el fielding. Han anotado cien carreras más que su rival más cercano.

Han establecido un nuevo record mundial en jonrones bateados por un team en la temporada. Han disparado el mayor número de tribeyes. Figuran en segundo lugar en el departamento de los sacrifices. De los diez primeros pitchers de la Liga, siete pertenecen al club, figurando seis de ellos en sucesión: Hoyt, Ruether, Moore, Shocker, Pipgras y Thomas. Herb Pennock ocupa el No. 10.

Sus contrarios les han anotado muy pocas carreras. Han registrado mucho doble plays. Poseen el mejor inicialista y el mejor second-baseman de la Liga. Los mejores jonroneros, el líder de tribeyes y el mejor tirados de las Mayores. Sus suplentes son superiores a muchos regulares de otros clubs, pudiendo citarse entre los mejores a Gazella, Pat Collins, Morehart, Paschal, Durst y Wera, que han logrado distinguirse cada vez que han pasado al line up regular.

Han arrollado fácilmente a los clubs débiles: Boston, St. Luis y Chicago, y han sabido derrotar a tiempo a todos los que se le han acercado, amenazando pasar al primer lugar. Primero tumbaron al Chicago White Sox, después al Filadelfia, más tarde al Washington, y por último al Detroit.

Superan en todos los departamentos a sus contrarios. No tiene rivales en su circuito, y, posiblemente en la Liga Nacional. Porque, aunque muchos nos hablan del empuje de los Piratas, Cardenales, Gigantes y Cubs, creemos que estos teams harán un papel ridículo cuando se enfrenten con ellos en la próxima serie mundial.

Si todo esto no demuestra el gran poderío de los Yankees. Esperaremos a que establezcan un nuevo record de victorias para la Liga Americana para desengañar a los que aun ponen en duda lo que decimos anteriormente.

Liga Inter-Social

Los juegos señalados para hoy por el schedule oficial de la Liga Inter-social Amateurs, son los siguientes:

EN FERROVIARIO PARK

Por la mañana. Centro Dependientes y B. V. Bárcena.

Por la tarde: Deportivo Seguros y Comunicaciones.

Después: Areca y San Carlos.

EN VIBORA PARK

En primer lugar: Atlético de Lawton y Hermanos Maristas.

Después: Havana Central y Centro Andaluz.

GRATIS PARA LOS HOMBRES

Informaré gratis cómo curarse pronto y radical con un tratamiento patentado de fama mundial, Enfermedades Secretas, Irritación, Ardor al orinar, Flujos, Gota Militar, Arenillas, Catarros de la vejiga, Cistitis, Uretritis. Envíe su dirección y dos sellos rojos al Representante G. Sabas, Apartado 1328, Habana.

C 6877 6 d 11

BASKET BALL EN EL DEPENDIENTES

El team Negro ganó el campeonato local de los Detallistas.—El excelente trabajo de Lalo Chávez fué factor principalísimo en esa victoria.—Los verdes establecieron un record de anotación.—La contienda ha sido un éxito para el A.D.G.

Ha terminado el campeonato local de basket ball en el Centro Dependientes. El pasado viernes por la noche celebróse la última noche de la temporada, y, al vencer el team Negro que capitanea Lalo Chávez, logró adueñarse del triunfo final, que realmente les correspondía, desde la mitad del campeonato, por lo bien que venían jugando.

Derrotando al team Rojo, cuarenta y seis por treinta y dos, mientras los Verdes se encargaban de darle la puntilla a los Blancos, setenta por cuarenta y nueve, los muchachos de Chávez lograron ponerse fuera del peligro, conquistando un hermoso triunfo que les da derecho a titularse champions locales de la sociedad por la temporada de 1927.

Los ahijados de Catá merecen la victoria que han alcanzado. Han jugado mucho basket ball, han pasado en todos sus juegos y nunca han perdido la ecuanimidad; ni aun en los momentos en que parecían completamente derrotados. Al caer las cortinas del campeonato, aparecen con cinco victorias y dos derrotas, habiendo perdido el invicto a manos del team Rojo, que en un esfuerzo grande logró superarlos la primera vez que se enfrentaron con score de doce por quince.

El viernes se desquitaron de esa derrota, conquistando una fácil victoria que demostró a todos los presentes el excelente calibre que poseen. Lalo Chávez preparó perfectamente a sus muchachos para este juego, que él consideraba decisivo, y logró que todos les respondieran como era debido. Carlos Prío tirando magistralmente a la canasta, Carlos Naves y Valdés haciendo juego de pases en el medio del floor y Casanovas defendiendo como un león la posición de los contrarios, impidiéndoles en muchas ocasiones que llegaran hasta el goal.

El match resultó muy movido, pues los Rojos se presentaron algo belicosos logrando algunos empates en los primeros instantes. Después fueron decayendo y no pudiendo detener el ataque de sus contrarios se vieron precisados a capitular, a los cuarenta minutos de lucha, con una anotación adversa de cuarenta y seis por treinta y dos.

Lalo Chávez fué el as en el ataque, tirando once canastas desde distintos ángulos del salón, que pesaron mucho en el resultado final del desafío. Carlos Prío también se distinguió en el tiro, lo mismo que Naves en el primer half, porque en el segundo fué contenido muy bien por Gil Mendoza, que lo tuvo a pan y agua en todo el tiempo.

En el segundo encuentro de la noche los players del team Verde apabullaron basketbolísticamente a los Blancos, estableciendo un record de anotación en el campeonato, al dispararles treinta y cuatro goals y dos fouls, por un total de setenta puntos. Jaime Roselló tuvo un perfecto desbordamiento del Niágara, logrando quince canastas que desalmidonaron por completo a los Blancos. El americano Tracy también se portó a gran altura en el tiring, metiendo once goals desde la parte cercana al basket. Bacarisse, como siempre, trabajó la bola con extraordinario acierto; brillando también en el tiro, con ocho canastas de las científicas.

El juego no merece reseñarse. Se fué de un solo lado desde su inicio, pudiendo decirse que los Blancos no hicieron el menor esfuerzo en impedir la derrota. Sólo el Marqués de la Fritura hizo sus piruetas frente a los contrarios, pero, los demás no le ayudaron. Se dieron por vencidos desde muy temprano, olvidando que a veces los rallies finales resultan peligrosos.

Terminamos felicitando al team Negro por su gran triunfo, muy especialmente a su capitán, el incansable Lalo Chávez, que, a pesar de haber recibido un conjunto mediocre, supo sacar de él muy buen provecho, alentándolos en todos los momentos, sin permitir que el desaliento les dominara cuando los scores les eran adversos. A él, principalmente, deben los Negros el hermoso triunfo que han conquistado.

En esta semana haré algunos comentarios del campeonato, dando mis impresiones sobre los jugadores que tomaron parte, algunos de los cuales tienen calibre para brillar a gran altura en los campeonatos de la Unión Atlética de Amateurs.

DON CIPRIANO.

PRIMER JUEGO

ROJO

	Fi G	Fo G	F C
Castroverde, F.	7	1	0
Mallol, F.	0	0	0
Galiana, C.	6	1	0
Cruz, G.	2	0	0
Moreno, G.	0	0	0
Gil, G.	0	0	0
Totales	15	2	0

NEGRO

	Fi G	Fo G	F C
Valdés F.	2	0	0
Naves, F.	3	0	0
C. Prío, C.	6	0	1
E. Casanovas, G.	1	0	5
L. Chávez, G.	11	0	0
Totales	23	0	4

RESULTADO:

Primer half.

Rojo.. 13
Negro.. 20

Segundo half.

Rojo.. 19
Negro.. 26

TOTALES

Rojo.. 32
Negro.. 46

Referee: S. Cumbraus.
Anotador: R. Cruz.
Cronometrista: E. Ronco.
Jugado en el floor del Centro de Dependientes.
Fecha: Septiembre 9 de 1927.

SEGUNDO JUEGO

BLANCOS

	Fi G	Fo G	F C
Fontané, F.	5	1	2
Arredondo, F.	9	0	1
Pelly, C-G.	3	0	1
Casanova, G.	3	0	1
M. Torres, G-C.	4	0	1
Totales	24	1	6

VERDES

	Fi G	Fo G	F C
Torres, F.	0	0	2
Tracy, F.	11	0	0
Roselló, C.	10	1	0
Bacarisse, G.	8	0	2
Bonet, G.	0	1	2
López, G.	0	0	0
Totales	34	2	6

RESULTADO:

Primer half.

Blancos.. 20
Verdes.. 32

Segundo half.

Blancos.. 29
Verdes.. 38

TOTALES

Blancos.. 49
Verdes.. 70

Cronometrista: E. Ronco.
Jugado en el floor del Centro de Dependientes.
Fecha: Septiembre 9 de 1927.
Anotador: R. Cruz.
Referee: S. Cumbraus.

Willie Hoppe y Hagenlacher, en un match de billar

Willie Hoppe y Erie Hagenlacher, ambos ex-campeones mundiales de carambolas al cuadro 18.2, han convenido iniciar un match de 300 puntos que comenzará el próximo día 19 de septiembre en la Hoppe Academy, situada en la calle 14, en New York. Se jugarán diez blocks de 300 puntos cada uno, siendo éste, el primer match de billar de importancia que se da en la presente temporada.

Hagenlacher ha escogido este encuentro como práctica para el match que ha de efectuar los días 29 y 30 de septiembre y octubre 1, contra Walker Coschan, por el campeonato mundial de carambolas al cuadro 18.2 de 1.500 puntos.

Hoppe y Hagenlacher se han enfrentado dos veces en juegos especiales, habiendo ganado el segundo en ambas ocasiones. Pero, al efectuarse el último torneo de campeonato, jugado en Washington, una de las dos victorias acreditadas a Hoppe fué obtenida a expensa de Hagenlacher.

Los primeros hitters de las Grandes Ligas

Véase a continuación los primeros bateadores de las Grandes Ligas, según los últimos records publicados:

LIGA NACIONAL

Player and Club	V.	C.	H.	Ave.
P. Waner, Pit.	538	106	208	.387
Hornsby, N. Y.	468	111	169	.361
Harris, Pit.	325	49	117	.360
L. Waner, Pit.	522	115	178	.341
Stephenson, Ch.	498	82	170	.341

Hargrave, del Cincinnati, era el líder el año pasado, con .389.

LIGA AMERICANA

Player and Club	V.	C.	H.	Ave.
Heihmann, Det.	417	95	165	.396
Gehrig, N. Y.	505	136	197	.390
Simmons, Phil.	354	75	138	.390
Combs, N. Y.	560	121	197	.352
Ruth, N. Y.	461	133	160	.347

Manush, del Detroit, era el líder el año pasado con .381.

DE AJEDREZ

(POR EVELIO BERMUDEZ)

EL PRESIDENTE DE LA ARGENTINA INAUGURARA EL MATCH POR EL CAMPEONATO MUNDIAL DE AJEDREZ.—EL TORNEO DEL CENTRO DE DEPENDIENTES.—BRILLANTE ACTUACION DE GOLMOYO, CAMPEON DE ESPAÑA, EN EL TORNEO INTERNACIONAL DE LONDRES.

José Raúl Capablanca, campeón mundial de ajedrez y Alexander Alekhine, aspirando al campeonato, se encuentran en la hermosa capital argentina ultimando los detalles para el match que empezará la próxima semana, bajo los auspicios del Club Argentino de Ajedrez.

El Presidente Alvear de la República Argentina, será testigo y actor en la sesión inaugural, habiéndosele encargado de ejecutar la primera jugada, con la que quedarán rotas las hostilidades entre los dos maestros más poderosos de la actualidad.

Para este match existe entre los argentinos extraordinario entusiasmo, estimándose como el acontecimiento deportivo más grande de los celebrados, hasta ahora, en Buenos Aires.

Capablanca, campeón del mundo de ajedrez desde que en abril de 1921 derrotó decisivamente al doctor Emmanuel Lasker en nuestro Casino de la Playa, arriesga por vez primera su corona. Sin embargo, confiamos en que regresará tan victorioso como lo vimos partir. El invicto cubano resulta favorito en la magna justa próxima a inaugurarse. Aún no sabemos si el primer juego empezará el próximo día trece o el quince. Tampoco sabemos si se jugará de 2 a 7 de la tarde o de 7 a 12 de la noche, extremo este de mucha importancia para los cubanos, por la diferencia de meridiano y el funcionamiento del cable. Para los efectos del cable la diferencia entre la Habana y Buenos Aires es aproximadamente de tres horas.

De todas maneras, nuestros lectores se verán favorecidos con la mejor información.

Con el mismo entusiasmo con que empezó, terminó el Torneo por el Campeonato del Centro de Dependientes, con una hermosa, pero reñida victoria para Germán Varela, prestigioso amateur habanero.

Mario Rodríguez, no obstante su brillante actuación, quedó en segundo lugar, a medio punto del campeón. Ambos rivales no perdieron un solo juego durante la competencia, correspondiendo 3 y 4 tablas, respectivamente, al campeón y aspirante del reciente torneo.

En el tercer lugar, quedaron empatados, Pino y Mellán, los que celebrarán un match de desempate.

El joven debutante J. L. Eguileor lució a gran altura, batiendo el record de tablas y perdiendo solamente dos juegos.

Muy bien por el resto del grupo que jugaron cuanto sabían y nuestra felicitación para la Sección de Sports del Centro de Dependientes y especialmente para Miguel Alemán a cuya competente dirección se atribuye el éxito del torneo.

Estado final.

G. Varela	11½	1½
M. Rodríguez	11	2
P. P. Pino	10	3
A. Mellán	10	3
J. L. Eguileor	8½	4½
J. L. Carriazo	7	6
R. Rominguez	6½	6½
M. Michelena	6½	6½
M. Vázquez	5½	7½
M. Acevedo	5½	7½
P. Córdoba	4	9
O. Tauler	3	10
A. Chartrand	1	12
P. Pardo	1	12

Los periódicos y revistas inglesas dedican grandes y merecidos elogios al señor Golmayo, campeón de España, por su brillante actuación en el pasado Torneo Internacional de Londres.

En efecto, el señor C. Golmayo resultó una de las sensaciones del torneo y una esperanza para el porvenir.

A Cuba corresponde gran parte de esa gloria, pues han de saber los aficionados que el ilustre representante de España es hechura del Club de Ajedrez de la Habana, en donde figuró como uno de sus ases.

Por nuestra parte, el mejor elogio que podemos hacer de él es publicando su victoria sobre el doctor Tarrasch, formidable maestro germano.

Ruy López
Golmayo—Tarrasch

Blancas	Negras
1.—P 4 R	P 4 R
2.—C R 3 A	C D 3 A
3.—A 5 C	P 3 T D
4.—A 4 T	C 3 A
5.—0 0	C x P

El doctor Tarrasch practica esta variante con frecuencia, que hoy se ve poco favorecida por los otros maestros, prefiriéndose A 2 R.

6.—P 4 D	P 4 C D
7.—A 3 C	P 4 D
8.—P x P	A 3 R
9.—P 3 A	A 4 A D

Más prudente hubiera sido A 2 R, debiendo reservar la casilla 4 A D para el caballo de 5 R.

10.—C D 2 D	0 0
11.—A 2 A	P 4 A
12.—C 3 C	A 3 C
13.—C D 4 D	C x C
14.—C x C	A x C
15.—P x A	P 5 A
16.—P 3 A	C 6 C

Esta oferta del sacrificio del caballo es cosa ya muy vieja y muy sabida, habiéndose jugado por primera vez por el Capitán Mackenzie contra Fleissig en el Torneo de Viena en 1882.

17.—T 2 A

La continuación corriente es T 1 R seguido si 17.—.....—D 5 T, de 18.—D 2 D.—El caballo no puede capturarse. Omitimos los análisis que se desprenden de la captura del caballo por considerarlos innecesario y porque harían interminable la partida.

17.—.....	D 5 T
18.—D 3 D	T 4 A

Si A 4 A entonces D 3 C.

19.—A x P	D x A
20.—P x C	D x P C
21.—P 4 A	D 5 T
22.—P 3 C R	D 5 C
23.—T D 1 A R	T D 1 A R
24.—D 3 C	T 4 A 2 A
25.—T 2 T	P 3 T
26.—D 3 R	

Para impedir D 7 R después de que él juegue T 4 T.

26.—.....	A 1 A

T 4 T era la amenaza. El ataque cambia ahora de mano.

27.—T 4 T	D 3 R
28.—T 5 T	D 3 A D
29.—D 3 D	P 4 C

Si T 1 D, entonces 30.—D 7 T, ch, R 1 A; 31.—A 6 C y gana, pues si 31....., T 2 A 2 D entonces 32.—D 8 T, ch, y mate en dos jugadas.

30.—D 6 C, ch	D x D
31.—A x D	T 2 R
32.—T x P T	P x P
33.—P x P	T 2 C
34.—R 2 T	A 4 A
35.—A x A	T x A
36.—T 4 T	

El blanco tiene ahora un final ganado.

36.—.....	R 1 A
37.—T 1 C R	T 2 C 2 A
38.—R 3 C	R 2 R
39.—T 1 C 1 T R	P 4 T
40.—T 4 C	R 1 D
41.—T 8 T, ch	R 2 D
42.—T 6 C	R 2 R
43.—T 4 T	R 1 D
44.—T 4 T 4 C	P 5 T
45.—T 6 C 5 C	T x T
46.—T x T	T 2 T
47.—P 5 A	T 8 T
48.—P 6 A	T 8 A R
49.—R 4 C	P 4 A
50.—T 5 A	T 8 C, ch
51.—R 5 T	T 8 T, ch
52.—R 6 C	T 8 C, ch
53.—R 7 A	Se rinde.

¡Estos sí son buenos!

Pruebe hoy mismo el cigarro super-fino

LAS MARAVILLAS.

Será tambien su preferido

ANUNCIOS CASADO, A-6884.

M.E.C.D. 2016

La Cámara de Comercio de Guantánamo y el pago del uno y medio por ciento en las Aduanas

En la Secretaría de la Federación Nacional de Corporaciones Económicas, se nos facilitó ayer copia del siguiente telegrama:

Guantánamo, septiembre 9 de 1927.

Doctor Pedro P. Kohly, Presidente de las Corporaciones Económicas.

Habana

Hemos telegrafiado al Honorable señor Secretario de Hacienda como sigue:

La Junta Directiva de esta Cámara acordó en sesión ordinaria que tuvo efecto anoche dirigir a usted el presente despacho haciéndole saber los grandes perjuicios que ocasiona al comercio obligarles a tributar según su decreto treinta de agosto sobre total importación desde febrero rogándole no cobre el impuesto en firme sino en depósito. Respetuosamente llamamos su atención al hecho de que con la interpretación que en su citado decreto se de a la ley del 27 de enero del año en curso en cuanto a los comerciantes importadores se grava dos veces con dicho tributo la mercancía de importación antes de llegar al consumidor con lo cual no se le escapa el perjuicio que se ocasiona al comercio importador. Cámara de Comercio. Y lo avisamos a usted como adhesión acertada campaña esa corporación tendente dejar sin efecto mencionado decreto Hacienda.

Ramón MOLA,

Presidente Cámara de Comercio.

Municipio de la Habana

Departamento Administración de Impuestos

SECCION DE SUBSIDIO INDUSTRIAL

AVISO

IMPUESTO SOBRE INDUSTRIA Y COMERCIO

Tarifa 1a., 2a. y 3a.

1er. trimestre de 1927 a 1928

SE HACE SABER a los contribuyentes por el concepto expresado, que pueden acudir a satisfacer sus respectivas cuotas, sin recargo alguno, a las oficinas recaudadoras de este Ayuntamiento, situadas en MERCADERES Y PI MARGALL (Por Mercaderes), todos los días hábiles, desde el 5 de Septiembre actual al 4 de octubre entrante, durante las horas comprendidas de 8 a 11 de la mañana y de 1 y media a 4 de la tarde, menos los sábados en que la recaudación será únicamente en las horas de la mañana.

Para efectuar sus pagos deberán los contribuyentes acudir a la Taquilla Nº 13 con el último recibo satisfecho; y finalmente, se les advierte que el que no pagare su cuota dentro del plazo señalado, incurrirá en el recargo del 10 por ciento y se le seguirá el cobro por la vía de apremio.

Habana, septiembre 1º de 1927.

MIGUEL M. GOMEZ, Alcalde Municipal.

Jefe del Departamento de Impuestos.

8573 1 d-8

¿QUIEN TIENE LA CULPA?

El mundo está lleno de enfermedades y dolores. ¿Quién tiene la culpa? Todo el mundo; y por consiguiente a menudo la falta es de ellos mismos. Pero la cuestión apremiante es lo que se ha de hacer, cómo se ha de aliviar y cómo curar. ¿Qué sería de nosotros si no se encontraran medios para combatir la enfermedad? Naturalmente la enfermedad nos destrozaría y el mundo quedaría despoblado. Hasta que aprendamos la manera de evitar las enfermedades, tenemos que agradecer que poseamos los medios de abatirlas y curarlas después de ser atacados, cuando, a semejanza de un salvaje con su hacha levantada, se presenta a quitarnos la vida. Especialmente necesitamos un tratamiento seguro y violento para esas afecciones que se han hecho universales y que desolan a la pobre humanidad en todas las estaciones del año. Nos referimos a tales afecciones como Clorosis, Resfriados, Debilidad Nerviosa, Afecciones de la Garganta y Pulmones, así como las que especialmente afectan a las mujeres y niños. Para estas, la PREPARACION de WAMPOLE se aproxima a un verdadero específico más que cualquier remedio que hasta ahora se ha descubierto por la ciencia. Es tan sabrosa como la miel y contiene una solución de un extracto que se obtiene de Hígados Puros de Bacalao, combinados con Jarabe de Hipofosfitos Compuesto y Extracto Fluído de Cerezo Silvestre. El Dr. F. Busquet, Habana, dice: "He usado desde hace años la Preparación de Wampole con éxito en enfermos postrados o debilitados." La original y genuina Preparación de Wampole, es hecha solamente por Henry K. Wampole & Cía., Inc., Filadelfia, E. U. A., y lleva la firma de la casa y marca de fábrica. Cualquier otra preparación análoga, no importa por quien esté hecha, es una imitación de dudoso valor. En las Boticas.

ALMANAQUE DEPORTIVO

1927 SEPTIEMBRE 1927

11

HOY HACE UN AÑO QUE...

—Después de una reunión celebrada en Pittsburg, se anunció que la serie mundial empezaría el día 2 de Octubre.

—Los Yankees anotaron seis carreras en el noveno inning, derrotando a los Tigres de Detroit, con score de 10 por 8.

—Babe Ruth bateó un jonrón en esa entrada.

—El Chicago Nacional anotó siete carreras en el séptimo inning, venciendo al Filadelfia con score de 10 por 6.

—Los Indios de Cleveland vencieron al Washington en un doble-header, siendo Uhle y Smith los pitchers ganadores.

El Futbol perjudica los idiomas

En plena plaza de San Francisco, próxima a nuestras escuelas, hay una partida original de fútbol. Diez o doce chiquillos, mal trajeados, descalzos, se entregan desenfrenadamente al juego inglés que tan bien se ha naturalizado en España.

Por el suelo arenoso ed la plaza va y viene el balón, que es un pedazo de chaqueta vieja hecha pelota por obra y gracia de una guita que en fuerza de vueltas y más vueltas ha conseguido dar al trapo viejo una forma groseramente esférica.

Cada puerta del campo de juego está marcada por dos gorras, puestas en el suelo a unos tres o cuatro metros de distancia una de otra.

En el centro de las dos gorras hay un portero que espera el ataque.

El escándalo que arman los jugadores es de padre y muy señor mío.

—¡Dale ahí Perico fuerte...! Centra, chiquillo; centra que estás atontao!...

—¡Duro ahí, Pelao, duro ahí! Que la cuela, que la cuela! ¡Ole el Pela!...¡que te la quita, que te la quita! ¡Echasela al delantero! ¡Ole! ¡Goooó

¡Que ha sío gó! ¡Que no ha sío gó! Que sí! ¡Que no! El juez del campo toca un pito de madera de esos que, además de sus funciones propias, tienen la de dejar pintados de grosella los labios de quien los usa.

¡Pri, pri, pri, pri, pri!...,

¡Que si quieres! Aquello no lo resuelve nadie. Los chiquillos están como para venir a las manos. Y vienen a las manos...

¡Pri, pri, pri!

Señó, Juan, el municipal, que ha presenciado con gran interés el partido callejero, se cree en el deber de intervenir en la cuestión:

¡Ea, niños; dejarse de pámplinas, y a jugá, que yo he visto mu bien que eso ha sío gó!

—¡Usté qué va a vé!

—¡Que lo he visto, niño! Este chiquillo fué el que lo tiró, y el portero no lo pudo pará. Yo lo ví...

Entonces el capitán del bando contrario grita al municipal:

—¡Señó Juan; pero... usté no ve que el Pelao, que fué el que chutó, estaba urzai!

—¡Tú si que estás urzai... urzai!

—Sí, señó: urzai. ¿No es verdá, Canario?

¡Urzai, sí, señó—dice Canario—. Usté no sabe una papa de furbó.

Y cuando el bueno del municipal empezaba a ocurrírsele un disparate para contestar a Canario, porque se le ha atravesado la palabra urzai (outside, que escriben los ingleses), la campanita de la escuela tocaba a la clase de la tarde, y los chiquillos en desbandada dejaron al guardia un tanto en ridículo, solo, con la palabra en la boca y sin saber lo que era urzai.

—¡Urzai! ¡Qué será eso, Dios mío! ¿Será pitorreo del niño? No..., lo dijo mu serio... ¿Qué pajolera cosa será urzai, señó? Si eso parece cosa de la familia de Guzmán... ¡Porque, mardita sea la má!... Yo sabía ante lo mío de lée, de escribí y de cuenta; pero como no lo usa uno, se me va borrando tó... O yo estoy majareta perdío, o a mí me parece que eso es fransé, urzai!... ¡Fransé, más claro que la lú!...

Los futbolistas, mientras tanto, iban haciendo goals con sus cuerpos por la puerta grande del colegio.

Es verdad que en esta puerta no hay portero para estorbar la entrada. Digo mal, hay en ella una escultura del Salvador con los brazos abiertos, que llama a los niños con la ternura indecible de la frase evangélica.

Los goals que hacen los niños con la pelota de sus cuerpos al entrar en la escuela, son mucho más interesantes que los gó de la plaza de San Francisco, sin ser éstos malos del todo, y con la ventaja por parte de aquéllos de que no hay urzai, porque está todo el mundo en su sitio y en su línea.

Este juego inglés tiene el inconveniente de que perturba con su léxico a los guardias curiosos a más de otras dificultades de orden moral, porque, ni en las peleas de gallos ni en las corridas de toros, ni en ningún espectáculo público, toma la muchedumbre una parte tan febril como en el futbol, discutiendo sus gó, urzai, córna y chutes, palabras de extranjis que llegan a la multitud completamente averiadas.

Así, pues, el idioma inglés queda hecho polvo; el idioma español, que recibe la mercancía en malas condiciones, queda peor; y la pasión que el juego despierta en la caliente juventud española lleva a ésta por derroteros donde la hidalguía de la raza suele quedar mal.

Será preciso hacer campaña educativa, para que los partidos de futbol no resulten un espectáculo poco edificante.

No soy enemigo de este juego. Creo que tiene muchas cosas buenas, pero es preciso depurarlo de sus inconvenientes, y cada club debe tener en ello un decidido propósito de perfección.

M. Siurot.

(Del "A B C".)

Los Atléticos entraron en forma muy tarde

Cuando se alzaron las cortinas de la season, todos los expertos pronosticaron el triunfo de los Atléticos de Filadelfia de la Liga Americana.

En la primera serie con los Yankees, el team sufrió fuertes sacudidas por la tribu de Huggins, pero, creyendo que, tarde o temprano, el agua tomaría su nivel.

Pasaron las semanas, y los Atléticos, lejos de recuperar el terreno perdido, fueron decayendo lastimosamente, llegando a figurar durante mes y medio en la segunda división. Connie Mack hizo todos los experimentos posibles para lograr una combinación ganadora. Colocó a Jimmy Dykes en la inicial, después de convencerse que Jim Poole y Duddley Brannon no eran los indicados para cubrir la posición.

Max Bishop pasó gran tiempo en el banco y cuando Eddie Collins demostró que sus piernas no resistían una temporada más, fué enviado al line up, con el resultado de que tardó bastante en recuperar forma. El fracaso de Bill Lamar, pronosticado por muchos al iniciarse la campaña, fué visto muchas semanas después del 4 de Julio, cuando ya los Yankees habían adquirido gran ventaja. Zach Wheat fué enviado al left field, pero, su refuerzo llegó sumamente tarde. También los pitchers contribuyeron al fracaso, pitcheando una pelota mediocre en los primeros meses de la season.

Por fin, después de muchas quebraderos de cabeza, Connie Mack ha logrado que sus Atléticos jueguen pelota championable, pero, el esfuerzo ha llegado demasiado tarde. Ya los Yankees tienen ganado el pennant y por mucho que pierdan no serán desalojados de la serie mundial.

¡Pobre Connie! El pensó retirarse del base ball en 1928, con una gran victoria en la Liga Americana y tendrá que conformarse con un modesto segundo lugar, a dos leguas de distancia de los Yankees. Los gastos que hizo en el invierno no dieron resultado. Ty Cobb fué el único que respondió y, eso, en el batting, porque su fielding ha dejado mucho que desear. Eddie Collins, ha sido un fracaso, lo mismo que Poole, Brannon, Lefty Groces, Satmmy Gray, Rommell, Hale, Lamar y otros que fueron considerados firmes columnas del club al iniciarse la campaña...

El Portsmouth ganó el Pennant de su Liga

Venciendo al Kinston 13x5, aseguraron el triunfo. Cheo Ramos ayudó a la victoria.

KINSTON, Septiembre 6.—(Por Correo). El club Potsmouth aseguró esta tarde el pennant de la Liga de Virginia, derrotando al Kinston Eagles por tercera vez consecutiva. El score fué de 13 por 5.

Un rally de los visitantes dió cuatro carreras en el inning de apertura, contribuyendo a él un tubey de McCrone con las bases llenas. El Kington hizo un esfuerzo en el quinto, anotando cuatro carreras al pitcher Green, pero los liders repitieron su ataque en el sexto, empujando siete carreras que aseguraron la victoria.

Cheo Ramos, el outfielder cubano del Portsmouth, tomó parte activa en el ataque de su team, disparando un tubey y un single en cinco viajes al plate.

Este es el tercer campeonato consecutivo que gana el Portsmouth. Ahora esperará algunas semanas para celebrar una pequeña serie con el club Harrisburg, de la New York-Pennsylvania League, efectuando después otra contra el club Greenville, que ganó el pennant de la South Atlantic Association.

Véase el score:

PORTSMOUTH:

	V.	C.	H.	O.	A.	E.
Ramos, rf.	5	2	2	1	0	0
Bandrimer, 2b.	4	0	0	3	4	0
Caraft, 1f.	4	3	1	2	0	0
Beck, 3b.	4	2	1	0	6	0
CcCrone, 1b.	4	0	2	15	0	1
Thomas, cf.	6	2	1	0	0	0
Akers, ss.	3	2	1	2	7	0
Brandon, c.	4	1	2	1	0	3
Green, p.	3	0	0	0	1	0
Dunagan, p.	2	1	2	2	1	0
Morin, c.	0	0	0	1	0	0
Totales.	39	13	12	27	19	4

KINSTON:

	V.	C.	H.	O.	A.	E.
Barr, rf.	5	0	1	0	0	0
Alford, 1f.	5	1	3	2	0	0
Bondurant, 1b.	4	2	3	11	0	0
McCue, 2b.	5	0	0	4	2	0
Reinholz, 3b.	4	1	1	0	6	1
Higgins, cf.	5	1	2	3	0	0
Hoffman, ss.	4	0	1	3	2	1
Hoch, c.	3	0	1	3	0	2
Berebee, p.	2	0	0	1	0	0
Newbury, p.	2	0	2	0	2	0
Totales.	39	5	14	27	12	4

Portsmouth . . . 400 107 010—13
Kinston . . . 000 040 100— 5

Summary: Two base hits—Ramos. Alford, Dunagan 2, CcCrone, Bondurant 2. Home runs—Akers. Sacrifice hits—Bandrimer 2, Bondurant. Stolen bases—Craft, Beck, Thomas 2, Ramos. Double plays—Green to Akers to McCrone, Akers to Bandrimer to McCrome. Bases on balls—Green 1, Ferebee 7, Dunagan 1, Newbury 2. Struck out—Green 1, Ferebee 1, Newbury 2. Winning pitcher—Green. Losing pitcher—Ferebee. Umpires—Donnelly and Turner. Time—2:12.

Cómo trabajan los liders de la Nacional

El Pittsburgh está bateando .308, siendo el team que más carreras ha anotado y el que más hits ha producido.—Los Gigantes figuran en segundo lugar en batting y field.—Los Cubs son los mejores al campo.

Véase a continuación el batting y fielding averages que vienen sosteniendo los Piratas, Gigantes, Cardenales y Cubs en la Liga Nacional, que tienen entablada una fuerte batalla por el pennant de 1927. Como puede verse, los Piratas son los que mejor batting mantinen, con .308 de average, siguiéndoles los Gigantes, el Chicago y por último el St. Luis. En el fielding son primeros los Cubs, seguidos por Gigantes y Piratas.

También publicamos el batting general y el fielding de los New York Yankees, que representarán a la Liga Americana en la próxima serie mundial.

BATTING RECORDS

	V.	C.	H.	HR.	SH.	SB.	Ave
Pittsburg.	4321	686	1330	44	175	50	.308
New York.	4240	637	1250	84	135	60	.297
Chicago.	4304	623	1218	60	171	50	.283
Saint Louis.	4056	582	1117	60	137	91	.275

FIELDING RECORDS

	O.	A.	E.	DP.	TP	Ave
Chicago.	3348	1549	143	116	1	.972
New York.	3282	1613	163	133	0	.968
Pittsburg.	3276	1395	151	91	0	.968
Saint Louis.	3172	1568	166	126	0	.965

LIGA AMERICANA

BATTING RECORDS

	V.	C.	H.	HR.	SH.	SB.	Ave
New York.	4407	818	1359	130	172	70	.308
Philadelphia.	4376	699	1321	50	184	72	.302
Detroit.	4317	706	1246	40	164	117	.289
Washington.	4357	632	1252	23	147	104	.287

FIELDING RECORDS

	G.	PO.	A.	E.	DP.	TP	PC
Chicago.	123	3309	1516	151	107	0	.970
New York.	127	3393	1663	161	101	0	.969
Washington.	127	3352	1533	160	102	0	.969
Philadelphia.	127	3374	1582	159	97	0	.968

Sportfolio

Qué resultado tuvo el encuentro celebrado en la Habana entre Quintín Romero Rojas y Santiago Esparraguera? Cree usted que Tunney le gane a Dempsey?

Quién ganará entre Sid Terris e Hilario Martínez? Y entre Tommy Loughran y Mike McTigue?

Quién es mejor Quintana o Correa? ¿Quién ha ponchado más veces a Lou Gehrig y Babe Ruth? Cuál es la dirección de Adolfo Luque?

Qué resultado tendría una pelea entre Goyito Rico y Andrés Castaños? Entre Mickey Walker y Charol? Entre Jacinto Pérez Valdés y Juan A. Herrera?

Qué resultado hubo en las siguientes peleas: Sullivan vs Corbett, Corbet vs. Jeffries, Jeffries vs. Burns y Burns vs. Johnson?

Qué teams formaban la Liga Nacional cuando el Boston, Providence, Worcester, Troy y Chicago pertenecían a ella? Cuántas medallas tiene el andarín Carvajal?

Cuántas peleas ha ganado y perdido Gene Tunney? Quién tiene más estatura Dempsey o él?

Qué costó Bill Lamar al Washington, cuando lo compraron al Filadelfia? Qué batting sostiene en las Mayores?

Cómo se sacan los batting averages? Quién posee mejor record Tris Speaker o Ty Cobb?

Cuántas series mundiales han jugado los Yankees? Cuántas han ganado y cuántas han perdido? Cree usted que triunfen en 1927?

PREGUNTAS A LAS RESPUESTAS DE AYER

Babe Ruth ha tomado parte en siete series mundiales. Tres con el Boston y cuatro con los Yankees. En 1925 bateó solamente .290.

Jack Nompareil Dempsey boxeaba generalmente con un peso de 150 libras. Mickey Walker es el actual campeón middle weight.

Flint Rhem ha pitcheado para los siguientes clubs: Fort Smith, de la Liga del Oeste y St. Luis Cardenals. Charles Root posee más velocidad que él. Lleva cuatro años en las Mayores.

McLoughlin derrotó a Brookes, 17-15 en el primer set de los matches de la Copa Davis en 1914.

Cuando un bateador le tira a un wild pitch y llega a primera, a pesar de no haber conectado la bola, el scorer no debe apuntarle un ponchado al pitcher.

Kiki Cuyler es superior a Eddie Roush, pero este año ha jugado indiferente. Walter Johnson tenía mucho más control en sus bolas que Alexander. Actualmente, el viejo Alex es superior.

El record de hits consecutivos en las Mayores está en poder de Tris Speaker que disparó 11 seguidos en la season de 1922. George Sisler tiene el record de hits bateados en juegos seguidos, con 41 en la season de 1922.

Myles Thomas debe estar enfermo del brazo cuando Huggins no hace uso de él a pesar de la ventaja que tiene el team. Everett Scott está jugando en el club Toledo de la Ass. Americana.

Eppa Rixey es el pitcher más alto de las Grandes Ligas. Tiene 6 pies, 6 pulgadas de estatura. Groves tiene 6 3. Rube Walberg, del Filadelfia, es el pitcher de más velocidad en la Liga Americana.

LEA MAÑANA: SPORTFOLIO.

Basket Ball en los Hermanos Maristas

El team azul ganó el campeonato local, ganando su último desafío con score de 34x25.

El team azul ha resultado campeón en el campeonato local de basket ball de los Hermanos Maristas. El pasado viernes, por la noche, jugando contra el team anaranjado, que era su perseguidor más cercano, logró anotarse la victoria, 34 por 25, poniéndose así lejos de toda posibilidad de salir derrotado en los finales.

El excelente trabajo del forward Cardoso y del guard Giraud contribuyó en mucho a esta victoria de los azules, pues sus contrarios no pudieron contenerlos, pese a los esfuerzos que hicieron. Leiseca e Infiesta se fajaron bastante para impedir la derrota; pero sus esfuerzos resultaron estériles, ya que el resultado del encuentro estaba escrito...

En el primer juego de la noche jugaron los teams Blanco y Verde, venciendo los segundos con la fácil anotación de 44 por 21. Torisella y Elcid fueron los mejores tiradores del team ganador, disparando ocho y siete canastas respectivamente.

Gran entusiasmo ha reinado en el floor de los Maristas durante este campeonato local de basket ball, pudiendo decirse que los muchachos están perfectamente preparados para la próxima contienda de juniors de la Unión Atlética de Amateurs. Sabemos que algunos jugadores Maristas representarán al Habana Yacht Club en la contienda nacional.

Véase los scores:

BLANCOS

Primer juego

	F.	Fog.	F|C
Rojos F.	1	2	1
O Lamas C.	0	0	2
A Camaraza F.	0	1	2
Blanchaird G.	0	1	0
Blanchaird G.	0	1	0
Montejo G.	6	3	3
R. Camaraza G.	0	0	0
Total	7	7	0

VERDE

	F.	Fog.	F|C
Silven F.	1	0	2
Elcid F.	8	1	2
Torricella C.	7	1	2
Yanes G.	0	0	4
P. Suárez G.	3	1	1
Hans G.	1	1	3
Total	20	4	14

Blanco . . . 21
Verde . . . 44

Segundo juego

AZULES

	F.	Fog.	F|C
Domínguez F.	2	1	0
Cardoso F.	9	2	3
Alvarez C.	0	0	4
Portillo G.	0	0	1
Giraud G.	3	3	2
Bueno G.	0	0	0
Total	14	6	12

ANARANJADO

	F.	Fog.	F|C
Arechaederra F.	3	4	1
Leiseca F.	1	0	3
Infiesta C.	4	2	1
Muñiz G.	1	1	4
Quintanal G.	0	0	1
Busket	0	0	0
B. Arteche G.	0	0	0
Total	9	7	10

Azules . . . 34
Anaranjado . . . 25

Referee, Troadio Hernández.—Time keepe Fernández. Score, Adalberto.

Casey Stengel ha sido suspendido

Casey Stengel, manager del club Toledo de la Ass. Americana y héroe de la serie mundial de 1923, ha sido suspendido indefinidamente por el presidente de la Liga, Mr. Thomas Hickey, como resultas al ataque que hicieron los fanáticos contra el umpire Derr, en el primer juego del doble-header celebrado entre los clubs Columbus-Toledo, el Labor Day.

Stengel se encontraba de mal humor en esos días porque su club había perdido algunos juegos, y, según el presidente de la Liga, se lanzó al terreno invitando a los fanáticos para que criticaran al umpire Derr por una decisión apretada que éste dió contra el Toledo.

Más de seiscientos espectadores se lanzaron al diamante, golpeando duramente al umpire, quien a duras penas pudo refugiarse en la caseta de los jugadores del Columbus, de donde salió, custodiado por la Policía.

Dos Filos Utiles en Cada Hoja Gillette Genuina

Diariamente, por espacio de 25 años, las genuinas Hojas y Navajas Gillette han venido proporcionando al mundo la rasurada perfecta por excelencia.

Hoy, gracias a la constante mejora en los métodos de fábrica, y a una distribución mundial sin paralelo, pueden obtenerse los juegos completos de Navajas y Hojas Gillette genuinas a un costo en extremo modestísimo.

Cada Hoja Gillette genuina, tiene dos filos útiles con el filo más agudo que puede darse al acero, o lo que es igual, doble servicio de Hojas Gillette.

No hay que molestarse afilando o asentando las hojas.—Sencillamente colóquese una Hoja Gillette Genuina en su Navaja de Seguridad Gillette y goce de la rasurada perfecta por excelencia.

GILLETTE SAFETY RAZOR CO., Boston, E. U. A.

Distribuidores COMPAÑIA HARRIS, S. A. Presidente Zayas 106 (Apartado 686) Habana

¡SEÑORES COMERCIANTES!

Los Comerciantes que venden las Navajas de Seguridad y las Hojas Gillette pueden obtener gratuitamente el material de propaganda que necesiten escribiendo directamente a nuestro distribuidor, cuyo nombre y dirección damos más abajo, o bien dirigiéndose a GILLETTE SAFETY RAZOR CO. Boston, E. U. A.

GENUINAS Gillette Hojas Gillette

Raul del Monte es el primer hitter de la Liga Nacional

El veloz second-baseman del Vedado Tennis aparece con un average de .420. Seigle, Hernández y Barroso le siguen de cerca.

Raúl del Monte, second-baseman del Vedado Tennis, es ahora el primer hitter de la Liga Nacional de Amateurs. Un acuerdo de la Liga, declarando forfeid a favor del Loma Tennis, el primer match que celebraron con los Marqueses, hace que Raúl se coloque en el primer puesto, con dos-diez milésimas de ventaja sobre Ramirito Seigle que ocupa el segundo puesto.

La lucha por el champion-bat se ha hecho muy intensa en las últimas semanas, esperándose que en los tres juegos que faltan "los interesados" metan un poco el hombro en beneficio propio. Desde Silvio O' Farrill, que tiene .386 hasta Raúl del Monte, que tiene .420, hay probabilidades de que uno de ellos se lleve los honores.

Véase el estado de los bateadores, según los últimos records:

BATTING INDIVIDUAL

	V.	C.	H.	R.	Ave.
R. Delmonte, V.	69	10	29	15	420
R. Seiglie, V.	50	19	21	9	320
C. Hernández, P.	76	20	30	9	395
L. Barroso, Fe.	38	9	15	2	395
J. Calvo, V.	54	13	21	8	389
S. O'Farrill, Y.	57	15	22	0	386
G. Alfonso, V.	67	17	25	4	373
J. Vázquez Fo.	58	15	21	3	362
A. Arteaga, Fo.	50	7	18	2	360
P. Espinosa, U.	67	14	24	3	358
R. Inclán, U.	68	14	24	4	358
C. Deschapelles, Y	72	19	25	5	347
G. Ballesteros, P.	62	13	21	4	339
O. Fernández, Fo.	52	12	17	1	327
R. Suárez, P.	59	9	17	3	327
A. Bruzón, V.	55	11	18	1	327
J. Deschapelles, Y	65	7	21	0	328
O. Reguera, Fo.	56	5	18	0	321
N. Monzón, U.	60	12	19	4	317
A. Querol, Fo.	35	8	11	1	314
L. Ruisánchez, U.	26	5	8	0	308
A. Freire, Fe.	26	4	8	3	308
A. Figarola, L.	23	2	7	2	304
R. Córdoba, U.	50	6	15	2	300
M. Agullera, L.	47	8	14	3	298
O. González, At.	37	5	11	0	297
F. Dopico, P.	68	10	20	5	294
F. Quintela, P.	34	7	10	3	294
L. Calvo, Y.	48	9	14	3	292
D. Penabad, Fo.	24	5	7	0	292
J. Consuegra V.	62	13	18	3	290
A. Consuegra, V.	63	11	18	4	286
F. Pena, L.	35	5	10	0	286
G. Quesada, At.	67	6	19	5	284
A. Maura, P.	36	5	10	0	278
S. Macías, U.	45	5	11	2	268
C. Martínez, P.	49	8	13	0	265
J. Lanier, L.	49	2	13	0	265
A. Arredondo, Fo.	72	14	19	2	264
P. Garros, Fo.	57	18	15	4	263
B. Rodríguez, At.	57	8	15	3	263
P. A. Flores, Fe.	65	9	17	4	262
A. González, U.	42	12	11	2	262
R. Esnard, U.	54	11	14	3	259
E. Sansirena, P.	31	7	8	1	258
R. Ruiz, Fe.	31	3	8	1	258
B. Garriga, P.	55	9	14	4	255
M. Lara, L.	51	5	13	1	255
C. Vietti, P.	67	9	17	1	254
L. Manrara, Y.	63	11	10	2	254

Hilario Fránquiz, Compilador Oficial.

Septiembre 8, 1927.

Empresa Naviera de Cuba S. A.

Habiendo acordado el Consejo de Administración de esta Empresa, en sesión celebrada el día 29 de Agosto del corriente año, repartir el dividendo número treinta y nueve de uno y tres cuartos por ciento de su valor nominal a las acciones preferidas, correspondiente al último trimestre no pagado, se hace saber a los señores accionistas que podrán hacerlo efecto a partir del día 15 del corriente, en las Oficinas de la Administración de la Empresa, San Pedro No. 6, de 9 a 11 y de 2 a 4, todos los días hábiles.

Habana, Septiembre 2 de 1927.

LUIS OCTAVIO DIVIÑO, Secretario.

"La Unión Latina"

COMPAÑIA NACIONAL DE SEGUROS CONTRA ACCIDENTES DEL TRABAJO, S. A.

AVISO

Por el presente se pone en conocimiento de los señores Accionistas, que ha quedado abierto el pago de un dividendo de 5 0|0 sobre las acciones de esta Compañía. Dicho pago se hará efectivo en las oficinas de esta Compañía, edificio "La Metropolitana", Presidente Zayas y Perfecto Lacoste, a partir del día 15 de septiembre actual, de 2 a 4 p. m., todos los días laborables. Debiendo presentarse, para efectuar el cobro, el título o títulos de las acciones a que el dividendo corresponda.

Habana, 6 de Septiembre de 1927.

DR. JORGE GARCIA MONTES, Secretario.

N. Gelats & Co.

BANQUEROS HABANA Aguiar 106-108

Vendemos cheques de Viajeros Pagaderos en Todas Partes del Mundo y Cartas de Crédito Circulares en las mejores Condiciones

"SECCION DE CAJA DE AHORROS"

Recibimos Depósitos en esta Sección Pagando Interés de 3 por 100 Anual

Todas estas operaciones pueden efectuarse también por correo

International Telephone and Telegraph Corporation

Por acuerdo de la Junta Directiva, celebrada el día 8 de Septiembre de 1927, se ha declarado un dividendo trimestral de 1½ por ciento a los accionistas que lo sean en 3 de Octubre del corriente año.

Dicho dividendo trimestral se pagará el día 15 de Octubre de 1927, por medio de cheques que se remitirán por correo, según costumbre, y los libros de transferencias se cerrarán el día 3 del referido mes de Octubre.

Habana, 9 de Septiembre de 1927.

José A. FERNANDEZ, Vice-Secretario.

8692 2 d-10

CERVEZA: ¡DEME MEDIA "TROPICAL"!

M.E.C.D. 2016

ECONOMIA Y FINANZAS

LA DEPRESION ECONOMICA Y LA BALANZA DEL COMERCIO

Hace cerca de tres años que no se oye hablar en Cuba sino de la crisis económica que atraviesa la isla, y aún se continúa atribuyéndosele la dificultad en los negocios y la depresión que experimenta el comercio—y también el bajo precio del azúcar. Sobre esta última causa queremos preguntar, ¿2 3|4 a 3 1|2 cts. la libra es precio ruinoso para la industria azucarera? Ya tenemos casi un año en que el precio de nuestros azúcares fluctúa entre las cifras indicadas y se sigue equivocadamente hablando de "crisis"—lo cual es un completo error, pues lo que el país sufre no es una crisis en la verdadera acepción de la palabra, es la consecuencia lógica de nuestra falta de preparación en materia económica de lo equivocado de nuestra estructura financiera, del arcaico y anticientífico sistema de tributación en que se basan los ingresos del Presupuesto de la Nación. Después de una crisis—que es un momento violento que sufren los negocios viene un período de desinflación y consiguiente depresión en la vida económica de la Nación.

Esto último es lo que estamos presenciando hace años lo que sentimos más intensamente porque desgraciadamente anteriores gobiernos no se preocuparon ni poco ni mucho de dar estabilidad a nuestras instituciones de crédito, que hoy, cuando se palpa la necesidad de su apoyo para salir del monocultivo de la caña, es cuando viene el país a darse cuenta de lo necesario que es contar con el apoyo de una banca nacional, bien organizada y reglamentada que responda a las conveniencias nacionales y no a las particulares o a la en muchos casos del exterior.

Uno de los elementos esenciales de la prosperidad nacional es la balanza comercial, es decir, el equilibrio entre las importaciones y exportaciones. Aunque de valor relativo las cifras que arroja la balanza de comercio visible, no puede dejarse de aceptar este principio: un país que importa más de lo que exporta, se empobrece, porque queda a la postre deudor del extranjero.

Se nos argüirá que en el año de 1926 Cuba exportó productos por valor de $301.708.231.00 e importó solamente por $260.826.438.00 arrojando su balanza de comercio un saldo favorable de más de 40 millones de dollars

Pero sería necesario dejar de tomar en consideración para formar la balanza de pagos internacionales, no solamente los intereses de bonos, dinero de extranjeros invertido aquí, etc., etc., sino que, como lo ha reconocido el Jefe del Departamento de Comercio de Washington, el valor de nuestras exportaciones, especialmente la que representa el azúcar, no puede tomarse en consideración por su totalidad, desde que sólo una parte corresponde a Cuba, pues los intereses, fletes, etc, tc. van al país importador.

Sólo calculando un 6 por ciento a las inversiones americanas en Cuba, tenemos 90 millones anuales que hacer figurar en el debe de nuestra balanza de pagos internacionales y una prueba de ello es que no sólo no estamos importando moneda sino que en el último semestre han emigrado más de $23.000.000 restándolos a la circulación y caja de los bancos.

Estos asuntos los viene tratando con toda amplitud desde hace tiempo el DIARIO DE LA MARINA; pero el problema es de tanta trascendencia que apoyándonos en el aforismo del que el periodismo es repetición, no nos detenemos y seguimos insistiendo sobre el particular aun temiendo fatigar a nuestros lectores.

Todo el país está de acuerdo en que se necesita diversificar sus cultivos y abaratar la vida y nosotros preguntamos:

¿Sin apoyo financiero por la falta de una organización bancaria, que hoy es en absoluto INAPTA, y bajo el actual régimen tributario puede el país cambiar sus cultivos y abaratarse la vida? Nos agradaría que alguno de nuestros economistas nos diera la respuesta, pues por más que torturamos el ingenio no encontramos la contestación.

Como muy bien dijo, con acendrado patriotismo el General Machado en uno de sus discursos de principios del mes próximo pasado: hay que olvidar un poco las ambiciones personales, olvidar un tanto la política y coadyuvar todos los cubanos a conducir la grandiosa nave de Cuba hacia la reconstrucción financiera y económica de la República.

MERCADO DE NEW YORK

POR NUESTRO HILO DIRECTO A. P.

MERCADO DE BONOS

NUEVA YORK, sep. 10. (AP)—El mercado de bonos mostró tendencia a la baja debido principalmente a las liquidaciones de fin de semana. El movimiento bajista estuvo limitado a fracciones, pues como la situación del dinero ha variado poco, no provocó liquidaciones en gran escala.

Los bonos de compañías de servicio público continuaron su tendencia firme de la semana pasada, pero solo se realizaron compras moderadas. Cities Service Power del 6, volvió a avanzar a 104 7-8, que es su mejor cotización del año.

El grupo industrial se caracterizó por su irregularidad, con pérdidas en United States Rubber del 5 y Shell Oil del 5, contra ganancias por Pillsbury Flower Milk, del 6 y Julius Kaiser del 5 1-2.

Algunas emisiones francesas desplegaron tendencias alcistas, especialmente los bonos del gobierno del 7 1-2 y Ciudad de Colonia del 6 1-2. Los bonos de los Países Bajos del 6 tuvieron compradores alrededor de 5 3-8 y algunas obligaciones belgas estuvieron moderadamente activas por debajo de sus cotizaciones máxima del año.

El grupo de valores del gobierno de los Estados Unidos mostró tendencias encontradas y el volumen de las transacciones fué pequeño.

MERCADO DE ACCIONES

NUEVA YORK, sep. 10. (AP)—Las fuerzas constructivas provocaron una brusca alza de las acciones durante el día de hoy. Por segunda vez en 15 días, la baja de ayer fué suficiente para corregir, al menos temporalmente, la posición especulativa creada por la reciente alza rápida.

El malestar especulativo creado por la situación del crédito como resultado del alza del interés del dinero al 4% en el día de ayer, fué suavizado con el anuncio de la pronta suscripción del nuevo financiamiento del gobierno.

Las comunes de la United States Steel, despues de abrir fraccionalmente más bajas a 153 5-8 avanzaron a 155 3-, cerrando con ganancia neta de un punto. General Motor, antiguas, avanzaron a una fracción del mejor curso del año, a 252 1-2 y despues bajaron a 249 7-8, con ganancia de 1 3-8 neto. Du Pont repitió su cotización máxima de 316 1-2 avanzando 5 puntos.

Las ferroviarias continuaron encalmadas. Wheeling y Lake Erie preferidas avanzaron 4 1-2 puntos en dos ventas.

El cambio extranjero estuvo más fácil con una baja de 15 puntos en el yen japonés, a 47 cts. La libra esterlina se cotizó alrededor de $4.86 3-16 y los francos franceses por debajo de 3.92.

COTIZACION DEL PLATANO

NUEVA YORK, sep. 10. (AP)—Cerca de 17.360 racimos de plátanos de Jamaica, del vapor St. Mary, se vendieron ayer como sigue:

Racimos de 9 manos, escogidos, de $1.40 a $2.35; de 8 manos, escogidos, de 0.87 a 1.67; de 7 manos, escogidos, de 0.70 a 1.07; de 6 manos, a granel, de 0.40 a 0.42; de 9 manos, rezagos, de 0.97 a 1.42; de 8 manos rezagos, de 0.50 a 1.07; de 7 manos, rezagos, de 0.35 a 0.52; de 6 manos rezagos, a 0.25.

NOTAS DE WALL STREET

NUEVA YORK, sep. 10. (AP)—Las acciones de la Acme Steel Company han sido colocadas a base de un dividendo anual de $4 por acción, con un desembolso trimestral de $1, que antes era de 75 cts.

Burrow Adding Machine Company ganó $3.89 por acción sobre las 700.000 que tenía emitidas en el primer semestre de 1927, contra $3.99 por acción sobre las 600.000 del primer semestre de 1926.

El superavit de la Pacific Gas y Electric Company en el primer semestre de 1927 se elevó a $5.186.931, desde $3.705.587 en el mismo período del año pasado.

El ingreso de la American Telephone and Tedegraph Company se elevó en julio a $3.191.982 desde $2.858.629 en julio del año pasado.

Las quiebras comerciales en los Estados Unidos durante la presente semana fueron 340, según R. G. Dun y Co. o sea 41 más que el año pasado.

LA PROSPERIDAD DEL THE NATIONAL CITY BANK OF NEW YORK

Hace algunos días tuvimos el gusto de publicar el último balance del "The National City Bank of New York", el poderoso Banco cuyo activo total incluyendo las Sucursales nacionales y extranjeras es de $1.537.421.958.01, según dicho estado.

El aumento registrado en seis meses, comparada esa cantidad con la del balance general anterior asciende a la suma de $143.032.077.93.

Es cada día mayor la confianza que inspira el solventísimo Banco newyorquino, quizás el más poderoso del mundo, pues bien lo indica el hecho que se deduce del crecimiento habido en sus depósitos cuya cifra alcanza en la actualidad la enorme de $1.199.973.178.86.

En nuestra isla ha repercutido grandemente el estado progresivo del The National City Bank of New York, pues los intereses mercantiles de toda la República se han visto muy favorecidos por las facilidades de crédito dadas por dicha entidad bancaria.

El The National City Bank of New York tiene en Cuba más de 20 sucursales, estando la oficina principal de la Habana, bajo la gerencia del competente señor Juan F. Rivera, con cuya Administración han aumentado, indiscutiblemente los negocios del National City en esta plaza de manera notoria.

Felicitamos, pues particularmente a Mr. Josph H. Durell, Vice-presidente de la Central newyorquina y que ejerce en la actualidad la alta inspección del "The Nationay City Bank of New York en nuestro país; así como a los señores Bernardo Figueredo y Antunez y Domingo Isasi y Orue, dignos colaboradores de los señores citados anteriormente.

PESETA

SE COTIZO A RAZON DE

5 PESETAS 92.17

DOLLAR

FRANCO

SE COTIZO A RAZON DE

25 FRANCOS 51 CENTIMOS

DOLLAR

INFORMACION AZUCARERA

MERCADO LOCAL

Con tono firme y sin que se efectuara operación alguna rigió ayer el mercado local de azúcar.

Se exportaron durante la semana por varios puertos de la República 248.937 sacos de azúcar, todos con destino a los Estados Unidos.

En el mercado de azúcar de New York, se vendieron durante la semana 250,000 sacos de Cuba a 3 y 3.1|16 centavos libra costo y flete y 14.000 sacos de Filipinas a 4.93 centavos libra, costo seguro y flet.e

En la Bolsa de azúcares futuros se vendieron durante la semana 346.400 toneladas de azúcar.

COTIZACION OFICIAL DEL PRECIO DEL AZUCAR

Reportadas por los Colegios de Corredores

Cárdenas	2.800000
Cienfuegos	2.768750

Deducidas por el procedimiento señalado en el Apartado QUINTO del Decreto 1770

Habana	2.758220
Matanzas	2.798220
Sagua	2.801327
Manzanillo	2.761298

EXPORTACION DE AZUCAR

Las exportaciones de azúcares anunciadas ayer por las Aduanas en cumplimiento de los apartados primero y octavo del Decreto 1770 fueron las siguientes:

Caibarién 10.000 para New York.
Nuevitas 27.835 para New York.
Manatí 21.000 para Filadelfia.
Sta. Cruz 23.616 para New York.

PROMEDIO DE LA COTIZACION OFICIAL DEL PRECIO DEL AZUCAR

FES DE AGOSTO

Primera quincena	
Habana	2.382733
Matanzas	2.440396
Cárdenas	2.401564
Sagua	2.421990
Manzanillo	2.385742
Segunda quincena	
Habana	2.486448
Matanzas	2.529411
Cárdenas	2.511885
Sagua	2.532487
Manzanillo	2.494250
Cienfuegos	2.523259
DEL MES	
Habana	2.436511
Matanzas	2.486509
Cárdenas	2.458768
Sagua	2.478285
Manzanillo	2.440009
Cienfuegos	2.465119

Valores de New York

BONOS

6.239.000

ACCIONES

887.200

CHEQUES

1.158.000.000

MERCADO DE VALORES

El día tres de octubre se cotizaron exdividendo las acciones de la Compañía Internacional de Teléfonos. El dividendo lo empezarán a pagar el día 15 del propio mes.

Con tono de quietud y precios firmes rigió el mercado de valores.

De alza actuaron las acciones de la Internacional de Teléfonos. En los bonos de esta compañía prevaleció buena tendencia.

El mercado cerró quieto.

Bolsa de Nueva York

FERROCARRILES:	
Atch Top. y Santa Fe	194¼
Atl. Coast Line	194¼
Baltimore y Ohio	121¼
Chesapeake y Ohio	
Chi. Gt. West com.	
Chi. Gt. West pref.	34⅛
Chic. & N. W.	92
Chi. Mil & San Paul com.	
Chi. Mil & San Paul pref.	33⅛
C., Rock I & P.	108⅞
Delawar Hudson	206½
Del; Lack West	
Erie	
Erie pref.	60
Great Northern	101½
Kansas City Southern	65¾
Lehig Valley	
Louisville W Nash	
Mo., Kan W Tex. com.	47
Mo., Pac. com.	55
Mo. Pac. pref.	104
N. Y. Central	160¾
N. Y. N. H. y H.	50⅝
Norfolk & Western	
Northern Pacific	49⅝
Pensivannia	67
Pere Marquete	
Titts, W. Va.	
Reading	116
St. Louis St. Francisco	112⅝
St. Louis y Southwestern	83
Seaboad ar Line com.	
Seaboad ar Line pref.	
Southern Pacific	120⅛
Southern Railway	
Texas y Pac.	88
Unión Pacific	188
Wabash com.	70
Wabash pref.	
Western Maryland com.	63½
EQUIPOS:	
American Car Fou	
American Brake Shoe	
American Locomotive	110¼
Baldwin Locomotive	261½
Gen. Rail Sig.	149⅛
Pressed Steel Car	72½
Westinghouse Air Brake	184½
MOTORES:	
Chandler Mot	
Chandler Mot pref.	
Chyler	60¾
Fed. Mot. Tr.	
Dodge Motors com.	17⅞
General Mot	249⅞
General Motor, New	126¼
Hudson Motor Co.	83⅞
Jordan Motors	
Mack Trucks	102
Nash	90¾
Pacnard Motors	40¼
Pierce Arrow com.	
Studebaker Corp.	61¾
White	41
Wills Over	17¼
Yellow Truck	34
ACCESORIOS:	
Am. Bosch Mag.	
Stewart Warner	68½
Timken Roller	127
GOMA:	
Ajax	8¾
Fisk Tire	17⅜
Goodrich	77⅞
Kelly Springfield Tire	28¾
U. S. Rubber	54¼

ACEROS:	
Am. Steel Fou	54½
Bethlehem Steel	64¾
Colo F & I	86
Crucible Steel	92¾
Gulf States	41
Republic Iron Steel	68
U. S. Steel	154⅞
Vanadiun	53⅛
Youngstown	88⅞
PETROLEOS:	
Atlantic Ref.	
Barnsdall A.	
California Petrol	23⅛
General Asphalt	74
Hoston Oil	152¾
Independent Oil & Gas	
Louisania Oil	
Maracaibo	
Marland Oil	36½
Mex. Seaboard	
Mid Cent Pet.	30½
Pan American West B.	
Phillips Petroleum	43¾
Pure Oil	26¾
Shell Unión Oil	26½
Slims Petroleum	
Sinclair Oil Corp.	17
Skelly Oil	
S. O. Calif	
Stdard Oil (of New Jersey)	39¾
Texas Co.	50¼
Tex. Pac. C. & O.	
Unión Oil Cal	
SERVICIOS PUBLICOS:	
American Tel y Tel.	
American For Pow	25½
Am. Water Works	
Brook Man. Tran.	
Brook Union Gas	
Columbia Gas	94⅜
Consolidated Gas	117½
Internt'l Tel y Tel	149⅜
Inter. Rapid Transit	34⅝
National Power y Light	24¾
North American	55½
Pub. Ser. N. J.	44¾
Standard Gas y Elec.	64
AZUCAR Y FERROCARRILES CUBANOS:	
American Beet Sugar	
Amer. Sugar Ref.	91¾
Cuban Cane Sugar com.	
Cuban Cane Sugr pref.	
Cuban American Sugar	24½
Cuba Company	22⅞
Consolidatec R. R. of Cuba	
Punta Alegre	38
Puerto Rico Sugar	41¾

Mercado de Cambios

Durante la semana se cotizó la peseta española contra el dollar a los siguientes tipos:

Septiembre 5	5.91.82
Septiembre 6	5.91.21
Septiembre 7	5.91.71
Septiembre 8	5.92.17
Septiembre 9	5.92.17
Septiembre 10	5.92.17

El franco francés se cotizó contra el dollar durante la semana al tipo de 25.51.

ASOCIACION DE VIAJANTES DEL COMERCIO DE LA ISLA DE CUBA

CONVOCATORIA

Por acuerdo de la Junta Directiva, en cumplimiento de los artículos 64 y 65 del Reglamento, se convoca a todos los asociados para que concurran a la Junta General extraordinaria que se ha de celebrar el domingo, 25 del corriente, en el domicilio social Obrapía 116 y 118 (altos) a la una de la tarde, para la aprobación del proyecto de Reglamento.

Habana, 10 de septiembre de 1927.

DAVID MARTINEZ,
Secretario.

SEGUNDA COVOCATORIA

Por acuerdo de la Junta Directiva, en cumpliento de lo dispuesto en los artículos 64 y 65 del Reglamento, se convoca por segunda vez, si no hubiera la asistencia reglamentaria en primera convocatoria, a todos los asociados para que concurran a la Junta General extraordinaria que se celebrará el domingo, 25 del corriente, en el domicilio social Obrapía 116 y 118 (altos) a las dos de la tarde para la aprobación del proyecto de Reglamento.

Habana, 10 de septiembre de 1927.

DAVID MARTINEZ,
Secretario.

Nota.—Para tener acceso al local será indispensable la presentación del recibo del corriente mes.

8733 alt. 2d-11

COLUMNA DEL DETALLISTA

JUNTA EXTRAORDINARIA DEL COMITE EJECUTIVO DE LA FEDERACION PARA DESIGNAR LOS CONCEJALES-ADJUNTOS

Para mañana, lunes 12, a las dos de la tarde, en el domicilio del Centro de Detallistas, ha sido citado, con carácter extraordinario, el Comité Ejecutivo de la Federación Nacional de Detallistas, para proceder al nombramiento de las personas que han de ocupar los cargos de Concejales-adjuntos que el Municipio de la Habana ha concedido a la Federación Nacional de Detallistas, cumpliendo lo que a esos efectos establece el artículo 70 de la Ley Orgánica de los Municipios en vigencia.

El señor José Izquierdo, Presidente de la Cámara Municipal, dirigió una comunicación al señor Antonio Pérez Manrique, Secretario de la Federación, interesando que, a la mayor brevedad, fueran designadas las personas que en representación de los minoristas debían ser nombradas para los cargos de Concejales-Adjuntos en nuestro Municipio.

Por lo informado se prueba que el Municipio de la Habana, a igual que casi todos los de la República, se dispone a cumplir lo dispuesto por la Ley Orgánica, habiendo realizado la Federación una gran campaña en pro de ese cumplimiento, dando vigencia a la conclusión adoptada en el IV Congreso de Detallistas.

En cuanto recaigan los nombramientos los comunicaremos a nuestro lectores, para que los detallistas conozcan las personas que han de defender sus intereses en la Cámara Municipal de esta capital.

MAÑANA SE REUNE LA JUNTA DE GOBIERNO DEL CENTRO DE DETALLISTAS

En virtud de no haberse podido celebrar la anterior sesión el Presidente del Centro de Detallistas de la Habana ha convocado nuevamente a la Junta Directiva de dicho importante organismo para la reunión que, en segunda convocatoria, se llevará a efecto mañana, día 12, lunes, en el local social, Departamento número 401, edificio Calle.

Interesantes asuntos serán tratados en la referida Junta, de los cuales informaremos oportunamente.

POR LA NOCHE SE REUNE LA JUNTA DIRECTIVA DE LA UNION COMERCIAL DE CASAS DE PRESTAMOS

Para el día de mañana han coincidido el señalamiento de varias Juntas, pues además de reunirse el Comité Ejecutivo de la Federación, y la Junta de Gobierno del Centro de Detallistas, se reune también la Junta Directiva de la Unión Comercial de Casas de Préstamos, el importante organismo que preside el señor Jesús Picos.

Esta sesión se llevará a efecto a las ocho de la noche, en el departamento que la Institución ocupa en el edificio Calle, y a la misma asistirán la mayoría de sus miembros, pues existen en estudios diferentes asuntos que tienen suma importancia para los asociados de esta Corporación.

JUNTA NACIONAL DE FOMENTO AGRICOLA

Se reunieron en el local que ocupa en la Lonja del Comercio núm. 542. los miembros de la Junta Nacional de Fomento Agrícola, bajo la presidencia del Sr. P. D. de Pool y actuando de secretario el Sr. Isidro Montaño y los Sres. C. A. Betly y el señor Antonio Portuondo.

Se aprobó la ponencia del Ingeniero agrónomo Sr. Antonio Portuondo y Miyares sobre los estatutos de la Asociación, cuyas finalidades están condensadas en breves palabras.

Objetos de los Clubs Agrícolas de Niños: 1o. Difundir la cultura agrícola en nuestro país. 2o. Mejorar la vida del campesino en todos sus aspectos. 3o. Mejorar las condiciones de nuestro cultivo de la manera siguiente: (a) Empleando los instrumentos agrícolas necesarios; (b) Aplicando abonos; (c) Practicando la rotación de cultivos; (d) Practicando labores adecuadas; (e) Empleando sistemas de riego; (f) Construyendo drenajes; (g) Seleccionando semillas; (h) Usando una contabilidad agrícola sencilla; (i) Reforestación.

4o. Práctica de instalaciones rurales e instalaciones propias de las fincas. 5o. Práctica del envasado de los frutos, para los mercados nacionales y para la exportación, así como para la conservación.

Se acordó dirigir un saludo al señor Presidente de la República, al señor Secretario de Agricultura y a la Prensa, dándoles a conocer los fines de la Asociación.

Mercado de Bonos

BONOS CUBANOS

NUEVA YORK, Sept. 10. (A. P.)

	Alto	Bajo	Cierre
Int Tel y Tel.	149⅜	148⅛	149⅜
Cuba 5 1|2 s. 1953	102⅛	102	102
Cuba Ex 5 s 1944	101⅝	—	—
DO 1949	100⅝	—	—
DO 4 1|4 s 1949	98	—	—
Cuba RR. 5 s. 1952	97¾	97½	97¾
Hav. Elec. 5 s 1952	97	—	—

VALORES AZUCAREROS

NUEVA YORK, Sept. 10. (A. P.)

	Alto	Bajo	Cierre
American Sgr. Venta 300	92	91¼	92
Cuba C. Sugar Venta 100	24½	24½	24½
Cuban C. Sugar Venta 100	8	8	8
Cuba C. S. pref.	—	—	—
P. Alegre Sugar Venta 1000	38⅛	37⅛	38½

BONOS DE LA LIBERTAD

NUEVA YORK, Sept. 10. (A. P.)

	Alto	Bajo	Cierre
Liberty 3 1|2 s.	101.21	101.15	101.21
1o. 4 s.	—	—	—
2o. 4 s.	100	100	100
3o. 4 1|4 s.	—	—	—
2o. 4 1|4 s.	100.18	100.18	100.18
3o. 4 1|4 s.	101.5	101.3	101.5
4o. 4 1|4 s.	104.2	104	104.2
U. S. T. 4 s.	108.23	108.22	108.23
DO 4 1|4 s.	113.30	113.24	113.24
DO 3 3|4 s.	105.23	105.20	105.23
DO 3 3|8 s.	101	101	101

BONOS INTERNACIONALES

NUEVA YORK, Sept. 10. (A. P.)

	Alto	Bajo	Cierre
Burdeos 6 s. 1934	100	99¾	99¾
Lyon 6 por 100 1934	100	100	100
Marsella 6 s. 1934	99⅞	99⅞	99⅞
Alemania 7 s 1949	107	106¾	107
Francia 7 s. 1949	107¼	107¼	107¼
Holanda seis s 1954	103⅛	103	103⅛
Argentina 6 s. 1957	100	99½	99⅝
Rep. Chile 7 s. 1942	101⅞	101½	101⅞
Eslovak Rp. 8 s 1951	108	107¾	107¾

Colegio de Corredores Notarios Comerciales de La Habana

COTIZACION OFICIAL DEL DIA 10 DE SEPTIEMBRE

Cambios	Tipos
S|E. Unidos cable	1|10P.
S|E. Unidos vista	1|16P.
Londres cable	4.86¾
Londres vista	4.86½
Londres 60 d|v.	
París cable	3.93
París vista	3.92
Bruselas vista	13.92
España cable	16.91
España vista	16.89
Italia vista	5.44
Zurich vista	19.30
Hong-Kong vista	48.65
Amsterdam vista	40.08
Copenhague vista	—
Christiania vista	—
Estocolmo vista	—
Montreal vista	—
Berlín vista	—

NOTARIOS DE TURNOS:

Para cambios: Santiago Rodríguez.
Para intervenir en la cotización oficial de la Bolsa de la Habana: Armando Parajón; Pedro A. Molino.
Vto. Bno. Antonio Arocha, Síndico-Presidente; Enrique Pertierra, Secretario-Contador.

Bolsa de la Habana

COTIZACION OFICIAL DEL DIA 10 DE SEPTIEMBRE

BONOS Y OBLIGACIONES

	Comp.	Vend.
República de Cuba 1904 5 por 100	101	—
República de Cuba 1905 (Deuda Interior	99	—
República de Cuba 1909 4½	97	—
República de Cuba 1914 5 por 100	101	—
República de Cuba 1917 5 por 100	100	103
República de Cuba 1923 5½	103½	105
Ayuntamiento de la Habana 1a. Hip.	103½	—
Ayuntamiento de la Habana 2a. Hip.	103½	—
Banco Territorial	82	100
Calzado	—	—
Ciego de Avila	—	—
Cienfuegos Acueducto	—	—
Curtidora	—	—
Gas	107½	110
H. Electric Consolidados	97	100
Manufacturera	50	50½
Matadero	64	80
Nacional de Hielo	—	—
Nueva Fábrica de Hielo (Bonos)	100	—
Nueva Fábrica de Hielo (Obligaciones no hipotecarias)	100	—
Noroeste F. C.	—	—
Papelera Serie A.	100½	—
Papelera Serie B.	60	70
Teléfono	94	100
Teléfono Conv. Col.	—	—
Unidos F. C.	80	95
Urbanizadora	—	—
Edificio La Metropolitana S. A.	101½	105
Jarcias Matanzas	101½	105
Ironbeer (Obligaciones no Hipotecadas	—	—
ACCIONES		
Agrícola Banco	115	—
Banco Territorial	40	—
Banco Territorial B.	1½	—
Cervecera	187	—
Ciego de Avila	—	—
Cienfuegos Acueducto	—	—
Constructora P.	—	—
Constructora C.	—	—
Cuba Cane P.	—	—
Cuba Cane C.	—	—
Cuba R. R.	—	—
Cuban Central P.	—	—
Cuban Central C.	—	—
Curtidora	—	—
Havana Electric Railway Co. Pref.	80⅛	81⅞
Havana Electric Railway Co. Comunes	21¾	24¼
Jarcia P.	97	98¾
Jarcia C.	25	26
Licorera C.	4	4¼
Lonja P.	100	—
Lonja C.	100	—
Manufacturera P.	5	6½
Manufacturera C.	1½	2½
Matadero	—	—
Naviera P.	68	70
Naviera C.	10	12
Nueva F. de Hielo	400	—
Perfumería P.	50	—
Perfumería C.	—	—
Pesca P.	103	—
Pesca C.	23	—
Préstamos Joyería Bco.	—	—
Santiago de Cuba Elec.	—	—
Sancti Spíritus Elec.	—	—
Teléfono P.	112	114
Teléfono C.	125	175
Teléfono Internacional	147	—
Trust	—	—
Unidos	85	88
Unión Oil	3	—
Metropolitan Auto	—	—
Fibras y Jarcia	61¾	70
Fibras y Jarcia (sindicadas)	61¾	70

Mercado de cambios

NUEVA YORK, Sept. 10. (A. P.)

INGLATERRA: Libra esterlina. Pa. 4.86.6.

Vista	4.85 13|16
Cable	4.86 3|16
60 días	4.81 15|16

ESPAÑA: Par 19.3 centavos por peseta. Vista 16.86½
FRANCIA: Par 19.3 centavos por franco. Vista 3.91¾; Cable 3.92
SUIZA: Par 19.3 centavos franco. Vista 19.28¼
BELGICA (Belga nueva moneda) Par 13.88. Vista 13.91¼
ITALIA: Par 19.3 centavos por libra. Vista 5.43½; Cable 5.44
SUECIA: Par 19.3 centavos por corona. Vista 26.85
HOLANDA: Par 40.42 centavos por florín. Vista 40.05
GRECIA: Par 19.3 centavos por dracma. Vista 1.32
NORUEGA: Par 26.8 centavos por corona. Vista 26.34
DINAMARCA: Par 26.8 centavos por corona. Vista 26.75
CHECOESLOVAQUIA: Par 20.3 centavos por dinar. Vista 2.96¼
RUMANIA: Par 19.3 centavos por lei. Vist a. 0.61½
POLONIA: Par 19.3 centavos por zloy. Vista 11.20
ALEMANIA: Par 23.82 centavos por marco. Vista 23.73½
AUSTRIA: Par 14.07 centavos por chelín. Vista 0.14.08
JAPON: Par 49.3 centavos por yen. Vista 47.12½
CHINA: Par 70.278 por taej. Vista 61.37½
ARGENTINA: Par 42.40 centavos por peso. Vista 42.75
BRASIL: Par 32.40 centavos por mil reis. Vista 11.81¼
MONTREAL: Par 100 centavos por dólar. Vista 100.03⅛

PLATA EN BARRAS

NUEVA YORK, Sept. 10. (A. P.)
Plata en barras 55½

BOLSA DE MADRID

MADRID, septiembre 10. (A. P.)

	Pesetas
Franco	23.35
Libra esterlina	28.80

BOLSA DE BARCELONA

BARCELONA, Sept. 10. (A. P.)
El dollar se cotizó a 5.94 pesetas.

BOLSA DE PARIS

PARIS, septiembre 10. (A. P.)
Los precios de los valores cotizados hoy en esta Bolsa estuvieron sostenidos.

	Francos
Renta del 3 por 100	57.65
Empréstito del 5 por 100	76.60
Cambios sobre Londres	124.02
El dollar se cotizó a	25.50½

BOLSA DE LONDRES

LONDRES, septiembre 10. (A. P.)
En esta Bolsa se cotizaron hoy los siguientes valores:

United Hav. Railway	71½
Consolidados por dinero: ex-int.	54¼
Empréstito Británico del 5 por 100	102⅛
Empréstito británico del 4½ por 100	97

Mercado de Viveres

NUEVA YORK, Sept. 10. (A. P.)

En este mercado se cotizaron hoy los siguientes artículos:

Trigo número 2 rojo de invierno: por bushel 1.42⅞.
Trigo número 2 duro de invierno: por bushel 1.45⅞.
Maiz para la exportación: por bushel 108½.
Centeno número 2: por bushel a 111⅝.
Avena blanca por bushel de 0.56¾ a 0.65¼.
Heno por tonelada de 22.000 a 23.00.
Harina por barril de 7.10 a 7.45.
Grasa amarilla: por libra de 7¼ a 7⅝.
Aceite óleo: por libra 12.25.
Aceite semilla de algodón, por libra 11.40.
Afrecho por tonelada de 26.000 a 26.50.
Manteca refinada por libra 15.45.
Papas número 1: por barril de 3.25 o 3.75.
Arroz Fancy: por libra de 8 a 8 1|4
Frijoles Kidney: por libra 7.35.
Cebollas por bushel de 0.87 a 1.10.
Bacalao por libra de 8½ a 10.00.

Mercado de Fletes

COTIZACIONES

	100	libras
COSTA NORTE:		
A Filadelfia	14	15
A Galveston	12	13
A New Orleans	11	12
A Halifax	—	—
A St. John	—	—
A Sanvannah	—	—
A Boston	16	17
COSTA SUR:		
A Filadelfia	16	17
A New York	16	17
A New Orleans	13	14
A Halifax	—	—
A St. John	—	—
A Boston	14	15

Estas cotizaciones son excusivamente sobre azúcares.

CLEARING HOUSE

Las compensaciones efectuadas ayer entre los Bancos asociados al Clearing House de la Habana, ascendieron la cantidad de $2.110.250.85.

TABACO

Solamente del registro de ciento cincuenta y tres pacas de botes, de la nueva cosecha de la provincia de Santa Clara, supimos ayer.

Compró ese tabaco la firma Rodríguez, Méndez y Compañía a Menéndez y Compañía. Pero los tercios no fueron cargados ayer.

En cambio, mañana han de ser cargados muchos, luego que se registren en varios almacenes, pues las operaciones concertadas para ultimarse en los primeros días de la semana, son bastantes.

DE LAS EXPORTACIONES

Desde el primero de Enero hasta el quince de Agosto, se exportaron por el puerto de esta capital, las siguientes cantidades:

De tabaco en rama: 307,316 tercios; de tabaco torcido; 50.620,305 puros; de cigarrillos: 2.293,472 cajetillas; de picadura: 107,385 kilos.

Durante el mismo tiempo del año pasado, se exportaron:

Tabaco en rama: 346,259 tercios; de tabaco torcido: 48.886,496 puros; de cigarrillos: 1.264,062 cajetillas; de picadura: 136,762 kilos.

En la primera quincena de Agosto, según la cuidadosa estadística que quincenalmente publica nuestro colega El Tabaco, se exportaron: 15,855 tercios; 3.544,061 puros; 148,793 cajetillas y 1,972 kilos de picadura.

LA RAMA RECIBIDA

Por los ferrocarriles entraron ayer las partidas de tercios siguientes:

De Cabaiguán, para Echevarría y Pérez, 101.
De Placetas, para J. Cortés y Hermanos, 147.
De Zaza del Medio, para Abelardo Cuervo y Compañía, 62.
De Vega de Palmas, para H. Duye y Compañía, 113.
De Camajuaní, para I. Kaffenburgh e Hijos, 89.
e Placetas, para Sidney Rothschild, 298.
De San Juan y Martínez, para Ramón Rodríguez, 22.
De Camajuaní, para H. Duys y Compañía, 90.
De Santa Clara, para Tomás Benítez y León, 177.
De Placetas, para J. Cortés y Hermanos, 75.
De San Juan y Martínez, para Cifuentes, Pego y Compañía, 122.
De Camajuaní, para I. Kaffenburgh e Hijos, 137.
De Guane, para Rodríguez, Méndez y Compañía, 28.
De Mendoza, para Pouzo y Pérez, 21.
De Sancti Spíritus, para González y Hermanos, 119.
De San Juan y Martínez, para González y Hermanos, 75.
De San Luis de Pinar del Río, para Ruisánchez, Egusquiza y Compañía, 103.
De Placetas, para José Galván, 79.
De Cabaiguán, para Ramón Cepa y Granda, 108.
De Herradura, para Calixto López y Compañía, 55.
De Zaza del Medio, para Ramón Cepa y Granda, 77.
De Paso Real, para Ramón Ruisánchez y Compañía, 50.
De San Luis de Pinar del Río, para Cifuentes, Pego y Compañía, 107.
De Sancti Spíritus, para W. Armbretch y Compañía, 105.
De Paso Real, para Antonio González, S. en C., 42.

MERCADO LOCAL DE CAMBIOS

La peseta española y la libra esterlina rigieron firmes.

El cambio sobre Hong-Kong, experimentó una gran alza.

Todos los bancos eran compradores de cheque, sobre New York a 1|16 de premio.

No se dieron a conocer operaciones entre Bancos y Banqueros.

Cotizaciones	Valor
New York cable	1|10P.
New York vista	5|16P.
Londres cable	4.86⅞
Londres vista	4.86¾
Londres 60 días	4.84¼
París cable	3.93
París vista	3.92
Madrid cable	16.89
Madrid vista	16.87
Hamburgo cable	23.83
Hamburgo vista	23.81
Italia cable	5.45
Italia vista	5.44
Zurich cable	19.31
Zurich vista	19.30
Bruselas cable	13.94
Bruselas vista	13.93
Toronto cable	¼P.
Toronto vista	3|16P.
Amsterdam cable	40.09
Amsterdam vista	40.08
Hong-Kong cable	49.15
Hong-Kong vista	49.15

Mercado de Algodón

Ayer al cerrar el mercado de New York, se cotizaba el algodón, como sigue:

Octubre	22.62
Diciembre	22.94
Enero (1928)	22.97
Mayo (1928)	23.20
Marzo (1928)	23.15
Julio (1928)	22.85

LO MAS FRESCO DEL MERCADO.

FABRICA NACIONAL DE CORREAS DE TRANSMISION

Betancourt y De la Nuez

FALGUERAS 31½ CERRO-HABANA

TELEFONO-A-9923.

CORREAS DE CUERO IMPERMEABLES.

EMPAQUETADURAS Y

DEMAS ESPECIALIDADES DE CUERO

SIEMPRE ESTAMOS DISPUESTOS A dar el mejor y más rápido servicio. Nuestro Telf. A-9923 atenderá sus órdenes a cualquier hora.

COMPRE EN CUBA PROTEJA SU COMERCIO E INDUSTRIAS

I. VILLARREAL

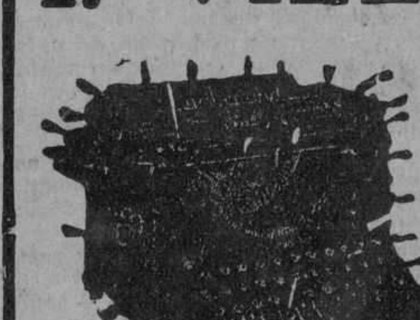

TALLER DE REPARACIONES, NIQUELADO Y CILINDROS DE GOMA. — REPARAMOS TODA CLASE DE MAQUINAS DE ESCRIBIR Y DE SUMAR.

Máquinas de escribir y de sumar, nuevas y reconstruidas de las mejores marcas.

Efectos de escritorio en general, sellos de goma.

TELEFONO A-5529.
HABANA, 122 y 124.
HABANA.

GINEBRA AROMATICA DE WOLFE

LA UNICA LEGITIMA

Importadores Exclusivos

: : en la República : :

PRASSE & CO.

Telefóno A-1694 - Obrapía, 17 - Habana

M.E.C.D. 2016

SOCIEDADES ESPAÑOLAS

ASOCIACION DE DEPENDIENTES

LA CAJA DE AHORROS DE LA ASOCIACION YA ESTA INSTALADA EN LA PLANTA BAJA DEL EDIFICIO POR EL PASEO DE MARTI.—NUEVOS ENREJADOS, MESAS PROPIAS PARA COMODIDAD DE LOS DEPOSITANTES.— EL VALOR DEL AHORRO. —EL REGLAMENTO DEL DEPARTAMENTO DE AHORROS.— LA CAJA DA EL 4%

La Caja de Ahorros de la Asociación de Dependientes nos ocupa de nuevo. Bien es verdad que lo merece. A los nuevos impulsos y a las grandes reformas que para mejorarla dimanan de la Junta Directiva debemos nosotros los periodistas calor y amistad. Porque entre los distintos organismos que forman la Institución el departamento financiero lleva como si dijéramos, el pulso de toda la organización y marca su grado de vitalidad. La Asociación, por esa relación estrecha que existe entre todas sus partes, refleja tanto en unas como en otras su grado de prosperidad. Si la Caja de Ahorros aumenta su capital y triunfa en sus operaciones, ese aumento y ese triunfo respaldan la existencia social y garantizan su futuro. Si la Asociación se eleva y se engrandece y ensancha el horizonte de sus actividades y aumenta el número de socios y recibe mayores cuotas y mejora su servicio, el Departamento de Ahorros se encuentra respaldado y garantizado en su futuro. Porque es, como decíamos en información anterior, una alianza de indudables beneficios mútuos la que se establece entre la Asociación y la Caja de Ahorros.

El hombre no debe ser tacaño. Por naturaleza la humanidad tiende en ciertos lugares de la tierra sobre todo, a la esplendidez. Más, debe ahorrarse porque según Smiles, el dinero representa una porción de objetos sin valor, o sin utilidad real, cuando no representa algo mucho más precioso, **como es la independencia**, y desde este punto de vista es de grande importancia moral. "Nunca traiteis con ligereza los negocios, dijo Mulwer, el dinero es carácter. Y agrega Smiles, algunas de las cualidades mejores del hombre dependen del verdadero uso del dinero, tales como su generosidad, benevolencia, justicia honradez y previsión. Jamás ha realizado cosa ninguna la clase que ha vivido de manos a boca. Las personas que gastan todo lo que ganan—sin que las circunstancias le obliguen necesariamente a ello—tienen que ser débiles e impotentes, esclavos del tiempo y de los imperativos del ambiente. Las cajas para ahorros responden a esta necesidad económica del hombre: les facilitan la manera de ser previsor, constribuyen a crear la confianza en sí mismo, esa confianza en sí, que como decía Lord Bacon enseña al hombre a beber en su propia cisterna y a comer su propio pan sabroso, y a aprender y trabajar de buena fé para lograr su subsistencia y a economizar y gastar cuidadosamente las buenas cosas confiadas a su cuidado.

Discurriendo de este modo llegamos a la conclusión de que la Caja de Ahorros de la Sociedad realiza también una labor educativa pues que preconiza el ahorro, o sea la previsión, e invita al asociado a templar su carácter y a disponer ordenadamente de sus existencias.

El reglamento de la Caja de Ahorros de la Asociación habla en su artículo 30 de los fines de este Departamento y dice:

(a) Admitir a depósito, con o sin interés, cuantas cantidades pongan bajo su custodia. En el segundo caso, facilitará cheques para las extracciones que se requieran, a voluntad del depositante.

(b) Estimular, en un orden general, el hábito de economía, base del capital y garantía del porvenir.

(c) Proporcionar en forma ilimitada, los beneficios que se deriven del ahorro y su más acertada inversión.

(d) Contribuir al aumento de los fondos sociales para la mayor facilidad y desenvolvimiento, de los proyectos de la Asociación.

(e) Anticipar a la Asociación la mayor suma de numerario posible, para recoger las obligaciones pendientes, como consecuencia de empréstitos emitidos por la misma, u otras obligaciones análogas, si como también para atenciones de nuevas obras que hayan de realizarse en la Casa de Salud, y en el Palacio Social.

(f) Hacer préstamos hipotecarios y préstamos con garantía de valores por treinta o más días.

(g) Dar fianzas por alquileres de casa a aquellos depositantes que lo soliciten, de acuerdo con las disposiciones estipuladas.

(h) Tener bajo su custodia los depósitos sin interés y encargarse de hacer cobros y pagos por cuenta y orden de los citados cuenta-correntistas, sin la más mínima retribución.

(i) Atender con especialidad a la mujer, sin distinción de procedencia ni condición social, facilitándoseles las operaciones en forma clara y bajo la más absoluta reserva.

El Departamento de Ahorros ofrece el 4% de interés a toda cuenta desde un peso en adelante.

La Juventud Montañesa en el reparto de premios del C. Asturiano

La donosa Estudiantina de la Juventud Montañesa que con tanto acierto y bajo su acertada batuta dirige el profesor señor Enrique Mascaró, será presentada en el reparto de premios del plantel Jovellanos, escuela del Centro Asturiano, en la tarde de hoy.

Las piezas a ejecutar son: la Selección de La Viuda Alegre, de F. Lehar y el poupurrit de Aires Asturianos de Satnamaría, y otras que no recordamos, pero lo que sí sabemos es que cuneta esta Estudiantina con un extenso repertorio.

El lugar señalado para dicho acto es el Teatro Nacional, donde se celebrará tan gran acto cultural.

Un buen triunfo les deseamos.

Hoy en la Agrupación Artística Gallega

Como hemos anunciado tendrá efecto en la noche de hoy la gran función que en honor de la Reina de Galicia y sus damas ha organizado la activa sección de propaganda de esta colectividad.

El programa dispuesto es excelente. Una comedia por el prestigioso cuadro de Declamación, del que son miembros distinguidos los señores Enrique Silva, Baldomero Prieto, Bolívar Pérez, Manuel Quintela y se completa con la simpatía de Merceditas Mariño, Consuelo de la Puerta, Andrea Ferreiro, Esperancita Muguerza, etc.

La Reina de Galicia hará su entrada en el salón a los acordes del Himno Gallego y del Himno Nacional Cubano. Será precedida de una corte de honor. Se ha dispuesto un elegante estrado desde el que presenciarán la velada. Esta terminará con un baile, durante el cual será estrenado un paso-doble dedicado a la Reina y sus damas.

La señora Mercedes Vieito Bouza de López habrá de disertar sobre varios temas regionales.

Todo esto, claro está, será un motivo más para que no dudemos ni un momento de la vitalidad de esta agrupación. Esta entidad, cuyo proceso artístico toda la colonia viene siguiendo con interés desde su pública iniciación, no descansa un momento en sus actividades. Allí están sus triunfos proclamando los desvelos de cuantos de ella forman parte.

El nombre de la Agrupación Artística Gallega es pronunciado por todos con simpática reverencia.

Y, pareciendo poco todo esfuerzo para engranlecerla, ahí está su nueva sección de propaganda, constituída en su mayor parte por elemento femenino, actuando de modo eficientísimo. Un ejército de distinguidas señoras y señoritas se ha conjurado para llevar a donde haya menester los prestigios de la Agrupación. Y a fe que lo van consiguiendo. A ellas se deben los éxitos de la Artística en estos últimos tiempos.

Hoy no se cabe en Zulueta 30.

El 11 de Septiembre en el Centre Catalá

Para esta noche es la Velada que ha organizado la Directiva del Centre Catalá.

Durante todo el domingo, desde la mañana hasta la noche, serán depositadas ofrendas florales a los pies de la estatua que adorna uno de los salones del Centre Catalá, del inmortal Rafael de Casanova.

La célebre pareja de niños Fanjul-Salas, que bailarán hoy en Propietarios de Medina.

"La Mútua", Asociación de empleados de las Casas de Salud

Esta Asociación celebrará Junta General ordinaria el martes 13 del corriente, a las ocho de la noche, en su local social de Concha y Ensenada, con la siguiente orden del día:

Acta anterior; Movimiento de socios; Balance del 3er. trimestre; Informe de la Junta Directiva y nombramiento de la Comisión Electoral; Asuntos generales.

Habana, 9 de Septiembre de 1927.

La próxima fiesta del Club "P. Fernández"

El día 24.

Esa es la fecha señalada por la progresista sociedad Club Deportivo P. Fernández, para celebrar su próxima fiesta.

Fiesta extraordinaria.

Celébrase ese día el segundo aniversario de la fundación del Club.

Entre los muchos alicientes, debemos anotar uno importante: para esta fiesta, los señores Crusellas y Compañía, han donado a esa sociedad un hermoso estuche de los perfumes "Un amor en Venecia", para ser sorteado entre las damas y damitas que en numerosa legión, acuden a todas las fiestas que celebra esta sociedad.

Seguiremos dando más detalles de tan importante fiesta, para la que la Sección de Recreo y Adorno pone gran interés.

Que es muy esperada.

Como todas las que celebran los "papeleros".

Asociación Naturales del Concejo de Illas

Niñas que han merecido premio en la Escuela particular de Viescas de la cantidad donada por los naturales de Illas residentes en la Habana, con expresión de lo que cada uno recibió.

Nombres de los niños: Luis Muñiz y González, Elvira Carreño y González, Armando Gutiérrez López, Albita Fernández Junquera, José M. Menéndez y Fernández, Gloria González y Fernández, Eloína González y Alvarez, Aurelio Fernández y Fernández, Socorro G. del Rosal Llera, José Menéndez y Suárez.

María Homesta Alvarez, La Maestra

Viesca, 15 de mayor de 1927.

ACTOS Y FIESTAS PARA HOY

PURISIMA CONCEPCION, CASA DE SALUD DE LA ASOCIACION DE DEPENDIENTES; reparto de fondos a los socios asilados por la Ley "Munuera" a las diez de la mañana.

CENTRO GALLEGO; reparto de premios y apertura del curso en sus salones sociales, a las dos de la tarde.

CENTRO ASTURIANO; reparto de premios y apertura del curso en el gran Teatro Nacional, a las dos de la tarde.

CENTRO VASCO; gran excursión al central Jersey.

JUVENTUD ARTISTICA GALLEGA; inauguración del local social Paseo de Martí 123, hora a las diez de la mañana.

AGRUPACION ARTISTICA GALLEGA; velada en sus salones; a las ocho y media de la noche.

CENTRE CATALA; gran velada.

JUVENTUD DEPORTIVA CASTELLANA; gran baile en los salones del Centro Castellano.

HIJOS DEL AYUNTAMIENTO DE PASTORIZA; fiesta bailable en la terraza del Carmelo.

CERRO UNION CLUB; elegante matinée; a las dos y treinta de la tarde.

SOCIEDAD DE CASTRILLON; gran gira en el salón Tropical de La Tropical.

Almuerzo a los delegados canarios

SE LO OFRECE LA UNION PROGRESISTA

El grupo Unión Progresista celebra hoy con un banquete el éxito obtenido en la elección de los representantes por las Delegaciones de la Asociación Canaria.

El acto se efectuará en el Hotel Pasaje, Paseo de Martí 95, a las once de la mañana de hoy.

MOVIMIENTO DE ENFERMOS

QUINTA DE SALUD "LA PURISIMA CONCEPCION"

INGRESARON:— Eduardo Colón Betancourt; Enrique Colón Betancourt; Esther Ceballos Guerra; Francisco Bernal Martín; Miguel Macho de Arriba; Armando García Valdés; Enrique Carrasco LLópez; Manuel Cuervo Fernández; Antonio Uriarte Rodríguez; Cipriano Lorenzo Paz; Román Mier Revilla; Manuel Pérez Pérez; Angel Noano San José; Gaspar Argilagos Travieso; Agapito Mena Alfonso; Benito Sosa Sánchez y José María Ortiz mesa.

DE ALTA:— Máximo Miguel Benito; Francisco Quevedo Cordobés; Bernardo Collado Otero; Manuel Ruiz Bancalero; Manuel Oliva Delgado; José Couto Rey; Manuel Dorado Casón; José Campote Calderón; Juan Bautista Mathieu Aróstegui; Daniel Pernas Salgado; Catalina Martín Padilla; José López Díaz; Feliciano Monec Moody; Julián Vega Sayas; Pedro Ribot Martí; Juan Pérez Delgado; José María Martínez Menéndez; Juan Manuel Santos y Mesa; Silviano Fernández Quevedo; Santos del Hoyo Villanueva; José Pérez García; Enrique Curto Artache; Terina Reinaldos Gutiérrez; Calixto Casañas Torres; Evelio Rodríguez Hernández; Eduardo Arrufat González; Alfonso María de la Vega González y Aníbal Rodríguez Sosa.

Habana, Septiembre 8 de 1927.

El Administrador

QUINTA DE SALUD 'LA BALEAR

Habana, 8 de septiembre de 1927.

Movimiento de enfermos habido en esta Casa de Salud durante el día de la fecha.

Entradas: Nives Cueria Prado; Josefa González; Miguel Cerdá Juan; Gitla Szujmajer; Tomasa Raimundez Navarro; María Alvarez Ventura; Carmen Veites Villar; María Darriba Simó; y Elena Fernández de Alvarez.

Salidas: Aurora Verdeal; Carmen García Blanco; Ana Guillem de Rodríguez; María Fernández Alvarez y María Diez.

"La Tarde en Tokio"

Hoy domingo.

Primorosa matinée.

Que ha de verse muy concurrida por los muchos y muy simpáticos alicientes que le rodean.

Con un total de treinta piezas serán interpretadas por un insuperable Jazz Band, un magnífico són y la muy aplaudida orquesta que con mucho acierto viene dirigiendo el profesor Armando Cartaya.

Las damas y damitas que con su presencia han de prestigiar esta fiesta serán delicadamente obsequiadas con valiosos regalos.

En los intervalos se ofrecerán magníficas exhibiciones de Black Botton, Machicha Brasileña, que será interpretada maravillosamente por la muy simpática Blanquita García y el señor Pepito Lloréns.

Además, los simpáticos hermanitos Salas, de ocho y diez años, bailarán un tango apache, que ha de entusiasmar por lo bien que caracterizan esa pieza muy elegante.

Del Centro Balear

Con extraordinario entusiasmo resurge la sección de Recreo y Orden. Los acuerdos de la última sesión son acogidos con intensa alegría por el Cuerpo Social. Una fiesta bailable en perspectiva.

No hace muchos días consignábamos en estas columnas el optimismo conque se disponía a laborar con renovadas energías el gentil organismo que preside el entusiasta asociado, señor Guillermo Pons y Fábregas, al que con mucho acierto secundan el atento secretario señor Eduardo Portas y un escogido grupo de vocales.

Cuanto habíamos manifestado entonces acerca de las iniciativas que se darían a conocer, viene teniendo plena confirmación en el momento actual, como muy bien demuestran los últimos acuerdos adoptados en la reciente junta celebrada por esa Sección el viernes pasado.

En la celebración de ese acto que se vió tan animado por la presencia de un buen número de vocales, se exteriorizó de manera franca cuál es el propósito que anima a los galantes componentes de esa Sección. Después de un amplio cambio de impresiones, en el que cada cual expuso su buen sentir, se llegó al acuerdo de solicitar de la Junta de Gobierno la autorización para organizar una fiesta bailable, no habiéndose fijado fecha para la celebración de la misma.

Con ese acto resurgirá a la vida social en el presente período el simpático organismo que preside el señor Pons, y si como esperamos, la Directiva da su asentimiento o aprobación a la solicitud, entonces podemos augurarle un hermoso triunfo a los chicos de esa Sección de Recreo, pues sabemos que las asociadas y socios del Centro Balear están deseosos de demostrarle a ese grupo de jóvenes el beneplácito conque han acogido sus designaciones para los cargos que ocupan.

ASOCIACION CANARIA

Asociados que se distinguen.

Por su labor en pro del engrandecimiento social y por las gestiones que realizan para conseguir, de acuerdo con los propósitos que animan a la Sección de Propaganda de la Asociación Canaria, el mayor número de nuevos socios en la capital, son muchos los asociados que activamente vienen cooperando en ese sentido, conquistando de ese modo la admiración y agradecimiento de todos los elementos que integran la colectividad.

El señor Domingo Pérez ha presentado a la citada Sección las inscripciones de los señores Benito Torres Coto, Francisco Hidalgo Ortega, Agustín Miranda Cabrera, Francisco Machín Méndez y Manuel López Martínez. El señor Domingo Febles ha presentado también las de los señores Benito Pérez Pita, Diego Vázquez Herrera, Amado Valdés Hernández y Horacio y Rafael Tosca Valle. El señor Carlos Ramírez ha presentado las de los señores Florencio Bethencourt, Cándido Viñas, Herminio Viñas, Daniel Bethencourt, José Barroso Domínguez y Antonio Rodríguez Pérez. El señor Antonio Bethencourt ha presentado la del señor Federico Urbano Clemente. El señor Pedro Cárdenas la del señor Francisco Suárez Díaz. Y el señor Mariano Cruz las de los señores Antonio Alvarez Díaz y José García Hernández.

Esta patriótica labor, a la que son muchos los asociados que diariamente se suman, está siend oobjeto de las mayores alabanzas, dedicadas por todos hacia quienes la realizan de tan brillante manera, dando con ello un alto ejemplo de amor a la institución y de verdadero interés por su engrandecimiento.

Los socios menores.

Numerosos han sido los niños menores de nueve años que han entrado a formar parte de la Asociación Canaria, figurando en sus listas de socios, durante el mes de agosto último.

En primer término figuran José María Gómez Martín y Angel de la Concepción Pérez, que fueron inscriptos en los mismos momentos de sus nacimientos, por lo que aparecen en sus boletas correspondientes con **un segundo de edad.** El primero es hijo del valioso canario señor José María Gómez, miembro muy estimado de la delegación de Taguasco; y el segundo lo es del también valioso elemento de la colonia canaria señor Domingo de la Concepción, persona muy querida de la delegación de Guayos. Les siguen, por orden de edad, los siguientes: Francisco Martín López, de un mes, de la delegación de Florencia; Gustavo Sánchez Milian, de cuarenta y cinco días, de la delegación de Zaza del Medio; Manuel Riverol Acosta, de nueve meses y de la misma delegación; Rogelio Lorenzo García, de 6 meses, que pertenece a Meneses; Emerio González Rodríguez y Merino Expósito Santos, ambos de un año de edad y de la delegación de Cabaiguán; Félix José Toledo Izquierdo, de dieciocho meses, que pertenece a Camajuaní; Juan Pérez López, Raúl Renato Peralta Alonso y Porfirio Vilar Borroto, todos de dos años y de la delegación de Morón; Reinceldo González Rodríguez, de la misma edad y de la delegación de Cabaiguán; Felino Melian Darias, también de dos años, y de la delegación de Florencia; Juan Sánchez Milian, de la misma edad que los anteriores y de la delegación de Cruces; Ardelfo Gil, también de dos años, residente en Zulueta; Heriberto Martínez Rodríguez, de cuatro años, de la delegación de Cienfuegos; Hermenegildo Hernández Núñez, de igual edad que el anterior y con residencia en Cruces; Alberto Donis Pérez, de cuatro años, perteneciente a Zaza del Medio; Justo Lorenzo García, también de cuatro años y con residencia en Meneses; Santos Martín López, de cinco años, que pertenece a Caimito; Manuel González Rodríguez, de seis años, perteneciente a la delegación de Fomento; José J. Martínez Rodríguez, también de seis años, que pertenece a Cienfuegos; José Ruiz Moya, de la misma edad que los anteriores y con residencia en Camajuaní; Cristóbal Alamo Martínez, de siete años, perteneciente a Fomento; Octavio Pérez López, de igual edad y con residencia en Morón; Pablo Porta la Rosa y Carlos V. Hernández González, ambos de ocho años y con residencia en esta ciudad; Toribio Santos Suárez, también de ocho años, que pertenece a la delegación de Meneses; Hilario Pino Martín, de igual edad que los anteriores y que pertenece a Placetas, y Eugenio Díaz Morales, de nueve años, residente en Meneses.

Como puede apreciarse, las inscripciones de niños menores proceden de muchísimas delegaciones, lo que demuestra que en todos los organismos de la Asociación Canaria impera el más vivo entusiasmo, puesto que todos los elementos que los componen se afanan por engrandecer a la Institución, haciendo que sus listas de socios sean cada vez más nutridas y observando ese deber de inscribir a sus pequeños hijos desde su más tierna edad.

La Sección de Propaganda que preside el señor Antonio Bethencourt Hernández se siente cada vez más satisfecha de la cooperación que recibe de manera tan brillante de los señores asociados y ha dirigido a los padres de todos los menores inscriptos una expresiva felicitación.

Que, a nuestro juicio, tienen muy merecida por sus bellos rasgos de amor a la colectividad canaria.

La Asamblea de mañana.

La Asamblea de hoy.

Hoy domingo tendrá lugar la sesión extraordinaria de la Asamblea de Representantes de la Asociación Canaria, que se celebrará a la una de la tarde en el local social.

En ese acto habrán de tomar posesión de sus cargos todos los señores que recientemente han sido electos por las distintas Delegaciones para ostentar su representación ante ese superior organismo de la Asociación Canaria.

Además, corresponde elegir en esta junta extraordinaria los miembros que han de integrar la Mesa de la Asamblea y que son los siguientes: Presidente; Vicepresidente primero, Vicepresidente segundo, Secretario y Vicesecretario.

Preferentemente daremos a conocer el resultado de esta elección.

La fiesta de Asturias Juvenil

Para el domingo día 18 del actual.

Fiesta de carácter extraordinario, la que celebrarán estos simpáticos "Juveniles".

Por escenario tendrán los amplios salones de Propietarios de Medina, en la aristocrática barriada del Vedado.

Fiesta a la que quieren imprimirle el sello de la elegancia y distinción.

Una comisión nombrada del seno de la Directiva, y de la que es presidente el señor Manolo Menéndez, coayudado de una manera entusiasta por varios Juveniles, cien por cien, como son los señores Tony Boada, Luis Crego, Cesáreo Flores y otros no menos entusiastas.

Los directores de dicha Sociedad, se han propuesto elevarla al nivel que por derecho propio le pertenece, y dentro de poco tiempo habrá un número limitado de asociados y sus fiestas serán celebradas en los salones más elegantes y suntuosos de la Habana.

Por eso empiezan ahora con esta fiesta en Propietarios de Medina, en la que han de marcar su primer triunfo y por lo tanto habrán dado el paso de avance del que hace tiempo tanto ansiaban.

Como aliciente principal de esta fiesta, podemos anotar una reputada orquesta y un aplaudido Sexteto, los que amenizarán el programa de bailabes.

Los concurrentes han de ser obsequiados con distintos objetos especialmente las damitas, entre las que sorteará varios productos de "Un Amor en Venecia", el perfume que atrae.

¡Cabe más resonado triunfo!

La matinée bailable de la Liga Santaballesa

En reciente junta celebrada por esta progresista sociedad se tomó el acuerdo de celebrar una gran matinée, con el fin de recolectar fondos para la construcción de un gran panteón, ya en vías de terminación, y que será para beneficio de todos los asociados. a celebración de esta matinée se llevará a efecto en los frescos y espaciosos salones de la terraza El Carmelo, Vedado, el día nueve de octubre próximo. Será amenizado este baile por la renombrada orquesta del maestro Zerquera, con un selecto e interesante programa, que muy próximamente daremos a conocer.

Dada la importancia del noble fin que se persigue con esta fiesta, hay un gran embullo entre todos los santaballeses por hacer grande y hermoso este festival, así, pues, que la terraza de El Carmelo se vea atiborrada de santaballeses y simpatizadores, descollando la belleza deslumbrante de un poderoso contingente de damas y damitas que se darán cita para tan agradable matinée.

Gran Foment Catalá

Para el próximo domingo día 18, a las 9 p. m., tendrá lugar la velada para los socios y familiares; se dará en los ventilados salones de esta entidad catalana, de Prado y Neptuno.

Las obras escogidas por la dirección artística, y sancionadas por el Consejo Directivo, son: la lindísima y chispeante comedia en dos actos "La Casa de Quirós" y la comedia en un acto "Los Monigotes", habiéndose hecho un reparto para su representación, dentro del elemento cómico, que a no dudar, ha de dejar satisfechos, como en todas cuantas veladas nos ofrece el Gran Foment Catalá, al numeroso y distinguido público que a las mismas asiste.

La señora Anita Fortuny y los señores Fabián Rodríguez, Gironella, Cuervo, Graciani, Pereira y demás artistas que forman el conjunto con su vis cómica nos harán pasar ratos alegres.

En otra crónicas daremos a conocer el programa combinado para esta magnífica velada.

Asimismo hemos de manifestar, por encargo expreso del Presidente social, que la matinee bailable que tendrá lugar hoy, no la da esta sociedad catalana.

MEDIOS PASAJES

Concedidos por el Gobierno a los españoles indigentes. Informa sobre esto y salidas de vapores el señor Martín Aparicio. "EL ZAMORANO"

Sol Núms. 13 y 15. — Habana

Fonda "El Porvenir", de Antonio Martínez

P 924—3d 9.

CENTRO GALLEGO

AVISO

Hoy domingo 11, a las 2 p. m. tendrá lugar en los salones de fiestas de este Centro, el acto solemne de apertura del curso escolar de 1927-1928 y reparto de premios a los alumnos con arreglo a un programa que ya se ha hecho público, preparado por las Secciones de Cultura y Bellas Artes, conjuntamente.

Se invita por este medio a todos los señores asociados y sus familias; pero, de una manera especial, a los alumnos del Plantel y sus familiares, rogando encarecidamente a las alumnas, que se presenten todas vistiendo el uniforme reglamentario.

Habana, 9 de Septiembre de 1927.

VICENTE BARBAZAN, Presidente de Cultura. — **MANUEL PARDO BELLAS**, Presidente de Bellas Artes.

8691 1 d-11

TRULINE

ESMALTES, TINTES, DORADOS Y PLATEADOS LO MEJOR QUE SE CONOCE

Fabricado por TRUE-TAGG PAINT Co. Memphis-Tenn. U. S. A.

TELEFONOS DEL "DIARIO"

Para Quejas y Suscripciones Llamese a los Números

M-8404 y M-3450

ASOCIACION CANARIA

HABANA

REUNION DE LA ASAMBLEA

En cumplimiento de lo dispuesto y de orden del señor presidente, se pone en conocimiento de los señores Asociados, que a la una de la tarde del domingo próximo, día 11, se celebrará, en el Local Social, Paseo de Martí núm. 107, la Sesión Extraordinaria para la Toma de Posesión de los señores que han sido electos Representantes a la Asamblea de esta Entidad, de acuerdo con lo que establece el Artículo 99 del Reglamento Vigente.

Habana, Septiembre 9 de 1927.

Germán Rodríguez Gómez, Secretario-Contador.

8667 1 d-11

He Aquiun Maravilloso Remedio para la Malaria, Nervios Debiles y Males del Estomago.

Obra Rapidamente.

Miles de Hombres y Mujeres Elogian Esta Gran Medicina

Al presente, no hay razón alguna para que hombres y mujeres se sientan débiles, nerviosos, extenuados y gastados. Nuga-Tone el reconstituyente maravilloso aliviará estas dolencias. Millares de hombres, debido a ciertos abusos, exceso en los placeres y a enfermedades han alcanzado una vejez prematura. Son físicamente una ruina. Si Ud. no se siente fuerte y vigoroso como desea estarlo, debe tomar Nuga-Tone sin pérdida de tiempo.

Nuga-Tone no contiene drogas que formen el hábito de usarlo siempre, sinó que revitaliza, estimula, nutre y alimenta los órganos vitales de manera que desempeñen sus funciones de acuerdo con las leyes de la Naturaleza. Tenga en cuenta que contiene ocho valiosos tratamientos combinados en uno! Eso es Nuga-Tone. La mejor medicina que ciencia Médica ha descubierto. No puede obtenerse un tratamiento mejor para la Sangre y los Nervios a ningun precio. Nuga-Tone es magnífico para las enfermedades del estómago y del hígado, mala digestión, estreñimiento, sangre débil y aguada, debilidad nerviosa y otras dolencias similares. No desatienda su salud, obtenga hoy un frasco de Nuga-Tone y goce otra vez de buena salud.

Nuga-Tone hace a las mujeres más hermosas, les da vida, vitalidad, gracia, una tez sonrosada y una bella figura. Hace a los hombres y a las mujeres fuertes y viriles para que puedan gozar de la vida como nunca. Pruébelo y se convencerá.

NUESTRA GARANTIA NUGA-TONE se vende en todas las droguerías con la garantía de que se devolverá el dinero si no satisface. Véase la garantía en cada paquete. La botella contiene 90 pastillas, suficientes para un mes de tratamiento. Tome NUGA-TONE durante 30 días a nuestro propio riesgo, y si los resultados no son satisfactorios, devuelva a la droguería el resto y recibirá su dinero. Esta garantía excepcional la hacemos porque tenemos positiva confianza de que NUGA-TONE le dará a Ud. los mismos resultados que ha dado a miles de personas. Después de tomar NUGA-TONE por algún tiempo, notará la gradual recuperación de la vitalidad, el vigor y el sano impulso de la juventud, y su cuerpo se sentirá más fuerte y lleno de abundantes energías. Entonces podrá recibir los beneficios de una vida placentera y feliz. Asegúrese de comprar el legítimo NUGA-TONE. Rehuse las imitaciones. Si en vez de esto toma otra cosa, no nos culpe si los resultados son nulos. Recuerde bien que no hay nada que pueda substituir ó compararse a NUGA-TONE. Compre una botella HOY MISMO.

MUY ILUSTRE CENTRO GALLEGO

SECCION DE CULTURA

Siendo uno de los principales fines de ésta Sección de Cultura propagar la cultura regional, divulgando cuanto pueda dignificar y enaltecer las figuras más ilustres de Galicia, en sesión celebrada el 4 de Marzo, estimando un acuerdo anterior promovido para honrar la memoria de la insigne pensadora doña Concepción Arenal, acordó:

Crear un premio de $300.00, que será otorgado al mejor trabajo que se presente a concurso, relativo a CONCEPCION ARENAL Y SUS OBRAS, que no sólo será un resumen documentado de la brillante labor de la ilustre escritora, sino que también juzgará el mérito de sus trabajos bajo los distintos aspectos, sin omitir la fase moral y su influencia sentimental.

Crear, asimismo, un premio segundo de $200.00 para el trabajo que le siga en mérito, de acuerdo con las bases siguientes:

PRIMERA.—Los trabajos presentados a concurso habrán de ser entregados en la Secretaría de esta Sección antes del día 30 de Noviembre del corriente año.

SEGUNDA.—Podrán disputar los premios todos los escritores residentes en Cuba, sin distinción de nacionalidad.

TERCERA.—Los trabajos no serán firmados, ostentando solamente un lema. Se presentarán en sobre cerrado y lacrado, y en otro sobre cerrado y lacrado estará escrito el nombre y domicilio del autor, poniéndole fuera el lema del trabajo presentado, para su identificación.

CUARTA.—La extensión de los trabajos será de treinta cuartillas como mínimum, con separación de dos espacios, tamaño "standart" (175x118 m. m.), escritas por un solo lado.

QUINTA.—Un Tribunal competente jugará los trabajos, a cuyo efecto se solicitará la cooperación de personalidades cuya ilustración y honorabilidad sirvan de garantía y presten confianza a la justicia del laudo.

El trabajo que, a juicio del Tribunal calificador, reuna más méritos para otorgarle el primer premio, será leído en la Velada conmemorativa que se celebrará el día 4 de Febrero del año 1928, fecha en que se cumplen 35 años del fallecimiento de la ilustre escritora, por persona que oportunamente se designará.

Los trabajos premiados quedarán como de propiedad de esta Sección, y los que no obtengan premio los podrán recoger los interesados en la Secretaría de esta Sección, dentro del plazo de 30 días, y si en ese término no lo hicieran, serán destruídos, sin que los interesados puedan hacer reclamación alguna.

SEXTA.—Los concursantes quedan en absoluto sometidos al fallo del Jurado, sin derecho a reclamación alguna, aun cuando el concurso fuese declarado desierto.

Habana, 15 de Agosto de 1927.

Vicente Barbazán, Secretario. — José Sánchez Brea, Presidente.

¡¡¡SEÑOR!!! si para curar su enfermedad de la ORINA no hace uso de

SALES KOCH

comete una torpeza grandísima

Con las SALES KOCH conseguirá seguramente hacer desaparecer esa antigua enfermedad secreta que no ha podido vencer.

Y SIN SONDAJES NI OPERACIONES Y SIN MOLESTIAS, CONSEGUIRA con las SALES KOCH la dilatación de sus ESTRECHECES, haciendo que pueda emitir la orina con facilidad, sin molestias y sin esa lentitud desesperante.

CONSEGUIRA con las SALES KOCH que las MOLESTIAS y DOLORES al orinar desaparezcan, calmando al momento esas punzadas, esos escozores o dolores, que al empezar a orinar, durante la micción o al fin de ella a usted tanto le hacen padecer.

CONSEGUIRA con las SALES KOCH que los CALCULOS y ARENILLAS sean disueltos, haciendo su expulsión insensible y modificando la propensión de su orina a esas nuevas formaciones calculosas.

CONSEGUIRA con las SALES KOCH, que su catarro a la vejiga sea curado, haciendo que su orina quede limpia de los pozos blancos, rojizos, purulentos o de sangre, que a usted tanto le preocupan.

Las SALES KOCH no tienen rival por su acción rápida y segura para curar todos los padecimientos CONGESTIVOS O INFECCIOSOS del aparato urinario, por su acción desinfectante en medio alcalino enérgico.

Las SALES KOCH sustituyen con ventaja a las aguas minerales de indicación al aparato urinario.

Si desea más explicaciones, pida a la CLINICA MATEOS, ARENAL 1, MADRID (ESPAÑA) el método explicativo infalible. LAS SALES KOCH están a la venta en la Habana, en la farmacia Taquechel, Obispo 37 y Droguería Sarrá.

M.E.C.D. 2016

SECRETARIA DE HACIENDA

DIRECCION GENERAL DE LA LOTERIA NACIONAL

LISTA de los números premiados en el Sorteo Nº 645 ordinario, celebrado en la Habana el día 10 de Septiembre de 1927.

NUMEROS	PESOS
DECENA	
42	—100
53	—100
65	—100
68	—100
80	—200
CENTENA	
107	1,000
115	—100
189	—100
173	—200
187	—100
191	—200
232	—100
247	—100
263	—500
311	—200
323	—100
366	—200
402	—100
403	—100
417	—100
423	—100
427	—100
488	—100
489	—100
495	—100
537	—100
539	—200
541	—100
550	—100
579	—100
591	—100
601	—100
630	—100
641	—100
756	—200
782	—200
826	—100
893	—100
898	—100
906	—100
950	—100
988	—100
MIL	
1019	—200
1041	—200
1097	—100
1101	—200
1137	—100
1160	—100
1175	—200
1179	—100
1190	—100
1197	—100
1235	—100
1284	—200
1288	—100
1312	—200
1346	—200
1392	—100
1405	—100
1427	—500
1430	—100
1439	—100
1455	—100
1477	—200
1479	—100
1577	—200
1578	—200
1597	—200
1641	—100
1678	—100
1689	—200
1711	—100
1718	—100
1741	—100
1777	1,000
1836	—100
1838	—200
1863	—100
1900	—100
1904	—100
1930	—100
1952	—200
1967	—200
DOS MIL	
2001	—100
2011	—100
2032	—100
2036	—100
2040	—200
2047	—100
2051	—100
2067	—100
2126	—200
2133	—100
2150	—100
2183	—200
2196	—100
2228	—200
2236	—100
2253	—200
2294	—200
2333	—200
2339	—200
2390	—100
2404	—200
2414	—200
2440	—200
2459	—100
2474	—100
2484	—100
2533	—100
2534	—100
2592	—100
2626	—100
2656	—100
2658	—200
2664	—200
2678	—100
2696	—100
2705	—200
2730	—100
2773	—200
2788	—100
2789	—100
2846	—200
2850	—100
2865	—100
2884	—100
2920	—100
2935	—100
2975	—100
2978	—200
TRES MIL	
3007	—200
3032	—100
3041	—100
3065	—100
3087	—100
3095	—100
3157	—100
3159	—100
3184	—100
3193	—100
3243	—200
3261	—100
3311	—100
3346	—100
3360	—100
3363	—100
3369	—100
3375	—100
3380	—100
3391	—100
3406	—200
3421	—100
3441	—100
3453	—100
3472	—100
3497	—100
3498	—200
3564	—200
3611	—100
3630	—100
3632	—100
3636	—100
3675	1,000
3687	—200
3727	—100
3745	—100
3768	—100
3786	—100
3796	—100
3802	—100
3824	—100
3842	—100
3875	—100
3933	—200
3970	—100
3979	—200
3986	—100
CUATRO MIL	
4037	—100
4040	—100
4063	—100
4073	—100
4077	—100
4100	—100
4123	—200
4151	—100
4165	—100
4169	—100
4186	—200
4220	—100
4263	—500
4272	—100
4274	—100
4290	—100
4304	—100
4315	—100
4316	—100
4318	—200
4327	—100
4339	—100
4353	—200
4357	—100
4382	—100
4410	—100
4411	—200
4444	—100
4452	—100
4467	1,000
4497	—100
4516	—200
4522	2,000
4538	—100
4541	—100
4563	—100
4570	—100
4609	—100
4690	—100
4711	—100
4720	—100
4741	—100
4743	—100
4748	—100
4838	—100
4845	—200
4852	—100
4875	—200
4903	—100
4906	—100
4917	—100
4935	—100
4937	—100
4947	—100
4951	—100
4966	—100
4991	—100
CINCO MIL	
5025	—100
5065	—100
5114	—100
5120	—100
5158	—200
5167	—200
5220	—100
5275	—200
5276	—100
5306	—200
5348	—200
5349	—100
5357	—100
5361	—200
5377	—100
5444	—200
5488	—100
5492	—100
5528	—200
5551	—100
5563	—100
5575	—100
5589	—100
5630	—500
5648	—100
5674	—100
5677	—100
5685	—100
5686	—200
5738	—100
5753	—100
5773	—100
5778	—100
5796	—100
5800	—100
5830	—100
5832	—100
5834	—100
5856	—100
5859	—200
5863	—100
5864	—100
5873	—100
5880	—100
5883	—100
5892	—100
5907	—200
5937	—100
5960	—200
5974	2,000
5981	—100
5991	—200
5993	—100
SEIS MIL	
6011	—200
6033	—100
6037	—200
6053	—100
6071	—100
6074	—100
6086	—100
6096	—200
6099	—100
6157	—200
6173	—100
6180	—100
6222	—100
6276	—200
6279	—100
6286	—500
6300	—100
6302	—100
6308	—100
6339	—100
6349	—100
6361	—100
6375	—100
6379	—100
6392	—100
6419	—200
6477	—100
6530	—200
6566	—100
6586	—100
6599	—100
6633	—100
6637	—100
6662	—100
6665	—100
6666	—200
6679	—100
6683	—100
6692	—100
6705	—100
6769	—100
6788	—100
6806	—100
6815	—100
6895	—200
6908	—200
6915	—100
6983	—200
SIETE MIL	
7081	—100
7091	—100
7110	—200
7121	—100
7137	—100
7181	—100
7184	—100
7194	—100
7204	—100
7205	1,000
7238	—100
7251	—100
7361 a.	500
7362	20,000
7363 p.	500
7369	—100
7392	—100
7405	—100
7407	—100
7446	—100
7452	—200
7455	—100
7471	—200
7496	—100
7503	—100
7511	—100
7518	—100
7523	—100
7532	—100
7546	—100
7595	—100
7625	—100
7636	—200
7672	—100
7687	—200
7701	—100
7726	—100
7743	—100
7754	—200
7780	—100
7820	2,000
7824	—200
7837	—100
7863	—100
7948	—100
7963	—100
7981	—200
7997	—200
OCHO MIL	
8053	—100
8059	—200
8095	—200
8134	—100
8160	—100
8170	—100
8194	—100
8216	—100
8231	—100
8232	—200
8257	—100
8264	—100
8277	—200
8283	—100
8349	—100
8364	—100
8378	—100
8387	—100
8416	—100
8460	—100
8471	—200
8478	—200
8500	—100
8507	—100
8528	—200
8546	—100
8555	—100
8566	—200
8579	—200
8628	—100
8648	—100
8651	—100
8653	—100
8658	—100
8685	—100
8717	—100
8835	—100
8843	—200
8851	—100
8855	—100
8875	—100
8876	—100
8882	—100
8894	—100
8969	—100
8987	—100
8996	—100
NUEVE MIL	
9004	—100
9018	—100
9036	—200
9047	—100
9104	—100
9135	—100
9186	—100
9188	—100
9195	—100
9219	—100
9314	—100
9315	—200
9321	—100
9340	—100
9355	—200
9455	—200
9497	—100
9505	—100
9508	—100
9535	—200
9537	—100
9542	—200
9546	—100
9554	—200
9557	—100
9610	—100
9617	—100
9639	—200
9640	—100
9662	—100
9670	—100
9675	—100
9682	—100
9684	—200
9705	—100
9742	—100
9756	—100
9793	—200
9819	—100
9846	—200
9856	—200
9860	—100
9862	—100
9901	—100
9967	—200
9966	—100
DIEZ MIL	
10035	—100
10039	—200
10060	—200
10064	—100
10095	—100
10099	—100
10104	—100
10157	—100
10166	—100
10201	—100
10216	—200
10218	—100
10228	—100
10238	—100
10239	—100
10241	—200
10358	—100
10386	—100
10412	—200
10454	—100
10473	—200
10508	—100
10528	—100
10605	—100
10626	—100
10660	—100
10671	—100
10730	—100
10734	—100
10771	—100
10809	—100
10817	—100
10821	2,000
10828	—100
10845	—100
10851	—100
10859	—100
10901	—100
10917	—200
10925	—100
10929	—100
10976	—200
10997	—100
ONCE MIL	
11031	—100
11061	—100
11081	—100
11091	—200
11114	—100
11132	—100
11143	—200
11156	—200
11165	—100
11181	—100
11197	—100
11243	—100
11251	—200
11288	1,000
11305	—200
11317	—100
11321	—200
11324	—100
11342	—100
11344	—100
11365	—100
11388	—100
11390	—100
11417	—100
11458	—200
11472	—200
11491	—200
11495	—100
11529	—100
11548	—200
11554	—100
11613	—100
11628	—100
11704	—100
11750	—100
11751	—100
11752	—100
11759	—100
11760	—100
11768	—100
11838	—200
11843	—100
11850	—100
11877	—100
11884	—100
11885	—200
11894	—200
11942	—100
11958	—100
11974	—200
11975	2,000
11988	—100
DOCE MIL	
12001	—100
12010	—100
12017	—100
12076	—100
12079	—100
12082	—200
12097	—100
12149	—100
12190	—100
12197	—100
12214	—100
12241	—100
12286	—100
12291	—100
12293	—100
12307	—100
12339	—100
12377	—200
12385	—100
12399	—200
12415	—100
12418	—200
12425	—100
12477	—200
12502	—200
12522	—100
12542	—200
12552	—200
12570	—100
12572	—200
12582	—100
12586	—200
12588	—100
12631	—100
12644	—100
12647	—100
12655	—100
12694	—200
12698	—200
12740	—100
12747	—100
12748	—100
12765	—100
12769	—200
12845	—100
12859	—100
12899	—100
12945	—100
12946	—100
12952	—100
12957	—100
TRECE MIL	
13021	—200
13054	—100
13062	—100
13075	—100
13125	—100
13130	—100
13145	—200
13212	—100
13263	—100
13271	—200
13297	—100
13306	—100
13337	—100
13360	—100
13404	—100
13495	—100
13628	—200
13644	—100
13654	—200
13663	—100
13686	—100
13700	—100
13736	—100
13780	—100
13784	—100
13905	—200
13946	—200
13951	—100
13975	—200
CATORCE MIL	
14010	—100
14029	—100
14034	—100
14062	—100
14101	—100
14114	—200
14195	—200
14196	—100
14212	—200
14218	—100
14223	—100
14224	—100
14249	—100
14255	—100
14265	—100
14294	—100
14304	—100
14341	—200
14344	—200
14386	—100
14390	—200
14406	—100
14445	—200
14454	—100
14455	—100
14462	—100
14489	—100
14509	—100
14515	—200
14517	—100
14536	1,000
14552	—100
14568	—100
14575	—200
14603	—100
14639	—100
14642	—100
14646	—100
14662	—100
14679	—100
14696	—100
14720	—100
14761	—100
14792	—100
14813	—100
14828	—100
14877	—100
14892	—100
14908	—500
14921	—100
14991	—100
QUINCE MIL	
15073	—200
15089	—100
15131	—100
15157	—100
15184	—100
15188	—100
15242	—100
15275	—200
15295	—100
15313	—100
15337	—100
15358	—200
15359	—200
15373	—200
15390	—100
15425	—100
15438	—100
15455	—100
15456	—100
15460	—100
15468	—100
15471	—100
15474	—100
15499	—100
15501	—100
15510	—100
15526	—200
15550	—100
15559	—500
15572	—100
15576	—200
15607	—100
15662	—100
15665	—200
15672	—100
15696	—200
15724	—100
15758	—100
15766	—200
15779	—100
15793	—200
15815	—200
15841	—100
15872	—200
15906	—200
15917	—200
15925	—100
15936	—100
15940	—100
15941	—100
15960	—100
15965	—100
15989	—100
DIECISEIS MIL	
16028	—100
16036	—100
16037	—100
16066	—200
16079	—100
16084	—100
16097	—200
16133	—100
16160	—200
16168	—100
16173	—100
16225	—100
16293	—200
16295	—100
16327	—100
16336	—100
16343	—100
16392	—200
16409	—100
16413	—100
16432	—100
16444	—100
16453	—200
16482	—100
16484	—500
16485	—500
16501	—100
16524	—100
16552	—200
16604	—100
16637	—200
16673	1,000
16676	—100
16690	—200
16725	—200
16727	—200
16733	—100
16746	—100
16781	—200
16875	—100
16952	—100
DIECISIETE MIL	
17017	—200
17057	—100
17115	—200
17160	—100
17167	—100
17185	—100
17201	—100
17215	—100
17251	—100
17315	—100
17341	—200
17360	—200
17378	—100
17390	—200
17449	—100
17462	1,000
17474	—100
17491	—100
17524	—100
17566	—100
17591	—200
17596	—100
17625	—100
17640	10,000
17700	—200
17719	—200
17781	—100
17826	—100
17848	—100
17860	—100
17871	1,000
17892	—200
17942	—100
17984	—200
17992	—200
17994	—100
DIECIOCHO MIL	
18016	—200
18056	—100
18061	—100
18174	—100
18185	—100
18201	c.—200
18202	c.—200
18203	c.—200
18204	—200
18204	c.—200
18205	c.—200
18206	c.—200
18207	c.—200
18208	c.—200
18209	c.—200
18210	c.—200
18211	—200
18211	c.—200
18212	—100
18212	c.—200
18213	c.—200
18214	c.—200
18215	c.—200
18216	c.—200
18217	c.—200
18218	c.—200
18219	c.—200
18220	c.—200
18221	c.—200
18222	c.—200
18223	c.—200
18224	c.—200
18225	—100
18225	c.—200
18226	c.—200
18227	c.—200
18228	c.—200
18229	c.—200
18230	c.—200
18231	c.—200
18232	c.—200
18232 a.	1,000
18233	100,000
18234 p.	1,000
18234	—100
18234	c.—200
18235	c.—200
18236	c.—200
18237	c.—200
18238	—100
18238	c.—200
18239	—100
18239	c.—200
18240	c.—200
18241	c.—200
18242	c.—200
18243	c.—200
18244	c.—200
18245	c.—200
18246	c.—200
18247	c.—200
18248	c.—200
18249	c.—200
18250	c.—200
18251	c.—200
18252	c.—200
18253	c.—200
18254	c.—200
18255	c.—200
18256	c.—200
18257	c.—200
18258	c.—200
18259	c.—200
18260	c.—200
18261	c.—200
18262	c.—200
18263	c.—200
18264	c.—200
18265	c.—200
18266	c.—200
18267	c.—200
18268	c.—200
18269	c.—200
18270	c.—200
18271	c.—200
18272	c.—200
18273	c.—200
18274	c.—200
18275	c.—200
18276	c.—200
18277	c.—200
18278	c.—200
18279	c.—200
18280	c.—200
18281	c.—200
18282	c.—200
18283	c.—200
18284	c.—200
18285	c.—200
18286	c.—200
18287	c.—200
18288	c.—200
18289	c.—200
18290	c.—200
18291	c.—200
18292	c.—200
18293	c.—200
18294	c.—200
18295	c.—200
18296	c.—200
18297	c.—200
18298	c.—200
18299	c.—200
18300	c.—200
18307	—100
18325	—100
18349	—100
18351	—200
18367	—100
18383	—100
18401	—100
18527	—100
18672	—100
18678	—100
18705	—100
18710	—100
18714	—200
18721	—100
18734	—200
18758	—200
18761	—100
18812	—200
18816	—100
18818	—100
18838	—100
18844	—100
18860	—100
18867	—100
18871	—100
18877	—100
18889	—100
18919	—100
18948	—100
DIECINUEVE MIL	
19027	—100
19062	—200
19065	—100
19069	—200
19113	—200
19123	—100
19162	—100
19178	—100
19199	—100
19203	—100
19223	—100
19224	—200
19248	—100
19302	—200
19307	—500
19336	—100
19418	—100
19435	—100
19450	—200
19530	—100
19541	—100
19570	—100
19580	—200
19634	—100
19641	—100
19701	—100
19725	—100
19728	—100
19791	—100
19801	—100
19803	—200
19815	—100
19881	—100
19909	—100
19911	—100
19960	—200
19966	—100
19985	—100
VEINTE MIL	
20031	—100
20033	—100
20083	—200
20085	—100
20092	—100
20103	—200
20134	—100
20143	—100
20144	—100
20165	—100
20169	—200
20171	—100
20203	—100
20250	—100
20266	—100
20281	—100
20317	—200
20321	—100
20336	—200
20411	—100
20455	—100
20456	—100
20459	—100
20460	—100
20485	—100
20488	—100
20505	—200
20529	—100
20549	—100
20560	—100
20563	—100
20572	—200
20578	—100
20579	—100
20584	—100
20611	—200
20613	—100
20677	—100
20698	—100
20706	—200
20725	—100
20807	—100
20817	—100
20828	—100
20832	—100
20855	—100
20896	—200
20934	—100
20942	—100
20957	—100

El premio de $100,000 ha correspondido al número 18233.

Las 2 aproximaciones anterior y posterior al Primer premio han correspondido á los números 18232 y 18234.

Las 99 aproximaciones á la centena del Primer premio han correspondido á los números del 18201 al 18232 y del 18234 al 18300.

El premio de $20,000 ha correspondido al número 7362.

Las 2 aproximaciones anterior y posterior al Segundo premio han correspohdido á los números 7361 y 7363.

El premio de $10,000 ha correspondido al número 17640.

El siguiente Sorteo No. 646, ordinario, se celebrará el día 20 de Septiembre de 1927 y constará de 21,000 billetes á $20 el entero dividido en centésimos á 20 centavos cada fracción.

Lo que se publica para general conocimiento.--Habana, 10 de Septiembre de 1927.

FUERZAS DEL EJERCITO Y POLICIA BUSCABAN AYER AL SOLDADO PROFUGO EN EL PUENTE LLAMADO MARTIN PEREZ

Motivó esta búsqueda un aviso telefónico dando cuenta de que en el expresado lugar se hallaba un individuo armado con un rifle, oculto detrás de un árbol, lo que no se comprobó

En las últimas horas de la tarde de ayer, el Jefe de la Policía, general Mendieta, recibió un aviso telefónico, dándole cuenta que detrás de un árbol que existe cerca del puente conocido por "Martín Pérez", en la carretera que conduce al pueblo de Guanabacoa, había un individuo oculto, teniendo en su mano un rifle, creyendo el anónimo comunicante que se trataba del soldado prófugo, que hace días tuvo un encuentro con la Policía.

Con tal motivo el general Mendieta, dió órdenes al teniente Calvo, jefe de la Sección de Expertos, a fin de que se dirigiera a dicho lugar, con el propósito de capturar al individuo sospechoso.

El teniente Calvo, asistido de los Expertos, Alvariño, Rivero, Inestrilla y Ruiz se encaminaron al lugar indicado, sin que pudieran hallar huella alguna del sujeto en cuestión.

Cuando el Jefe de los Expertos hizo su aparición en el puente "Martín Pérez", se encontró que por aquellos contornos rondaban policías pertenecientes a Guanabacoa, así como fuerzas del Ejército, que también buscaban afanosos al soldado prófugo.

A una hora avanzada de la noche, y como no diera resultado la búsqueda ,los policías y soldados regresaron a sus respectivos puestos.

DOS DETENIDOS

José Brañas Poelles, vecino de Animas número 58, y Guillermo Taboas González, vecino de Trocadero número 71, fueron detenidos ayer por el agente Castillo, por encontrarse reclamados por estafa.

ESTAFA

José Luis Pereira Cordero, vecino de Milagros número 69, dió cuenta en la Judicial que Juan Pérez Fonseca, vecino de Tejadillo 12, le pidió que le hiciera efectivo un cheque por valor de 200 pesos, entregándole el dinero, pero al ir al Banco a cobrar dicho documento, fué informado que el girador carecía de fondos, por lo que se estima estafado.

NO PAGA

En la Policía Judicial dió cuenta Antonio Denis Denis, vecino de Tamarindo y Vega, que le vendió partidas de masilla a M. Consistre, propietario del taller de ornamentación situado en Concha número 3, por valor de 1,939 pesos, sin que se las abonara, estimándose perjudicado.

VEJACION

Eloína Vega Morales, de 45 años, vecina de Mercado de Tacón número 12, dió cuenta en la Judicial que transitando como a las dos y media de la madrugada por Vives y Florida, en un automóvil con sus sobrinos Gloria Rodríguez, Lucía de la Fe, Paulo Sánchez y el menor José Cabrera, dos vigilantes de la Policía Nacional, uno marcado con el número 1852, se subieron al estribo del vehículo y procedieron a registrarlo, estimándose vejado.

ROBO

Demetrio Pérez Montes, de 32 años, vecino de F y 13, en el Reparto Batista, dió cuenta a la policía que de su domicilio le habían robado prendas por valor de 160 pesos.

HERIDO DE UNA CUCHILLADA

En el primer Centro de Socorro fué asistido Manuel Hernández Alfonso, de doce años, vecino de Oficios número 10, de una herida producida por instrumento pérforo cortante, situada en la región escapular derecha, penetrante en la cavidad.

Dijo Hernández que encontrándose en el parque C. M. de Céspedes, fué agredido con una cuchilla por Luis Muñoz, de doce años, vecino de Mercaderes número 2, debido a que ambos sostuvieron una riña por unos fósforos.

ARROLLADA

Carmen Basallo Rodriguez, de 40 años, vecina de 23 número 202, fué asistida en el Hospital Municipal de graves contusiones diseminadas por todo el cuerpo, que le fueron producidas en 23 entre G y H, al ser arrollada por el auto número 6352, que conducía José María Fernández Rodriguez, vecino de Virtudes número 163.

El chauffeur fué detenido y remitido al Vivac.

LE PEGO EN LA ESTACION

Anoche el vigilante 1597 condujo a la Quinta Estación a Eloy Hermida Larias, de 18 años, vecino de Jesús del Monte número 18, y a Ramón Guarro Fernández, de 38 años y vecino de Malecón número 84, porque éste acusaba al primero y a otros más de insultos y vejación.

Una vez terminada el acta de Policía, Guarro fué agredido por el Hermida, quien le dió de trompadas, causándole contusiones graves por la boca, con pérdida de dos incisivos.

Cree Guarro que el vigilante número 594, J. Franqui, que llegó a la sazón, fuera el inductor de que Hermida le pegara, pues cuando él había ordenado al vigilante número 1597 detuviera a Hermida y a los otros, se encontraba dicho policía junto con ellos, así como que todos habían ido a su domicilio a vejarlo e insultarlo.

Guarro fué asistido en el segundo Centro de Socorro, de las lesiones graves que se consignan.

Hermida fué remitido al Vivac.

ATENTADO Y ESCANDALO

En el tercer Centro de Socorro fué asistido anoche Ramón Bergada Albi, de 42 años, vecino de Luco número 14, de contusiones menos graves por la cabeza, que sufrió al sostener una riña con José Joaquín Pujol, vecino de San Joaquín número 68.

Según dice el vigilante 284, fué llamado por el notario Elio Roselló, a fin de que se presentara en la casa de Pujol, por haberse negado éste a firmar un requerimiento que le hiciera.

Cuando el vigilante hizo acto de presencia, Pujol le dió de trompadas a Bergada, así como trató de agredir al policía. sin que lo consiguiera.

Presentados todos ante el Juez de Guardia, el Pujol fué remitido al Vivac; pero estando aun en los pasillos del Juzgado de Guardia, Bergada, se presentó Armando Pujol Moya, vecino de G número 6, hermano del acusado, y quiso agredir a Dámaso Otero Pacheco, vecino de Varela número 5, quien fué el que solicitó la presencia del notario en la casa.

Con tal motivo, el Juez de Guardia ordenó el arresto de Armando Pujol, exigiéndole 100 pesos de fianza.

ROBO POR VALOR DE TRES MIL PESOS EN LA CALLE DE GALIANO NUMERO 11

En la tarde de ayer, se personó en la Quinta Estación, el señor Angel Pardo Cuervo, natural de España, mayor de edad, vecino de la casa Galiano número 11, dando cuenta que mientras él y su familia estaban ausentes de su domicilio, los ladrones penetraron apropiándose de prendas, ropas y objetos, que tienen un valor de tres mil pesos.

Los cacos para llevar a cabo sus propósitos, tuvieron necesidad de violentar la puerta de la calle.

HERIDO GRAVE

En el primer centro de socorro, fué asistido Juan Villa, vecino de Jesús María número 37, de graves contusiones por la cabeza, que sufrió al caerse en Cuba y Jesús María, al salir de una bodega que allí existe y tropezar contra el quicio de la puerta.

DESOBEDIENCIA

El vigilante 1853, denunció al chofer de auto 7836, porque al ir a dejarlo incurso de multa por estar faltando a las Ordennazas Municipales, le desobedeció, negándose a darle sus generales y su título que le acredita como chauffeur.

El vigilante 1870, detuvo a Rafael Rodríguez Santana, vecino de Máximo Gómez y Romay, y chauffeur del auto camión 3807, porque al requerirlo por ir transitando por Pi y Margall, faltando a las Ordenanzas Municipales, le desobedeció.

HURTO DE UN TRAJE

Boris Licad, natural de Rusia, y vecino de Jesús María 51, denunció que mientras se hallaba ausente de su domicilio, le hurtaron un flus de casimir, que parecía en la suma de $45.00, ignorando quién haya sido el autor del hurto.

Honras fúnebres por el alma de la señora viuda de Collantes

(Por Telégrafo)

SAN CRISTOBAL, septiembre 10.—DIARIO, Habana.— Con imponente magnificencia llevárонse a efecto, a las diez de la mañana. solemnes honras fúnebres por el alma de la ilustre hija de este pueblo Dolores Gutiérrez de Celis viuda de Collantes, madre del ex representante a la Cámara y ex secretario de Agricultura doctor José María Collantes y tía del señor secretario de Hacienda actual, doctor Santiago Gutiérrez de Celis, ambos, como ella, hijos queridísimos de este pueblo.

El piadoso acto resultó una extraordinaria demostración espontánea de sincero y justísimo gran cariño y profunda devoción profesada por el pueblo a aquella venerable matrona que tan abnegadamente dedicara su prolífica vida a la práctica ilimitada del bien y de la virtud.

Presidían el acto los hijos de la finada señores José María, Gustavo, Manuel, Santiago, Loló y María Luisa Collantes y sus sobrinos Santiago Flaga, por sí y en representación de su primo doctor Santiago Gutiérrez de Celis, quien no pudo asistir por tener que resolver importantes asuntos administrativos en esa capital.

Las clases sociales prestaron su sentido concurso, dándose el excepcional caso de que humildes obreritas de distintos talleres y fábricas solicitaran espontáneamente horas de licencia con objeto de concurrir a las honras. Oficiaron en la ceremonia el párroco Fr. José Domingo Azallusa, RR. PP. Mario Cuende, Vicente Azqueta, Antonio Zabala y Alejandro Segarra, cuya preciosísima voz produjo cálidos elogios de los concurrentes.— **Reyes**, corresponsal.

RESTRICCION DE LA INMIGRACION EN GUATEMALA

GUATEMALA, Sep. 10.—(UP).— El Gobierno ha decretado la restricción de la inmigración de Tuquía, Palestina, Siria y Aarabia, declerando que tales inmigrantes no son de importancia económica para Guatemala y que perjudican los negocios existentes en la república.

—Un incendio ha destruído la importante estación ferroviaria de Villa-Corta.

—El Presidente Chacón inaugurará el veinte de este mes, el nuevo ferrocarril de San Felipe a Santa María.

—El ministro de Intrucción Pública, está publicando un libro que trata de arqueología guatemalteca.

DESDE TAMPA

CENTRO ASTURIANO

Bajo la presidencia del señor Laureano Torres, el entusiasta astur que antes de abandonar la dirección de la prestigiosa entidad, orgullo de la colonia en esta ciudad de Tampa, colocará los cimientos del moderno sanatorio que la delegación del Centro Asturiano de la Habana levantará aquí, se celebró una sesión extraordinaria.

La compañía constructora W. P. Richardson Construction de esta ciudad, se ha llevado la subasta, adjudicándosela por la cantidad de ciento setenta y tres mil quinientos pesos. El nuevo Sanatorio se levantará en unos cinco acres de terreno comprados por la entidad, el caballeroso P. O. Knight, que al saber se dedicarían a tan humanitario fin hizo una gran rebaja. En la calle 13 y al norte de la 2ª Avenida, se levantarán los pabellones, uno de ellos en forma de una H, y el otro, de unas dimensiones de cuarenta y cuatro pies por ciento cuarenta y cuatro, el que será destinado a cuarto de operaciones.

Mr. Fred J. James, el que levantó la actual Covadonga, es el arquitecto encargado de las obras y que prontamente darán comienzo. Los pabellones se fabricarán con la idea de agrandarlos en caso conveniente.

Se rumora que el día ocho del presente se colocará la primera piedra del moderno sanatorio, que hablará muy alto del buen nombre de la entusiasta directiva que hará realidad un sueño ha tiempo acariciado por la mayoría de los tres mil asociados que engrosan las filas de la delegación. Mas cuando los aplausos, las fiestas de la colocación den comienzo, los socios del Centro Asturiano no deben de olvidar que parte del triunfo se debe a la Sección de Damas, ese núcleo de simpáticas señoritas que sin tener ningún derecho, han puesto sus corazones al servicio del Centro. Un homenaje pues se debe a la encantadora Monina Campo, el alma de esa Sección que es como la vanguardia de la de Recreo y Adorno.

EL HOTEL FLOTANTE

Cuando Florida era la Meca de los turistas, cuando Tampa, a pesar de sus modernos hoteles no tenía habitaciones disponibles para contener aquella avalancha de los nuevos conquistadores, que venían tras la fuente de la eterna juventud, a esta ciudad llegó un barco, el Harry G. Drees, que se convirtó en hotel flotante el que a la orilla del puerto de Lafayette nos hacía recordar ahora la época de la danza de los millones y el arrebato de los precios fabulosos por las parcelas de terreno que daban la ilusión de que contenían minas de oro o pozos de petróleo.

Pero Tampa después de aquella locura recapacitó, volvió la vida a su curso normal y la industria del tabaco a ser la base capital de la ciudad aquí levantada por la laboriosidad de las colonias, y el barco surcará de nuevo las aguas del río Hillsboro con dirección a San Luis, de donde llegara.

Al decir del encargado del hotel, quince mil pesos se gastaron para sacar el viejo barco de ruedas convertido en hotel de turistas de aquí, ya que la ciudad pidió su salida para fuera de los límites del distrito comercial.

EL CLUB DE "LA LLAVE"

Stalnaker, el juez municipal, sigue imponiendo multas excesivas; el Alcalde le envió una carta en la que le pide su dimisión, por considerarlo incapacitado para el puesto que ocupa, y la ciudad entera espera con impaciencia la solución del famoso caso del Club "La Llave".

Como resultado del cierre del famoso club, dos periodistas locales fueron detenidos, y casi todos los periódicos del Estado brindan los más variados comentarios sobre esa injusticia del verdugo, como él mismo se llama desde el sitial de la corte correccional.

Porque es lo que todos se preguntan; ya han pasado más de seis semanas desde el cierre del club. ¿Se necesitó todo ese tiempo para amontonar evidencias en contra de los jóvenes encargados de adquirir noticias para la prensa local?

Los más aseguran que jamás se verá el caso, ya que en él están comprendidos los más altos personajes de Tampa.

DE VACACIONES

Algunas familias de la ciudad se encuentran diseminadas por la nación, en estos meses calurosos. Las señora de Bustillo, en N. C.; la familia del señor José García, de la firma Perfecto García, en Los Angeles; y el caballeroso don Angel Cuesta, acompañado de su distinguida esposa e hija Carlota, en su posesión veraniega de Ashville.

Don Angel que acostumbra a pasar los veranos en la residencia palaciega que posee en los Pirineos, ha tenido que desistir de su viaje, ya que la dolencia que le aqueja necesita del cuidado y atención de su médico particular.

Próxima su llegada a esta ciudad donde se le admira y aprecia, deseamos tener la oportunidad de saludarlo, respuesto del mal que lo ha tenido dominado.

EL SCORE

Un nuevo semanario ha aparecido en el estadio de la prensa. Impreso en papel rosado se dedica exclusivamente a reseñar y emitir juicios y opiniones de todas las diversas manifestaciones deportivas, con especialidad del boxeo.

Raúl F. Roces y Pío Brun, son los editores del semanario que ha tenido una gran acogida, ya que en él aparecen los más famosos críticos traducidos al español. Una sección de cultura física, debida a la pluma del famoso Bernard MacFarden, e interesantes aspectos de los deportes más en boga, hacen del semanario un buen consultor de los amantes del deporte.

Exitos y luenga vida deseamos a los entusiastas publicistas, que ingresan en el periodismo, como una manifestación deportiva.

Paco Sousa.

Una Comodidad

Que es al mismo tiempo una economía

KELVINATOR —el dispositivo más fino para la refrigeración eléctrica, con una reputación de funcionamiento perfecto que se extiende por más de doce años. Es científicamente automático y está hecho para durar toda la vida. Puede hacerse funcionar con una planta eléctrica casera.

El Kelvinator conserva los alimentos frescos y agradables por muchos días. Los envuelve en un frío seco y constante—de 5° a 10° centígrados — en el que no pueden reproducirse los microbios de la descomposición. Hace además delicados cubitos de hielo de agua tan pura como pueda obtenerse. El Kelvinator se puede instalar fácilmente en cualquier buen refrigerador; o se puede obtener completo con un refrigerador diseñado especialmente —se ofrece en una gran variedad de estilos y precios — hechos por los fabricantes de los refrigeradores Leonard de fama mundial.

Por Ud. mismo y por su familia debería Ud. tener un Kelvinator.

Con gusto enviaremos gratuitamente interesantes e instructivos folletos a quien los solicite.

ARELLANO Y COMPAÑIA

Casa Principal: Marta Abreu (Amargura) y Habana.

TELEFONO A-3329.

Kelvinator

El Decano de los Refrigeradores Eléctricos

para uso casero

[Fabricantes también de las cámaras frigoríficas NIZER, para conservar helados, y refrigeradores eléctricos para tiendas, restaurantes y demás establecimientos donde se necesite la refrigeración]

¡Mate las cucarachas!

EN millares de casas estos pequeños y viles insectos celebran bacanales nocturnas con provisiones de la familia. No solamente se aglotonan sinó que contaminan y estropean todo, dejando en la loza el desagradable olor característico del repugnante insecto.

Extirpe esta plaga destructora que invade la cocina y la despensa. Para esto hay un medio eficaz: el Flit.

Pulverizando el Flit se limpia la casa en pocos momentos de los insectos que traen las enfermedades: mosquitos, moscas, chinches, cucarachas, hormigas y pulgas. Penetra en las rendijas en que se esconden y crían los insectos, destruyéndolos con sus huevos. El Flit pulverizado mata las polillas y sus gusanos que comen la ropa. En extensas pruebas fué demostrado que el Flit pulverizado no manchaba los tejidos más delicados.

El Flit es limpio y fácil de usar; mata los insectos y es inofensivo para las personas. De venta en todas partos.

Distribuído por WEST INDIA OIL REFINING CO. OF CUBA

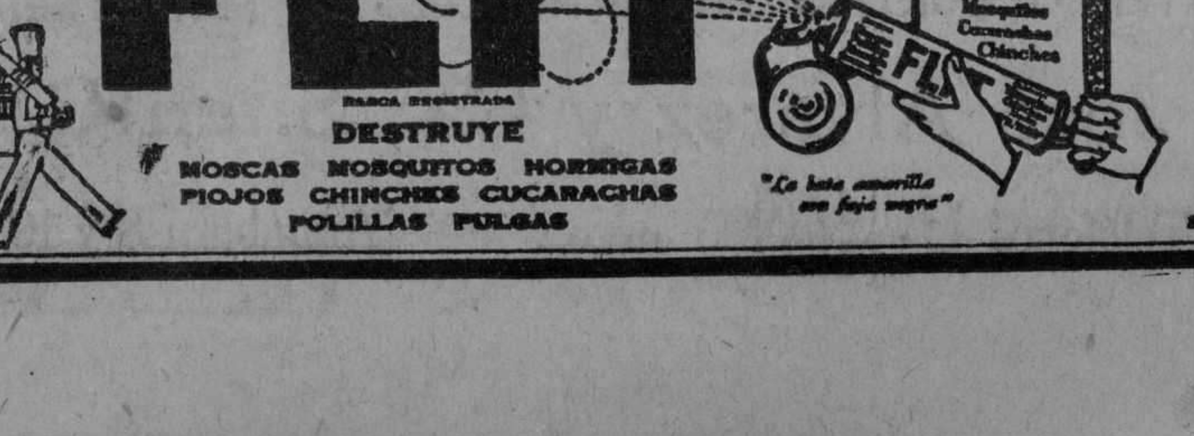

M.E.C.D. 2016

AUTOMOVILISMO Y AVIACION

POR FERNANDO LOPEZ ORTIZ DIRECTOR DE EL AUTOMOVIL DE CUBA

Elocuentes Palabras de Roy D. Chapin en la Conferencia Comercial Panamericana

El señor Roy D. Chapin, magnate de la industria automovilista y Presidente de la National Automobile Chamber of Commerce, en uno de las reuniones de la Conferencia Comercial Panamericana pronunció un elocuentísimo discurso que no podemos sustraernos de darle publicidad. En él vemos cómo nuestra patria marcha entre las naciones del continente cumpliendo su programa de velocidad.

Mr. Chapin después del saludo de ritual, dijo:

"Hace tres años, cuando el Presidente de los Estados Unidos al dar la bienvenida a aquel grupo de distinguidos ingenieros que habían venido desde vuestros países para asistir a la Conferencia de Carreteras Panamericana, dijo lo siguiente:

"Hay algo realmente alentador en la idea de congregar ciudadanos eminentes de todas las naciones de las Américas, con el propósito de ver realizado un intercambio de ideas entre ellos beneficioso para todos y cada uno, al aprovechar sus distintas experiencias de cada uno para la solución de los grandes problemas que son de interés común para ellos". Y más adelante, agregó: "Vemos hoy, con mayor claridad que nunca, cómo el mejoramiento de las vías de comunicación no es tan solo una de las grandes fuerzas que impulsan el comercio y la cultura humanas, sino que tambien es uno de los factores básicos del desarrollo de la "Unidad Panamericana".

R. Y D. CHAPIN

Al hojear las páginas de la historia, no puede uno dejar de sentirse impresionado con la verdad de esas vigorosas declaraciones. Desde los primeros días de la antigüedad, el progreso de la civilización misma ha dependido siempre de la facilidad con que las personas y los artículos de primera necesidad podían ser transportados de un lugar a otro.

Las glorias del antiguo Egipto, Fenicia, Grecia, Roma y la civilización de Europa; el descubrimiento del Nuevo Mundo; su épica liberación por varones ilustres, como Washington, Bolívar, San Martín y otros héroes de las Américas; dependían todos en la habilidad de aquellos capitanes en preparar los planes de transporte, tanto como en su abnegada devoción a la causa de la libertad.

Afortunadamente, no necesitamos hoy concentrar nuestra atención en las artes de la guerra, pero en vez de ello tenemos que afrontar los problemas, mayores aun, relativos a proveer transportes modernos adecuados a los usos de la paz.

No nos preocupamos ahora tan sólo con la labor de cnotinuar cimentando la amistosa cordialidad que ha unido siempre a los pueblos de las Américas. Tenemos también la responsabilidad de poner al alcance de todos nuestros pueblos la cultura y las tradiciones que forman nuestra común herencia.

Para resolver ese gran problema, podemos apartar no sólo el sabio arte de gobierno, sino así mismo los frutos del genio mecánico. Las dificultades que se vieron obligados a vencer los vigorosos exploradores y colonizadores en el principio, han sido eliminadas. Tenemos a nuestra disposición el aeroplano, el buque de vapor, la locomótora, el radio, la telegrafía sin hilos y el automóvil, ocupando cada uno de ellos un puesto importante en satisfacer nuestras necesidades, y cada uno de ellos destinado también a rendir importantes servicios en la empresa de salvar las barreras materiales que en lo pasado nos separaban.

Por medio de su uso, podemos observar ya cómo se han establecido nuevos puntos de vista en nuestra vida que nos afectan a todos en común. Las distancias van desapareciendo lenta pero seguramente, y al desaparecer también se desvanece la dificultad de comprnedernos y compenetrarnos, y percibimos a hombres procedentes de países lejanos que hablan diferentes idiomas, sentados alrededor de una mesa en conferencia, poseídos del mismo espíritu, discutiendo mutuamente sus respectivos problemas.

Entre todas las opiniones que he leído respecto de la cuestión de transportes terrestres por caminos carreteros, las más notables son las emitidas en los discursos de cinco panamericanistas ilustres, dirigidos a los miembros de la delegación oficial que asistió al Congreso de Carreteras celebrado en Buenos Aires en 1925, como representantes de los Estados Unidos de América en calidad de huéspedes de la gran República Argentina.

Dirigiéndose a aquellos caballeros en la Casa Rosada de Buenos Aires, Marcelo Alvear, el distinguido Presidente de aquel fértil y productivo país, dijo lo siguiente:

"El desarrollo de un sistema de caminos carreteros, constituye una de las más urgentes necesidades de la República. Gran parte de nuestro futuro progreso depende del desenvolvimiento de nuestras facilidades de transporte".

En Sao Paulo, el centro mundial de las mayores plantaciones de café, Wasshington Luis, Gobernador del Estado en aquella época y hoy Presidente del Brasil, se expresó así:

"Un sistema de carreteras sólo puede ser desdeñado por alguno que no conozca el automóvil y el camión, así como su utilidad. Deberíamos construir caminos a todas horas del día, de un problema que tiene al mismo tiempo un interés local, nacional e internacional. Nuestra labor es la de comprar las distintas experiencias adquiridas en esos países y poner a la disposición de unos y otros los resultados de nuestra experiencia, comprometiéndonos a continuar ese trabajo de cooperación.

Pido vuestra venia para presentaros una breve exposición de lo ocurrido en los Estados Unidos de América como resultado de la demanda, por parte de nuestro pueblo, de medios de transporte individual.

Cuando apareció por primera vez el automóvil en 1898, teníamos muy pocas carreteras dignas de ese nombre. Los hombres que hubieran profetizado en aquella época el progreso que hemos presenciado en la construcción de carreteras habrían sido objeto de burlas y rechifias, y es un hecho cierto, que aun en épocas posteriores a aquélla, los que defendían desde la tribuna la construcción de más carreteras se veían, con frecuencia, obligados a callar.

Sin embargo, con la expansión del uso del automóvil, fuímos convenciéndonos gradualmente de que los vehículos automóviles no son únicamente carruajes de placer, sino un factor importante en los transportes.

Al mismo tiempo que el labrador y su familia se encontraron del aislamiento en que vivían en sus granjas, y capacitados para ir a las ciudades rápidamente cuando lo deseaban,6 el habitante de las ciudades empezó a establecer su hogar en los suburbios, teniendo los niños la oportunidad de ir a la escuela todos los días. Esto hizo surgir un nuevo concepto de la vida que tenía por base el transporte individual.

Las restricciones a que debía someterse el médico al visitar sus pacientes quedaron eliminadas. Fué más fácil ir a la iglesia. Las ciudades pudieron facilitar a sus residentes nuevos medios de protección en materia de sanidad, incendios y servicio de policía. Las familias podían tomar vacaciones, yendo donde les placía, sin más restricciones que las impuestas por los caminos.

Todos esos factores dieron por resultado el crear un ardiente deseo de que llevaran a cabo mejoras en los caminos, y de repente, nuestros ingenieros de caminos se vieron llamados a proveer carreteras más allá de todo lo que su experiencia les había hecho esperar, realizándose obras que requerían enormes erogaciones de fondos públicos.

Si esas obras hubieran dependido de la riqueza del país, es dudoso que hubieran podido emprenderse, pero el hecho más significativo, el cual nos hemos visto obligados a reconocer como consecuencia de nuestros numerosos errores, es que la construcción de carreteras es una empresa que literalmente no sólo paga sus gastos, sino que también produce grandes dividendos.

Hace un siglo, la construcción de caminos se llevaba a cabo imponiendo el derecho de peaje, pero su deficiente mantención, costoso peaje y el rápdio aumento del tráfico, hizo que se abandonara ese sistema.

A fines de 1800 se reconoció el principio de que las carreteras eran necesarias para beneficio común, y que al ser mejoradas aumentaban enormemente el valor de las tierras por las cuales atravesaban. Por ejemplo, el agricultor podía llevar fácilmente sus cosechas al mercado y aumentar sus labranzas. El habitante urbano veía aumentarse sus negocios con los camepsinos, y como resultado de ello las legislaturas empezaron a autorizar emisiones de bonos para la construcción de caminos, proveyendo su amortización por medio de pequeños aumentos en los impuestos territoriales, pagaderos durante el lapso de un periodo de años.

Al recordar esto, la solidez de raciocinio de esa práctica ha sido satisfactoriamente demostrada y, en verdad, ha sido únicamente su aplicación la que ha hecho posible nuestro alto grado de desarrollo, porque si hubiéramos grabado con impuestos los pocos carruajes que entonces existían, el impuesto hubiera sido tan elevado que hubiera suprimido su uso.

Ahora cuando el uso del automóvil ha alcanzado proporciones nacionales, hemos logrado; sin embargo, llegar a un grado más elevado en nuestro sistema de proveer fondos para la construcción de carreteras, sin perjudicar nuestros transportes. Esto consiste en gravar con un impuesto moderado sobre la gasolina y de registro a cada automóvil, impuesto que en ningún caso es gravoso para el dueño pero es suficiente dado el gran número de vehículos para producir una gran suma dedicada al mejoramiento y mantención de los caminos.

De ellos ha resultado que hoy los impuestos especiales pagados por los automovilistas del país, compensan prácticamente todos los gastos corrientes d elas mejoras y desarrollo de las carreteras y, sin embargo, el promedio de esos impuestos es tan bajo que el automovilista está más que compensado por el ahorro en gastos de operación así como por el campo más amplio que con la extensión de las carreteras se le ofrece para viajar.

Paso a paso, con la evolución ocurrida en nuestro tráfico, ha tenido lugar un cambio en la administración que ha ejercido un efecto vital, tanto en nuestros planes financieros como en nuestros proyectos de construcción.

Cuando el tráfico se hacía por fuerza de caballos, era local en su aplicación y por consiguiente sólo concernía a las autoridades. Cuando apareció el vehículo de motor, hizo desaparecer inmediatamente las líneas divisorias entre los municipios, estados y naciones, haciendo patente que las finanzas locales no eran suficientes para proveer al público de carreteras. Además, no había motivo ni razón para esperar que las autoridades locales se ocuparan de un tráfico que meramente pasaba a través de su jurisdicción en ruta para otros lugares.

Como resultado de esas condiciones del tráfico, los estados gradualmentes construyeron las carreteras principales de los estados, encargándose de los gastos de construcción y reparación.

En 1916, el Gobierno Federal reconoció su obligación, y se dictó una ley asignando en los presupuestos una suma para construcción de caminos. Bajo sucesivas enmiendas de esa ley, esas asignaciones de fondos estaban confinadas a la construcción de caminos de principal importancia, y se ha preparado un sistema de carreteras cuya construcción ya está bien adelantada. Esos trabajos son hechos con fondos asignados en los presupuestos generales de la nación y son administrados por la oficina de Caminos Públicos de los Estados Unidos, bajo la dirección de Thomas McDonald, una de las figuras principales en materia de construcción de carreteras, quien fué miembro de la delegación que representaba a los Estados Unidos en la Conferencia de Buenos Aires.

Todos los estados tienen departamentos de caminos, que han escogido las principales rutas para los caminos de sus respectivos estados, y los condados más progresistas han seguido el mismo procedimiento, de modo que el control central de ingeniería ha sido aceptado como una necesidad en la disposición de las grandes sumas de los fondos públicos dedicadas al desarrollo de caminos públicos.

Una de las fases más interesantes del programa de este país ha sido la insistente demanda de todas las comunidades, tanto grandes como pequeñas, porque se construyen caminos de la mejor clase.

Esas demandas han sido atendidas por nuestros ingenieros, por medio del desarrollo del sistema de carreteras conocido bajo el nombre de sistema de construcción de caminos carreteros para ómnibus.

La responsabilidad principal estriba en construir caminos de tal clase que el tráfico pueda circular fácilmente en ellos. Por consiguiente, la primera providencia es mantener los caminos existentes en buen estado, y segundo, proveer caminos apisonados donde no existe ninguno.

Al hacer esto, nuestros ingenieros tratan de establecer todos los rasgos característicos permanentes de las carreteras en essa primeras mejoras, dejando pendiente la cuestión del material que deba emplearse en la superficie del camino hasta que el tráfico se haya desarrollado, alcanzando el punto cuando resulta más económico aplicar una superficie, que continuar usando el camino sin ella.

De ese modo, los estados donde el aumento del valor de la propiedad es lento, la población poco numerosa, y que cuentan con un sistema de carreteras de gran extensión, logran obtener resultados sorprendentes por medio de gastos relativamente reducidos, y lo más asombroso es, como ya se ha dicho, que la inauguración de esos caminos produce la riqueza que hace posible realizar las mejoras después.

Cuando observo el creciente comercio de exportación de las naciones latino-americanas, no puedo dejar de impresionarme con el inmenso campo de actividades productivas que ofrece la expansión de sus facilidades de transporte.

(Continúa en la pág. VEINTIOCHO)

Varias Soluciones al Problema de los Carros de uso

El problema de los coches viejos que no es otro que el de encontrar la mejor manera de colocar dichos vehículos, es una consecuencia inmediata del que se plantea al intentar vender un vehículo nuevo.

Todo comprador de un coche nuevo pretende, antes de adquirirlo, vender su antiguo vehículo.

Así los vendedores de vehículos nuevos deben preocuparse también de colocar los viejos y al establecer las condiciones de compra se encuentran que deben luchar con sus competidores en dos sentidos. Vendiendo lo más barato posible el coche nuevo y valorando lo más caro que puedan el coche viejo.

Como que el comprador, en general, exige que en el momento de la compra le sea descontado el valor que ha sido estipulado para su viejo coche, resulta que el vendedor de automóviles nuevos en la mayoría de los casos debe desembolsar una cantidad que todavía no ha cobrado.

El problema de los coches viejos que de un tiempo a esta parte se ha agudizado. Cuba presenta, desde hace tiempo caracteres alarmantes en los Estados Unidos, donde el pasado año fueron vendidos la friolera de cinco millones de coches de ocasión.

Como que el problema de los coches viejos afecta directamente a constructores y vendedores, ha sido estudiado conjuntamente por aquellos en los Estados Unidos, donde se han adoptado diferentes métodos colectivos para conjurar el peligro.

La eficacia de los sistemas puestos en práctica merece sean dados a conocer para lo que puedan tener de provechosos para nuestros automovilistas.

EL SISTEMA CHICAGO

El sistema fué así bautizado por haber sido lanzado por la "Chicago Automovile Trade Association".

Los miembros de dicha Asociación crearon un laboratorio de ensayos cuyos gastos son sufragados en común.

Los coches de ocasión son ensayados científicamente. Cada coche al salir del laboratorio va acompañado de un certificado y de un marchamo de identificación.

Dicho sistema constituye una garantía para el que vende el coche, para el agente y para el eventual comprador.

Los agentes tienen establecido un almacén central en el que cada coche es vendido en el estado que se encuentra.

Las reparaciones del vehículo, deben ser efectuadas por cuenta del comprador y la publicidad para la venta de dichos vehículos de ocasión, la hacen los agentes en común.

EL SISTEMA APLEBY

El sistema Appleby en vigor en California comprende dos etapas.

Los agentes asociados rehusan la aceptación de coches viejos a cuenta de los nuevos; y tienen montados en diverssa localidades del país talleres donde los particulares que deseen vender su coche pueden presentarlos.

Si el coche es aceptado se repara en el taller y se rejuvenece para dejarlo en buenas condiciones de venta.

La reparación es abonada por el propietaria del coche que, al venderlo se beneficia de la diferencia entre el precio de venta y el importe de la reparación.

A menudo, tras de hbaer sido evaluado el coche el propietario del mismo recibe un 45 por 100 del importe en que h asido valorado; lo que le permite pagar el primer plazo de su nuevo vehículo.

Cuando el coche viejo ha sido vendido, el resto a cobrar se rebaja del importe del nuevo coche comprado.

EL SISTEMA BOSTON

Comporta, como todos, una Asociación de agentes vendedores de todas las marcas que sufragan los gastos de una organización que fija los precios de los vehículos de todas las marcas y de todos los años en condiciones de funcionamiento.

Dicho precio es fijo e invariable, y así el probable comprador de un coche nuevo no puede visitar a los agentes de las diferentes marcas, buscando el que mejor valore su vehículo.

..EL SISTEMA NUEVA YORK..

En el sistema Nueva York se utiliza una escala fija para valorar un coche de ocasión.

Un coche nuevo, por el solo hecho de haber sido vendido, pierde un 25 por 100 de su valor (dicha rebaja es razonable, pues equivale a los descuentos y comisiones de los vendedores).

Luego el coche va bajando de precio a razón de 2 por 100, por mes, el primer año; 1 por 100 por mes los tres años siguientes y 0'5 por 100 más los dos años que siguen.

A partir de dicho tiempo el coche ya no vale más que lo que por él pueda darse a precio de hierro viejo.

El siguiente ejemplo permite juzgar la escala de depreciación neoyorkina.

Coche nuevo, 1.000 pesos.

Baja inmediata de 25 por 100 tras la primera. Valor al finalizar el segundo año, 390 pesos.

Valor al finalizar el primer año: 510 pesos.

Valor al finalizar el segundo año 30 pesos.

Valor al finalizar el tercer año, 270 pesos.

Valor al cuarto año, 150 pesos.

Cotización al quinto año, 90 pesos.

Cuando el coche ya vale menos que su valor por hierro viejo John Palacek el destructor de automóviles lo compra por su peso, y en algunos casos por algo más y surte con los despojos del coche su original monumental almacén de recambios de segunda mano.

René Fonck Está Haciendo Pruebas en un Sikorsky Para Volar Sobre el Atlántico

El nuevo aeroplano Sikorsky, sobre el cual el Capt. René Fonck y el teniente Lawrnce W. Curtin, de la Armada Americana, intentarán en breve(probablemente dentro de dos semanas a más tardar, el vuelo hacia París, fué probado por primera vez en el campo de aviación de Roosevelt. El aeroplano ha gustado mucho a su constructor el señor Igor Sikorsky, por su facilidad de manejo, y la ausencia de vibraciones, dando todas las indicaciones de que es una de las mejores naves que hasta el presente se ha construido para el vuelo trasatlántico.

Fué sacado por la mañana para una ligera demostración y por la tarde fué sacado nuevamente para un vuelo de una hora y media de duración. En estos vuelos de experimentación doce personas incluyendo los dos pilotos, fueron transportadas. El aeroplano levantó su vuelo en sólo diez segundos. El Capt. Fonck, Mr. Sikerski y el teniente Curtin, se turnaron en el volante de dirección durante el vuelo, y todos mostraron su satisfacción de la manera dócil con que el mecanismo de dirección respondió a la más ligera presión. Durante un largo tiempo se mantuvo en gran altitud y ascendió con sólo uno de sus motores.

El aeroplano es distinto del usado por Fonck el año pasado(siendo de líneas más hermosas. Es un sesqui-plano, con unas alas más pequeñas debajo. Lleva dos motores cada uno de ellos enfrente de un grupo de tanques de combustible en completa alineación y afianzados entre las alas.

El tren de aterrizaje que tanto dió que hacer el año pasado, es de un tipo más reforzado y de los exigidos en las especificaciones del servicio aéreo militar americano. La estabilidad del resistente juego de anchas ruedas del tren de aterrizaje quedó ampliamente demostrado cuando el Capt. Fonck volvió al aeroplano sobre el tren de aterrizaje y sobre el suelo, echando todo el esfuerzo y pesos sobre el mismo el cual de haber sido menos resistente se hubiese desbaratado el aeroplano.

Los oficiales del ejército americanos se hallan interesados en el Sikorski, a parte de lo que se relaciona con el programa del vuelo transatlántico, pues otro tio similar se halla en construcción por el mismo fabricante para tomar parte en las competencias para aparatos de bombardeo. Este aparato está siendo construido como un perfecto aeroplano de bombardeo con un compartimento delantero para el transporte de las bombas explosivas. Con muy pequeñas alteraciones en su construcción general, llevará unos casilleros para el acarreo de dichas bombas, de su armazón o fuselaje.

No se pidió a Mr. Sikorsky que entrase en las tales competencias, pero él fué al campo de aviación militar de Mc Cook y se informó de las especificaciones referente a los aparatos de bombardeo que deseanse tomar parte en dichas competencias, y de acuerdo con las mismas construyó su aparato. Las pruebas de este nuevo tipo de aparato Sikorsky serán llevados a cabo en los campos de aviación militar de Mitchel y Washington, cosa de que los oficiales del ejército tengan una buena oportunidad de estudiar su ejecución.

Este aeroplano en su vuelo del sábado llevó por los aires a r. Robert Dodge, de Oyster Bay, quien ha financiado la construcción de este aparato, habiendo volado por sobre su residencia, llegando a bajar hasta casi tocar los árboles de sus jardines y volviendo a ascender y efectuando varios círculos sobre el techado de su casa. De ahí partió en dirección a las montañas Forest Hills. Despus de dar varias vueltas sobre Roosevelt Field, en el punto de donde arrancó el "Old Glody" para su salto a Old Odchard, Me., descendiendo más tarde en Mitchel Field.

Terminado el vuelo, Mr. Sikersky anunció de que el aeroplano tenía un máximo de velocidad de 135 millas a la hora, y una velocidad de crucero de 115 a 120 millas la hora, y un radio de acción de 5,000 millas, con un máximum de carga de combustible. Durante todo el vuelo Mr. Sikersky estuvo constantemente registrando todo el interior del fuselaje para ver si conseguia denotar alguna vibración, pero a su gran sat isfacción pudo cerciorarse de que no se ha producido durante todo el vuelo la más mínima vibración.

Mirando hacia atrás, el Sikorsky se asemeja a un gran barco surcando los mares, pues parece que talmente capea las corrientes aéreas con toda la majestuosidad con que un barco surca el mar. D a la impresión de un movimiento constante y progresivo a la vez que suave.

El Capt. Fonck, dice que hará tres vuelos, una hacia París, otro de vuelta, y otros más para tratar de romper los records de duración y distancia. Fonck dice que está sumamente encantado de su aparato.

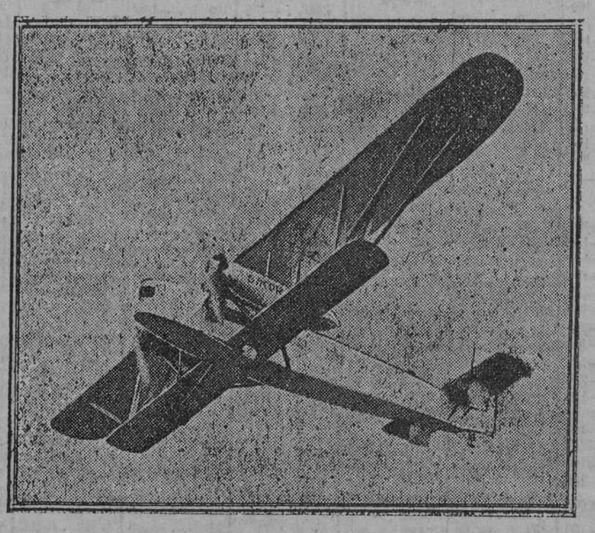

El nuevo Sikwsky de Fonck en uno de su viajes de prueba.

Studebaker a la cabeza en la Argentina

El mes de mayo del corriente año contempló la consolidación del sitio de vanguardia que Studebaker ocupa en la Argentina, como la marca que goza de mayor aceptación entre los coches de calidad. En dicno mes, según las estadísticas de la aduana de Buenos Aires, entraron al país más coches Studebaker que de cualquier otra marca de cualquier categoría, ya se trate de coches de calidad o de coches de construcción barata, exceptuando oFrd.

Las cifras de la mencionada estadística son las siguientes:

Studebaker	640
Chevrolet	638
Rugby, Durant, Flint	240
Hudson, Essex	217
Chrysler	177
Oldsmobile	88
Buick	43
Willys-..night	39
Dodge	30
Overland	29
Otras marcas	160
Total	2301

Estas cifras son solamente la confirmación de los resultados obtenidos en abril de 1927, en cuyo mes Studebaker olmportó a la Argentina más coches que cualquiera otra marca de seis cilindros y vienen a comprobar una vez más que la política Studebaker de fabricar coches finos para cada gusto está conquistando el mundo.

¿QUIERE DEJAR SU AUTO COMO NUEVO?

VISITE "LA CENTRAL"

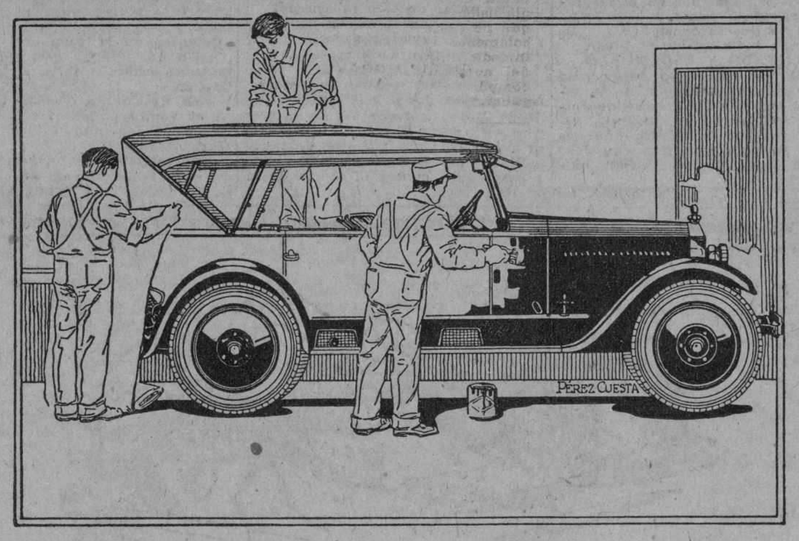

EN ESTA CASA ENCONTRARA UN GRAN SURTIDO

EN VAQUETONES FRANCESES Y AMERICANOS. PARA

FUELLES, TELAS, LONAS, HULES Y ALFOMBRAS

Gran existencia en Pinturas y Barnices MURPHY, VALENTINE y otras marcas.

TODO DE PRIMERA CALIDAD Y A LOS MEJORES PRECIOS

SURTIDO COMPLETO DE GOMAS Firestone

NEUMATICAS, MACIZAS Y DE CARRUAJE

PRENSA HIDRAULICA PARA LA INSTALACION

RAPIDA DE GOMAS MACIZAS PARA CAMIONES

EXTENSO SURTIDO EN ARTICULOS DE FERRETERIA

José Alvarez y Ca., S. en C.

Teléfonos U-4776 4822 HABANA Aramburu 8 y 10

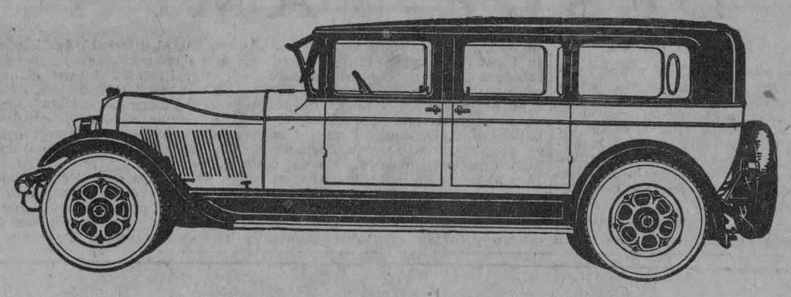

¡El automóvil más largo del mundo!

IMAGINE Ud. un hermoso automóvil de ocho cilindros en línea, de siete pasajeros, con una distancia de 3.73 metros entre los ejes. Considere sus enormes ventajas, la belleza incomparable de sus líneas, el espacio amplio donde los siete pasajeros pueden estirar las piernas sin ningún estorbo . . . Todo esto significa verdadera comodidad. Y por otra parte es tan fácil guiarlo—mucho más que otros automóviles de menor distancia entre los ejes.

Solamente los conocimientos técnicos tan avanzados de la Auburn han permitido la construcción de un automóvil como el presente. Es una maravillosa perfección de construcción mecánica—notable por su fuerza, velocidad y resistencia.

Venga a ver el Auburn—ande en él —ensáyelo a su gusto. Si no le satisface del todo no le pediremos que lo compre.

6—66 Faetón . . . . 6—66 Roadster . . . 6—66 Sedán deportivo 6—66 Sedán . . . .

8—77 Faetón . . . . 8—77 Roadster . . . 8—77 Sedán deportivo 8—77 Sedán . . . .

8—88 Faetón . . . . 8—88 Roadster . . . 8—88 Sedán deportivo 8—88 Sedán . . . .

DARIO SILVA

Distribuidor para toda la Isla de los automóviles "AUBURN" 6 y 8 en línea

Hamel No. 11 Tel. U-3255. Oficinas y Talleres en general incluyendo pintura de primera Duco con precios especiales.

AUBURN

UNA DE LAS FIRMAS MAS PODEROSAS DE LA INDUSTRIA, ESTABLECIDA EN 1900.

M.E.C.D. 2016

AUTOMOVILISMO Y AVIACION

POR FERNANDO ROPER ORTIZ DIRECTOR DE EL AUTOMOVIL DE CUBA

DE SEMANA A SEMANA

SERIA INTERESANTE UNA EXPOSICION NACIONAL DE AUTOMOVILES

Todas las capitales del mundo más o menos populosas celebran periódicamente sus exposiciones automovilísticas y de transporte. Cuba, en donde tan fuertes raices ha edrado el automovilismo, todavía no ha presenciado una Exposición Nacional que merezca llamarse así. Es paradógico. Capitales menos importantes que la Habana, de menos importancia comercial y menos pobladas han tenido éxitos sorprendentes en sus exposiciones de transporte automóvil. ¿Por qué no acomteer la empresa? Segurísimos estamos que el Comercio Automóvil no haría oídos sordos a una proposición de esta índole que se les hiciera.

Saltan a la vista las ventajas de una Exposición Nacional de Transporte Automóvil, es decir automóviles, camiones, tractores, autobus, carros de línea, etc., precisamente en los momentos en que la Carretera Central se encuentra en pleno desarrollo y que las industrias que han de fomentarse y que son esperadas como risueño porvenir, cuando la Agricultura eficazmente auxiliada por los nuevos caminos, sea en nuestra patria algo más que producir caña de azúcar. Es el momento propicio para una exposición nacional de Automóviles.

Ahora precisamente deben comenzarse los trabajos de organización. La próxima temporada invernal es la época más adecuada. El cubano de buena posición en esa época del año llega del extranjero donde ha pasado el verano. Nuestra ciudad se llena de forasteros, turistas que vienen a gozar del confortable clima invernal, huyendo del inclemente invierno. Nuestras calles, paseos y teatros gozan de animación y vida, los hoteles todos, de primero y segundo órden están pletóricos de huéspedes, en fin es cuando mayor número de personas pudientes residen en nuestra ciudad.

Además el anuncio de una Exposición Nacional de Transporte Automóvil sería un espectáculo digno de figurar entre las primeras líneas del programa de la Comisión Nacional del Turismo.

No creen los importadores de Automóviles que la celebración de una Exposición "movería" sus ventas levantando el entusiasmo público?

Qué mejor anuncio, ni más atrayente que la presentación del último modelo de su marca, en un elegante y vistoso Stand, radiante de bellezas, de música flores y mujeres? Tal vez cada uno podia conseguir de su fábrica que enviara el último modelo, presentado al público por primera vez en el Salón de New York. Si esta idea, nuestra hoy, que han tenido muchos con anterioridad pero que, la inexperiencia ha hecho fracasar, cristalizase, es decir si alguien, con capacidad necesaria para la organización y voluntad sufciente para vencer dificultades, se empeñara en esta obra, cuente con nuestro más desinteresado apoyo de redactor de estas planas que contribuirá modestamente con su esfuerzo para que el más lisonjero y risueño éxito coronara sus gestiones.

¿Alguien desea hacer uso de la palabra?

Inscripciones de los Automóviles Durante los Seis Primeros Meses de 1927

Detroit, Septiembre 8. —Compiladas las estadísticas de inscripciones de automóviles nuevos durante el primer semestre de este año en el Condado de Wayne donde está enclavada la ciudad de Detroit, nucleo principal de la industria automóvil, aparece un descenso de 13,549 automóviles o sea un 30.1 por 100 menos que en igual periodo del año anterior. Entonces se inscribier on 44,883 máquinas mientras que en la primera mitad de este año sólo se inscribieron 31,341.

Sin embargo, han sido varias las marcas que han gozado de aumentos notables en las ventas a costa de otras que han sufrido una gran disminución, sobre todo entre las de 4 cilindros.

Figuran en primer lugar en el número de inschipciones Chevrolet, que pertenecen a la clase de cuatro cilindros y Hudson-Essex aparece en primer lugar de los 6 cilindros y en el segundo entre todas las marcas.

Las marcas de carros de 4 y 6 cilindros cuyas inscripciones en el Condado de Wayne fueron superiores a las del año pasado son las siguientes:

	No. de carros.
Chevrolet 4 4 4 4 4 4	7,463
Hudson -Essex	5,263
Oakland -Pontiac . .	3,189
Chrysler	2,072
Studebaker Erskine .	1,245
Willys Knight Overland	885

Es curioso observar que no aparecen entre las marcas que han tenido aumento algunas de cuatro y 6 cilindros que antes ocupan lugares prominentes.

Las inscripciones en el mismo Condado durante el mes de Julio de este año demostraron un cambio sorprendente, pues figura en primer lugar una marca de carros de seis cilindros. En efecto, Hudson-Essex resultó a la cabeza de todaes las marcas con 1,097 carros. Chevrolet en segundo lugar con 935, siguiéndole Oakland-Pontiac y Buick con 602 carros cada una; Chrysler con 434 y Nash con 341 carros.

Los carros de alto precio también efectuaron una buena demostración en el mes de Julio en dicho Condado. En primer lugar Packard con 147 inscripciones de carros nuevos a su favor y en segundo lugar Cadilac-La Salle con 120 inscripciones.

SUSCRIBASE AL "DIARIO DE LA MARINA"

Los Automóviles Peerless Marchan a a la Vanguardia de la Industria

El nuevo modelo Peerless 69 es un verdadero exponente de la adecuada adaptación de los medios precisos de la ingeniería automovilística moderna a la cada día mayor exigencia de las condiciones del tráfico presente. Este importante problema viene siendo objeto de madurado estudio por parte de los principales constructores de automóviles, al extremo de que algunas marcas han llegado hasta sacrificar la comodidad del pasaje al reducir sus carrocerías, para poder afrontar con mayor eficiencia las condiciones severas impuestas por el tráfico de las grandes urbes. En el modelo Peerless "69" dicho problema ha sido distinta y magistralmente solucionado sin necesidad de haber menguado en lo más mínimo las altas cualidades de confort y fineza de carrocería que desde hace más de 25 años la gran fábrica Peerless nos tiene acostumbrado. Este modelo es el verdadero descendiente y genuino representante de esa gran serie de Peerless, que en los últimos años han sido los inseparables de la "élite" de las grandes ciudades, entre los que abundan en sus largas páginas de oro nombres de connotados embajadores, renombrados artistas, actores y autores, millonarios, artistas, estrellas de la farándula silente, prominentes personas de la alta sociedad, capitanes de las grandes industrias, etc., etc., todos los cuales durante más de veinticinco años han sido acostumbrados al uso de la alta calidad, elegancia y confort de los automóviles Peerless.

El motor Peerless calado a 90 grados y en forma de "V" es el modelo de motor que en la actualidad se usa en los más costosos aeroplanos, debido a su construcción compacta y lo bien balanceado de su cigüeñal. Ocupa muy poco espacio y por consiguiente hay más longitud del chassis aprovechable para sus amplias y hermosas carrocerías. Las bielas atacan al cigüeñal en dos planos distintos y como en ambos planos van adheridos al ciggieñal contrapesos debidamente calibrados, resulta que las fuerzas de inercia que se producen en cada plano se contrarrestan unas a otras, por motivo de tener igual intensidad y dirección contraria formando un par de fuerzas, que a su vez queda perfectamente balanceado por dichos contrapesos girando el ciggieñal con perfecta uniformidad como s fuese un verdadero volante. Esto da como resultado práctico la desaparición de toda vibración por cuanto las fuerzas de inercias que se desarrollan debido al movimiento de las piezas de movimientos alternativos, como son los pistones, bielas, etc., son destruídas por los pares de fuerzas antes mencionados. Ligero, compacto, de gran suavidad de funcionamiento y completamente silencioso debido a la no presencia de vibraciones, hace que el motor Peerless se halle a la altura de las más avanzadas ideas mecánicas de la actual época automotiva.

El sistema de dirección del automóvil Peerless es del tipo irreversible y del tipo de cama y palanca. Su suavidad es tal que cualquiera dama puede dar cortes en lugares sumamente reducidos, sin la más mínima molestia ni cansancio.

Otras de las características del Peerless es la construcción especial de su chassis. Los soportes transversales van unidos al bastidor por medio de soportes especiales de torsión. Estos soportes transversales terminan por sus extremos sobre unas placas soportes verticales compuestas de láminas de acero, intercaladas entre van ligeras camadas de fieltros, y este soporte vertical va a su vez sólidamente afianzado a los largueros del chassis. Los movimientos y oscilaciones del puente trasero y muelles y tren de ruedas pasan a través de estas laminaciones y llegan completamente amortiguadas al chassis y por consiguiente todas las vibraciones y bruscos sobresaltos ocasionados por los malos caminos sobre las ruedas y sistema de suspensión del chassis no consiguiente a la carrocería y sus llegan en lo absoluto a éste, y por ocupantes, lo que resulta en que se puede cómoda y prácticamente viajar en los Peerless. Esta es una de las mejoras de ingeniería automovilista que la gran fábrica Peerless al igual que en años anteriores con respecto a la creación de la transmisión por corona y piñón, la entrada en la carrocería por el costado y la caja de cambios de cuatro velocidades, nos tiene acostumbrado y es un nuevo jalón más puesto por ellos en el sendero del progreso de la gran industria automotiva, y de lo cual la fábrica Peerless está orgullosa.

La vida de todo automóvil depende de su chassis. La Peerless teniendo esto presente ha construido su chassis de manera tal que todas sus piezas están diseñadas y construídas para resistir no sólo el uso normal sino que también para resistir cualquier esfuerzo fortuito que pudiese presentarse en un momento dado. El chassis va estrechando de atrás hacia adelante, y esta configuración le da la ventaja sobre los demás carros, de que puede ser sacado o entrado en cualquier sitio de parada de automóviles. Lleva muelles semi-elípticos de hojas sumamente finas, lo que le da un centro de gravedad sumamente bajo. El chassis va provisto de estabilizadores Watson y frenos hidráulicos, todo lo cual tiende a prestar una alta seguridad a todo el carro.

Una de las características principales de la Berlina-Limousine con motor Peerless ocho en "V", es la facilidad con que puede ser transformado en un Limousine o en un Sedan. Detrás del asiento delantero encaja una partición de vidrio que por medio de una manigueta puede ser subido o bajado, incomunicado a voluntad el departamento trasero con el delantero de una manera tan perfecta que cuando el vidrio está alzado la apariencia del carro es la de un perfecto y elegante Limousine, y cuando está bajo nadie podría decir que no fuese sino un verdadero Sedan. Toda la vestidura interior y las guarniciones plateadas dan un verdadero ambiente de lujo y comodidad solamente encontrados en las grandes mansiones señoriales. Todo ha sido previsto y todo se encuentra a la altura de los refinamientos más exigentes. De la misma carrocería y formando un gracioso conjunto, que la hace aparecer mucho más larga parte la visera contra los rayos del sol.

La gasolina llega al carburador del motor Peerless después de haber pasado por tres consecutivos filtros, mientras que el aceite pasa por un aparato Purolator, que elimina del mismo las impurezas metálicas y carbónicas que van depositándose de manera que el mismo aceite sirva para un recorrido de más de dos mil millas.

La Peerless Motor Car Corp. presenta dos series de ocho cilindros en "V". La serie normal que comprende un coupé de cinco pasajeros y un Sedan de cinco y otro de siete pasajeros montados en chassis de 7" más corto que los de la otra serie del tipo Custom, aunque si bien es verdad el Sedan de siete pasajeros normal tiene el mismo largo que el de igual tipo en la serie Custom.

También tiene una hermosa cuña de cuatro asientos, dos de ellos en el compartimiento trasero y del tipo colapsible. El fuelle de esta cuña desaparece por completo entre el espacio que queda entre el compartimiento delantero y el trasero, lo que le da una belleza de líneas incomparable.

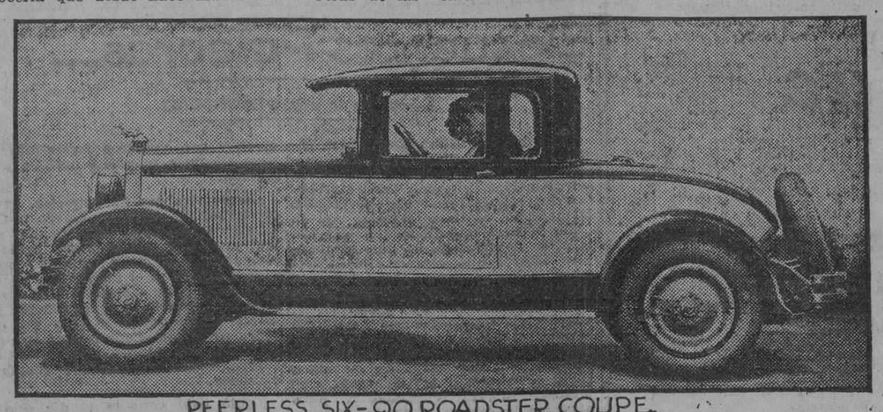

PEERLESS SIX-90 ROADSTER COUPE.

?

NO COMPRE AHORA
ESPERE EL NUEVO TIPO

Ford

PROXIMO A LLEGAR

NUEVOS MODELOS EN CAMIONES Y TIPOS COMERCIALES

FACILITANDONOS SU NOMBRE Y DIRECCION OBTENDRA TURNO

NUEVOS MODELOS EN CARROS ABIERTOS Y CERRADOS

CASA MERSON

LA AGENCIA MAS ANTIGUA

2 OQUENDO 2

Record establecido en el recorrido de El Cairo a Suez

Hoy en los vastos desiertos de Egipto los automóviles modernos están reemplazando al medio dificultoso y retardado de cruzarlos a lomo de camello, y para los nativos de esas áridas regiones cada nueva hazaña tiene un marcado interés.

En uno de los últimos números de la revista "Sphix" de El Cairo, en sus páginas automovilísticas se daba cuenta de un viaje de El Cairo a Suez, n 1 hora, 55 minutos. No obstante que prácticamente todo este camino se encuentra en el desierto, el propietario del automóvil se dispuso hacer el viaje al momento y con todos los accesorios en su lugar y con la capota levantada.

Como una cosa que debe tomarse en consideración, el propietario ha bía hecho la manifestación de que en su Willys-Knight "70" y en varias ocasiones ya había hecho el mismo recorrido en 2 horas, 15 minutos. Uno de sus amigos dudó de esta afirmación y en el acto el propietario se dispuso a efectuarla de nuevo y en el tiempo que ya había dicho. Después de algunas discusiones llegaron al acuerdo de que no hacía el viaje en dos horas solamente. La oferta fué aceptada inmediatamente por el propietario del automóvil, e hizo el recorrido completo en 1 hora 55 minutos, ganando la apuesta por 5 minutos a su favor.

Salieron de la ciudad de El Cairo, a las 12.10 p.m. y llegaron a la de Suez, a las 2.05 p.m. La distancia total recorrida fué de 138 kilómetros y la velocidad promedia por hora fué de 72 kilómetros. Hay que tomarse en cuenta que el camino no se encontraba en buenas condiciones (excepto los primeros 11 o 12 kilómetros al salir de El Cairo) y en muchos lugares ya en las cercanías de Suez se tuvieron que hacer muchos rodeos debido a la reconstrucción que se estaba haciendo del camino, pero el funcionamiento del automóvil Willys-Knight "70" es tal que no podía ser vencido. 120 kilómetros del camino se encuentran en pleno desierto

Continúa en la pág. VEINTINUEVE

NOTAS DE FRANCIA

Las 24 Horas de Paris

BAJO TORRENCIALES AGUACEROS UN BENTLEY DE 3,000 c.c., EQUIPADO CON DUNLOP, GANO LA PRUEBA CORRIENDO 2,012.500 KILOMETROS EN LAS 24 HORAS

El Gran Premio de las veinticuatro horas de París constituye una de las pruebas más interesantes de las que se celebran en el Viejo Continente. La extremada duración de la fiesta constituye la más dura prueba para un motor y todas las partes del chassis y las gomas.

Aunque la inclemencia del tiempo restó interés deportivo a la justa, esto mismo acrecentó el interés científico ya que en condiciones adversas que motivaron gran número de accidentes y descalabros entre los inscriptos, solamente resistieron aquéllos mejor preparados.

Los neumáticos fueron sometidos a la más rigurosa prueba. El ganador se mantuvo durante veinticuatro horas, de las cuales la tercera parte sobre una pista mojada como para poner a prueba el magnífico agarre de sus Dunlops. que resistieron admirablemente, permitiéndole llegar a la meta triunfante, dejando sobre la pista a más de la mitad de sus competidores que se vieron imposibilitados de terminar debido a los frecuentes patinazos.

La carrera en general fué muy interesante. Tomaron la salida diez y siete vehículos más de tres litros, tres Fasto, un George Irat, dos Th. Schmeider en dos litros, dos Scap, un Jean Graf y un Bugatti en 1,500, dos Lombar, un B.N.C., un d'Yrsan, un Sara y un Amilcar en 1.100 cmc, desde el principio de la cabeza comenzaron los abandonos, sienda las primeras víctimas uno de los Lombard y el Jean Gras.

La tanda nocturna fué penosísima para los corredores y las máquinas, originando varias paradas y abandonos.

Raynartz y Lehsndor que conducían un Georges Irat se vieron obligados a pararse por haberse incendiado su coche. Empujando el coche llegaron hasta un "box" donde repararon el vehículo y reemprendieron la marcha. Cuando el coche había cubierto noventa y ocho vueltas y había recuperado el tiempo perdido una avería le obligó a abandonar la carrera.

Desde el comienzo de la carrera el Bentley se mantuvo en primer lugar adjudicándose magníficamente el primer puesto de la clasificación general y confirmando la carrera que realizó en las veinticuatro horas del Mans.

Tras del Bentley tres litros se clasificaron en 1,100 c. c. el B.N.C. de Doré y el Lombard de Christian. Los 1,500 c. c. y los dos litros, a pesar de su ventaja de cilindrada fueron batidos por los 1,100 c. c. antes anotados.

La prueba constituyó una buena demostración para el "Lombard" que, tras un par de carreras disputadas con sus coches impreparados, se reveló en las veinticuatro horas como un coches rápido y seguro.

Los nuevos d'Yrsan cuatro ruedas hicieron un buen debut en la prueba de resistencia parisién.

Para completar los resultados de las veinticuatro horas publicadas en nuestra edición anterior, reproducimos a continuación la clasificación oficial de dicha carrera.

Clasificación por categorías.

Más de tres litros:

1, Clément-Duller (Bentley-Dunlop), 2,012,500.

Dos litros:

1, Gros-Barthelem, (Fasto-Dunlop), 1,725 k.
2, Mesnel-Dhome (Fasto-Dunlop), 1,725 k.

1, 500 cc.:

1, Guilbert-Clement (Scao-Dunlop), 1,575 kilómetros.
2, Larrocque-Louveau (Bugatti), 1,312,500 k.

1,100 cc.:

1, Michel Doré-Pouse (B. C. N.-Dunlop), 1,875 kilómetros.
2, Cristian-Reyer (Lombard), 144 v. 1,800 k.
3, Marandet-Duval (Sara), 138 v. 1,725 k.
4, Devaud-Pelissier (Amilcar), 120 v. 1,500 k.
5, Mme. Violete-Morris—Siram (d'Yrsan), 117 v. 1,462,500 k.

Clasificación general.

1, Clément-Duller (Bentley-Dunlop), 2,012,500 k.
2, M. Doré-Pousse (B. N. C.-Dunlop) 1,875 k.
3, Crihtian-Royer (Lombard), 1,800 k.
4, Gros-Berthélemy (Fasto), 1,750 kilómetros.
5, ex aequo: Mesnel-Dhome (Fasto) y Marandet-Duval (Sara) 1,725 kilómetros.
7, Guibert-Clément (Scap) 1,575 kilómetros.
8, Devant-Pelissier (Amilcar), 1,500 k.
9, Mme. Violette-Morris—Siran (d'Yrsan), 1,462,500 kilómetros.
10, Larrocque—Louveau (Bugatti), 1,312,500 k.

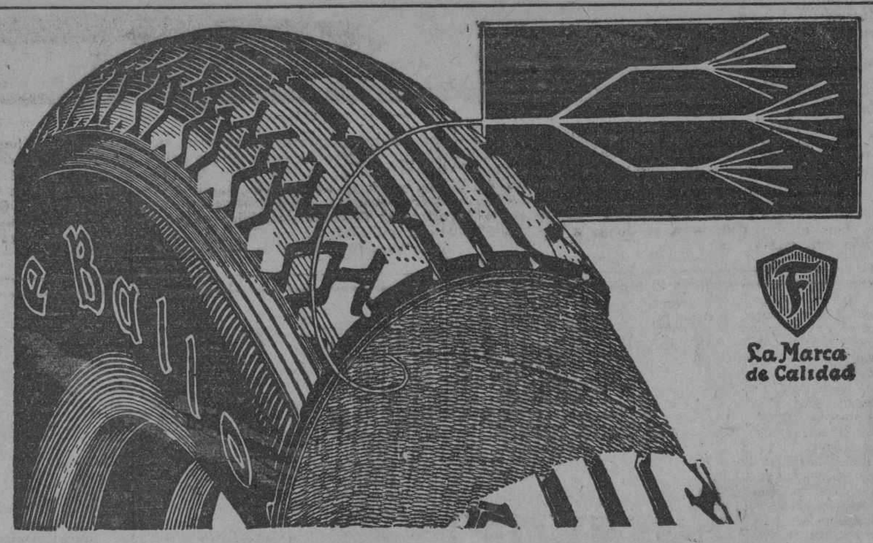

La Marca de Calidad

LA INMERSION EN CAUCHO LE DA A USTED CALIDAD EXTRA

Por el procedimiento Firestone las cuerdas de la armazón se sumergen en una solución de caucho, que satura y aísla con goma cada fibra de cada cuerda, aminorando la fricción interna. En los carros, en las guaguas, carros de alquiler y buses de las más grandes empresas, en las batallas que las gomas libran en las grandes carreras, etc.; las gomas Firestone por el procedimiento de inmersión en caucho dan mayor rendimiento con más seguridad y comodidad.

CALIDAD - SEGURIDAD Y ECONOMIA

Firestone

Firestone Tire & Rubber Company of Cuba, S. A.

HARVEY S. FIRESTONE
Presidente.

Oficinas: Enrique Villuendas 179½ (antes Concordia) Teléfono U-5391
Depósito: Aramburu 2 Telegramas: Firestone

GALIANO 16

GRAN LIQUIDACION DE CARROS DE USO

Vea nuestros carros y compare "precios"

Desde $49.00 hasta $1,250.00

Buick 1926. Touring Sport. 5 pasajeros "Flamante"	$1.250
Hudson 1925. Super Coach. 5 pasajeros. Como nuevo	1.000
Cunningham. Sedan 7 pasajeros. Verdadera ganga.	800
Packard. Touring-Sport. 7 pasajeros. 5000 millas.	800
Star 6-1927. Coach. 4 meses. Garantía 90 días.	800
Cadillac 59. 7 pasajeros. Perfectas condiciones.	700
Star 4 Coupé. Acabado de pintar. Vale el doble.	675

Tenemos otros carros tomados en cambino que damos en muy bajo precio.

Garantizamos el funcionamiento de nuestros Carros de Uso. Facilidades en el Pago.

Dept. de Carros de Uso: Galiano núm. 16.

Frank. L. Getman. Presidente. Adal V. Miranda, Jr. Jefe Ventas.

AUTOMOVILES FIAT ORDUÑA Y CARENA S. EN C.

Exposición PRADO Y MALECON

M.E.C.D. 2016

AUTOMOVILISMO Y AVIACION

POR FERNANDO LOPEZ ORTIZ DIRECTOR DE EL AUTOMOVIL DE CUBA

Los Nuevos Cadillac

Serie de 1928

Un nuevo Cadillac con una belleza de lineas y una elegancia de acabado tan exquisitas que nunca han podido los demás fabricantes de autómoviles finos, igualarlas y muy raras veces aproximarse a ellas.

Un nuevo Cadillac con el mismo motor de ocho cilindros tipo "V" en ángulo de noventa grados, cuya fama universal ha sido durante catorce años la base de su éxito.

Antes de adquirir su autómovil de lujo para 1928 espere la llegada de esta maravillosa serie Cadillac. Ya están los modelos en camino.

ROSS CADILLAC COMPANY OF CUBA

Avenida de Washington (Marina), 12 Habana

CADILLAC

Los Estados Unidos no Competirán en la Copa Schneider

Se ha confirmado la abstención de los Estados Unidos y Francia en la Copa Schneider, para hidros, que se celebrará en la rada de Venecia próximamente quedando, por tanto, la importante prueba reducida este año a un duelo angloitaliano.

El equipo británico se ha preparado con extraordinario cuidado, y su entrenamiento en Felixtowne es, desde hace varias semanas, activo, pero absolutamente secreto.

De los seis aparatos que Inglaterra ha preparado; bajo las órdenes del vicealmirante Scarlett, tres pertenecen a un modelo del que el ministerio del Aire guarda el secreto, y cuyos resultados en Venecia se esperan con ansiedad. Todos los hidros serán llevados en un crucero portaaviones, escoltado por un destroyer.

Según las informaciones únicas que han trascendido, uno de los hidros podrá alcanzar la velocidad fantástica de 400 kilómetros a la hora; pero, si esto es así, el comandante italiano De Bernardi, que ganó el año pasado la prueba, ha afirmado que los ingleses perderán, porque él tiene a punto un hidro con el que alcanzará los 500 kilómetros de velocidad media horaria.

La Copa Schneider, aun reducida al match italoinglés, despierta este año gran expectación, porque, si las pruebas definitivas responden a los anuncios que se hacen, es probable que caigan numerosos records mundiales.

Elocuentes Palabras....

(Viene de la pág. VEINTISEIS)

Creo que fué Elihu Root quien dijo después de visitar vuestros países, que el siglo veinte pertenecía a Sur América, y todas las autoridades en esa materia, con las cuales he hablado, están de acuerdo con él.

En verdad, uno tiene que leer tan sólo la descripción de los inagotables tesoros que representan el trigo y la carne de la Argentina; los nitratos, azúcar, cobre y lana de la costa ocidental de Sur América; el caucho, maderas preciosas y café del Brasil; el azúcar, cacao, aceite y frutas de los países de la América Central; los productos de la minería y del petróleo en Venezuela, Colombia, Bolivia y Ecuador, para apreciar lo que el porvenir os tiene reservado.

En 1925, según me han dicho en el Departamento de Comercio, vuestros países exportaron artículos de primera necesidad valuados en dos mil ochocientos treinta y cinco millones de pesos, de los cuales más de mil millones de pesos fueron consumidos por nuestro pueblo. En cambio os hemos enviado mercancías valuadas en $900,000,000.

En 1926, según me han informado, el veinte y cinco por ciento de nuestras exportaciones fueron consumidas por vuestros países, y es especialmente interesante hacer notar que, en ese mismo período, casi el veinte y nueve por ciento de nuestras exportaciones de automóviles fué enviado a los países de la América Latina.

A medida que esos vehículos sean puesto en juego, uniendo las grandes áreas productoras de materias primas con las prósperas ciudades situadas a lo largo de vuestras costas, proveyendo carga para vuestros ferrocarriles, o abriendo al cultivo nuevas áreas de terrenos, es razonable suponer que el volumen de vuestras exportaciones aumentará considerablemente, y al prosperar vosotros, nosotros sentiremos también la reacción benéfica, como la sentirán todos países del mundo.

Del sistema de transportes que estáis estableciendo para vuestro propio uso, surgirá eventualmente un sistema de carreteras conectadas unas con otras a través de los dos continentes.

La organización reciente de la Confederación Panamericana para la educación en materia de carreteras, concebida por los ingenieros latinoamericanos venidos a este país en 1924, ha preparado el terreno para construir una nueva cadena de carreteras entre nuestro país y los vuestros.

Actualmente, la mayoría de las naciones de América cuentan con federaciones nacionales para propagar los conocimientos en materia de caminos; y en este país, varios departamentos del Gobierno, la Unión Panamericana, que ha realizado una gran labor por intermedio de su Director Leo S. Rowe, educadores, banqueros y hombres de negocios, han aceptado gustosos el formar parte de esta directiva, con objeto de que podamos reunirnos con vosotros y con vuestros representantes para discutir nuestros mutuos problemas.

Como hombres de negocios, vosotros podéis hacer mucho para fortalecer este nuevo nexo creado entre nosotros, si prestáis decidido concurso y apoyo a vuestros ingenieros para con el público, como hemos tratado de hacerlo aquí. La empresa es grandiosa y levantada, pero sus resultados, y en esto creo que todos estáis de acuerdo conmigo, son infinitamente merecedores del esfuerzo, social, espiritual y económicamente.

Ojalá esté cercano el día que la carretera panamericana, soñada y entrevista por todos nosotros como una nueva "Vía de la Amistad" entre nuestros países, deje de ser un ideal y se convierta en hermosa realidad.

El Mejor Automóvil

PEERLESS

Agente Exclusivo

SILVA Y CUBAS

Prado y Refugio

Unico Vendedor José A. Rodriguez

Teléfono A-4710

HOY SE REUNEN LOS EMPLEADOS DE LA "CASA MERSON" EN UNA SIMPATICA FIESTA

UN HOMENAJE AL SEÑOR PABLO L. DE LAMELLA GERENTE DE LA FIRMA, QUE REGRESA DE DETROIT.

Los empleados de la "Casa Merson", uno de los más activos agentes autorizados Ford de esta ciudad celebran un almuerzo-homenaje hoy en los jardines de San Francisco en honor del Gerente de la firma el señor Pablo L. de Lamella, quien recientemente llegó a esta ciudad después de un viaje por los Estados Unidos.

Además en esta fiesta se celebrará por anticipado el grandioso acontecimiento que se avecina, la llegada del nuevo modelo Ford tan esperado por todos los automovilistas del mundo.

Aunque la característica de la fiesta ha de ser el entusiasmo y la cordialidad, mucho contribuirá al éxito, las gestiones del señor Augusto Domínguez, Jefe de Ventas de la Casa Merson y director de Publicidad quien se hizo cargo de la organización de la fiesta.

Numerosa muchedumbre asistió a todos los actos que se celebraron en el Canadá, en honor del Príncipe de Wales, durante su última visita. En la parte superior del grabado se ve la inmensa muchedumbre que asistió a la inauguración del puente Internacional de la Paz entre Buffalo, N. Y. y Tt. Erie, Ont., a la que asistieron S. A. los Príncipes de Wales y Jorge de Inglaterra, el Primer Ministro de la Gran Bretaña, Baldwin; el Vice-Presidente de los Estados Unidos; los Secretarios Kellogg, Davis; el Gobernador de New York, Mr. Smith. En la parte inferior: el Príncipe de Wales en un coche cerrado Studebaker, con gomas Firestone, se dirige a un "party" durante su estancia en Ontario. A la derecha, se le ve al lado de Mr. Dawes, Vice-Presidente de los Estados Unidos.

Los Ultimos Modelos Americanos

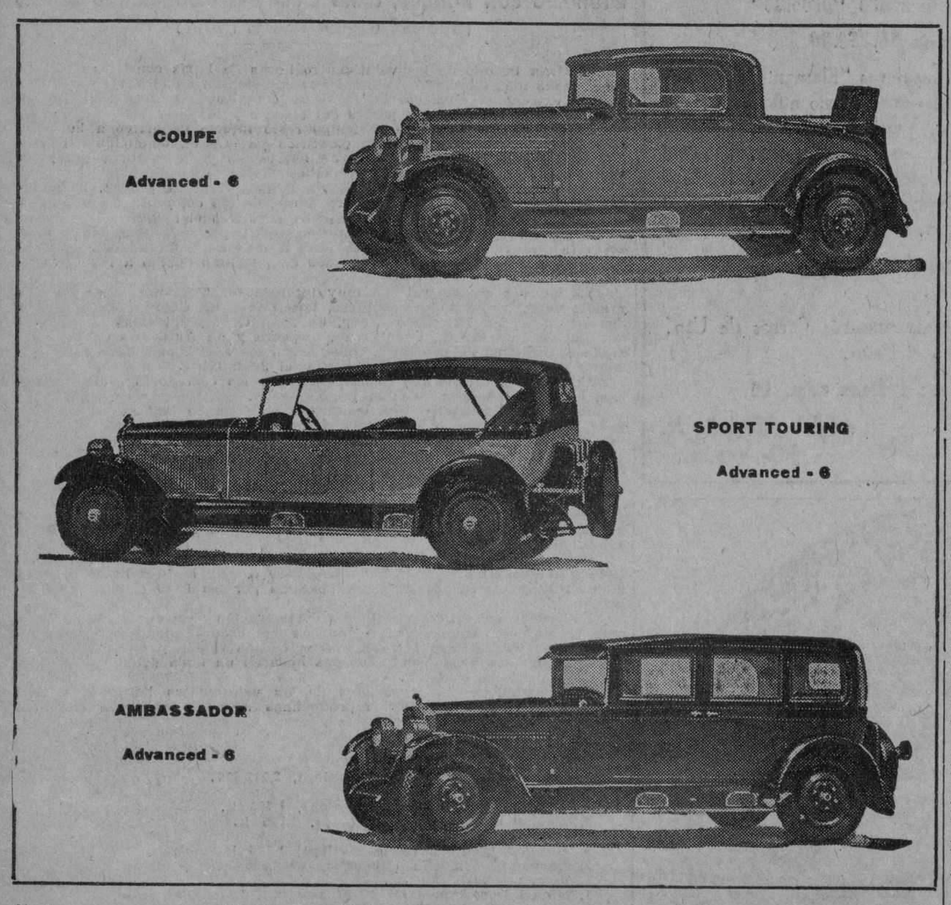

Nash con sus nuevos modelos ha conquistado un lugar prominente en el mercado mundial. La aparición de sus nuevos modelos causó sorprendente sensación entre los automovilistas que supieron apreciar la belleza de las líneas de las nuevas carrocerías. Nash era ya mecánicamente perfecto, no obstante a su motor le agregaron las últimas innovaciones que hoy se ofrecen en carros de más precios sino también algunos que han de transcurrir algún tiempo antes de aparecer. Y según declaraciones del señor Rafael Nobo activo Vendedor de la firma Miguel Miguel y Cía., representantes en esta ciudad de la Nash Motor Co., no se recuerda mayor entusiasmo y demanda entre el público habanero por un nuevo modelo.

Anúnciese en el DIARIO DE LA MARINA

La distribución perfecta del combustible es una realidad en el Hupmobile

El extraordinario e interesante diseño de los conductos de admisión y escape del Hupmobile Seis ha despertado considerable atención en el mundo la ingeniería automovilista y ha sido objeto de largos estudios y experimentación por parte de los ingenieros del Hupmobile. Los resultados obtenidos han sido un triunfo exclusivo de la Casa Hupp.

El conducto de admisión exterior está conectado directamente al centro de mayor calor". Después que la gasolina ha sido volatilizada en ese punto por medio del calor, entra a unos pasajes de distribución de gran tamaño, donde las partículas más pesadas de combustible se rompen, eliminando así el ruido que, a semejanza del producido por un remolino, se siente en otros motores. El resultado es una mezcla limpia y de gran combustibilidad que pasa tempestuosamente a las válvulas.

Un nuevo sistema de regulación de los conductos de admisión y escape originado por los ingenieros del Hupmobile hace posible que el motor alcance rápidamente la temperatura necesaria para su apropiado funcionamiento. Esta regulación del calor, efectuada desde el tablero de los instrumentos, trabaja del modo siguiente Por medio de una válvula ajustable, el calor de los gases de reducción úsase para calentar la mezcla de la gasolina al salir ésta del carburador dando así a los cilindros un gas de fácil combustión.

El resultado es, desde luego, la disminución en el uso del estrangulador, limitación del tiempo necesario para calentar el motor y aumento del rendimiento de la gasolina y el aceite.

El fin perseguido y obtenido por los ingenieros del Hupmobile ha sido la distribución perfecta del combustible.

Los gases de educción son descargados rápidamente por las anchas aberturas de las válvulas y desde ahí pasan al silenciador. El tubo del silenciador conduce los gases y los ruidos producidos por la explosión más allá del tanque de la gasolina, que está colocado en la parte posterior del vehículo. La descarga de los gases se efectúa en el aire, sin aventar el polvo del camino. La conveniente y aislada posición del escape del silenciador, y el diseño del silenciador en sí, reducen a su mínimo la presión de los gases de educción.

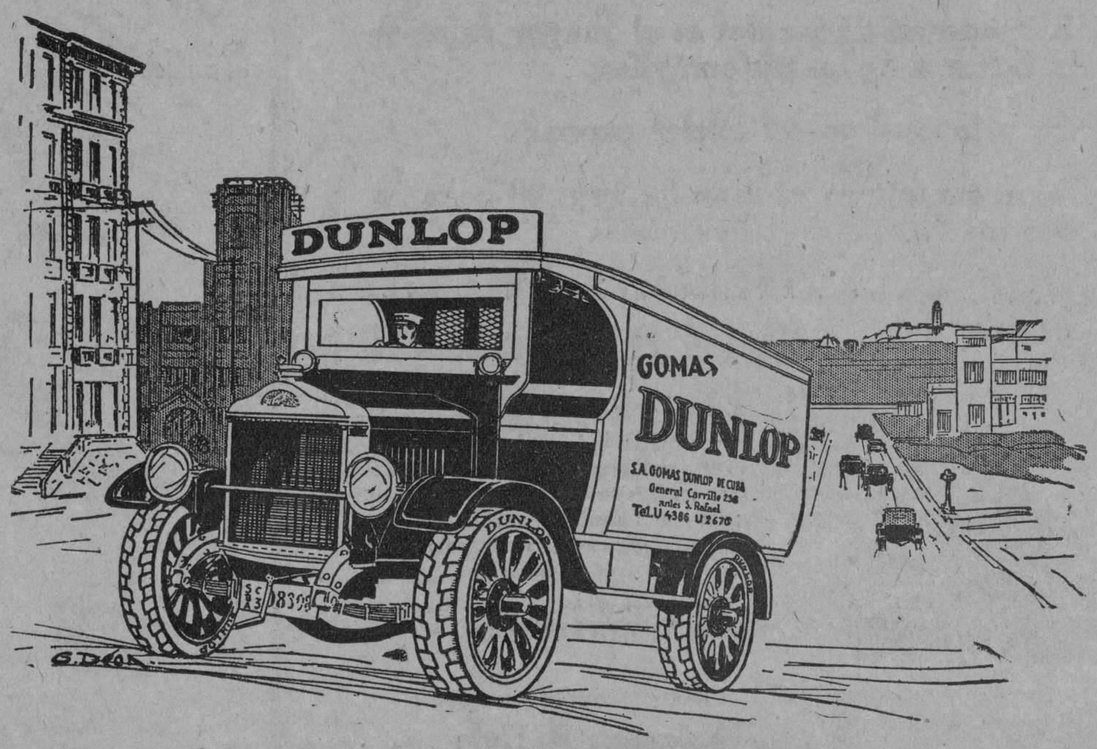

GOMAS DUNLOP MACIZAS

para Durabilidad

Economía

Satisfacción

M.E.C.D. 2016

AUTOMOVILISMO Y AVIACION

POR FERNANDO LOPEZ ORTIZ DIRECTOR DE EL AUTOMOVIL DE CUBA

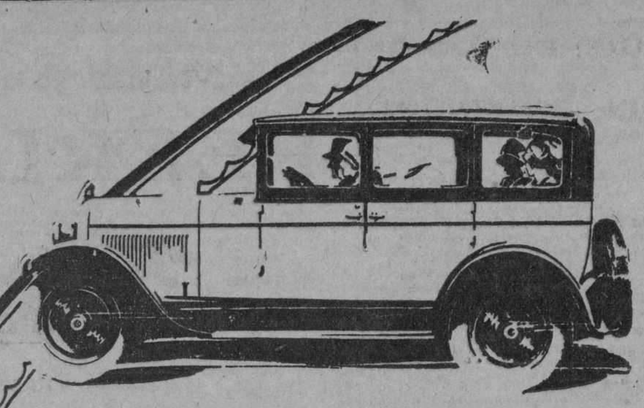

América y Europa prefieren ahora el Chrysler cerrado porque este estilo de coches es *más confortable—más lujoso*—y ofrece un elemento más de *belleza* en la gracia de sus líneas y contornos.

Las anchas ventanillas y el amplio parabrisas proveen toda la ventilación de un automóvil abierto. No obstante, cuando cambia el tiempo y la temperatura amenaza, usted puede adaptar su coche facilmente, y gozar de la protección y el confort de su propia sala.

Vea los modelos cerrados Chrysler. En su belleza cautivante, en su lujo y confort, está razonada la tendencia de los automovilistas conocedores hacia los coches cerrados.

IMPERIAL AUTOMOBILE CO.
SAN LAZARO 99 B
HABANA

CHRYSLER

PRUEBE UN CHRYSLER MANEJANDO UN CHRYSLER

Interesante exposición de Tractores Fordson

Con la entrada del mes de Septiembre, la Exposición de Equipos de Fuerza Motriz Ford, acaba de abrirse en el No. 1710 de Broadway, N. Y. donde aparecen lujosamente expuestos, las últimas creaciones en maquinarias para la Agricultura y la Industria, diseñadas expresamente para menguar la mano de obra en las fincas y la industria.

Constantemente se llevan a cabo demostraciones de estos aparatos por las cuales se demuestra como los Fordson suministran fuerza para las sierras, o aserraderos, grúas, transporte, siembras de papas a profunidad, trabajos de podar árboles, trituración de granos, construcción de terraplenes para caminos, y además de éstos un buen número de otras clases de trabajos.

El valor del tractor Fordson en la Industria hace ya tiempo que ha quedado plenamente reconocido por los Ingenieros expertos en cuestiones de fuerza motriz, a la vez que por esta exposición se hace una palpable demostración de la alta contribución que el tractor Fordson presta a la agricultura, manufacturas y construcciones de carreteras en un país.

Goodyear posee dos envidiables records

Desde que la Goodyear Tire & Rubber Company, comenzó la fabricación de los famosos tacones de goma "Wingfoot", esta Compañía ha construido suficiente cantidad de tacones de goma para equipar, cada hombre, mujer y niño, del territorio Americano con cinco pares para cada uno de ellos por lo menos.

El record de producción de la Goodyear durante ese período ascendió a 500,000,000 de pares de tacones de goma, o lo que representa un billon de tacones de gomas.

Un record que se acerca muy mucho a éste, es el record de producción de gomas de automóviles fabricados por dicha Compañía, la que ascendió en este año a 100,000,000 (y un millón de producción de gomas mayor que el producido por cualquier otra fábrica de gomas). No solamente estos records indican de que la mayor parte del público viaja sobre gomas Goodyear sino que también indica que la mayor parte del público camina sobre tacones de gomas Goodyear, más que sobre otra cualquiera otra marca de gomas o tacones.

Según números recopilados por los altos empleados de la Goodyear, los tacones de gomas han crecido en popularidad en la última década, siendo la Goodyear la que ha llevado la vanguardia en el suministro y satisfacción de esta creciente demanda.

Estos números prueban que, a más de los millones de zapatos que salen de las fábricas calzados con tacones Wingfoot, millones de personas constantemente piden los tacones Goodyear, cuando se ven obligados a reponer los ya carcomidos. Como lógica consecuencia de esto es por lo que se puede ver en todos los establecimientos de composición de zapatos o zapaterías, por todo el orbe, el conocidísimo letrero y marca Wingfoot que tan familiar se ha hecho del público.

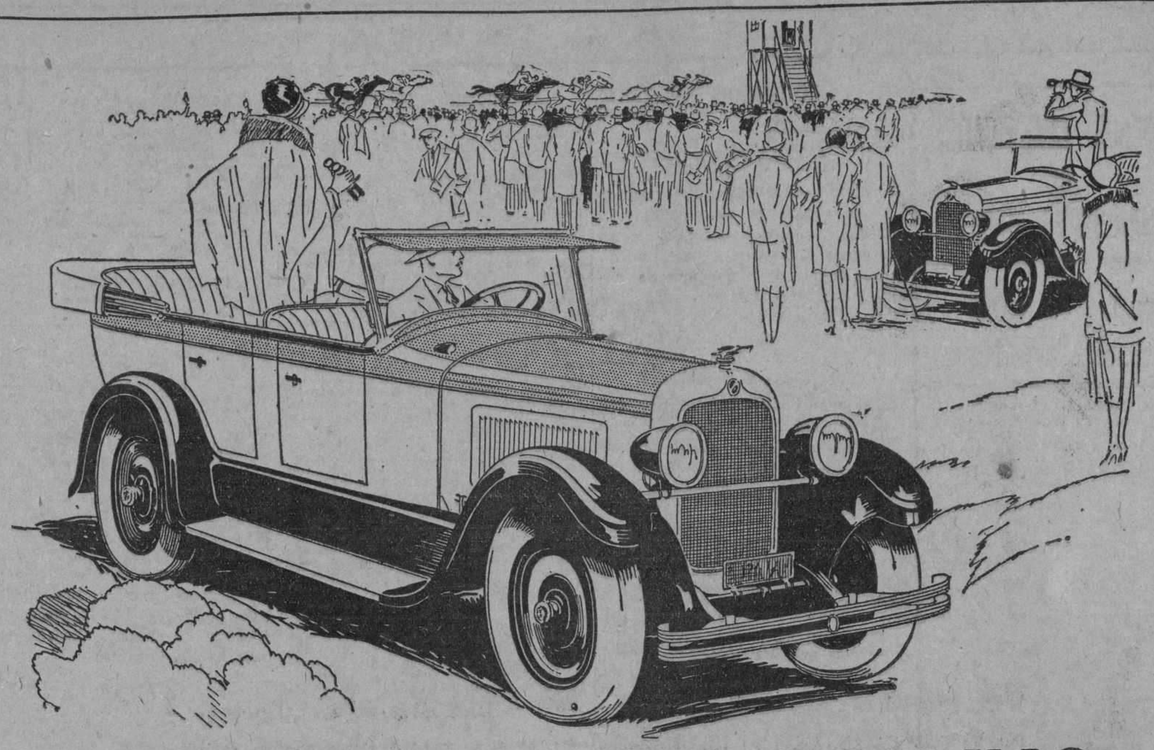

NUEVO TOURISMO DE LUJO

Un autómovil para personas de buen gusto

NINGUN automóvil de los que se encuentran hoy en el mercado puede compararse en belleza y elegancia a este Nuevo Turismo de Lujo, aún entre los de mayor precio.

Gráciles líneas y armoniosos colores en el exterior de la carrocería, confortable interior, de asientos amplios y cómodos aún para largos viajes no importa sobre que caminos, unido a la maravilla mecánica de su motor Studebaker de seis cilindros con todos los refinamientos de los motores modernos y sobre un chassis perfectamente experimentado, hacen que el "Nuevo Turismo de Lujo" sea el carro preferido de aquellas personas de buen gusto que gozan viajando sobre un automóvil que arranca calurosas exclamaciones por su bellísima apariciencia y magnífico acabado.

METROPOLITAN AUTO CO.
PRADO 45 (Provisionalmente 23 y P, VEDADO)

STUDEBAKER

FABRICANTES DE VEHICULOS DE CALIDAD DURANTE 75 AÑOS

CHEVROLET

Calidad Asombrosa
y sin comparación

El moderno Chevrolet es el mayor valor en la historia de los automóviles.

Su vitalidad es un hecho probado.

Su economía es motivo de orgullo para todos los dueños de Chevrolets.

¿Qué prueba más concluyente se puede pedir?

Los recursos de la General Motors y sus Laboratorios se han utilizado para poner en el Chevrolet todo el valor que es posible poner en un carro del precio del Chevrolet —valor que, bueno es decirlo, nunca ha sido igualado por ningún otro fabricante.

Precios en la Habana:

El Turismo	$ 765
La Cuña	765
El Coche	875
El Cupé	900
El Sedán	1,000
El Cabriolet Sport	1,025
El Landó	1,075
El Imperial	1,175

Distribuidores para Cuba:

Lawrence B. Ross Corporation, S. A.
Calle 25, entre Marina e Infanta
Habana

Curioso Sistema que Suprime el Pedal del Clucht y la Palanca de las Velocidades

La compañía inglesa Modern Wheel Drive Ltd., ha puesto en explotación un nuevo sistema de cambio de velocidades cuya operación se efectúa accionando una manecilla situada en el volante, que sustituye al pedal de embrague y a la palanca de cambios.

La caja de cambios permanece lo mismo que en los tipos corrientes.

La manecilla montada sobre el volante, permite accionar un diafragma u obturador que pone movimiento o desembraba el grupo de piñones escogidos, según los esfuerzos que el motor tiene que efectuar.

Para arrancar, el conductor desplaza la manecilla, desde la ranura "O" a la "I", al mismo tiempo que acelera ligeramente el motor, y de este modo, el vehículo se pone en marcha suavemente.

Para pasar de primera a segunda velocidad, el conductor debe disminuir la aceleración levantando ligeramente el pie que está sobre el pedal del acelerador, colocar la manecilla sobre la muesca "2" y acelerar de nuevo suavemente.

Debemos hacer constar que estos vehículos llevan las ruedas delanteras motrices.

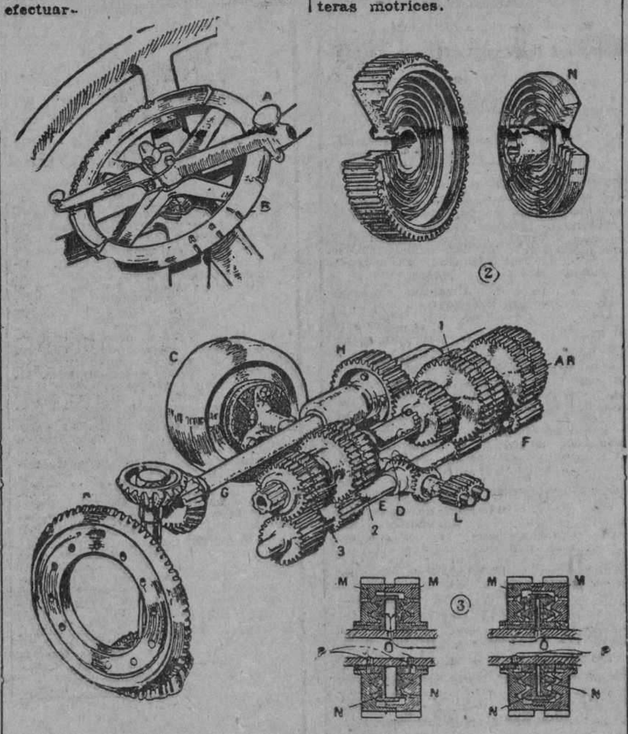

ESQUEMA DETALLADO DEL CAMBIO DE VELOCIDAD HIDRAULICO IDEADO POR LA MODERN WHEEL DRIVE LTD.—1. Manecilla de mando situada en el volante de dirección, con cuyo accionamiento quedan reemplazadas las maniobras corrientes del pedal del clocht y de la palanca del cambio de velocidades.—A, manecilla. B, Sector provisto de ranuras en las que se introduce un diente de la manecilla, y que indican las tres velocidades hacia adelante, el punto muerto (el O) y la marcha atrás señalada con la R.—3. Conjunto de la caja de cambios montada sobre el bastidor de ensayos de la London Omnibus Co., y detalles de los discos de embrague.—C, volante del motor; D, conjunto de piñones cónicos por medio de los cuales el árbol de ataque acciona al árbol primario; E, árbol primario sobre el que están fijos los piñones de las tres velocidades y de la marcha atrás; F, árbol secundario que soporta los piñones receptores 1, 2, 3 y de marcha atrás (señalado AR); G, árbol del diferencial; H, diferencial alojado en el interior del piñón de transmisión; I, primer juego de piñones cónicos que accionan la rueda; J, piñón de transmisión soportado por el pivote de la rueda; K, corona dentada fija sobre la rueda motriz que se mueve alrededor del piñón. L, según los desplazamientos laterales de la rueda; L, bomba de aceite que envía a éste, bajo presión, hacia los receptores. M, semi-piñón receptor que lleva en su interior una serie de canales circulares; N, platillo de embrague cuya cara externa comprende otra serie de canales circulares que se adaptan perfectamente a los corrientes de M.—3. Desplazamiento de los platillos durante el embrague. El aceite, bajo presión, penetra entre los platillos y los mueve hacia los semi-piñones.— O, orificio de introducción del aceite entre los platillos; P, orificio de evacuación del aceite lanzado de entre los platillos y los semi-piñones.—El desplazamiento de los platillos durante el desembrague, se observa en las dos últimas figuras de la derecha. El aceite, bajo presión, penetra por los orificios P y sale por el orificio O. Los platillos se unen entonces uno al otro y se separan de los semi-piñones.

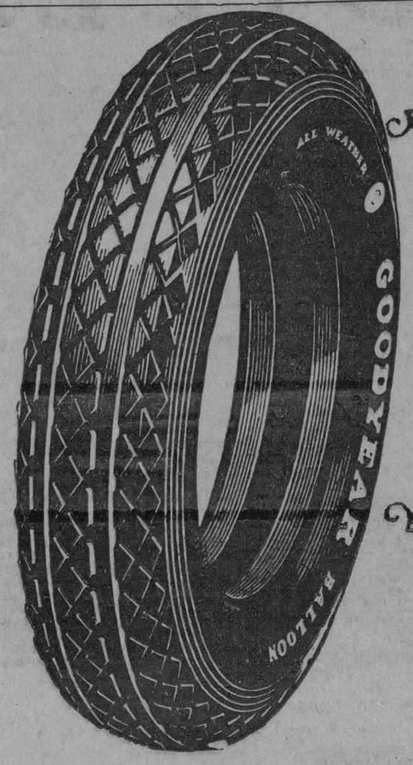

El verdadero placer de viajar en automóvil solo se puede disfrutar estando equipado con el nuevo tipo de gomas balon Goodyear All Weather que son las que proporcionan la mayor seguridad en las grandes avenidas o en las malas carreteras.

GOODYEAR

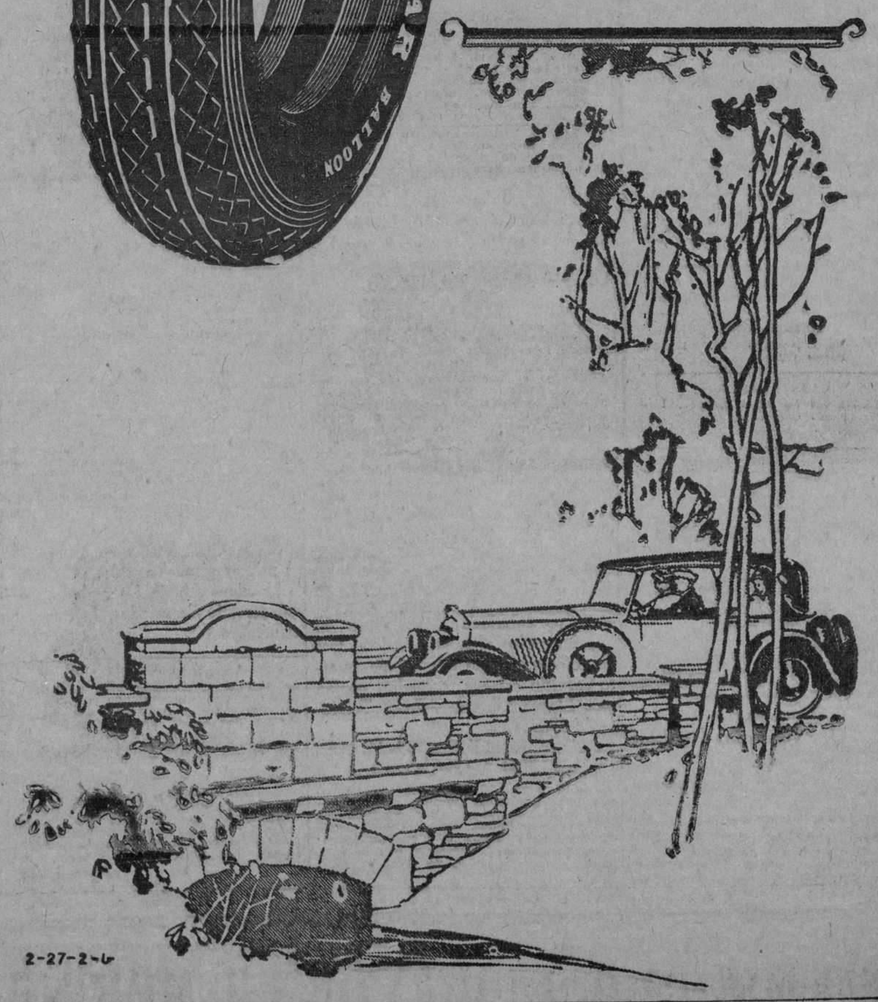

ANUNCIESE EN EL DIARIO DE LA MARINA

Record establecido . . .

(Viene de la pág. VEINTISIETE)

toda su superficie es de arena, siendo ésta tan gruesa que en muchas ocasiones se dificultó el poder correr velozmente.

El propietario manifestó que el automóvil funcionó de manera admirable y aunque el conocía que era cuestión de muy pocos minutos el ganar o perder la apuesta, puso una confianza absoluta en que el automóvil lo llevaría a buen término.

El algunas partes del camino llegó a alcanzar una velocidad mayor de 100 kilómetros por hora pero en ninguna ocasión el coche se deslizó.

La revista "Sphinx" publicó el retrato del propietario y del automóvil después de que terminaron el viaje, pero a instancias del propietario se omitió su nombre.

El viaje al través del desierto es una prueba extrema para cualquier tipo de automóvil, y los distribuidores de los Willys-Overland en El Cairo informaron que después de tan notable recorrido el automóvil les fué llevado para su inspección, pero encontraron que no fué necesario el hacerle reparación o ajuste alguno.

M.E.C.D. 2016

ANUNCIOS CLASIFICADOS

ULTIMA HORA

ANUNCIOS CLASIFICADOS DEL "DIARIO DE LA MARINA"

LISTA DE LAS AGENCIAS DE LOS ANUNCIOS CLASIFICADOS

DEL MUELLE A GALIANO

Nº 1.—Obispo y Cuba, Vidriera de tabacos.
Nº 2.—Oficios 32, Vidriera de Tabacos.
Nº 3.—Zulueta y Misión, "Hotel París", Vidriera de tabacos.
Nº 28.—Obispo y Compostela, "La Popular", Vidriera de Billetes.
Nº 10.—Mercado de Colón, 25, "El Gallo".
Nº 9.—Consulado y Animas. Farmacia "Santa Amalia".
Nº 8.—Galiano 11, Panadería "La Flor de Galiano".
Nº 7.—Neptuno y Aguila, Almacén de Víveres "El Aguila".
Nº 6.—Galiano y San Rafael, Almacenes "El Encanto".
Nº 5.—Galiano y Zanja, Café "El Imperial", Vidriera de Tabacos.
Nº 35.—Salud y Lealtad, Farmacia del doctor Luis M. de Lacsa.
Nº 4.—Monte y Amistad, Café "Marte y Belona", Vidriera de Tabacos.
Nº 51.—Oficios 50.—Hotel "El Oriente".

DE GALIANO A BELASCOAIN

Nº 18.—San Rafael y Campanario, Café "Las Delicias", Vidriera de Tabacos.
Nº 37.—San Lázaro y Campanario, bodega "La Palma".
Nº 16.—San Lázaro y Belascoaín, Café "Manhattan", Vidriera de Tabacos.
Nº 15.—Neptuno y Belascoaín, "El Gato Blanco", Billetes.
Nº 12.—Belascoaín 118, esquina a Santo Tomás, "La Villa de Navelgas".
Nº 34.—Vives y Figuras, bodega "El Globo".
Nº 32.—Florida y Esperanza, bodega "El Almacén de Florida".

DE BELASCOAIN A INFANTA

Nº 17.—Aramburu 36, Barbería de Guillermo Valdés.
Nº 19.—Infanta y San Rafael, Café "Moderno", Vidriera de Tabacos.
Nº 20.—Infanta y Carlos III, Café "Las Avenidas", Vidriera de Tabacos.
Nº 11.—Monte y Arroyo, "La Sorpresa, Vidriera de Tabacos.
Nº 21.—Monte e Infanta, Café "La Esquina de Tejas", Vidriera de Tabacos.
Nº 52.—Carlos III, número 50, "El Paseo", Café.
Nº 58.—Máximo Gómez 405, Depósito de miel y melado.

VEDADO

Nº 25.—San Lázaro y N., Víveres Finos "El Cisne".
Nº 27.—Calzada y Paseo, Víveres. Finos, "La Luna".
Nº 30.—Línea 156, entre 18 y 20, Café "El Imperial".
Nº 42.—11 y K, Bodega "La Flor de Oriente".
Nº 66.—Calle 17 esquina a F, Juan Montalvo.
Nº 36.—23 y 12, Café "El Chalet", Vidriera de Tabacos.

JESUS DEL MONTE, VIBORA Y LUYANO

Nº 33.—Diez de Octubre 147 (Puente de Agua Dulce), Café "La Parra", Vidriera de Tabacos.
Nº 43.—Agua Dulce 10, Taller de Carrocería, de Francisco Venta.
Nº 23.—San Francisco y Buena Ventura, Bodega.
Nº 48.—Porvenir y Milagros, Bodega "La Deportiva".
Nº 28.—Avenida de Acosta y Luz Caballero, bodega "La Ofelia".
Nº 49.—Concepción y Avenida de Acosta, Ferretería "La Verdad".
Nº 29.—Diez de Octubre y San Mariano, Bodega "La Maravilla".
Nº 31.—Diez de Octubre, 614, Farmacia "San Ramón".
Nº 47.—Luyanó y Concha, Café "Luyanó Moderno".
Nº 54.—10 de Octubre 305, "La Viña", Almacén de Víveres.
Nº 57.—Calzada de Jesús del Monte número 10, bajos, Rafael González.
Nº 64.—Diez de Octubre 551, "Los Castellanos".
Nº 65.—Estrada Palma y San Francisco, Vidriera de Tabacos.

ARROYO APOLO Y SANTA AMALIA

Nº 46.—Calzada de Arroyo Apolo, 20. Víveres "La Palma".
Nº 45.—Diez de Octubre 763, Tienda Mixta (Reparto Santa Amalia).

CERRO

Nº 50.—Calzada del Cerro y Domínguez, Víveres "El Almacén".
Nº 59.—Churruca 1-B, esquina a San Cristóbal, Hermanos Castellanos.

MARIANAO

Nº 44.—Real 83, Panadería "La Moderna".

JACOMINO

Nº 40.—San Miguel del Padrón y Dorales, Pedro Muñiz y Carrera.

REGLA

Nº 55.—Maceo 48, Esteban García.

GUANABACOA

Nº 53.—Pepe Antonio 20, Miguel Rivas Guinat.

CASA BLANCA

Nº 56.—Artes 59, Casa Blanca, Lorenzo Carreras.

ORDEN DE LOS ANUNCIOS CLASIFICADOS

A Alquileres de Casas.
B Alquileres de Departamentos.
C Alquileres de Habitaciones.
D Alquileres de Locales.
E Alquileres de Garages.
F Se necesitan.
G Se Ofrecen.
H Compra y Venta de Fincas.
I Compra y Venta de Solares.
J Compra y Venta de Establecimientos
K Compra y Venta de Animales.
L Automóviles.
LL Dinero en Hipotecas.
M Bonos y Valores.
N Compra y Venta de Objetos Varios
Ñ Enseñanzas.
O Hospedajes.
P Para las Damas.
Q Compra y Venta de Instrumentos de Música.
R Maquinarias.
S Muebles y Prendas.
T Pérdidas.
U Para el Hogar.
V Compra y Venta de Libros.
W Comidas.

(A) ALQUILERES DE CASAS

(1)—Habana

CAMPANARIO 121

Se alquila esta hermosa y ventilada casa compuesta de zaguán, sala, recibidor, comedor al fondo, cinco hermosas habitaciones bajas y tres altas, cuarto de baño moderno, patio y traspatio. Informes: Sr. Sandino, Teléfono M-9556. De 3 a 5 p. m. Puede verse de 3 a 5 p. m.
U H C R Ind 28 Jl

SUBIRANA Y PEÑALVER

Se alquilan bonitos bajos y altos con sala, comedor, tres cuartos, baño completo intercalado, cuarto de criados, cocina y baño. Las llaves en el puesto de frutas. Informan: teléfono F-2444.
41319 8 Sept.

CASA APARTAMENTOS

Interior y de vista a la calle, una y dos habitaciones, sala, comedor, cocina, baño moderno, elevador, agua abundante; sumamente fresca. Neptuno, 172.
UH. S-5195 18 sp

LOMA DE LA UNIVERSIDAD

Basarrate 18 esquina a San Miguel, hermosa casa de tres plantas, compuesta cada una de sala, saleta, hall, ocho cuartos, baño, comedor, cocina. Informan teléfono F 1231.
UH 5359 25 sep.

CASAS NUEVAS EN LA HABANA

Puerta Cerrada entre Carmen y Figuras, con sala, saleta, dos cuartos, patio y traspatio, toda con cielo raso hasta la cocina y el baño, agua abundante, una cuadra del tranvía. Alquiler 27 pesos.
UH S-5391 13 sp.

SE ALQUILA

en Virtudes 119, letra A, un tercer piso compuesto de sala, comedor, tres cuartos, baño intercalado y servicios de criados. Su apoderado: Gervasio 52. La llave en el café. Tel. A-3273.
U. H. S-5468 15 Sep.

SE alquila segundo piso San Rafael 117, esquina a Gervasio. Informan A-2738. Joyería El Gallo. La llave en la bodega.
U H S 5520 13 sp

SE alquila 5, altos, de Marqués González, sala, comedor, tres habitaciones y servicios. Informes: A-2738. Joyería "El Gallo".
U H S 5521 13 sp

CASA LA MAS MODERNA

En Infanta 18, un piso de sala, comedor, dos habitaciones, cocina, magnífico baño, muy fresco, agua abundante, limpieza de escalera; precio de situación. Informes: Neptuno 172; Telf. M 6823.
UH. S 5552 19 sep.

ALQUILO A UNA CUADRA

de Belascoain altos primer piso baratos y toda decorada sala, recibidor, comedor, 3 habitaciones, baño intercalado con agua fría y caliente en la ducha, gran cocina y tubo para la basura. San Miguel 173 B. El portero la enseña o en el segundo piso informan. Y unos altos en el 175, sala, comedor, 3 habitaciones, baño y cocina con luz en $40.
U H 43255 12 sept

SE alquila una casa de Salud 101 altos, esq. a Gervasio, compuesta de sala, saleta y cuatro cuartos. Es muy fresca y tiene agua abundante. Informan en la bodega.
U H 5514 15 sept

EN $40.00

alquilo piso alto moderno, muy fresco, Figuras No. 37, entre Monte y Tenerife. Terraza, sala, tres cuartos, baño lujoso intercalado, comedor, cocina gas, calentador para el baño y servicio criados. Nunca falta el agua. Informan: A-1320 y F-1927. Llaves: bodega de Figuras y Tenerife. Puede verse de 1 a 6 de la tarde.
U. H. 43394 11 Sep.

AGUILA 96. Con motor y espléndidamente situados, se alquilan los altos; informan en Cuba 52, de 3 a 5. A 7625.
UH. 43538 13 sep.

ALQUILO Cárdenas 33, altos, moderna, con sala, saleta, tres cuartos; informan: Monte y San Nicolás, sastrería El Pueblo; Teléfono A 5191.
UH S 5627 11 sep.

SE alquilan los hermosos altos, Reina 121, entre Lealtad y Escobar, propios para casa de huespedes. Informes Reina 82. Teléfono A-1805.
U H-43806 15 Sep.

ALTURAS de la Habana. Se alquilan en $50, los modernos altos, Maloja número 164, a 2 cuadras de Reina y 2 de Belascoaín, sala, saleta, 2 habitaciones y una de criado, cocina de gas y baño completo, con agua abundante. La llave en la bodega de frente. Informe Tel. M-2539. Belascoaín número 66.
U H-43876 12 Sept.

SE alquila Virtudes 160, bajos compuesta de sala, saleta, tres habitaciones, baño completo y cocina de gas. Informes Ramón Fernández U-1157.
U H 43956 15 sept

PRECIO rebajado. Loma Universidad San Lázaro 496, frescos bajos sin altos, sala, comedor, tres habitaciones, baño, cocina gas. Llaves Librería Albela, Tel. U-5783.
U H 43975 12 sept

SE alquila Estrella 235 altos, casa moderna compuesta de sala, saleta, tres habitaciones, baño y cocina de gas. Informes Ramón Fernández, U-1157.
U H 43947 15 sept

ALQUILO casa en Avenida de los Presidentes número 254 entre 25 y 27, planta baja, con portal, sala, saleta, tres cuartos, baño intercalado, cuarto y servicio de criado, cocina y entrada independiente de servicio. La llave e informes en la misma. Tel. F-1418.
U H S-5650 20 sep.

SE alquila Infanta 59 altos, muy fresca agua abundante, compuesta de terraza, sala, saleta, tres habitaciones, baño intercalado completo, cocina de gas, cuarto y servicio de criados y azotea. Informes Ramón Fernández, U-1157.
U H 43948 15 sept

SE alquila Infanta 43 C, altos, compuesta de terraza, sala, saleta, cuatro habitaciones, baño intercalado y cocina de gas. Informes Ramón Fernández. U-1157.
U H 43949 15 sept

PRECIO rebajado, Aramburo 42 primer piso alto, sala, saleta, tres habitaciones, baño intercalado, cuarto servicio criados, comedor, cocina gas. Llaves Librería Albela. Teléfono U-5783.
U H 43976 12 sept

ALQUILO A UNA CUADRA

de Galiano casa de una sola planta, capaz para numerosa familia, sala, recibidor, gran comedor, ocho habitaciones grandes, dos baños, buen zaguán, patio y traspatio y buena cocina, toda decorada. Concordia 7. Informan Tel. U-5926.
U H 43256 13 sp.

ALQUILERES DE CASAS

AGUIAR 134, ENTRE SOL Y MURALLA

Se alquila esta magnífica casa acabada de fabricar. Es de cuatro pisos altos y planta baja propia para almacén: 450 metros de capacidad. Los pisos se componen de recibidor, sala, comedor, cinco habitaciones, baño intercalado, cuarto de criados con su baño, cocina de gas, calentador, lavadero, timbre eléctrico, lujo y confort, capaces de sastisfacer al más exigente. Para más informes: J. Barcuín y Co., Muralla y Aguiar, almacén de sombreros. Teléfono A-7868.
U H-43288 26 Sept.

SE alquilan los bajos de Prado número 29. Se componen de sala, saleta, comedor, ocho cuartos amplios, cuarto doble para criados, cuarto de baño y servicios sanitarios. Tiene además un patio y un traspatio. La llave en los altos. Precio 275 pesos. Informa: García Tuñón, Aguiar y Muralla. Teléfono A-2856.
U. H. 43782 11 Sep.

SE alquilan los hermosos altos de esquina primer piso y segundo. Sala, saleta, tres cuartos, baño intercalado, cocina gas, mucha agua. Escobar 177 esquina a Víctor Muñoz.
U. H. 43778 11 Sep.

SE alquilan los altos de la casa Gervasio número 8, compuesto de sala, saleta, tres cuartos y baño moderno completo. La llave en la bodega. Para informes: mueblería Le Palais Royal, de Angeles 14. Teléfono A-7451.
U. H. 43758 11 Sep.

SE alquilan los modernos bajos de la casa San José número 65, compuestos de sala, saleta, tres cuartos, baño moderno completo y amplio patio. La llave en los altos. Para informes: mueblería Le Palais Royal, de Angeles número 14. Teléfono A-7451. U. H. 43759 11 Sep.

MALOJA 165

entre Escobar y Gervasio, se alquila ventilados altos. Informan en Corrales número 2, entre Cárdenas y Economía o por el teléfono A-8202, de 8 a 11 y de 1 a 4.
U H 43685 18 sp.

SE alquila casa moderna en Arbol Seco número 69-B, altos y bajos entre Benjumeda y Santo Tomás, compuesta de tres habitaciones, sala, saleta, cuarto de baño completo, cocina de gas con calentador, comedor al fondo. Más informes a los teléfonos U-1478 y U-5089.
U H 43151 15 sp.

SAN JOSE 7

entre Aguila y Galiano. eS alquila segundo piso, sala, saleta, tres cuartos, baño y cocina, servicio y cuarto criados, se está pintando, se puede ver a horas laborables, alquiler 65 pesos, para tratar de 2 a 4. Teléfono F-3656.
U H 43640 11 sp.

SE alquila Estrella 237, altos, casa moderna compuesta de sala, saleta, tres habitaciones, baño y cocina de gas. Informes. Ramón Fernández, U-1157.
U H 43946 15 sept

SE alquila en módico precio Cuba 82, entre Lamparilla y Obrapía, con una superficie de más de 250 metros, con cinco cuartos altos. Las reparaciones necesarias, de acuerdo con el que desea arrendar. Abierta de 8 a 11 a. m.
U H 43990 18 sp.

DESAGUE 20

Alquilo tercer piso, derecho, con sala, dos cuartos, baño intercalado, comedor, cuarto y servicio de criados; toda decorada; agua abundante; la llave en el segundo piso derecho. Informa: doctor Lamelas, Cuba 62, teléfono M-1812.
U H 44032 17 sp

ALQUILO A PRECIO DE SITUACION

Malecón, 333, altos; sala, saleta, cinco habitaciones, comedor al fondo, servicios modernos: la llave San Lázaro 225. Colón 40, altos de esquina, muy cómoda y capaz. La llave en a botica. San Lázaro 167, bajos, para establecimiento, con habitaciones para la familia y servicios. La llave en la ferretería. Informan Oficios 18 Departamento 407, teléfono A-6013.
U H S 5706 20 sp

SE alquila el primer piso, de Habana 194 entre Acosta y Jesús María; tiene sala, saleta, cuatro grandes habitaciones, baño intercalado moderno, comedor, cuarto y servicio de criados. Informan en el teléfono F-4430. La llave en los bajos.
S 5715 20 sp

SE alquila el primer piso de San Lázaro 7, casi esquina a Prado; tiene sala, tres habitaciones, comedor y servicio. Informan teléfono F-4430. La llave en los bajos.
S 5712 20 sp

SE alquila en San Rafael y Basarrate, un hermoso alto. La llave en la bodega. Informan: teléfono M-2504.
S 5710 25 sp

Su alquilan los altos de Sol número 27; Informan teléfono M-2504.
S 5709 25 sp

AGUACATE 1, altos y bajos, sala, tres habitaciones, cocina, baño y cuarto azotea, todos los tranvías por la esquina. Fiador o fondo. Teléfono M-6570.
S 5708 15 sp

REINA 104 Y 106

Se alquilan los pisos bajos de estas dos casas. La llave en los altos del 106. Para informes: J. Boada, Cojímar. Teléfono 16.
43984 18 sp.

ALQUILO 45 pesos, Infanta y Benjumeda casa sala, comedor, dos cuartos, baño intercalado, cocina de gas, calentador. Informan bodega o Príncipe 13. Teléfono U-2221.
S 5707 18 sp

EN 34 pesos alquilo casitas independientes con sala comedor, dos habitaciones patio, cocina, servicios, agua abundante ,(hay motor). Informan en la bodega de Sitios y Franco. Llampay.
44005 18 sp.

SE ALQUILAN LOS BAJOS

de la casa Malecón 54, entre Galiano y San Nicolás. Informan Ramón Planiol, Luyanó 154, teléfono X-1861.
43996 15 sp.

SUBIRANA 8, se alquila, compuesta de sala, zaguán, saleta, cuatro cuartos, comedor y sótano grande. La llave en la bodega. Informan chalet de 12 y 15, Vedado.
44021 20 sp.

ESTRELLA (Barnet) 115, bajos, se alquila, con saa, saleta, cuatro habitaciones, patio y cocina. La llave en los altos. Informan chalet de 12 esquina a 15, Vedado.
44019 20 sp

HOSPITAL 7-B, ALTOS

Se alquila esta casa entre Neptuno y San Miguel, con sala, comedor cuatro cuartos ,baño intercalado, cocina y cuartos y servicios criados. Tiene bomba Westco Precio 70 pesos. La llave bodega esquina. Informan teléfono A-8980. Obispo y Aguiar. Depto. 705.
44037 20 sp

SE ALQUILA AMARGURA 61

el primer piso alto, sala, saleta, tres habitaciones, baño intercalado, cocina, servicio de criados. Informes en el número 63.
44040 16 sp.

OBISPO 84, ALTOS

Se alquila el segundo piso, acabado de pintar y agua garantizada, de esta casa entre Bernaza y Aguacate, con sala, comedor, dos baños. cinco cuartos, cocina, pantry, cuarto de criados y servicios. Informan: teléfono A-8980. Edificio Gómez Mena. Aguiar y Obispo, Dept. 705.
44038 20 sp

APODACA 15, BAJOS

Se alquila esta casa entre Someruelos y Cienfuegos, con sala, dos habitaciones, baño y cocina. Precio $35. La llave bodega esquina. Informan teléfono A-8980. Obispo y Aguiar. Depto. 705.
44035 20 sp.

ALQUILERES DE CASAS

SE alquilan los bajos de la casa Gloria 40, con saa, saleta, tres cuartos, comedor al fondo y baño completo con agua fría y caliente. Informan Reina 32, altos esquina a San Nicolás, teléfono M-6386.
44030 13 sp.

ALQUILO altos Concordia 89, esquina a Lealtad, sala, comedor, cinco cuartos, servicio sanitario, saleta, abundante agua. Precio: setenticinco pesos. Llave bajos. Informan Aguila 62.
44046 15 sp.

SE alquilan en 45 y 40 pesos los altos y los bajos independientes de Pasaje de Upmann 19, por Zapata, a media cuadra de Infanta. Sala, comedor, tres cuartos y baño. La llave en la bodega de la esquina.
44017 18 sp

SAN Rafael 152, altos, entre Oquendo y Marqués González, se alquilan, compuestos de sala, recibidor, cinco cuartos y baño intercalado, agua en abundancia por motor. Informan: Paseo de Martí número 98, teléfono A-3862 de 9 a 11 a. m.
44088 15 sp

SE alquala una casa acabada de fabricar, compuesta de sala, comedor, tres cuartos, servicios intercalados, precio muy barato. Maloja 199, entre Oquendo y Marqués González. Informan en la misma.
U H S 5728 13 sp

EN Concepción de la Valla 14, entre Campanario y Lealtad, se alquila el primer piso con sala, comedor y tres cuartos, baño intercalado, cocina espléndida, bañadera y servicios de criados. Casa moderna para familia de gusto.
S-5735 13 Sep.

SE ALQUILAN

los altos de la casa Plácido, (Bernaza), 16, entre Obrapía y Lamparilla, compuestos de sala, comedor y nueve cuartos, con sus servicios modernos. Informan: Bahamonde y Ca., Obrapía 105. Teléfono A-3650.
44099 18 Sep.

SE alquilan los hermosos y frescos altos de San Lázaro 153, casa antigua. Se puede dividir por dos familias y también se alquila un departamento a profesionales o familia de moralidad. Tiene agua abundante y cocina de gas. Se da a precio módico. Informan en la misma.
44095 18 Sep.

SE alquila Monte 80, un segundo piso, sala, recibidor, tres cuartos, baño intercalado. Sesenta pesos. Informan en el café. Teléfono A-4365.
U. H. 44073 13 Sep.

SE alquilan los frescos y cómodos altos de San Rafael 139, 159 y 161, altos, con sala, comedor, tres cuartos, baño y servicios. La llave en la bodega. Informes teléfono A-6420.
44069 17 Sep.

SE alquila el piso principal de la moderna casa Manrique 39, con sala, antesala, cuatro grandes habitaciones, gran baño intercalado completo, amplio comedor, cocina, repostería cocina y calentador de gas. Cuarto y servicios de criados. Puede verse de 10 a 12m. Informes A-6420.
44072 17 Sep.

SE alquilan los bajos de la casa Avenida de la República número 29. Tiene sala, saleta, cuatro cuartos, comedor, baño, pantry, cocina, cuarto y baño de criados Patio y traspatio; agua fría y caliente, timbre en todos los departamentos. Informan: teléfono F-4135, Vedado.
U. H. 44084 13 Sep.

CUARTELES número 13 altos, $70. Sala, comedor, tres habitaciones, baño intercalado. La llave en los bajos. Informan F-2313.
U. H. S-5724 13 Sep.

SE alquila la accesoria letra B de Neptuno 209, por Marqués González. Llave e informes en la bodega.
44051 15 Sep.

SE alquila la casa San Nicolás 202, compuesta de sala, comedor, seis habitaciones, espaciosa cocina, servicios y gran patio. Informan en Carmen 8. Teléfono letra A-2066.
44131 20 Sep.

POCITO 14, cerca de Belascoaín. Se alquilan sala, comedor, tres habitaciones y servicio completo; moderna y barata. Teléfono I-6729.
44137 13 Sep.

SE alquilan los ventilados y modernos altos Monte 170, compuestos de terraza al frente, sala, saleta, cuatro habitaciones, comedor al fondo, baño intercalado completo, con agua caliente y fría. Amplia cocina de gas, cuarto y servicio de criados independiente y patio. Informan en Carmen 8. Teléfono letra A-2066.
44130 20 Sep.

ALQUILO en $65 bajos Aguiar 8, casi esquina al Parque Luz Caballero. Sala, comedor, tres grandes cuartos, baño, cocina. La llave en los altos. M-3826.
44129 15 Sep.

MALECON 56

entre Galiano y San Nicolás. Pisos altos frescos. Sala, comedor, cuarto, cocina, baño, elevador, a 60 y 70 pesos. Informa encargado.
44147-49 12 Sep.

PARQUE MACEO

Dos cuadras, pisos acabados fabricar. Sala, cuarto, baño, cocina. Freyre Andrade (Hospital) número 19, entre San Lázaro y Jovellar, a 45 pesos.
44150 13 Sep.

SE ALQUILA

en Monserrate 125, entre Teniente Rey y Muralla, espléndidos y ventilados altos propios para academia, o profesional, por estar en un punto céntrico.
44128 15 Sep.

EN $35 modernos bajos con dos ventanas, sala, comedor, dos cuartos. Condesa 48, entre Lealtad y Escobar. Informan: Belascoaín 648, altos. Teléfono M-6647.
44148 12 Sep.

TOMO EN ARRIENDO

en la Habana. Deseo arrendar casa de inquilinato; la prefiero de San Lázaro a Reina y de Belascoaín a Galiano. Deseo trato con su dueño. Llamen al FO-1364.
44109 12 Sep.

(2)—Vedado

EN $40 se alquila una bonita casa compuesta de jardín, portal, sala, tres cuartos y demás servicios. Informes la encargada en el interior, calle 6 número 15, entre 13 y 15, Vedado.
44145 13 Sep.

VEDADO. Se alquila casa baja moderna. Sala, comedor, tres cuartos, cuarto de criados, con o sin garage. 19 número 226, entre Avenida de los Presidentes y F.
U. H. 44127 13 Sep.

SE alquila F número 34, entre 15 y 17. Muy hermosa y fresca casa acera de la sombra, con jardín, portal, sala, saleta, siete cuartos, dos baños intercalados, comedor al fondo, cocina de gas y de carbón, cuarto y baño de criados, cuarto y baño de chauffeur. Garage para dos máquinas, lavandería y patio. La llave al lado en el número 36. Alquiler $140. Informan altos botica Sarrá. A-4358 y M-6263.
44112-13 17 Sep.

CALLE Baños entre 21 y 19. Se alquilan tres casas estilo Renacimiento Español, de cuatro y cinco habitaciones, balcones, terrazas, cuarto criados con servicios; elegantemente decorada; con garage o sin él, contrato por un año y fiador, acera de la brisa. Informan: Baños esquina a 21, bajos.
U. H. S-5723 18 Sep.

VEDADO

QUINTA número 32 esquina a F. Se alquilan altos modernos con todas las comodidades para familias de gusto. Informan: teléfono U-2238. La llave en la bodega.
S-5733 16 Sep.

17 ENTRE 6 Y 8, ALTOS

Vedado. Se alquilan estos modernos altos frente al Parque Menocal. Las llaves en el bajo. Informan F-1775.
U H S 5716 15 sp.

SE alquilan los espaciosos altos de B número 212, entre 21 y 23, acera sombra, con hermosa terraza, sala, recibidor, galería de persianas, seis habitaciones, baño intercalado, comedor, pantry, cocina, azotea con lavaderos, cuarto y servicio criados. Teléfono F-1326. Llave en los bajos.
U. H. 43798 16 Sep.

ES alquila la casa Calzada 132 entre 10 y 12, Vedado, rebajada de precio. Llaves en la bodega de la esquina.
U H 43630 14 sp.

ALQUILERES DE CASAS

VEDADO, B número 10, entre Calzada y 5a., hermosos altos, a la brisa, con terraza, recibidor, hall, sala, comedor, cinco habitaciones, dos baños, pantry, cocina de gas y criolla, dos cuartos para criados, con servicios, garage con cuarto y servicios para el chofer. Las llaves en la tienda del frente.
43079 11 Sept.

ALQUILO modernos altos calle Diez entre Línea y Calzada, Vedado, acera brisa, terraza, sala, tres habitaciones, hall, baño intercalado, salón comer, cocina, calentador gas, cuarto y servicio criado. Precio 75 pesos.
U H 43638 11 sp.

SE alquila la hermosa casa de planta baja, acera de la brisa, en 12 y 21, compuesta de portal, sala, hall, cuatro habitaciones, amplio comedor, hermoso baño, pantry, cocina de gas con calentador, cuarto y servicio de criado, con garage o sin él. Informan en la misma oficina de Munguia Alejo y Hnos.
U H S-5671 14 Sep.

SE alquila hermosa casa de esquina fraile, toda decorada interiormente, compuesta de hall, sala, comedor, biblioteca, brealsfast, room, 5 magníficas habitaciones, closets, dos baños, pantry, cocina, dos cuartos de criados con baño, patio español, traspatio, garage para tres automóviles, jardín y portal por dos calles. Calle 5a. esquina a C, número 62, frente al parque Villalón.
43992 20 sp.

SE alquilan los altos de las dos casas Calle 15 números 196 y 198, entre G y H, compuestos de tres habitaciones, sala, comedor, tres cuartos, baño intercalado, cocina de gas, cuarto de criado con su servicio sanitario, etc. Razón: Calle H número 138, esquina a 15.
43997 17 sp

VEDADO, Alquilo la casa calle 5a. número 97 ,entre 6 y 8, jardín, portal, sala, saleta, cuatro cuartos, baño, patio y cocina. Informan 101, teléfono F-1675.
43985 18 sp

CALLE Jovellar número 38 entre M y N, a cuadra y media de la Universidad, se alquila planta alta y baja, con sala, comedor al fondo, hal, cuatro cuartos, baño intercalado, pantry, cocina, cuarto y servicios criados. El bajo tiene portal. L allave al fondo 27 núm. 15, teléfono A-9082.
44028 13 sp

SE alquilan los altos de Baños número 269, esquina a 27, Vedado, compuestos de sala, saleta, tres cuartos, cocina de gas, servicio completo. Informan en la bodega.
44022 18 sp

CALLE 27 NUM. 9.

entre Marina y Freyre Andrade, a dos cuadras del Parque Maceo, se alquilan los bajos construídos a todo lujo, con sala, recibidor, comedor al fondo, tres habitaciones, baño intercalado, cocina, cuarto y servicio criados. Las llaves enfrente, teléfono A-9082.
44027 13 sp.

FAMILIA de cuatro personas mayores. Alquilaría parte independiente de buena casa de familia, en parte baja del Vedado. Cambio de referencias indispensable. Teléfono A-3762.
S-5719 13 Sep.

ALQUILO casa en el Vedado, compuesta de sala, comedor, tres cuartos, dos baños, cuarto de criados, cocina, portal y jardín. Sumamente barata, calle 13 número 429, entre 6 y 8. Informan en la bodega.
44061 18 Sep.

VEDADO Alquilo casita compuesta de sala, comedor, tres cuartos, dos baños, portal y jardín, cocina, calle 17 entre 26 y 28. Al lado de la bodega. La llave en la bodega.
44060 16 Sep.

CALLE B número 3, entre 5a. y 3a. Se alquila con tres cuartos, moderna. baño completo, cuarto de criados y servicio. $60. En la misma informan.
44062 15 Sep.

(3)—J. del Monte y Víbora

SE alquila la ventilada casa compuesta de jardín, portal, sala, comedor, siete habitaciones, baño completo intercalado, cuarto y servicio de criado, cocina, patio y traspatio propio para gallinas, en la Calzada de la Víbora a dos casas de la Estación Havana Central. Informan Teléfono I-2484.
E 2048 Ind. 6 sp.

SANTOS SUAREZ No. 3 1|2

Se alquilan buenos bajos y altos con sala, comedor, cuatro cuartos, baño, cuarto de criado, cocina y servicio. La llave en el No. 1. Informan; Teléfono F-2444.
41319 8 Sept.

VIBORA. Se alquila la casa Carmen 17, con jardín, portal, sala, saleta, tres cuartos, baño, cocina y traspatio en 45 pesos. La llave al lado. Informes teléfono F-3529.
U H S-5653 11 sp.

VIBORA, hermoso chalet en Agustina entre Andrés y B. Lagueruela, con seis ventilados dormitorios, salón, recibidor, comedor, baño, cuarto criados y servicios, garage y cocina. Informan teléfono A-4351.
U H S-5659 11 sp.

SE alquila una casa en la Calzada de Jesús del Monte 61, altos; compuesta de sala, comedor, servicio y cocina de gas, agua abundante. Precio $40. Informan I-2262.
S 5727 13 sp

LAS MAS BARATAS A $15 Y $17.00

Se componen de sala, comedor y un cuarto, cocina y servicios todo independiente, una cuadra de los tranvías. Reparto Batista, Calle C entre 11 y 12.
U H 44079 15 sp

EN el lugar más saludable de la Víbora frente al Paradero de la Habana Central se alquilan lindas casitas altas y bajas por $30. Acabadas de construir con todos los adelantos modernos. Calzada de la Víbora esquina a Genaro Sánchez. Informan: A-6420. La llave en el garage.
44071 17 Sep.

SE ALQUILA

la casa Bruno Zajas número 33, casi esquina a Estrada Palma, en la Víbora, próximo al tranvía; es amplia y fresca; cuatro cuartos y demás comodidades. Es moderna. Alquiler 55 pesos.
U. H. 44121 13 Sep.

EN 45 pesos se alquila la amplia y fresca casa, Santa Catalina No. 52 entre Lawton y Armas. Acabada de pintar, a media cuadra del parque, la llave en el No. 50. Informa su dueño, Aguacate número 104, Tel. M-5059.
U H 43914 12 sept

JESUS del Monte, Colina 45, entre Reyes y Benavides, se alquila un cuarto independiente con su servicio. $10. Informan en la misma.
44008 13 sp

SE alquila o vende barata hermosa casa acabada de reedificar, con jardín, sala, saleta, cinco habitaciones, dos baños, comedor, cocina, dos cuartos para criados, patio y traspatio. Felipe Poey núm. 6, entre Estrada Palma y Luis Estévez.
44003 16 sp

SE alquila la casa Luis Estévez letra C, esquina a J. Delgado, Santos Suárez, sala, dos cuartos, comedor, cocina y baño, portal y jardín. Teléfono A-1706.
43981 17 sp

BATISTA y Agramonte, se alquila gran local, cuarto, cocina, patio, portal, frente a los talleres de la Havana Central, en el Luyanó. La llave en la misma. Informan chalet de 12 y 15, Vedado.
44020 20 sp.

VERDADERA ganga. Se alquila en treinta pesos la bodega sita en Pocito esquina a Quince, Cuarta Ampliación de Lawton, con buenos armatostes, mostrador, molino, etc. y con un contrato por el tiempo que se desee y facilidades para el pago. Informan teléfonos M-3483 y A-8564. José Eligio Sangronis, Misión 14, a todas horas.

(5)—Marianao

EN la portada del Hipódromo, calle Manue entre Medrano y Avenida de Columbia, casa con portal, sala, comedor, dos habitaciones, baño, cocina, jardín, pasillos laterales y patio. La llave al lado. Teléfono A-9082.
44026 13 sp

ALQUILERES DE CASAS

SE alquila Reparto La Sierra Siete entre Ocho y Diez, casa de dos plantas, cinco cuartos, garage y cuarto de criados, una cuadra tranvía, agua abundante. Informa J. F. Barraqué, en Siete esquina a Cuatro, La Sierra, teléfono FO-1423.
43817 11 Sept.

MARIANAO, chalet moderno con 1.600 metros, jardín, garage, techos monolíticos, a dos cuadras Estación Havana Central. Los trenes de Galiano y Zanja pasan por la esquina. Pasaje cinco centavos. Alquiler $50.00. Reparto Noguera. Teléfonos FO-7014 y A-6071.
44074 25 Sep.

COUNTRY Club Park. Parque de Residencias Privadas. Cuatro cuadras del Havana Yacht Club y de la Playa. Magnífica residencia se alquila, de dos plantas, seis habitaciones y servicio en los altos, sala, biblioteca, hall, comedor amplio, cocina y servicio en los bajos. Garage para dos máquinas, cuartos de criados y jardín. Informes: Country Club Park Investment Company, Obispo 53. Teléfono M-6917.
44080 13 Sep.

(6)—Cerro

$18 Y $30 ALQUILO CASAS

una San Cristóbal letra C, altos, casi esquina a Prensa, una cuadra del paradero de tranvías del Cerro, tiene sala, comedor, tres cuartos, fabricación de lo más moderno; dos casitas en Herrera 51 altos esquina a Reforma, con dos salones, instalación eléctrica, escalera a la azotea independientes todas; muy frescas, abundante agua; de lo más moderno. Llaves en las bodegas de las esquinas. Su dueño, Daoiz número 15, Cerro teléfono I-7785.
44007 20 sp

SE alquila la casa Cerro 533, en la Esquina de Tejas, propia para garage u otra industria. Precio $130 mensuales. Informes, Banco Córdoba, A-2813.
S 5711 20 sp.

SE alquila la casa Piñera letra C entre Santa Catalina y Falgueras, compuesta de sala, saleta y tres habitaciones, baño y cocina. Informan en Corrales número 2, entre Cárdenas y Economía, o por el teléfono A-8202, de 8 a 11 y de 1 a 4.
44006 13 sp.

(B) DEPARTAMENTOS

(7)—Habana

EDIFICIO 'CASA LIFE'

Espléndidos departamentos, acabados de construir, únicos por su ventilación y comodidades, en el corazón mismo de la Habana; se alquila en el nuevo edificio de la casa "Life" en Teniente Rey y Habana. Cocina de gas e instalación de agua fría y caliente; lujoso elevador suizo que funciona día y noche; precio verdaderamente reducido. Informan en la planta baja.
U.H.S.5705 18 sep.

PROXIMAS a terminar las obras que se están haciendo en la gran casa de huéspedes de Aguila 90, altos, se alquilan hermosos departamentos con todos los servicios, precios de situación. Informan teléfono M-2933.
S 5729 13 sp

SE alquilan acabados de fabricar, preciosos departamentos muy frescos, compuestos de sala, cuarto, cocina y servicio; precios reducidos, en Maloja 199, entre Oquendo y Marqués González. Informa la encargada.
U H S 5726 13 sp

EDIFICIO NUEVA ISLA MONTE Y SUAREZ

Edificio de seis plantas, el más céntrico y más moderno, con lindos baños, hay apartamentos de $35 y $45 con balcón, habitaciones a $20.00, servicio de teléfonos, de criados, elevador día y noche, casa de estricta moralidad. Se exigen referencias.
U H 44078 20 sp

PRADO Y COLON

En el primer piso del Hotel Alamac tres apartamentos con baño privado y teléfono. Residencia selecta para familia.
S-5732 20 Sep.

SE alquila un hermoso departamento con ventanas a la calle en San Lázaro 153, y un cuarto a profesionales o familia de moralidad a precio módico, con abundante agua. Es casa antigua con los cuartos muy grandes. Informan en la misma.
44094 18 Sep.

SE ALQUILA

en Corrales y Factoría, al fondo de la Isla de Cuba, departamentos y habitaciones muy frescos con agua abundante, a precios módicos. Informan en el Vesubio, teléfono M-7337. 44117 13 Sep.

EN Muralla Siete, se alquila un departamento con balcón a la calle y dos habitaciones. Informan en los bajos.
U H 42830 13 sp

EDIFICIO CORBON

Industria 72 y medio, a dos cuadras de Prado. Apartamentos sin muebles, con lujoso cuarto de baño, agua abundante, caliente y fria, servicio de criados, ascensor día y noche y sereno en el interior. Precios reducidos.
U H-42608 2 Oct.

EDIFICIO CARREÑO

Departamentos para familias, amueblados y sin amueblar. Precios módicos. Teléfono U-2958. Oficina, segundo piso.
U H-42610 17 Sep.

ALQUILO APARTAMENTOS MALECON 250

Con o sin muebles. Precios módicos. Pueden verse a todas horas. Informes en el mismo.
UH. 43475 7 oct.

EN Aguiar número 95, entre Muralla y Teniente Rey, se alquila un hermoso apartamento de dos habitaciones con dos balcones a la calle, propio para oficinas y viviendas. Informan: García Tuñón, Aguiar y Muralla. Tel. A-2856
U. H. 43781 11 Sep.

EN $45

Un departamento en Lamparilla 24 casi esquina a Cuba. Abierto de 8 a 11 a. m.
U H 43988 18 sp

EDIFICIO SUAREZ, AMARGURA

número 80, se alquila apartamento primer piso, tres habitaciones, sala, comedor, baño completo, agua fría y caliente, incinerador para la basura. Tiene mucha luz. Informes en el número 63.
44039 16 sp

DEPARTAMENTO de azotea independiente, recién construída, dos habitaciones, baño intercalado, cocina, todo de mampostería. San Lázaro 312, entre Escobar y Gervasio. Teléfono M-3639.
S-5737 14 Sep.

DEPARTAMENTOS

SE alquila precioso departamento o habitación, para matrimonio, señoritas, o personas de gusto en casa de familia española de absoluta moralidad que desea compartir su casa amplia con todas las comodidades, con personas honorables. Habana, 94, segundo piso, teléfono M-4690.
44016 18 sp

AGUILA 311, entre Misión y Esperanza, próximo a la Estación Terminal y a la Planta Eléctrica, se alquila un departamento de sala y cuarto en 25 pesos, con todas las comodidades. La llave e informes la encargada. Tel. F-1159.
U H S-5673 13 Sep.

EN $45.

Un departamento en Lamparilla 24, casi esquina a Cuba, con entrada por esta calle. Abierto de 8 a 11 a. m.
U H 43989 18 sp

(8)—Vedado

EN $55 se alquila un moderno apartamento para familia corta, con amplio garage privado, en lujoso edificio. Lugar aristocrático del Vedado. H número 184, entre 21 y 23. Informa el portero.
44070 17 Sep.

(9)—Barrios

SE alquila un departamento compuesto de dos habitaciones, un buen baño y un gran patio, propio para cria, calle Espadero 6, Víbora. Teléfono I-3280.
U H 43629 14 sp.

SE alquila en $16 una hermosa accesoria, sala, cuarto, cocina, baño, todo independiente; a dos cuadras de la Calzada de Concha, Justicia 9. Informan allí.
U H-43882 11 Sept.

(C) HABITACIONES

(10)—Habana

PALACIO Abadín, Cuba 86, casi esquina a Teniente Rey. Edificio moderno, fresco, tranquilo; habitaciones con lavabos y todo servicio, desde $20 mensuales. Agua fría, caliente siempre. M-9726.
U. H. 42885 11 Sep.

SE alquila Galiano esquina Trocadero, una habitación amplia muy fresca con balcón a Galiano. Informes en la misma y Ramón Fernández U-1157.
U H 43951 15 sept

$22.50 TODAVIA QUEDAN

A este precio, habitaciones exteriores con baño privado, luz y ascensor en el edificio más fresco y mejor situado de la Habana.
CARDENAS 81
Estricta moralidad
Se exigen referencias
EDIFICIO PALACIOS
UH 44077 20 sp

HERMOSAS habitaciones y departamentos se alquilan en Monte número 15, derecha, cerca de parques y teatros, casa de moralidad; hermoso baño. Teléfono A-9551.
44089 18 sp

SE alquilan tres habitaciones y un espacioso garage en la calle Calzada entre C y D, número 29-D, frente al Parque Villalón.
U. H. 44105 16 Sep.

$15 alquilo habitación amplia y fresca con lavabo de agua corriente en la habitación. Nunca falta el agua. También hay servicio de agua caliente. Bernaza 39 altos.
44049 20 Sep.

SE alquila una accesoria con su cocina independiente. Que no tenga niños. Carmen y Campanario, carnicería. Teléfono A-1902.
S-5738 14 Sep.

EN Someruelos 3, Hotel Yara, entre Monte y Corrales, se alquilan cómodas y ventiladas habitaciones a precio de situación. Teléfono M-5606.
44052 13 Sep.

(11)—Vedado

DOS cuartos con entrada independiente, una en la azotea de la casa 27 núm. 11 entre Marina y Freyre de Andrade y otra en la azotea del tercer piso, en Jovellar número 38, entre M y N. Informes teléfono A-9082.
44024 13 sp

HABITACIONES altas, claras y ventiladas, entrada independiente, a hombres solos de moralidad. Las hay desde 8 a 18 pesos. Belascoaín 31, por Concordia.
44042 13 sp.

(D) LOCALES

(13)—Habana

PARA almacén o depósito se alquila la espaciosa planta baja de la casa Jústiz 3. Informan en Ricla 7. La llave en Oficios 6.
U H 42829 13 sp

SE alquila un local en lo mejor de la Calzada del Monte, propio para cualquier giro, con dos vidrieras modernas a la calle y módico alquiler. Para informes: Plaza Polvorín frente al Hotel Sevilla, ferretería. Teléfono A-9735.
U. H. 43796 16 Sep.

LOCAL PEQUEÑO

magnífico punto para establecimiento, barbería o puesto de frutas, Concordia e Infanta, Edificio Artigas, con todas las instalaciones, $40.00. Informan Neptuno 172, Tel. M-6823.
U H S-5701 24 sept

LOCAL bajo en Teniente Rey 15, próximo a Cuba, para depósito o para escritorio y almacén, se alquila. Informes: teléfono I-1497.
U H 44018 14 sp

BODEGUEROS

Se cede gran local esquina con armatostes acreditado como bodega cantinera, en buen reparto, próximo grandes industrias. Informan Concordia 132 1|2, altos, esquina a Belascoaín.
44041 13 sp

PARA ESTABLECIMIENTO

Se alquila, Peña Pobre 40, esquina a Monserrate, propio para bodega. Precio 35 pesos. La llave al lado. Informan teléfono A-8980. Obispo y Aguiar. Depto. 705.
44036 20 sp

SE alquila nave con 415 metros, Aguila 88 esquina a San José, Salud 32.
43831 15 sp.

LOCAL COMERCIAL

Compostela 86, casi esquina a Muralla. Poco alquiler. Se da contrato. Informa: Doctor Fernández, Habana 86, teléfono A-1213.
44086 87 20 sp

MALECON. Pequeña habitación alta en la azotea, amueblada, con luz y baño, elevador, $20. Malecón 56, entre Galiano y San Nicolás.
44151 13 Sep.

(14)—Barrios

PARA establecimiento se alquila un amplio local con sus servicios y cuarto dormitorio en Calzada de la Víbora esquina a Genaro Sánchez. Informa teléfono A-6420. La llave en el garage.
44068 17 Sep.

(16½)—Solicitudes de alquileres

SE desea tomar en alquiler, casa en el Vedado o Repartos, de planta baja, tenga capacidad para dos familias cortas, con todas comodidades, mejor si tiene cuartos altos independientes, tenga garage para varias máquinas, abundancia de agua, bien situada, cerca de tranvías, se dará buena garantía del arrendamiento que se haga. Aviso al teléfono A 9598.
UH 42997 12 sep.

SE NECESITAN

SOLICITO buena y fresca casa para familia de 4 personas mayores en parte baja del Vedado, preferible cerca Parque Villalón. Teléfono A-3762.
S 5718 13 sp

(E) GARAGES

(16)—Barrios

SE alquila un garage y una habitación amueblada o no; para señora o señorita; informan en la misma, calle O entre 17 y 19; teléfono F 2277.
UH. S. 5640 14 sep.

GARAGE con cuarto, cocina, baño y demás servicios. Se alquila en la calle Gertrudis, entre Gelabert y Avellaneda. Informes en el teléfono A-9082.
44025 13 sp.

SE alquila un garage en la calle 2 número 204, entre 21 y 23. Informan en la misma.
S-5681 18 Sep.

(F) SE NECESITAN

(17)—Criadas de mano y Manejadoras

CRIADA de mano en Prado 100, altos, se solicita. Con referencias. 20 pesos de sueldo y ropa limpia.
44000 12 sp

SE necesita una criada blanca para todo servicio. Villegas 109, primero.
44033 13 sp

(18)—Criados de mano

NECESITO joven español para criado, que sepa de jardín. Sueldo $25; otro para camarero, $20 y otro para fregador, $15. Compostela 58.
44104 12 Sep.

(19)—Cocineras

COCINERA se solicita una joven española que sepa cocinar bien y repostera, que duerma en la colocación. Sueldo $30.00. Obispo 105, altos.
U H S-5704 12 sept

SE necesita una cocinera que sea blanca y joven, para corta familia. Calle 27 número 309, entre 2 y 4, Vedado.
44044 13 sp

SE solicita una señora de mediana edad para cocinar y ayudar a la limpieza; para tres personas. San Joaquín 59, antiguo. Teléfono M-5734.
44031 15 sp.

SOLICITO una muchacha española que esté acostumbrada a servir y sepa cocinar bien; buen sueldo. En la misma una criada de mano que le gusten los niños. Informan 11 número 177, entre J e I, Vedado.
U H S 5725 12 sp

SE solicita una buena cocinera, limpia y si es posible que duerma en la colocación. Se exigen referencias. Calle 15 entre K y L, Vedado.
44081 14 Sep.

SE solicita una cocinera española en San Lázaro 488, que duerma en la casa.
44146 12 Sep.

(23)—Tenedores de libros y Oficinistas, Empleados de Oficinas

SE necesita un tenedor de libros que hable inglés y haga correspondencia en el mismo idioma. Exigimos referencias. Dirigirse a L. R. Apartado 741, Habana.
43983 13 sp

(25)—Varios

EL Representante de la Federación de Industrias Británicas, teniendo varias representaciones que ofrecer, y deseando ponerse en contacto con Representantes Comisionistas, les agradecería a los que interese este anuncio se dirijan al apartado 1952.
U H 43910 12 sept

GRAN oportunidad para viajantes activos y bien presentados que quieran ganar de 3 a 4 pesos diarios. Diríjase por carta indicando referencias y su dirección a M. Fernández, Sol, 109.
44014 14 sp

SE solicita encargado para una casa, con garantía, $250 o se cede contrato. Dejan $70. Reina 116, Jaime.
S-5734 12 Sep.

SERVICIO de mensajeros (Escritorio Público). Puede usted pedir uno por teléfono para cualquier mandado urgente que se le ofrezca. San Miguel 2, entre Parque Central y Consulado. Tel. A-8531.
44096 13 Sep.

¿BUSCA usted trabajo? Aprenda manejar automóviles. Vaya Academia Automovilista Vedado, calle 12 esquina a 25. Gran Agencia de Colocaciones Especial para Chauffeurs, colocando únicamente chauffeurs graduados buenas Escuelas. Enseñamos pocos días cualquiera, garantizando, recomendando buena colocación. Entrada 10 pesos. Tramitaciones para títulos en 24 horas. No pierda el tiempo paseando.
44076 12 Sep.

SE solicita un vendedor de víveres de primera. Informan Emile Lecours Co. Concha y Marina. De 1 a 4 exclusivamente.
44035 13 Sep

SE solicita un jardinero competente en flores, frutales y hortalizas, y se desea que tenga mujer a quien también se le puede dar trabajo; tal vez para una quinta en la Calzada del Cerro o Marianao. Informan: teléfonos FO-7452 o A-1844.
S-5720 12 Sep.

(26)—Agencias de colocaciones

VILLAVERDE Y CA. O'REILLY 13 TELF. A-2348

Unica agencia que tiene siempre personal competente de cocineros, dependientes, camareros, jardineros, criados, porteros, ayudantes, fregadores, etc. etc. Se mandan a toda la Isla. Villaverde y Ca. O'Reilly 13.
U H-43839 12 Sept.

AGENCIA MONTALVO

La preferida de las familias del Vedado. Calle 17 esquina a F; Telf. F 4437.
UH 40978 22 sep.

AGENCIA LA ESTRELLA COLON 32. TELEFONO M 9578.

Ofrece cocineros, criados, camareros, dependientes café y fonda, carnicería, repartidores de cantinas, choferes, cocineras, criadas, dependientes bodega y todas las nacionalidades con referencias.
UH 39914 16 sep.

(G) SE OFRECEN

(27).—Criadas de mano y Manejadoras

DESEA colocarse una joven española de criada de mano, no le importa ir al interior o viajar, desea casa de moralidad, tiene referencias. Informan I-1239.
U H S-5651 11 sp.

SE desea colocar una muchacha española de criada de manos, tiene referencias. Informa teléfono M-6177.
U H-43877 11 Sept.

DESEA colocarse una joven española de criada de mano o criada de cuartos; tiene referencias. Informan: Calle F y 21, Vedado, teléfono F-5016.
43999 14 sp

DESEA colocarse una joven española de criada de mano o manejadora; tiene quien la recomiende. Informanen Cerro 516, teléfono M-6574.
44034 13 sp.

SE desean colocar dos jóvenes españolas de criadas de mano, cuarto o manejadoras. Tienen referencias e informan teléfono M-6512, San Ignacio 17.
44045 14 sp

SE desea colocar una señora de mediana edad para acompañar señora o para cuartos y coser. Informan teléfono F-1146.
S 5731 1 3sp

Se desea colocar una muchacha de manejadora o de criada de mano de un matrimonio. A-3227.
44103 13 Sep.

10 CENTAVOS
DE 7 A. M. A 4 P. M.; Y DE 4 A 10 P. M.
15 CENTAVOS

SOLICITUDES DE TRABAJO: DIEZ CENTAVOS
DEPARTAMENTO DE ANUNCIOS CLASIFICADOS

10 CENTAVOS
DE 7 A. M. A 4 P. M.; Y DE 4 A 10 P. M.
15 CENTAVOS

M.E.C.D. 2016

Más Anuncios Clasificados de Ultima Hora

SE OFRECEN

SE ofrecen un matrimonio español para casa particular, acostumbrado a todo buen servicio; de las casas que han trabajado tienen referencias. No les importa ir fuera de la Habana. Tel. M-2002. 44065 13 Sep.

SE ofrece joven para criada de mano o cuarto en veinte pesos; es mulatica y dormiría en la colocación. Remedios número 44. I-4292. 44082 13 Sep.

DESEA colocarse una muchacha de color para criada de mano o limpieza por hora. Tiene referencia. Aguila 124, por Estrella. 44047 13 Sep.

SE ofrece una criada de mano o para el comedor. Teléfono A-8897. U. H. 44125 12 Sep.

SE desea colocar joven española, de criada de mano o de manejadora. Tiene buenas referencias. Carmen número 20. Teléfono M-4598. 44107 13 Sep.

(29).—Criados de mano

JOVEN español, desea colocarse de criado de mano en casa particular. Sabe servir muy bien a la Rusa y sabe planchar ropa de caballero; es muy honrado y muy discreto. Dispone de buenas referencias. Teléfono F-1635. J. H. 43388 11 Sep.

DESEA colocarse joven de criado de mano, sabe servir mesa, es honrado y trabajador, sin pretensiones, informan Paseo y 15 Tel. F-4076. U H 43930 12 sept

SE desea colocar un sirviente de color de mediana edad, práctico en los servicios de comedor y demás quehaceres de la casa, con todas las referencias necesarias. Estrada Palma 25, Víbora, teléfono I-1687. 44057-58 13 Sep.

(30).—Cocineras

SE ofrece una muchacha peninsular, entiende de cocina, siendo para matrimonio solo, no le importa hacer la limpieza. Informan, San Ignacio 43, Departamento 31. Tel. A-5542. U H-43866 11 Sp.

SE desea colocar una muchacha asturiana de cocinera, siendo un matrimonio solo cocina y limpia; lleva tiempo en el país; sabe coser y bordar ;estuvo en Madrid y acaba de llegar de Nueva York. Campanario 51, teléfono A-2539. 44013 13 sp

SE desea colocar una peninsular para cocinar a un matrimonio solo o para todos los quehaceres. M-8410. 43993 12 sp.

SE desea colocar una señora de mediana edad solo para cocinar ;no duerme en la colocación. Informan teléfono F-1146 S 5730 13 sp

SE desea colocar una buena cocinera. Lleva tiempo en el país. No le importa salir afuera. Informan en Lamparilla 80. Teléfono A-3559. 44050 13 Sep.

COCINERA española desea colocarse. Es trabajadora y tiene buenas referencias. No duerme en la colocación. Informan: Barcelona número 7, altos. Teléfono letra A-3878. Preguntar por Lola. 44133 13 Sep.

SE desea colocar una señora española para cocinar y limpiar si es corta familia. Tiene referencias. Tel. U-3342. 44063 12 Sep.

(31).—Cocineros

COCINERO peninsular de mediana edad práctico y competente para cualquier clase de cocina, desea colocarse; va al campo. Llamen al U-5122. 44012 13 sp.

DESEA colocarse un cocinero-repostero. Confecciona toda clase d ecocina. Fué primer cocinero de los hoteles "Telégrafo", en la Habana, y "Campoamor", en Cojímar. Informan en Empedrado 62. 44083 16 sp

UN cocinero asiático, joven, sabe cocinar a la Criolla, Española, muy bien Sabe hacer dulces, muy limpio en la cocina. Informan calle Salud 38. Preguntar por teléfono M-6256. 44098 13 Sep.

COCINERO español. joven, sabiendo cumplir su obligación. 16 años en su oficio, muy práctico y económico; para particular o comercio. sabe repostería; muy trabajador. Sale fuera. Tel. A-3586. 44138 13 Sep.

COCINERO. Se ofrece, con muy buenas referencias. Sabe cocinar a la Criolla, Española y Francesa. Informan M-3069. 44108 13 Sep.

(32)—Crianderas

SE desea colocar una señora española para criandera y se desea colocar una criada de mano. Tienen referencias. Informan: Ayesterán 7. Teléfono U-2050. 44055 13 Sep.

(33)—Chauffeurs

CHAUFFEUR mecánico español largos años de experiencia, desea colocarse en casa particular, no tiene grandes pretensiones, tiene buenas referencias. Informan F-5465. U H 43224 14 sept

CHAUFFEUR español, se coloca, entiende de mecánica en general, poco sueldo. 10 años de práctica, tiene buena recomendación, para familia seria o comercio. Telf. FO-1246. U H-43837 17 Sept.

CHAUFFEUR práctico desea colocarse, particular o comercio, entiende mecánica; no miro sueldo .Informan teléfono M13536. 43994 13 sp.

CHAUFFEUR español se ofrece para casa particular; sabe cumplir con su deber y tiene buenas referencias; informan en el teléfono A-6522. 44115-16 Sep.

CHAUFFEUR español desea colocación en casa particular o comercial; tiene buenas referencias de las casas en que ha trabajado que lo acreditan por su honradez y buen comportamiento; informan en el teléfono A-6522. U. H. 44114 16 Sep.

SE ofrece chauffeur de color para casa particular o de comercio. Tiene buenas referencias. U-3805. Pepe. 44120 22 Sep.

CHAUFFEUR mecánico español, serio, 33 años. Se ofrece para casa particular o comercio. Sin pretensiones. Tel. M-4328. Juan Foich. 44126 13 Sep.

CHAUFFEUR peninsular, desea colocarse en casa particular; tiene buenas referencias de las casas que trabajó. Puede llamar al teléfono A-8855. 44135 13 Sep.

(35).—Varios

SE ofrece una enfermera graduada, con veinte años de práctica, para clínica o casas particulares. Dirección: Carlos Manuel de Céspedes número 24, esquina a Gertrudis, Víbora. Telf. I 3410. U. H. 43396 12 Sep.

DESEA colocarse un joven para limpieza de oficina o atender a todo lo que se le mande en la misma o para portero; lo mismo voy al campo que para la Habana; tiene recomendaciones de las casas que ha trabajado; informan en el teléfono A 9207. UH. 4359 11 sep.

MATRIMONIO español sin hijos, desea colocarse en finca o casa particular, ella para criada, él es jardinero, sabe cuidar toda clase de animales y arboleda, sabe injertar, entiende de agricultura, también se colocan separados, tienen buenas referencias de las casas que trabajaron. Tel. I-2673, Cerro 57. U H 43933 12 sept

SE ofrece una lavandera que sabe su obligación, para lavar en la casa o fuera. Tiene buenas referencias. Informan teléfono F-5197. 44004 13 sp

SE desea colocar una señora de ama de llaves o acompañar a señora y coser en casa de familia de moralidad; para el campo o en los alrededores de la Habana. Marqués de la Torre 81, al lado de la iglesia de Jesús del Monte. 43991 13 sp.

MATRIMONIO español desea ser encargado de casa de inquilinato o casa de apartamentos; él entiende carpintería y algo de albañilería; dispone de garantía si es preciso. Teléfono F-3144. 43986 13 sp

DESEA colocarse señora sola y sin pretensiones, para coser en hotel o casa particular. o bien para cuidar a una señora. Reunión 8, teléfono A-0604. 44054 13 Sep.

SE desea colocar un jardinero tiene buenas recomendaciones de las casas donde ha trabajado. Informan: calle 25, Vedado, entre B y C, 309. Teléfono letra F-5371. 44093 13 Sep.

SASTRERIA y casa de confección. Se ofrece un encargado para confeccionar ropa. Doy precios antes de colocarme. Dirección Reina 14, altos. Francisco Salas teléfono M-2313. 44132 13 Sep.

UNA señora se ofrece para cuidar un niño en su casa; es limpia y cariñosa. Virtudes 25. Teléfono M-8177. 44139 13 Sep.

SE desea colocar un hombre de color para fregar o en una vaquería o para trabajar en una finca cerca de la Habana; sin pretensiones. Informan: teléfono I-6297. S-5717 13 Sep.

(H) COMPRA Y VENTA DE FINCAS

(36)—Urbanas

SE vende en el Vedado una preciosa casa de una sola planta, en solar completo y con sala, saleta, siete habitaciones, dos baños completos y dos para servicios de criados; precio 25.000 pesos. En la Víbora, vendo tres casas con tres habitaciones, sala, baño y comedor; precio 4.500 pesos cada una. Informan: Prieto. O'Reilly 23; Telf. A 6951. UH. S. 5641 14 sep.

VENDO buena propiedad, una casa en San Miguel, de Galiano a Belascoaín Informan Carlos III 221-A, (altos). Hora 12 a 2. No corredores. 44001 20 sp

SE vende muy barata en el Reparto Almendares, la casa calle Primera número 7, entre Lanuza y Miramar, de madera y tejas, moderna construcción, muy fresca. Mide 6 1|2 metros de frente por 40 de fondo. Informan teléfono I-4556. 43995 14 sp

SE VENDEN CASAS

en lo más alto de la Víbora, con jardín, portal, sala, dos cuartos, baño, cocina y patio a $4.000 y $4.500 se dan facilidades. En la Avenida de Mayía Rodríguez, se vende una casa de dos plantas con jardín, portal, sala, tres cuartos comedor cocina baño completo y patio. Se vende o se alquila una esquina para para establecimiento, de mucha prosperidad. Se venden en la calle de Milagros a tres cuadras de los carros de Santos Suárez, un chalet con jardín, portal, sala, comedor, cuatro cuartos, cocina, baño, patio y un cuarto alto para estudio y siete casitas con sala, dos cuartos, cocina y baño. Informa Sr. Marrero, teléfono I-1095. 44011 14 sp

VENDO UNA CASA

cerca de la Universidad, cuatro plantas, para cuatro familias. Facilidades de pago. Renta: $3.780 anuales. Precio: $35.000 Víbora, casa de lujo, una planta, azotea, garage y cuarto de criados independiente. Mucho terreno, cerca de la Estación de tranvías. Precio: $13.000. Habana, cerca de la calzada de Marina, para tres familias. Rentan $2.340 anuales. Precio: $22.000. Vendo otras de menos y más precios. Informes: Acebal, Prado 102, teléfono A-9082. 44023 13 sp

GANGA NO VISTA

Calzada del Cerro, en lo mejor, se vende casa de una planta con 720 varas, a ¡$18.00! fabricación y terreno. Informa Rico, Galiano 117. Teléfono M-2000.

HERMOSO CHALET ESTILO RENACIMIENTO RENACIMIENTO ESPAÑOL

dos plantas, 10 x 27, muy cómodo y elegante. Se vende en precio de verdadera ganga. Informa Rico, Galiano 117. Telf. M-2000.

VEDADO, CALLE LINEA

a la entrada, se vende casa moderna con 295 metros. Precio: $18.000. Informa Rico, Galiano 117. Teléfono M-2000. U H E 2089 13 sp.

CASA EN $6.000

Vendo a tres metros de la calzada de Luyanó, casa de portal, sala, tres cuartos, baño moderno, comedor al fondo, cocina con calentador. Se puede comprar con $3.000 y el resto fácil pago. Teléfono I-2647, Jesús Villamarín. 44066 12 sp.

COMPRE CASAS CON ALQUILERES

Vendo en la calle Santos Suárez, casa sin estrenar, de jardín, portal, sala, saleta, con columnas de escayola, 4 grandes dormitorios, un baño que vale más de mil pesos, galería de tres metros ancho por medio de cristales, gran comedor al fondo, cocina con calentador, techos monolíticos, todo de primera; ésta costó $15.000 y la doy en $12.500, con 3.000 de contado y el resto con el alquiler. Si está interesado en comprar casa no lo haga sin ver antes ésta, en lo más alto y mejor lugar. Teléfono I-2647. Villamarín. 44067 12 sp

EN la calle Esperanza, vendo casa antigua a 25 pesos el metro. Mide 168. Es barata. Francisco Fernández, en Monte 2-F informan. 44100 14 Sep.

CASAS DE ESQUINA PARA RENTA

Vendo dos, una con bodega rentando 70 pesos, en $8.000; la otra con botica rentando 75, en $8.250. Informa Quintana, Belascoaín 54, altos. U-5735. 44144 13 Sep.

EL QUE VIVE CASA PROPIA SIEMPRE SE SIENTE FELIZ

¿POR QUE Vd. no procura serlo? Con solo $1,000 en adelante, lo hago propietario de una casa y el resto lo paga como un alquiler. Vea al Sr. Quintana en Belascoaín 54 altos entre Zanja y Salud o llamen al teléfono U-5735 y pasaré a visitar. U. H. 44140 20 Sep.

"Si usted desea comprar" no venga a perder tiempo: Reparto Mendoza, Santos Suárez: casa moderna, amplia, con garage. Su valor real $15.000; la vendo en $10.500. 2.000 de contado, resto hipoteca. Deseo colocar partidas chicas de 1.000 a 8.000 pesos. Negocio rápido y serio. Sr. Vega, X-1653, de 7 a 9 y de 1 a 3. 44048 15 Sep.

VENDO REGIA CASA

Moderna y amplia, en una gran avenida. Consta de portal, sala, cuatro cuartos, un cuarto de baño intercalado, comedor al fondo, cocina, lavadero y patio; toda de citarón, preparada para una planta más. Precio: $7.300, si no tiene todo el dinero puede quedarlo a deber. Directamente con su dueño. Monte 317. U. H. 44123 13 Sep.

HOY HORRIBLE GANGA

vendo en la calle de Santos Suárez, muy próximo a la Calzada, dos casas modernas de cielo raso, superficie 550 varas; rentan las dos 75 pesos con un contrato garantizado por cinco años (fíjese bien) $8.000; el terreno solo vale mucho más. De esta cantidad puedo dejar una parte a pagar por mensualidades. Informo solo a compradores, en Monte 317. U. H. 44124 13 Sep.

JOSE P. QUINTANA
Compro, Vendo, Cambio, Casas, Fincas, Solares, ESTABLECIMIENTOS. DOY Y ACEPTO
Dinero en Hipotecas en mejores condiciones que nadie a largos plazos y módico interés.
Admitiendo cancelaciones parciales. No hipoteque su propiedad sin antes oír mi oferta.
JOSE P. QUINTANA
Belascoaín número 54, altos. Teléfono U-5735.
HABANA
U. H. 44141 10 Sep.

(I) COMPRA Y VENTA DE SOLARES YERMOS

EN LA LOMA DEL MAZO SOLAR A $6.50 VARA
Frente al parque, aproveche esta ganga; mide cada solar 11.79 x 50-70; 597-77 varas.
JORGE GOVANTES
San Juan de Dios núm. 3.
Teléfonos M-9595 y A-5181
S 5713 20 sp

REPARTO Alturas Almendares, se vende un solar en la Avenida de la Paz, acera de la sombra. Informes, F-2177. S 5721 10 oct

SOLARES YERMOS

SOLAR, LOMA DEL MAZO
frente al parque, son dos solares, mide cada uno 11-79 x 50-70, total 597-77 varas, verdadera ganga, a $6.50 vara, facilidades de pago.
JORGE GOVANTES
San Juan de Dios 3. Telf. M 9595 y A 5181 S 5634 19 sp.

COMPRO solar de esquina en los Repartos de Marianac. Deseo tratos directos Sr. Rodríguez, U-5735. 44143 13 Sep.

FABRIQUE A SU GUSTO
solares a plazos cómodos vendemos en los
REPARTOS
Miramar, La Sierra, Alturas de Almendares, Almendares y Ampliación de Almendares. Planos e informes:
SR. P. QUINTANA, BELASCOAIN 54, ALTOS, ENTRE ZANJA Y SALUD. TELFS: U-5735.
44142 25 Sep.

(J) COMPRA Y VENTA DE ESTABLECIMIENTOS

EN la calle Egido. Vendo una vidriera de tabacos y cigarros y anexa a la de dulces. Se da barata. Buen contrato y módico alquiler. Informan: Francisco Fernández, Monte 2-F. 44102 14 Sep.

VENDO un quiosco en un paradero de la Havana Central próximo a esta capital. Su dueño no puede atenderlo. Es café cantina, poco alquiler, facilidad de pago y se da barato. Informa: Francisco Fernández, Monte 2-F. 44101 14 Sep.

A los que quieran establecerse tengo en actualidad dos negocios y los dos me dejan margen. Vendo uno, o admito socio para cualquiera de ellos. Rufino García, Someruelos número 3, segundo piso Teléfono M-5606. 44053 13 Sep.

(L) AUTOMOVILES

(39)—Venta

Vea Nuestros Automóviles de Uso

que fueron tomados en ventas de automóviles Cadillac y La Salle

MERCEDES TOURING: 7 pasajeros, fuelle, pintura y vestidura nuevas, amortiguadores Westinghouse.

NASH CERRADO: 7 pasajeros, pocos meses de uso.

CHRYSLER FAETON IMPERIAL: 5 pasajeros, 5 meses de uso.

CADILLAC "59" TOURING: 7 pasajeros, carrocería especial, en muy buenas condiciones.

MERCER: 7 pasajeros barato para vender pronto.
STUTZ: 5 pasajeros.

CADILLAC 59: 5 pasajeros, ruedas de alambre a precio muy bajo.

PACKARD 12: 7 pasajeros, ruedas de disco, $750.00.

COLE: 7 pasajeros, $150.00.

Agencia Cadillac
Ave. de Washington (Marina) 12,
Teléfonos U-1088—1089
E 2086 3 d 11 sp

REPARTO CHEVROLET
En precio de ocasión se vende un camión Chevrolet de tonelada y media con carrocería cerrada de rejilla y funcionando perfectamente. E. Miles, Prado 13. A-2201. 44092 14 sp.

SE vende un Ford Cupé, de muy poco uso, en magníficas condiciones; se puede ver en Avenida de la Paz número 8. FO-1859. S-5722 13 Sep.

CHEVROLETS, se venden dos del 25, en la calle 14, entre E y F, Reparto Almendares. 44136 13 Sep.

¿QUIERE USTED COMPRAR O VENDER UN AUTOMOVIL?
Tengo compradores para carros abiertos y cerrados y muchos clientes que venden sus automóviles. Si necesita usted comprar o vender uno, venga a verme. E. Miles Prado 13, A-2201. 44090 14 sp.

CUPE OAKLAND
Se vende a precio reducido un magnífico Cué Oakland, de 6 cilindros, vestiduras de cuero, buena pintura y todo en condiciones flamantes. E. Miles, Prado 13. A-2201. 44091 14 sp

(40)—Reparaciones y Accesorios

SE VENDE UNA CARROCERIA
cerrada, propia para reparto. Informan en Alambique núm. 15. 43998 13 sp.

(LL) DINERO EN HIPOTECAS

(41)—Se ofrece

DINERO EN HIPOTECA AL 6 1|2
Sobre casas y solares en la Habana y Repartos
JORGE GOVANTES
San Juan de Dios núm. 3.
Teléfonos A-5181 y M-9595
S 5714 10 oc

DINERO PARA HIPOTECA AL TIPO MAS BAJO
MANUEL RICO
GALIANO 117. TEL. M-2000
U H E 2088 18 sp.

PARA hipoteca tengo $200.000 sin corredores. Julio Cil. Teléfono FO-7789. S-5736 25 Sep.

HIPOTECA: En primera hipoteca doy $10.000. No soy corredor. Si no hay garantía suficiente se suplica no se presente. Deseo finca urbana en la ciudad de la Habana. Informes, señor Montes, Teniente Rey 41. 44075 25 Sep.

DINERO PARA HIPOTECA
Siempre tengo la cantidad que pueda necesitar, para la Habana y sus barrios. Mucha reserva y seriedad en los negocios. Vallongo, en Monte 317, A-1988. U. H. 44122 13 Sep.

(42)—Se toma

NECESITO $29.000 AL 8 POR 100
Sobre chalet en el Vedado, mide el solar 17 x 22-66, fabricado 600 a todo lujo y dos plantas valor aproximado $52.000.
JORGE GOVANTES
San Juan de Dios núm. 3, Teléfs. M-9595 y A-5181. S 5688 20 sp.

(N) COMPRA-VENTA DE OBJETOS VARIOS

LAMPARAS MODERNAS
600 por menos de la mitad de su valor, por tener que cobrar una deuda a una fábrica de lámparas nos hicimos cargo de toda la mercancía; la liquidamos a como quiera; esto es una verdadera ganga; lámparas que están en plaza a 35, 40, 50, 55 y 60 las damos de 15 a 25 la más cara de comedor, sala y recibidor y de cuarto desde 3 a 15. Aproveche esta ocasión que no se presenta todos los días. Venga a El Vesubio, Corrales y Factoría, al fondo de La Isla de Cuba. Teléfono letra M-7337. 44118 13 Sep.

COMPRA-VENTA DE OBJETOS

SE vende una cocina eléctrica con horno y cuatro hornillas, automática, completamente nueva. Puede verse en Valle número 10, entre San Francisco y Espada. 44110 13 Sep.

COMPRAMOS CAJAS
de caudales, archivos, muebles de oficina, máquinas de escribir y de coser, pagamos bien. Apodaca 58, entre Suárez y Revillagigedo.

COMPRAMOS BAULES
de escaparates y de los otros modernos. Victrolas y toda clase de muebles. Apodaca 58, entre Suárez y Revillagigedo.

COMPRAMOS VIDRIERAS
cantinas y toda clase de enseres de café y fonda. Apodaca 58, entre Suárez y Revillagigedo. 44119 10 Sep.

(Ñ) ENSEÑANZAS

MATEMATICAS. Profesor competente se ofrece a Colegios, Academias y particulares. Armando Pérez, teléfonos A-5309 y F-2099. 43982 13 sp

PROFESORA DE INGLES
de Liverpool, enseña inglés en cinco meses; conversación correcta. Gran oportunidad para aprender inglés; moderado precio; 50 cts. semanal. Aviso por carta a Schofield Hotel Royal Palm, 16, Dragones. 44015 13 sp

LICEUM "EL SALVADOR"
Academia de Primera y Segunda Enseñanza
Abrirá el nuevo curso el día primero de Octubre. El éxito extraordinario de nuestros alumnos es la mejor prueba de nuestra seriedad y eficiencia
Clases Diurnas y Nocturnas.
Ambos sexos
REINA 88. TELF A-4220.
E 2087 Ind 11 sp

PROFESORA titular, ofrece sus servicios a domicilio para primera y segunda enseñanza. Inglés, Taquigrafía Pitman, Pintura, Piano, Labores en general, sombreros tejidos y flores artísticas, juntamente caprichos en adornos. Precios por adelantados. Por tres días a la semana: $15.00; por una semana inglesa, $25. Teléfono F-2669. 44111 17 Sep.

(O) HOSPEDAJES

(45)—Hoteles

REAPERTURA DEL GRAND HOTEL EL LOUVRE. DE MATANZAS. PROPIETARIO, ARALUCE. U H 43297 11 sp

HOTEL COLON
Villegas 110 entre Sol y Muuralla. Las habitaciones mas frescas, amplias y bien amuebladas de la Habana, de 20 a 40 pesos por mes, por día de 1 a 2 pesos, hay elevador y un magnífico restaurant donde por precios módicos se admiten abonados, completo orden y limpieza, teléfonos M-6305 y M-5037. U H 43304 7 Oc.

(P) PARA LAS DAMAS

MARTIN Casas. Manufactura de toda clase de artículos de mimbre, cestos para flores, fruta, costureros, roperos, maceteros y sillones, especialidad encargos a gusto de todo comprador. República del Brasil, Teniente Rey, 43 entre Compostela y Aguacate, teléfono A-9957, Habana. 44009 16 sp

EN Muralla número 9, altos, en casa particular. Se lava y plancha a mano toda clase de ropas en general; se zurce y se le pasa colada a la ropa como en España. También me comprometo a cualquier traje de casimir, dril blanco, de color cualquier clase, por delicada que sea; recojo y reparto a domicilio con prontitud. Andrés Fraga. Teléfono letra M-4415. 44064 17 Sep.

(R) MAQUINARIAS

(49)—Venta

VENDO un motor monofásico eléctrico, de 7 caballos de fuerza y 1750 revoluciones por minuto, marca "Centuri" en muy buen estado. Informan señor García. Tel. A-4769, calle Cuba núm. 92. U H S-5693 16 sept

SE vende un taller de carpintería con todos los aparatos, cepillo sin fin circular, transmisiones y motores. Informan Agua Dulce 10, en el garage, teléfono A-2821. 44097 13 Sep.

(S) MUEBLES Y PRENDAS

(52)—Venta

PRENDAS Y RELOJES
Para compras y arreglos, visite nuestra casa. Somos fabricantes e importadores, vendemos la mejor calidad al mas reducido precio y tenemos un variado surtido de artículos para regalos.

Cadenas de oro para niña, desde	$2.00
Cadenas de oro para señora, desde	$2.50
Anillitos y sortijas de oro, desde.	$1.00
Areticos de oro, desde	$1.50
Anillos de compromiso 18 kts. y frente 18 kts. blanco garantizado, desde	$4.50
Id. Id. frente de platino legítimo	$6.50
Aretes y semi-argollas de fantasía, últimos modelos especiales de la casa, desde	$1.75
Relojes pulsera de oro 18 kts., desde	$9.50
Relojes de pared en variados modelos, de $3.50 a...	45.00
Carteras de piel, desde	$3.00

Y todo cuanto pueda necesitar de nuestro giro.
Fabricamos botonaduras, yugos, hebillas, sortijones, etc., etc., con iniciales grabadas o esmaltadas, de los mas elegantes modelos.
Hacemos, reformamos y componemos toda clase de prendas y reparaciones de relojes. Compramos oro en prendas rotas.
Especialidad en grabados y trabajos de esmalte.
LA FORTUNA
Joyería y Relojería con talleres propios. Aguila 126 casi esquina a Estrella. Teléfono A-4285. Pasamos a domicilio. E-1938 alt. 3 Sep.

SE venden varios muebles entre ellos un juego de saleta de mimbre legítimo; se compone de dos balances, una mesa y dos butacas; teléfono F 2277. UH. S. 5639 14 sep.

COMPRE SUS MUEBLES A PLAZOS
Preciosos juegos de cuarto por $10 al mes; uno de sala $8; uno de recibidor $5; una cama de hierro $3; un escaparate con lunas biseladas $4; una lámpara de sala, cuarto o comedor, $3; muebles de oficina y todo lo que abarca el giro, con grandes facilidades de pafio. "La Casa López", Padre Varela 76, (Belascoaín) entre Néstor Sardiñas y Fernando Quiñones. Teléfono A-6141. Alquilamos muebles de todas clases; hacemos cambios de muebles y los recibimos en fondo. No deje de visitar nuestra Exposición. Ahorrara tiempo y dinero. U H S 5169 13 sp

MUEBLES en ganga. Se venden baratísimos todos los muebles de una familia; juego de sala caoba moderno, finísimo, juego de comedor, juego de cuarto, caja de hierro, lámparas y demás adornos de la casa. Carmen 1-B, bajos entre Campanario y Lealtad. 44002 16 sp.

JOYERIA MUEBLERIA "EL VESUBIO"
Corrales y Factoría, al fondo de La Isla de Cuba, teléfono M-7337. Esta casa realiza a precios muy baratos relojes oro 18 kilates para pulso, de señora desde $5; ídem ídem de caballero, desde $10; de plata para pulso y bolsillo a cualquier precio. Un gran surtido de joyas de oro 18 kilates y platino y brillantes, todo garantizado, a precio de ocasión.

MUEBLES
de todas clases, juegos de cuarto, de comedor, de sala, de recibidor y de oficina; lámparas, Victrolas, discos de ópera, máquinas de coser Singer, ídem de escribir de varias marcas, relojes de pared, cuadros y camas; varios muebles sueltos. Cambiamos y arreglamos muebles y nos hacemos cargo de mudadas, todo adaptado a la situación; háganos una visita y se convencerá. 44116 13 Sep.

MUEBLES Y PRENDAS

CORTADORAS CAOBA
niqueladas, $10, $15, $20 y $25 mensuales. Nuevo plan de ventas. Aprovechen esta oportunidad. Hago cambios. Hay piezas de repuesto. Oficina, Campanario núm. 89. 44059 25 sp

MISCELANEA

¡DESPIERTA, PUEBLO!
No te dejes explotar de los chinos. Compra pescado en las tarimas 179 y 180 del Mercado Unico, empresa cubana que te lo dará a la mitad del precio y el dinero queda en el país. ¡Viva Liborio! 43387 16 sp.

EDIFICIO
"Hispano Cubano"
REINA Y ANGELES

En el corazón de la Ciudad. Oficinas con servicio de ascensor, limpieza y luz.
TELEFONO M-3926
E 2090 alt. 11 Sep.

VENGAN SEÑORES NOSOTROS LOS TENEMOS
Fords Nuevos
35 Fords de uso, garantizados desda $150.00 a $285.00
Buenas gomas y magnífica pintura.
Pedro Alvarez Mena Corp. S. S.
Productos Ford.
Vives y Alambique. Tel. M-4833
E 2035 12 sep.

ESCRITORIO público y mensajeros. En donde puede usted escribir o dictar cartas, etc. Hay toda clase de útiles y sellos. San Miguel 2, entre Parque Central y Consulado. Teléfono A-8531. 43987 13 sp

SE solicita un relleno en el Vedado. También nos hacemos cargo de derrumbe. Trabajamos muy barato. Informan tren de carro Ayesterán número 7. Teléfono U-2050. 44056 12 Sep.

AVISO importante, tengo un gran lote de materiales de fabricación en general maderas a 20 pesos el millar de pies. Puertas a peso el par. Tengo de todo lo relacionado con la fabricación. Calzada de Concha números 10 y 12, entre Fábrica y Reforma. 44106 13 Sep.

LA SUBASTA DE LICORES POR VALOR DE 1.477.50 PESOS

Tanbién se anuncia la subasta de los muebles de una casa del barrio del Vedado

A las nueve de la mañana del día 26 de los corrientes, se rematarán en el Juzgado del Centro los licores embargados a Domingo Alonso Luis, y que han sido tasados en $1,477.50, en virtud del juicio que le sigue Cayetano Rey Franco.

GANA UN PLEITO EL ALCALDE DE LA HABANA.

El Juez del Centro, dictó ayer sentencia en los autos del juicio de desahucio establecido por el Alcalde Municipal contra Abelardo Méndez y Lago, declarando sin lugar las excepciones alegadas por el demandado y con lugar la demanda, condenando al demandado Méndez Lago a que dentro de quince días desaloje la casilla número 11, que ocupa en el Mercado de Tacón, apercibido de lanzamiento si no lo verifica y el pago de las costas, aunque no por temeridad o mala fe.

REMATE

En el juicio seguido por Galbán Lobo y Compañía, Importing and Exporting, contra Betancourt e Iglesias, el Juez del Centro ha señalado las 10 de la mañana del 26 del actual para el acto de la venta en pública subasta del establecimiento de víveres "El Teide", situado en Martí 55, Regla, que ha sido tasado en $2,123.75.

OTRA SUBASTA

El Juez de Almendares ha dispuesto que a las nueve de la mañana del 26 del actual, se proceda a la venta en pública subasta de los muebles que se encuentran en la casa 7ª nº 70, entre D y E, en el Vedado, y que han sido tasados en $975.00, en virtud del juicio que sigue el doctor Jorge García Montes a Manuel Sánchez.

VENTA DE DERECHOS Y ACCIONES

En el juicio seguido por Antonio M. Eligio de la Puente contra Andrés Alvarez y Pérez, sus herederos, sucesores o causahabientes, el Juez del Oeste ha dispuesto que se proceda a la venta en pública subasta de los derechos y acciones que le corresponden a Guillermo Pons y Veranes, en la hacienda "Camajuaní", situada en el Término de Remedios, con 327 caballerías y 129 cordeles, tasados dichos derechos y acciones en $100, habiéndose señalado las ocho y media de la mañana del 7 de Octubre próximo para el acto de remate.

DESAHUCIOS COMERCIALES

Isolina Barba y López, ha demandado en desahucio en el Juzgado Norte a Félix Núñez y Fernández, para que desaloje la casa San Francisco 31; José Rey Rodríguez a Evaristo Fernández, en el Oeste, para que desaloje la casa Santa Emilia y Serrano, en Santos Suárez, y Alberto Martínez Azpiazu a San Long, en el Norte, para que desaloje la casa Jesús del Monte 272.

DECLARATORIA DE HEREDEROS

Ayer se promovió en el Juzgado del Norte la declaratoria de herederos de Rafael Arazoza y Verdugo.

LA PEREGRINACION CARMELITANA AL COBRE Y LA BENDICION DEL SANTUARIO ERIGIDO A LA VIRGEN DE LA CARIDAD

Partida de la Estación Terminal. — Los trenes excursionistas fueron ovacionados a su paso por las estaciones.—Colón, Camagüey y Santiago recibieron a los peregrinos de la Habana con demostraciones de júbilo.—Actos religiosos del día 7 y legada del día 8 al Nuevo Santuario.—Visita a Camagüey y Santiago.—Misa de comunión en la iglesia La Merced, de Camagüey.—Breve descripción del nuevo Santuario.

¿No lo decíamos? Fué una magna peregrinación; nadie nos lo podrá desmentir. En Cuba jamás se ha visto acontecimiento católico que pueda compararsele a la Peregrinación Carmelitana al Cobre. Honor y gloria a los que laboraron por nutrirla e hicieron con ello que fuera una realidad ese sueño anhelado desde hace tantos años por nuestro pueblo.

Lector, acabamos de llegar de la Peregrinación Carmelitana habanera al Santuario nacional de nuestra Patrona la Virgen de la Caridad, en la histórica Villa del Cobre. Traemos la pupila cargada de luminosidades; el corazón henchido de grandes emociones religiosas.

Nos parece que fué ayer, cuando en un atardecer del mes de junio del corriente año, encontrándonos en amable charla con el ilustre carmelita Fray Juan de la Cruz, director de la revista "Aromas del Carmelo" nos comunicaba la idea de una peregrinación al nuevo Santuario del Cobre para asistir a la bendición e inauguración del mismo el día 8 del corriente mes. Ya lo veis, querido lector, lo que hace dos meses fué tan solo una idea lanzada a la publicidad desde las columnas de dicha revista y de este rotativo, es ya una realidad.

Es decir, al fin trabajando, yendo y viniendo, aprovechando la coyuntura de una peregrinación, se propusieron los PP. Carmelitas reunir a la mayor parte de los católicos habaneros, y lo han conseguido.

La Peregrinación Carmelitana del Cobre celebrada en los días 6 al 9 del corriente mes ha sido uno de esos grandiosos actos que se graban grandemente en las pupilas y en el corazón.

EN LA ESTACION TERMINAL

La despedida que los católicos habaneros hicieron a los 543 peregrinos que desde esta capital partieron el día 6 del corriente rumbo hacia el Cobre, no es necesario que volvamos a describirla, ya que todos los periódicos de esta capital lo han hecho con lujo de detalles.

Solamente podemos decir nuevamente, que fué algo extraordinario.

MATANZAS, COLON, SANTO DOMINGO...

Durante el trayecto, el entusiasmo en ambos trenes fué indescriptible.

En unos coches se charlaba amigablemente, en otros los peregrinos se entregaban a sus oraciones, etc.

Al paso de la peregrinación por las diferentes estaciones del interior, era ovacionada por la multitud que se congregaba en las mismas y que aplaudía y vitoreaba a los peregrinos frenéticamente.

No existió un solo paradero en todo el recorrido, en que no hubiese gran cantidad de público en espera del paso de los trenes excursionistas.

Colón, podemos decir que tanto en el viaje de ida como en el de vuelta, a excepción de Camagüey y Santiago de Cuba, fué el pueblo que con más entusiasmo nos recibió.

Allí se encontraban congregadas comisiones de todas las asociaciones católicas de dicha población con sus estandartes, banderas, banda de música, etc., mientras se disparaban chupinazos y voladores en cantidad.

CAMAGUEY

He ahí la primera parada oficial de los trenes excursionistas y a donde llegamos a las 8 y media a. m. del día 7.

Numerosa concurrencia se encontraba en la estación y entre ella los PP. Carmelitas de aquella ciudad, el señor Mario Silva, corresponsal del DIARIO DE LA MARINA, comisiones de la V. O. Tercera del Carmen, Caballeros de Colón, Hijas de María y otras asociaciones católicas.

Al descender los peregrinos fueron ovacionados grandemente por los camagüeyanos.

Después ordenadamente se dirigieron a la iglesia de La Merced a cargo de los PP. Carmelitas donde se celebró misa de comunión geneneral armonizada en la que ofició Mons. Manuel Ruiz y Rodríguez Excmo. e Ilmo. Sr. Arzobispo de la Habana, asistido de su familiar el P. Arcadio Marinas.

Esta misa fué armonizada por el P. Carmelo Jiménez, organista de la Iglesia Catedral.

Acercáronse a la sagrada mesa todos los peregrinos y pueblo en general que quiso unirse a tan grande demostración de catolicismo dada por los habaneros.

A la vez y en los demás altares celebraron también el Santo Sacrificio de la misa. los PP. Mateo de la Santísima Trinidad; Justo del Niño Jesús; Juan de la Cruz; Carmelo de la Santísima Trinidad; Nicanor Suárez; José Grener; Arcadio Marinas, etc. Atendió a todos el hermano Mariano, C. D.

El P. Guillermo Basterrechea la celebró en la iglesia de La Soledad.

Terminada la misa y desayunados los peregrinos se dirigieron a recorrer la ciudad visitando los diferentes templos y lugares públicos de mayor importancia.

Cuenta la ciudad camagüeyana con grandes y hermosos templos, pudiéndose decirse sin apasionamiento que la iglesia de la Merced de los PP. Carmelitas de aquella capital es una de las joyas artísticas de más valor en Cuba.

La iglesia de los PP. Escolapios y las que nos fué mostrada amablemente por el Superior P. Francisco Boronat es también de gran valor, teniendo bellos altares de mármol y una hermosa y bella imagen de la Dolorosa.

Entre las visitas haremos mención especial de la Catedral, Colegio de las MM. Ursulinas, Salesiano, periódico "La Región" donde saludamos al jefe de información y otros compañeros, la casa social del Consejo de los Caballeros de Colón, etc.

A las 10 y media se encontraba nuevamente reunido el núcleo de peregrinos en la estación del ferrocarril de Camagüey en espera de la partida.

A las once en punto entre aplausos y vivas a los habaneros partió hacia Santiago de Cuba la peregrinación nuevamente.

Al paso del tren por los paraderos siguientes no fué menos el entusiasmo con que nos saludaban.

SANTIAGO DE CUBA

A las 7 y media de la noche del día 7 comenzamos a acercarnos a la ciudad de Santiago de Cuba, cuna de tantos libertadores: los panoramas que a nuestra vista se presentaron eran bellos y hermosos, puede decirse que es la provincia más pintoresca que tiene nuestra patria.

A las 8 y media hacían su entrada triunfal en la ciudad los dos trenes excursionistas.

La estación de ferrocarriles de Santiago de Cuba presentaba un aspecto encantador.

Esta se encontraba completamente invadida por el pueblo que en masa se había congregado en la misma para dar la bienvenida a los peregrinos habaneros que por vez primera y por amor a nuestra Patrona a la Virgen de la Caridad, habían atravesado toda la isla.

Acudieron a recibir a los peregrinos los Excmos. e Ilmos. Sres. Arzobispos de Santiago de Cuba, y Attalia y el obispo de Camagüey, Mons. Valentín Zubizarreta, Pedro González Estrada y Enrique Pérez Serantes, comisiones de los Caballeros de Don Bosco, Caballeros de Colón, Caballeros de San Isidoro, Asociaciones Católicas, el señor Perera, corresponsal del DIARIO DE LA MARINA y otros compañeros de La Región, Diario Cuba, La Independencia, etc.

Tan pronto los peregrinos pisaron tierra fueron ovacionados durante largo rato por los santiagueros a los que se le notaba el júbilo que experimentaban el poder recibir en aquella ciudad a la más alta representación de la sociedad habanera.

Con la llegada de los peregrinos habaneros la ciudad de Santiago de Cuba se vió en extremo animada, encontrándose llenos los parques, paseos y demás lugares públicos.

Las autoridades prestaron a los mismos toda la ayuda necesaria para resolver los diferentes problemas que se presentaron con motivo de la escasez de local en los hoteles.

Los dos trenes excursionistas de la Habana quedaron situados en los patios de la Estación de Ferrocarril y custodiados por obreros de la Compañía, y a donde fueron a pasar la noche del siete todos los peregrinos ya que no encontraron habitaciones en ningún hotel.

La propia noche de nuestra llegada visitamos el palacio arzobispal donde tuvimos el gusto de saludar al querido Prelado santiaguero que se encontraba pleno de satisfacción al ver convertida en una realidad la obra que apenas hace año y medio comenzó.

AL COBRE

Desde las tres de la mañana comenzó a sentirse de nuevo en la cuidad gran movimiento entre los vecinos y forasteros.

La calzada de Crombet y la carretera del Cobre presentaban un aspecto bastante animado, a lo largo de la misma se habían levantado tiendas portátiles donde se expendían desayunos, comida, estampas y otras mil chucherías.

Dicha carretera fué custodiada a todo lo largo por el ejército nacional que demostró una vez más su eficiencia.

A las 4 y media de la mañana y acompañados de la familia de Beníquez, excursionistas de la Habana y del fotógrafo señor Villas, nos dirigimos en automóvil hacia la histórica Villa del Cobre, residencia desde hace tres siglos de la Virgen de la Caridad, hoy nuestra Patrona, por deseo de su pueblo que así lo pidió al Sumo Pontífice en 1915.

En amable charla con los acompañantes fuimos observando los bellos panoramas de un amanecer en la región oriental, por doquier elevadas montañas se presentaban a nuestro paso.

Allá en lontananza presentósenos al cabo de tres cuartos de hora de camino, la loma de Maboa, donde se encuentra el nuevo y majestuoso Santuario Nacional a Nuestra Patrona, que le ha levantado sin duda alguna la piedad inagotable del pueblo de Cuba y el amor que a ella le tiene esa voluntad firme de Mons. Valentín Zubizarreta.

Era imposible dar ya un paso a esa hora tan temprana en el pueblo del Cobre; un jubileo de fieles invadía la vieja Parroquia donde aun en aquellos momentos se encontraba la milagrosa imagen de la Virgen de la Caridad.

Penetramos en el viejo templo que también estaba lleno y el público se disputaba el honor de subir a tocar la imagen milagrosa en su camarín, mientras que el celoso párroco y capellán del Santuario P. Antonio Veyrunes a quien tuvimos el gusto de saludar, ponía orden en la misma.

LAS FIESTAS RELIGIOSAS

Día 7.

A las cinco de la mañana se celebró la tradicional procesión de la Aurora por las calles de la Villa del Cobre, presidida por el padre Antonio Veyrunes quien rezaba el rosario en alta voz seguido de gran número de fieles.

De regreso el capellán y fieles al viejo Santuario se celebró misa cantada.

La parte musical en esta misa estuvo a cargo del viejo y ciego organista del templo, el querido Pilín.

A las 9 celebrose otra misa cantada que celebró un padre misionero

Un público numeroso invadía el templo que lucía en este día sus mejores galas.

LA BENDICION

A las cinco de la tarde del mismo día, Mons. Valentín Zubizarreta, Excmo. e Ilmo. Sr. Arzobispo de Santiago de Cuba, revestido de mitra y capa y asistido de los Mons. Pedro González Estrada y Enrique Pérez Serantes, Arzobispo de Attalia y Obispo de Camagüey, respectivamente, procedió a bendecir con el ritual usado en estos casos, el nuevo Santuario, del que fueron madrinas aunque no pudieron asistir por el reciente luto, la señora Elvira Machado de Machado y Angela Elvira Machado de Obregón, esposa e hija del honorable señor Presidente de la República.

Terminada la bendición, los prelados, clero y fieles asistentes se dirigieron al viejo Santuario y Parroquia donde fué expuesta S. D. M., trasladándose procesionalmente con Mons. Zubizarreta bajo palio al edificio del nuevo Santuario.

Formaron parte de la procesión con S. D. M., todo el clero asistentes. asociaciones católicas radicadas en el Cobre y Santiago de Cuba, los peregrinos de Camagüey, Caballeros de Colón, Caballeros de San Isidoro, Don Bosco, etc.

Durante el trayecto se fueron entonando cantos eucarísticos por el pueblo.

De las casas situadas en la Villa del Cobre arrojaban flores al paso de la procesión.

Todo el pueblo estaba engalanado, en cuya labor trabajaron incansablemente el capellán P. Antonio Veyrunes, el alcalde, señor Angel Marsans, y el jefe local de Sanidad.

Llegada S. D. M. al nuevo templo fué expuesto, ocupando entonces la sagrada cátedra Mons. Valentín Zubizarreta, quien pronunció una plática alusiva al acto que se acababa de celebrar, haciendo historia de la labor realizada desde que se comenzaron las obras hasta la fecha y haciendo resaltar la necesidad de que los católicos lo ayuden con sus limosnas a terminar ese monumento nacional que guarda la querida y milagrosa imagen de nuestra Patrona la Virgen de la Caridad del Cobre, ante la cual en los azarosos días de las guerras se postraron nuestros antepasados.

Fué muy elogiada la plática sentida y hermosa de Mons. Zubizarreta, que estaba sumamente emocionado ante el espectáculo hermoso y encantador que presenciaba de ver postrados ante Jesús Sacramentado a tantos cientos y cientos de fieles.

Terminada la plática se entonó el Tantum Ergo, dando a continuación el propio Prelado la bendición y reservando.

Cerca de las ocho de la noche comenzó el desfile de la gran multitud de fieles que había ido a presenciar la ceremonia de la bendición de la nueva morada de nuestra Patrona.

Durante toda la noche hasta hora tarde fué sumamente visitado el nuevo Santuario.

EL NUEVO SANTUARIO

El nuevo Santuario se encuentra situado en la loma de Maboa, es de construcción arquitectónica, de gran amplitud.

Posee una gran ventilación, al igual que anchas puertas.

Desde el atrio se ven las ruinas del antiguo Santuario derruído y las minas de Cobre que ocasionaron su derrumbe.

Aun le falta por construir la torre y dotarlo de un nuevo camarín digno de la nueva casa en que habitaba tan excelsa Reina y Señora.

Posee gran número de hermosas y valiosas vidrieras emplomadas que representan lo siguiente:

Vidrieras:

Presentación de la Virgen al templo.
Desposorios de la Virgen.
Anunciación de Nuestra Señora.
Visitación a Santa Isabel.
Nacimiento del Niño Jesús.
Purificación de la Santísima Virgen.
Huída a Egipto.
Sagrada Familia.
María al pie de la Cruz.
Jesús en los brazos de la Virgen.
La Virgen en la venida del Espíritu Santo.
Asunción de la Santísima Virgen.

Ovalos:

Aparición de la Virgen del Cobre.
La Virgen de Lourdes.
Aparición de la Virgen a Apolonia.
Santa Marta con Jesús.
Santa Rosalía de Palermo.

Las demás vidrieras llevan diversos atributos.

Estas vidrieras y óvalos fueron obsequio de la distinguida y caritativa dama señora Rosalía Abreu, quien no solamente pagó el importe de los mismos, sino los derechos de Aduana y la colocación en las ventanas.

La construcción del templo fué ejecutada por el ingeniero señor Federico Navarro, quien ha recibido en estos días un sinnúmero de felicitaciones y elogios por la hermosa obra ejecutada.

Hasta aquí, la descripción del viaje de ida de la Peregrinación Carmelitana Habanera, fiestas religiosas del día 7 y la llegada del día 8 al Cobre.

En nuestra próxima edición daremos cuenta detallada de los grandes cultos de inauguración el día 8, almuerzo del Prelado y Capellán a las autoridades, clero y prensa, ofrenda de los Peregrinos habaneros al Apóstol Martí, visita a Santiago y Santa Clara y el viaje de regreso.

Eugenio Blanco Villar,
Enviado Especial.

LA ESTANCIA DE DOS COMUNISTAS FAMOSOS EN RIO JANEIRO

RIO JANEIRO, septiembre 10.—(A. P.)—En la jefatura de la policía de esta capital se ha informado que el agitador Kraewsky estuvo en Río Janeiro hace cinco meses, utilizando el permiso para desembarcar en territorio brasileño. Los comunistas locales le recibieron con entusiasmo, sin que la policía les pusiese ningún obstáculo, aunque los agentes de ésta vigilaron a Kraewsky mientras estuvo aquí.

En cuanto a otro agitador, el nombrado Hinojosa nunca volvió a visitar Brasil desde que el Gobierno de Bolivia le retiró del cargo que desempeñaba como secretario de la Legación boliviana. Y tanto Kraewsky como Hinojosa nunca fueron expulsados del Brasil.

Las últimas noticias son que ambos están en la Argentina.

LA SITUACION EN NICARAGUA

MANAGUA, Septiembre 9.—(U. P.)—Las autoridades de los Estados Unidos han invitado a Carlos Butlers propietario de la mina de San Abino, en la región de Ocotal, a abandonar su propiedad puesto que no se le puede brindar protección.

Butlers declara que en Ocotal la situación es caótica, a despecho de que una columna mixta de marinos norteamericanos y de guardias rurales nicaragüenses están allí de operaciones. Estas fuerzas buscan al último alzado, general Sandino. Cerca de Ocotal hubo hoy un pequeño combate entre marinos y una partida al mando de Salgado, lugarteniente de Sandino, resultando muertos cuatro liberales y dos heridos.

El general McCoy, enviado para controlar las elecciones presidenciales nicaragüenses de 1928, saldrá el martes para los Estados Unidos para informar personalmente al Presidente Coolidge del resultado del estudio preliminar sobre la situación electoral. McCoy visitó hoy Ocotal en aeroplano.

DOCTORES HONORIS CAUSA DE MARBURGO

MARBURGO, Septbre. 10. (S. R.)—La Universidad de esta ciudad confirió el título de Doctor Honoris Causa a Schoff, director del Instituto de Patología de Freibyrg; Von Frey, director del Instituto de Fisiología de Wuerzburg; Rubner, de la Universidad de Berlín; Eugen Rost, Consejero Superior del Departamento Federal de Sanidad; y Walter Straub, director del Instituto de Farmacología de Munich.

M.E.C.D. 2016

LA ESPAÑA DE HOY

La Glorificación de España

Por Manuel AZNAR

No hace muchos días, reiterando ideas que no son de ahora en mí, escribía en esta sección: **"La afirmación plenaria de la personalidad de América es una altísima forma de glorificación histórica de España."**

Y como si vinieran **ex profeso** a confirmarme en esa opinión, llegan palabras ilustres de Vasconcelos, y palabras cordialísimas del argentino Amadeo Videla. Séame permitido reproducirlas, intercalando tan importantes pareceres en el desfile de juicios cubanos sobre la disputa de la "Gaceta Literaria" con "Martin Fierro".

José Vasconcelos fué antiespañol; creyó—él, tan alto en el pensar—que el sentimiento puramente americano, "la América nuestra"—como diría Mañach—exigía un antiespañolismo previo. Siendo Ministro de Educación de la República mejicana, editó una Historia de Méjico (la del P. Rivera) que es una estupenda acumulación de interpretaciones contra España. Estupenda por lo abundante y por lo arbitraria.

Poco a poco, la mente de Vasconcelos fué haciéndose menos áspera para nosotros. Ahora predica el porvenir del mestizaje americano: su "indología" es el cántico al mestizo como hombre del futuro. Pues bien: José Vasconcelos, hablando hace pocos días con un periodista europeo, ha hecho las siguientes declaraciones:

"Siempre he sido partidario (habla de los profesores europeos que deben ser invitados por la Universidad de Méjico) **de que entre todos los de fuera se prefiera al español, tanto por razones de pasado y de sangre como por la razón elemental del idioma. No creo en el beneficio de clases dadas en nuestras escuelas, en inglés o en francés, para un pequeño grupo que traduce mal. El profesor de nación no castellana puede hacer mucho bien en América; pero siempre que proceda como Nicolai en la Argentina; comenzando por aprender el castellano. Nuestro idioma, el segundo del mundo, no puede ya consentir que se dedique tanto esfuerzo al aprendizaje de lenguas ilustres, pero que ya no tienen la capacidad ni el porvenir de lo nuestro."**

Y agrega después:

"La tendencia nacionalista es hoy muy vigorosa en todos los países ibero-americanos; pero esto quiere decir, naturalmente, mayor importancia de la influencia española, ya que de eso está hecha la savia de nuestra cultura. Por otra parte, el carácter moderno de la vida americana nos conduce forzosamente a un patriotismo racial y continental. El lazo común y más firme de ese patriotismo ensanchado es la lengua castellana. Para la defensa de nuestro idioma contra la poderosa invasión cultural del inglés, cada escritor español ilustre es como un general de nuestros Ejércitos".

"Me voy de Europa, me iré dentro de unos meses, muy triste por no haber podido vivir más tiempo en su patria, que es un poco la de todos nosotros; pero confiando en que alguna vez podré ir allá, aunque ya esté viejo, para nutrirme de aire claro y libre, y de buen pan y fuerte vino."

"Aprovecho la oportunidad que me brinda Prensa Gráfica—las palabras aparecen en la revista "La Esfera"—**para renovar la expresión de mi simpatía por los intelectuales españoles, que son nuestros aliados y guías en la lucha por el renacimiento de la cultura española en el mundo."**

Esas son las palabras del ilustre Vasconcelos. ¡Buena respuesta para "Martin Fierro"!

Más; aún podemos acosarles más. Veamos lo que acaba de escribir Amadeo Videla, argentino de pura cepa, tan argentino, cuando menos, como Scalabrini:

"Hábito explicable por explicable ofuscación fué entre nosotros un tiempo menospreciar a España, cuya política colonial en América condenábamos sin misericordia. Un terrible dilema de conciencia se nos planteaba entonces en nuestro propio pasado: o nuestros grandes hombres no habían sido grandes, o habían brotado esporádicamente en tierra fragosa y sin cultivo. Hoy, más serenos y avisados, vemos la España presente y pretérita bajo distinta faz. Ni es ni era lo que nuestra ofuscación nos había dictado. Con todos sus errores y defectos, nobles tenían que ser sus calidades íntimas, por haber forjado a toda prueba aquellos varones que nos dieron patria y libertad. Más nobles cuanto mayores fuesen sus defectos. Y nobles fueron y prolíficas las raigambres españolas, como que emergía de ellas una savia moral tan densa, que tierra que abonaba era para siempre tierra bendita. Sólo así podemos explicar satisfactoriamente la súbita aparición de un Belgrano, de un Moreno, de un Pueyrredón, de un Las Heras, de un Rivadavia en nuestro novicio país; sólo así la eclosión maravillosa de una figura de la talla moral y técnica de San Martín se explica: eran hombres dotados del nervio consistente de la raza.

Pero con esta reflexión hacemos hoy algo más que explicarnos lógicamente nuestro pasado y rendir debida justicia a la patria generadora. Con esta reflexión, que el estudio atento de los hechos promueve y ha encarnado ya en las nuevas generaciones argentinas, nos ahorramos la búsqueda infructuosa de indígenas inspiradores sin sucesión real o la veneración pueril de falsos caudillos fundadores, y nos sentimos definitivamente eslabonados a los núcleos superiores de la civilización, que son los de España, que son los de Europa, señera. Nos ensambla y nos solidariza con ellos la virtud moral de la raza, que es nuestra misma virtud. Por algo San Martín, que guerreó con toda su destreza y su voluntad contra los ejércitos españoles, siempre amó a España, y aun a los mismos soldados realistas supo admirar."

¿No es verdad, lector, que huelgan los comentarios? Que los haga, si le place, "Martin Fierro". Yo me atengo a mi proposición: "La afirmación plenaria de la personalidad americana es una altísima forma de glorificación histórica de España."

Las Exposiciones de Pintura de Benedito y Ortiz Echagüe, ambos discípulos predilectos de Sorolla

MADRID, septiembre 5. (U. P.)—Dos noticias artísticas conviene resaltar y comentar entre las numerosas que, periódicamente, se dan a los vientos de la publicidad. De año en año aumentan las exposiciones de pintura, y paralelamente los gustos del público se afinan y educan en ese contacto con los pintores de España y del extranjero.

Se trata ahora de dos discípulos predilectos del gran Sorolla, Manuel Benedito y Antonio Ortiz Echagüe. Ambos aprendieron en el sorollismo a apresar con su paleta toda la gama fastuosa de la luz y del color.

Benedito, que es valenciano como Sorolla, ha ofrecido este año a los madrileños, después de una prolongada ausencia, una de sus mejores exposiciones. Se celebró en el magnífico estudio del pintor, engalanado con verdadero lujo y fino sentido del arte, como corresponde a un artista de su rango. Va haciéndose muy corriente en Madrid la costumbre de celebrar exposiciones en las moradas de los pintores. Ello quiere decir que los artistas de España ganan dinero y abandonan las miserias de una vida accidentada y bohemia.

La exposición de Benedito ha sido, en cierto modo, una repetición de la que hizo en Valencia en 1926, en el Museo de San Carlos.

Benedito siente filial veneración por su maestro Sorolla. Cada palabra de éste es para Benedito una sentencia; cada actitud, un ejemplo; cada juicio, una orientación indefectible. El arte de Benedito sería sorollismo puro en eso, si ya no lo fuera de la mejor ley, del más auténtico oriente, en la concepción pictórica y en la técnica. Se ha educado el espíritu de Manuel Benedito en las normas arriscadas, revolucionarias, acometedoras, invictas, de Sorolla: que todo en la vida sea materia de arte; que el arte no desdeñe nada, porque todo será sublime en cuanto él le ponga su unción inefable y misteriosa.

No necesita Benedito aprender, porque de antiguo lo aprendió en la convivencia constante con el maestro, la lección que éste daba en su discurso póstumo de recepción en la Academia de Bellas Artes cuando propugnaba "la necesidad de encaminar a la gente joven por la senda del arte aplicado". Benedito es artista en todo, y artista siempre. Este ideal de arte se revela en su afán de hacer resurgir el arte del tapiz, en la diversidad de sus actividades pictóricas y en la asiduidad y entusiasmo con que explica la cátedra que ocupó, antes que él, su maestro, el gran Sorolla.

La misma exposición de Benedito que hemos admirado en Madrid va a ser muy pronto llevada a América por el pintor. En ella se destacan, sobre todo, los retratos; retratos de grandes damas, de la condesa de Yebes de la duquesa de Durcal y de artistas famosas, como Conchita Piquer, Genoveva Vix, Pastora Imperio. La nota decorativa alcanza un grado eminente y personalísimo.

Son también dignos de alabanza fervorosa los estudios de reses mayores y los cartones para tapices, de los cuales posee Benedito una maravillosa colección, elaborada por la Real Fábrica de Tapices, representando escenas de caza.

Los cuadros de la primera época del artista, cuadros de escenas holandesas y de la Bretaña, en los cuales se advierte otro estilo, tan interesante por lo menos como el de su madurez, llamaron también la atención de la crítica madrileña.

La exposición ofrecía, pues, un conjunto muy completo de la labor entera de Benedito. Puede decirse que toda su obra está resumida aquí. Y toda esa obra será la que conozca muy pronto el público de América.

Ortiz de Echagüe ha obtenido también un gran triunfo con ocasión de la exposición, en su señorial residencia, de las más eminentes de sus obras. No han sido muchas, es cierto, pero, en cambio, fueron todas insignes. Dos retratos merecen loa especial. Ellos solos darían fama al artista, si Ortiz Echagüe, laureado en París, de renombre europeo, estuviera necesitado de ella. Son los retratos de la duquesa de Parcent y de la señorita Merry del Val, maravillosos de colorido y de gracia. Los interiores holandeses y los lienzos en que Ortiz de Echagüe sigue las doctrinas de Sorolla, son dignos del maestro valenciano.

DOS AVIADORES DARAN UNA VUELTA COMPLETA POR ESPAÑA EN DOS DIAS

CREACION DE CATEDRAS PARA EL INTERCAMBIO CIENTIFICO, LITERARIO Y ARTISTICO EN EL EXTRANJERO

Con este objeto, el Ministro de Hacienda puso a disposición del Patronato de la Junta de Relaciones Culturales de España la suma de medio millón de pesetas, destinado a iniciar los trabajos

SE REGULARIZARA EL CAUCE DEL RIO CAUDAL, EN OVIEDO

Las fiestas en honor de la Virgen de Covadonga, en Oviedo resultaron solemnísimas, tributándosele honores de Capitán General.—Trágico accidente de aviación en Cuatro Vientos

LA FIESTA DE COVADONGA EN OVIEDO

OVIEDO, sep. 10. (UP) La fiesta de la Virgen Covadonga ha sido solemnísima. Se rindieron a la famosa imagen honores de capitán general.

LA VUELTA A ESPAÑA EN AEROPLANO EN DOS DIAS

SEVILLA, sep. 10 (AP) Dos aviadores militares españoles Tauler y Laya, que estaban con el ejército en Marruecos, comenzarán hoy un vuelo de dos días, dando la vuelta completa a España. Pasarán por diferentes aerodromos, empezando por Cartagena, Barcelona, Burgos, Madrid y Sevilla, no deteniéndose en esas poblaciones sino el tiempo necesario para repostarse de gasolina.

MEDIO MILLON DE PESETAS PARA RELACIONES CULTURALES

MADRID, sep. 10. (Informaciones) Para cumplimentar lo dispuesto en Real Orden de Febrero último, el Ministro de Hacienda puso a disposición del patronato de la Junta de Relaciones Culturales la cantidad de quinientas mil pesetas, con cuya suma se procederá inmediatamnte a crear cátedras para el intercambio científico literario y artístico en el extranjero, comenzando por las repúblicas hispano-americanas.

El director general de enseñanza y el secretario del ministerio de Estado están formando la lista de los profesores a quienes se ha de encomendar en el extranjero esta labor cultural, figurando entre ellos el director de Agricultura y Montes, Don Emilio Vellando y los profesores de Universidad Zabala, Severino Aznar y Barcia, de la Universidad Central y Gómez del Campillo y Joaquín Dualde, de Barcelona.

SE REGULARIZARA EL CAUCE DEL RIO CAUDAL EN OVIEDO

OVIEDO, sep. 10. (Prensa Aliada) El "Boletín Oficial" de la provincia publica la autorización para ejecutar, por el sistema de administración, las obras de explanación correspondientes al proyecto de regularización y fijación del cauce del ría Caudal, en esta provincia, desde la unión de los ríos Aller y Lena hasta el paso del ferrocarril del Norte sobre dicho río, agua abajo de Ablaña, por su importe de 240.000 pesetas, ampliable en la cifra necesaria.

En la rectificación que requiere la obra que se autoriza, se procurará disponer en las márgenes de la mayor zona posible para las ampliaciones que requieran las exigencias del tráfico en las líneas de los ferrocarriles del Norte y Vasco-Asturiano y para defensa de los mismos.

Se modificará el puente actual de Santullano, en la carretera de segundo orden de Adanero a Gijón, comprendida en el circuito de firmes especiales, para dejar paso franco al nuevo cauce. A fin de que el tráfico del circuito se halle asegurado en todo momento, se desviará, ensanchando la carretera de Boñar a Campo de Caso, en su sección o ramal a Santullano o Collanzo, en los tres primeros kilómetros, estableciendo un nuevo puente sobre el nuevo cauce de Caudal.

También se estudiará detenidamente la solución de aminorar los perjuicios de las inundaciones a la villa de Mieres, en tanto se realizan las obras que la protejan definitivamente.

LOS BUQUES EXTRANJEROS QUE HACIAN EL CABOTAJE EN ESPAÑA SEGUIRAN NAVEGANDO

MADRID, sep. 10. (Prensa Aliada) Por real decreto de 3 de noviembre de 1923 se concedió un plazo de tres años para que todos los buques de construcción extranjera abanderados en España con posterioridad al año 1909 pudieran continuar transportando en régimen de cabotaje nacional cargamento a granel de carbón sal y minerales. Transcurrido dicho plazo, otro real decreto de 10 de noviembre de 1926, concedió una nueva prórroga de año y medio, que debía terminar el día 11 de mayo de 1928, para que dentro de ella se fueran retirando los aludidos buques de dicha navegación de cabotaje, por terceras partes, en periodos de seis meses con el fin de que en la indicada fecha no haya ninguno practicando aquel tráfico.

Un nuevo real decreto dictado ahora dispone quede en suspenso la aplicación del promulgado en la fecha mencionada de 10 de noviembre anterior y se autorice para que continúen ejerciendo el cabotaje restringido solo a los buques que tengan u obtengan la primera clasificación y efectúen en los astilleros nacionales las obras precisas para obtener y conservar dicha categoría.

ACUERDOS IMPORTANTES DE LA COMISION HIDROGRAFICA DEL DUERO

VALLADOLID, sep. 10. (Prensa Aliada) La Comisión organizadora de la Confederación Hidrográfica del Duero ha dividido la cuenca en las siguientes zonas para la elección de los síndicos que representarán a los usuarios de aguas:

Cuenca del Arlanza hasta el Pisuerga, 2.793 kilómetros de la capitalidad de Burgos.

Cuenca del Pisuerga hasta Valladolid, 4.112 kilómetros de la capitalidad de Alar.

Cuenca del Pisuerga desde el interior hasta la confluencia con el Duero, 2.955 kilómetros, de la capitalidad de Valladolid.

Cuenca del Carrión hasta el Pisuerga, 3.324 kilómetros, de la capitalidad de Saldaña.

Cuenca del Esla hasta el canal del Príncipe de Asturias, 4.258 kilómetros, capitalidad de León.

Cuenca del Esla, desde el límite inferior hasta el Duero, 4.659 kilómetros, de la capitalidad de Benavente.

Cuenca del Orbigo, hasta el Duerna 3.383 kilómetros, de la capitalidad de Benaza.

Cuenca del Orbigo hasta la desembocadura del Esla, 1.345 kilómetros de la capitalidad en Benavente.

Cuenca del Riza, 1.096 kilómetros de la capitalidad del Roa.

ACCIDENTE TRAGICO DE AVIACION EN CUATRO VIENTOS

MADRID, sep. 10. (AP) Realizando prácticas en le aerodromo de Cuatro Vientos, con un aparato de caza, el sargento alumno Francisco García López, entró en una barrena a la altura de setenta metros, matándose.

EL AVIADOR COURTNEY CONTINUA EN LA CORUÑA

CORUÑA, sep. 10. (AP) El capitán inglés Courtney y sus compañeros esperan que mejore el tiempo en el Atlántico para levantar el vuelo a los Estados Unidos. Se tiene entendido que los aviadores suspenderán definitivamente el vuelo trasatlántico en el caso de que el tiempo tarde en presentar tendencia a mejorar. Por lo menos, esta es la creencia que se abriga desde que se recibió un telegrama de Londres dirigido a Courtney, librándole del compromiso que contrajo y dejándolo en completa independencia de acción.

LAS RELACIONES HISPANO-PORTUGUESAS

MADRID, sep. 10. (AP) Hablando "La Nación" órgano oficioso del Gobierno, de las relaciones luso-españolas, dice:

"España no puede desconocer que la estructura de Portugal, cuyo prestigio nacional acrece, le aconseje seguir fiel a sus amistades tradicionales, cosa que a la vez estimamos como esenciales para nuestro país. Cree el Gobierno de Madrid que a Francia, ligada a España por vínculos fraternos y un parentesco racial, no solo no ha de contrariarlo, sino que verá con gusto que las dos naciones ibéricas se entiendan y se ayudan mútuamente en la gran obra económica y de civilización que les está asignada para el mejoramiento del progreso humano".

LAS DOS FORMAS DE SECRETO POSTAL EN ESPAÑA

Disposición oficial estableciendo las diferencias entre secreto absoluto y secreto profesional

Es muy curioso y a la vez interesante conocer la modalidad de una disposición dictada por el Gobierno Español, publicada en la "Gaceta de Madrid", estableciendo diferencias entre el secreto absoluto y el secreto profesional de los empleados postales.

El secreto absoluto sólo puede referirse a la carta propiamente dicha, al objeto cerrado (dice el decreto español), y faltar a él constituye la violación de correspondencia. El secreto profesional consiste en no comunicar a otra persona el texto y demás datos de la correspondencia abierta, ni los datos referentes a destinatario, señas, etcétera, de la correspondencia cerrada.

Para la correspondencia al descubierto (tarjetas postales y de visita abiertas) sólo rige el secreto profesional, pues el hecho de confiarse en esa forma al correo los objetos, supone la previa aquiescencia del remitente a que el funcionario postal se entere del contenido y al hacerlo pueda cumplir con la prohibición establecida en el caso cuarto del artículo cuarto del reglamento de servicios, de que no circule objeto alguno que contenga palabras ofensivas a la moral o contrarias al orden público.

En su consecuencia se dispone que el caso cuarto del artículo cuarto del vigente reglamento de Servicios de Correos, que trata de las prohibiciones de circulación, quedará redactado en la siguiente forma: "Los objetos en cuya cubierta, si se trata de correspondencia cerrada, o texto, si es correspondencia al descubierto, se hayan escrito palabras ofensivas a la moral o contrarias al orden público."

El artículo 25 del repetido reglamento quedará redactado del siguiente modo: "Las tarjetas postales y de visita abiertas se considerarán como cartas por los empleados de Correos para los efectos del secreto profesional, hallándose obligados a conocer su texto siempre que la aglomeración del servicio lo permita, para cumplimentar lo dispuesto en el artículo cuarto. (Comunicado por **Prensa Aliada.**)

Los ministros no asistirán a las sesiones de la Asamblea Nacional

Las sesiones de la Asamblea Nacional serán públicas, pero habrá censura para la Prensa

MADRID, septiembre 10 (A. P.)—Acerca de la próxima Asamblea Nacional se afirma en algunos círculos políticos que el nuevo organismo consultivo se reunirá en el Palacio del Congreso celebrando dos plenos mensuales. Las comisiones se reunirán todos los días, vacando únicamente los festivos.

Agrégase que la Asamblea Nacional durará tres años, descansando sus miembros durante los meses de agosto y septiembre de cada año.

El Gobierno no aistirá a las sesiones diarias sino cuando se lo solicite por escrito, y aún en este caso los ministros tendrán un plazo de quince días para decidir si deben o no asistir a la sesión.

Las sesiones serán públicas, pero las cuartillas de la prensa pasarán por la censura.

LA ASAMBLEA NO MENOSCABA LA CONSTITUCION

MADRID, sept. 10 (U. P.)—"La Nación", órgano oficioso del Gobierno, saliendo al paso de los comentarios contra la Asamblea Consultiva, dice:

"Trátase de un organismo, preparatorio de otro que se elegirá por amplios medios electorales, y que será un verdadero organismo legislativo, soberano, sin las corruptelas del antiguo parlamento. La Asamblea desaparecerá una vez cumplida su musión. No se menoscaba por ello la Constitución, y ni las cámaras ni las leyes complementarias volverán a regir hasta que el país esté en condiciones de recobrar la libertad.

"Los causantes de la expoliación y las desdichas de España, por acción o por omisión, deben conducirse ahora prudentemente, bien entendido que la aceptación de un puesto en la Asamblea no obligará a ninguna claudicación".

El artículo ha despertado grandes comentarios.

PRIMO DE RIVERA REGRESARA MAÑANA A MADRID

SANTANDER, sept. 10 (U. P.—Han llegado a Valdecilla el general Primo de Rivera y sus hijas Carmen y Pilar. Se hospedan en "La Cabaña" el palacio del marqués de Valdecilla, Don Ramón Pelayo. Los esperaban el marqués y su sobrina la Srta. María Luisa Pelayo y las autoridades de Santander. El jefe del Gobierno estará en Valdecilla hasta el lunes por la noche, en que regresará a Madrid.

ARAGON CONMEMORARA EL 13 DE SEPTIEMBRE

ZARAGOZA, sept. 10 (U. P.)—En esta y otras poblaciones aragonesas se organizan festivales conmemorativos del Trece de Septiembre, aniversario del advenimiento al poder del Directorio.

EL GLOBO ESFERICO "HISPANIA" SE ELEVO AYER EN DETROIT Y EL VIENTO LO EMPUJO HACIA EL ATLANTICO

Se inauguró ayer en dicha ciudad norteamericana la décimosexta carrera de globos libres para competir por la copa "Gordon Bennett".—Relación de los globos y sus pilotos

DETROIT, Septiembre 10.—(A.P.)—Luciendo los colores de ocho naciones diferentes, quince grandes balones de seda salieron hoy del puerto aéreo de Ford, arrastrados por el viento nordeste hacia el Atlántico, comenzando así la décimasexta carrera de globos libres por la Copa Gordon Bennett.

La carrera puede durar tres días, según las declaraciones que hicieron los pilotos de los balones antes de echar por la borda el lastre e iniciar su recorrido por el espacio.

Minutos después de las cuatro de la tarde, los comandantes Maldonado y Molas, tripulantes españoles de globo 'Hispania', largaron todas las amarras de su balón y rápidamente se elevaron después que Edsel Ford, el hijo del multimillonario Henry, dió la señal de partida disparando un cañonazo. Había estado lloviendo antes y el cielo continuaba muy nublado.

Los demás globos siguieron al español con intervalos de cinco minutos.

El público no debe mostrar impaciencias por el resultado de esta carrera. No se tendrá noticia de ninguno de los competidores hasta que no desciendan, declarándose vencedor al piloto cuyo globo llegue al punto más distante del de partida.

Maurice Bienaimé, francés que tiene el record mundial internacional en esta clase de competencias, por haber recorrido 1,337 millas en un globo no dirigible, representa a su país. También están representadas España, como queda dicho, Bélgica, Alemania, Italia, Suiza, Inglaterra y los Estados Unidos.

GLOBOS QUE TOMAN PARTE EN LA CARRERA Y PILOTOS QUE LOS TRIPULAN

DETROIT, Septiembre 10.—(U.P) —He aquí la lista completa de los globos, por el orden en que se elevaron, con los pilotos que los tripulan:

(1) 'Hispania', español, piloteado por el comandante Enrique Maldonado, acompañado del también comandante Benito Molas.

Los demás globos, en orden de salida, fueron:

(2) 'Dux', italiano, piloteado por el coronel Hugo Medori;

(3) 'Bee', inglés, piloteado por R. S. Booth, acompañado del capitán G. F. Meager;

(4) 'Ernesto de Bradenburgo', alemán, piloteado por el doctor Reinhold Halben, acompañado de Hugo Kaulen;

(5) 'Goodyear', piloteado por los ganadores del torneo de 1926, Wade van Orman y Walter Morton;

(6) 'Helvecia III', suizo, piloteado por Ernesto Magg, acompañado de Ernesto Nageli;

(7) 'Lafayette', francés, piloteado por Jorge Blanchet, acompañado de Jorge la Gallé;

(8) 'Bélgica', belga, piloteado por el capitán Ernesto Demuyter, acompañado del escultor belga, Pedro de Soete;

(9) 'RX', italiano, piloteado por el comandante Conde de Ilari, acompañado del capitán José Paonessa;

(10) 'Munster', norte-americano, tripulado por Fernando Eimemarcher y Rodolfo Predeek.

(11) 'Detroit', norte-americano, tripulado por E. J. Hill y A. G. Scholosser;

(12) 'París-Bruselas', francés, tripulado por Mauricio Bienaimé y Alejandro Veenstra;

(13) 'Walloc', belga, tripulado por el teniente Felipe Quersin y el teniente Mauricio Theis.

(14) 'Barmen', alemán, tripulado por Hugo Kaulen, senior, y Alejandro Dahl; y

(15) 'United States Army', norteamericano, tripulado por el capitán W. E. Keepner y el teniente W. Q. Erickson.

DECRETO SOBRE LA ESTRUCTURA Y FUNCIONES DE LA JUNTA NACIONAL Y DEL COMERCIO ESPAÑOL EN ULTRAMAR

Tendrán parte en dicha entidad las Cámaras de Comercio españolas radicadas en América y, en su defecto, las colectividades de la misma nacionalidad.—Nombramiento de vocales individuales

La "Gaceta de Madrid" del 20 de agosto pasado publica un Real decreto de la Presidencia del Consejo de Ministros modificando la estructura y funciones de la Junta Nacional del Comercio Español de Ultramar. Como dicha disposición afecta a las Cámaras de Comercio y Organizaciones hispanas en América es de interés darla a conocer a nuestros lectores.

Según la nueva disposición, la Junta Nacional del Comercio Español en Ultramar, creada por real decreto de la Presidencia de 12 de julio de 1923, como continuadora del Primer Congreso Nacional del Comercio Español en Ultramar, dependerá del Ministerio de Trabajo, y tendrá como fines propios asistir al Gobierno, como Cuerpo consultivo, en cuanto se refiera a las relaciones económicas de España con América y Filipinas; contribuir con sus propias iniciativas y orientaciones al desarrollo de la política económica española en Ultramar; recoger las aspiraciones del comercio español allí establecido, y preparar los Congresos hispanoamericanos de carácter económico, como organizadora de los mismos.

El pleno de la Junta estará constituído por el ministro de Trabajo en calidad de presidente; el director general de Comercio, en calidad de vicepresidente, y los siguientes vocales:

Representación del Estado.—Vicepresidente y secretario general del Consejo de la Economía Nacional; secretario general del Ministerio de Estado; directores generales de Aduanas, Agricultura, Comunicaciones, Emigración, Navegación y Trabajo y Acción Social; jefes de las secciones de Comercio y de Política de América del Ministerio de Estado; comisarios regios de Turismo y de las Exposiciones internacionales que España celebre; presidentes o delegados del Consejo Superior de Cámaras de Comercio, Industria y Navegación, del Consejo Superior de Fomento, de la Junta Consultiva de Navegación, del Consejo Superior de Aeronáutica, de la Junta Central de Emigración y del Comité Oficial del Libro.

Representación del Comercio español en Ultramar.—Un representante titular y un suplente de cada una de las Cámaras españolas de Comercio constituídas o que se constituyan en América y Filipinas, y, en su defecto, los de las Asociaciones o entidades españolas constituídas en aquellos países que se designen.

Representación de las entidades especializadas en el fomento de las relaciones económicas hispanoamericanas.—Los representantes, titular y suplente, de la Unión Iberoamericana, de la Casa de América (Instituto de Economía Americana) y de la Asociación de Españoles de Ultramar, y los de las entidades de ese carácter que se constituyan.

Representación de los productores, exportadores, importadores y navieros nacionales.—Los representantes titular y suplente, de las Corporaciones, Asociaciones o Sindicaciones de productores, exportadores, importadores y navieros nacionales que se designen en número máximo igual al de las representaciones del comercio español en Ultramar.

Vocales individuales.—Los nombrados por Real decreto de la Presidencia del Consejo de Ministros de 12 de julio de 1923, pudiendo la Comisión permanente designar las personas que estime conveniente para proveer las vacantes que hayan ocurrido u ocurran en lo sucesivo. (Comunicado por **Prensa Aliada.**)

SE HA DISPUESTO QUE EL DIA 12 DE OCTUBRE SE CELEBRE EN TODA ESPAÑA LA FIESTA DEL SOLDADO DE AFRICA

A pesar del dinero que se invierte en la propaganda de los Estados Unidos, el idioma español predominará siempre en las Filipinas, según manifestó el publicista Miguel Champourcin

PROFESORES Y ESTUDIANTES ITALIANOS EN SAN SEBASTIAN

Forma en que fué constituído el Colegio de doctores de la Universidad de Santiago de Compostela.—El doctor Florestán Aguilar, elegido presidente del Congreso Dental de Copenhague.

BILBAO, septiembre 10. UP. Primo de Rivera ha declarado al dar la bandera al somatén de Durango, que el 12 de Octubre próximo se organizará la fiesta nacional en homenaje al Soldado de Africa, que se celebrará en todos los pueblos y en la que fraternizarán jefes y soldados.

PIDESE AUXILIO PARA LOS DAMNIFICADOS POR EL PEDRISCO

MADRID, septiembre 10. UP. La prensa pide que se auxilie a los agricultores recientemente perjudicados por las tormentas de pedriscos para evitar que abandonen sus tierras y emigren a América.

250.000 PESETAS DE PERDIDA EN UN INCENDIO

SORIA, septiembre 10. UP. Un incendio ha destruído el edificio de las oficinas agronómicas, estimándose las pérdidas en 250.000 pesetas.

INAUGURACION DE OBRAS PUBLICAS

SEGOVIA, septiembre 10. UP. Con asistencia de las autoridades provinciales se han inaugurado en el pueblo de Carbonero un grupo escolar y las obras del acueducto.

LA CRISIS DEL TRABAJO EN TOLEDO

MADRID, septiembre 10. UP. El Gobierno ha telegrafiado a la fábrica de armas de Toledo que pondrá en juego los resortes oficiales para resolver la crisis del trabajo.

LOS PARLAMENTARIOS FILIPINOS EN MADRID

MADRID, septiembre 10. UP. Los delegados filipinos a la Conferencia Inter-Parlamentaria de París, señores Benigno Aquino e Isaac Lacson, y el publicista Miguel Champourcin, permanecerán en Madrid varios días. Serán objeto de numerosos agasajos por parte de los elementos hispano-filipinos y de los intelectuales españoles.

Champurcin ha declarado que el idioma español siempre predominará en Filipinas a pesar del dinero que se invierte en la propaganda norteamericana en pro de la lengua inglesa.

NUEVO TEMBLOR DE TIERRA EN MELILLA

MELILLA, septiembre 10. UP. Se ha sentido un nuevo temblor de tierra de escasa duración, sin que ocurriesen desgracias. Témese que continúen estos fenómenos al igual que el pasado año durante los meses de septiembre y octubre.

LOS PROFESORES Y ESTUDIANTES ITALIANOS EN SAN SEBASTIAN

MADRID, septiembre 10. UP. Los profesores y alumnos italianos han marchado a San Sebastián desde donde continuarán a Hendaya, Biarritz, Lourdes, Tolosa, Niza y Montecarlo, para regresar a Italia.

EL COLEGIO DE DOCTORES DE SANTIAGO

SANTIAGO DE COMPOSTELA, 10 de Septiembre Prensa Aliada. Se ha constituído el Colegio de Doctores de la Universidad de esta población, en la siguiente forma:

Presidente, el Rector de la Universidad; vicepresidente, don Antonio Eleicegui, decano de Farmacia; vocales: don Vicente Goyanes, catedrático de Medicina; don Olegario Fernández Baños, de Ciencias; don Abelardo Moralejo Laso, de Filosofía y Letras; don Juan Pérez y Millán, auxiliar de esta misma Facultad; don Jesús Fernández Novoa, doctor en Derecho, con residencia en Coruña; don Juan Gil Armada, doctor en Derecho, que actuará de secretario, y don Homobono González Fernández, doctor en Derecho que será el tesorero.

NUEVA CARRETERA EN ALGABRE

VIGO, septiembre 10. Prensa Aliada. Están muy adelantadas las obras de construcción de una carretera que unirá Algabre con el nuevo Matadero vigués, el cual está construyendo el Ayuntamiento con arreglo a los más modernos adelantos para atender a las necesidades de la población.

Dicha carretera constituye una importante mejora urbana, además, porque facilitará grandemente el acceso a la playa de Samil, de la que dista doscientos metros.

Quiérese inaugurar parte de dicha carretera en la próxima visita del Rey Alfonso y del general Primo de Rivera a esta población en la tercera decena del mes actual.

ESPAÑA EN EL CONGRESO DENTAL INTERNACIONAL DE COPENHAGUE

SAN SEBASTIAN, septiembre 10. Prensa Aliada. Ha regresado de Copenhague el doctor don Florestán Aguilar, que presidió la delegación española ante el Congreso Dental Internacional celebrado en la citada capital dinamarquesa: dicho señor Aguilar recibió el honor de ser elegido por unanimidad presidente del Congreso, y otro español, el doctor Villaia, secretario.

La nota saliente de las conclusiones aprobadas son las referentes a la influencia de los dientes infectos como causantes de enfermedades mentales y la conveniencia de que las madres se alimenten con substancias ricas en vitaminas para obtener en los niños dientes inmunizados contra la caries.

Al terminar el Congreso, el Rey de Dinamarca otorgó la cruz de comendador de la Orden de Denebrog al presidente, don Florestán Aguilar, y la cruz de caballero de la misma Orden al secretario general del Congreso, doctor Villaín.

La próxima reunión se celebrará en Colonia, en agosto de 1928.

INVENTO ESPAÑOL DE UN ALTI-PARLANTE

LONDRES, Sep. 10.—(U P).—El noble español, Marqués de Andía, ha inventado un alti-parlante inalámbrico que permite ampliar extraordinariamente el sonido sin la menor distorción en la enunciación. El invento es aplicable al fonógrafo y al radio, y consiste un cono hueco doble hecho de papel o de porcelana, cubierto por un segundo cono entre el cual hay un espacio de media pulgada.

El secreto del invento consiste en que ambos conos están unidos sin la intervención de aditamiento abrupto y forman una caja sonora redonda lisa que puede colocarse dentro de un vaso de porcelana o de cualquier otro ornamento por el estilo.

CONFERENCIAS DE JIMENEZ ASUA EN RIO JANEIRO

MADRID, sep. 10. (Informaciones) El Ministro de Instrucción Pública ha concedido autorización al profesor Jimenez Asua para que permanezca en Rio Janeiro hasta mediados de Octubre a pesar de que el día primero de dicho mes comienza el curso escolar. Dicho profesor de Derecho Penal dará treinta conferencias en aquella república.

El presidente de Rio Janeiro señor Washington Luiz ha declarado que las doctrinas expuestas por el señor Jimenez Asua contribuyeron notablemente a que su gobierno sancionara la Ley de Represión de Delitos de Prensa en el tono radical que acaba de hacerlo.

Un gran violinista español, D. Ferreira, nos visitará pronto

Debido a la amable gentileza de nuestro viejo y querido amigo don José Martínez Seijas, vinculado a esta casa por su devota amistad a su excelso paisano Curros Enríquez, del que fué dilecto amigo, podemos anticipar a nuestros lectores y especialmente a los amantes de la buena música y de sus virtuosos, una verdadera "buena nueva".

Del Ferrol, su ciudad natal, saldrá en el próximo mes de octubre—contratado para una serie de conciertos en Norte América—el notabilísimo violinista gallego Jesús Dopico Ferreira, al que la alta crítica musical de España apellida "el joven mago del violín", no menos ensalzado por la crítica extranjera allí donde ha podido ser juzgado, durante los últimos años.

Como único detalle y suficiente en este caso para los entendidos de la envidiable ejecutoria artístico-musical del eminente violinista español, diremos que Dopico Ferreira supo triunfar aún muy joven en Madrid conquistando en reñidísimas oposiciones el Premio "Sarasate", que lo consagró definitivamente entre los de mejor cartel de la nación española.

Lo más jubiloso de la grata noticia que debemos al padre del ilustre doctor Martínez Cañas es que Dopico Ferreira a su paso para los Estados Unidos se detendrá brevemente en esta ciudad, para visitar a familiares y amigos suyos aquí residentes, lo que nos hace desear, desde ahora que esa rara oportunidad de escuchar al "joven mago del violín" sepa o pueda ser aprovechada por alguna de nuestras asociaciones artístico-musicales para obtener eximio violinista español ofrezca a nuestra sociedad una audición, cuyo éxito es obligado descontar de antemano.

M.E.C.D. 2016

La Redacción del DIARIO en Madrid
Los nuevos colaboradores:
BENJAMIN JARNES

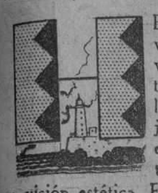

HE aquí el más joven de los nuevos prestigios literarios españoles. No el más joven en años ni en procedimientos estilistas ni en visión estética. En estas cosas no es joven ni viejo; es original simplemente. Sino en reconocimiento de la crítica y el público. Este no fué tardío por dificultades para imponerse. Lo fué por demorarse en el propio descubrimiento de su vida interior, o por falta de prisa en anunciarse.

Nuestro nuevo colaborador no es viejo, por lo que pudiera deducirse de lo dicho. Tiene 39 años. Aquí, para la vida de la inteligencia, muy joven por lo tanto. Pérez Ayala es "el joven novelista". Vázquez Díaz, "el joven pintor". Falla, "el joven musicógrafo". Mientras unas barbas blancas no "nieven" sobre las cuartillas el escritor es joven. A veces "nievan" sobre las producciones rostros lampiños de jóvenes con alma fatigada. La juventud está, más que en el continente del artista, en el contenido de su labor.

Sobre el estilo de Jarnés, sin embargo, si no nieva, orvalla un poco. Esos sus largos años de apariencia inactiva estuvieron muy ocupados de pensamiento y vacilaciones. Jarnés y su espíritu anduvieron en la primera mocedad divorciados. Se formaron, huidizos, en la vida y en el ensueño. Así, ahora que han vuelto a conciliarse, el hombre adopta un gesto de cansancio, mientras su obra se conduce optimista y curiosa. Y hasta un poco ligera. Esperad unas horas para conocer esta gracia juvenil de su estilo. Hoy podréis notar en su rostro, retratado por Pelegrín, algo de los dos cansancios: el de la larga espera y el del haber llegado pronto. Ojos fatigados de preguntas y boca fatigada de silencio. Una actitud de hombre que descansa en la eminencia de la "Revista de Occidente" y, desde hoy, en una de las tribunas del DIARIO DE LA MARINA: alto cuerpo de consagrados.

Pero, antes de llegar a tan codiciadas dignidades, Jarnés se ha fatigado mucho en ese terrible ejercicio de los espíritus inactivos que buscan su camino.

La historia de las andanzas de Benjamín Jarnés por la vida y el ensueño es esta:

Nació en Codo, Zaragoza, lugar lindante con Fuentedetodos, el pueblo de Goya. Es simpático para el lector este paisanaje, ya que Jarnés, con motivo del aniversario de la muerte del pintor, va a dedicar los primeros artículos para el DIARIO a hablarnos de algunos de los cuadros del genial baturro. Tiene Jarnés, repetimos, 39 años. Suele él decir que es el más viejo de la joven literatura. Cuidemos de quitarle a su frase la acepción rigurosa. Su aparición en las letras se retrasó más de diez años. Todo lo anterior a 1924 es una pintoresca nebulosa que Díez-Canedo, con su habitual agudeza, llamó, en "El Sol", "la prehistoria de Jarnés". Melchor Fernández Almagro ha dicho: "En la joven literatura sólo Jarnés podrá hacer novela, porque sólo él tiene biografía."

Todo se conjuró contra su vocación de escritor, incluso otras dos vocaciones apócrifas: la de clérigo y la de militar, que no siguió. Fué el décimo-séptimo hermano de los veinte que nacieron en la familia Jarnés. En la extrema pobreza, el padre los iba "colocando" como podía. El seminario, el convento, la iglesia, el campo. Colegiales con beca, fámulos, novicios, jornaleros... Benjamín obtuvo beca en Zaragoza. Allí estudió latín, humanidades, filosofía, teología. Hasta 1910. En 1910 fué llamado a filas. En el cuartel permaneció largo tiempo por no tener ya a donde ir. Sus padres habían muerto. El resto de la familia le evitaba, por haber "destruído sus ilusiones". Quizás creían—como ha dicho luego Francisco Ayala—ver a Benjamín hecho arzobispo de Zaragoza. Jarnés pensó entonces ser alférez; pero las constantes escaramuzas de Marruecos le disuadieron de ello. No se sentía con fuerzas para ser héroe; ni con la cruz ni con la espada.

Estudió cuatro cursos en la Escuela Normal. Se revalidó. No se decidió a ejercer el magisterio. ¡Otro heroísmo fracasado! Jarnés ha ido siempre eliminándose esas "altas ocasiones" donde se controlan los héroes... Sin embargo, aún le queda el heroísmo de la pluma.

Pero, entonces, el escritor no se veía por ninguna parte. Fuera de alguna carta en griego, bastantes disertaciones escolásticas, en latín, muchas, muchísimas décimas y quintillas en la clase de retórica. Jarnés no había escrito nada. Sufrió una penosa enfermedad. Tenía que desembarazarse de los residuos escolásticos y normalianos: otra enfermedad bastante grave. Tenía que ganarse la vida, día por día... ¡Un heroísmo del que no podía, del que nunca, desde la infancia hasta hoy, ha podido prescindir!

Enfermo, descorazonado, halló una familia generosa que le cuidó y atendió. Le salvó la vida. En esa familia había una mujer, la primera admiradora de Jarnés, cuando aún Jarnés no había escrito nada. Tenía entonces treinta años. Comenzó aquel día su juventud. Y, con su juventud, su vida literaria. Meses después de la boda, Jarnés empezó a escribir. ¡Claro! Siempre había ido leyendo, un poco al azar, pero siempre, también, eliminando, seleccionando... Su misma casi absoluta pobreza, le impelía a adquirir —"de viejo"—sólo los libros indispensables. Su pobreza le salvó de estacionarse. Vendía unos para adquirir otros. La historia de estas compras y ventas—de las que se salvaban siempre unos tres o cuatro autores perdurables—sería una historia muy curiosa de las transformaciones de Jarnés, desde Balmes y Augusto Nicolás, hasta Ortega y Gasset y Giraudoux. Quizás algún día nos la cuente.

En el Ejército había conseguido, mediante una pequeña oposición, un empleo humilde, pero firme. Un azar le llevó a Africa, otro a Madrid, en 1920, donde continúa. En Madrid siguió tres años leyendo y conociendo "de lejos" la vida literaria. Solía acudir en 1923 a un café, donde unos amigos escritores y pintores—Barradas entre ellos— le invitaron a publicar en "Alfar" y en las demás revistas de jóvenes. Lo hizo. Atrajo la atención de RAMON. (Ya sabéis: Ramón Gómez de la Serna). Por RAMON la de José Ortega y Gasset, que un día leyó en "Plural" unas páginas de Jarnés que le decidieron a invitarle a colaborar en la "Revista de Occidente". En mayo de 1925 publicó en ella "El río fiel", que meses después publicaba también "Die Neue Rundschau", de Berlín.

Después siguió publicando novelitas y notas críticas en la "Revista de Occidente" y en gran número de publicaciones españolas y extranjeras. En 1926 publicó "El profesor inútil". Gran éxito de crítica. Edición agotada. Ahora ha recogido en un tomito titulado "Ejercicios" una pequeña parte de sus notas.

Ha publicado también "Paula y Paulita", "Andrómeda", "Circe"... Tiene terminadas "Km. 203" y "Pretil". Son novelas esbozadas que formarán próximamente dos o tres nutridos volúmenes. También ha comenzado una edición de "Agudeza y Arte de Ingenio", de Gracián, su paisano. Ha traducido, entre otras muchas cosas, para la misma "Revista", "La chanson de Roland".

Así es, un poco, Benjamín Jarnés, el nuevo colaborador del DIARIO DE LA MARINA. Empezará, como digo, a mostrársenos hablándonos de Goya. Entre los muñecos del sublime artista sorprendió la figura, divinamente humana, de una paisana de los dos: de Codo o de Fuendetodos. Una baturra deliciosa. Verán con qué fineza Jarnés, desde la deshumanización del 1927, sorprende al humorista en "pleno deliquio" de ternura.

R. S. S.

Retrato de Jarnés, por Pelegrín

FRENTE DE AVANZADA INTELECTUAL DEL PERU

Especial para el "Diario de la Marina"

EL Perú incaico está señalado por un viento vigoroso de renovación artística. No es un fenómeno derivado de una época de destrucción como sucede en el resto de América— es la creación de una fé con latidos propios de la raza—si es verdad, un movimiento disgregado, donde en cada individuo se cata personalidad y latitud de pensamiento.

Los movimientos de escuela apenas tuvieron una sonrisa desdeñosa, realizándose los poetas con solo dos elementos fundamentales: la naturaleza y la vida, ni fotografía, ni sentimentalismo anecdótico— hay quienes piensan todavía con criterio cavernario que poesía es sensualismo o copia fotográfica de la naturaleza—ninguna misión cumpliría el hombre que quiere imitar a Dios. El hombre en el más amplio sentido witmaneano debe ser creador—CREAR ES VIVIR.

LA POESIA NUEVA.—Sin comulgar con Huidobro que dice: "el peor enemigo del poema es la poesía—tiene emoción del mundo, hecho en el hombre un grito expresado en metáforas. Poesía nueva, entiéndase, no es la forma exclusivamente, es la tragedia sincrónica de todas las vidas que pasan por la cinta cinematográfica del siglo de la revolución, cuyo receptor es el poeta.

Cada vez más absurdo, el arte por el arte, producto de decoración burguesa, donde se están perdiendo admirables talentos de alquiler.

"La belleza es estéril"—el poeta nuevo debe proyectarse en todos los cerebros de la humanidad sembrando alegría en las cruces fúnebres que hizo la Academia. Pensamiento económico para la comprensión—la retórica envaselinada de los poetas de parnaso tiene su epitafio de enérgica protesta.

En el Perú se han dado cuenta los artistas de la nueva generación, de la responsabilidad que les toca—así, José Carlos Mariategui en Lima, Antenor Orrego en el Norte; Luis E. Valcárcel, en el sur, siembran el credo de la Justicia, asimilándose el ambiente con un solo punto de vista político—pensadores y conductores intelectuales de un movimiento que sacude los límites de la nacionalidad.

En este artículo me propongo solamente hacer un retrato sintético, espiritual de los poetas nuevos —que no tengan posición individualista—ya que hasta José María Eguren (un silencio como homenaje de recuerdo) no hubo un poeta que merezca pasar a la historia de la eternidad, unos por bufones y asesinos, otros por mediocridad.

ALBERTO HIDALGO.—Es el primer poeta que revolucionó la lírica peruana y uno de los primeros de América—para nosotros tiene un significado de índice—inventó los poemas simplistas, la menor cantidad de palabras para la mayor calidad del pensamiento. Un cerebro de imaginación prodigiosa donde se registran las últimas pulsaciones de la hora.

Tuvo su época puramente de esteta—introdujo su simplismo a Buenos Aires, desde entonces apunta la Argentina un haber de progreso —hasta Hidalgo, dice un crítico, "la Argentina exportaba solamente cueros y maderas—hoy, gracias a Alberto Hidalgo exportamos estéticas."

En todos los poetas del Perú, la nueva conciencia ha hecho raíz—arte e ideología, el nuevo poema que se impone y en Hidalgo ha encontrado su más alto lanzador.

En el calendario de su vida literaria, figuran en la izquierda: "Química del espíritu". "Tu libro", "Simplismo", "Los sapos y otros personajes", éste, el último libro publicado por la editorial "El Inca" de B. A. Cuentos con kalidoscopio de imágenes, color, movimiento—aquí el Espacio puso su punto final para dar paso al Tiempo.

JUAN PARRA DEL RIEGO.—Otro poeta de gloria americana, murió antes de que la "palabra nacida en un vómito de sangre" fuera como el oxígeno en el agua—sin embargo es un revolucionario en su arte.

Pocos hombres como éste, atormentado por la vida, hicieron un canto maduro de alegría—el primero que introdujo el maquinismo en suramérica. Ubicado en Montevideo arrojó sus polirritmos inmortales, poemas donde palpita el ritmo del mundo, con sus chimeneas, aeroplanos y los rasca cielos de Wall Street.

Pagó el derecho a la última metáfora de la vida con un canto al cielo y un beso a su amada.

MAGDA PORTAL—El sensualismo de la poesía femenina en los pueblos tropicales de América, síntoma de la incapacidad creadora—ya que solamente significaba instinto, ha ocupado en la hora presente un puesto singular. El lirismo exaltado de la poesía post-guerra, emotivo y cerebral da un empujón a la poesía femenina que tantea todas las estéticas.

Y la poesía de Magda Portal con caminos rojos y sacudimientos cósmicos, abre el ciclo de la fuerza en Suramérica—la más consciente de los poetas jóvenes del pacífico americano. Ha tatuado sus cantos con los caminos del mar y sudorosos de latitudes como los poemas cosmopolitas del hombre vocean las nuevas generaciones por las anchas calles del continente nuevo.

En el Perú, ha dicho José Carlos Mariategui—"es la primera poeta de y para muchas generaciones."

Magda Portal orgánicamente enemiga de la literatura—querría expresarse mejor sin palabras, sintética y expresiva —sus poemas tienen un centinela que araña el cerebro. Con la emoción salvaje de la raza se entornilla en cada pensamiento, brutal, surge de estas montañas como si llevara el sol de sus palabras o el cielo desparramado en el corazón, pero siempre estamos frente al mar, tendidos en sus caminos, porque ella ama el mar como todos los fuertes.

GAMALIEL CHURATA — Es el poeta nativo de los Andes, ultraórbico—no es cantor feble de la raza entristecida, exaltado, su gesto bronceado de indio auténtico rubrica en sus cuentos el masculinismo de sus ancestros. En este poeta no se siente el cansancio de la literatura, es un grito de vida que yodifica el espíritu.

ALEJANDRO PERALTA— Su libro "Ande" ha abierto un camino que hasta entonces era desconocido en la literatura americana, sus anchas ondas creadoras llevan sangre indígena.

Con la aparición de este poeta andinista los pueblos del Perú han batido su entusiasmo de admiración.

LOS OTROS.— Los poetas Federico Bolaños, César Rodríguez, César Vallejo, Alcides Spelucin, Enrique Bustamante y Ballivian, Perci Gibson, Héc-Guillermo Mercado, Esteban Parletich, Luis de Rodrigo, César Alfredo Miró Quesada, Juan Luis Velázquez, Horacio Masis, Nicanor de la Fuente, José Portugal, Esteban Pavletich, que despiertan la conciencia de cuatro millones de hombres con cantos vigorosos soleados de alegría y justicia.

LAS OTRAS ARTES—Esto en cuanto a escritores y poetas. En teatro no tenemos absolutamente nada notable, ni que dé esperanzas. En novela dos mediocridades, Angélica Palma y Félix de la Puente. En pintura se siente el aire que movió al Méjico de Diego Rivera —todos los muchachos están imponiendo la raza incaica por los puntos cardinales— José Sabogal, Camilo Blas, Domingo Pantigoso, Francisco Olazo, Carlos Quispez, Asin, César Moro, Emilio Goyburu, Jorge Sequne, Martínez Málaga, Esquerriloff, etc.

Este es el panorama intelectual que presenta el Perú en la actualidad.

La Habana, Junio 1927.

SERAFIN DEL MAR

SERAFIN del Mar, el joven poeta peruano que recientemente estuvo entre nosotros, desgraciadamente complicado en un proceso del que salió como era lógico esperar, libre de todo cargo y responsabilidad, escribió a nuestro lado con destino a estas columnas y "en lugar donde toda incomodidad tiene su asiento", esta breve relación crítica de nombres de jóvenes peruanos que con el propio S. del M., José Carlos Mariategui, el noble director de "Amauta", autor del admirable libro "La Escena Contemporánea", forman en el Perú hermano el grupo mas audaz y recio de trabajadores intelectuales.

En S. del M. aprendimos a estimar en su justo valor las dotes espirituales que animan aquella vigorosa juventud. Queremos referirnos a su bondad de alma, estoicismo, juicio certero y sentimiento de dignidad varonil que caractericen al fraterno camarada hoy ya libre y en Méjico, desde donde ha prometido enviar impresiones sobre el movimiento intelectual y estético que en esa tierra—esperanza de todos—se esta llevando a cabo. P. de T.

GENTE DE HOY

RUBEN MARTINEZ VILLENA

Apunte de Blanco.

ASI de espaldas a la opinión vulgar; mirando más allá de los límites corrientes; resuelto; el gesto fuerte y fino; la barba hacia delante, cortando, como quilla que taja el mar encrespado o plomizo, todo nervio y espíritu, como lo sorprendió el lápiz genial de Blanco, aparece ante sus amigos cada vez más numerosos y decididos, Rubén Martínez Villena, hombre-poeta. Un visitante—, inspirado de sutil perspicacia—lo situó hace ya tiempo al frente de la juventud intelectual cubana. Y lo hizo bien. R. M. V. es el único a quien casi no se discute en nuestro mundillo literario.

Sus poemas que no necesitan de las novísimas modalidades de espíritu y factura, para estar en los labios de todos— son pocos, más intensos y bellos— le acreditan un merecido puesto entre nuestros líricos modernos. Se ha hablado de ellos señalando el humor penetrante que los distingue. Y son así porque en el amplio espíritu de M. V. caben todas las cosas: de todas entiende. Y sabemos de antiguo que, —como acertadamente dijo Pérez de Ayala—humorismo es comprender. "Bien" y "Mal" son para su intelecto, monosílabos y su etopeya tal como la ha contado hasta ahora cabe en solo "un verso de consonante imposible".

mi vida; una semilla en un surco
de mármol

"Marcha a la cabeza de sus compañeros. Enjuto de carnes, de rubia cabellera y ojos de leopardo". Flexibilidad felina. Apasionado de la Belleza, no la concibe sino "de todos y para todos", inspirando su norma en las enseñanzas del Maestro. Se dará completamente a la lucha—para la que ya apercibe la mente—nutriéndola—y preparándose en recias escaramuzas intelectuales. Los nuevos idearios siempre están con él. De M. V. hay para contar 1000 anécdotas interesantes. Ha sido aviador: en bella cruzada contra la realidad de un momento. Fracasado el movimiento en Estados Unidos, se encuentra, sin tener que comer, trabaja en una fábrica, donde conoce la lucha por la vida. En ese tiempo ganó más dinero del que le había dado su profesión hasta entonces.

Pertenece a un grupo de productores intelectuales que no cree en la bondad de los concursos poéticos y juegos florales. No obstante concurre a uno de estos, que se había anunciado a bombo y platillos con el doble propósito de lograr el premio en metálico y efectuar un viaje a la región oriental, provincia donde radicaba la localidad en que se efectuó el concurso. Triunfó. Aun espera los $1,000 del premio. El director de un periódico le brinda una tarde el cargo de redactor editorialista. Al terminar la conversación M. V. quedó encargado de la corrección de pruebas del segundo turno: 12 p. m.-4 p. m... $25.00. Aprendiz de aviador es ya chofer con título.

Así contemplamos a este compañero, que marca el camino a la juventud cubana: la lucha inminente, en el libro, en el oficio, en la plaza y en la soledad del gabinete. Conoce el peligro y el daño: y en el ambiente hostil responde con la rebeldía necesaria.

Inflexible, duro, sin falsos sentimentalismos, su "miocardio" se desborda ingenuamente lleno de ternura, cuando sus antenas recogen el radiograma de la camaradería o el hondo y suave afecto de mujer.

PEDRO DE TOLEDO

GOYA - 1828 - 1928

LA MOZA DE FUENDETODOS

De nuestra redacción en Madrid

TACHAN al escritor de ver la pintura "con ojos de literato", pero no entiendo como él pueda ver y escribir de otro modo que "literariamente". Las letras son su sustancia y su instrumento. Las sugestiones pueden fluir del espectáculo de la vida y del resto de las demás artes, pero todas sus realizaciones han de apoyarse en el idioma, han de extraer su médula del general ideario que abarca unas y otras obras del espíritu.

Ni creo que el lector apresurado pueda avenirse fácilmente a dialogar con el cronista en una jerga técnica, de "atelier" y de iniciados. Hay si, una crítica de laboratorio, de mesa de disección, donde se atisban los secretos, los misterios de las recetas pictóricas; pero quede esta por hoy para los investigadores profesionales, para los que conocen las trampas de este juego divino del pintor. Estas notas van encaminadas a suscitar no severos análisis sino francas—y justas—admiraciones. Intentarán bosquejar las hondas relaciones que pudo haber entre el hombre y el pintor, entre el pintor y su concepto del mundo, singularmente del mundo de su tiempo. Subrayar, poetizar—¿por qué no?—la obra de Goya. Traerla, con cadenas de luz, ante los ojos del lector.

Con cadenas, también, de amor. Porque el contemplador de las obras de Goya—como de todas las obras inmortales—necesita una ráfaga pasional. La suprema calidad del genio es desafiar todas las miradas asestadas hacia su obra desde todas las atalayas, desde todas las épocas. Pero ni a Rafael podemos verle ahora con los ojos del Renacimiento ni a Goya con los ojos de hace un siglo. Nuestro punto de vista sólo puede ser el punto de vista de hoy. Y esa laguna de tiempo y de fluencia de sensibilidad, abierta entre ellos y nosotros, sólo puede salvarse con el ímpetu que nos preste una oleada cordial... En esta humilde atalaya se encenderán todos los rojos discos de señales que pueda nutrir de eléctrico fluído nuestra máquina mental, caliente por un íntimo fervor hacia el admirable artista.

Pintar es intuir nuevas melodías de color y fijarlas en el lienzo. O inventar nuevas orquestaciones de luz, acordes inéditos de esas fugaces apariencias de las cosas que el color nos hace ver y desear. El gran misterio de este arte es lanzarnos a contemplar las cosas en su mas leve y transitoria realidad, que es el color. Un pintor es siempre un obstinado cazador de apariencias.

Las cosas están ahí, pero un poco de sol las viste o desnuda caprichosamente, y el artista persigue la punta de sus velos para atrapar cada nueva y deliciosa apariencia. Cuando un pintor no corre tras el peligro de la luz, cuando se resigna a contemplar las cosas inmóviles, habrá que sospechar un poco de su arte. Tal vez se trata de un cazador de contornos, de un diestro arquitecto de superficies coloreadas, de un dibujante. Pero de éste hay un largo camino hasta el pintor. El camino que va del colorear al pintar.

Goya es un pintor que se lanza a perseguir la aventura. Por eso su grandeza sólo ha podido ser puesta en duda por los hombres que sólo se atienen al "pájaro en mano" del clasicismo.

"(Sospecho que el crédito de Goya está llamado a decrecer—decía Eugenio d'Ors—. Goya ha sido consagrado gran pintor por una época que no sabía demasiado lo que es la pintura").

Goya es un pintor dinámico. Prefiere la naturaleza viva, en marcha, al estatismo de la materia exánime que ha fijado para siempre su envoltura luminosa. Unas ruinas no le sugerirían nada sino es utilizar un un paredón para juego de pelota. Ese polvo respetable de los siglos ese humo solemne, evocador, que asciende de las amañadas arquitecturas poussinianas, le haría cerrar los ojos y volver la cabeza hacia cualquier tropel de hombres vivos que cruzase el camino real.

Dos mundos gentilmente policromados suscitan en Goya esas ricas melodías de color: el ancho campo de la vida popular, de gesto turbio, ingenuo como su espíritu, y el recinto acotado de los cortejos reales, de las formas refinadas, de los gestos macerados en la disciplina cortesana. Ninguna de estos dos mundos creo que llega a satisfacerle por entero, porque crea un tercer mundo en que entran y salen a placer seres de este y aquel recinto, de estas y aquellas muchedumbres. Un mundo intermedio de seres apenas vivos: un mundo de muñecos, de deliciosos muñecos.

Casi toda su mejor obra está nutrida de estos séres. Somete a los tipos aldeanos, plebeyos, excesivos a un peregrino masaje, dejándoles toda su gracia y extirpándoles toda su tosquedad, hasta llegar a una fina estilización humorística. Hace, en fin, de ellos, seres nuevos, hijos auténticos del arte. Y de sus modelos palatinos, toma la bizarra desenvoltura, su haz de gentiles actitudes, para regalárselas al pueblo. Esos hombres mediocres que lo fiaban todo a un traje galoneado y a una postura, son, en cambio, vistos por Goya con una implacable frialdad. Goya ve siempre en ellos la insolente mueca del plebeyo de espíritu que mira desdeñosamente al plebeyo de cuna. Goya ve en estos vanidosos palaciegos, en estas hembras reales, su exacta armazón, el preciso andamio que sostiene ese manojo de ademanes y oropeles. Goya ve en ellos todo un falso dinamismo protocolario, y termina por perdonarles todo a condición de hacerlos pasar a la categoría pintoresca de muñecos: deliciosos muñecos que en todo momento nos hacen amar al pintor y reír de los pretextos de su obra admirable.

No, no son tipos populares los de Goya: Son lindos muñecos disfrazados de aldeanos que remedan graciosamente los mohines gastados de los grandes. No son tipos aristocráticos los de Goya: Son muñecos vestidos de duquesas y de príncipes que, a través de sus áureos uniformes o de su epidermis encantadora, dejan ver siempre una sugestiva armazón plebeya. Goya llega en su genial humorismo hasta pintar a los nobles en toda su embozada mediocridad, en su plena insignificancia. Goya es aquí pintor de la realidad, porque la realidad se le ofrece ya deformada por el cretinismo por la baja y oscura sensualidad.

Aunque Goya, precursor del impresionismo, maestro de todos los maestros posteriores no se cuidó mucho de ver así o de otra manera la realidad en torno, porque él mismo era la realidad. El mundo de sus creaciones plásticas rebosaba, alborozado, de auténticos muñecos sin luces de lo alto en los ojos—¡poderosa negación en aquel tiempo en el que todavía podían tostarse los pies al que anduviese por malos caminos!—; muñecos sin alma sentimental donde las facciones del pueblo vuelven a su estado infantil, cuyos brazos se tienden candorosos buscando un ritmo, indecisos, a veces, en ese risueño vaivén del que no acierta a coger el compás.

Un compás de suprema aristocracia. Hay un punto de cruce en la vida española donde se mezclan la nobleza y el pueblo, entre gritos y estallidos de botellas y de cohetes: este punto es la verbena. Sin duda vio en ella Goya a los grandes aprender de los plebeyos sus ademanes vigorosos y al pueblo remedar los gestos de los grandes. De allí el muñeco goyesco: estado de infantil oscilación entre el príncipe y el labriego, entre los bien ensayados escorzones de la duquesa y la tosca ingenuidad del campesino.

Contemplemos "La era", "La vendimia", " Las Mozas del cántaro", "La boda"...

Es la "La boda" un melodioso conjunto de muñecos. Un decorado sobrio, grandes masas de piedra, un cielo donde apenas hay una nube, un suelo donde apenas brota una hierba. Concisión, excepto en el alargado volumen humano que tiende esa línea cóncava iniciada en un viejo y conclusa en un niño. En la feliz arquitectura del cuadro, un arco de piedra proteje otro arco vivo, inverso, tendido bajo el primero: el del cortejo nupcial. Desde el anciano renqueante, lento, que se retrasa en el desfile hasta el pilluelo que subido a un carro celebra jubiloso el acontecimiento, hay toda una escala de edades, de colores, de ademanes y de marrullerías aldeanas. Ahí tenemos al novio idiota embutido en su casacón rojo, al cura que lleva el rostro embutido en una roja epidermis, el grupo de comadres que insinúa sus habituales comentarios, el tropel de chiquillos harapientos que se adelanta a recibir los dones del padrino, el gaitero, el rapaz que grita, extendidos los brazos—como en la cruenta escena de "Los fusilamientos", porque es el mismo rapaz, cambiado el gesto, un poco crecido en edad—... Y en el centro, la novia.

La novia es una moza de Fuendetodos. Este grupo de comparsas que la precede y la sigue, podrá haber nacido en Lavapiés, o en la Pradera, pero la novia ha nacido en Aragón. Ante la novia de esta "boda", le tiembla a Goya el pincel. Hay en el cuadro una figura limpia de humorismo: el que conozca el fervor del maestro por todo cuanto rodeó su niñez, podrá bien explicárselo. Al llegar a esta novia encantadora, cambia radicalmente en Goya, la visión de los hombres y de las cosas, se desvanece la zumba genial con que siempre contempla el mundo, o de élla sólo queda una dulce caricia. Esta mujer está terminada de pintar y de pintar con todo amor, en medio de un puñado de figuras aun borrosas que emergen de la tela. Esta mujer se mantiene erguida, en un gracioso estatismo, entre el grupo de comadres e invitados que avanzan esbozando jocundos ademanes de malicia y de prisa. Sus resortes de deliciosa muñeca predilecta se esconden bajo una serena inmovilidad. Algún pulso amante ha convertido los alambres en nervios humanos. Bajo el lindo paño azul hay una auténtica mujer. No sé qué fuerza extrapictórica, ajena a toda intención de ironía, empujó a Goya a salir fuera del círculo de sus geniales muñecos para volver el rostros hacia las sombras adorables de su infancia donde no hay gestos, ni disfraces, ni pícaros mohines ensayados. Se ponen aquí al desnudo las subterráneas ligaduras vegetales que siempre mantuvieron adherido a Goya a su tierra natal, donde aprendió a arquitecturar las primeras formas coloreadas. La novia de "La boda", es una sencilla mujer aragonesa, que apenas debe nada a su autor.

Ante ella se rinde el artista se deja modelar. Sacrifica su pujante aliento deformador para no profanar, para no torcer tan puro recuerdo esa imagen transparente de la primera belleza entrevista en su niñez. (Goya abandonó su pueblo aun muy niño, pero no tanto que no pudiese ya llevar aprisionada en sus pupilas la encantadora imagen de aquellas lozanas campesinas que curvan sobre el Ebro sus bustos armoniosos, virginales.)

Es la melodía del color lo que deja en el puro contemplador de un cuadro, los surcos más profundos, no cierta vaga proyección temática. Pero dejemos que en "La boda", esa proyección—tan luminosa, tan limpia de pose sentimental—nos haga olvidar un poco la melodía, menos viva, menos aguda, acaso que en otras obras del pintor. Goya se dejó arrastrar por el empuje de esa escondida savia que estalla en las pupilas de la moza. Habla Goya en una de sus cartas de un cuadro que pintó de mozo "en una tabernica que llaman la de la tía Mariquita la del francés", en Zaragoza. La tela representa a su madre. "Ya berás por lo ay pintado—dice—si te paice que de memoria saqué vien a mi Madre por eso agora que la pintura mía ya es otra cosica tengo ganicas de ber lo quice"...

Hay un tesoro oculto que todo artista va dilapidando a través del tiempo, sin parar en él la atención. Cuando parece ya agotado brota jubilosamente a flor de obra, en retoños siempre infantiles. Goya refrena aquí esos violentos demonios interiores que le empujaban, como a todo genio, a reconstruir el mundo, y deja alzarse dentro de sí—repito—su infancia dormida. Y, entre sus inhumanos, entre sus deliciosos muñecos gusta de pintar, con fruición amorosa, como en otro tiempo a su madre, una lozana moza de Fuendetodos.

Por eso, en la cara de esta moza, la pintura de Goya es, vuelve a ser, "otra cosica".

"LA BODA", cuadro de Goya en el Museo del Prado

BENJAMIN JARNES

M.E.C.D. 2016

POETAS DE AHORA

NICARAGUA: Salomón de la Selva

SALOMON de la Selva
Retrato de Caravia

NOS lo presentó Pedro Henríquez Ureña en un ensayo de 1919, publicado en "El Fígaro". Allí nos habló de sus éxitos como poeta en lengua inglesa, con su libro "Tropical Town and Other Poems", recién publicado. Era el momento en que S. de la S., con un grupo de poetas menores de treinta años, en que se destacaban Edna St. Vicent Millay y Stephen Vincent Bénet, volvía a "las formas tradicionales del verso inglés".

Lo conocíamos desde mucho antes, cuando era un adolescente rubio, en Staten Island en el majestuoso puerto de New York, profesor y discípulo al par, en una pintoresca Academy yanki en que recibían (?) educación comercial y práctica multitud de hispanoamericanos. Por aquel entonces traducía al inglés los autores de aquellos días: Bequer y el "inefable" Núñez de Arce. Amaba ya la música al aire libre, el deporte y los versos ingleses. Queda en nuestra memoria una noche deliciosa pre-guerra y pre-volsteadniana en la que conocimos por su mediación a Allan Seeger, luego el célebre poeta soldado de la legión extranjera. Tradujo más tarde a Darío, al inglés, con elegancia y precisión admirables. En este tiempo frecuentó desde la whitmaniana urbe y por el intermedio de Pedro Henríquez Ureña, a algunos de los mas valiosos espíritus de la generación inmediatamente anterior a l anuestra: Francisco José Castellanos.

Alistado en las filas inglesas durante la guerra, nos trajo, al regreso, sus cantos de "El Soldado Desconocido", que significaban un nuevo ensayo poético en que se daba de lado a todo tradicionalismo, y una nueva manera de hablarnos de la guerra. Señalamos entonces la importancia de este libro, hablando de su realidad fundamental, de su altísimo lirismo, de la sinceridad ingenua. El poeta había abandonado normas que eran ya completamente inútiles y creaba una realidad nueva y vívida, en libre sucesión de imágenes. Hoy volvemos a leer sus poemas con el gusto de las cosas hechas para quedar, y recordamos las palabras del poeta: "He de vivir las canciones que canto, para salvarlas de la muerte".

S. de la S. ha estado varias veces entre nosotros. La primera vez en compañía del ilustre Don Ramón del Valle Inclán: al regresar éste de Méjico, de cuyo país fué el único huésped de honor cuando las fiestas del Centenario.

Años más tarde, volvió de paso para Washington—al iniciarse en sus batallas con la American Federation of Labor—en cuyos consejos su palabra es atendida.

Eduardo Avilés Ramírez nos narró entonces los propósitos literarios que animaban a S. Desde entonces lo vimos—otra vez en Méjico—reintegrado definitivamente a la vida política e intelectual de nuestra América.

S. de la S. es también hombre de acción, que ha dado valerosas batallas por nuestro americanismo. Se recuerda aún el ímpetu y entereza con que se encaró con Roosevelt en una fiesta pan-americana: "Amar a los Estados Unidos—como yo los amo—cuesta gran esfuerzo cuando mi propio país es ultrajado por la Nación del Norte". Con igual energía acaba de alzar su voz en el Quinto Congreso de la Federación Pan Americana del Trabajo, como jefe de la delegación de Nicaragua, para censurar violentamente el uso de tropas norteamericanas en territorio de su país. Y ahora, como ayer, su palabra encendida atrajo tempestades de aplausos.

L. y F. C.

PRIMERA CARTA

Salimos de nuestro campamento en Suffolk
casi al anochecer.
La banda no dejó de tocar un momento
hasta partir el tren.
En la estación nos besaron las muchacha.
Yo creo que lloré.

Nos embarcamos quién sabe en qué puerto
muy entrada la noche.
La travesía fué desesperante:
¡Navegar en obscuro y sin saber a donde!
Corrió la voz de que íbamos a Rusia:
¡Horror de horrores!

Pero desembarcamos sin cuidado
en Bélgica o en Francia.
El cañoneo se oye como debajo de la tierra.
Lo que sentimos es religiosidad bárbara,
y lo que he visto sentir a las bestias
cuando retumba el suelo en Nicaragua:

Necesidad de mugir mirando al cielo
y de volver y revolver los ojos
y de sobresaltarse
como se sobresaltan los toros.
Estamos impacientes por entrar en batalla
y relinchamos cor o jóvenes potros.

MI BAYONETA

¡Canto a mi bayoneta!
¡Oh fuerte, oh recta, como la memoria
que todavía guardo de mi primera novia!
Igual a como brillas,
maravillosa del sol
al presentar nosotros armas
así brillaba ella,
así me deslumbrada,
cuando pasaba sola
del convento a su casa:
Siempre vestía de blanco,
nunca me miraba,
pero sé que me quería
con toda el alma...
Lo que te digo a tí, a ella se lo dije:
¡Séme fiel, séme fiel!...
¿Me habrá olvidado?

LA LIRA

¿Quién ha visto una lira?
La lira es una palabra.
Era instrumento, pero ahora
es más: es un vocablo.
Las cosas que se vuelven palabras
se magnifican o rebajan.
El lenguaje
tiene la virtud del amor:
exalta o mengua.
Por eso la lira me inquieta.
La lira es cosa muy barata.
¡Quien no tiene lira!
Yo quiero algo diferente.
Algo hecho de este alambre de púas;
algo que no pueda tocar un cualquiera,
que haga sangrar los dedos,
que dé un son como el son que hacen las balas
cuando inspirado el enemigo
quiere romper nuestro alambrado
a fuerza de tiros.
Aunque la gente diga que no es música
las estrellas en sus danzas acatarán el nuevo ritmo.

EL ASALTO

A la hora en que veíamos hundirse el sol
(un globo rojo de circunferencia esfumada en la ne-
(blina)
se nos ordenó prepararnos.
Hay tiempo para escribir a casa.
Todavía no hilan la cortina de acero,
el terrible barrage estrepitoso;
apenas no dan parque y examinan los fusiles.
Ni siquiera han abierto los garrafones de ron.
El asalto será de madrugada.
De aquí a entonces caben todos los pecados
y sobran horas para el arrepentimiento.
De aquí a entonces todo es posible.
¿Por qué, pues, esta prisa furiosa,
y este enredar las cosas con los dedos?
Gently, gently, my lad! Horas o siglos
son una misma cosa.
Nos educaron mal: por eso lo ignoras.
¡Alerta! que comenzó el barrage
—"¡Miren aquella luz!"
—"¿Será la muerte?"
—"¡Es el sol!..."
—"¡Avance!"
—"¡Avance!"
—"¡Avance!"

PRISIONEROS

Son gente.
De eso no cabe duda.
Gente como nosotros,
que come, que duerme, que se entume, que suda,
que odia, que ama.
Gente como toda la gente,
y sin embargo—diferente.
Como les hemos arrancado
todos los botones,
caminan agarrándose
los pantalones,
y llevan el cuerpo doblegado.

Pudiera ser cansancio
pero no es eso.
Pudiera ser vergüenza...
En fin, que nos importa:
¡Son nuestros prisioneros!
Está prohibido darles cigarrillos.
Bien. Se los daré a escondidas.
Alguno de ellos debe de haber leído
a Goethe; o será de la familia de Beethoven
o de Kant; o sabrá tocar el violoncelo...

CARTA

Ya me curé de la literatura.
Estas cosas no hay como contarlas.
Estoy piojoso y eso es lo de menos.
De nada sirven las palabras.

Está haciendo frío
por unas razones muy sencillas
que no recuerdo ahora.
Tal vez porque es invierno.
Unos libros forrados
que hallarás en mi casa
explican con lucidez indiscutible
la razón de las temperaturas.
Cuando me escribas, dime
por qué hay calor y frío.
¡Fuera horroroso
morirme en la ignorancia!

Las luces Verey son
lo más bello del mundo.
La No man's Land parece
un país encantado.
He visto mi propia sombra
alargarse al infinito.
Y me han brotado mil sombras
rápidas de los pies.
Y se han ido estirando
más veloces que un sueño;
y después han corrido
de nuevo a mis zapatos.
Todavía les tengo
más temor a las sombras que a las balas.
Aunque son un encanto
las luces: verdes, blancas,
azules, amarillas...
Me he diluído en sombras
y me he ido corriendo
a más allá del mundo.
Me han parecido música
las luces. Me he sentido
el Prometeo de Scriabin.
Después me he dado espanto.
Unos libros forrados
que hallarás en mi casa
explican con lucidez indiscutible
el por qué de los miedos,
como se es valiente.
Cuando me escribas dime
¡Fuera horroroso
morirme en la ignorancia!

LAS RATAS

¡Ja! ¡ja! ¡ja! Compañeros, la guerra
la vamos a perder de todos modos.
¡Todas estas ratas!... ¡Ja! ¡ja! ¡ja!...

Antes eran pocas;
y comían raíces,
y era fácil librar de ellas los viñedos.
Pero ahora
que se han multiplicado
y comen carne humana,
serán, cuando se acabe la guerra,
lo que domine a Europa.
¡Para que nos coman las ratas
dejamos los oficios pacíficos:
para darle Europa a las ratas!

¡Y que van a poder contra estas fieras
aquellos hombres ratoncillos roedores de queso,
aquellos muchachos-gatitos lamedores de leche,
y las mujeres infelices
que se quedaron en casa!

ORACION

¡Señor, son tan niños los hombres
que habrá que perdonarlos!
La paz era una muñeca de porcelana
que rompieron
para jugar con cañones
y aeroplanos
y submarinos
y tanques.
Era un juego la paz
y la guerra es otro juego.
Ya se harán otra vez otra muñeca
cuando se cansen de esto.

CARTA

¿Y de qué sirve la guerra?
¡Si al fin he peleado
y no sé decirte de veras
si soy valiente,
porque no me dije!
¿Pero leíste mi nombre en los periódicos?
Dicen que me van a dar una medalla.
Te la voy a mandar por si te gusta
contar que eres mi novia.
Entonces tal vez tenga
la guerra algún sentido.
Porque todo es en vano
si no engendra cariño,
y hay tanto odio, tanto,
que debe ser pecado
sin duda ser soldado.

Me dan vergüenza las palabras
hermosas que me escribes,
y tu valentía de hembra
que me esconde sus lágrimas.
No puedes escondérmelas,
que siempre que tu lloras
lo siento yo en el alma.

Quiero, por si me muero,
confesarte que casi
todas las noches lloro,
pero que sin embargo
me estoy poniendo gordo,
y ya nada me importa,
quienes ganen o pierdan,
pues, no sé como, ahora
lo único que creo
es que la guerra es mala.
Tus palabras hermosas
me avergüenzan por eso.

De nuestra redacción en París.

COLOR Y LINEA

LA NUEVA ESCULTURA

En casa del gran escultor catalán Pablo Gargallo.- El cubismo esicultórico y los esfuerzos de las nuevas generaciones artísticas.

TODOS los esfuerzos que se han hecho para introducir en la escultura los principios estéticos descubiertos por las artes plásticas de última hora, a partir del cubismo han sido, sino vanos, por lo menos de resultados poco satisfactorios. No porque no hayan existido grandes espíritus capaces de las más audaces renovaciones, sino porque la escultura es el arte más real de todos. En él se encuentran reunidas, palpable y éticamente, todas las condiciones que forman los enemigos capitales de las ilusiones artísticas. Primeramente, la escultura trabaja en las tres dimensiones del espacio y sus realizaciones son de una perfección tal que la imaginación del artista no encuentra en donde desarrollar sus facultades de fantasía. Es, en síntesis, un arte ideal, en el más puro sentido de la palabra. En él se cristalizan todas las Ideas de la materia en concordancia con las visiones del espíritu. Por eso se encuentra en la base de todos los artes primitivos, en sus múltiples realizaciones metafísicas, religiosas, arquitectónicas...

La escultura es un arte que en los últimos tiempos no ha evolucionado sino técnicamente. Su evolución representativa, sus rebuscamientos ideológicos, no han respondido lo suficiente a su liberación de las viejas fórmulas del marmolismo que infestara a casi todo el siglo XIX. Después del esfuerzo de Rodin—cuyas intenciones son más amplias que sus realizaciones—, la escultura alcanza, con los desbordamientos que el cubismo y las estéticas de vanguardia le dan una majestad y un sentido de lo **fantasista** cuyas intenciones son uno de los acontecimientos más importantes del arte contemporáneo. Y lo más importante es que los escultores más avanzados no han salido de la tradición. algunos, por el contrario, para realizar lo que les impedían las dificultades inherentes a la materia plástica, han ido a la forma más primitiva y más artificial de la escultura, el bajo relieve. Y es porque en el bajo relieve se halla la vía libre para la fantasía pues todos los motivos se van a realizar sobre un plano en juego con la luz, como en el caso de los pintores. Los escultores, en este sentido, han creado, para escultura, la luz, una luz nueva, cuyos planos los manejan a voluntad. Por eso aun en los planos a que han llegado se ve el dominio de la luz en función con todas sus posibilidades, en una masa cuyas líneas armoniosas—en cierta forma sus tropismos, como diría una estética vital—, se estudian de acuerdo con una ideología luminosa. Tal es lo que han descubierto Brankusis, Archipenko, Lipchitz, Zadkine, el español Pablo Gargallo.

Estos son los más interesantes. Tratan de romper la tradición de los volúmenes para entrar en sus planos luminosos: a ello han agregado, para dar la sensación de la pureza de la luz, las materias más preciosas—el cristal de roca, las maderas, las piedras, el hierro—. Sus ideologías son simples aunque a primera vista ofrezcan dificultades de comprensión. Ya sabemos que todo el arte moderno es un arte intelectual y que la sola iniciación a sus secretos es un lento aprendizaje de todos sus dominios, y de todas intenciones estéticas.

Hay otro esfuerzo. El que podríamos llamar simbolista. El esfuerzo que emparenta la poesía pura, cristalina, serena de un Paul Valery y las esculturas de un Bourdelle. Es un esfuerzo arquitectónico, cuyas realizaciones están al servicio de una belleza pesada, serena, a ratos contrahecha, pero siempre majestuosa. Es un esfuerzo aislado, cuya sola razón de ser es el genio de Bourdelle. Porque aun en las tentativas monumentales de Maestrovich se nota un sentimiento de belleza literaria, o más bien, de inquietud folklórica que hace daño al conjunto de una obra magnífica, por otra parte. En todos ellos no hay ni una tradición ni una revolución artística. Mientras que en lo que podríamos llamar el cubismo de la escultura, si existe. Responde a una sensibilidad, responde al relativismo de una época, y uno se pregunta por qué la arquitectura moderna no ha aprovechado lo suficiente las adquisiciones de esta escultura para la hechura sus más recientes construcciones estéticas.

Es un arte en que la línea predomina. Es un arte en que el ángulo esa esencia de toda sabiduría y de todo principio de dureza humana, está sosteniendo las más puras construcciones del espíritu y de la fantasía. Ha llevado a los planos del espacio, los engaños que la pintura ha descubierto, en complicidad con la luz, en sus concepciones sobre la tela.

Uno de los escultores más interesantes de la época actual, dentro de esta corriente, es Pablo Gargallo. No ha hecho sino continuar dentro de las ideologías que despertarán el arte de Picasso, de Braque. Y ha sido dentro de ellas en donde con Archipenko, Zadkine, Lipchitz y otros más, ha llegado a las síntesis de sus propias concepciones. Además de todo ello en Gargallo se nota un poco la influencia del arte negro, quizá por los motivos de sus máscaras de hierro, quizá por cierta superstición religiosa, quizá por cierto hieratismo en las poses de sus estatuas, en que se nota el predominio africano del corazón de su raza, arrullada, a orillas del mediterráneo, por todos los vientos del Atlas... Ved sus deliciosas mujeres, cuyas líneas, que imitan el sentimiento de la luz, punzan nuestros sentidos, con sus ángulos con sus curvas filosas en donde las sombras se acurrucan. Hay algo de misterioso en sus arlequines, en sus Cristos, en sus profetas de aspecto loco asediados por sus propias congojas que se escurren, en la penumbra de su taller, por sus artistas. Y aun en sus lindas muchachas de la tierra de España, robustas y puras como las Tanagras de Corinto, la vasija sobre la cadera, con un movimiento de ondulación, casi fecundante con sus ojos perdidos en la angustia de una canción que sea divina en sus labios rubios y sabrosos, se siente la grandeza de esta estética intelectual que los hombres modernos nos van legando y que es más trágica que todas las otras conquistas de la civilización...

¡Sus máscaras!... Sus máscaras tienen todo ese sentimiento místico y ese ardor cínico y esa complicidad que inventa la luz en cada uno de sus movimientos que abrigan con su perfección un tanto burlona un tanto serena, un tanto endiablada, en ellas se descubre esa fuerza de un hombre de raza, dueño, como un poeta de su música, a todos los secretos de la materia, a la que acaricia con el amor entrañable y con la sensualidad de que es capaz quien aroma al mundo con el espíritu. Y el hierro parece ser su materia favorita: el hierro, que es como la médula de la tierra, como la música de la geología, toma en sus manos ese candor milagroso que obedece a la bondad de su alma de artista. Sus bailarinas de hierro, sus arlequines de hierro, sus hombres elegantes de hierro, sus máscaras de hierro, todo tiene ese encanto dulce que las antiguas escuelas nos habían enseñado, imperfectamente, por lo demás, a admirar en la blandura del mármol. Este hombre dulcifica la geología: casi ha llegado a domesticarla sacándole sonrisas a lo más recio de sus entrañas. Los hombres del Renacimiento le dieron dureza al marmol—esa materia de gracia en mano de los griegos—, para llegar hasta la terca fortaleza de los esclavos de Miguel Angel. Los hombres modernos, como Gargallo, hacen lo contrario: reblandecen, con inteligencia, con profundidad estética y ética, las más duras de la materia hasta darles esa levedad casi transparente en que todo es gracia y mesura. Hemos visto el caso de un Mateo Hernández que domestica la piedra como los primitivos de Oriente, hasta llevarla a un refinamiento que solo los egipcios sospecharon en sus monumentos gigantescos y pulidos como la sensibilidad de un pantera...

BACANTE, escultura en cobre de Pablo Gargallo

Gargallo nos recibe en su rincón de Vincennes. La luz de la mañana fría de este verano fracasado se acomoda en los ángulos de su taller. Una vida nueva parece iluminar sus grupos de estatuas, sus máscaras irónicas, sus retratos irreales, colgados de las paredes.

—Esta es una fábrica de ángulos, de líneas y de luz—le digo a mi amigo.

—Eso es... Hasta ahora los escultores han vivido sometidos a la realidad sin hacer caso de la luz, el único elemento que crea los volúmenes y la vida de las cosas. No es sino después del movimiento de Picasso que la escultura ha buscado libertarse de la materia para domesticarla. El esfuerzo de un Archipenko, de un Lipchitz, de un Zadkine, es enorme... Yo no he hecho sino obedecer al llamado de un vocación: la materia me ha encantado y la he convertido en mis manos en un elemento para descargar mis angustias, mis congojas. Porque en todo cuanto hacen los hombres de mi generación hay un fondo de angustia, de preocupación que posiblemente es lo más interesante de todo cuanto se va realizando

Hay una angustia cubista, como una angustia romántica del mundo... La geometría es algo que entristece demasiado a los hombres contemporáneos.

Vea Ud., hemos vuelto a la materia, a la tierra, a lo más hondo de la tierra, para cantar su poder dándole formas bellas a lo que los hombres han descubierto como un dominio en el que solo debe triunfar el concepto de lo utilitario. Hoy cantamos con el hierro, con la piedra, con la madera, con el cristal de roca, con todo lo que es duro, con todo lo que es esencial, con todo lo que es amorfo en los antros de las cavernas prehistóricas...

Y ante este artista tengo la sensación de encontrarme frente a un enfermo de lirismo, a un poeta de la naturaleza, que domina las entrañas de la tierra con aquella locura con que Orfeo dominaba las fieras de las montañas del Asia misteriosa...

15 de Agosto de 1927.

L E O N P A C H E C O

GREGUERIAS HABANERAS

José Francisco Botet

Con perdón de RAMON

AL MAESTRO BILLIKEN

LAS gotas de lluvia son las lágrimas de las nubes acobardadas por el rugido feroz de los truenos y el lívido parpadear de los relámpagos.

EL trueno no es más que el ruido de los gases intestinales de las nubes.

EL taconeo de las mujeres, es idéntico al ruido de los tambores de circos y ferias, es el preludio de la contemplación de cosas maravillosas.

LAS miradas asesinas que lanzan los instrumentos de música de cámara, al radio y a la ortofónica, interfieren dando notas discordantes.

CUANDO una mujer se ríe no hay ruido de cristales rotos cuanto más se le correrá el rimmel de los ojos y el rouge de los labios.

LOS perros y los gatos cuando se miran se dicen cosas inconfesables con la mirada, el gato manifiesta su mal humor, con una expresión, el perro con formidable ladrido que salpicará baba..

CUANDO un amigo conversa con nuestra novia, más y fuera de lo conveniente la descomposición química de nuestra mirada nos da los siguientes cuerpos:

(N O3) 3C3H5.. .. 100 gr.
(Trinitroglicerina).
(C N H)...... .. 100 gr.
(Gas cianhídrico).

El resto es una mezcla a partes iguales de estricnina y pólvora.

EL oso, los tigres, las panteras, los leones y en general todas las feroces alimañas de los circos, son mucho menos temibles que la obesa señora del empresario.

EL clown del circo lleva en sí el horrible martirio de tener muchas veces que reír a carcajadas atronadoras, cuando ansía con toda su alma llorar amargamente.

LA mujer del empresario de un circo tiene que ser forzosamente obesa y gustarle el alcohol.

LOS electores de un candidato político son abejitas dulces y trabajadoras, el candidato es una avispa con ponzoñoso aguijón, a veces sucede lo contrario.

LA lona del circo es el hada buena de los saltimbanquis, los cobija y alberga bondadosamente cuando llueve de noche vela su sueño, lleno de hambrientas quietudes, con arrullos de madre jecita.

CUANDO un veterinario inyecta a un perro rabioso, se establece una íntima comunidad entre el bacilo de la rabia y el perro, contra la punzante aguja de la inyección.

Vedado, Agosto 1927.

DE ENCIMA DE LA MESA

A.Y.

GRACIAS Y LO OTRO....

HACE ya tiempo que estamos otra vez en EL SUPLEMENTO o que él está en nosotros. No hemos olvidado a todos los compañeros que nos visitaron en el lugar donde toda incomodidad tiene su asiento. A estos damos nuestras gracias y también a aquéllos que se interesaron por cable, carta... y porqué no a los otros?

LIBROS, FOLLETOS, REVISTAS

CON su acostumbrada puntualidad recibimos la **revista de avance 1927** que dirigen los 5. Seleccionado material llena sus páginas que decoran magníficas ilustraciones de artistas cubanos: Víctor Manuel, Romero Arciaga, Abela...

"1927" es el reflejo de un sector muy apreciado de la joven intelectualidad de nuestro pueblo.

En el último número Juan Marinello, uno de sus directores publicó un formidable panfleto de vanguardia titulado **El Momento** que mereció la reproducción en lugar de honor del SUPLEMENTO. Este artículo repercutió en más de un corro literario, provocando las iras de un "maestro" envejecido en el arreglo del mundo.

TAMBIEN hemos recibido, **Social**, de Septiembre, que dirigen los compañeros Massaguer y Roig de Leuchsenring. Hay en este número dos viriles poemas de los jóvenes peruanos, representativos de la nueva cultura americana: Serafí Delmar, de quien ofrecemos hoy un ensayo sobre el movimiento literario del Perú, y, Magda Portal.

Además, trae otros dos poemas de gran originalidad de autores de la nueva Rusia, decorados admirablemente por Zoehrer, redactor gráfico del DIARIO, y una crónica sobre "Satié" de Alejo Carpentier y versos nuevos de Pichardo Moya.

El poeta Delahoza y Nicolás Gomelín, soldados de la nueva generación echarán a la calle a principios del mes próximo la revista **"Atuei"**. Responderá su salida a una necesidad del momento, pues hace falta en la fauna artística de Cuba una nueva especie con que defender el arte nuevo, y todas estas modalidades que como dijera Marinello sólo atacan los viejos verdes de la literatura.

ULISES
REVISTA DE CURIOSIDAD Y CRITICA

Salvador Novo y Xavier Villaurrutia, dirijen en México, la revista ULISES. Conocemos los dos primeros números, pero no la recibimos. Esperamos que nuestros compañeros nos los envíen junto al tercero, ya que representa **Ulises** un valor definido en las nuevas modalidades artísticas. Además S. N. debe mandarnos la publicación de la Secretaría de Educación Mexicana titulada **Forma**, con todos los números atrasados.

Fernando Ortiz prepara un nuevo libro sobre música afrocubana. Lo esperamos con interés y auguramos a su autor un nuevo triunfo merecido, por el aporte que hace, con estas investigaciones al conocimiento de nuestro folklore. Ortiz se ha hecho cargo — nuevo triunfo — de la dirección de la Biblioteca de Autores Cubanos, que publicará los libros desconocidos—por casi todos los cubanos—de nuestros antepasados.

ENMA PEREZ TELLEZ

LE debemos la contestación de 2 cartas. Una recibida en el lugar donde fué remitido el redactor encargado del SUPLEMENTO, sin su voluntad. Otra cuando volvió a su puesto. Los versos que nos remitió, los hemos pasado a una revista que se publicará. Aprovechamos esta oportunidad para decirle a todos aquellos que mandan colaboración espontánea que es tanto el material que nos remiten nuestros corresponsales y colaboradores extranjeros y redactores locales que el hecho de no salir inmediatamente sus trabajos—cuando son estimables—obedece a no tener cabida al momento, pero que siempre agradecemos su concurso. Pero con la señorita Emma Pérez Tellez, hemos tratado de satisfacerla entregándolo a quien lo podría publicar más pronto que nosotros.

FELIX SOLONI

Este compañero publicará una novela: **Virulilla**. Le deseamos otro rotundo éxito como el de **Mersé**. Se le prepara un homenaje para cuando se edite por los vanguardistas "malgré eux": Servando Gutiérrez, Agustín Rodríguez, Carlitos Robreño. . . Estamos desde antes de antier adheridos a él.

UNA CARTA DE RUSIA

ANDRES Clemente Vázquez, aquel cronista de "Entre Brumas" y "El Ocaso" se jactaba ante Luisa Pérez de Zambrana de haber recibido una carta de Rusia. En nuestros días no sabemos si ello habría representado una relación misteriosa, recóndita, con el "Kominterna" de Moscou.

El doctor Fernando Ortiz tiene derecho a la misma jactancia. Y perdónenos si acaso le colocamos en situación comprometida por relacionarse con señores cuyos nombres terminan en "vitch" y en "off", "eff", "uff".

Sin embargo. el Profesor Schepotieff que ha escrito desde Minsk, en Rusia Blanca, al universitario cubano ha dado un motivo de satisfacción al doctor Ortiz:—la "Revista Bimestre Cubana" que no se lee en Cuba, se está leyendo en Rusia; y en Rusia se interesan por lo que en esa publicación se escribe.

La carta que de Minsk ha recibido el doctor Ortiz, escrita en un francés tortuoso que hace piruetas entre las letras latinizadas de un alfabeto cirílico que conserva todavía sus resabios comunistas, dice así:

"Rusia. Minsk (Bielorossiya). Universitaet. Prof. A. Schepotieff. Julio 8.

"Muy honrado señor (un "honorée" en femenino).

Le ruego que me remita a la dirección que arriba consigno, un ejemplar de su honorable periódico y de enviarme la dirección de D. Juan L. Martín, autor del artículo No. 1 Volúmen XII de la "Rexista Bimestre Cubana", "Sobre el Dialecto Cubano y el Orígen de las Razas Primitivas de América". El artículo a que me refiero tiene para nosotros un gran interés. Gracias en anticipado."

En el artículo en cuestión se daban diversas etimologías de nombres del lenguaje popular cubano que llegaron a nuestra Isla a través de los aportes gitanescos del idioma.

Juan Luis Martín es el mismo colaborador nuestro que en varios números de este SUPLEMENTO, desde su nueva orientación publicó unos artículos, aún no terminados, en la Sección de **Re Linguística**, que prometemos a nuestros lectores, continuar en breve, por haber suscitado curiosidad y espectación en algunos de nuestros sectores literarios que de estas materias se preocupan.

PEQUEÑAS NOTAS BIBLIOGRAFICAS

Pierre - Etienne Martel: LA RECONTRE DE CESVANTES ET DU QUICHOTTE. Les Ecrits, Grasset, París. 1927.

Ficha informadora: Grasset construye un nuevo anaquel editorial—aprendan los editores españoles—para colocar en él una colección de libros de "la vida y el pensamiento contemporáneo". Al frente, de guardián — director—, Jean Guéhenno. Como primer volumen, figura este que bibliografiamos, dedicado a Camille Mauclair. En el prefacio, M. Guéhenno pone unas páginas muy sustanciosas, llenas de juicio y de ecuanimidad, hablando de propósitos y de generaciones. Y, por último, adelanta alguna noticia de los autores y del libro: "Es la lectura —dice—que dos jóvenes escritores hicieron juntos, en los años siguientes a la guerra, de una gran vida y de una gran alma." Al final, el director notificia que el 15 de marzo de este año Etienne ha muerto.

Por nuestra cuenta, debemos consignar otros antecedentes: En la páginas de las preparaciones el mismo autor anuncia un libro sobre "Verdaguer o el renacimiento catalán" y las traducciones de "La perfecta casada", de Fray Luis de León, y "La Bien Plantada", de Xenius. Los autores aparentan conocer bien los elementos españoles que utilizan: nuestro país, nuestro idioma, nuestros autores clásicos. Y tal vez a nuestros autores modernos. (Hay una alusión a Ramón Gómez de la Serna, diciendo de él que es el Girodoux español.)

"La rencontre de Cervantes et du Quichotte" es un libro extremadamente simpático. Es la gran novela de la vida de Cervantes. Pero sin fugas, sin torturaciones de interpretación. Limpia de juego y de arabesco. Sencilla y dolorosa. Casi más lírica que dramática. La ausencia de complicaciones eruditas no resta ningún interés al libro. Antes al contrario, le añade una subrayación de humanidad y de comprensividad que reglan la lectura con un encanto de fresca gracia poética.

Como es natural, Cervantes tiene también en este libro el ajuste tonal de un fondo. A veces cotidiano y particular. A veces amplio y español. Pero nunca es estridente. Nunca es agrio. Los autores no son partidarios de las indagaciones molestas. Puestos a comprender, aman todo incluso la adversidad de su héroe. Las situaciones de dura realidad que otros resoverían con censuras críticas, ellos las resuelven con blanduras líricas. Así, en uno de esos momentos en que el paisaje que rodea a Cervantes se hace hosco, los autores, en vez de clamar, musitan levemente: "¡Cómo España es pobre bajo en capa de oro!"

Agradezcamos a Pierre-Etienne Martel este grato manual difusor de la vida azarosa y amarga de nuestro gran Cervantes. Está bien que todavía los juglares se interesen por el santoral de los grandes artistas.

Robert Louis Stevenson: LA RESACA. Novela. (Atenea, Madrid.) 1927.

Con sólo tres personajes, enredados en peripecias de mar y de aventuras, Stevenson consigue la inmersión del lector. Y para no cerrar el triángulo, en la segunda parte aparece ese raro Attwalter—a pesar de su vaguedad, el personaje más interesante de la novela—, a cuyo lado se inclina ,por último, la nave de la narración. Estas novelas de aventuras tienen un punto de simpática semejanza con la auténtica novela de hoy: el desprecio al círculo, al nudo final. (Sí. Porque el novelista—aquél precisamente—creó en las primeras páginas a la hija de la marquesa para que se casase con el hijo del conde, en el último pliego, después de dejarlo todo arreglado como un buen tentador.) La verdadera novela se acaba a la vuelta de cualquier esquina. Donde se quiera. (Incluso donde quiera el editor.) Estos personajes de "La resaca" siguen viviendo cuando la novela muere. El lector, por ello, no siente ninguna angustia final—oh, ¡qué lástima!, no se casan la marquesa y el conde—. La novela de aventuras y la novela moderna pueden cortarse por cualquier eslabón, como las cadenas.

Stevenson moviliza en "La resaca"—traducción de D. José Torroba—una escenografía demasiado aparatosa para la ingenuidad del asunto novelado. Pero es inútil buscar proporciones. Para Stevenson, como para todos los novelistas exóticos, la disposición del escenario es un asunto primordial. La excesiva máquina y el excesivo color no son artificios habilidosos de la novela, sino la novela misma, en su encanto desnudo y pintoresco.

Estas novelas marinas—sentimentalismo o aventura—de finales del siglo pasado no tienen el atuendo de la "gran novela"—naturalista—. (Pero de aquella "gran novela", líbranos, Señor.) Por ello mismo, tal vez tienen en todo momento, como "La resaca", un interés de lectura agradable, infantil y sencillo. Hoy gozaríamos comentando duramente a Balzac, por ejemplo, pero no admitiríamos la menor intransigencia contra Stevenson. Y es que, después de todo, la humildad, la limitación, tiene también sus beneficios.

AR.

M.E.C.D. 2016

HUMORISMO

EL DOCTOR.—¿Y rechina los dientes en la cama?
LA MUJER.—No, señor; nunca duerme con ellos.
(De "Gaiety", de Londres).

LA MUJER.—¡Cómo ha mejorado la situación de los dependientes! ¡Cuando pienso en los años que te pasabas los domingos llevando los encargos a las casas!

(De "Le Journal Amusant", de París).

—¿Por qué vuelves a echar el pez al agua?
—Porque no hay más que éste en el estanque, y si me lo llevo, mañana no pescaría nada.

(De "Life", de Nueva York).

PREPARATIVOS DE VIAJE

EL MARIDO.—Y todo eso para pasearte desnuda por la playa.
(De "Le Journal", de París).

memorias de un perro zato

TRANSCRIPTAS POR O. HENRY

VERSION POR GONÇALO G. DE MELLO.

Especial para el "Diario de la Marina"

Yo supongo que nadie se extrañará de leer algo escrito por un animal. El caso no es insólito... Además, el señor Rudyard Kipling, en su "Libro de las Tierras Vírgenes", y otros autores, antiguos y modernos, han demostrado que las bestias pueden expresarse remunerativamente —para sus editores—. Ningún semanario o revista que se respete, en la actualidad, deja de incluir en su tirada un cuento o historieta a base de animales. Es ya inevitable. Los irracionales figuran ahora como protagonistas hasta en las comunicaciones espíritas.

Pero no esperen hallar ustedes alta literatura en estas mis cínicas confidencias, tal como la derrochan los héroes que animan "El Pájaro Azul" de Maeterlinck y el "Chantecler" de Rostand, ni esperen tampoco oirme filosofar como los personajes de los fabulistas y dibujantes zoológicos. No soy un personaje de Esopo ni un tipo de Caran d'Ache. No. A un perro que ha pasado la mitad de su vida durmiendo en un refajo inservible, en un quinto piso barato, no se le puede exigir filigranas de lenguaje ni portentos de observación psicológica.

Yo nací sato, más sato que el satín, lo que se llama un cachorro sato declarado; edad, "pedigree" y peso desconocidos. Mixto del anónimo y la incógnita. Lo primero que recuerdo de mi perra vida es la imagen de una vieja, que me llevaba en una cesta, proponiéndome en venta a una señora adiposa, junto a una pilastra del ferrocarril elevado. La anciana me proclamaba y garantizaba como un genuino Pomerania-Coclin-Chino-Pekinés-Fox-Terrier, sin vestigio alguno de mezcla innoble. La dama obesa persiguió un níquel en los abismos de su bolsa, lo acorraló entre unas muestras de franela, y lo entregó a cambio de mi preciosa persona. Trato hecho. Desde aquel momento yo era un gozquecillo de pura raza, químicamente pura, un aristocrático faldero—el ídolo de mi ama, el fetiche de mi dueña.

¡Pensad ahora, amables lectores, en el porvenir que le espera al ser que tiene que sufrir casi desde la cuna el diario y fragante contacto—combinación de queso de Camembert y "Peau d'Espagne"—de una mujer de cien kilos netos, que no cesa de cojeros en sus monumentales brazos y restregaros el hocico diciéndoos: "¡Corazoncito mío, mi vidita, mi cielito lindo, mi azuquita santa, mi alma!"

Por supuesto, de un estirón crecí desde la calidad de perrito fino hasta convertirme en lo que realmente soy: un can absolutamente sato. Pero mi propietaria no vió el cambio. Para ella yo descendía en línea recta de la mejor pareja que desembarcó del arca de Noé en el monte Ararat. Costó gran trabajo disuadirla varias veces de su intención de inscribirme en diversas exposiciones de canes de lujo. En su concepto, yo era el único ejemplar superviviente de la más alta casta canina salvada del Diluvio universal.

Y ahora les hablaré del piso, del mísero quinto piso donde transcurrió mi infancia. La casa era ordinaria, regular, corriente, reglamentaria. Una de tantas, con un elevador automático que se encasquillaba cada tres horas, infaliblemente. La vivienda de mi tirana estaba amueblada, como era de rigor, con uno de esos juegos de sala Luis XIV tapizado con peluche carmesí, entre otros escombros arcaicos. Había además las inevitables cromolitografías de **Romeo y Julieta**, una jaula con un canario, un tiesto de flores, y un marido. Yo vine a completar el ajuar cuando se murió el gato.

¡Pobre esposo! He ahí un bípedo que me inspiraba lástima. Era un hombrecillo desgabichado, calvo, bigotoso, sin dientes, con una cara parecida a la mía. El color de su traje (chaqué, bombín, etc), era idéntico al de mi pelaje: gris-tordo-pardo-rosillo-aceitunado. El tal consorte fregaba los platos, hacía el desayuno y escuchaba perennemente a su cónyuge murmurar del vecindario. Y todas las tardes, mientras ella preparaba una abominable comida, él tenía la obligación de sacarme a paseo atado a la punta de un bramante.

Llevé una vida de perros y de pulgas en ese pisito. Me pasaba todo el tiempo acurrucado en un rincón viendo cómo aquel monstruo gordo mataba el tiempo espiando a la vecindad, comiendo dulces, queso, bebiendo cerveza, mirándose al espejo, leyendo un paquete de cartas amarillas que tenía escondidas encima del armario... A ratos yo me dormía de puro aburrido, y soñaba feroces persecuciones de gatos por sótanos y tejados, gentiles flirteos con perritas satas, asaltos fementidos a ancianas con mitones y sombrilla. De repente, mi dueña me despertaba precipitándose sobre mí, levantándome en vilo y sofocándome con besos y palabritas almibaradas. Su aliento me enajenaba, porque ella tenía todas las muelas careadas. Pero, ¿qué iba yo a hacer? ¡No me iba a poner a mascar palitos de canela!

Llegué a cobrarle simpatía al marido de mi déspota. Nos parecíamos tanto que la gente lo notaba en seguida cuando íbamos por calles y plazas, uncidos el uno al otro por la soguilla, tan pronto tirando yo de él como él de mí, como si fuésemos iguales en destino y mellizos en especie.

Una tarde, cuando íbamos así deambulando, yo tratando de parecer un altanero San Bernardo, y el hombre mirando con ojos asesinos a un organillero que molía la Marcha de Esponsales de Mendelssohn, miré compasivamente al infelice y le dije, a mi manera:

—¡Oye tú, viejo macao desbragado! ¿Por qué pones ese gesto tan agrio? Ella no te besa. Tú no tienes que sentarte en su regazo ni escuchar un chorro de tonterías empalagosas. Debes estar contento de no ser un perro. ¡Valor, compadre, que tu existencia no es tan amarga!

El esposo modelo bajó la vista y me miró con inteligencia casi canina en su faz.

—¡Eh, perrito!—exclamó—. ¡Mucho perro! Yo siempre he dicho que no te faltaba sino hablar. ¿Qué pasa, chico?

Por de contado, no me había entendido. ¡No podía entenderme, el pobre! A los seres humanos les está negado comprender el lenguaje de los animales. En cambio, muchos de éstos entienden al hombre perfectamente. ¡Caprichos del divino Creador!

En el apartamento que estaba frente al nuestro, en aquel maldito quinto piso, vivía una señora con un Terranova enano, falsificado a todas luces. El marido de aquella dama sacaba al can a paseo todas las tardes, pero, ¡cosa extraña!, el hombre regresaba siempre a casa alegre y silbando. Un día establecí contacto de narices en el pasillo con el Terranova reducido; y le hice una pregunta para satisfacer mi curiosidad respecto al optimismo que rezumaba su amo.

—Oye, viejo —le dije—, tú sabes que a los hombres no les gusta hacer el papel de ama seca en público. No he visto uno solo, atado a un "guau-guau", que no parezca dispuesto a liarse a garnatones con cualquiera que lo mire con alguna insistencia. Pero tu capataz regresa todos los días contigo tan feliz y despreocupado como si en vez de traerte a remolque viniese haciendo molinetes con una caña de Indias. ¿Cómo es eso? ¡No me digas que a él le gusta esa clase de paseitos!

—Pues mira —respondió la abreviatura de Terranova—, le encanta. ¿El motivo? Tú mismo ya lo has dicho: la caña de Indias. Cuando mi amo y señor sale conmigo, al principio él va por la calle tan conturbado como si fuese de frac y chistera y arrastrando un cangrejo. Pero en cuanto ha hecho escala en tres o cuatro cantinas, le importa poco si lo que lleva al extremo del cordel es un perro, un colibrí o una cherna. Fíjate, he perdido ya dos pulgadas de cola debido a los bandazos de las puertas de resorte de las "barras". ¿Qué te parece

La información obtenida de mi colega me hizo reflexionar.

Una tarde, a las seis en punto, mi ama ordenó a su hombre que se diese prisa para sacar, a coger aire, a su amado Tribilín. ¿Que quién era "Tribilín"? ¡¡Yo!!

¡Señoras y señores, me lo había callado hasta ahora, pero así me llamaba aquella montaña de carne! Como suena: TRIBILIN. ¿No es para estar avergonzado Ponerle a uno por mote "Tribilín" es lo mismo que amarrarle a nuestra dignidad una lata o una sartén. ¡"Tribilín"! ¡Oh cielos! ¡No hay derecho!

Pues bien, aquella tarde, en un lugar tranquilo de una calleja solitaria, estiré la cuerda que me unía a mi custodio, frente a un establecimiento que olía inconfundiblemente a aguardiente. Acometí de cabeza contra la puerta, cual uno de esos fieles mastines que en los libros de cuentos llegan a avisarle a Mamá que Alicia se ha enterrado en el lango, mientras cogía lirios de agua junto al estanque.

—¡Eh, que me saquen los ojos!—dijo mi amo haciendo una mueca—, que me aspen si este hijo de una escopeta no está pidiendo un trago fuerte! ¿Qué te pasa, pequeño? Veamos, ¿qué tiempo hace que no me desgasto los codos en un mostrador? Creo que no estaría mal que yo me limpiase los tacones en el rail de una "barra", recordando mis buenos tiempos de soltero.

Desde ese momento era mío. Se sentó a una mesa y pidió de beber. Durante una hora mantuvo activo al camarero. Yo me tendí al lado de él y llamaba al mozo con la cola, mientras me atestaba de **free lunch** para compensarme de las "delicatessen" hechas en casa (?) por la señora—que las compraba en la tienda de la esquina diez minutos antes de que el caballero regresase del trabajo.

Cuando mi amo se sintió bien espiritualizado me desató de la pata de su silla, y me sacó al fresco como un pescador maneja un salmonete recién atrapado. Ya fuera, me quitó el collar y lo tiró al arroyo, soltando cada hipo que atronaba la callejuela.

—¡Pobre perro! —exclamó—. ¡Infortunado can! ¡Te emancipo! ¡No serás besado más nunca por una boca almenada con dientes podridos! ¡Te liberto de la fetidez del queso de Camembert y del perfume de la "Peau d'Espagne"! ¡Pobre perro! ¡Ve, corretea a tu albedrío, saquea latones de basura, contrae la sarna, muere aplastado por un tranvía y sé feliz!

Rehusé aprovecharme de la libertad que se me deparaba. Piafé y ladré alrededor de las piernecillas del buen hombre, más contento que un cachorro en reyerta con una pantufla.

—¿Pero no ves, pedazo de zopenco—le dije yo aullando—, cabeza de chorlito, garrapata doméstica, corazón de melón, no ves que no quiero irme de tu lado? ¿No ves que somos dos falderillos perdidos en la selva y que la gruesa dama nos está buscando para bañarnos y ponernos un lazo escarlata en la cola? ¿Por qué no paramos el rabo y nos hacemos camaradas inseparables para toda la vida?

Quizás ustedes digan que él no comprendió —probablemente no, es muy posible—. Pero el hecho fue que se agarró la barbilla y se mantuvo inmóvil un par de minutos, mirando fijamente un adoquín mientras lo atormentaba con la contera del paraguas.

—Perrito—dijo al fin—, según las teorías espiritistas que leí el otro día en un catálogo de mesas y tablas parlantes, los que mucho han sufrido en este mundo no vuelven al planeta. ¡Huyamos pues, chico! Si vuelvo a ese quinto piso, y tú conmigo, nos vamos a morir prematuramente de puro escrúpulo... Yo fregando la loza, y tú oyendo que te llaman: "Vidita, cielito, almita, corazoncito y ¡Tribilín!" ¡Vámonos a correr novillos bien lejos, aunque nos parta un rayo, fuera del alcance de esa harpía!

Extrañando un poco la presión del dogal y de la trailla, troté alborozado a la vera del ex-esclavo hasta la estación del "ferry". En el camino tuve ocasión de demostrarle a más de un gato que sus uñas no eran obstáculo apreciable para mis ataques a fondo; e hice poner pies en polvorosa, despavoridos, a un negrito, a una vieja y a un vendedor de mantecado.

Una vez atravesada la bahía, mi amigo le dijo a un vagamundo que estaba comiendo pan con cebolla junto a la cuneta de la carretera:

—Compañero, yo y mi perro no paramos hasta California.

Pero lo que más me agradó fué cuando me tiró de las orejas hasta hacerme daño, apostrofándome:

—¡Hijo de perra, cabeza de mono, bastardo amarillo! ¿Sabes cómo te voy a llamar en lo sucesivo?

Yo pensé en "Tribilín" y exhalé un aullido lastimero.

—¡Te voy a llamar "Sultán"!—dijo mi amo.

Si yo hubiera tenido en ese instante cinco colas, como los antiguos Pachás turcos, no me hubieran bastado para demostrar mi contento.

Que hasta hoy perdura, loado sea mi Señor!

Ahora, saquen ustedes de estas garrapateadas perrerías la moraleja que se les antoje.

Decoración de Maribona

—¡Señora! ¡Su niño me ha arrancado la peluca!
—¡Ah! Me había usted asustado. Creí que era el pelo.

(De "Gaiety", de Londres).

—¿Dónde vives?
—En ninguna parte... ¿Y tú?
—Soy vecino tuyo.

(De "Excelsior", de París).

ELENA (a quien Sara acaba de invitar a unas fiestas).—Habrá que ir elegante, ¿verdad?
SARA.—¡No, hija; de cualquier manera! Como estás ahora.
(De "Passing Show", de Londres).

—¿Qué le ha sucedido a usted?
—Que se me ocurrió acercarme al colmenar para ver si mis abejas estaban vivas.
—¿Y estaban?

EXCUSA

—¿Tu cumpleaños?... No se me ha olvidado; no creas. Pero hija, cuando fuí a entrar en la joyería a comprarte el regalo me encontré con que acababan de robar.

(De "Excelsior", de París).

M.E.C.D. 2016

EL CAMPEON DEL AMOR

Vea usted al arrogante y simpático Richard Dix cómo triunfa en el juego y en el amor. Es irresistible cuando habla con una mujer, invencible cuando se apodera del balón y conquista un tanto para su equipo.

Un ticket para ver "El Campeón del Amor" equivale una entrada de preferencia para asistir al más emocionante partido de futbol que muy pocos habrán visto. Richard Dix venció a todos en la Universidad y lo mismo hará en la pantalla.

Y las lindas damitas, las eternas adoradoras de los héroes, cómo sentiríanse plenas de emoción al contemplar a su actor favorito en la más sensacional y estupenda victoria que jamás ha conquistado héroe alguno.

Richard Dix en la interpretación de un ídolo popular de futbol. La víspera de la celebración del gran evento futbolístico, es denunciado como un profesional y entonces... Vea usted la más espectacular victoria que se ha conquistado este favorito de la pantalla.

Campeón en el juego y en el amor, campeón en la pantalla y campeón de la simpatía. Tal es Richard Dix en esta entretenida comedia en la que abundan las emociones y un interesante romance de amor.

Esta cinta será estrenada el lunes doce y martes trece.

RELATIVO A LOS KODA Y A "HELENA DE TROYA"

Por Gertrude HALL

Siempre existe alguna manera de presentar a la gran masa del público cierta información o de promulgar una idea. Cuando todo ha fallado, preséntese a manera de diversión y se conseguirá el objetivo.

A veces se llama propaganda cuando el fin deseado es crear un sentimiento público en favor o en contra de algún movimiento de importación mundial.

Frecuentemente es una cuestión menos vital. Es cierto, por ejemplo, que hoy sería provechoso el revivir el interés hacia los clásicos. Un renacimiento que tienda a elevar la preferencia del público en cuanto a la lectura y el estudio, valdría la pena.

Estoy segura que la First National no tenía en mientes tal idea cuando decidió producir en película la sátira del Profesor John Erskine, "La Vida Privada de Helena de Troya". El libro mismo es absolutamente divertido, y la película lo será aun más. A pesar de esto, habrá muchos hombres y mujeres, jóvenes y viejos, que hallarán que han sido muy negligentes en su consideración de los recuerdos semihistóricos de los dioses y diosas, héroes y heroínas de la Grecia y Roma antiguas. Otros que incluyeron estudios clásicos de mitología e historia en sus días de colegio, querrán revivir y refrescar sus memorias como resultado de haber visto la película. Faltándoles le educación clásica, habrá miles que hallarán que efectivamente había mucho de interés relacionado con las leyendas de París y Helena, Cástor y Polux, Aquiles, Hércules y otros demasiado numerosos para mencionar.

Así, sin quizá intentarlo, la compañía cinematográfica contribuirá a despertar el interés en tales leyendas, indicando al público nuevas, o mejor dicho, viejas fuentes para recrear el entendimiento

Alexander Korda, quien dirigirá la película para la Firts National, es un producto del campo cinematográfico europeo, donde el natural sentimiento poético en el pensar se ha conservado vivo, al par que el interés en tales materias, en muy alto grado.

El personalmente estudia los clásicos y es gran admirador del método peculiar de Erskine en el tratamiento de episodios de la historia clásica.

"El exótico humor", dice él, "con que el Profesor Erskine ha investido sus caracteres, la vena satírica, el cinismo de buen humor y con todo, el método por el cual hace que estos caracteres de la antigüedad aparezcan como gentes de la vida corriente, humanos y falibles, comprensibles y simpáticos todo, le hacen un autor de una calidad positivamente inimitable. No existe nada comparable con su obra en ninguno de los idiomas que me son familiares, y espero poder llevar a la pantalla la misma calidad que él ha infundido en su historia".

De nuevo repito que la Firts National probablemente sólo trata de hallar un buen argumento para filmar, porque no importa cual sea el altruismo de una compañía cinematográfica, se halla en el negocio con el fin de hacer dinero. Por otra parte, he notado que las películas de la Firts National tienden hacia temas elevados cuando es posible. y en ellas se nota más cálida literaria. Considérense "Abrahán Lincoln", "El Alcón del Mar", "El Mundo Perdido", "The Patent Leather Kid".

Es posible, pues, que yo no les haga justicia. Quizá tienen un genuíno deseo é intención de desarrollar un interés por cosas mejores. Siendo empresarios, sin embargo, saben muy bien los fatales resultados de permitir que "sermones" se introduzcan que aparecen obvios. Déjese a la audiencia creer o sospechar por una sola vez que se trata de darles un sermón, a menos que de antemano sepan que una película de propaganda, y la audiencia se retirará en masa.

Bien, no hay que temer tal cosa en el caso de "Helena de Troya", porque si no divierte hasta lo último, será porque algo le acontece a la apreciación del público; y yo sé por experiencia que el público sabe lo que quiere, y se puede depender en que aceptarán con gran aprecio todo lo que sea nuevo o extraño, con que sea presentado en forma divertida.

María Corda, esposa del director, hará el papel de Helena. He visto varias veces a la joven dama y he sido gratamente impresionada por su inteligencia y agudeza. Es húngara, como su esposo, y aprecia también como él lo refinado en la vida y en las letras. Tiene además los encantos necesarios porque, como se recordará, Helena fué una verdadera belleza de su época y ha sido, en efecto, un símbolo de perfección femenina, en el sentido físico, a través de las edades.

Lewis Stone, artista de renombre hará de Menelao, una selección muy feliz, a mi juicio, porque es él un hombre erudito y de verdadera habilidad histriónica, que investirá su role con genuina inteligencia.

La simpática Virginia Lee Corbin indudablemente hará una deleitable Hermione, y el resto del elenco seguramente será escogido con igual cuidado.

Así que, en resumen, espero algo que ha de crear un nuevo campo en la diversión cinematográfica. Quizá tengamos la procesión completa de antiguos dioses y héroes merchando por el sendero de celuloide; quizás en el entero tesoro de los clásicos sea considerado para el film; y de las Olímpicas Alturas los viejos Dioses mirarán hacia abajo y sonreirán satisfechos al contemplar las gentes de los "tiempos modernos" interesados en los hechos de las lejanas épocas. Y por sobre las colinas sonará de nuevo la flauta de la deidad silvestre y el doloroso grito,

"¡Pan ha muerto!"

...no se oirá jamás.

AMALOS Y DEJALOS

La mejor táctica en materia de amor, es: "Conquistar, domesticar, amar, abandonar y olvidar". ¿Es realmente la fórmula más efectiva? Este es el problema que se plantea en el chispeante melodrama "Amalos y Déjalos" en medio de un ambiente de luz y de acción relatado de una manera deliciosa.

Hacer el amor, destrozar corazones, tal como lo practica la inquieta juventud moderna. "Conozca a los hombres y trátelos; amarlos y después olvidarlos". Desechad a los viejos, adelante con los jóvenes. ¿Es este el grito de combate de la mujer contemporánea?

Uno, dos; uno, dos... están en marcha los buscadores del amor. Aprenda usted una lección moderna, y simpatizará con la graciosa heroína de esta comedia. "Nada de ceremonias nupciales para mí", dijo enfáticamente nuestro héroe; pero pronto cambió de idea en menos que canta un gallo, y surgió la alegre comedia con todo su estrépito.

"He tenido otros novios antes que tú; te he tenido de novio y pienso tener otro tan pronto como te marches", así afirmó la encantadora protagonista de esta comedia. Y con un palmo de narices, nuestro héroe cogió su sombrero y... vea usted el desenlace de "Amalos y Déjalos".

Esta cinta será estrenada el jueves quince y viernes diez y seis.

SEMANA FOX INTERNACIONAL

WILLIAM FOX PRES. — FOX FILM CORPORATION

La semana comprendida entre el 11 y el 17 de Septiembre es la Semana Fox, o sea, que en las 176 sucursales de la Fox Film Corporation que hay en todo el mundo, se celebrará el 23° Aniversario de la fundación de esa poderosa film.

En el siguiente artículo, se exponen datos sobre el fundador de la empresa Fox Film Corporation señor Williahm Fox.

WILLIAM FOX EMPEZO CON EL TEATRO MAS PEQUEÑO DE NUEVA YORK. Y AHORA TIENE EL MAYOR DEL MUNDO

"Algún día he de tener un teatro, mamá, aunque luego reciente". No hace mucho tiempo,— ¡tan rápidamente pasan los años! —que un mozalbete más pobre que las ratas hacía tal contundente declaración. Aquel adolescente, que entonces ganaba cinco pesos semanales por trabajar once o doce horas diarias como mojador de tela en una sastrería, firmó hace muy pocos días un documento que le hacía dueño del monumental teatro "Roxy", recién inaugurado en Nueva Yory, a más de ponerle en control absoluto de un circuito teatral en proyecto, valuado en unos quince millones de pesos.

Este acontecimiento no es, sin embargo, más que un eslabón añadido a la sólida cadena de triunfos alcanzados por este hombre sorprendente, que es el genio director de la Fox Film Corporation, valorada en cuarenta millones; de la Corporación Teatral de Fox, capitalizada en veinticinco millones más, y propietario de una foltuna personal no menos de treinta y cinco millones, sin contar unos cinco millones donados a obras filantrópicas en los últimos diez años.

No ha sido empresa fácil conseguir una entrevista periodística con este magnate financiero, cuyas hazañas hacen palidecer las leyendas maravillosas de Aladino o de las Mil y una Noches. Hombre de acción y sobrio de palabras, rehuye por convicción y por sistema todo cuanto parezca alarde de pueril vanidad personal. No pudo, sin embargo, sustraerse esta vez a los deberes que le imponía la actualidad de la importante transacción realizada, y de los breves minutos concedidos a las exigencias de la prensa moderna nacieron estas impresiones, recogidas por los afortunados colegas yanquis que escucharon las declaraciones formuladas por el universalmente admirado magnate cinematográfico.

"'No, mi interés por el teatro viene desde mi infancia", declaró el señor Fox en respuesta a una pregunta. "Cuando tenía diez o doce años, no había fiesta escolar en mi barrio en que yo no hiciera algún papel, y sentía verdadera vocación por las tablas. Le llevaba en la masa de la sangre, como vulgarmente se dice".

"Años más tarde, cuando era mojador de tela, el dueño me regañaba a menudo, porque yo me iba todas las noches a la gradería del "gallinero", en el teatro. Yo tenía que acabar mal si seguía así, me aseguraba. Pero cuando lentamente fuí ascendiendo, a capataz primero, a superintendente después, a socio más tarde, y luego a dueño absoluto de aquel pequeño taller, tenía ya unos pesos que invertir, y empecé a pensar seriamente en la compra de un teatro."

"En la tiendecita había metido unos seiscientos pesos, ahorrados con enormes privaciones, pero en muy poco tiempo me reintegré de aquel dinero, y con mil más de utilidad eché los cimientos de las futuras empresas de mi nombre."

"Con aquellos mil seiscientos pesos arrendé y habilité el teatro más pequeño que había en Nueva York, en la barriada de Brooklyn teatro que ni siquiera tenía nombre. Y cuando anuncié al mundo que iba a presentar allí "fotografías animadas", todos afirmaron que yo estaba loco de remate. ¡Miren qué grandísimo tonto!—oía decir a mis espaldas. ¡Cree que nos va a hacer creer que unas vistas fotográficas pueden moverse!'

"Naturalmente, la primera semana fué un fracaso. Como todo el mundo me creía un embaucador... Pero cuando conseguí que un puñado escaso de audaces derrocharan cinco centavos por cabeza para ver unos piés de película en que se veían temblar las hojas de un árbol al beso de la brisa, la noticia corrió por el barrio como un reguero de pólvora incendiada, y durante la segunda semana tuve que llamar la policía para contener a la gente a la puerta del teatro. En menos de cinco años me produjo aquel cuchitril unos doscientos cincuenta mil pesoss, y en ese mismo espacio de tiempo arrendé y exploté un circuito compuesto de unos veinte teatros. Entonces, en aquellos tiempos "idos para no volver", se podía alquilar un teatro bueno por mil pesos anuales..."

"Luego... fuí añadiendo nuevos y más firmes eslabones a la cadena empezada. Mis reminiscencias son muy gratas, y conservan su perfume propio, como el de aquellas flores que atesoramos, entre las páginas de un libro querido .... ¿Cómo podré olvidar, por ejemplo, mi "Academy de Music" en la calle Catorce? En una de las funciones de gala celebradas allí, tuve el honor de sentar al actual Príncipe de Gales en el mismo palco que años antes ocupara un predecesor suyo en el título, el que luego fuera el Rey Eduardo VII de Inglaterra..."

El señor Fox controla ahora unos treinta teatros propios; doce, suntuosos, como palacios encantados, han sido construidos especialmente para él; hay nueve más en construcción, y Rothafel, el portentoso soñador de monumentales templos cinematográficos, tiene en estudio los planos de nueve o diez más .. Joyas magníficas que añadir a la radiante constelación teatral creada por Fox.

Pero estos triunfos no han sido alcanzados sin grandes esfuerzos, sin luchas enconadas en que sólo el ánimo esforzado y la fe inquebrantable del señor Fox en la justicia de su causa pudieron conquistar el galardón merecido. El sólo, frente a la General Film Company, que controlaba entonces la distribución de las películas producidas por diez empresas principales, logró después de tres años de contiendas judiciales, que dicha Compañía fuera disuelta por el Gobierno, como lesiva al desenvolvimiento normal del comercio Pero, oigamos más bien al señor Fox: "Bajo el yugo de la General Film, los negocios no podían prosperar. Eso lo veía todo el mundo, y como alguien tenía que dar la cara, no vacilé en arrostrar las iras de los potentados La lucha fué dura, pero los resultados han resarcido a todos de los sacrificios hechos.

Saben ustedes, por ejemplo, que entonces nadie conocía a Mary Pickford por su verdadero nombre? En cada obra los productores le cambiaban el apellido, para impedir que su fama creciera, y que los artistas de valor reclamaran mejores sueldos. Entonces se pagaban a los autores del argumento a razón de veinticinco pesos por rollo de película. Hoy el público elige y exige sus estrellas, y la industria cinegráfica subvenciona crecidamente las mejores plumas literarias, para deleite del público soberano. Esto no hubiera sido posible de haberse prolongado el monopolio creado por la General Film Corporation."

"El pleito terminó en 1913. Tres meses después organicé la Fox Film, con un capital de medio millón de pesos, y arrendé unos estudios en Fort Lee (pueblecito cercano a Nueva York.) Cuatro años más tarde, las utilidades obtenidas habían amortizado el capital primitivo, y hoy la Compañía tiene un activo de más de cuarenta millones de pesos, posee en Los Angeles un estudio de ciento trece acres de extensión, dos grandes edificios propios en Nueva York y oficinas montadas en todas las grandes ciudades del mundo Y los accionistas han recibido en dividendos muchos millones de pesos..."

"Hoy los teatros de Fox dan empleo constante a más de ocho mil personas, pero... entre la fecha en que compré el teatro más pequeño de Nueva York, hasta el día que adquirí el mayor del mundo, la industria cinematográfica ha crecido desde un espectáculo de cinco minutos de duración, que costaba cinco centavos, hasta una soberbia presentación artística, de ciento sesenta minutos, por la que gustosos pagan todos un peso."

Hasta aquí la entrevista periodística con el señor Fox. Pero no queremos cerrar estas notas sin ofrecer a nuestros lectores unos datos muy interesantes acerca de los dos triunfos más grandiosos alcanzados por la Fox Film. Se trata de la influencia decisiva ejercida por lo menos entre el público norteamericano, por dos obras inspiradas directamente por el pronio William Fox. Es la primera la famosa "El Martirio de una Madre", que produjo a la empresa más de cuatro millones de pesos, y paseó triunfalmente el vasto territorio de la Unión. Pues bien dicha obra llegó tan hondo su corazón de las multitudes, que, según datos recopilados por autoridades del gobierno, en los dos años subsiguientes a su estreno, la población de ancianos asilados en diversas instituciones de caridad, se redujo en un treinta por ciento debido al número de personas que fueron reclamadas por deudos o amigos. Ante resultado tan halagador, el señor Fox ordenó la producción de "¿Quiénes son mis Padres?" y en menos de dos años, la población de los orfelinatos esparcidos por los estados de la Unión, se había reducido en un treinta y seis por ciento, debido al incremento de las adopciones de huérfanos por familias acomodadas.

En 1924, la Fox produjo "El Caballo de Hierro" y "El Necio"; en 1925, "Declaración"; en 1926 "Tres Hombres Malos"; y en 1927 los éxitos cinematográficos mayores en los Estados Unidos son 'El Séptimo Cielo" y 'El Precio de la Gloria".

En Cuba el gerente de la casa Fox Film, ha obtenido autorización para inaugurar la SEMANA FOX con el estreno de la super-producción 'El Precio de la Gloria".

CLARA BOW NO NECESITA PEINADORA

Clara Bow se distingue por dos cosas únicas ,entre todas las actrices de cine en Hollywood, Primero, porque nunca ha cambiado el estilo de su "bob"; y, segundo, porque nunca se pone en manos de peinadoras.

Esta mimosa y mimada actriz tiene un hermosísimo cabello de un rojo veneciano cuyas tonalidades, desgraciadamente, no pueden ser admiradas en la pantalla. Ella peina su roja melena con un aparente descuido que le da un aspecto muy peculiar, distinguiéndose de todas las otras actrices que pone gran esmero en su tocado.

Indiferente a los cambios de la moda, Clara Bow persiste en su "bob" desordenado sin hacer caso de las insinuaciones de sus amigas... y amigos.

LA LOCURA DEL BAILE

CLAIRE WINDSOR and CONRAD NAGEL in "DANCE MADNESS"

Es otra interesante cinta de la Metro Goldwyn Mayer en la que artistas tan simpáticos como Clara Windsor, de singular belleza, y Conrad Nagel, el atildado actor, hacen demostraciones interesantes de todas las danzas modernas que tanto privan en estos momentos.

La Metro Goldyn Mayer exhibirá esta película en la Habana los días diez y siete y diez y ocho del actual.

TOM MEIGHAN DA FIN A SUS VACACIONES

Thomas Meighan está ya listo para impresionar su nueva película Paramount, cuyo título definitivo todavía no se conoce, después de las largas vacaciones que ha tenido desde que empezó a trabajar para la Paramount, hace diez años.

La última comedia dramática de este notable actor es "Jauja de los Ilusos", la cual es considerada como una de sus mejores películas. Al terminar esta film, Thomas Meighan no quiso comenzar la interpretación de otro hasta no estar seguro de tener un buen argumento. Con este objeto se ha estado estudiando un buen número de obras para encontrar una que se adapte exactamente al temperamento de este artista.

BETTY BRONSON EN UNA SINGULAR PELICULA

La nueva película en que figura Betty Bronson va a ser singular desde muchos puntos de vista.

Es la primera vez en que Betty Bronson y Ricardo Cortez figuran como estrellas, ya que Cortez no tenía ese título oficialmente .

Es la primera vez que William Wellman dirige para Paramount.

Es la primera película que filma en los Estados Unidos la encantadora artista francesa Arlette Marchal.

Es la primera película en la cual un gato es uno de los principales intérpretes.

Como se ve, esta obra cinematográfica tiene sus atractivos, además de un excelente y originalísimo argumento.

EL SARGENTO MALA CARA

LA METRO GOLDWYN MAYER PREPARA PARA FECHA PROXIMA EL ESTRENO EN LA HABANA DEL SOBERBIO FOTODRAMA CUYA PROTAGONISTA PRINCIPAL ENCARNA DE MANERA MAGISTRAL EL INIMITABLE ACTOR DE LAS (MIL CARAS) LON CHANEY.

Un hombre que tiene dos caras es odiado en todas partes. Pero un hombre que tiene mil caras se ha ganado el puesto más prominente en el mundo del arte mudo. Por consiguiente, estamos hablando de Lon Chaney, el inimitable.

Si Lon Chaney fuese un arrojado héroe de la pantalla, su popularidad entre el bello sexo sería comprensible. Pero no es así. Generalmente es el villano siniestro, intrigante, vil. Y, además de ser todo eso, es el jorobado, el tullido o manco, el cojo o mutilado, o el que padece algunos del millón de defectos físicos de que adolece la humanidad que, añadidos a su villanía, deberían ser causa de protestas y no de aplausos.

Tales son las trivialidades de la fama; sin embargo, es de conocimiento general que un cartel de Lon Chaney en un ciné, trae más dólares a la taquilla que uno de cualquier otro artista. De los éxitos recientes de Lon Chaney podemos citar: "The Unholy Three", (Los Tres Impíos), film en el que se disfraza de antipática y ceñuda abuela; "The Blackbird" (El Mirlo), en el cual se torna en criminal; "The Road of Mandalay" (El Camino de Mandalay), en el que aparece como un soldado tuerto, traficante de contrabandos; "Mr. Wu" (El Honor del Mandarín), en el cual trata de vengar el nombre de su casa ultrajada, aplicando la ley cristiana "Ojo por ojo y diente por diente". Y ahora, mirabile dictu, ha sido filmada una película en la que Lon Chaney come, bebe, fuma y lanza puñales con los pies, porque carece de brazos. Esta producción se titula "The Unknown", (El Desconocido).

Otro nuevo triunfo para Lon Chaney: "The Hipnotist" (El Hipnotizador) que se está preparando para la pantalla. Lon Chaney trabaja actualmente en "Mockery" (Burla) en una localidad rusa. Benjamín Christensen es el director de la obra.

Mr. Chaney tiene un largo contrato con la Metro-Galwyn-Mayer.

Se nos informa que en dos ocasiones los jefes de la M-G-M han aumentado voluntariamente el sueldo de Lon Chaney, debido al mérito de su trabajo, aún cuando de acuerdo con el contrato la remuneración que le corresponde es mucho menor.

LA SONRISA DE DOUGLAS MCLEAN ESTA EN PELIGRO

La póliza de seguros que ha tomado Douglas McLean sobre su ya famosa sonrisa está a punto de ser cancelada por la compañía de seguros, en vista de los peligros a que se ha expuesto últimamente el gracioso actor cómico mientras ha estado filmando su última película, "That 's My Baby".

"Doug" ha nombrado como beneficiaria de su póliza de seguros, por valor de doscientos cincuenta mil dólares, a su esposa en el caso de que sufra algún accidente que lo prive de su simpática sonrisa.

Y al saberse que en su próxima comedia hay varias espeluznantes escenas en que tiene que hacer equilibrios en un automóvil, primero, y en un aeroplano después, la compañía de seguros protestó enérgicamente, pidiendo que se cancelara temporalmente la póliza o que tomara una nueva para cubrir las posibilidades de un accidente en esas escenas peligrosas. Entonces, Douglas McLean decidió tomar una nueva póliza para garantizar, una vez más el valor de su simpática sonrisa que le ha hecho ganar.

A DIX LE GUSTA TENER MUSICA CUANDO FILMA PELICULAS

Muy pocos actores y actrices de la escena muda son tan apasionados por la música como Richard Dix. El celebrado primer actor de la Paramount que en la actualidad está filmando "El poder del hombre" bajo la dirección de Clarence Badger, es uno de esos fanáticos de la música que no pueden vivir sin ella. Bien sea en su casa, cuando viaja, cuando filma películas al aire libre o en el estudio, Mr. Dix necesita regalar su oído con una buena pieza de música. Ultimamente, al ir a las montañas de California a filmar algunas escenas de su nueva producción para la Paramount, además de llevar consigo una victrola y un radio, exigió que la pequeña orquesta de la compañía le siguiese en el viaje. La linda Mary Brian, quien caracteriza la protagonista femenina en esta obra, hizo que llevasen hasta el campamento en que se han establecido, su piano, y entre escena y escena regala a "su héroe" algunas selecciones de su cosecha.

EL PUBLICO EUROPEO LA HACE VOLVER A LA PANTALLA

Si Eugenie Forde, muy conocida como característica, ha vuelto a la escena mucho después de dos años de ausencia, se debe a instancias de sus admiradores europeos que desean verla nuevamente en la pantalla.

En el reciente viaje que hizo a Europa esta conocida actriz, que es la madre de la esposa de Tom Mix, halló que muchas de las antiguas películas en que había tomado parte estaban siendo exhibidas en el continente europeo y que es muy popular entre los amantes del cinema.

Sección Cinematográfica a cargo de Manuel L. de Linares

M.E.C.D. 2016

NOTAS DE AMARILLAS

DESPEDIDA

Recíbala, con todo nuestro afecto, el distinguido y correcto caballero Miguel Angel Martín, quien después de grata estancia entre nosotros ha embarcado para Quemados de Güines, donde tiene su residencia.

Feliz viaje!

CARMINA TINTORER

Tan simpática como culta amiguita ha tenido la amabilidad de enviarme su retrato, el cual ocupa ya lugar preferente en mi álbum de fotografías.

Aprovecho esta oportunidad para rendir, por medio de estas líneas, homenaje de admiración a tan culta compañera.

Gracias, Carmina, por tu retrato, en el que ha sabido el artista copiar con destreza tus rasgos fisonómicos, sobre todo tus expresivos ojos, que revelan todas las dulzuras de tu alma.

ONOMASTICO

El día ocho de este mes, en que se conmemora la festividad de la Virgen de la Caridad, la venerada Patrona de Cuba, están de días dos distinguidas y bellas señoritas que gozan de grandes simpatías en nuestra sociedad. Son ellas Caridad Jiménez y Caridad Sánchez. Y el día once, en que nuestra iglesia católica celebra la festividad del Dulce nombre de María, son los días de un grupo de damas y damitas de nuestra "elite" social, a la que envío mi afectuoso saludo. Son ellas las gentiles señoras María Jiménez de Sardiñas, María R. de Campillo y María T. Valmaña de Domínguez.

María Carranza de Nocedo, culta profesora de Instrucción Pública, mi antigua maestra, a la que cariñosamente saludo; María I. Sotolongo de Alvarez, mi buena amiga, esposa del Consejero Provincial Julio Alvarez, atento y correcto caballero; las distinguidas damas María N. de Sardiñas de Cepero, María S. de Tintorer y Cuca Gutiérrez Vda. de Iglesias.

Un ausente, hasta cuya residencia en la capital, llegarán numerosas pruebas de afecto y simpatía: la elegante señora María Guibernau de Calera.

Señoritas: Una legión encantadora llevan tan lindo nombre. En Primer término saludaré a una compañerita muy culta y sugestiva la Dra María Adelaida Alayón. Las gentiles Jovencitas María Gil, María Alonso y María Fernández.

Las muy bellas y simpáticas María L. Ventayols, María L. Cepero, María J. Canellas y María L. Díaz.

Una lindísima niñita: María Josefa González encanto de sus felices papás, Emilia Guibernau y José González.

Llgeue hasta ellas, todas, mis votos por su felicidad.

SALUDO

Con motivo de la fiesta celebrada por el nuevo Partido Unión Nacionalista, en su viaje a Calimete, tuve el gusto de saludar a los distinguidos caballeros Roberto Méndez Peñate y Coronel Mendieta; al Dr. Juan G. Gómez, Aurelio Alvarez y Pedro J. Cohucelo.

CONCURSO DE MATERNIDAD

En el día de ayer recibió una comunicación de la Alcaldía de Manguito, participándome haber sido designada TESORERA del Jurado Local de Maternidad.

El próximo domingo, once, tendrá efecto la toma de posesión de los miembros del Jurado, y una Junta para tomar acuerdos, en los salones del Ayuntamiento.

LAMENTABLE ACCIDENTE

Ha sido el sufrido por los distinguidos jovencitos Sixto y Roberto Sánchez, hijo y sobrino, respectivamente, de nuestro querido Alcalde Municipal, Sixto Sánchez, ambos sufrieron lesiones de consideración al ser lanzados de un caballo que pretendían montar.

Llegue hasta ellos mis votos por su rápido y total restablecimiento.

Dra. América A. LOPEZ.

EL DIARIO DE LA MARINA es el periódico que penetra en todos los hogares y en todos los establecimientos de la República, de donde nace la eficacia para la propaganda de sus anuncios.

VAPORES DE TRAVESIA

Navigazione Libera Triestina, S. A.

DE LA HABANA A CANARIAS

El hermoso vapor italiano:

"PIAVE"

de 10,000 toneladas.

saldrá el 22 de Septiembre para LAS PALMAS, BARCELONA, MARSELLA, GENOVA y NAPOLES, admitiendo carga y pasajeros de cámara en sus amplios y ventilados camarotes.

Para más informes:

A. C. FABRICIUS y Co. S. en C.

Edif. Casteleiro, 6º piso.

Teléfono M-8082. Oficios No. 18.

8645 15 d-8

A INGLATERRA DIRECTO EN 14 DIAS

M|S RIO BRAVO

Saldrá de la Habana para Plymouth, y Bremen, sobre el día 22 de Septiembre.

CUBA A MEXICO

M|S. RIO PANUCO

Saldrá de la Habana para VERACRUZ 29 de Septiembre.

LYKES BROS. STEAMSHIP AGENCY, S. A.

Agentes Generales en Cuba

LONJA Nos. 404-408. Teléfono M-6955.

"COMPAÑIA DEL PACIFICO"

MALA REAL INGLESA

El lujoso trasatlántico de 25.500 toneladas de desplazamiento.

"OROPESA"

Espléndidos camarotes en primera clase. Excelente cámara de segunda clase y comodidades modernas en cámara de tercera.

SALDRA FIJAMENTE el día 21 de Septiembre al medio día para

VIGO, LA CORUÑA, SANTANDER, LA PALLICE, ROCHELLE y LIVERPOOL

GRAN ESTABILIDAD, COMODIDAD, CONFORT, RAPIDEZ, SEGURIDAD

PROXIMAS SALIDAS

Para ESPAÑA, FRANCIA e INGLATERRA.

Vapor OROPESA, el 21 de Septiembre.
Vapor ORBITA, el 5 de Octubre.
Vapor OROYA, el 19 de Octubre.
Vapor ORCOMA, el 2 de Noviembre.
Vapor ORITA, el 16 de Noviembre.
Vapor ORTEGA, el 30 de Noviembre.
Vapor ORDUÑA, el 7 de Diciembre.
Vapor OROPESA, el 21 de Diciembre.

Para COLON, puertos de PERU y de CHILE y por el ferrocarril Trasandino a Buenos Aires.

Vapor EBRO, el 12 de Septiembre.
Vapor ORCOMA, el 18 de Septiembre.
Vapor ORITA, el 2 de Octubre.
Vapor ESSEQUIBO, el 10 de Octubre.
Vapor ORDUÑA, el 23 de Octubre.
Vapor OROPESA, el 6 de Noviembre.

Para NEW YORK

Salidas mensuales por los lujosos trasatlánticos EBRO y ESSEQUIBO. Servicio regular para carga y pasaje, con trasbordo en Colón a puertos de Colombia, Ecuador, Costa Rica y Nicaragua, Honduras, Salvador y Guatemala.

DUSSAQ Co. Lt.

Oficios 30. Teléfono A-6540 A-7218

3248 alt 17 d 5

VAPORES DE TRAVESIA

"EMPRESA NAVIERA DE CUBA, S. A."

SAN PEDRO NUM. 6.—HABANA

APARTADO NUMERO 1641

Dirección Telegráfica: "Emprenave"

CLAVES EN USO

A. B. C. 4a. y 5a. Edición.
Western Union.
Watkins and Apendix.

TELEFONOS:

A-5315 Información General.
A-4730 Depto. de Tráfico.
A-6236 Pasajes y Fletes.
A-3966 Almacén.
M-5293 1er. Espigón de Paula.
A-5634 2do. Espigón de Paula.

VAPORES EN SERVICIO

Antolín del Collado, Baracoa, Caibarién Cienfuegos, Eusebio Coterillo, Guantánamo, Gibara, Habana, Julián Alonso, Joaquín Godoy, Las Villas, La Fe, Manzanillo Rápido, Santiago de Cuba, Jamaica, Cayo Cristo y Cayo Mambí.

PUERTOS DE ESCALA

COSTA NORTE

Caibarién, Nuevitas, Puerto Tarafa, (Destinos combinados con el F. C. Norte de Cuba), Manatí, (Victoria de las Tunas), Puerto Padre, Chaparra, Gibara, (Holguín, Velasco y Bocas), Vita, Banes, Mayarí, Antilla, Preston, Sagua de Tánamo, Baracoa, Guantánamo y Santiago de Cuba.

COSTA SUR

Cienfuegos, Casilda, Tunas de Zaza, Santa Cruz del Sur, Manopla, Guayabal, Manzanillo, Campechuela, Media Luna, Niquero, Ensenada de Mora y Santiago de Cuba.

COSTA NORTE DE VUELTA ABAJO

Bahía Honda, Río Blanco, Berracos, Puerto Esperanza, Malas Aguas, Santa Lucía, Río del Médio, Dimas, Arroyos de Mantua y La Fe.

PUERTO RICO

San Juan, Ponce, Mayagüez y Aguadilla.

REPUBLICA DOMINICANA

Santo Domingo, San Pedro de Macoris y Puerto Plata.
Haití, Auxcalles y Port Aux Prince.

JAMAICA

KINGSTON

E 1750 Ind 1 ag.

COMPAGNIE GENERALE TRASATLANTIQUE

VAPORES CORREOS FRANCESES
BAJO CONTRATO POSTAL CON EL GOBIERNO FRANCES

TODOS LOS VAPORES DE ESTA COMPAÑIA ATRACAN A LOS MUELLES DE SAN FRANCISCO O MACHINA, PARA EFECTUAR EL EMBARQUE Y DESEMBAR DE PASAJEROS, EQUIPAJES Y MERCANCIAS.

PROXIMAS SALIDAS

Para VERACRUZ:

Vapor correo francés "CUBA" saldrá el 3 de Septiembre.
" " " "ESPAGNE, saldrá el 3 de Octubre.
" " " "LAFAYETTE, saldrá el 18 de Octubre.
" " " "CUBA", saldrá el 3 de Noviembre.
" " " "ESPAGNE", saldrá el 18 de Noviembre.

Para SANTA CRUZ DE LA PALMA, SANTA CRUZ DE TENERIFE, LAS PALMAS DE GRAN CANARIA, CORUÑA, SANTANDER Y SAINT NAZAIRE:

Vapor correo francés "CUBA" saldrá el 15 de Septiembre, a las 12 del día.

NOTA:—El equipaje de bodega y camarote se recibirá en el muelle de San Francisco o Machina (en donde estará atracado el vapor) solamente el día 14 de Septiembre de 8 a 10 de la mañana y de 1 a 4 de la tarde. El equipaje de mano y bultos pequeños, los podrán llevar los señores pasajeros al momento del embarque el día 15 de Septiembre de 8 a 10 de la mañana y de 1 a 4 de la tarde.

Para CORUÑA, SANTANDER Y SAINT NAZAIRE:

Vapor correo francés "ESPAGNE", saldrá el 15 de Octubre.
" " " "LAFAYETTE", saldrá el 30 de Octubre.
" " " "CUBA", saldrá el 15 de Noviembre.
" " " "ESPAGNE", saldrá el 30 de Noviembre.

SESIONES DE CINEMATOGRAFO DIARIAS EN LOS VAPORES DE ESTA COMPAÑIA SEGUN CONTRATO CON LA CASA "PATHE".

IMPORTANTE

Buena comida a la española. Camareros y cocineros españoles.

LINEA DE NEW YORK AL HAVRE, PLYMOUTH Y BURDEOS:

En esta Agencia se expiden pasajes por esta línea, por los lujosos y rápidos trasatlánticos franceses "ILE DE FRANCE", "PARIS", "FRANCE" "SUFFREN", "DE GRASSE", "ROCHAMBEAU", ETC., ETC.

Para más informes, dirigirse a:

ERNEST GAYE

O'Reilly No. 9. Apartado 1090 Teléfono A-1476

HABANA

E 1760 Ind 1 ag.

VAPORES CORREOS DE LA COMPAÑIA TRASATLANTICA ESPAÑOLA

SERVICIOS REGULARES DE PASAJE, CARGA Y CORRESPONDENCIA
SALIDAS DE HABANA CADA 22 DIAS
LINEA RAPIDA PARA NEW YORK Y NORTE DE ESPAÑA

El rápido vapor "ALFONSO XIII", Capitán Gibernau, saldrá para NEW YORK, CORUÑA, GIJON, SANTANDER y BILBAO el día 20 de Septiembre 1927.

PROXIMAS SALIDAD PARA ESOS DESTINOS:

CRISTOBAL COLON, 12 Octubre. ALFONSO XIII, 3 Noviembre.
CRISTOBAL COLON, 25 Noviembre. ALFONSO XIII, 17 Diciembre.

LINEA RAPIDA A MEJICO: 48 HORAS DE VIAJE. — PROXIMAS SALIDAS:

ALFONSO XIII, 13 Septiembrwe. CRISTOBAL COLON, 5 Octubre.
ALFONSO XIII, 27 Octubre. CRISTOBAL COLON, 18 Novbre.

Los pasajeros de tercera clase son servidos por camareros en amplio comedor provisto de sillas giratorias, y ventiladores. Excelentes menús con vino.

LINEA NEW YORK, CADIZ Y BARCELONA
PROXIMAS SALIDAS:

El vapor MONTEVIDEO, Capitán Cervera, saldrá para NEW YORK, CADIZ y BARCELONA, sobre el día 13 de Septiembre de 1927.

MANUEL CALVO, sobre 5 Octubre. A. LOPEZ, sobre 27 Octubre.
MONTEVIDEO, sobre 18 Noviembre. M. CALVO, sobre el 10 Diciembre.

Todos estos vapores atracan a los Muelles de la Port of Havana Docks Co.

Para más informes, dirigirse a: MANUEL OTADUY, Agente General.

Bajos de la Lonja, Apartado 707.—Telfs: A-6588 y A-7900. Habana.

E 1745 Ind 1 ag.

MISCELANEA

GRAN PALILLERO HIGIENICO

APROBADO POR LA JUNTA NACIONAL DE SANIDAD Y PATENTADO EN 20 NACIONES

Respondiendo a necesidades de la higiene fué inventado este palillero, para evitar el sinnúmero de enfermedades que según testimonio que poseemos de eminentes médicos, son adquiridas por el uso de palillos expuestos al contacto del público, polvo e insectos.

Nuestro palillero preserva de todo esto, hallándose completamente cerrados los palillos en un depósito de cristal y saliendo uno a uno según se actúe con el botón de la derecha que dá movimiento al cilindro inferior.

Es elegante en una mesa, formando parte muy valiosa de la mejor vajilla:

Su precio solo es UN PESO, que nos pueden remitir por giro postal y se lo enviaremos libre de todo gasto a cualquier parte.

En los pedidos al por mayor haremos un buen descuento.

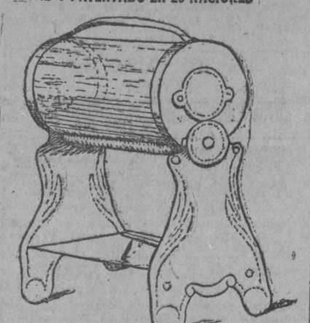

Representantes para la Isla de Cuba: PRIETO HNOS. Y COMP. Muralla 98. Tel. A-4661.-Habana

Representantes para la Isla de Cuba: Prieto, Hermanos y Compañía. Se hacen grandes rebajas en precios al por mayor.

1824 alt. ind. 12 ag.

NO MAS CALVOS

GRANDIOSO DESCUBRIMIENTO
Loción Antiséptica Vegetal

YRILLY

UNICA en el mundo de resultados positivos contra la calvicie. Desaparece la caspa.

Hace Brotar Abundante Pelo

Retiene la caída del que existe. Le devuelve un vigor muy hermoso. Pídalo en Droguerías, Farmacias, Sederías, Peluquerías y Perfumerías. Unico distribuidor: M. García, Apartado 436. Habana. Precio $2.00 Por Correo $2.20.

COMPRAMOS Solares Yermos de todos los Repartos
FACILITAMOS DINERO para construcción de madera
VENDEMOS Y ENTREGAMOS
casas de madera a las 8 horas de la orden.

TORRES MERIDA

Manzana de Gómez 462

E 1965 al. 15 d-1 sp.

GADION

Embellecedor de las damas. La que lo usa una vez jamás deja de usarlo por sus maravillosos resultados.

Se vende en droguerías, farmacias, sederías y peluquerías.

Distribuidores al por mayor droguerías y almacenes de quincalla. E. Sarrá. — Habana.

E 19337 alt. 4 sept.

Aceite "YRILLY" petrolizado

Hermoseador del cabello.

Este es el único que debe desear toda dama y caballero por sus resultados tan maravillosos y agradable perfume.

Se vende en droguerías, farmacias y sederías.

Al por mayor en droguerías y almacenes de sedería.

Distribuidor en Cuba: Droguería Sarrá. — Habana.

E 1936 alt. 4 sep.

JABON "AGULLÓ"

E 1865 Ind 6 ag.

NECESITAMOS 10,000 PERSONAS

QUE QUIERAN SABER INGLES EN POCAS SEMANAS

GARANTIZAMOS MAGNIFICO RESULTADO. PIDA INFORMACION HOY. INSTITUTO UNIVERSAL (D. 56) 128 E. 86. St. NEW YORK, N. Y.

Ext. 228 Ind. Fb.

SANATORIO "DR. PEREZ-VENTO"

Enfermedades nerviosas y mentales. Para Señoras, exclusivamente
Calle Barreto, número 62. Guanabacoa.

E 1776 Ind 1 ag.

COLEGIO "LA GRAN ANTILLA"
De 1ra. y 2da. Enseñanza
Incorporado al Instituto Provincial

Cursillo de verano para los alumnos suspensos en los exámenes de junio, o no presentados. El Colegio dispone de gabinete de Física, laboratorio de Química y museo de Historia Natural. Se admiten, pupilos, medio pupilos y externos. Residencia para estudiantes universitarios con toda clase de comodidades y precios módicos. Calle 6 Núm. 9, Vedado. Teléfono F-5069.

E 1818 Ind 1 ag.

PELUQUERIA DE SEÑORAS

La más grande y mejor de la Habana, 13 competentes peluqueros y peluqueras cortan la melena y la ondulan Marcel y al agua a 50 centavos servicio. Masaje, Manicur, Cejas y Champóo 1d. 50. Tinturas finas aplicación, $2.50. Rizo permanente 10 pesos, se garntiza por un año y se hace en una sola hora.

Se dan lecciones de peluquería a señoritas y jóvenes.

ACADEMIA CABEZAS

Neptuno, 38. A-7034.

E 1729 Ind 1 ag.

ECONOMICE un 50 por ciento reformando sus colchones dejándolos nuevos. Igual economía tiene usted comprando sus colchones, colchonetas y almohadas de miraguano y flor seda en nuestra fábrica La Luisita, Monte 121, esquina a Angeles, teléfono A-8107.

42611 2 Oct.

CONSERVATORIO "SANTA AMALIA"

De orden del señor Presidente de la Junta de Patronos del Conservatorio "Santa Amelia", pongo en conocimiento de los alumnos que deseen continuar sus estudios, deben acudir por escrito o personalmente al local del Conservatorio, casa Avenida de Wilson número 72 de 9 a 12 hasta el 15 del corriente mes.

Las plazas que resulten vacantes serán cubiertas con los aspirantes que llenen los requisitos que exigen los Estatutos. Las clases comenzarán el primero de octubre y la señora Directora dará cuantos informes sean oportunos.

Habana, septiembre 7 de 1927.

El Secretario,
Rafael A. Fernández.

E 2079 11 sp.

DINERO

Lo damos sobre joyas y objetos de valor. La casa que menos interés cobra.

MUEBLES

Tenemos variado surtido. No compre sin ver esta casa. El precio lo pone el cliente.

JOYAS

De ocasión, variado surtido.

"LA PERLA"

Animas 84, casi esquina a Galiano.

38582 9 sp.

MISCELANEA

PELUQUERIA "GALIA"

PARA SEÑORAS Y NIÑOS

TELEFONO A-8995

Esta moderna peluquería y Perfumería, cuenta con expertos Peluqueros Franceses, traídos expresamente de París, y con los precios especiales siguientes: Corte de Melena 60 cts., a Niños 50 cts., Manicure 60, Ondulación Marcell $1.00, Masajes, Tinturas, etc., Se hacen servicios a domicilio.

NEPTUNO 150

Entre ESCOBAR y GERVASIO

Pida su turno al

TELEFONO A-8995

E 1934 alt. 4 sep.

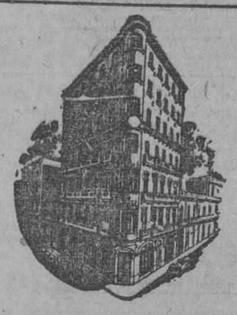

Hotel "Roosevelt"

Habana Cuba

Telfns. M-9822 M-9823, M-9824

Montado con todos los adelantos modernos.

Situado en lo más céntrico de la ciudad.

Amistad y San Miguel, a dos cuadras del Parque Central y del Prado.

Todas las habitaciones con baño privado y teléfono.

HABITACIONES CON COMIDA. DOS PERSONAS: $5.00 UNA PERSONA, $3.00.

Por meses, precios especiales.

Restaurant en el octavo piso. Panorama espléndido.

Famoso por su exquisito arroz con pollo.

E-2064 alt. 6 Sep.

DEPARTAMENTO DE COLCHONETAS, COLCHONES, COJINES, ETC.

Nuestro Departamento de colchones, colchonetas, alfombras, mosquiteros, cojines, etc., etc., presenta el surtido más completo de estos artículos.

Colchones y colchonetas en todos los tamaños y calidades desde $1.80, cojines de seda desde $4.00, cestos de mimbre desde $4.00.

Mosquiteros para cama de una persona desde $2.00.

Mosquiteros con su aparato, a $6.50.

Colchones y colchonetas para niños en todas las calidades y precios.

Mosquiteros desde $1.50.

También hemos recibido cojines de piel, en formas y colores variados, muy de moda para adorno y para automóvil, gabinetes y oficinas.

Edredones de seda en colores enteros y floreados.

Todos estos artículos pueden verse en el mismo departamento de colchones, colchonetas, etc.

EL ENCANTO

E 1863 Ind 1 ag.

Surtido completo de los afamados BILLARES marca "BRUNSWICK".

Hacemos ventas a plazos.

Toda clase de accesorios para billar. Reparaciones. Pida catálogos y precios.

Hartmann Baja 2. O'Reilly, 107
Santiago de Cuba. Habana.

E 1772 Ind 1 ag.

MISCELANEA

GRANDES EXISTENCIAS en la Habana de MADERA DE CALIFORNIA

REDWOOD DE VIDA ETERNA

(Pino Rojo)

En Tosco o Cepillado.
Forro Exterior; Tablonillo machihembrado, rebajado o junquillado.
Completo Surtido de Dimensiones.
Madera Seca. Calidad Excepcional.
Precios muy Moderados.

THE LITTLE RIVER REDWOOD Co. DE CALIFORNIA

Oficinas:
Edificio Metropolitana
Dptos. 812-813.
Teléfono M-3554
Telegrafo: "Redwood".

DIRECTORIO PROFESIONAL

ABOGADOS Y NOTARIOS

FELIPE RIVERO Y ALONSO
Abogado y Notario
Aguiar, 73
Dptos. 710-11-12. Telf. M-1472
E. 1776 Ind 1 ag.

Dr. Elio Roselló Montaño
ABOGADO Y NOTARIO
Herencias, Divorcios, Asuntos hipotecarios, rapidez en el despacho de las escrituras con su legalización. Oficina Empedrado 33. A-8502. E-1791 Ind. 1 agt.

MARCAS Y PATENTES
DR. CARLOS GARATE BRU
ABOGADO
Cuba 19. Teléfono A-2434.
E 1798 Ind 1 ag.

Dr. LEONCIO G. ESPINOSA PEREZ
ABOGADO
Administraciones de bienes, Pensiones y Jubilaciones, Marcas y Patentes, Accidentes de trabajo, Asuntos Civiles, Mercantiles, Criminales. San Ignacio núm. 50, Teléfono A-8130.
E 1886 Ind 12 ag

Lcdo. Ramón Fernández Llano
ABOGADO Y NOTARIO
Habana 57. Teléfono A-9313.
E 1805 Ind 1 ag.

JOAQUIN FERNANDEZ DE VELASCO
ABOGADO Y NOTARIO
Asuntos judiciales, Civiles, Mercantiles a Hipotecarios. Teléfono A-3044. Tejadillo 11, Habana.
E 1815 Ind 1 ag.

DR. MANUEL ARANDA MUÑOZ
ABOGADO
Asuntos hipotecarios, herencias, toda clase de asuntos civiles. Cuba 36. Dept. 112. Teléfono M-6173.
E 1779 Ind 1 ag.

ANTONIO J. DE ARAZOZA
ABOGADO
Simón Bolívar (antes Reina) 95, altos. Teléfono A-3816.
E 1828 Ind 1 ag

SAUL SAENZ DE CALAHORRA
ABOGADO
ANTONIO FERNANDEZ TOSCANO
PROCURADOR
Se hace cargo de toda clase de asuntos judiciales, tanto civiles como criminales y del cobro de cuentas atrasadas. Bufete Edificio Larrea, Deptos. 302 y 304. Empedrado y Aguiar. Telfs. A-5024 y M-5247. E 1797 Ind 1 ag.

DOCTORES EN MEDICINA Y CIRUGIA

ANALISIS DE ORINA
Completo dos pesos. Prado 62, esquina a Colón. Laboratorio Clínico Químico del doctor Ricardo Albadalejo. Tel. A-3344.
E 1788 Ind 1 ag.

DR. RICARDO ALBADALEJO
Especialista en vías urinarias. Tratamiento especial para la blenorragia, impotencia y reumatismo. Electricidad Médica y Rayos X. Prado 62, esquina a Colón. Consultas de 8 a 12 a. m. y de 1 a 5 p. m. Teléfono A-3344.
E 1787 Ind 1 ag.

DR. J. M. VERDUGO
ESTOMAGO E INTESTINOS
Tratamiento eficaz de la úlcera estomacal y duodenal de la colitis en cualquiera de sus períodos. Consultas de una a tres, Prado número 60, bajos. Tel. A-4425.
E 1789 Ind 1 ag.

CORPORACION CLINICA
LUZ 44. TELEFONO A-0549. ENTRE AGUACATE Y COMPOSTELA
MEDICOS ESPECIALISTAS. Cirugía y Medicina en general.
Tratamiento de todas las enfermedades por sistema moderno. Curaciones garantizadas por contratos. PRECIOS REDUCIDOS.
CLINICA: Parteros y Comadronas. INYECCIONES Intravenosas, musculares, etc. RAYOS X. Ultravioletas electricidad, masajes y RADIUM. TATUAJES, verrugas, manchas, etc. Se quitan rápidamente. ESPECIALISTAS DE SEÑORAS Y NIÑOS. GARGANTA, NARIZ, OIDOS Y OJOS. LABORATORIO: Hacemos toda clase de ANALISIS. ORINA $2.00. Sífilis, Blenorragias, Impotencia, Vías urinarias. Enfermedades MENTALES, de la piel, Nerviosas, Corazón, Estómago y Pulmones. ALMORRANAS. Son curadas sin OPERACION radicalmente y garantizadas. DEPARTAMENTO DENTAL. Extracciones sin dolor. Trabajos artificiales y enfermedades de la BOCA. PRECIOS MODICOS. CONSULTAS: $2.00. RECONOCIMIENTOS EN GENERAL CON APARATOS $3.00. ATENCION: DE 1 a 5 (Tarde) y 7 a 9 (Noche).
E 1808 Ind 1 ag.

DR. J. B. RUIZ
De los hospitales de Filadelfia, New York y Calixto García. Especialidad vías urinarias, sífilis y enfermedades venéreas. Examen visual de la uretra y vejiga. San Lázaro 221-C. De 1 a 3. Teléfono A-9051. Para pobres de 10 a 12 y de 5 a 7.
E 1774 Ind 1 ag.

Dra. MARIA GOVIN DE PEREZ
MEDICA CIRUJANA
De la Facultad de la Habana Escuela Práctica y Hospital Broca de París. Especialidad en enfermedades de señoras, partos y cirugía. Teléfono U-2439. San Miguel 152, antiguo.
E 1801 Ind 1 ag.

Dr. JOSE A. TREMOLS
Médico
Dr. JOSE G. TREMOLS
Médico-Cirujano
CONSULADO 128.
De 2 a 4 tarde y de 8 a 9 noche
E 2063 ind. 6 sp.

DR. ENRIQUE Fdez. SOTO
Y
DR. CARLOS DE LEJARZA
AUXILIAR
Oídos nariz y garganta. Consultas: lunes, martes y jueves, de 2 a 4. Calle O entre Infanta y 27. eléfono U-2465. No visita. Dr. Lejarza. Telf. F-4836.
E 1786 Ind 1 ag.

DR. GONZALO AROSTEGUI
Médico de la Casa de Beneficencia y Maternidad. Especialista en las enfermedades de los niños. Médicas y Quirúrgicas. Consultas de 12 a 2. G. número 116, entre Línea y 13, Vedado. Tel. F-4233.
E 1775 Ind 1 ag.

PROFESIONALES

DR. FELIX PAGES
Durante la ausencia del doctor Félix Pagés, en los Estados Unidos, se hace cargo de su clientela y consultas el doctor Manuel González Alvarez. Consultas de 3 a 5, martes, jueves y sábados. Apodaca 3, altos, entre Cárdenas y Cienfuegos. Tel. A-9102. Residencia particular Calle 9 número 33, entre F y G, Vedado. Tel. F-2441.
E 1792 ind. 1 ag.

Dr. Manuel González Alvarez
CIRUJANO DE LA ASOCIACION DE DEPENDIENTES
CIRUGIA EN GENERAL
Consultas de 3 a 5, martes, jueves y sábados. Apodaca 3, altos, entre Cárdenas y Cienfuegos. Telf. A-9102. Residencia particular: Calle 9 número 33, entre F y G, Vedado. Telf. F-2441.
E 1792 Ind 1 ag.

DR. PEDRO MALLO
MEDICO DE VISITA DE LA ASOCIACION DE DEPENDIENTES
ESPECIALISTA EN VIAS URINARIAS
Consultas: Apodaca 3, altos, Lunes, Miércoles y Viernes, de 2 a 4. Teléfono A-9102. Domicilio: Romay, 23, bajos. Tel. A-7597.
E 1889 Ind 12 ag.

DR. EMILIO B. MORAN
ELECTRICIDAD MEDICA
FIBL, VENEREO, SIFILIS
Curación de la uretritis por los rayos infra-rojos. Tratamiento nuevo y eficaz de la impotencia. Consultas de 1 a 4. Campanario 97-A. Teléfono M-4162. No va a domicilio.
E 1814 Ind ag.

Dr. MANUEL LOPEZ PRADES
MODICO CIRUJANO
De las Facultades de Madrid y la Habana. Con 36 años de práctica profesional. Enfermedades de la sangre, pecho, señoras y niños, partos. Tratamiento especial curativo de las afecciones genitales de la mujer. Consultas diarias de 1 a 3. Gratis los martes y viernes. Lagunas 63, bajos. Telf. A-0226. Habana.
E 1871 Ind. 1 ag.

DR. CLAUDIO GRAÑA
Medicina interna (corazón, aparatos digestivos, riñones y glándulas de secreción interna). Diatermia y Rayos ultravioletas. Consultas de 1 a 5. San Lázaro 65. Teléfono M-8721.
E-1215 30 d 26 my.

GABINETE DE ENFERMERO
Concordia 20.—Teléfono A-5436
Curas, inyecciones, masajes. Tratamientos para todas las enfermedades. Horas especiales para empleados del comercio. Tratamientos de 3 a 8 p. m. todos los días.
E 1618 13 ag

Dr. Alberto S. de Bustamante
Profesor de Obstetricia, por oposición. Especialidad partos y enfermedades de señoras. Consultas los lunes y viernes de 1 a 3. Clínica Bustamante-Núñez. Teléfono F-3057. Domicilio, 15, entre J y K, Vedado. Telf. F-1862.
E 1777 Ind 1 ag.

CLINICA BUSTAMANTE-NUÑEZ
J y 11, Vedado. Cirugía general y especial. Partos, Rayos X y Laboratorio. Teléfono F-1184.
E 1777 Ind 1 ag.

DR. GUTIERREZ LEE
MEDICO CIRUJANO
Consultas de 3 a 5. Gervasio 168. Teléfonos A-3684 y F-1070.
E 1870 Ind 1 ag.

CLINICA DE ENFERMEDADES VENEREAS
PROGRESO 14, altos, entre Aguacate y Compostela
HABANA
RECONOCIMIENTO GRATIS
CURACION RAPIDA Y GARANTIZADA DE ENFERMEDADES SECRETAS
PRECIOS MODICOS
FACILIDADES DE PAGO
E 1888 Ind 12 ag.

DR. A. V. DAUSSA
Medicina en general. Especialmente vías respiratorias y digestivas. Consultas de 1 a 3 p. m. San Miguel 147. U-4880. Pobres verdaderos 12 y media a 1, Martes y Sábados.
E 1872 Ind 1 ag.

Dr. Federico Carreras Boada
Especialista en enfermedades de las señoras y partos. Secretas y Avariosis. Curación del "Cáncer externo" y el "Lupus" por el radium. Horas de consulta, de 9 a 12 a. m. y de 3 a 6 p. m Gratis para los pobres el jueves de 1 a 2 p. m. Lamparilla 33. Teléfono A-3593.
E 1896 Ind 1 ag.

DR. BIENVENIDO GIROUD LESCANO
Medicina interna, sistema nervioso, cerebro y pulmón. Tratamiento de la tuberculosis con la sacocricina combinada. Rayos X, Radiografía, electroterapia, tratamiento del bocio sin operación. Consultas de 3 a 5. Infanta 75, letra F, Teléfonos M-2014 y U-2064.
E 1830 Ind 1 ag

DR. F. GARCIA AMADOR
ESPECIALISTA DE PARIS, BERLIN Y LONDRES
Piel, Venéreo, Vías Urinarias
De regreso de Europa dispone con la Ozoneterapia último tratamiento para la curación rápida de las ENFERMEDADES SECRETAS Y SUS COMPLICACIONES, IMPOTENCIA, PERDIDAS SEMINALES. Tratamientos eficaces para la piel con DIATERMIA, ELECTROLISIS y NIEVE CARBONICA. Consultas: San Nicolás 9, de 10 a 12 y de 4 a 6. Para pobres lunes, miércoles y viernes de 6 a 7 p. m. Teléfono A-1471.
E 1868 Ind 7 ag.

DR. J. J. MIGNAGARAY
Especialista de niños del Hospital Municipal y Emergencias. Medicina Interna en general. Enfermedades de niños. Regímenes alimenticios para niños menores de dos años. Consultas de 1 a 3. Campanario 57. Para pobres: Jueves Teléfono A-4529.
E 1802 Ind 1 ag.

DR. GONZALO PEDROSO
CIRUJANO DEL HOSPITAL MUNICIPAL DE EMERGENCIAS
Especialista en vías urinarias y enfermedades venéreas. Cistocopia y Cateterismo de los uréteres. Cirugía de vías urinarias. Consultas de 10 a 12 y de 3 a 5 p. m. en la calle de Avenida de la República 254.
E 1728 Ind 1 ag.

DR. CABRERA
RADIOLOGIA EXCLUSIVAMENTE
Rayos X, Radium, Radioterapia profunda, Corrientes, Radiografía a domicilio. Antiguo gabinete "Alamilla", San Miguel 116. De 2 a 6.
E 1829 Ind 1 ag.

DR. MANUEL VIAMONTE
Catedrático Auxiliar de Radiología y Fisioterapia de la Universidad.
Radiólogo de la Quinta "Covadonga"
Se ha trasladado para su nuevo Gabinete, situado en la calle de Concordia, 64-A, esquina a Lealtad. Teléf. M-5008. De 9 a 10 a. m. y de 1 a 5 p. m.
Rayos X, Radium, Radioterapia Profunda, Luz Ultravioleta y Electricidad Médica.
E 1900 Ind 19 ag.

DR. JOSE VARELA ZEQUEIRA
Profesor de Anatomía de la Universidad. Cirujano Jefe de la Asociación Cubana de Beneficencia, Cirugía en general. Especialidad: Cirugía de la mujer. Consultas de 2 a 4. Gervasio, 126, entre San Rafael y San José. Teléfono U-5410.
E 1794 Ind 1 ag.

D. A. SANCHEZ
Especialista en partos; tratamiento especial en las hemorragias producidas por aborto, cura del flujo radical. Ofrezco habitaciones amplias y sanitarias para personas del campo que quieran dar a luz. En la misma consulta, de 12 a 5 de la tarde y de 8 a 10 de la noche. San Nicolás 65, bajos, esquina a Neptuno. teléfono A-2877.
E 1739 31 ag

Dr. Francisco Arango y de la Luz
Medicina en general
Se dedica especialmente al tratamiento de enfermos nerviosos y mentales, 20 años Médico de Mazorra. Ex-Especialista del Centro Gallego, Director del Sanatorio "Dr. Pérez Vento", Consultas de 12 a 2 calle 2, 250, Vedado, Teléfono F-1882.
E-1879 12 Sep.

10 CENTAVOS DE 7 A. M. A 4 P. M.; Y DE 4 A 10 P. M. 15 CENTAVOS

SOLICITUDES DE TRABAJO: DIEZ CENTAVOS
DEPARTAMENTO DE ANUNCIOS CLASIFICADOS

10 CENTAVOS DE 7 A. M. A 4 P. M.; Y DE 4 A 10 P. M. 15 CENTAVOS

M.E.C.D. 2016

PROFESIONALES

Dr. J. A. Hernández Ibáñez

Durante la ausencia del doctor Hernández Ibáñez en los Estados Unidos, se hace cargo de su clientela y consultas, el doctor Rafael Ferrer y del Castillo. Consultas Neptuno número 78, esquina a Manrique. De 10 y media a. m. a 12 y media p. m. y de 3 a 6 p. m. Teléfono A-5469. Habana. Domicilio Obrapía 51. Tel. A-4364. E 2077 ind. 9 sp.

Dr. Rafael Ferrer y del Castillo

MEDICO DE LA ASOCIACION DE DEPENDIENTES

VIAS UDINARIAS

Consultas Neptuno número 78, esquina a Manrique. De 10 y media a. m. a 12 y media p. m. y de 3 a 6 p. m. Teléfono A-5469. Habana. Domicilio Obrapía 51. Tel. A-4364. E-1804 Ind. 1 ag.

DR. ALFREDO DOMINGUEZ ROLDAN

Radiólogo del Centro Balear, Sanatorio La Milagrosa y Clínica Ledón Uribe. Rayos X, Radium, Radio-Terapia profunda, Electricidad médica, tratamiento del cáncer. Horas de 1 a 4 p. m. Teléfono A-5049. Paseo de Martí número 33, bajos. E 1893 Ind ag.

HEMORROIDES

Curadas sin operación, radical procedimiento, pronto alivio y curación, pudiendo el enfermo seguir sus ocupaciones diarias y sin dolor. Consultas de 1 a 5 p. m. Suárez 32. Policlínica P. E 1810 Ind ag.

DR. CELIO R. LENDIAN

Consultas todos los días hábiles de 2 a 4 p. m. Medicina interna especialmente del corazón y de los pulmones. Partos y enfermedades de niños. Lealtad 82. Teléfono M-2671. E 1796 Ind 1 ag.

INSTITUTO CLINICO

Excemas. Por antiguas y rebeldes que sean se garantiza su curación por un procedimiento especial. Inyecciones intravenosas para impotencia, Reumatismo, Raquitismo y Neurastenia por el procedimiento del doctor Menin. Alta Frecuencia y Rayos Violeta, Blenorragia, Estrechez uretral y Sífilis, curación garantizada. Almorranas, son curadas sin operación ni dolor, pudiéndose trabajar. Auto-Condensación para Arterio-Esclerosis. Extirpación de Verrugas por electricidad. Análisis de Sangre. De Orina 2 y 3 pesos completos. Consultas $2.00. Reconocimientos $3.00 y con aparatos 5 pesos. Dr. Flores. Consultas: De 9 a 11 mañana. Infanta 24, casi esquina a San Rafael. Pagos semanales. Telf. U-3987. E 1799 Ind 1 ag.

DR. PEDRO A. BOSCH

Medicina y Cirugía. Con preferencia, partos, enfermedades de niños, del pecho y sangre. Consultas de 2 a 4. Aguiar 11. Teléfono A-6482. E 1812 Ind 1 ag.

DR. B. VILA

Médico cirujano. Exclusivamente niños. Médico de niños del Hospital Mercedes. Consultas diarias de 2 a 4 p. m. Carlos III, 209, esquina a Franco (altos). Teléfono U-5792. E 1800 Ind 1 ag.

DR. S. PICAZA

De los Hospitales de París y New York

Enfermedades del estómago intestinos e hígado, tratamiento eficaz de las Colitis y afecciones biliares. Horas de 2 a 4, o convencional, previo aviso. San Lázaro 246. Teléfono F-4918. E 1867 Ind 7 ag

"CORPORACION MEDICA"

Merced, 42, esq. Habana

Teléfono A-0623.

Institución formada por médicos cirujanos y especialistas

UN ESPECIALISTA PARA CADA ENFERMEDAD. Cirujía y Medicina general. Rayos X. Corrientes Eléctricas, Masajes. RADIUM para el Cáncer. Enfermedades de Señoras y Niños. Parteros y Comadronas. Enfermedades de los Ojos, Garganta, Nariz y Oídos, Corazón y Pulmones.

CLINICA DE ENFERMEDADES VENEREAS, Blenorragia, Impotencia y Debilidad Sexual, VIAS URINARIAS y PIEL y SIFILIS. Inyecciones de todas clases. Médicos a domicilio.

ALMORRANAS, son curadas radicalmente sin operación ni dolor. Enfermedades Nerviosas y Mentales. Estómago e Intestinos.

CONSULTAS $2.00

RECONOCIMIENTOS CON APARATOS $4.00. De 9 a 11 a. m. De 1 a 5 p. m. y de 7 a 9 noche.

LABORATORIOS: Toda clase de análisis. Transfusiones de SANGRE con donantes seleccionados. Reumatismo, Asma. TUBERCULOSIS, TATUAJES, Manchas, Verrugas y Cicatrices desaparecen por completo.

TRATAMIENTOS a precios económicos. DENTISTAS.—Curación garantizada de la Piorrea.

E 1874 Ind 9 ag.

"POLICLINICA HABANA"

Suárez, 32. Teléfono M-6233.

DIRECTOR FACULTATIVO DR. GUILLERMO LEON

De Medicina y Cirugía en general. Especialista para cada enfermedad. Consultas de 1 a 5 de la tarde y de 7 a 9 de la noche. Consultas especiales, dos pesos. Reconocimientos $2.00. Enfermedades de señoras y niños. Garganta, nariz y oídos (OJOS). Enfermedades nerviosas, estómago, corazón y pulmones, vías urinarias, enfermedades de la piel, blenorragia y sífilis, inyecciones intravenosas para el asma, reumatismo, tuberculosis, obesidad, partos, hemorroides, diabetes y enfermedades mentales, etc. Análisis en general. Rayos X, masajes y corrientes eléctricas. Los tratamientos y sus pagos a plazos. Telf. I-6883. E 1810 Ind 1 ag.

DR. GUILLERMO LOPEZ ROVIROSA

Enfermedades de las Glándulas Internas, Nutrición, Nerviosas y Mentales. Debilidad sexual, pérdidas, impotencia. Niños anormales atrasados, raquíticos. Bocios. Afecciones de la piel y de la sangre. Dispepsias, Colitis. Vías respiratorias. Rayos Ultravioletas aplicados al tratamiento de las afecciones de la piel (acné, etc.), caída del cabello, calvicie, raquitismo, anemias, etc. Electroterapia corrientes D'Arsonvalización, diatermia, extirpación de verrugas, etc. Neptuno número 255 altos, de 5 a 7 p. m. Domingos de 4 a 6. Teléfono U-3221. Consultas por correspondencia: $5.00, giro postal. E 1873 Ind 1 ag.

PROFESIONALES

DR. JOSE LUIS FERRER

CIRUJANO DE LA ASOCIACION DE DEPENDIENTES

Afecciones venéreas, vías urinarias y enfermedades de señoras. Martes, Jueves y Sábados, de 3 a 5 p. m. Virtudes 143 y medio, bajos. Teléfono A-4364. E 1785 Ind 1 ag.

Cooperación Médica

San Rafael 153 entre San Francisco y Espada

Teléfono U-3802

Institución formada por Médicos Cirujanos y Especialistas.

Cirugía y medicina en general. Enfermedades de Señoras y Niños. Parteros y Comadronas. Enfermedades de los ojos, Garganta, Nariz y Oídos. Enfermedades de la piel. Corazón y Pulmones. Asma. Tuberculosis. Estómago e Intestinos. Enfermedades Nerviosas y Mentales.

CLINICA DE ENFERMEDADES VENEREAS Y VIAS URINARIAS. Blenorragia. Impotencia. Debilidad sexual. Espermatorrea. Sífilis, enfermedades del Riñón y Vejiga.

TATUAJES. Manchas, verrugas y cicatrices se quitan por completo.

Inyecciones de todas clases. Médicos a domicilio.

LABORATORIO: Todas clases de análisis. Transfusiones de sangre con donantes seleccionados. RAYOS X. Ultra-violetas. Radium. Electricidad médica. Masajes.

CONSULTAS	$2.00
RECONOCIMIENTOS CON APARATOS	4.00
VISITAS	3.00

TRATAMIENTOS A PRECIOS ECONOMICOS.

HORAS DE CONSULTAS: de 9 a 11 a. m. de 1 a 5 p. m. y de 7 a 9 noche. E 2059 ind. 6 Sp.

DR. J. LYON

De la Facultad de París. Especialidad en la curación radical de las hemorroides sin operación. Consultas de 1 a 3 p. m. diarias. Consulado 37, altos. E 1782 Ind 1 ag

DR. ARISTIDES MESTRE

PROFESOR DE LA UNIVERSIDAD

Médico del Departamento de Niños del Hospital de Dementes de Mazorra. Niños anormales. Enfermedades nerviosas y mentales de la infancia. Consultas: Martes y Sábados de 9 a 12 m. D No. 220, esquina a 23, Vedado. Tel. F-1706. E-1934 Ind. 3 Sep

REUMATISMO CRONICO

LUMBAGO, CIATICA, NEURITIS

Unico tratamiento racional sin drogas, haciendo eliminar las toxinas por la piel. Reanimando el organismo, y vigorizando sus funciones. Contando con superior instalación de baños rusos-turcos, vapor, luz, aparatos calor, masages, electricidad médica, Ultravioleta, etc. Primera consulta gratis. San Lázaro 45, 2 a 4 p. m. Numerosas referencias. E-2047 2 oct.

DR. ADOLFO REYES

Estómago e Intestinos

Lamparilla, 74, bajos

Consulta y tratamientos especiales de 9 a 11 a. m. Horas convencionales a petición del enfermo. E 1443 4 oct.

DR. E. PONCE DE LEON

TUBERCULOSIS, ASMA

Especialista: Pulmones, Asma, Corazón, Sangre. Tratamientos por inyecciones especiales. Consultas $2. Reconocimientos $5, de una a tres todos los días. San Rafael 108. Teléfono U-6437. E-2066 Ind. 7 Sep.

POLICLINICA ZEQUEIRA

SAN RAFAEL 108. TELEFONO U-6437

Especialistas: Pulmones, Asma, Estómago, Anemia, piel, Sífilis, Venéreas, Reumatismo, Señoras, niños. Consultas $2. Reconocimientos $5, de 9 a 12 y de una a 7. Martes y Sábado, pobres gratis. E-2065 Ind 7 Sep.

DR. M. A. MAÑAS PARAJON

Pulmones, Medicina Interna, Especialista en Tuberculosis. Del Hospital Laennec de París y del Sanatorio de Leysin, Suiza. Consultas: de 2 a 5 en San Miguel 63, bajos. Teléfono A-6797. Domicilio: H número 146, entre 15 y 17, Vedado. Teléfono F-1874. E 1908 23 sep.

DR. MANUEL GALIGARCIA

Enfermedades Nerviosas y Mentales

Medicina interna. Especialista de la Asociación Canaria, cinco años de interno en el Hospital Calixto García. Ayudante por oposición de la Facultad de Medicina. Consultas y reconocimientos, $5.00, de 3 a 5. Diarias en la calle J número 211 bajos, entre 23 y 21, en el Vedado, teléfonos F-2775 y F-5885. E 1790 Ind 1 ag.

ENFERMEDADES SECRETAS

Antiguas, mal curadas y prostatitis, impotencia, estirilidad. Curaciones garantizadas en pocos días, sistema nuevo alemán. Dr. Jorge Winkelmann; especialista alemán, 28 años de experiencia. San Lázaro 165, a todas horas. E 1897 Ind 17 ag.

DR. A. G. CASARIEGO

Catedrático por oposición de la Facultad de Medicina, de los hospitales de París, New York, Calixto García, Clínica Covadonga. Especialidad en enfermedades de las vías urinarias. Consultas de 2 a 6 p. m. Zenea (Neptuno) 125, bajos. E 1813 Ind 1 ag.

Dra. MARIA PEREZ GOVIN

MEDICA CIRUJANA

Médica de la Facultad de la Habana y Hospital Broca de París. Garganta, nariz y oídos. De 1 a 3. Teléfono U-2439. San Miguel 152, antiguo. E 1803 Ind 1 ag.

DR. ABELARDO LABRADOR

Angeles 3, entre Reina y Estrella. Consultas gratis de 8 a 12 a. m. Pagos de 3 a 5. Especialidad enfermedades de señoras, partos, venéreos y sífilis. Pulmones, corazón y riñones, en todos los períodos. Inyecciones intravenosas. Neosalvarsán, etc. Avisos: Telfs. A-0801 y U-2256. E 1876 Ind 1 ag.

DR. IGNACIO CALVO

Línea número 12, esquina a M, de 4 a 6. Teléfono F-3663. Enfermedades del recto y del colon. Tratamiento médico de las hemorroides. E 1889 Ind 19 ag.

PROFESIONALES

POLICLINICA INTERNACIONAL

Director: doctor David Cabarrocas. Lealtad 143, entre Salud y Dragones. Teléfono A-0544. Consultas especiales de 10 a. m. a 6 p. m. los sábados de 9 a 12 a. m. para pobres primera atención médica, con motivo de una consulta, reconocimiento, examen de Rayos X, análisis parcial orina, incisión acceso, inyección intravenosa de Neosalvarsán o cualquier otra inyección, cura corriente eléctrica masaje agua caliente, pulverización vapor, completamente gratis para pobres. Inyecciones especiales para Reumatismo, Anemia, enfermedades de la piel, Sífilis, Venéreas, fiebres en general, Tuberculosis, Cáncer, Enfermedad de señoras, Corazón, Riñones, Hígado, Estómago e Intestino, sistema nervioso, análisis completo de orina y análisis exudado para venéreos, aplicaciones de aparatos de yeso, análisis sangre para sífilis, raspado uterino. Partos y Cirugía en general. Se regala la medicina al pobre. Se dan horas especiales para consultas pagas. E 1809 Ind 1 ag.

Dr. C. E. FINLAY F. A. C. S.

PROFESOR DE OFTALMOLOGIA

Especialista en enfermedades de los Ojos y de los Oídos.

Calle J. 135, entre Línea y 15, Vedado. Teléfono F-1178.

Consultas de 11 a 12 y de 2 a 5 y por convenio previo. E 1807 Ind 1 ag.

DOCTOR GOMEZ DE ROSAS

Cirujano Director de la Policlina Nacional. Enfermedades de señoras, estómago, vías biliares y cirugía general. Consultas de 3 a 5. Cerro 551. Tel. A-2560. E 1895 Ind 16 ag.

Dr. Francisco Javier de Velasco

Afecciones del corazón, pulmones, estómago e intestinos. Consultas los días laborables de 12 a 2. Horas especiales previo aviso. Salud 34. Teléfono A-5418. E 1784 Ind 1 ag.

DR. E. PERDOMO

Vías urinarias, estrechez de la orina, venéreo, hidrocele, sífilis, impotencia. Calle D y 11, Vedado, de 1 a 4. Teléfono.... E 1806 Ind 1 ag.

CIRUJANOS DENTISTAS

DR. SALVADOR VIETA MORE

CIRUJANO DENTISTA

Curaciones rápidas de todas las afecciones de la boca por procedimientos modernos, especialidad en piorrea, abcesos y curaciones de todos los dientes desahuciados evitando las extracciones. Dentaduras postizas sin extraer raíces, ni llevar cámara. Consultas y operaciones de 1 a 4, Belascoaín 46, altos, entre San José y Zanja, Telf. U-5324. E 959 21 my.

DR. ALBERTO COLON

CIRUJANO DENTISTA

Especialidad: carie dental, rápida curación en dos o tres sesiones por dañado que esté el diente. Tratamiento de la PIORREA por la Fisioterapia bucal. Hora fija a cada cliente. Consultas de 9 a 5 p. m. Compostela 129, altos, esquina a Luz. E 1832 Ind 1 ag.

DR. J. HERNANDEZ CALZADILLA

Cirujano Dentista

Especialista en extracciones, sin dolor ni peligro en los niños y señoras en estado de gestación. Cura completamente los dientes flojos y Piorrea alveolar. Garantía en los trabajos de dientes de espigas, casquillos de oro y puentes de todas clases. Dentaduras de planchas con los dientes como naturales, modernas y sin encías. Arreglamos puentes y planchas que estén partidas o faltas de dientes, dejándolas como nuevas. Todo sin dolor extracciones con gas o anestesia local. Precios módicos. Hora fija si la desea. Reina 76, bajos, teléfono A-7337. E 1817 Ind 1 ag.

DR. VALDES MOLINA

CIRUJANO DENTISTA

Avenida de Italia número 24, entre Virtudes y Animas. Teléfono A-8583. Dentaduras de 15 a 30 pesos. Trabajos se garantizan. Consultas de 8 a. m. a 5 p. m. Los domingos hasta las 12 m. E 1885 Ind 1 ag.

DR. ARMANDO CRUCET

De la Facultad de Philadelphia, Cirujano Dental y Oral. Dentista del Colegio de La Salle. Anestesia por el gas y conductiva. Piorrea alveolar. Sinicitis crónica del maxilar. Ave. Wilson 63 (Línea), Vedado. Telfs. F-5152. F-5736. Hora fija al paciente. E. 176 Ind. 23 en.

DR. PEDRO R. GARRIDO

CIRUJANO DENTISTA

Por las Universidades de Madrid y Habana. Especialidad en enfermedades de la boca que tengan por causa afecciones de las encías. Dentista del Centro de Dependientes. Consultas de 9 a 11 y de 12 a 3 p. m. Villegas 78, altos; Tel. A 5260. E 1932 24 sp.

DR. GUERRERO DELANGEL

DENTISTA MEJICANO

Técnico especial, para extracciones. Facilidades en el pago. Horas de consultas de 3 p. m. a 8 p. m. A los empleados del comercio, horas especiales para la noche. Trocadero 68-B frente al café El Día. Teléfono M-6305. E 1811 Ind 1 ag.

OCULISTAS

DR. HORACIO FERRER

ESPECIALISTA EN LAS ENFERMEDADES DE LOS OJOS

Consultas de 2 a 5 de la tarde. Consultas por la mañana a horas previamente concedidas. Ave. Wilson y L. Vedado. Telf. F-4831. E 1780 Ind 1 ag.

DR. A. C. PORTOCARRERO OCULISTA

GARGANTA, NARIZ Y OIDOS

Consultas de 12 a 4.

Para pobres de 12 a 2. Honorarios módicos. San Nicolás 52. Teléfono A-8627. E 1795 Ind 1 ag

PROFESIONALES

DR. MARTINEZ FERRER

Enfermedades de los ojos. Calle A 194 (entre 21 y 23) Vedado. Consultas de 3 a 4. Telf. F-3474. E-969 26 my.

DR. JORGE L. DEHOGUES

OCULISTA

De regreso de su viaje a Europa, ha reanudado sus consultas, de 11 a 12 y de 3 a 5. Hora fija para cada cliente. Aguila 94. Teléfono A-3940. E-147 30 d 7 En.

DR. JOSE ALFONSO

OCULISTA

Garganta, nariz y oídos. Consultas de 1 a 4. Máximo Gómez 386. Telf. M-2330. E 1793 Ind. 1 ag.

COMADRONAS FACULTATIVAS

AMPARO PUIG DE ALVAREZ

COMADRONA FACULTATIVA

Consultas diarias de 1 a 3 p. m. Calle A, 211, entre 21 y 23, Vedado. Teléfono F-1726. E 2061 5 oct.

ARISTONICA L. DE BRAVO

COMADRONA FACULTATIVA

Con diez y seis años de práctica, ofrece sus servicios profesionales en Escobar número 111 letra D, altos. Teléfono A-6658. Consultas de 1 a 4 p. m. Martes y Sábados gratis. 1765 31 Ag.

MARIA NUÑEZ

Facultativa en partos. Comadrona del Centro Balear. Consultas de 2 a 3 p. m. Aranguren, antes Campanario, 152-B, entre Zanja y Dragones. E 1898 Ind 17 ag.

ANA MARIA V. VALDES

COMADRONA

Muchos años de práctica. Los últimos procedimientos científicos. Consultas de 1 a 4. Precios convencionales, 21, esquina a B, núm. 317, Vedado. Tel. F-1252. E 1891 Ind 13 ag.

GIROS DE LETRAS

N. GELATS Y COMPAÑIA

103, Aguiar 103, esquina a Amargura. Hace pagos por el cable. Facilita cartas de crédito y giran pagos por cable; giran letras a corta y larga vista sobre todas las capitales y ciudades importantes de los Estados Unidos, Méjico y Europa, así como sobre todos los pueblos de España, Londres, París, Hamburgo, Madrid y Barcelona.

CAJAS RESERVADAS

Las tenemos en nuestra bóveda, construída con todos los adelantos modernos y las alquilamos para guardar valores de los interesados. En esta oficina daremos todos los detalles que se deseen.

N. GELATS Y COMPAÑIA BANQUEROS

E 1749 Ind 1 ag.

J. BALCELLS Y CIA. S. en C.

San Ignacio Núm. 33.

Hacen pagos por el cable y giran letras sobre New York, Londres, París y sobre todas las capitales de España, Islas Baleares y Canarias. Agentes de la Compañía inglesa de Seguros contra incendios "The Royal". Administración de bienes. E 1743 Ind 1 ag.

ZALDO Y COMPAÑIA

Cuba números 76 y 78

Hacen giros de todas clases sobre todas las ciudades de España y sus pertenencias. Se reciben depósitos en cuenta corriente. Hacn pagos por cable, giran letras a corta y larga vista y dan cartas de crédito sobre Londres, París, Madrid, Barcelona y Nueva York, New Orleans, Filadelfia y demás capitales y ciudades de los Estados Unidos, Méjico y Europa, así como todos los pueblos. E 1746 Ind 1 ag.

AVISOS RELIGIOSOS

IGLESIA PARROQUIAL JESUS DEL MONTE

Habana

Solemnes cultos a Nuestra Señora de La Caridad y Jubileo Circular.

Domingo 11.

A las 7 a. m. Misa de Comunión General.

A las 9 a. m. Solemne Misa de Ministros, oficiando el Rvdo. P. Fernando Carro, Párroco interino; ocupando la Sagrada Cátedra el Ilmo. Sr. Canónigo Penitenciario Mons. Santiago G. Amigo, Protonotario Apostólico.

El Coro compuesto de escogidas voces y nutrida orquesta, bajo la Dirección del reputado profesor Señor Eustaquio López interpretará la gran Misa del Padre Guzman.

Al Ofertorio "Ave María" del Maestro Gramtillo Guerra.

Después de la Misa se cantará el Himno "La Caridad".

A las 5 y media p. m.—Procesión que recorrerá las calles M. de la Torre, Princesa, Delicias, Mangos, Correa, San Indalecio y Cocos, hasta la Iglesia; amenizada por la orquesta que dirige el profesor señor Vicente Viana.

Se repartirán recordatorios de esta fiesta.

El lunes doce entra en esta Iglesia el Circular, por lo que todos los días a las ocho y media habrá misa solemne y por la tarde a las cinco Santo Rosario, bendición y reserva. El domingo 18 a las 9 misa solemne de Ministros, ocupando la sagrada cátedra Monseñor Santiago G. Amigó, Protonotario Apostólico. A las 5 y media, Santo Rosario, procesión por el Parque, terminando con la bendición y reserva. Ruego a mis feligreses la asistencia tanto a la fiesta de la Santísima Virgen, como al Circular.

EL PARROCO.

43356 10 sp.

OFICIAL

"SECRETARIA de Comunicaciones. — Dirección de Correos.—Negociado de Personal y Transporte.—Habana 8 de Septiembre de 1927.—Hasta las diez de la mañana del día 19 de Septiembre de 1927, se recibirá en el Negociado de Personal y Transportes, pliegos cerrados y lacrados, para el servicio de conducción de correspondencia por la Ruta Marítima No. 21, entre los Muelles y los vapores surtos en la bahía de esta Capital que no atracan a estos muelles; y entonces las proposiciones se abrirán y leerán públicamente. Se darán pormenores a quien los solicite.— Juan C. Zamora, Subsecretario.

8693 6d-10

ORDEN DE LOS ANUNCIOS CLASIFICADOS

A Alquileres de Casas.
B Alquileres de Departamentos.
C Alquileres de Habitaciones.
D Alquileres de Locales.
E Alquileres de Garages.
F Se necesitan.
G Se ofrecen.
H Compra y Venta de Fincas.
I Compra y Venta de Solares.
J Compra y Venta de Establecimientos
K Compra y Venta de Animales.
L Automóviles.
LL Dinero en Hipotecas.
M Bonos y Valores.
N Compra y Venta de Objetos Varios
Ñ Enseñanzas.
O Hospedajes.
P Para las Damas.
Q Compra y Venta de Instrumentos de Música.
R Maquinarias.
S Muebles y Prendas.
T Pérdidas.
U Para el Hogar.
V Compra y Venta de Libros.
W Comidas.

(A) ALQUILERES DE CASAS

(1)—Habana

EN Revillagigedo 76 se alquilan los altos sala, saleta, tres cuartos, baño completo y cocina. La llave e informes: Monte 59, fotografía de Núñez. 43545 12 sep.

SE alquilan altos y bajos de Revillagigedo número 113, sala, recibidor, tres cuartos, comedor al fondo, cocina de gas y baño moderno, precios de situación. Informan teléfono M-8053, la llave en el número 100. 43849 13 Sept.

PERSEVERANCIA No. 32

Bajos, compuestos de sala, saleta, cuatro habitaciones, baño intercalado, comedor y servicios criados. La llave en la bodega. Informa Chaple y Sola, A-2736. 43859 14 Sept.

SE alquilan los altos de la casa Merced 82, compuesto de 3 habitaciones, sala, saleta, comedor, baño intercalado, agua en abundancia y muy ventilados. Informan teléfono A-0317. 43856 12 Sept.

ALQUILO un piso de la (Casa Recarey) San Rafael 120 3|4, esquina a Gervasio, propio para persona de gusto, tiene sala, saleta, tres habitaciones doble servicios. Informes portería. 43867 15 Sept.

OQUENDO 5-D, ALTOS

Seis habitaciones, baños intercalados modernos, sala, recibidor, comedor, cocina, cuarto y servicios de criados. Precio reajustado, 85 pesos. Puede verse de 8 a 12. Informan F-2134. 43873 15 Sept.

EN $33 alquilo casita nueva, Marqués González 13, entre Zanja y Salud. Llave en la misma de 3 a 5 de la tarde. Mas informes Reunión 7, altos. S-5684 13 Sp.

BELASCOAIN, 66, ALTOS

Recibidor, sala, saleta, cuatro habitaciones, comedor, baño moderno intercalado, cocina, lavadero, cuarto y servicio de criados, agua abundante. Precio reajustado. 110 pesos. Informan F-2134. 43874 15 Sept.

CARLOS III, 16

Altos y bajos compuestos de tres y cuatro habitaciones, sala, saleta, baño intercalado, servicio de criados, cocina de gas y calentador, agua abundante. Precio reajustado. Próxima al Colegio La Salle. Informan F-2134. 43875 15 Sept.

SE alquilan casas modernas compuestas de sala, recibidor, tres grandes habitaciones, baño de lujo intercalado, comedor, cocina y cuarto y servicios de criados, precios $55.00 y $60.00 y casas compuestas de sala, comedor, dos habitaciones, baño intercalado y cocina de $34.00 a $50.00, en Jovellar núms. 30 y 32, entre Espada y Hospital, informes en la misma y teléfono A-6775. 43927 11 sept

SE alquilan un segundo piso y unos bajos modernos compuestos de sala, recibidor, tres grandes habitaciones con closets, baño de lujo intercalado, comedor, cocina y cuarto y servicios de criados, en Jovellar núm. 12 entre Aramburo y Hospital, precios $75.00 y $80.00, la llave el encargado en Jovellar núm. 30, más informes teléfono A-6775. 43926 11 sept

SE alquila la casa Castillo esquina a Cádiz, letra B, altos; tiene sala, saleta, dos cuartos, baño intercalado, cocina y demás servicios. La llave en la bodega de la esquina. Informan 23, 181, esquina a I, Tel. F-4071. S-5680 16 Sept.

SE alquila una hermosa casa con cuatro cuartos, sala, comedor y patio muy barata en Florida número 32. Informan en la bodega. 43896 15 sept

SE alquila la casa de Indio 19, altos, casi esquina a Monte, compuesta de sala, comedor, dos habitaciones, cocina y baño. Informan Teléfonos M-2603 y F-3444. S-5674 15 Sept.

SE alquilan el 1er. piso de San Miguel 57, con sala, hall, tres cuartos, cocina y demás servicios. Las llaves en el piso bajo de la derecha. Informan 23, 181, esquina a I. Vedado. Teléfono F-4071. S-5678 16 Sep.

INFANTA Y SAN LAZARO

Altos de la bodega en el primer piso se alquila una casa apartamento con sala, comedor, cuartos y dos servicios, precio $60, informes Tel. A-5007. 43955 17 sept

EDIFICIO GOMEZ

Vista al mar, cerca Paseo, teatros, mucho fresco y abundante agua. Alquilo casa con dos o cuatro habitaciones, con o sin muebles y demás servicios completos. Dos elevadores funcionando día y noche. Genios esq. Morro. 43931 14 sept

REBAJADA Estrella 128, esquina Escobar, principal, sala, recibidor, 3 cuartos con vista calle, baño completo, 55 pesos. Llaves tercero. 43944 11 sept

SE alquila una casa en Pozos Dulces y Bruzon núm. 10 bajos, portal, sala, 3 cuartos, comedor al fondo, terraza, baño intercalado y servicio de criados, a dos cuadras de Carlos III. Informes en la Bodega. S-5687 13 sept

EN Malecón 238 se alquila un hermoso piso. Tiene sala, saleta, tres cuartos, baño intercalado, comedor, cuarto y servicio de criados y galería por San Lázaro. Informa la dueña en el segundo piso. 43924 13 sept

ALQUILERES DE CASAS

SE alquilan los bajos de Malecón, tres, acabados de pintar, con sala, seis cuartos y servicios sanitarios. Informan F-1272. 43966 11 sept

SE alquilan los altos de Luz 70, sala, saleta, cuatro cuartos, muy ventilado y amplios servicios, también se alquila la accesoria colindante muy barata. Informan Neptuno 218, teléfono U-3915, o su dueña F-4984. 43960 12 sept

SE alquila la casa S. Lázaro 181 altos, casi esq. a Perseverancia, muy fresca y barata. Llaves é informes en la bodega. S-5702 12 sept

SE alquila Gervasio número 70 por Concordia una casa nueva, sala, comedor, tres cuartos, cuarto de criados, doble servicio. Informan en la bodega Tel. M-4238. S-5672 13 Sept.

EN $90

Alquilo sala, recibidor, comedor, cuartos, baño intercalado, cuarto y servicio de criados en San Lázaro y Espada, esquina de fraile, informes en Vista Alegre, Teléfono U-5262. E-2082 alt 18 Sep.

DEL moderno edificio Marqués González número 14, se alquila un primer piso compuesto de sala, recibidor, dos habitaciones con baño intercalado, comedor, cocina de gas y calentador. Informan Tel. U-5215. 43814 24 Sept.

BARCELONA 4. Alquilo un primer piso, compuesto de sala, recibidor, tres cuartos, baño intercalado, comedor al fondo, cocina gas, cuarto y servicio criados, patio y traspatio. Agua abundante, fabricación moderna, informan altos. 43807 15 Sept.

SAN José 93, entre Belascoaín y Lucena se alquilan los bajos de esta casa, con sala, comedor, tres habitaciones, baño, cocina de gas y carbón, cuarto y baño de criados. No se repara en el precio. Informan Belascoaín 48. Teléfono U-5055. Alberto Fernández. 43636 16 sp.

SE ALQUILA

San Ignacio esquina a Acosta los altos muy ventilados, compuestos de sala, saleta y cuatro cuartos, cocina de gas, baño intercalado con abundante agua, en la bodega la llave. Informa su dueño, calle 12 y 15, Vedado. Tel. F-1021. 43653 23 sp.

SAN José 91 casi esquina a Gervasio, se alquilan los bajos de esta moderna casa, con sala, comedor, tres habitaciones, baño y baño de criados. Informan en Belascoaín 48. Teléfono U-5055. Alberti Fernández. 43635 16 sp.

BONITA Y BARATA CASA

Se alquilan los altos de Benjumeda 56, con sala, saleta, tres habitaciones, baño intercalado, cocina de gas y demás servicios. Informan señor Alvarez, Consulado 126, altos. El papel dice donde está la llave. 43658 12 sp.

LUJOSAS Y BARATAS CASAS

Se alquilan los lujosos altos de la letra D y J. de San José 124, entre Lucena y Marqués González, sala, saleta, tres habitaciones, salón de comer, cuartos de criados, dobles, servicios sanitarios, con calentador. Informa señor Alvarez, Consulado 126, altos. El papel dice donde está la llave.

PROXIMO A LA TERMINAL

Se alquilan los bajos de Misión 6 y 10, con sala, comedor, dos cuartos y demás servicios. Informa señor Alvarez, Consulado 126, altos. El papel dice donde está la llave.

SAN NICOLAS 171, ALTOS

Se alquila esta fresca casa con sala, saleta, tres habitaciones y demás servicios. Informa señor Alvarez, Consulado 126, altos. El papel dice donde está la llave.

ANIMAS 104, ALTOS

Se alquila esta bien situada casa, cerca del Malecón, con sala, comedor, tres habitaciones, una más en la azotea y demás servicios. Informa señor Alvarez, Consulado 126, altos. El papel dice donde está la llave.

LAMPARILLA 71, BAJOS

Se alquilapara establecimiento esta bien situada casa, media cuadra del Instituto, propia para café u otro giro análogo, sus paredes están azulejeadas. Informa señor Alvarez, Consulado 126, altos. El papel dice donde está la llave. 43657 12 sp.

EN la calle Cienfuegos esquina a Gloria se alquila un segundo piso que tiene cinco habitaciones, cuarto de baño, cocina de gas y servicio para criados. La llave en la bodega. Informes en Obispo esquina a Compostela, número 58-62. Teléfonos M-6182. A-3236. 43703 13 sp.

ALQUILO Factoría 104, altos, frente Terminal, sala, dos cuartos, baño intercalado, comedor, cocina de gas, servicio criados, su entrada independiente. Moderna, muy fresca. Rebajada 45 pesos. 43695 11 sp.

SE alquilan los modernos y ventilados primer y segundo pisos de San Miguel 69 esquina a Manrique. Sala, saleta, cuatro habitaciones; el segundo tiene habitación en la azotea. Alquiler, 65 y 70 pesos. Informan en los bajos. 43742 14 Sep.

AGUIAR No. 92

Entre Obispo y Obrapía. Propios para huéspedes, se alquilan los altos de esta casa. Informan en la misma en el departamento número 14, de 10 a 12 de la mañana. 43729 23 Sep.

SE alquilan los altos y bajos de la casa de Vives 196. Informes: Cuba 100 y 102. Teléfono A-2596. La llave en Vives número 194. 43722 13 Sep.

ALQUILERES DE CASAS

SE ALQUILA

En la calle de Mazón entre San Rafael y San José, muy próximo a la Universidad, un hermoso piso alto compuesto de antesala, sala, cinco cuartos, comedor al fondo, cuarto de baño, con su servicio sanitario completo, cuarto y servicio de criados. Informan Tel. F-5335. 43696 16 sp.

SE alquilan los modernos y claros bajos de Sitios 41, compuestos de sala, saleta, dos hermosas habitaciones, baño intercalado y cocina de gas. La llave al lado, en el 39. 43627 11 sp.

SE alquilan los bajos de la casa Porvenir 3 (Habana) compuestos de sala, saleta, dos cuartos, comedor, baño intercalado y cocina de gas. Informes y llave Cuba 100 y 102, teléfono A-2596. 43731 13 Sep.

SE alquilan los espaciosos bajos de Consulado 45, acabado de reparar. Informan: teléfono M-1238, en la misma.

ANIMAS 36 esquina a Amistad. Se alquila el primer piso compuesto de sala, comedor, cuatro habitaciones, cuarto de baño y cuarto y servicio de criados; cocina de gas, fabricación moderna. La llave en la botica. Informan tel. F-2231. 43717 11 Sep.

SE alquilan los altos de la casa San Joaquín 48, acabados de fabricar, a media cuadra de Monte. S-5668 14 Sep.

ALQUILO hermosa casa Suárez 116, bajos, compuesta de sala, saleta, cuatro cuartos, cocina de gas, baño intercalado, baño de criados y servicios sanitarios completos. Alquiler $55. Informan: teléfonos M-4358 y M-6263. Altos botica Sarrá. 43768 15 Sep.

SE alquila, alquiler rebajado, espléndido local propio para establecimiento; local para familia. O'Reilly 13, entre con amplio salón al frente y espacioso Cuba y Aguiar. Alquiler $90. Informan: altos de la botica Sarrá, teléfonos letras A-4358 y M-6263. 43770 15 Sep.

CRISTO número 23, propia para dos familias o matrimonios se alquilan estos altos, con sala, antesala, comedor, cinco cuartos, dos baños y servicios de criados. Llave en el 33, precio $95. S-5600 11 Sept.

SE alquilan los bajos de Antón Recio 59, moderno. Sala, comedor, dos habitaciones y servicios, cocina. $30 alquiler. La llave en la bodega. Informan; San Miguel 72. Taller de Bordados, teléfono M-1378. 43793 11 Sep.

CARLOS III

Media cuadra por Marqués González, una la Guarda, cuatro cuartos, baño intercacuadra del Colegio La Salle y Angel de lado, sala, comedor al fondo, servicio de gas y agua abundante. Alquiler 70 pesos. Informes Teléfono U-3281. 42404 11 sp.

APODACA 71 altos muy fresca en verano, sala, saleta, cuatro cuartos, comedor al fondo, 65 pesos y fiador. Llave en los bajos. Informes Teléfonos FO-7927 y U-3841. S-5654 18 sp.

SE ALQUILAN

Los bajos de Puerta Cerrada número 19, acabado de construir, sala, saleta, tres cuartos, comedor, cocina y servicios sanitarios, en 50 pesos.

Se alquilan los altos de Puerta Cerrada número 19, acabados de construir, sala, saleta, tres cuartos, comedor, cocina y servicios sanitarios en 60 pesos. 43663 15 sp.

AMISTAD 35, se alquila segundo piso con sala, saleta, tres cuartos, comedor, baño completo y servicio criados. El inquilino atiende el fluido de su servicio de agua. Llave en el bajo. Informes San Ignacio 60. 43674 13 sp.

MONTE 178

entre Carmen y Rastro. Se alquila esta casa acabada de fabricar, planta baja preparada para establecimiento y de planta alta con cinco habitaciones, baño intercalado, comedor al fondo, cocina, habitaciones para criados y demás servicios. Se alquila a un solo inquilino o independiente. Informan Aguacate 114, La llave al lado en la mueblería. 43493 11 sp

SE alquilan los bajos de Animas 146, acabados de pintar, son muy frescos, dos cuartos, sala, comedor, patio, en $42. La llave e informes Obispo 32, teléfono A-2316. 43512 15 sp

OFICIOS 86

SE alquila este hermoso piso principal con vista a la Alameda de Paula. Consta de cuatro habitaciones, sala, saleta y doble servicio sanitario. 43472 22 sep.

SE alquilan los modernos altos de San Rafael 113. Compuestos de sala, comedor, recibidor, cinco habitaciones, doble servicio. Informan los bajos. 43421 11 Sep.

SE ALQUILA

altos primer piso, esquina a dos calles, en San Nicolás 280, cerca de Monte, con sala, comedor, dos cuartos, baño intercalado, cocina de gas y calentador; precio 40 pesos. Hay otra de sala, dos cuartos, baño intercalado, cocina de gas y calentador, a 30 pesos; la llave en la bodega; para informes: Telf. M 5549 y M 4220. S. 5646 12 sep.

EN 42 pesos se alquila piso bajo izquierda de Misión 5. Tiene sala, dos cuartos y demás servicios. Puede verse, as llaves, en el piso de la derecha. Informan doctor Pichardo, Oficios 12, Edificio Calle. 43479 12 sp.

AGUIAR 43. Hermosos altos modernos, baño intercalado de lujo, sala, saleta, tres cuartos, comedor y cocina. Un bajo muy barato para oficinas. Informa el encargado. 43458 12 sp.

EN 50 pesos. Condesa 3, bajos. Sala, comedor, tres cuartos, cocina gas, servicios sanitarios modernos. Muy fresca. Informes: M-7203. 43437 12 Sep.

SE alquilan los bajos de Trocadero número 78, sala, comedor, dos cuartos, baño completo, cocina de gas, $60. Teléfono A-3741. S-5601 11 Sept.

SE alquila el alto de Florida 41, casa acabada de fabricar. Sala, recibidor, dos cuartos, baño completo intercalado y cocina de gas. Llave en el bajo. Informes A-7138. 43377 12 Sep.

ALQUILERES DE CASAS

SAN Lázaro 98, segundo piso, moderno, escalera de mármol, sala, comedor, hall, tres cuartos, baño intercalado completo, cocina de gas, etc. La llave en los bajos. Informan M-2863. De noche F-2124. S-5596 13 Sept.

SE alquila la casa Lagunas 2, altos, con agua abundante y acaba de pintar. La llave en los bajos. Informan: teléfono F-3199. 43395 13 Sep.

PROXIMO a desocuparse, San Lázaro 98, piso interior independiente, sala, dos cuartos, cocina de gas, servicios etc. Precio 30 pesos. Puede verse a todas horas. Informes M-2863. De noche F-2124. S-5595 13 Sept.

SUBARRENDADORES. Desamparados 10, 16. Accesorias ventiladas, todas frente a la calle, altos y bajos, propias para subarrendar. La llave en la bodega. Informes M-2863, edificio Metropolitana, departamento 223. De noche F-2124. S-5597 13 Sept.

SE alquila espaciosa casa de Animas número 92, bajos, se compone de seis habitaciones, sala, saleta, comedor, cocina, baño y patio. Precio 90 pesos. Teléfono A-5540. S-5591 11 Sep.

SE ALQUILAN

Bajos modernos, sala, tres cuartos, baño intercalado, patio, comedor al fondo, cocina de gas, calentador, cuarto de criado y otro baño completo. Calle de Hospital número 59 a una cuadra de Carlos III, muy sano, mucho fresco, mucha agua. Llave en los altos y al lado, informan teléfono U-4394 y M-2004. 43335 13 Sept.

SE alquila la casa Gloria 114, bajos, informan en la bodega. 43307 14 Sept.

SE alquilan en Monte 34 entre Angeles y Aguila un alto de seis habitaciones, sala, comedor, recibidor, cocina y dos servicios, muy propio para casa huéspedes o comidas. La llave Monte 103. 43153 11 sp.

SE alquilan los modernos bajos Aguila 138-140 entre Monte y Corrales con dos frentes a dos calles, muy adaptable para cualquier giro que quieran poner. Precio de situación. Informan Monte 103. 43152 11 sp.

SE ALQUILA

La planta baja de la casa Hospital número 120, y la planta alta de Hospital número 104, entre Jesús Peregrino y Soledad, cuatro cuartos, baño intercalado, cocina de gas y calentador, servicio de criados, precio módico. Informan bodega Hospital y Jesús Peregrino. S-5562 20 sp.

SE alquila el primer piso de Bernaza número 14. Informan en los bajos. Teléfono A-0805. S-5559 13 sp.

SE alquila un piso independiente de la casa de nueva construcción, segunda planta en San Miguel número 59, tiene tres habitaciones, sala, comedor, cuarto de baño, instalación sanitaria moderna, agua abundante. La llave en la bodega esquina San Nicolás. Teléfono A-5540. S-5592 11 Sept.

PROPIA PARA CASA DE COMIDAS

Se alquilan los altos de Salud número 5 con amplia cocina y agua abundante. Su dueño, Reina número 113, altos de La Insular. Teléfono A-2637. S-5609 14 Sep.

SE alquila una accesoria Habana y Merced. La llave en la carnicería. Informan San Francisco número 125, Víbora. Tel. X-2052. 43081 11 sp.

SAN LAZARO 221-B

altos, con sala, tres cuartos, servicio completo y de criados, agua abundante, alquiler módico. Informan en La Filosofía. La llave en los bajos. 43066 13 sp.

SE alquilan los bajos de la casa calle Universidad 25, con cuatro cuartos, sala y comedor, y servicio intercalado; módico alquiler. La llave en la bodega de Cruz del Padre. Informan teléfono I-7411. 42854 11 sp.

COLON 5, ALTOS

entre Consulado e Industria. Precio 75 pesos. Informa Dr. Tiant, Consulado 90, Teléfono M-3657. 41414 15 Sep.

BUENA ESQUINA

Se alquila San Lázaro y Manrique con fiador y contrato toda la casa. Llave Manrique 4. Demás informes calle J y 19. Iglesia, Vedado.

MURALLA 89

Se alquila gran casa para almacén, tiene dos pisos independientes. Llave 106 la Francia. Demas informes calle J y 19, Vedado, señor Iglesias. 42011 14 Sept.

SE alquila el segundo piso de la casa de San Rafael, 152, compuesto de sala, comedor, cuatro cuartos, baño intercalado, cocina, cuarto y servicios de criados. Precio reducido. Informes A-2813. 42910 16 Sep.

ALQUILO UN PRINCIPAL

en moderno edificio Condesa 46 B, esquina a Lealtad; sala, comedor, dos habitaciones, baño intercalado, calentador y cocina de gas, limpieza escalera cuenta propietario; llave en la bodega. 43053 13 sep.

ALQUILO, San Miguel 142, bajos, zaguán, sala, recibidor, 4 habitaciones, baño, saleta de comer, cocina, cuarto y servicio de criados. Llave en la bodega. Informan Carlos III, 233, entre Subirana y Arbol Seco. S 5530 13 sp

CONCORDIA 127, BAJOS

Situado entre Gervasio y Belascoaín. Se alquilan, compuesto de sala, saleta, tres cuartos, comedor, baño, cocina de gas y servicio para criados. Informes y la llave en la bodega de la esquina de Gervasio. 43069 13 sp.

SE alquila segundo piso de Gervasio 117 entre San Rafael y San José. Informan: A-2738. Joyería El Gallo. S 5525 13 sp

ALQUILO los altos de Sitios núm. 168, sala, recibidor, dos cuartos, baño intercalado completo, servicios de criados, toda decorada. La llave en los bajos e informan Tejadillo 45. Telf. A-2575. 42808 13 sp.

SE alquila a una cuadra de Infanta en Pajarito H entre Clavel y Díaz Blanco, una casa con 4 departamentos y baño intercalado, completamente nueva. 43621 12 Sept.

SE alquila la esquina de Plasencia y Benjumeda, acabada de fabricar, tiene 210 metros, se da muy barata. Tel. A-3061. 42648 12 Sept.

SE alquila el piso medio de la casa Cárdenas número 1, situada entre Monte y Corrales. Informan: Suárez número 87, teléfono A-1888. S 5437 15 sp

10 CENTAVOS
DE 7 A. M. A 4 P. M.; Y DE 4 A 10 P. M.
15 CENTAVOS

SOLICITUDES DE TRABAJO: DIEZ CENTAVOS
DEPARTAMENTO DE ANUNCIOS CLASIFICADOS

10 CENTAVOS
DE 7 A. M. A 4 P. M.; Y DE 4 A 10 P. M.
15 CENTAVOS

FOLLETIN 45

La Carrera de Catalina

(The career of Katherine Bush)

NOVELA ESCRITA EN INGLES POR

ELINOR GLYN

TRADUCIDA DIRECTAMENTE POR

PABLO M. DE SALINAS

DE VENTA EN LA "LIBRERIA INTERNACIONAL" DE MANUEL BARRUECO, OBISPO 92. TELF. A-0622

(Continúa)

ayuda de Gerardo para realizar el plan que había forjado en su cabeza desde que salieron del Parlamento. Era rápida para decidir y rápida también para obrar en los momentos críticos de su vida.

—¿Cree usted tener algún derecho para hacerme tal pregunta?

—Sí.

—¿Qué derecho?

—La amo a usted.

Ella se encogió de hombros.

—No; eso no lo admitiré nunca.

—Pues es demasiado cierto. ¡Oh, Catalina, no hay nada que yo no haga por usted!; ya lo sabe, pero yo no puedo ayudarla estando seguro de que a mí me espera un suplicio. Lo temí en seguida, en cuanto le miró a los ojos. Así pues, ha llegado al fin mi sentencia de muerte?

—Quiere lisonjearme. Parece como si creyese usted que el asunto está por completo en mis manos.

—Usted conseguirá todo lo que desee.

Ella no respondió:

—Catalina —suplicó, con voz angustiosa, —dígame la verdad, tenga a no derecho a preguntársela. Se le ha ocurrido la idea de que está posición valía la pena de ser conquistada; ¿no es cierto?

—Sí.

—Mordrynn tiene cincuenta y tres aos, perc a los cincuenta y tres las mujeres le adoran... Probable mente se enamorará usted también.

—Es posible.

— Y qué puede usted esperar de mí, sino que quede apesadumbrado

—Le he dicho siempre que yo no le considero más que como un amigo, y que sus sentimientos los tomo como sentimientos de amistad; así pues, desde mi punto de vista, tal idea no debe producirle dolor.

—Lo produce.

—Pues lo siento.

—¿Pero no cambiará usted de propósito?

—No.

—A veces comprendo que un hombre mate a una mujer — dijo cruzando las manos con los dedos crispados.

—También yo lo comprendo .... cuando ella le engañe, pero no por que ella sea honrada y constante. Yo no le he engañado nunca, ni le he dejado la esperanza de cosa alguna que no sea la amistad.., que usted tiene de una manera plena y que me ha prometido cien veces. Si intenta usted ser mi amigo voy a pedirle ahora una prueba.

—¿Qué prueba?

—Deseo encontrarmse con el Duque, pero no como la secretaria de lady Garribardine, naturalmente, lo que suscitaría en él demasiados prejuicios. Deseo encontrarme una noche cenando con él, como invitada. Deseo charlar con él y ver por mi misma, si me agrada, y si es tan maravilloso como parece. Sólo usted podría arreglar un asunto así. ¿No sería posible que le invitase a cenar, invitándonos también a la señorita Arabella, o a la señorita de Gwendoline d'Estaire, y a mí?

Gerardo estaba asombrado, subyugado por aquella franqueza ejemplar. No, ella no le había engañado nunca; lo comprendía ahora, como comprendía también que su propia voluntad no se hubiera impuesto nunca sobre la de Catalina. Sabía que él era impotente como inductor de sus planes; todo lo que podía hacer para conservar el favor de Catalina era secundar sus proyectos.

El rostro de ella, pálido como un lirio en la creciente oscuridad, estaba tranquilo y hermoso. Nunca la había deseado más vivamente, pero el fastidio que sentía en aquel momento, junto con su capacidad para apreciar sabiamente los hechos, aunque fuesen contra sus propios intereses, le permitieron recobrar su dominio y le ayudaron mucho en esta ocasión. Era un carácter tan maravilloso el de Catalina, que se veía forzado a ayudarla, aun a costa de su propio dolor.

—Creo que podrá hacerse. Mañana marcha Beatriz a Allerton, hasta pasadas las Pascuas. Podríamos arreglarlo para la noche del viernes, si el Duque dispone de tiempo... Estará muy ocupado estos días, pero si se le invita a tiempo quizá podamos contar con él. —Luego reflexionó un momento: — Sí; tengo una nueva colección de miniaturas que compré casualmente la semana pasada, en una almoneda. Podremos atraerle con el pretexto de que me dé su opinión sobre si son o no realmente de Cosway. Ya ve usted a qué estado de abyecta esclavitud me ha reducido.

—No, yo no; meramente, se conduce usted como un amigo leal.

—Esta noche, en la cena, preguntaré a mi tía si puedo invitar a usted. Tengo algunos engorrosos amigos "rurales" que vendrán esta noche, y mi tía la autorizará para que venga a hacer los honores. ¡Se le atribuye a usted un talento extraordinario para entretener a las gentes fastidiosas!

No podría por menos de expresar, en el tono de su voz, la amargura que sentía. Catalina le miró con aire de reproche.

—Creí que sabría usted comprenderme y que podría ser amable.

Gerardo supo responder, al momento, en la forma que de él esperaba Catalina.

—Querida mía, lo haré; ya lo sabe usted. Le demostraré que soy, de verdad, su más devoto amigo. ¿Quedará contenta?

Catalina estimó interiormente su sacrificio, y le miró con dulzura.

Gerardo tenía una macilenta expresión de ansiedad; una expresión que hubiera sorprendido a las muchas mujeres a quienes amó y a quienes había dirigido sus fáciles sonrisas.

—Sí; eso me satisfará —dijo ella dulcemente. —Y ahora, hábleme de él. Recuerdo haber leído en los periódicos, hace algún tiempo, que la Duquesa había muerto.

—Ha tenido una vida terrible. La Duquesa estaba loca. Era una Thorvil, prima de mi esposa, y empezó a trastornarse poco después de haberse casado, hace unos veintiocho años. Durante más de quince años llevó una vida sumamente extraña, pero no estaba aún tan mala como para recluirla. Naturalmente, no le era posible al Duque tener amigos y distraerse y gozar de su elevada posición. Al fin se volvió completamente loca y tuvieron que aislarla; y, al mismo tiempo, Adeliza, único fruto del matrimonio, comenzó también a mostrar síntomas de degeneración, y el Duque veía con horror repetirse de nuevo la misma desventura. La Duquesa murió hace unos dos años, y afortunadamente Adeliza murió también de escarlatina, poco antes de que fuese usted a casa de mi tía. Después Mordyn emprendió un largo viaje alrededor del mundo, como para romper con su pasado y olvidar; desde entonces ha estado fuera hasta la otra noche.

—¡Pobre! ¿Así, pues, su gran posición no le ha proporcionado grandes satisfacciones?

—En Inglaterra, al menos, no, pero hay que suponer que alguna clase de consuelo habrá encontrado durante todos estos años. Iba con frecuencia a París, y ha sido siempre un hombre de extremada simpatía, pero es un gran gentleman y no se sabe de él ningún escándalo.

—Y ahora han desaparecido ya de su vida todas esas tétricas sombras y es libre —dijo con un suspiro Catalina.

—Sí, es libre—confirmó Gerardo tristemente. —Es el amigo más íntimo de mi tía; podrá usted verlo constantemente en Blissington.

—En donde yo soy la secretaria... Sí. ¡Ah, si usted supiera cuán vivamente ansío ser yo misma, sin tener que conducirme con la docilidad del qué sirve a otro! ¡No sabe cuánto he de agradecerle el que me proporcione una noche de felicidad!

Se sintió conmovido; tan insólito era en Catalina el que se dejase vencer de la emoción, que lo consideró como una recompensa por sus propios sufrimientos.

—Catalina, querida mía, le brindaré una oportunidad lo más magnífica que pueda—y se inclinó hacia adelante, cogiendo su mano. —Usted sabrá ocupar dignamente cualquier posición en el mundo, pero si Mordryn no fuera, como lo es, un carácter espléndido, no la ayudaría a encontrarse con él. Mas es uno de los caracteres más bellos del mundo; y yo he de esforzarme, se lo prometo, he de esforzarme para que ni la envidia ni los celos se interpongan en su camino.

—En medio de todo, es usted una persona digna de estimación—y le estrechó la mano antes de separarse.

Brillaban de un modo extraño los ojos de Catalina mientras subía las escaleras hacia sus habitaciones en Berkeley Square. Se abría ante ella cuyo fondo era una montaña que brillaba con reflejos de oro. Parecía como si siempre hubiera estado allí, pero que la niebla que la ocultaba había sido barrida.

¿Sería ella capaz algún día de alcanzar aquella espléndida cumbre dorada?

En todo caso, tenía ante sí un glorioso objetivo hacia el que enderezar sus esfuerzos, y apretando con firmeza sus blancos dientes se sentó junto a la abierta ventana y comenzó lentamente a meditar.

Aquella noche el destino le reservaba una sorpresa. Había ido al teatro con Matilde, como acostumbraba a hacerlo periódicamente con gran placer de su hermana. Ocupaban asientos en la galería principal, desde donde contemplaban el espectáculo, como dos anónimas unidades de la muchedumbre. Solamente lo hacía por complacer a Matilde y dejaba a su elección el designar el teatro a donde habían de ir. Unas veces iban a ver un melodrama en el Lyceum, y otras, una comedia musical; aquella noche les correspondió ver una de estas últimas, recientemente estrenada, por lo que el auditorio no tenía un aire tan familiar como otras veces.

¿Quiénes eran y qué eran aquellas gentes que constituían los auditorios. Con frecuencia se lo había preguntado Catalina. Y mientras Matilde gozaba con lo que sucedía en el escenario, ella estudiaba los tipos que ormaban el público.

¿Quién inventaría tales peinados? ¿Quién dibujaría tan lindos trajes? ¿De dónde venían aquellas gentes y a dónde iban? Esta noche Matilde y Catalina se sentaban a un extremo de la galería principal, en la segunda o tercera fila desde la cual podían ver una buena parte del patio de butacas. Hacia el final del primer acto la atención de Catalina se sintió de pronto atraída por dos cabezas varoniles, perfectamente peinadas, que estaban delante de ella. Los espectadores a quienes aquellas cabezas pertenecían debían de haber llegado mientras ella miraba al escenario. Sabía que las cabezas de los jóvenes ingleses tie-

M.E.C.D. 2016

ALQUILERES DE CASAS

SE alquilan los altos de Remedios 75, casa moderna, con sala, saleta, tres cuartos grandes, baño intercalado, cocina de gas, agua abundante, una terraza al frente y otra al fondo, cuarto y servicio de criados, se da muy barata, la llave al lado. Informan teléfono A-3061. S-5505 12 Sept.

PARA COMERCIO

Se alquila la casa Muralla 65 con frente a dos calles. De alto y bajo. Se alquila el alto independiente. Informan señor Fraga, Muralla y Compostela, café o tel. FO-7606. 40292 18 sep.

A UNA cuadra del parque de C. Aguirre, de Infanta y del Stadium de la Universidad, se alquilan los espléndidos altos de San José 198 esquina a Basarrate, compuestos de sala, saleta, cinco habitaciones, buen comedor al fondo, lujoso baño, cocina y calentador de gas, cuarto y servicio de criado, garage y dormitorio para chauffeur, hay abundante agua. La llave en la bodega de la esquina. Más informes en el teléfono I-6189. S-5479 11 sp.

EN noventa pesos alquilo modernos y frescos altos de Compostela 88, entre Muralla y Sol; recibidor, sala espaciosa, tres cuartos, baño intercalado, comedor, cuarto y baño de criados, espléndido patio, agua abundante. Informan: Muralla 71, Teléfono A-3450. S-5497 22 Sept.

CALLE 19, 161, entre 17 y 19, Vedado, piso bajo y principal, modernos, jardín, portal, sala, dos y tres cuartos, closets, hall, comedor, nevera eléctrica Frigidaire, cocina de gas cuarto y servicios criados. Llave bodega esquina 17. Informes M-2863. De noche F-2124. S-5598 13 Sept.

MALECON 27-A, se alquila el segundo, con terraza, sala, recibidor, cuatro cuartos, baño intercalado y salón de comer, cocina, pantry y cuarto y servicios de criados. Informará el señor Demestre. Teléfono M-4421, Malecón 28. 42241 15 sp

ALQUILO San Lázaro 147, entre Manrique y Campanario, planta baja de nueva construcción, compuesta de zaguán, sala, saleta, tres cuartos, baño intercalado completo, cuarto y baño criado, cocina, calentador, comedor al fondo, gran patio. La llave en el tercer piso. Informes teléfono M-8513. S 5452 15 sp.

(2)—Vedado

VEDADO, calle A número 155, entre 15 y 17, alquilo casa con jardín, portal, sala, saleta, hall, cuatro cuartos, el de criados y demás comodidades. 43861 15 Sept.

23 No. 263 ENTRE E y F

Altos, compuestos de sala, gabinete, cuatro cuartos, baño para familia, comedor, cuarto y servicios criados. Llave en los bajos. Informa: Chaple y Sola A-2736. 43858 14 Sept.

SE alquilan los ventilados altos de la casa Calzada 84, entre A y B, Vedado, compuesta de cuatro amplias habitaciones, sala, recibidor, comedor, terraza, servicio intercalado completo, cuarto de criado, cocina y garage. Informan en los teléfonos A-0538 e I-3563 y en la misma. S-5683 15 Sept.

ALQUILO altos 5a. entre A y B, Vedado, tres cuartos, sala terraza, comedor, cocina gas, calentador, cuarto baño, cuarto criada, abundante agua, informan en la bodega. Tel. F-2518. 43890 17 sept

SE alquila un garage en la calle 2 número 204, entre 21 y 23. Informan en la misma. S-5681 17 Sep.

SE alquilan los modernos bajos acabados de fabricar en la calle 17, entre 18 y 20, jardín, portal, sala, comedor, cuatro cuartos, baño intercalado, pantry, cocina y calentador de gas, cuarto y servicios de criado, precio 65 pesos. Informan en la Botica o en el teléfono F-1408. 43965 13 sept

23 No. 248 hermosos altos con garage, terraza, sala, saleta, comedor, 5|4, 2 baños, y 2|4 criados con servicios. Informes F-1636. Llave en la Rosita. 43971 12 sept

ALQUILO cómoda casa en sitio muy fresco y saludable, cerca de los tranvías, bastante barata. Calle C núm. 274 entre 27 y 29, Vedado. 43906 12 sept

SE ALQUILAN

en 50 pesos los modernos bajos de la calle 12 número 25, entre 13 y 15, Vedado. Compuestos de sala, saleta, dos habitaciones y baño moderno. La llave al lado. Informan Compostela 94. 43811 13 Sp.

ALTOS C, 145, entre 15 y 17, terraza, sala, cuatro cuartos grandes, comedor, cuarto y servicios criados. Llave en los bajos. A-6121. 43701 11 sp.

EDIFICIO "LAMAR"

Calle 12 esquina a 23, Vedado. Se alquilan apartamentos de 30, 40 y 45 pesos, con agua abundante, luz, teléfono y ascensor, casa de estricta moralidad y con fáciles comunicaciones co ntoda la Habana y sus Repartos por tranvías y guaguas. Se alquilan los bajos para establecimiento. Informan teléfono F-5335. 43699 8 oct.

VEDADO, 15 esquina a 20. Se alquilan casitas modernas, cómodas y frescas a $27.50 con luz. La llave en la bodega. E 2080 12 sp.

SE alquilan en 35 pesos los altos calle A y 27, Vedado. Cinco habitaciones, baño, terraza. Las llaves en frente. 43764 13 Sep.

CALLE 27 entre A y B, Vedado. Se alquilan los altos con cinco habitaciones de familia, baño intercalado, sala, comedor, cocina de gas, tres habitaciones de criados y baño. Llaves en la esquina A. 43765 13 Sep.

SE alquila la hermosa casa 19 número 380, entre 2 y Paseo, acera de la sombra, compuesta de jardín, portal, sala, saleta, tres habitaciones, cuarto de criados, cocina, baño intercalado y servicios sanitarios completos. Alquiler $70. Informan: teléfonos A-4358 y M-6263, altos botica Sarrá. 43771 15 Sep.

SE alquila la casa calle 21 entre Paseo y 2, de jardín, portal, vestíbulo, sala, comedor y siete habitaciones, tres baños para familia, cocina, pantry, comedor, dos habitaciones y baño de criados, garage para dos automóviles. La llave al lado. Informan teléfonos A-1712 e I-2409. S-5660 11 sp.

CALLE G, 44, entre 17 y 19, Vedado se alquila la planta alta, es muy fresca tiene portal, sala, recibidor, hall, cinco cuartos, dos baños, cocina, comedor, cuatro cuartos para criados y servicio. La llave en los bajos. Informan Amargura 23. Mendoza. Teléfono M-6929. S-5652 14 sp.

AMUEBLADA se alquila en el Vedado casa en la calle 27 entre J y K número 9 a familia de buenas referencias y garantías. Informan teléfono F-3566. 43141 12 sp.

ALQUILO los modernos y frescos bajos calle 27 entre D y E, Vedado número 14, compuestos de portal, sala, tres cuartos, baño intercalado, saleta de comer, cocina, cuarto y baño de criado y traspatio. Precio 75 pesos. La llave bajos del lado. Informan F-1364, de 9 a 11. 43665 12 sp.

SE alquilan dos pisos y un departamento en Angeles y Estrella muy frescos y con agua abundante. Teléfono A-2024. 43662 11 sp.

C número 268, sala, tres habitaciones, comedor, baño, cocina, cuarto y servicio criados, patio y traspatio: la llave en C 264. 43599 12 sep.

ALQUILERES DE CASAS

SE alquila F entre 23 y 25, compuesta de jardín, portal, sala, cuatro cuartos, comedor al fondo, cuarto y baño criados cocina etc. Alquiler $60. Informan: teléfonos A-4358 y M-6263. Altos botica Sarrá. 43767 15 Sep.

CALLE C 264, altos, próximo a desocuparse, sala, tres habitaciones, una pequeña con vista a la calle, baño completo, comedor, cuarto y servicio criados. Puede verse después de las 10 a. m. Informan: A 6879. Sr. López. 43598 12 sep.

REBAJADA. Vedado. Los altos de la calle 8 número 209, sala, saleta, tres habitaciones, baño, comedor, cocina de gas, en la azotea cuarto y servicio de criado. Lavadero. Informan en la misma, de 2 a 6 p. m. Telf. F 2697. 43594 12 sep.

VEDADO. Se alquilan los altos modernos, de 8 número 205, entre 21 y 23, tienen sala, saleta, tres habitaciones, baño completo, comedor, cocina de gas, cuarto y servicio de criado en la azotea. Informan: teléfono F 2697. 43596 14 sep.

VEDADO. Se alquilan los altos de 8 número 50, entre 21 y 23, tienen sala, comedor, tres habitaciones, baño completo, cocina, cuarto y servicio de criado. Informan: teléfono F 2697. 43595 14 sep.

SE alquilan los altos y los bajos independientes de la casa calle Diez entre 23 y 25, Vedado, modernos, con gran baño, doble servicio y cuatro habitaciones. Precio de actualidad. La llave al lado. 43491 11 sp.

VEDADO. Alquilo frescos y modernos altos Villa Mercedes, D entre 27 y 29, terraza, sala, cuatro habitaciones, comedor, baño completo, pantry, cocina, cuarto y servicios de criados entrada independiente. Llave los bajos. Informes teléfono I-3041. S 5618 14 sp

SE alquila en 89 pesos el hermoso piso bajo de la nueva casa 19 número 241, entre E y F, Vedado. Tiene sala, comedor, cuatro cuartos, cocina de gas y demás servicios. Puede verse. Pregunte al lado en el 239, por el señor Fermín. 43481 12 sp.

ALQUILO moderna casa calle D número 199, altos, terraza, sala, recibidor, tres cuartos, dos baños, comedor y garage; bajos, sala, recibidor, cinco cuartos, dos baños, closetts y garage. Informan: I número 207, entre 23 y 21. S-5519 14 Sep.

ALQUILO casa a la brisa, 5 habitaciones, buena terraza, cocina gas y carbón, jardín, portal, sala, saleta, D número 198, entre 21 y 23, Vedado. 43341 14 Sep.

VEDADO. Se alquila la planta baja de una casa en la Calle 20, entre 15 y 17, que se compone de jardín, portal, sala, hall, cuatro cuartos, baño intercalado, comedor, cocina, cuarto y servicios de criados, patio y traspatio. Precio $70 mensuales y la llave en la casa chica colindante.

VEDADO: Se alquila una casa de dos plantas en la calle 4 esquina a 15, con jardín, portal, recibidor, sala, living room, dos cuartos, baño intercalado, dos closets, hall, comedor, pantry, cocina, comedor de criados, tres cuartos y baño de criados en la planta baja: dos terrazas, ocho cuartos, seis closets, tres baños, cuarto desahogo y pantry en la planta alta. Espacio para cuatro máquinas, dos cuartos y servicios de criados. Precio: $350 mensuales y la llave la tiene el jardinero.

ARELLANO Y RECIO
Departamento de Admon. de Bienes Tfnos. A-2478 y A-2218
E 1902 Ind 17 ag

SE alquila en 59 pesos el piso bajo de la casa calle 21 número 246 entre E y F, Vedado. Tiene sala, comedor, tres cuartos y demás servicios. Informan al fondo. Pregunten por el señor Fermín. 43484 12 sp.

MUY BARATOS

En 48 pesos alquilo los preciosos y frescos altos de 10 y 13, Vedado. Sala, recibidor, despacho, tres grandes habitaciones, comedor, baño completo y cocina. Llave e informes en la bodega. 43459 11 sp.

SE alquilan los altos de Paseo 273, compuestos de cuatro cuartos, sala, comedor, terraza al frente, servicios modernos y de criados. Informes en la misma, tienda de ropa. 42865 13 Sep.

ALQUILO bonita y moderna casa, de una planta, con cuatro cuartos y demás comodidades, cerca de los colegios y del Parque Villalón. Tercera número 276, entre D y E. Precio: $100. Informan: teléfono A-1065. S-5605 12 Sep.

CASITAS INDEPENDIENTES, $15

Calle 26 entre 27 y 29, Vedado, a una cuadra del tranvía de la calle 23, compuestas de portal, sala, cuarto, cocina, servicios sanitarios y patio independientes. Informes Manuel Rodríguez, bodega Las Mercedes, 26 y 27. Teléfono A-0383. 40217 18 Spt.

AMUEBLADOS

varias casas-apartamentos desde $80.00 incluyendo ropa de cama, luz, servicio, también cuartos de $20, $25, $30 con limpieza. Informan Apt. 304, Morro y Genios. A-9591, F-2990. Sra. Carter. 43272 12 sept

SE alquilan los frescos altos de la calle 23 número 268 entre Baños y D, con terraza, sala, gabinete, cinco cuartos y dos baños intercalados, recibidor, hall, comedor pantry, cocina, despensa, cuarto y servicio de criados y terraza al fondo, garage. 43106 11 sp.

VEDADO. En 225 pesos se alquila la espléndida casa de una sola planta calle M número 35 entre 19 y 21 con garages y demás comodidades. Llaves e informes al lado en los bajos del número 37. 42427 11 sp.

PARA FAMILIAS "BIEN"

A precio de situación, pisitos completos, sala a la calle, tres habitaciones, baño intercalado, cuarto y baño criad,a cocina gas y comedor al fondo, con salida independiente. Sólo 50 pesos. Modelos de independencia, elegancia y ventilación. Gran edificio "Maine Apartments", M y 13, frente nuevo parque, media cuadra Malecón y de Línea. Lo mejor de la Habana. Clientela escogida. 42482 1 dic.

ALQUILO espléndidos altos Dos número 3, Vedado. Terraza, recibidor, sala, cuatro grandes cuartos, baño intercalado completo, gran comedor, cuarto y servicios criada, cocina gas y carbón, abundante agua. Llave bajos izquierda. Informes I-3644. A-5620. 42492 11 sp.

VEDADO. En 160 pesos se alquilan los bajos de la moderna casa calle M número 37 entre 19 y 21 con garage y demás comodidades. Informan en la misma. 42428 11 sp.

(3)—J. del Monte y Víbora

JESUS del Monte. Alquilo para que viva cómodo por poco dinero, casa con tres habitaciones, sala y saleta, en Ensenada 16, bodega a 25 y 30 pesos. 43868 15 Sept.

SE alquila San Benigno 7 entre Agua Dulce y Serafines, portal, sala, gavinete y dos cuartos, la llave en el número 9, y en Tenerife 14. 43881 14 Sept.

ATENCION. se alquila una casita en la calle 11 No. 10, entre Concepción y Dolores, portal, sala, 2 cuartos y servicios completos. Informan en la bodega. 43942 12 sept

HERMOSA casita en lo mejor de Santos Suárez. Portal, sala, dos cuartos, servicio, comedor, cocina, patio, moderna, $35. Santa Irene 98. Teléfono A-0333. 43969 12 sept

ALQUILERES DE CASAS

ALQUILO espléndida casa, Dolores 59. Portal, sala, saleta, seis cuartos, baño moderno completo, comedor, cuarto criada, cocina, garage y dos cuartos agua por motor. Llave enfrente. Informes I-3644, A-5620. 43870 19 Sept.

ALQUILO modernos altos pintaditos, Durege 21, pegados carros Santos Suárez. Terraza, sala, saleta, tres cuartos, baño intercalado completo, servicios criada, agua abundante. Informes I-3644 y A-5620. 43871 19 Sept.

EN la Víbora se alquila la casa situada en la calle Juan Bruno Zayas, núm. 17 entre General Lacret y General Lee, compuesta de sala, hall, saleta, dos habitaciones con servicios intercalados y una habitación alta, tiene portal y jardín al frente. Precio $50.00, informan en el número 14 de la propia calle. Su dueño 10 Octubre 562, Víbora. 43903 13 sept

EN 28 pesos alquilo la casa de esquina Cueto y Santa Ana con portal, sala, 3 cuartos y servicios. Inferman Rosa Enriquez No. 18, teléfono I-6284. 43863 12 Sept.

EN la calle Pérez esquina a Fábrica, Luyanó, se alquila una moderna casa compuesta de portal, sala, dos habitaciones, cocina, servicios sanitarios y patio. Informan teléfono U-5215. 43815 14 Sept.

ALQUILO a $30 casas en Goicuria entre Luis Estevez y Lacret, las llaves en el número 34, portal, sala, comedor, 2 habitaciones, servicio, calentador, cocina y patio a una cuadra del tranvía de Santo Suárez. I-2093. 43823 12 Sept.

SE alquila la casa O'Farrill 45, entre Antonio Saco y Revolución, pueden vivir dor familias. Alquiler $60 y dos meses en fondo. La llave en la misma. Informan Cine Niza, Prado 97. 43840 12 Sept.

VIBORA. Se alquila la hermosa casa San Mariano 25 a una cuadra de la Calzada y de "Los Maristas" portal, sala, 8 cuartos, tres baños, garage y gran patio. Informan en el teléfono F-1363. 43684 12 sp.

ALQUILO una casa en 10 de Octubre 656, con sala, saleta, cuatro cuartos, cocina de gas en 65 pesos. La llave en la bodega de en frente. uS dueño Serrano 101, esquina a Santa Irene. Tel. I-4984, de 11 a 2 y de 5 a 8. 43690 16 sp.

VIBORA. Se alquilan altos y bajos de la casa de nueva construcción Altarriba número 8-B, casi esquina a Delicias, a una cuadra de la Calzada de Jesús del Monte. Altos: sala, comedor, cuatro habitaciones y demás servicios. Bajos: portal, sala, comedor, tres habitaciones y servicios. Informes Teléfonos A-1694 e I-3413. Llaves casa de madera esquina Delicias. 43702 13 sp.

SE alquila una casa con sala, tres cuartos, cocina, patio y sus servicios, en Concepción y Buenaventura. Teléfono I-1794. $35.00 Para el tranvía por la puerta. S-5669 11 Sep.

DIEZ de Octubre 58. Se alquilan un primero y un segundo pisos, nueva fabricación, cómodos, frescos y espaciosos, cocina de gas, agua caliente. Llaves en la ferretería. 43654 13 sp.

SE alquila General Lee 22, entre Durege y Serrano, jardín, portal, sala y comedor; dos cuartos; precio de situación; Santos Suárez. 43553 10 sep.

SE alquilan los altos de Dolores y San Leonardo, moderna, una cuadra de Toyo; la llave en la bodega; Telf. M 1750. 43568 12 sep.

SE alquila en Milagros 37, entre Bruno Zayas y Cortina, acera de la brisa, hermoso chalet, con jardín, portal, sala, saleta, hall, comedor y cocina en los bajos, altos, cuatro habitaciones grandes, baños completos con agua fría y caliente y dos terrazas, garage, cuarto de criados, bañadera, gallinero, patio y traspatio con árboles frutales y demás comodidades. En 110 pesos. Informan en la misma, Reparto Mendoza, Telf. I 6072. S 5643 14 sep.

SE alquila una pequeña esquina Acierto y Velázquez, pegado a Calzada de Concha, propia para una industria pequeña o familia. Se puede guardar una máquina. Precio razonable. Llave al lado. Informes: Manrique 76, altos. A-2461 43528 11 sp.

HERMOSOS altos, sala, comedor, tres habitaciones, balcón corrido, motor para agua y baño completo. Fábrica y Santa Ana, Luyanó. Informan I-1998. S 5616 14 sp.

VIBORA. Alquilo los bajos Vista Alegre entre Figueroa y Estrampes, sala, comedor, tres habitaciones, baño, cocina, cuarto y servicio de criados, garage. La llave San Mariano y Cortina, frente al Parque Mendoza. I-3041. S 5619 14 sp.

SE ALQUILA

una casita con sala, cuarto, portal independiente: en Flores y Serafines. Precio: $22. Informes en la bodega, teléfono M-4220. S 5623 12 sp

SE alquila. La fresca y bien situada casa, calle Correa esquina a Serrano. Informan en Santa Irene y Serrano. Teléfono I-1640 y en Teniente Rey 63. Tel. A-3512. 43289 11 Sept.

ALQUILO calle 8a. número 27, Reparto Lawton, Víbora, media cuadra del tranvía, una del parque, casa moderna, portal y jardín al frente, sala, gabinete propio para dentista, médico, etc., tres habitaciones, comedor, baño completo con calentador de agua, cocina, garage, servicio completo para chauffeur y patio. Dos tanques, agua en abundancia. La llave bodega esquina. Dueño Capitán Santamaría, Calzada 64, Vedado, de 8 a 12 m. Teléfono FO-7118. Otras horas F-1478. 43098 12 sp.

Con ventanas por todas partes, se alquila la casa Segunda frente al Colegio San Eloy, compuesta de sala, tres cuartos, baño intercalado, comedor y cocina, con agua siempre. Informan Jesús del Monte número 795. Telf. I-1775. S-5570 15 sp.

EN 30 pesos altos modernos a la brisa. Se componen de recibidor, sala, comedor y dos grandes habitaciones en la calle Municipio esquina a Villanueva. Tiene una gran terraza. La llave en los bajos. Teléfono I-3979. 43413 11 Sep.

(4)—Regla, Guanabacoa y Casa Blanca

EN Guanabacoa se alquila la bonita casa Cadenas 21, acabada de fabricar, con sala, cuatro cuartos, garage, frente a la plaza, es el mejor punto del pueblo; precio $30, la llave Desamparados y Jesús María bodega. 43316 14 sp.

(5)—Marianao

SAMA No. 25

Compuesta de portal, zaguán, hermosa sala, comedor, siete habitaciones y un salón alto, baños de familia y criados, patio, etc. Llaves en el 26. Informan Chaple y Sola. A-2736. 43860 14 Sept.

GANGA en la ampliación de Almendares, frente a la línea se vende un chalet con ocho casitas de mampostería con azotea, su precio 20.000 pesos, se dejan en hipoteca al 7 por 100, 10.000 pesos. Trato directo con el dueño, Teléfono FO-1324. 43880 15 Sept.

SE alquila Reparto La Sierra Siete entre Ocho y Diez, casa de dos plantas, cinco cuartos, garage y cuarto de criados, una cuadra tranvía, agua abundante. Informa J. F. Barraqué, en Siete esquina a Cuatro, La Sierra, teléfono FO-1423. 43817 11 Sept.

ALQUILO chalet grande, todas comodidades modernas, para familia de gusto, jardín alrededor, garage, frutales, agua abundante, frente al paradero Rabell entre Orfila y Columbia, lugar elevado, fresco y sano. Teléfono FO-1891. S-5666 13 sp.

ALQUILERES DE CASAS

MARIANAO LO MAS SALUDABLE Y PROXIMO A LA HABANA

Se alquila una casa con 6 habitaciones garage, hall de 3x26 metros, cuatro baños, lavabos en las habitaciones, jardín a la brisa, de 12 metros por 40, San Julio entre Medrano y Avenida Columbia. Informarán General Lee 11, Paradero de los Quemados. 43172 20 sp.

MARIANAO casas modernas, alquiler reducido, también chalet moderno con 1,600 metros, jardín, garage. Los tranvías pasan por el frente. Pasaje 5 centavos, Reparto Nogueira. Informes teléfonos FO-7014 y A-6071. 42433-34 11 sp.

BUENA Vista alquilo casa $30, sala, tres cuartos, baño intercalado, comedor etc. Primera entre Séptima y Séptima Avenida, llave al lado. Informan Tel. F-5557. S-5431 11 sept

SE alquila amplia hermosa casa Real 138 Marianao, a una cuadra del Ayuntamiento, sala, saleta, 6 habitaciones, 2 baños completos, galería corrida, despensa, cocina, cuartos criados, etc. Informan A-4649. 43825 12 Sept.

HERMOSOS altos de esquina, casa chalet, para una familia de gusto en la calle 4 esquina a 13, a dos cuadras del nuevo colegio de las Ursulinas y a una cuadra del gran parque Alturas de Miramar, tiene 4 grandes cuartos, dos baños, comedor para familia y otro para niños, cocina grande y cocina para desayunos, tres grandes balcones y terraza cubierta a la calle; precio: 110 pesos; para informes: Mariano Cano. FO 1224. 43465 12 sep.

MARIANAO. Calle San José 2, entre San Jacinto y Medrano, sala, comedor, tres habitaciones, cocina, patio, pasillo, baño, jardín agua abundante. Informan y llaves al lado, dueño teléfono M-9831. 43461 13 sp.

LA Sierra. Chalet de esquina, Sexta y Quinta Avenida, dos plantas a todo lujo, ocho habitaciones, garage para dos máquinas. Renta $200.00. Informan: A-4863. 43510 14 sp.

REPARTO Buena Vista, Marianao. Se alquila una casa de una planta, próximo al Hotel Almendares, situada en la Avenida Nueve, entre las calles 6 y 7, que se compone de portal, sala, cuatro cuartos, dos closets, baño intercalado, hall, comedor, pantry, cocina, cuarto y servicios de criados y traspatio; garage para una máquina, cuarto y servicio para el chauffeur. Precio $90. La llave la tiene José Rodríguez, en una caseta de madera que hace frente a la calle 6.

ARELLANO Y RECIO
Departamento de Admon. de Bienes Tfnos. A-2478 y A-2218
E 1904 Ind 18 ag

(6)—Cerro

SE alquila en 38 pesos Churruca 73, Cerro, portal, sala, saleta, tres cuartos, comedor al fondo, cocina y baño completo, patio y traspatio, todo cielo raso acabada de pintar. Informan Tel. A-1091. 43956 12 sept

EN el Cerro se alquilan casitas con sala, comedor y dos cuartos muy modernas y muy baratas en Carbajal 6 y 10 dos cuadras del tranvía. Informan en la bodega. 43631 13 sp.

CERRO. Se alquila una casita con sala, dos cuartos y demás servicios en treinta pesos, dos meses en fondo, informan en Lombillo 24 C. Interior núm. 1. 43041 14 sep.

Extra-radio

SE alquila en el Reparto Los Pinos cerquita del Paradero de Miraflores el cómodo chalet Villa Encarnación calle Avenida del Oeste entre Manhattan y Avneida del Apóstol, con jardín, portal, sala, saleta, dos habitaciones, cocina, comedor y sus servicios completos y gran patio. La llave en la bodega de frente al Paradero de Miraflores. Informes teléfono A-7154. 43938 12 sept

CASA de campo se alquila la moderna y confortable casa de la finca Mora Chica con carretera hasta la puerta, lugar muy alto y fresco con abundante agua, servicio sanitarios modernos, garage para dos máquinas a 8 kilómetros de la Habana entre San Francisco de Paula y San Miguel. Informes Telf. I-3082. 43835-36 17 Sept.

(B) DEPARTAMENTOS

(7)—Habana

SE alquila en Amargura 77, buen departamento unos con vista a la calle y una habitación. La llave en la misma. Informan 23, 181, esquina a I, Tel. F-4071. S-5677 16 Sep.

INFANTA Y SAN LAZARO

Edificio Vidal y Bloneo. Se alquilan casas apartamentos con frentes a las dos calles en el 2o. y 3o. piso alto, con sala, comedor, tres cuartos y baño completo, precios de $50 y $55. Informes Teléfono A-5007. 43954 24 sept

ALQUILO dos departamentos con balcón a la calle e independientes se desea personas de moralidad, precio módico, la llave e informan, Habana 24, altos. Luz y agua, hay motor. 43832 19 Sept.

FLORIDA 43, Departamento alto interior, muy barato, sala, tres habitaciones, cocina grande, baño, servicio completo, tranvías a la puerta y por esquina Vives. La llave en bodega esquina Esperanza. Informan F-5652. 43647 15 sp.

SE alquila una sala grande con dos cuartos, cocina y servicio en Obispo y Aguacate, altos de "El Modelo". Informan en el mismo. 43549 13 sep.

DEPARTAMENTO fresco, ventilado, precio rebajado, 30 pesos, dos habitaciones grandes, vista calle, saletica, baño, luz, pisos mosaicos, lavabos, agua corriente entrada escalera mármol. Virtudes 2 entre Prado y Consulado. 43463 13 sp.

AGUACATE número 47, habitaciones con y sin muebles, servicio de ropa y limpieza de $10, $15 y $20. 43342 12 Sp.

$36 Apartamento ventilado, sala, comedor, cuarto, baño completo, cocina gas, calentador. Edificio estilo español, San Lázaro y Hospital, en los bajos botica informan. 43118 11 sp.

OBRAPIA 14

Se alquilan deparamentos con vista a la calle, compuestos de habitación, sala, comedor, cocina y lavabo de agua corriente. Tienen servicio sanitario y privado. También hay habitaciones muy independientes, con baño y servicio sanitario. Casa de departamentos. Teléfonos A-3780 y M-1313. S 5200 17 9ag

DEPARTAMENTO azotea con dos cuartos, hall, cocina calentador, baño moderno, en Cienfuegos núm. 39. Informes bodega de Gloria y Cienfuegos. 43213 15 sept

(8)—Vedado

VEDADO. Se alquilan apartamentos altos y bajos con dos habitaciones, servicios independientes, cocina y dos luces Paseo 273, informes en la misma, tienda de ropa. 42866 13 Sep.

PROPIO PARA EL VERANO

Edificio de seis plantas, acabado de fabricar, teléfono F-5678, 13 entre 18 y 20, Vedado, a dos cuadras del paradero, apartamentos de 20 a 45 pesos. Los del quinto y sexto piso a 28, 30 y 35 pesos; éstos con gas y luz. Todos con baño privado, garage y restaurant. Los hay amueblados. Elevador toda la noche. 43773 11 Sep.

DEPARTAMENTOS

EN 16 pesos con luz, se alquila el departamento número 62, con servicios sanitarios y cocina privada; en el edificio por departamentos situado en 19 entre E y F, pregunten por el conserje señor Fermín. 43482 12 sp

EN el nuevo edificio Arcos, F, entre 19 y 21, Vedado, se alquila un departamento con sala, comedor, dos cuartos, baño completo y cocina de gas. Hay otros más pequeños desde 20 pesos en adelante. Pregunten por el conserje, señor Fermín. 43480 12 sp

(9)—Barrios

SE alquila un buen departamento con vista a la calle y hermosa terraza, en la Calzada de Jesús del Monte número 118, frente al Puente de Agua Dulce. En la misma también se alquila una hermosa nave. Las llaves en la misma. Informan en 23 número 181, esquiuna a I. Teléfono F-4071. S-5679 16 Sep.

SE alquila un departamento con dos habitaciones, sala y cocina independiente, calle 9a. No. 17, Lawton. Informan en la misma. 43829 12 Sept.

(C) HABITACIONES

(10)—Habana

SE alquila una magnífica habitación con vista a la calle y una sala con tres ventanas muy grande y vista a dos calles, para oficina o familia; se da barata y una habitación chica amueblada a personas respetables. En Campanario 57, altos esquina Concordia. 43934 11 sept

EN Virtudes 74, altos, se alquila una habitación muy grande y barata, hay mucha agua. 43865 12 Sept.

SE alquila una habitación muy fresca en casa de moralidad para una señora sola o dos hombres solos. Gana 15 pesos. Salud 20 altos. 43973 12 sept

SE alquilan amplias y frescas habitaciones, balcón a la calle, en la misma dos accesorias planta baja. Informan Salud 71 altos, esquina Lealtad. 43915 19 sept

EDIFICIO MANTECON

Obrapía 98. Hermosas y frescas habitaciones con balcones a la calle, lavabo de agua corriente, abundante, y gabinetes exteriores de mamparas. Otras interiores. Baratas. Damos luz toda la noche y limpieza. Oficinas, hombres solos, matrimonios sin niños. Informes portero. 43888 14 sept

POR $25, se alquilan dos hermosas habitaciones a matrimonio sin niños o a señora sola. No hay mas inquilinos, buen baño, luz, cocina y pueden usar el teléfono. Compostela 146, Tel. M-3922. 43805 12 Sept.

SE alquila una habitación en casa de familia, San Miguel número 74, altos. Informan Teléfono A-8405. S-5664 16 sp.

AGUILA 105

esquina a San Miguel. Alquilo habitaciones altas y bajas desde $10 hasta $25. San José 48 esquina a Campanario. Departamento de esquina altos, un cuarto chico, 8 pesos. Y la esquina para establecimiento. 43761 11 Sep.

AMARGURA número 7. Se alquilan habitaciones, una de a 8, una de a 10; una de 15. Abundante agua, luz toda la noche. 43737 15 Sep.

MALOJA 176. Se alquilan habitaciones a precios reducidos. 43408 14 Sep.

EN Bernaza 44 piso 1o. se alquila una fresca y grande habitación con lavabo de agua corriente en la misma otra chica con o sin comida. Teléfono M-2175. 43623 1 sp.

MONTE 69, frente a Amistad y Campo de Marte, el mejor lugar de la Habana; habitaciones a 9, 10, 12 y 15 pesos. 43573 11 sep.

EDIFICIO CUBA, EMPEDRADO NUMERO 42.

En este moderno edificio se alquilan habitaciones y departamentos de 15 a 35 pesos. Hay elevador, agua, luz y teléfono. Se exigen moralidad y buenas costumbres. 43507 15 sp

A diez y quince pesos, habitaciones grandísimas, frescas, ventiladas, con o sin muebles, espléndido baño intercalado, lavabo agua corriente, pisos mosaicos, luz, teléfono y llavín. Empedrado 33 entre Compostea y Habana. 43462 13 sp.

SE alquila una habitación con balcón a la calle en diez pesos; con muebles quince pesos. En la misma dan buena comida. Compostela 82, altos de "El Vestido de Rosa". 43368 11 Sep.

SE alquila fresca habitación con balcón a la calle en 15 pesos. Unicos inquilinos. Casa moral. Manrique 5-D, altos. 43418 16 Sep.

EN Rayo 84, A, altos, se alquilan frescas y ventiladas habitaciones con buen baño. En la misma se dan comidas. Precios módicos. 43t489 13 sp

SE alquilan amplias y ventiladas habitaciones en San Rafael 168-B, entre Espada y San Francisco, pueden verse. 43483 12 sp.

CONCORDIA Y ARAMBURO

Se alquila un cuarto con balcón a la calle, para hombres solos o matrimonio sin niños. Informan teléfono U-4159. S-5588 21 Sept.

SE alquilan dos habitaciones espaciosas en una azotea muy espléndidas, con pilas de agua abundante y hay tanque, se dan baratas con tres luces en Jesús María número 58. Teléfono A-0590. S-5573 13 sp.

ALQUILO habitaciones en Habana, 38, a personas de moralidad. Informan en la misma a todas horas. 42810 13 sp.

GALIANO 109, altos del City Bank, la mejor casa de la Habana, por su seriedad, limpieza y buena comida, habitaciones con baño privado. 42640 12 Sept.

HABITACIONES con agua corriente, luz, teléfono y servicio de criado, para oficinas de médicos, dentistas, abogados o Ingenieros, desde $25 mensuales. Prado, 33, altos. E 1966 15 sp

PRADO 105, ALTOS

Habitaciones frescas, con toda asistencia; trato familiar; esmerado aseo; se alquilan. Telf. M-5492. S 5581 11 sp.

SOL núm. 79, habitaciones a $8.00, $10.00, $18.00 y $20.00. Accesoria para negocio a $25.00 y $35.00. Cuba núm. 46. Habitaciones $8 y $18.00. Departamento tres piezas vista a la calle, $35.00. Agua abundante. S-5379 12 sp.

(11)—Vedado

VEDADO. Se alquilan habitaciones en $6 y $11 y en la calle 9 número 23 y en 22 número 3, una accesoria y habitaciones todo barato. S-5613 11 Sep.

(D) LOCALES

(13)—Habana

GANGA. Por $20 al mes se alquila un local con su vidriera, propia para comercio, en Reina núm. 14, casi esquina a Galiano. Informan en San Miguel 55 esquina a San Nicolás, segundo piso, pregunten por Julio. 43920 12 sept

SE alquila nave con 415 metros, Aguila esquina a San José, Salud 32. 43831 14 Sept.

COMPOSTELA 117

bajos, entre Muralla y Sol. Se alquila una habitación. Informan en la cristalería. 43772 18 Sep.

SE cede un local de esquina en Calzada y en la Habana propia para bodega o taller de zapatería, 5 años contrato, 20 pesos de alquiler, se cede barato, dan razón en aSn Miguel 274, bajos. 43625 16 sep.

EN Empedrado 30 se alquila un amplio local propio para pintor, dibujante, sala de armas etc., por tener vidrieras todo alrededor, lo que lo hace muy claro. Informes en la misma. Tel. M-1238. 43730 16 Sep.

LOCALES

SE alquila espléndido local, Zulueta 32, arcos del Pasaje, casi esquina a Prado, para establecimiento y con departamentos para familia; tiene vidriera. Informan: teléfonos A-4358 y M-6263, altos botica Sarrá. Alquiler $60. 43769 15 Sep.

COMERCIANTES

Cedo local, tienda de ropa, zapatos, sombreros, en Paso Real San Diego, Zona de caña, tabaco, escogidas, piñas, ganadería, frutos menores, propio tienda mixta, entrada del pueblo, local familia, armatostes, todo lo necesario, negocio para dos que quieran trabajar, módico alquiler. Solo exijo compras de existencias, no mucho capital. Informes en la Habana, R. García & Co. Muralla 14, y Andrés R. Fuente, Paso Real. E-2083 12 Sept.

ALQUILO para establecimiento la esquina de Vives y Cristina (Cuatro Caminos). En el mismo informan de 8 a 11 y de 2 a 5. 43689 16 sp.

CRISTINA número 56, esquina a la calle de Concha, se alquila, es propio para establecimiento o depósito. Informan en Cristina número 50. Telf. I-1597. S 5621 13 sp.

ALMACEN O DEPOSITO

600 metros alquilo espléndido local, antiguo Depósito de hilos, Compostela número 98, entre Muralla y Sol, doy contrato. Informan Muralla 71. Teléfono A-3450. S 5498 27 sep.

SE alquila un pequeño local propio para una sastrería o lechería; un depósito o almacén. Aguacate 77, entre Sol y Muralla, al lado de la bodega; informan en la misma; Telf. A 9534. 43608 13 sep.

PARA BARBERIA

Se alquila un local completamente listo para ocuparse, lugar céntrico y comercial. Mercaderes al lado del café Nuevo Jerezano. Informan en los altos, departamento número 30, entrada por Obrapía número 14. Teléfonos A-3780 y M-1313. S-5593 26 Sept.

OFICIOS 86, ALMACEN

Se alquilan los bajos de esta casa para almacén o establecimiento, que miden 6 metros de frente por 29 de fondo. Informan en Oficios 88, almacén de Manuel Muñoz y Compañía. 42467 16 sp.

INFANTA 90

Por Zanja se alquila un buen salón corrido con seis huecos, puertas y portón para entrada de máquinas. por frente, de la esquina circulan todas las líneas de tranvías y guaguas. Chucho de ferrocarril al fondo. Informan Sr. García, Villegas, Tel. U-2887. S-5584 12 sept

SE alquila la manzana de Belascoaín número 171, donde estaban los automóviles Ford, y Chevrolet, toda o en partes, también dos naves en Subirana y Desagüe de 1,000 metros, juntas o separadas. Informa La Vinatera, Arbol Seco y Peñalver. Teléfono U-1794. 43083 12 sp.

SE alquila un local completamente independiente para sastrería en la calle Luz 62. Teléfono A 4571. 43000 12 sep.

SE alquila en Merced 71, dos naves unidas, con puertas metálicas y en el segundo piso un dapartamento con sala, antesala, cinco habitaciones, baño intercalado, servicio de criados y cocina de gas, a precio de situación. La llave en la misma. Infórman Carlos III y Montoro, altos, teléfono U-2795. 42822 11 sp

ALQUILO Zulueta 32-A, bajos, interior propio para almacén o cualquier otro giro. La llave en la misma. Informan Tejadillo 45, teléfono A-2575. 42807 13 sp

ALQUILO Mercaderes 33, con 480 metros cuadrados, propio para almacén, precio módico. La llave en los altos. Informan Tejadillo 45, Telf. A-2575. 42809 13 sp.

ESQUINA barata en Virtudes y Blanco, a veinte metros de Galiano, propia para barbería o puesto de frutas, puertas a ambas calles; buen contrato. Precio: 30 pesos; teléfono A 2093. S 554 12 sep.

SE alquila un local en O'Reilly número 96. Informan: Obrapía 61, altos. 42909 11 Sep.

SE alquila una nave alta de quinientos metros cuadrados; muy bien construída, tiene elevador, puede emplear 50 o más caballos de fuerza que entra con el alquiler, es muy cómoda para cualquier industria y se da barata. Universidad número 15. Telf. A-3061. S-5504 12 Sep

SE alquila hermoso local en Aguila 155, próximo a la Red Telefónica, con una capacidad de 300 metros2 sin columnas. Informan teléfono A-1796, locería "La República". Galiano 104. 42769 12 sep

MANZANA de Luz, Oficios 35. Se alquila en proporción un local fresco y ventilado, con 4 puertas por Oficios, 2 por Alameda Paula. Informan Prado 21, altos. 42058 14 Sept.

(14)—Barrios

DOS grandes naves, se alquilan y un terreno al lado, cercado de mampostería y entrada independiente de las naves. La Rosa, Sta. Catalina, Cerro. 43819 15 Sept.

SE ALQUILA

En Primelles esquina a Daoiz, Reparto Las Cañas, un local de esquina, propio para bodega, botica, barbería o cualquiera otra clase de establecimiento. eS da contrato. También se alquila pegado a la esquina, por Daoiz, una vivienda con dos locales, tiene su servicio y cocina. Las llaves en frente por Daoiz. Informes en Oficios nómero 6. Teléfono A-5524. 43622 16 sp.

SE ALQUILA

un moderno local con buena barriada en la esquina de Concepción y 14. Informan en los altos del mismo. 43687 16 sp.

UN local de esquina en un barrio de mucha industria, gran porvenir, tres puertas metálicas. Una accesoria independiente en $30. Quiroga y Benavides. Luyanó, a dos cuadras del carrito. 43725 12 Sep.

SE alquila en la Calzada 10 de Octubre esquina Armas, un local propio para bodega, frente a Víbora Park. Informan en el teléfono X-1121. 43789 13 Sep.

ESQUINA MUY BARATA

Se alquila en Ampliación de Almendares, tiene armatostes y otros enseres. Informan Santeiro y Co. Teléfono A-6020. S-5656 23 sp.

ALQUILO salón para barbería y peluquería con su lavabo, en Santa Catalina y Armas, frente al Parque. Informan X-1521. 43329 14 Sep.

ESQUINA D y 8, Reparto Batista. Se alquila para establecimiento, propio para lechería, puesto de frutas o bodega. Módico alquiler. La llave al doblar por la calle 8. Informan: teléfono I-3412. 43369 16 Sep.

LOCALES

SE alquila una nave chica propia para industria o comercio, a una cuadra de Concha. Velázquez y Guasabacoa. Teléfono I-2796. 43470 12 sp

EN Guanabacoa, gran local, capaz para una gran industria. Pepe Antonio 41. 43324 23 Sept.

(F) SE NECESITAN

(17)—Criadas de mano y Manejadoras

SE solicita una sirvienta española para el servicio de familia cubana en Cayo Hueso. Ha de ser formal y tener referencias, buen sueldo. Tel. U-1808. S-5703 12 sept

SE solicita una criada de mano de mediana edad, española, que traiga referencias. En Infanta número 22, entrada por San Miguel. S-5691 12 sept

SE solicita una buena criada de mano que sea formal, honrada y tenga recomendaciones de las casas donde ha estado. J. esquina a 17 al lado del colegio que está por J. S-5692 12 sept

SE solicita joven española como criada para los quehaceres de la casa, que entienda algo de la cocina, sueldo 25 pesos. Vedado, calle 27 entre B y C, s. n. en los altos, al lado de la casa en construcción. 43919 11 sept

SOLICITO una muchacha para criada de mano que le gusten los niños. Calle 11 ent. J. e I, número 177, Vedado. 43922 11 sept

ATENCION 3 trabajadores isleños solicitan tierras y yuntas para frutos que puedan ser vendidos en plaza, partiendo con su dueño productos. Dirigirse por carta a Lucas Armas, Calzada Zapata núm. 3. 43923 14 sept

SE solicita joven española para criada de mano, familia americana. Se exigen referencias. Avenida de las Palmas, chalet número 2, Marianao. 43686 11 sp.

CRIADA de mano, se necesita en Cerro 516, sueldo $20. Tiene que traer referencias de las casas que ha trabajado y sin melena. A-0530. 43743 11 Sep.

SE solicita una criada de mano peninsular ten Belascoaín 48, altos. Se da buen sueldo. 43492 11 sp.

(17½)—Criadas de habitaciones y coser

SE necesita una buena sirvienta de habitaciones que esté acostumbrada y traiga referencias, sueldo $30 y uniformes. Calle Almendares 22, Marianao, FO-7052. 43945 12 sept

(19)—Cocineras

SE solicita sirvienta para cocinar y limpiar en casa de corta familia. Sueldo 30 pesos. Marina 16, tercer piso. Edificio Echeverría. 43651 11 sp.

(24)—Personas de ignorado domicilio

SE desea saber el paradero de Francisco Graíño que trabajó en el Central Toledo últimamente. Para asuntos de familia. Lo solicita José Sanbaz. Teléfono F-3138. Calle G esq. a 9, de 2 a 4 p. m. 43941 11 sept

(25)—Varios

SOLICITO un partidario para cultivos menores, que cuente con recursos, como son yuntas de bueyes. No sembrará ni plátanos ni caña. Solo tomates, vucas, sobre todo y con preferencia papas, puede de sembrar hasta cien barriles, el negocio es la tercera para el dueño, adelantando a cuenta de cosecha 400 o 500 pesos y sembrará todo lo que se pueda cosechar dentro del año, y si conviniese el negocio se prorrogará por otro año, la finca está a cinco leguas de la Habana y con todas las comodidades apetecibles. Demás pormenores informarán San Benigno 66, Jesús del Monte, de 12 a una. 43891 13 sept

SE solicita una joven española para repasar la ropa de una tintorería y que entienda algo de cocina, se prefiere que no duerma en la colocación. Informes Amistad 116. S-5699 12 sept

SOLICITO SIRVIENTAS,

casa, comida y colocación, por 30 centavos diarios. Comodidad, protección y economía. Decencia. Pida informes, Sociedad Protectora de Sirvientas, "La Alianza", Lealtad 111. U-6165. 43959 11 sept

SE necesitan corresponsales en cada ciudad y pueblo. Emplee su tiempo disponible, lucrativamente. Pídanos librito explicativo gratis. Internacional Service, 232 East Erie Street. Chicago EE. UU. 43532 7 oct.

NECESITO SOCIO $1,300

Para bodega muy surtida, aproveche ganga verdad aunque no sea del giro, garantizo $200 mensual. Informan General Lee, Cortina, locería al lado de la bodega, pregunten por el dueño. 43967 12 sept

ATENCION admito un socio o vendo una bodega cantinera que vende solamente cantina 40 pesos, no pago alquiler, la vendo por enfermedad. Informan Caneado, Café Almendares. Teléfono U-2886. 43668-69 14 sp.

SE solicitan agentes vendedores españoles expertos en el comercio para ganar de 5 a 8 pesos diarios, para negocio productivo y de mucha actualidad. Informan en el Edificio "La Prensa", Consulado 142, Departamento número 34. 43693 11 sp.

REVENDEDORES de caramelos finos en todas las localidades del interior se solicitan, Alois Bily, San Leonardo 105, Habana. 43142 20 sp.

SOLICITAMOS diez hombres bien presentados para la venta en casas particulares de artículo fácil. Pueden ganar de tres a seis pesos diarios. Demostramos lo que decimos y enseñamos al que no sepa. Concordia 21. 43746 11 Sep.

AVISO a las familias. Se admiten niños y niñas menores de 8 años, para enseñarlos, atenderlos y cuidarlos. Teléfono I-3523. Enamorados número 72, letra A. S-5658 18 sp.

SOLICITAMOS personas de ambos sexos que deseen engordar tomando el valioso alimento "LACTO-MALT", compuesto de cocoa, malta, azúcar de caña y la famosa leche Pulvolac. En cualquier farmacia o bodega lo puede enconrar. Informes, Trocadero 75, Habana, teléfono M-5252. E 2076 29 sp

SOLICITAMOS colocarlo usted pudiendo ganar 60 hasta 120 pesos mensuales. Hágase alumno Academia Automovilista Vedado, establecida desde 1910; aprenda automovilismo, enseñamos rápidamente, garantizándolo en buenas casas particulares comerciales; entrada: 10 pesos; enseñanza también nocturna; Calle 12 esquina a 25, Vedado; enseñamos también señoritas, señoritas, domingos, horas especiales. 43691 11 sep.

SE solicitan muchachos mayores de 14 años para un trabajo fácil; quince pesos mensuales y comisión; Trocadero 111, altos, izquierda; venir con un familiar. 43600 14 sp.

SE solicitan señoras y señoritas de buenas condiciones para trabajar un negocio productivo. Dirigirse a la calle L número 125, esquina a 13, oficina del Centro Benéfico, de 2 a 4, todos los días. 43618 11 sep.

SE solicita un socio con algún capital para ampliar un negocio diferente al que existe en Aguila 159, donde informan. Señor López. 43423 11 Sep.

AGENTES EN EL INTERIOR

Se solicitan para la venta y propaganda de nuestro Kita-Kayo, la maravillosa pomada infalible que quita positivamente los callos. Enviamos muestras e informes detallados de nuestras especialidades al recibo de tres sellos rojos. Kita-Kayo se vende en todas las boticas. Escriba a Dr. S. Carreras, Farmacia, J. del Monte 383, Habana. 43060 15 sp.

TITULOS de chauffeur en 24 horas, matrimonios, renovación de chapas y toda clase de asuntos judiciales y municipales, garantía absoluta en los negocios, Animas 90 primer piso. J. Cuervo. Telfs. A-9381 y M-3437. 43185 1 sp.

SE NECESITAN

(26)—Agencias de colocaciones

AGENCIA LA UNION

De Marcelino Menéndez, treinta años de establecida. Es la única que en cinco minutos facilita todo el personal con buenas referencias. Llamen al teléfono número A-3318, Habana 114. 42323 30 Sep.

"LA CONCEPCION" TAMARINDO 18 1|2

Seriedad en todos los asuntos. Para empleados de todas clases; dirigirse a esta agencia.

TELEFONO I-4292
S-5278 24 sp.

(G) SE OFRECEN

(27).—Criadas de mano y Manejadoras

UNA joven española desea colocarse para criada de mano. Sabe cumplir con su obligación, lleva tiempo en el país. Informan Tel. M-3235. 43937 12 sept

SE desean colocar dos jóvenes españolas. Una de criada de mano o manejadora y la otra de habitaciones o para cuidar a una señora. Tienen quien las recomienden Informan: teléfonos A-7536 y M-1734. 43422 12 Sept.

SE desea colocar una muchacha para criada de mano o para manejadora. Tiene referencias donde trabajó. Informan Tel. A-5401 y Amargura 86. 43972 12 sept

SE ofrece una joven de 16 años para manejadora es muy formal y cumplidora de su deber, informan FO-1226. 43953 12 sept

SE desea colocar una muchacha española de criada de manos o de cuarto, Teléfono M-4874, Carmen 21. 43974 12 sept

DESEA colocarse una joven española de criada de mano o manejadora, no la importa ayudar en la cocina, informan Tel. U-2386, Julia. 43907 12 sept

JOVEN española desea colocarse de criada de mano o manejadora o de cuartos, tiene referencias. Informan teléfono U-2386, Rosa. 43908 12 sept

ESPAÑOLA joven desea colocarse de manejadora o criada de mano o para ayudar a la cocina. Tel. I-5538. 43911 12 sept

SE desea colocar una joven española para criada de mano y entiende un poco de cocina y dormir afuera. Informan teléfono I-2259. 43913 11 sept

SE desea colocar una joven española para criada de mano y sabe un poco de cocina. Informan Bernaza 32, Tel. A-8290. 43917 12 sept

SE desea colocar una joven española para criada de mano o manejadora, lleva tiempo en el país, sabe cumplir con su obligación, desea casa de moralidad. Virtudes 96. 43929 12 sept

UNA joven española desea colocarse para criada de mano o para cuartos. Tiene referencias. Informan Tel. F-4784. 43932 12 sept

SE desea colocar una muchacha joven, española, para criada de mano o cuarto, en casa de moralidad, tiene referencias. Informan de 7 a 12 y de 4 a 8. Teléfono F-5648. 43833 13 Sept.

SE ofrece una joven española para criada de mano, manejadora o habitaciones; es práctica y cumplidora, y tiene recomendación de las casas que trabajó. Tel. A-4792. 43844 12 Sept.

UNA muchacha desea colocarse de criada de mano o de cuartos o para manejar un niño y tiene referencias. Teléfono F-1993. 43641 11 sp.

UNA joven española desea colocarse de criada de manos o manejadora, recién llegada, sabe trabajar. Informan teléfono I-5842. 43864 12 Sept.

DESEA colocarse señora de mediana edad española para quehaceres de casa, entiende algo de cocina, no duerme en la colocación, sin pretensiones. Churruca 35, Cerro. Tel. I-5913. 43621 11 sp.

MUCHACHA española desea colocarse de criada de mano o manejadora. Teléfono I-5013. 43659 11 sp.

UNA joven española desea colocarse de criada de mano o manejadora, es formal y sabe cumplir con su obligación y tiene referencias, desea casa de moralidad. Informan Tell. A-3868. S-5667 11 sp.

DESEA colocarse joven española de criada de mano o de cuarto, o manejadora; si es poco trabajo no le importa colocarse por 15 pesos. Informan teléfono U-2386, Agustina. 43734 11 Sep.

SE ofrece una joven española para criada de mano o para todos los quehaceres de corta familia. Entiende de cocina, lleva tiempo en el país; sabe cumplir con su obligación, lo mismo para el campo que para la Habana. Informan: teléfono I-2861. 43736 11 Sep.

SE desea colocar una española de mediana edad, para criada de mano o manejadora. Es cariñosa con los niños, honrada y trabajadora. Tel. A-5778. 43740 12 Sep.

DESEA colocarse una muchacha española de criada de mano o habitaciones. Entiende algo de cocina y coser. Es muy seria y formal. Teléfono FO-1070. 43716 11 Sep.

SE desea colocar tres jóvenes españolas: una para criada de mano, otra para cocinar y otra para manejadora o criada de mano. Informan San Rafael 102, altos. 43747 11 Sep.

SE desea colocar una joven española de criada de mano o manejadora. Tiene referencias. Informan en Galiano 107, teléfono M-3381. 43748 11 Sep.

SE ofrece una joven española para criada de mano. Lo mismo para cuartos o comedor; muy práctica y buenas referencias de casa particular. Teléfono letra M-3229. 43749 11 Sep.

SE desea colocar una joven de criada de mano. Tiene buenas referencias. Teléfono M-1787. 43753 11 Sep.

SE desea colocar una joven española para criada de mano o de cuartos. Lo mismo se coloca por horas. Entiende de costura. Informan teléfono M-5202. S-5670 11 Sep.

SE desea colocar una joven española para criada de mano o manejadora. Informan: Belascoaín 118, Víveres Finos. Teléfono M-2067. 43763 11 Sep.

SE desea colocar una señora española para limpiar o manejar; es cariñosa con los niños. También se coloca para los quehaceres de un matrimonio solo. Teléfono A-4490. 43802 11 Sep.

DESEA colocarse una española de criada de mano y entiende algo de cocina. Informan A-8462. 43671 11 sp.

SE desea colocar una muchacha española para criada de mano; es formal y trabajadora; tiene quien la garantice. Pidan informes a la bodega Los Laureles, calle Almendares, número 29, teléono F. O. 7932. Reparto Nogueira, Marianao. 43460 13 sp.

(28).—Criadas de Habitaciones y Coser

SE ofrece una joven española para ayudar a los quehaceres de una casa, entiende algo de cocina, desea corta familia y de moralidad, tiene buenas referencias. Informan Luz núm. 8. Teléfono A-5985. 43935 11 sept

SE ofrece un matrimonio peninsular, ella para criada de cuartos o comedor, él para chauffeur o portero. Tienen buenas referencias. Informan 11 y 24, bodega, Vedado. 43852 12 Sept.

SE ofrece criada de mano de color, sabe su obligación, de 20 años, sueldo $15, no duerme en la colocación. Informan Guasabacoa 33, Luyanó, Tel. I-4292. 43886 12 sept

DESEA colocarse una señora seria mediana edad para coser o cocinar. Solo sabe coser y cocinar bien y cumplir. Informan en Aguila 114 A, habitación 62, pregunten por Julia. 43889 12 sept

UNA joven peninsular desea colocarse en casa particular que sea familia decente. Para cuartos, sabe coser algo y zurcir, tiene referencias. Domicilio Luz número 88, Tel. A-9962. 43963 12 sept

JOVEN española se ofrece para cuartos, sabe coser un poquito de corte, no duerme. Tel. A-6361, Reina 20 altos. 43962 12 sept

DESEA colocación en casa particular una joven española, para cuartos y coser. Tiene buenas referencias. Paseo número 23, 13 y 15. Teléfono F-5152, Vedado. 43809-10 12 Sp.

SE desea colocar una joven española de criada de cuartos o manejadora, tiene referencias. Informan Tel. U-6165. 43958 12 sept

MODISTA española corta por figurín, para señoras y niñas. Teléfono M-8669. 43679 11 sp.

10 CENTAVOS
DE 7 A. M. A 4 P. M.; Y DE 4 A 10 P. M.
15 CENTAVOS

SOLICITUDES DE TRABAJO: DIEZ CENTAVOS
DEPARTAMENTO DE ANUNCIOS CLASIFICADOS

10 CENTAVOS
DE 7 A. M. A 4 P. M.; Y DE 4 A 10 P. M.
15 CENTAVOS

M.E.C.D. 2016

CASAS DE GOMEZ MENA

LAS MAS MODERNAS
LAS MAS BARATAS
GRANDES OPORTUNIDADES

Espléndidos y amplios locales para establecimientos mercantiles a precios sin competencia.

CALZADA DEL MONTE, frente al Mercado Unico, entre las calles de Manglar, y Matadero, acera de la sombra.

En el grupo de 144 viviendas situados en la manzana formada por las calles de PLASENCIA, PEÑALVER, PAJARITO Y DESAGUE, a una cuadra de Infanta y tres de Carlos III.

CALLE HABANA 121, altos, esquina a Muralla, situación ideal para oficinas o casa de huéspedes. Informan GOMEZ MENA. Llinás 54 A, esquina a Marqués González. Teléfonos U-4489, U-2925 y U-4875.

E-1880 Ind. 13 Agt.

SE OFRECEN

POR hora se desea colocar una joven de color, una hora o 2, en módico sueldo y se hace cargo de limpiar una escalera u otra cosa por el estilo, por 3 pesos al mes A-4792, diga dirección.
43826 12 Sept.

SE desea colocar una española de mediana edad para la limpieza, entiende de cocina, desea corta familia o matrimonio, no tiene pretensiones, para la Habana. Informan Callejón de Espada 12, entre Chacón y Cuartels. 43813 13 Sept.

OFRECESE joven española para comedor o cuartos, es muy trabajadora y tiene referencias. Aguila 224 altos, habitación número 10. 43704 11 sp.

UNA muchacha desea colocarse para hacer limpieza por horas. Cumple con su obligación. Informan en Línea 131, entre 16 y 18, Vedado. Tel. F-1907.
43720 11 Sep.

UNA joven española desea colocarse para cuarto o cocina. Sabe desempeñar su obligación. Informan: Línea 131, entre 16 y 18, Vedado. Teléfono F-1907.
43719 11 Sep.

SE desea colocar una peninsular de mediana edad para criada de cuarto o manejadora o criada de mano. Su dirección I-7343. 43676-77 11 sp.

SE desea colocar una muchacha española de buena presencia, sabe servir a comedor y coser un poco, tiene referencias. M-7122. 43694 11 sp.

MODISTA competente en toda clase de costura, especialidad en dobladillo de ojo a mano y máquina, desea trabajar en casa de moralidad. Teléfono A-3151.
43678 11 sp.

DESEA colocarse una joven española para la limpieza, en casa de moralidad. Informan Teléfono F-5415. Pregunten por Isidra Rodríguez. 43646 11 sp.

UNA señora de mediana edad recién llegada de España desea colocarse en casa de moralidad para arreglar habitaciones, repaso de costura, acompañar a Señora o señorita. Teléfono M-1243.
43634 12 sp.

UNA joven desea colocarse de criada de mano, entiende algo de todo y es ligera en el trabajo y tiene recomendaciones, no tiene inconveniente ir al campo, desea colocarse en casa de moralidad. Teléfono U-2050. 43692 11 sep.

SE ofrece una señora viuda de mediana edad, educada, sin familia, cose, corta por figurín, zurce a mano y a máquina, cuida bien a un enfermo, sabe inyectar, puede desempeñar cualquier otro cargo. Desea hotel o casa particular, tiene referencias, sueldo sin pretensiones. Teléfono U-1180.
43150 11 sp.

(29).—Criados de mano

DESEA colocarse un buen criado de mano; tiene informes de las familias mas conocidas de la Habana; es serio y cumplidor y sabe trabajar, Tel. M-3064.
43879 12 Sept.

DESEA colocarse un 1o. criado, de mediana edad, sirve bien y tiene garantía de su honradez y su trabajo. Va al campo. Tel. A-8264. 43902 12 sept

UN joven español desea colocarse en casa particular para criado de manos, sirve a la rusa y tiene magníficas referencias. Informan Tel. M-1109.
43830 12 Sept.

SE ofrece un buen criado de mano, peninsular, con referencias de casas conocidas, que trabajó mucho tiempo; no tiene pretensiones; va a cualquier punto. Teléfono A-4792. 43842 12 Sept.

SE ofrece español de 33 años, muy serio y respetuoso, trabajador y practico para primer criado de manos, muy buenas referencias. Informes Tel. F-1016, no tiene inconveniente en ir a puntos cercanos de la ciudad. 43848 12 Sep.

JOVEN española desea colocarse de criada de mano o manejadora. Tiene referencias. Informan teléfono U-4669.
43735 11 Sep.

SE ofrece un joven austriaco de criado de mano o camarero u otro trabajo análogo. Tiene buenas referencias. Informan: M-9579. 43777 11 Sep.

UN joven español desea colocarse para criado de mano, portero o camarero o comercio, para fregar máquinas; tiene buenas recomendaciones. Informan Calle 25 número 410, teléfono F-1130.
42782 12 sp.

(30).—Cocineras

MUCHACHA española desea colocar para cocinar y limpiar. Tiene referencias. Teléfono I-5013. 43792 11 Sep.

SE OFRECEN

SE coloca una señora de mediana edad, de cocinera, sabe su obligación. Informan Aguiar 72, habitación, 7.
43857 12 Sept.

UNA señora española desea colocarse para cocinera, sabe cumplir con su obligación. Informan Tel. M-3235.
43936 12 sept

SE desea colocar una muchacha española para cocinar o ayudar a los quehaceres de la casa, para dormir fuera. Teléfono U-2258. 43894 12 sept

SE desea colocar una cocinera de color; cocina a la criolla. Solo para cocinar. Informan Teléfono F-1146.
S-5610 15 Sept.

SE desea colocar una señora para limpiar o cocinar, sabe bien su oficio, no se coloca menos de $25, no duerme en la colocación. Informan Tel. I-2359.
43901 12 sept

JOVEN española con muy buenas referencias desea colocación de cocinera o para limpieza. Tel. A-7106.
43952 12 sept

SE desea colocar una señora para limpiar o cocinar, sabe bien su oficio, no se coloca menos de $25, no duerme en la colocación. Informan Tel. I-2359.
43901 12 sept

DESEA colocarse una señora del país de cocinera, es seria y formal, duerme en la colocación. Informan Tel. U-2386, Angelina. 43909 12 sept

DESEA colocarse una muchacha española para cocinar y limpiar matrimonio solo o para una cosa sola, tiene buenas referencias, informan Concordia y San Francisco. Tel. U-3211.
43916 12 sept

SE desea colocar una joven española para cocinar y también sabe limpiar, lleva tiempo en el país, sabe cumplir con su obligación, desea casa de moralidad. Virtudes 96. 43928 12 sept

DESEA colocarse una buena cocinera a la criolla y española; es muy limpia y sabe de repostería Compostela 58. Teléfono A-4792. 43843 12 Sept.

SE desea colocar una muchacha española, de cocinera; es repostera; no duerme en la colocación. Informan: Sol 13; teléfono M-5512. 43784 11 Sep.

SE desea colocar una muchacha española, de cocinera. es repostera; duerme o no en la colocación. Sabe cumplir con su obligación. Informan: 23 y Baños, bodega. Teléfono letra F-1575.
43785 11 Sep.

SE desea colocar una buena cocinera, solo para cocinar o para criada de mano. Tiene referencias. Informan en Aguila 114-A. Habitación 72. Tel. A-7048.
43779 11 Sep.

COCINERA española se coloca para cocinar solo, lo mismo en casa particular como en casa de huéspedes. Informan en Justicia y Municipio, letra N.
43652 15 sp.

SE desea colocar una cocinera española buena vegetariano y criolla y americana. Viajes pagos. Teléfono F-2227.
43691 11 sp.

SE desea colocar buena cocinera de color limpia, formal y con referencias, sabe hacer dulces y algo de repostería. No duerme en la colocación. M-7122.
43693 11 sp.

DOS muchachas de color se colocan, una para cocinar y otra para criada de mano, con referencias. Informan teléfono F-4966. S-5662 11 sp.

SE desea colocar una española para cocinar o ayudar a la limpieza; duerme fuera; tiene referencia. Teléfono A-9108. Se informa en San Lázaro 155.
43733 11 Sep.

COCINERA repostera se desea colocar. Sabe cocinar a la Española y Criolla, es repostera. Tiene referencias. Hace plaza. Desea buen sueldo. M-3271. Aguila 66. 43683 11 Sep.

SE ofrece peninsular para cocinar y limpiar; sabe cocinar y hacer dulces. No tiene pretensiones. Teléfono I-7558.
43705 11 Sep.

SE ofrece una gran cocinera. Entiende la alta cocina Española y Criolla. Sabe de repostería; muy limpia y buenas referencias de casa particular. Teléfono letra M-3229. 43751 11 Sep.

SE desea colocar una muchacha española para corta familia; sabe hacer dulce o para criada de mano Tiene quien la recomiende de la casa donde ha trabajado. Teléfono F-1908. Calle 15 esquina a 18, bodega.
43724 11 Sep.

SE desea colocar una cocinera española, práctica en el oficio. Cocina a la Española y Criolla. Sabe hacer dulce y plaza; no duerme en la colocación. Informan: teléfonos M-2067 y M-6416.
43762 11 Sep.

UNA buena cocinera francesa desea casa buena; es repostera; tiene referencias; dirigirse a calle Paseo y Tercera frente al garage, por Tercera.
43776 12 Sep.

UNA joven de Barcelona se coloca para cocinar y limpiar para un matrimonio solo. Informan: teléfono M-8481.
43790 11 Sep.

SE desea colocar una joven española para cocinera o para limpieza de casa en casa de moralidad. Duerme en la colocación. Informan en Angeles 36, teléfono M-1940.
43799 11 Sep.

MISS Christian tiene horas disponibles para dar clase o conversación en inglés y francés. Señoras, señoritas, cinco años, referencias cubanas. U-4273.
43644 18 sp.

DESEA colocarse cocinera española mediana edad, seria y formal, con buenas referencias, duerme en el acomodo. Teléfono X-1178. 43667 11 sp.

DESEO encontrar colocación de cocinera, no importa hacer plaza, no hago dulces. Calle 22 número 3, habitación 2, Vedado, también otra para cocinar o hacer alguna limpieza en horas de la mañana, calle 6 número 5 y medio, Vedado, entre 5a. y 3a. 43643 11 sp.

DESEA colocarse cocinera formal para corta familia, por la mañana, no le importa ayudar a la limpieza, lo mismo le daría para cuartos. Calle 8 esquina 25. Teléfono 1993. Tiene referencias.
43642 1 sp.

AMERICANA de color desea colocarse para cocinera casa particular. Sabe hacer dulces. Céspedes 10 entre Miramar y Consulado. FO-1244. 43645 11 sp.

DESEA colocarse una señora para cocinar y hacer algo de limpieza. Teléfono F-4332, Vedado. 43325 12 Sep.

ENGLISH speaking nurse with long experience would like to take care of child or invalid. Calle 11 núm. 390 entre 2 y 4, Vedado. 43498 14 sp.

UNA señora de color del país, desea colocarse de cocinera con referencias. No duerme en la colocación. Informan: teléfono F-4966. S-5648 11 sp.

SEÑORA isleña desea colocarse de cocinera, lleva tiempo en el país, sabe cumplir con su obligación, tiene buenas referencias de las casas donde ha trabajado. Calle G número 61, entre Calzada y 9. 43306 12 Sept.

SE OFRECEN

COCINERAS Y COCINEROS

Si se le rompen los platos, las copas y cualquier utensilio de cocina, se le cambian por casi nada en

EL AGUILA DE ORO

La casa de los filtros FULPER, Obrapía y Compostela, Teléfono A-8504.

GRAN EXPOSICION DE MERCANCIAS JAMAS IGUALADA EN CUBA A PRECIOS DE FABRICA

40420 19 sp

SE desea colocar una joven española para cocinera o quehaceres. Informan teléfono U-2258. Jesús Peregrino 60.
43655 11 sp.

MUCHACHA inglesa desea colocarse de cocinera u otra ocupación. Informan teléfono FO-1030. Calle Lalves número 22, entre Miramar y Lanuza.
43331 12 Sept.

(31).—Cocineros

UN joven cocinero, asiático, se desea colocar en casa particular, sabe cocinar a la criolla o española muy bien. Siempre trabajó en casa de familia. Muy limpio. Sabe hacer dulces, tiene buena recomendaciones. Informan calle Manrique esquina a Dragones, bodega, preguntar por teléfono A-7939. 43854 13 Sept.

UN cocinero chino, joven, sabe cocinar a la criolla o española, sabe hacer dulces, muy limpio se desea colocar en casa particular. Tiene referencia, siempre trabajó en casa de familia. Muy práctico. Informan calle Campanario y Dragones, preguntar por teléfono A-5494.
43855 13 Sept.

COCINERO del país, mediana edad, desea colocarse en fonda o tren de cantina, o casa de huespedes, o particular, prefiere mejor el campo. Informan Jesús María 90. Tel. M-6841.
43850 12 Sept.

DESEA colocarse un experto cocinero español, con buenas referencias. Llame al teléfono I-1158, Paulino Velazco.
43872 12 Sept.

SE ofrece un buen cocinero repostero, español, para casa particular o de comercio. con buenas referencias. Sale fuera. Informan Teléfono A-6525.
43884 12 Sept.

COCINERO español desea colocarse en casa de comercio, tiene recomendaciones de donde trabajó. Amistad 136, preguntar por Manuel Mouro, es buen cocinero. 43979 12 sept

COCINERO en general, joven, con muy buenas referencias, me ofrezco para casa particular unicamente, Monserrate número 2, esquina a Animas, Bar Colón, teléfono A-4906. Voy a Marianao, barrios extremos y al campo, si pagan viajes. Preguntad por Herrera. 43816 12 Sept.

BUEN cocinero chino desea colocarse casa particular grande o chica, práctica, muchos años en el oficio de cocina y entiende repostería. Informan por teléfono M-1262. Preguntar por Tirso.
43672 11 sp.

COCINERO joven, español, se ofrece para casa particular. Sabe las tres cocinas, principalmente la Francesa. Práctico en repostería y pasteles, con recomendaciones de Francia por escrito y grandes referencias de la Habana. Es hombre solo, silio en la cocina. Informan: A-3090. Juan Amboage.
43731 11 Sep.

SE ofrece un buen cocinero joven, chino. Cocina a la Española y Criolla. sabe de repostería; muy limpio y buenas referencias de casa particular. Tel. M-3229.
43750 11 Sep.

SE desea colocar un joven asiático muy buen cocinero. Cocina bien a la Criolla y Española; entiende de repostería; sabe cumplir con su obligación. Tiene buenas referencias de casa particular. Teléfono letra A-4512. 43754 11 Sep.

DESEA colocarse un joven español de cocinero. Es repostero; en casa particular o de comercio. Informan tel. F-4076.
43756 11 Sep.

DESEA colocarse cocinero blanco. Tiene buena referencia. Cocina a la Española, Criolla y Francesa. Informan en el teléfono M-3069. 43760 11 Sep.

COCINERO del país ofrece sus servicios a casa particular o del comercio, sabe repostería, sin grandes pretensiones, es hombre solo, sale a cualquier parte de la Isla. Teléfono M-7447. 43648 11 sp.

COCINERO joven, asiático, desea colocarse en casa particular; cocina criolla, española, repostero; puede ir al campo. Salud 26, bajos, último cuarto, teléfono A-2716. Preguntar por José León. 43494 11 sp

SE ofrece un cocinero repostero del país para informes; Lealtad 166, bajos.
43533 11 sep.

DESEA colocarse un cocinero asiático, en casa particular, para cocinar y limpiar. Cocina Española; hace dulce. Informan Cerro y Zaragoza Tel. I-1074.
42045 16 Sep.

(33)—Chauffeurs

CHAUFFEURS con 7 años de práctica, desea colocarse en casa particular, sin pretensiones y con referencias. Informan U-1421, pregunte por Manolo.
43878 12 Sept.

SE ofrece un buen chauffeur, español, en casa particular o de comercio; tiene muchos años de práctica y no tiene pretensiones. Tel. A-4792.
43808 12 Sept.

CHAUFFEUR español, con recomendaciones de las últimas casas en donde ha trabajado se ofrece para casa comercial o particular, para informarse al teléfono A-1415. 43821 11 Sept.

UN chauffeur desea colocarse en casa particular, lo mismo para dormir en la colocación que a fuera, tiene mucha practica y muy buenas recomendaciones. Llamar al F-2154. 43847 12 Sept.

CHAUFFEUR español de 20 años de edad, se coloca para casa particular, tiene recomendaciones y sabe manejar bien. Teléfono FO-1486. 43682 11 sp.

CHAUFFEUR mecánico joven, español, desea colocarse en casa particular o de comercio. Tiene referencias. Informan teléfonos U-4116 y F-3838.
43741 12 Sep.

CHAUFFEUR mecánico. Desea colocarse en casa particular o comercio; sin pretensiones. Teléfono M-1946.
43757 17 Sep.

CHAUFFEUR español, con siete años de práctica, se desea colocar en casa particular; es formal y tiene buenas referencias. Teléfono F-1993.
43755 11 Sep.

SE ofrece un chofer mecánico de color, habla inglés y español; maneja toda clase de máquina y tiene doce años de práctica; tiene referencias de familias cubana y americanas; teléfono A 4175, pregunten por Alberto.
S 5637 11 sep.

SE OFRECEN

CHOFER con ocho años de práctica, se ofrece a casa particular; es experto en el manejo y mecánica; se somete a cualquier prueba y tiene quien lo garantice. Informes: San Rafael 147, bajos, entre Lucena y Marqués González; teléfono U 5518. 43539 11 sep.

SE ofrece un buen chauffeur español con varios años de práctica, a casa particular o de comercio; muy práctico en el manejo y mecánica de cualquier máquina. Referencias a satisfacción. Informan: Vista Hermosa y La Rosa, Cerro. Teléfono A 4849. 43540 11 sep.

CHAUFFEUR español con buenas referencias y garantías competente en máquinas europeas y americanas, se ofrece para casa particular o comercio. Sin pretensiones. Teléfono F-2806.
43649 11 sp.

SE desea colocar un joven cubano de chauffeur en casa particular o en casa comercio con siete años de práctica. Llame al teléfono A-9839, al señor José Rojas.
42426 11 sp.

DESEA colocarse una chofer español en almacén, para manejar e camión; tiene muy buenas referencias en el comercio de esta capital; sin pretensiones; lleva doce años como chofer y dependiente. Llame a los teléfonos A-6719 y A-7796. Pregunte por José Luaces.
43457 11 sp

CHAUFFEUR mecánico se deseo colocar en casa particular o comercio con inmejorables referencias de las mejores casas de la Habana donde ha trabajado, maneja toda clase de máquinas y conocedor de su obligación. Informan teléfono U-3094, con 8 años de práctica.
43123 11 sp.

DESEA colocarse chauffeur, práctica 11 años, mecánico, recomendaciones las mejorables que deseen, Vedado, calle N número 4. Teléfono F-3144.
43096 11 sp.

DESEA colocarse un chauffeur mecánico, de color, hablando español e inglés, con una familia particular o compañía. Tiene buenas referencias. Llame Vicente. A-4110. 43059 11 sp.

(34).—Tenedores de libros y Oficinistas y Empleados de Oficinas

SE ofrece Taquígrafo de precisión, traductor de inglés y español, años de práctica, referencias de esta ciudad. Manrique 120. M-6569. L. Valdés. Dos horas diarias. 43537 13 sp.

M. V. San Miguel, Tenedor de Libros, con buena experiencia, muy curioso y con muy buena letra, ofrece sus servicios por horas o permanentemente, tiene referencias a satisfacción del que las desee. Neptuno 271 altos. Teléfono U-3773.
43660 12 Sept.

DESEA colocarse un joven de 16 años en oficina o ayudante de carpeta, sabe mecanografía con perfección. San Miguel 150. 43311 18 Sept.

TENEDOR de libros muy práctico, se hace cargo de cualquier trabajo de contabilidad. Establezco el sistema de contabilidad o el juego de libros que requiera su negocio. Precios económicos. Víctor Hazas. U-3641. 43178 13 sp.

TAQUIGRAFO Taquígrafo, Corresponsal, con conocimientos de inglés, se ofrece para escribir correspondencia por las tarder de 5 a 6 y media o 7. Buenas referencias. Dirigirse a Marcial A, 10 de Octubre número 506. Teléfono X-1365.
43100 11 sp.

TRADUCTOR, corresponsal, mecanógrafo, inglés-español, de mucha experiencia, solicita empleo. Inmejorables referencias. Llame al F 4583. Escriba: Federico, calle D núm. 247, Vedado. 42991 13 sep.

TENEDOR DE LIBROS EX-INSPECTOR DEL IMPUESTO DEL 1 0|0.

Verdadero experto en contabilidad. Se hace cargo de llevar, por horas, los libros de cualquier clase de contabilidad, por la más económica cuota mensual. Eficiencia, seriedad, reserva, rapidez y garantía absoluta, dentro del extricto cumplimiento de la sLeyes vigentes. Se responde a la perfección de los trabajos, con efectivo. Comunique su nombre y dirección al teléfono I-2126, a cualquier hora, y se le hará inmediata visita.

42201 30 sp.

SEÑORA americana se hace cargo de correspondencia en general, traducciones, propaganda. Desea varias casas del comercio. Precio por mes. También da lecciones de inglés. Informan Apt. 304, A-9591, Morro y Genios.
43273 12 sept

TENEDOR DE LIBROS CONTADOR

Para la Contabilidad general de cualquier giro, se ofrece señor español, profesional, buen calculista, conocimiento del inglés, 12 años de práctica en Cuba y superiores referencias. Ha trabajado en ferretería y almacén de tabaco, teniendo gran práctica en el control y manejo de muchas cuentas corrientes. Escribir a J. M., Aguila 105, Departamento 6.
42438 16 sp.

(35).—Varios

FRENCH and english lessons given by graduated young lady Mrs. M. A. Vedado, Calzada, Edificio Echeverría, apartamento 8. Telf. F-5075.
43828 14 Sept.

MATRIMONIO joven recién llegado de España desea colocarse sin pretensiones. Tienen buenas referencias. Informan Tel. M-3319. S-5700 12 sept

JOVEN práctico en casa de comercio, desea colocarse, no tiene grandes pretensiones. Informan A-8585.
43966 12 sept

SE desea colocar un matrimonio sin hijos él de cocinero o jardinero o criado y ella de criada de mano o manejadora, se desean colocar juntos. Informes en Oficios 108, Tel. A-5663.
43957 12 sept

JOVEN con conocimientos generales de oficina, desea encontrar empleo, en horas de la tarde, en casa formal, tiene referencias. Informes M-2493.
43918 12 sept

DESEA colocarse un español de mediana edad práctico en todos los quehaceres de cocina. 25 años en los Estados Unidos, habla inglés. José González. Informan Ave. de Bélgica núm. 33.
43925 11 sept

SE OFRECEN

MECANICO electricista, práctico en Centrales azucareros electrificados, solicita hacerse cargo de una planta eléctrica de un Ingenio: también aceptaría plaza de segundo electricista. Informes en Concepción y Armas, Víbora. Taller de Carpintería. Tel. I-2278. 43853 14 Sep.

VIAJANTE experto muy conocedor de toda la República de Cuba, por haber recorrido todo el país en clase de vendedor, puede desempeñar cualquier comercio o industria por ser hombre muy práctico y de gran experiencia, para ventas y cobros. Se presta para ir a cualquier punto de la Isla. Informan La Rosa 5, Cerro, donde se darán cuantos informes sean necesarios. 43822 13 Sept.

JOVEN español desea colocarse para criado de comedor. Tiene referencias de las casas que ha trabajado. Sale al campo. Informan: teléfono A-7975.

JOVEN español de moralidad se desea colocar de camarero o dependiente de café. Tiene referencias. Llame al teléfono A-9455. 43738 11 Sep.

SE desea colocar un matrimonio joven; ella de cocinera, criada o manejadora; él para criado o cualquier otro trabajo. También se colocan separados. Tienen referencias y no importa salir al campo. Teléfono U-3342. 43752 11 Sep.

SE ofrece un joven español muy práctico para camarero, portero, criado, dependiente, sirviente clínica, ayudante cocina o cualquier otro trabajo, tiene recomendaciones. Tel. A-4792. 43845 12 Sp.

JOVEN español, serio, con buenas referencias, desea colocarse de portero en casa particular o criado. Lo mismo de camarero de hotel o sirviente de clínica o café; o lavandería. Informes: Vapor 37, primer piso. Teléfono U-2126.
43780 11 Sep.

SE desea colocar una joven peninsular, de modista en casa particular o para limpiar habitaciones y coser. Prefiere el Vedado. Para informes teléfono F-4650, calle A esquina a 3a., Vedado. Buenas referencias. 43786 11 Sep.

ESPAÑOL experto floricultor, desea colocarse, con buenas referencias. Llame al teléfono F-5280 o por escrito. Incluya condiciones, Calzada y 2, Vedado, ferretería. Alberto González.
43795 11 Sep.

SE ofrece hombre de mediana edad para encargado y trabajar en una finca; es práctico en toda clase de trabajos. Lo mismo en agricultura. Dirigirse por carta a Lucas Armas, Zapata 3, Habana.
43486 13 sp

INSTALACIONES sanitarias y eléctricas. Reparaciones y limpieza de cocinas, cuarto de baño y todo lo concerniente al ramo .Muchos años de práctica que me permiten realizar los trabajos mejor y más baratos que nadie. Sr. Califio, F-2888. 43503 13 sp.

JARDINERO español, desea colocarse un jardinero de mediana edad; lo mismo se coloca como trabaja por ajuste; es conocido en el Vedado por las casas donde ha estado y tiene garantías; dirección: Calle 2 núm. 2, Vedado. F-5465.
42518 17 13 sep.

DESEA colocación de vendedor, dependiente o encargado de víveres finos, conocimiento inglés y Teneduría Libros. Certificados conducta primer orden y referencias. Luis Segovia. Martí, 36, Marianao. 43313 12 Sept.

SE ofrece un hombre español de sereno, tiene referencias e informan calle Cuba 90. Teléfono A-7636.
43363 12 Sep.

PARA cualquier trabajo se coloca un joven español. Buenas referencias. Teléfono A-1365. 42236 15 sp

FINE laundry work done by exeprience laundress will call and deliver. Also morning work Adeline. Calle 5 número 107. Apartamento 17. 43125 11 sp.

(H) COMPRA Y VENTA DE FINCAS

(36)—Urbanas

COMPRA Y VENTA DE CASAS TERRENOS Y FINCAS RUSTICAS

DINERO EN HIPOTECA
MENDOZA Y CA.
Corredores
Obispo 63. Habana.

Dirigirse al Sr. Cruz Muñoz
Teléfono M-6921
Horas, de 10 a 12 a. m.

E 1767 Ind 1 ag.

AVISO PARA OBRA

y reparaciones, carpintería, albañilería y pintura, precio económico, recibo ordenes para toda la isla, especialidad en Bongalow. I-7490, J. F. Veitia.
43869 15 Sept.

SE vende un hermoso chalet moderno, jardín, portal, saleta, recibidor, 4 habitaciones, dos baños, cuarto de criado, un hermoso garage, agua abundante, calle adoquinada, alcantarillado y también se alquila. Informan en la misma. Calle Andrés y Avellaneda 43821 12 Sep.

SE vende a dos cuadras paradero tranvías Cerro, casa en Primelles 20 B, construcción modernas con amplias habitaciones y demás servicios. En la misma informan. Sin corredores. 43827 19 Sp.

EN el Cerro, se vende una casita en la calle de Recreo que mide 6 de frente por 40 de fondo, con sala y 3 cuartos y cocina en 1.300 pesos. Informan teléfono I-1968, señor León. 43841 14 Sept.

DOS NEGOCIOS. Esquina, Factoría frente Terminal 8 por 19 a $45. Calle Luz pegadita a Egido, 7 por 15 dos plantas, $7.500. Renta 40 y 45 a buenos inquilinos. Benítez. Lagunas 115 por Belascoain. 43887 11 sept

EN $3,700 se vende una casa de portal, sala, dos cuartos, saleta de comer, baño completo, patio y traspatio, se pueden dejar $2.500. Su dueño, Barba Galiano 72. M-2742. 43895 12 sept

GRAN NEGOCIO

para la próxima temporada se admiten proposiciones para la compra de un hotel o se admite un socio que quiera multiplicar su capital. Informan Belascoain 5, Depto. 504. 43893 15 sept

SE vende la esquina de San Carlos número 1, Loma de Luz Víbora; compuesta de dos plantas independientes. Informan en los altos de la misma, y en el Tel. M-9587. S-5686 16 sept

COMPRO casita vieja para fabricar o terrenos en la Víbora, acera de la Calzada; precio de situación; hago negocio a cambio de casas nuevas o con efectivo; avise al teléfono I-2939.
S-5695 19 sept

FINCAS URBANAS

CASA CHICA 3.500

Vendo una moderna casa en la calle Mangos a una cuadra de la calzada Luyanó, de sala, comedor y dos cuartos, una de 5 habitaciones en la Avenida Porvenir en $6.500 una en la calle Rodríguez, Santos Suárez, de 6x26 en $4.400. Teatro Wilson, Teléfonos U-5319, F-3813, López. 43897 15 sept

GRAN CASA, VEDADO

Vendo una moderna y lujosa casa de dos plantas independientes casi esq. a Paseo de 23 a 27, con 4|4 en cada planta y todos los demás servicios que requiere el confort, renta $240, la doy en $33.000 y tomo como parte de pago una casa antigua en la Habana que valga de 10 a 12 mil pesos. Teatro Wilson, Teléfonos U-5319, F-3813, López.

CASA CHICA EN $3.500

Vendo la casa de Delicias núm. 35 A casi esq. a Quiroga a una cuadra de la calzada, compuesta de sala, comedor, dos cuartos y servicios, construcción de primera. Teatro Wilson. Teléfonos U-5319, F-3813, López.
43898 15 sept

VENDO. En una de las mejores Avenidas de la Víbora, fresca casa; jardín, portal, sala, saleta, tres habitaciones y baño intercalado, comedor al fondo, cuarto y servicio de criado, garage, $9.500. 8-50x30 metros. Informan I-2939.
S-5694 19 sept

VEDADO CASA EN 7.500

Situada en la calle 12 cerca de 15, mide el solar 5-75x22-66; tiene sala, comedor, 2 cuartos y otro de criados.

JORGE GOVANTES

San Juan de Dios, núm. 3 Telfs. M-9595 y A-5181. S-5697 19 sept

GANGA, vendo el billar de San Rafael y Aramburo con dos mesas de carambola, casi nuevas, de 4x8 con sus bolas y tacos, contrato por 5 años y 60 pesos de alquiler lo doy todo en $400. Informan San Miguel 55, esquina a San Nicolás, segundo piso.
43921 12 sept

CASAS POR ALQUILERES

En Almendares próximo al crucero y al Sr. Conde Rivero, vendo varias y modernas casas, con dos y tres dormitorios, entregando desde $700, 800 y 1,000 y 1,500, resto a 40, 50, 60 y 70 mensuales, precios desde 3,600, 4.600, 6.200, 6.500, 8.000 y 8.500. Para verlas y tratar Sr. Dorado, calle 12 y 15, Almendares, Tel. FO-1364.
43940 11 sept

VENDO CASAS EN LA HABANA

Inmediata a Ampliación del Malecón, dos plantas, losa por tabla, 13 por 27, buen estado último precio 26,000 pesos. Reina dos plantas 11 por 30 precio 58,000 pesos, dos plantas, tirantería madera, 5.80 por 20, $9,000, cerca Carlos III. Virtudes esquina dos plantas 8 por 37 y medio, renta 430 pesos, precio 53,000. Tengo otras lado de San Rafael y Capitolio. Muñiz, Aguila 70. Teléfono M-3554.
43709 12 sp.

GRAN OPORTUNIDAD

Vendo propiedad magnífica fabricación de primera con el 11 por ciento libre de renta garantizada, con la seguridad que adquiere cada vez mayor valor. Urge venta por imperiosa necesidad embarque, Sr Muñiz. M-3554. Aguila 70.
43713 14 sp.

SE COMPRA UNA CASA

Que sea de reciente construcción y esté situada en Luyanó, se prefiere cerca de la línea de Havana Central y cuyo valor no exceda de 4,000 pesos. Trato directo con el dueño, sin intervención de corredores. Dirigirse a Rogelio A. García, Blanquizar número 9, Luyanó, después de las 6 p. m. 43715 14 sp.

SE alquila o se vende hermosa casa-quinta, en la carretera de Güines, frente a los Zapotes, a veinte minutos de la Habana. Tiene agua, luz y teléfono. Precio de situación. Informes A-2813.
S 5620 14 sp.

SE venden dos casas en el barrio de Peñalver, con sala y tres cuartos cada una. Precio 8,5000 pesos las dos. Informan Rayo letra A entre San Rafael y San José.
43681 11 sp.

COMPRO CASA $6.000

Cerca de Belascoain no menos de tres cuartos y otra en 8,000 pesos, mejor punto. I-6459. rS. Rodríguez.
43661 12 sp.

COMPRO casa o finquita en Guanabacoa dando en pago casa en la Víbora. Más informes Ortiz, Notaría del doctor Llaguno. Reina 63. 43670 11 sp.

CASAS MODERNAS

Vendo en la Habana calle comercial de Galiano al Parque casa esquina de cuatro plantas, techo monolítico, 94,000 pesos, renta un solo recibo, calle comercial cerca Galiano y Neptuno dos plantas, moderna, renta 180 pesos, precio 25,000. Inmediata al Parque tres plantas, moderna, 7 y medio por 20, renta 300 pesos, en 31,000. Cerca Estación Terminal dos plantas, moderna, por estrenar, en $12,000. Muñiz, Aguila 70. Tel. M-3554.
43707 12 sp.

VEDADO
VENTAS DE OPORTUNIDAD ESQUINA DE FRAILE, MIL METROS

siete habitaciones, tres baños, garage, servicios de criados en lo más céntrico del Vedado; facilidades de pago $45.000. Gerardo Mauriz, teléfono F. O. 7698.

VEDADO, HERMOSA CASA CON 1.050 METROS

en lo mejor del Vedado, $43.000; se pueden dejar $30.000 al 7 por ciento. Llame al F. O. 7693, Gerardo Mauriz.

VEDADO, BONITO CHALET

próximo a la Avenida de los Presidentes, jardín, portal, terraza, sala, saleta, comedor, altos cuatro habitaciones, baño completo, garage, y demás. $18.750. Acabado de construir, estilo modernista. Llame al F. O. 7698, Gerardo Mauriz.

ALTURAS DE ALMENDARES

regio palacete 1.800 varas, $60.000. Gran chalet estilo Renacimiento, precioso, seis habitaciones, dos baños, dos garages, cuarto y servicio de criados. $50.000. Llame al F. O. 7698. Gerardo Mauriz.

EN LA SIERRA, CHALET

con cuatro habitaciones, garage, $13.500. Bonita casa Alturas de Almendares, $10.500; otra en Almendares, $10.500; 20 por ciento con tado y el recto en 10 o 15 años. Otra linda casa estilo español preciosa, $36.000. 20 por ciento contado, el resto en 10 o 15 años. Llame al teléfono F. O. 7698, Gerardo Mauriz.
41553 22 ag.

FINCAS URBANAS

SE VENDE

casa muy moderna, tipo chalet, acabada de construir con jardín, portal, sala, tres amplias habitaciones, baño intercalado, completo, comedor, cocina grande muy ventilada, servicio de criados y el patio que puede dedicarse a garage. Informa su dueño directamente en la calle 14 y Concepción. 43688 16 sp.

ATENCION PROPIETARIOS

Por 1,500 pesos le fabrico su casa de mampostería con portal, sala, cuarto, comedor, cocina y baño, también le reedificamos a precios mínimos, llámenos y se convencerá. Gabriel Prats y Compañía, arquitecto constructor. Teléfono I-4493. 43904 9 oct

PARTE ALTA DEL EVDADO

Vendo lindísima casa 17 por 50, jardín, portal, sala, recibidor, comedor lujo, hall, livinrum, 7 habitaciones, 2 baños, gagage para tres máquinas, casa interior pintada al óleo, pantry, cocina, repostería, último precio 32,000 pesos, ganga. Sr. Muñiz. M-3554. Aguila 70. 43708 12 sp.

SE vende una casa acabada de construir frente al Parque Garcini, calle de Maloja 205 C., compuesta de sala, saleta, dos cuartos, baño intercalado, comedor al fondo, patio y traspatio, regia decoración para familia de gusto, precio o situación. No corredores. Informes: teléfono M 2915. 43567 12 sep.

COMPAÑIA DE CREDITO COMERCIAL E INDUSTRIAL

Máximo Gómez, (antes Monte) número 66. Se vende una casa en la calle 28 entre 15 y17, Vedado. Su terreno mide 250 metros cuadrados. No corredores.
43527 11 sp.

EN 23, VEDADO

A media cuadra de 12, acera de la sombra, se vende una hermosa residencia con fachada Estilo Renacimiento Español. Tiene dos plantas independientes; planta baja, jardín, portal, sala con columnas de escayola y cristales opalinos, recibidor con cristales opalinos, tres hermosos cuartos, baño intercalado completo con aparatos de primera, piso de cerámica y azulejos de 3 x 6" hall con galería de persianas, comedor con instalación para la nevera y lavabo, pantry todo azulejeado, cocina toda azulejeada, cuarto y servicio de criado. Planta alta: al frente una linda terraza estilo "Español" un cuaro al lado de la terraza, sala, con columnas de escayola y cristales opalinos, recibidor, tres hermosos cuartos, baño intercalado, con aparatos de primera y pisos de cerámica y azulejos de 3 x 6, hall con galerías de persianas, comedor con instalación para nevera y lavabo, pantry azulejeado y cocina azulejeada, cuarto y servicio de criado. Tiene un año de fabricada. La planta baja es de citarón, los techos son monolíticos, la carpintería es de cedro de 2" y todas las puertas y ventanas tienen jambas de 4". Costó 27.000 pesos y se da por 24.000, pudiendo dejar 15.000 pesos en hipoteca. El propietario en Omoa, 53. Teléfono M-4250.
S 5624 12 sp.

PARA PERSONA DE GUSTO

Se vende gran residencia en la Víbora, lugar tranquilo y próximo a buenas calzadas, rodeada de precioso jardín con frutales y abundante flora, hermosa glorieta árabe, lindas pérgolas, revestidas por enredaderas, casa con todas las comodidades propia para numerosa familia, comedor magnífico estilo Renacimiento Español, decorado, con el más refinado gusto; gran garage para dos máquinas y vivienda en los altos para chauffeur. Se vende en proporción y también se deja la mitad del valor en hipoteca. Puede tratarse directamente con el dueño a todas horas. Teléfono letra I-5787. 43366 15 sp.

SE vende una casa en la calle Once a una cuadra de la línea y a la entrada del Vedado, con una superficie de 308 metros y compuesta de jardín, portal, sala, saleta corrida, cuatro cuartos, baño intercalado, comedor al fondo, cocina y demás servicios. Informa señor Muller. Teléfono A 7559, de 8 a 12 m.
43580 12 sep.

EN LA VIBORA

En la calle Milagros una verdadera ganga con jardín, portal, sala, comedor, terraza, tres cuartos, baño intercalado, hall, servicio para criado, cuarto alto, todo de concreto, decoración moderna, toda con pasillos laterales, patio 9 de frente por 18 de fondo, a dos cuadras de los tranvías. Precio $8,000. Informan Santa Teresa 23. Tel. I-4370.

EN LA HABANA

En la calle de Gervasio entre Concordia y Virtudes, acera de brisa, con sala, saleta, cinco cuartos, servicio sanitario, mampostería y muy buen estado, tiene 7.50 de frente por 41 de fondo, es una ganga en $17,000 Inf. Sta. Teresa 23. Teléfono I-4370.
43266 14 Sept.

¿VENDE USTED ALGUNA PROPIEDAD?

Llame a los Teléfonos U-5319. F-3813 o mande la nota por correo a F. López, Padre Varela número 34 y verá que realiza la venta rápidamente.
42477 11 sep.

SE vende la casa Barcelona número 2, con ciento cuarenta metros, antigua, para fabricar, a una cuadra del Capitolio, precio 20.000. Informan teléfono M-5045.
43318 13 Sept.

CHALET, VALOR $50.000.00 GANGA SE VENDE $36.000.00.

En lo más alto de la Habana, cerca de la Universidad, mide el terreno 13-75 x 41 metros; sala, saleta, comedor, biblioteca y toilette. Altos: cuatro cuartos, dos magníficos baños, garage para dos máquinas, dos cuartos criados, puede pedir la llave, facilidades de pago.

JORGE GOVANTES

San Juan de Dios 3. Telf. M 9595 y A 5181
S 5633 17 sep.

FINCAS URBANAS

CASAS EN GANGA

No compre su casa sin pasar por esta oficina, tenemos verdaderas gangas en la Habana y Vedado, más de mil casas en los Repartos desde $2,000 en adelante. La situación está para defender su dinero, compare nuestros precios. Arrondo y Nicolás, San Miguel 75. Tel. M-4365.
39603 14 sept

SE vende la casa San Rafael 68, dos plantas, ciento cuarenta metros, ciento ochenta pesos de renta, precio 25.000. Informa Tel. M-5045.
43317 13 Sept.

VENDO dos casas en el Reparto Aldecoa, a una cuadra de la Calzada Puentes Grandes; consta una csaa de sala, dos cuartos, comedor, servicios y patio amplio y otra al fondo con cinco cuartos para alquilarlos juntos o separados con dos departamentos cada uno y su cocina cada uno con sus servicios sanitarios, todo el solar que mide cuatrocientas varas cuadradas fabricadas, se da a precio de situación. Sin corredores. Llame al teléfono I-7850. A. García a todas horas. 43506 15 sp.

EN EL CERRO

En la calle de Esperanza una casa fabricación moderna con sala, saleta, tres cuartos, servicio sanitario, 7.50 de frente por 18 de fondo en $4,300, pudiendo dejar $3.000 en hipoteca, es una ganga a una cuadra de la calle Salvador. Informan Sta. Teresa 23, Tel. I-4370.
43266 11 sept

ANTES de comprar o vender sus propiedades véame, siempre tienen ventajas sus propios intereses. Doy planos y presupuestos gratis. A. Inclán, Progreso 8. Teléfono M-2105, de 8 a 9 a. m.
43196 15 Sept.

CASA nueva de madera, $2.000. Jardín, portal, sala, comedor, 3 cuartos, cocina y servicios sanitarios. 12x32. Lugar más céntrico de la Lisa. Informa I-5120.
43202 15 sept

(37)—Rústicas

SE vende una finca de dos caballerías a doce kilómetros de la Habana y un kilómetro de la carretera de la Víbora a la Chorrera del Calvario. Precio: 11.500. Informan Teléfono M-5045.
43319 13 Sept.

FINCAS DE CAMPO

Carretera de Wajay a San Antonio 35,317 metros 284, frente a carretera terreno de primera linda para finca de recreo 5,000 pesos. Aguila 70. 43711 13 Sept.

EN RINCON FRENTE

a carretera, una finca de dos caballerías, 2 pozos, 2 casas muras madera cuartones, yerba. Precio 16,000 pesos. Otra 2 caballerías 15,000 pesos. Otra 1 caballería y cuarto pozos, laguna, 500 árboles frutales. Precio 10,000 pesos. Muñiz. Teléfono M-3554. Aguila 70. 43712 13 sp.

QUINTA de recreo, carretera entre La Lisa y Arroyo Arenas, garage, todas comodidades, arboleda, teléfono, luz eléctrica, con 11.000 metros terreno. $25.000, pudiendo dejar lo que quieran al 7 por 100. Informes: teléfono F-1250.
43801 13 Sep.

FINCA DE RECREO, SE VENDE

En Arroyo Naranjo una casa quinta de construcción moderna y elegante, con toda clase de comodidades, que ocupa media manzana de terreno. Se halla situada a una cuadra de distancia de la estación del tranvía eléctrico y de la carretera. Jardines, calles, luz eléctrica, teléfono, agua pura y abundante, árboles frutales, etc., condicionan favorablemente esta residencia, que se dará por un precio razonable, con facilidades en el pago, a quien desee adquirirla directamente de su dueño. Informan a todas horas en el teléfono FO-1118.
43624 12 sp.

FINCAS, venta, renta. Doy en arrendamiento, residencia de campo veraniega, instalaciones sanitarias y eléctricas, jardín, garage y huerta, arboleda y comunicación con carritos y guaguas. También las vendo. Díaz Minchero, Guanabacoa. Villa María, (En Monte y Cárdenas hay guaguas).
43468 11 sp.

SE VENDE UNA FINCA

de una caballería. Carretera Central, cerca Cotorro. Trenes eléctricos al frente, servicio guaguas cada diez minutos. Tiene buena residencia con todas comodidades y varias casas más. Existe actualmente una vaquería bien montada con todo lo moderno, establos. Es buena inversión y puede dejar parte en hipoteca. Informes: señora Esperanza, Consulado 108, segundo piso alto.
E 2078 14 sp.

(I) COMPRA Y VENTA DE SOLARES YERMOS

VEDADO PARCELITA IDEAL

"J" y "21", segregada de la esquina con frente a "21", lo más aristocrático, a media cuadra y vista al lindo Parque Monteagudo. Medida colosal 12 por 23 metros. Se vende en $13.000. Facilidades de pago. Dueño M-3848.
43900 19 sept

GRAN negocio. Vendo 900 varas de terreno o tres cuadras del Paradero, Víbora, frente al gran parque Córdova, a mitad de su precio, al contado $3.50, vara. Informan San José 8, Vidriera de tabacos. 43818 17 Sept.

10 CENTAVOS
DE 7 A. M. A 4 P. M.; Y DE 4 A 10 P. M.
15 CENTAVOS

SOLICITUDES DE TRABAJO: DIEZ CENTAVOS
DEPARTAMENTO DE ANUNCIOS CLASIFICADOS

10 CENTAVOS
DE 7 A. M. A 4 P. M.; Y DE 4 A 10 P. M.
15 CENTAVOS

FOLLETIN 43

La Flor Maravillosa de Woxindon

NOVELA HISTORICA DE LA EPOCA DE ISABEL DE INGLATERRA

Por el Padre

JOSE SPILLMANN

DE LA COMPAÑIA DE JESUS

De venta en la librería "Académica", Prado 93, bajos de Payret. Teléfono A-9421.

(Continúa)

tres dándose cita para aquela noche temprano, en el "Verraco Azul".

Por la tarde el médico fué a ver a la hija de Bill Bell. La pobre muchacha estaba en su solitaria guardilla. A primera vista conoció que la paciente había entrado en un nuevo período de su enfermedad y que le quedaban pocas semanas de vida. Pero estaba animosa y decía que, si la tos y la calentura la dejasen dormir, pronto se hallaría mejor. Tenía apetito y todos la felicitaban por su buen color La infeliz no sabía ¡ay! que en sus mejillas brillaban no las rosas de la salud, sino el ético rubor de la tisis. Windsor se sentó un instante al lado de su cama, mirando al río por donde cruzaban multitud de barcas. Al contemplar las tranquilas y turbias aguas que a dos pasos corrían, y al sentirse en presencia de una persona en cuyas facciones había impreso ya su sello la muerte, invadióle profunda melancolía, pensando en que quizás estaba también próximo su fin, más próximo tal vez que el de la joven cuyos días sabía contados. La enferma notó su alteración, y le preguntó si no pensaba rezarle alguna de las consoladoras oraciones con que la había confortado en sus precedentes visitas.

El joven médico accedió con gusto a sus deseos y empezaba a decir algunos actos de contricción, caridad y esperanza cuando llegó Bill Bell. Este, se arrodilló en la puerta, juntando las manos; al levantarse, una lágrima rodaba por sus curtidas mejillas.

"Así oraba la gente cuando yo era niño", dijo, "en aquellos días en que el canciller Moro y el obispo Fisher pusieron sus cabezas en el tajo. Con el nuevo orden de cosas no tenemos esas oraciones y los ministros de ahora no visitan a los pobres cuando están en la tribulación, según hacían los del clero antiguo, esos que llaman sacerdotes de Baal."

Windsor se despidió de su paciente dejándole una botella de vino moscatel que le había llevado y que era para ella la mejor medicina. Bill Bell acompañó al médico hasta la puerta preguntándole ansiosamente cómo estaba su hija. El joven no le ocultó que en lo humano no había esperanza; pero que con cuidados se podría prolongarle la vida algún tiempo y le dió una libra esterlina para recompensarle por sus servicios durante la noche anterior. Más el barquero se negó a tomarla, diciéndole que su generosidad para con la pobre muchacha le daba derecho a su eterna gratitud. Después añadió:

"¿Sigue usted, señor Windsor, en la idea de sacar al señor Bellamy de prisión? Si es así, ahora hay una oportunidad singular, pues un barco fondeado cerca de Gravesend va a salir para Dunkerque la semana próxima. El capitán, amigo mío, está siempre pronto a llevarse a algún papista perseguido, mediante pequeña retribución; tiene a bordo un buen escondite. Conozco además a uno de los guardianes de la Torre, que por unas cuantas monedas de oro y algunas buenas palabras, se encargará de entregar al prisionero una cuerda y una lima."

Persuadido de que esto colmaría de alegría a sus amigos de Wóxindon, Windsor aceptó la proposición de Bill Bell y le entregó el dinero necesario para hacer los preparativos, diciéndole que le daría contestación definitiva dentro de uno o dos días. Salió, pues, de los doks de Santa Catalina con el corazón aliviado y lleno de esperanza, sin ocurrírsele en qué circunstancias volvería a buscar protección bajo el techo del digno botero.

Windsor llegó al **Verraco Azul** aquella amisma tarde, todavía temprano. La brisa agitaba las copas de los añosos y robustos robles, situados delante de la hostería, y veíanse desparramadas por el suelo ramas y vástagos arrancados por el violento huracán de la noche anterior.

En el umbral estaba el viejo Clayton, cuya corpulencia llenaba el marco de la puerta. A Windsor le pareció que le saludaba de manera menos jovial y amistosa que otras veces; rogóle que, antes de subir, oyese una palabra, y llevándole a una pequeña habitación, le dijo con cierto embarazo:

"Ya sabe usted señor Windsor, cuánto respeto tengo yo a usted y al señor Tichbourne. Confío, pues, que no se molestará si les pongo en guardia contra el señor Bábington, quien, aunque lo haga sin mala intención, me trae aquí gente que yo no puedo ver con tranquilidad. ¿Quiere usted mirar por ese agujero? Allí están tres de sus camaradas, de sombría frente. El que usted ve, junto a la jarra, es un tal Savage; los otros son Charnock y Travers; los tres han servido a las órdenes del duque de Parma. El hombre de la otra mesa dice ser sargento reclutador y llamarse Fortescue, aquel que lleva la pluma en el sombrero y trenza de plata en su manto gris; pero se murmura que es cosa muy distinta, y un espía español. Sus dos compañeros son Poley, un astuto bribón, agente de Wálsingham, y Grifford, el hombre más disoluto que puede imaginarse, un verdadero candidato a la horca, si bien es capaz de ponerse a recitar pasajes de la Biblia con los ojos en el suelo, tan bien como esos predicadores de agrio rostro, que nos vienen de Ginebra.

"Ahí tiene usted la gente que el señor Bábington toma por amigos y confidentes, a los cuales paga, y que, mucho me lo temo, van a meterle en algún mal negocio. Poley le sigue como un perrito, y tengo la seguridad de que se lo cuenta todo a su amo Wálsingham. Ahora usted verá, después de lo que le he dicho, si debe subir o no. Si yo estuviera en lugar de usted rompería al punto con un amigo que tiene tan sospechosos compañeros, pues en estos tiempos muchos han pasado tribulaciones por culpa de los amigos de sus amigos, y trabado así relaciones con Topcliffe, el capitán de los verdugos de Su Majestad."

El joven médico no pudo menos de reconocer que Clayton era sincero y tenía muy buena intención. Dióle, pues, un apretón de manos y le dijo:

"Muchas gracias, Clayton; pero esté usted tranquilo, pues Bábington es incapaz de hacer cosa indigna de un cristiano o de un caballero inglés. Es verdad que sus compañeros parecen poco recomendables y aprovecharé la primera ocasión que tenga para hablarle seriamente acerca del particular. No creo, con todo, que lo que usted me ha dicho sea motivo para que deje de subir esta tarde al cuarto donde están reunidos mis amigos; y deseo que no lo tome usted a mal."

El viejo hostelero pareció poco satisfecho y contestó a la vez que abría la puerta.

"Está bien, señor Windsor, usted hará lo que quiera; mas si le envuelven en algún mal negocio, como creo que sucederá, hágale usted a Clayton la justicia de recordar que bien se lo advirtió."

Windsor encontró a todos sus amigos reunidos en la sala que tenían alquilada, hablando y charlando con gran animación, según es propio de gente joven, aún en tiempos calamitosos. Sentáronse a la mesa y comieron con apetito; hasta que no quitaron los manteles y les sirvieron el vino no habló Bábington del plan en que tan interesados estaban todos. Dijo que desde la última reunión se había movido mucho, comprando o alquilando considerable número de caballos de silla, que había confiado a personas seguras de los condados de Stafford y Derby, y obteniendo promesas de asistencia y ayuda de multitud de nobles vecinos suyos. Con sus servidores de Dethick podía formar un cuerpo de cien jinetes al menos, los cuales bastaban para libertar a la reina. Tenía dinero y armas en abundancia. Tomando entonces un mapa de aquellos condados, indicó a sus amigos de qué manera había distribuido sus hombres y los caballos en un radio de 30 a 50 millas en torno de Charley, y todos los demás le elogiaron por lo bien que había hecho los preparativos. Bastábale, según dijo, mandar un enviado a Lichfield, donde había fijado su cuartel general, para que a la noche siguiente estuviesen todos sus hombres reunidos en el bosque de Chartley.

Después de Bábington hablaron Barnewell y Salisbury, que habían recorrido el condado de Láncaster, manifestando que era grandísimo el número de católicos en aquella parte de Inglaterra y que la tiranía del gobierno provocaba fuerte indignación. La pequeña ciudad de Prescot era por entero católica, y una vez María Estuardo en dicho condado, hallaría sin duda socorro. En realidad, con poco esfuerzo se lograría una insurrección popular. Todo lo habían preparado de tal modo que la reina podría llegar segura hasta Formby, donde tendrían un barco listo a hacerse al mar, desde el día de Santiago a la fiesta de la Asunción, a cualquiera hora de la noche, con tal de que la marea y el viento lo permitiesen, para encaminarse a la costa francesa.

Después de esto. Windsor describió con toda minuciosidad el plano del castillo y su situación. Según dijo, lo primero que había que hacer, para salir con bien del lance, era apoderarse de Sir Amias Paulet, por la fuerza o por engaño, pues de otro modo éste era capaz de poner las manos en la prisionera antes de que fuese posible socorrerla. Una vez conseguido eso, todas las barras y cerrojos, cuyas llaves tenían siempre pendientes de su cinturón el caballero, servirían para mantener encerrados a los otros guardianes del castillo, hasta que llegasen del bosque inmediato los hombres de Bábington. El joven médico propuso lo siguiente: uno de los días en que hiciese su visita a la reina, llevaría consigo a uno de sus compañeros, prefiriendo a Donne por su gran fuerza física, como si fuera un ayudante de cirujano. El portero los admitiría sin dificultad, pues él diría que la prisionera necesitaba ventosas. Se arreglarían de tal modo que llegasen al castillo delante del coche del cervecero, cuando le viesen venir desde lejos, porque en ese instante se abrían de par en par las puertas. En el momento preciso de pasar por ellas, Barnewell y Salisbury, precipitándose sobre el vehículo, cortarían las correras del coche, para que, separado éste del caballo, no fuese posible volver a cerrar la puerta. Entre tanto, Donne y Windsor correrían a la habitación donde los estaría esperando Sir Amias, y a la primera objeción contra la presencia del asistente, le sujetarían y atarían y le arrebata-

M.E.C.D. 2016

SOLARES YERMOS

CALABAZAR. Se vende un solar de diez por cuarenta metros. Calle Calabazar entre Morros y Cañas. Informan Teléfono I-2530. 43664 12 sp.

SE vende un solar de esquina, en Estrada Palma y Juan Delgado, Víbora, 20 metros de frente por Estrada Palma por 40 de fondo. Dos solares continuación del anterior por Juan Delgado, 10 metros por 50, tranvía por Juan Delgado. Informan Teléfono F-1247. 43632 18 sp.

EN el Reparto Almendares, se traspasa un solar entre Fuentes y Lanuza. Mide 10 de frente por 42 de fondo, frente a la línea de la playa y las torres de telégrafo. Informan Gervasio 24, altos. 43464 11 sp

CAMBIO SOLARES POR FINCA

Situados en la loma del Mazo, frente al parque, miden los dos 23-58x50-70 total 1.195 varas. También los cambio por una casa chica, o solar más chico.

JORGE GOVANTES

San Juan de Dios núm. 3, Teléfs. F-9595 y A-5181. S-5689 19 sept

CONSTRUCTORES: vendo o cambio por casa, la esquina calle 12 y D, Reparto Batista. Mide 42 varas por D y 24 por 17. Tiene alcantarillado. Atiendo otras proposiciones. Dueño: X-1496. 43729 11 Sep.

SE vende o se traspasa el contrato con mucha ganga un punto inmejorable; frente al Hotel Almendares y al lado de la línea de Playa; un hermoso solar que mide de frente 14,74 x 58.96 de fondo, Avenida 9 entre 8 y 10, para más informes: Habana 104, 2o. piso. Señor A. Salgueiro. 43597 11 sep.

SOLAR, LOMA DEL MAZO

frente al parque, son dos solares, mide cada uno 11-79 x 50-70 total, 597 con 77 varas, verdadera ganga, a $6.50 vara, facilidades de pago.

JORGE GOVANTES

San Juan de Dios 3. Telf. M 9595 y A 5181 S 5634 17 sep.

EN EL CERRO

Vendo un solar de 13 de frente por 42 de fondo a $4·80 el metro relleno y cercado, propio para una industria da al fondo a la Línea, es una verdadera ganga. Informan Santa Teresa 23. Tel. I-4370. 43266 13 sept

VIBORA. Vea esta ganga, se vende un lote de terreno 1,572 varas con cuatro casas madera moderna, todo a $5.50 vara, rentas 90 pesos. Jesús del Monte 671. 43700 11 sp.

TERRENO en la Calzada de Ayesterán, vendo lote de esquina y del centro con el diez por ciento de contado y resto en diez años con el 6 por 100 de interés. J. Cil. Teléfono letra FO-7789. S-5551 4 Oct.

TERRENO PARA INDUSTRIA

Vendo o alquilo barato veinte mil metros o más terreno con chucho ferrocarril, radio Estación Terminal y corriente alta tensión. Informes Teléfono I-1592. 42406 11 sp.

REPARTO "LA ASUNCION"

Con: Calles, aceras, agua, luz, alcantarillado y parque. Parcelas a plazos desde $10.00 la vara. Miden: 10x22, 10x25, 10x30 los centros. 17x29, 19x29 o más las esquinas. Pida informes a Gonzalo Forcade. Teléfono X-1978 en la Oficina del Reparto, en el Castillo por Luyanó. E-1841 Ind. 10 agt.

SOLARES

Vendemos a plazos solares bien situados. Grandes facilidades de pago. MENDOZA Y CA. Obispo 63. Telf. M-6921 E 1763 Ind 1 ag.

VENDO solares por $50 contado y 15 solamente mensuales, medidas pequeñas, con alcantarillado, en Batista, cerca de los tranvías, $7 vara, fabricando en seguida. Nada de contado. También casitas a plazos. Dueño: X-1496. 43728 11 Sep

SOLARES Y TERRENOS HABANA

Solar esquina 9.35 x 12.45, a 72 pesos metro. Solar calle Jovellar 6.79 x 29 a 60 pesos, 760 metros inmediato a Galiano a 55 pesos, 1,985 metros frente a los muelles a 60 pesos, 1.056 metros Ayesterán cerca Infanta, a dos calles a 45 pesos metro. 5,400 varas 50 de frente a 3 calles a 16 pesos, 2.300 metros esquina Cristina a 15 pesos metro. Terrenos para industria, solares, Vedado, Miramar, La Sierra y Almendares. Muñiz. M-3554. Aguila 70. 43710 13 sp.

(J) COMPRA Y VENTA DE ESTABLECIMIENTOS

SE vende una barbería en Habana, 77, o solamente muebles, modernos y en buen estado. Informan en la misma. 43812 12 Sept.

CARNICERIA

Se arrienda o se vende la carnicería La Imperial. Calle Línea 158, frente al paradero del Vedado; para informes, teléfono FO-1716. S-5685 14 sept

OJO BODEGUEROS

Socio para bodega con $1.500 vale 5.000 la bodega. Es para separar a otro. Informan Amistad núm. 136 B. García. 43912 11 sept

SE vende una Bodega o se admite un socio para separar a otro, es muy cantinera en el lugar más céntrico de la Habana. Informan en la Calzada J. Monte 577. S-5698 12 sept

VENDO una barbería en 190 pesos, tiene sillón moderno, calle Agramonte y Primelles, Reparto Marianao. FO-1891. 43820 14 Sept.

GARAGE. Como negocio vendo en 6.000 pesos dentro ciudad, muchas máquinas, venta gasolina, poco alquiler. Oportunidad para persona del giro, puesto que verá la ocasión. U-4041. 43697 11 sp.

BUEN NEGOCIO

Se vende o se cambia, una bodega por finca o solar, doy o recibo diferencia. Informan Correa y Flores, bodega. S-5663 17 Sep.

VENDO la barbería de Somerueles 55, por Gloria. Tiene buena clientela. Su precio es $150. Puede verse a cualquier hora. Para más, en la misma. 43787 11 Sep.

SE vende o arrienda una fonda; no paga alquiler y tiene buena marchantería. Informan: Santa Clara 24, vidriera. 43451 12 sp

SE venden dos carnicerías por embarcar su dueño, vendo $100 contrato. Informes en la bodega Infanta y Estrella. 43312 14 Sept.

PARA VENTA O CAMBIO, DE BODEGAS, CAFES Y BARRAS, POR OTRAS O POR PROPIEDADES, DANDO O RECIBIENDO DIFERENCIA, VEA A SUAREZ, CERRO No. 535 ENTRE TEJAS Y BUENOS AIRES. INFORMES GRATIS. S-5594 21 Sep.

BODEGA, Habana. Gran oportunidad. Excelente situación. La vendo o prefiero persona activa del giro con poco capital, por no poder atenderla. Gabriel, F-3854. 43291 18 Sept.

VIDRIERA de tabacos, quincalla, ocupa buen lugar, hay bar, restaurant en reformas. Informan en la misma. San José 8. 43143 13 sp.

ESTABLECIMIENTOS

BODEGAS EN VENTA

Vendo bodega sola en esquina en el centro de la Habana, solo cantina, 6 años contrato, $11.000 con $5.000 de contado. Informa: señor Tamargo, San José y Belascoain, café, de 2 a 5. Telf. U 5540.

Vendo otra en el barrio de Jesús María, cantinera, del mismo dueño, hace 12 años $9.000, con $4.000 de contado, resto a pagar cómodo, con vivienda para familia. Informa: señor Tamargo, San José y Belascoain, café, de 2 a 5.

$1.000 a $1.500 de contado, bodega sola en esquina, mucho barrio; está abandonada, es un gran negocio. Véala. Informa; Tamargo, San José y Belascoain, café, de 2 a 5.

Vedado, vendo 4 bodegas solas en esquina, fincas nuevas y buenos contratos. Informa: Tamargo, San José y Belascoain, café, de 2 a 5. 42512 21 sep.

LECHERIA. Se vende una en uno de los mejores puntos de la Habana, en Cuba y Luz, pegado a Obras Públicas, es negocio para dos que quieran trabajar. El local se presta lo mismo para lechería que barra que parados. Informan en la misma. 42410 11 sp.

VENDO CASI REGALADA

una gran vidriera de tabacos con 6 años de contrato, aquí no se paga regalía de existencias, tiene lo que por ella se pide; véala si le interesa. Informes Infanta y Llinás, bodega. 43264 7 sept 43266 11 sept

BODEGA cantinera si es usted del giro, véala, es una verdadera ganga. Máximo Gómez y San Juan, Guanabacoa. 40041 25 Sp.

PARA BODEGAS CANTINERAS SOLAS EN ESQUINA Y CON POCO DINERO, ALVAREZ, SAN RAFAEL Y OQUENDO, CAFE

Vendo una bodega en la Habana, admito en pago de ella pagarés de otra o una propiedad. No hace falta dinero. También hago cambios por otra. Informes: San Rafael y Oquendo, Café, de 1 a 4. Alvarez. 42906 13 Sep.

ESTABLECIMIENTOS

Panadería 6 años, contrato, renta 18 pesos al mes, tres camiones, 1 carro y caballos, 4 sacos diarios, en 3,000 pesos con facilidades. Muñiz. M-3554, Aguila 70. 43706 12 sp.

LECHERIA EN $2.000

Situada en Calzada de doble línea, hay 5 años de contrato y módico alquiler, se gana. Neptuno 8, café, de 8 a 11 de la noche. Trabadelo 43344 11 Sept.

CAFE, LUNCH Y VIDRIERA

Vendo 4.000 pesos, esquina gran local, pudiendo agregarle fonda, punto muy céntrico y paradero, vale mucho mas, contado y plazo. Informan San Miguel 125, U-1802, de 11 a 3. Manuel Llenin. 42618 12 Sept.

VENTAS Y CAMBIOS

Bodegas, cafés, cafés con fonda, barras y fondas, cantinas, también se cambian por otras o por casas o solares o viciversa, valorando todo a base de verdad y honradez, cuando no se puede vender se cambia. Informes San Miguel 125. U-1802, Manuel Llemin. 42619 12 Sep.

UN BUEN NEGOCIO

Se alquila un depósito de hielo con buena marchantería. Alquiler barato y bien situado. Más informes en el teléfono M-6066. Pregunte por el dueño. 43744-45 11 Sep.

(K) COMPRA Y VENTA DE ANIMALES

VENDEMOS 60 mulos nuevos, 40 mulos de trabajo, 50 carros bicicleta, trov araña, faetones, arreos de toda clase, Marina 3, esquina a Atarés, Jesús del Monte. Teléfono I-1376. Jarro y Cuervo. S-5661 8 oct.

O. K. Peat Litter. Musgo vegetal para gallineros. Lo más limpio y práctico que se puede usar. Absorve los malos olores. Arellano y Cía. Amargura y Habana. Teléfono A-3329. E 2062 30 sp.

HERMOSO ejemplar perro Policía legítimo de 13 meses, se vende a precio de situación, en Milagros número 37 entre J. Bruno Zayas y Cortina, Reparto Mendoza. Teléfono I-6072. Se puede ver a cualquier hora. S-5558 12 sp.

SE tusan perros a domicilio, todo el cuerpo $1.50. Paticas y hocico, $1.00. Teléfono A-7083. Domingo. 41652 12 Sep.

(L) AUTOMOVILES

(38)—Compra

COMPRO automóvil, admitiéndolo como parte de pago de uno o dos solares, sin gravámenes, de 9 por 20, con alcantarillado, en Batista. $7 vara. Atiendo otras proposiciones. Dueño: X-1496. 43726 11 sep.

(39)—Venta

HUDSON 7 personas, gomas nuevas, ruedas alambres, pintado, listo de todo, en proporción o negocio por Dodge Balon o Buick, tipo Packard chico, teléfono A-0406. 43851 19 Sept.

DOGE Brother, se vende por no tener lugar donde guardarlo, motor en buenas condiciones, magnífico para hacer una guagua o camión, chapa de este año, carrocería antigua. Informan teléfonos M-2603 y A-3444. S-5675 15 Sept.

POR necesitar el local, se vende casi regalado un camión Sinfín de carrocería abierta. A-2394. 43943 12 sept

PACKART $380.00

Verdadera ganga, urge venderlo por embarcarme, el mejor negocio para el turismo, 12 cilindros; también se vende otro en perfectas condiciones en $550.00, cualquiera de los dos vale el doble. Puede verse en Alvarez Mena Corporation. Vives y Alambique. Cualquier informe en el M-9595 y A-5181. S-5690 19 sept

"BUICK" último modelo, cerrado de cinco pasajeros propio para familia de gusto, se vende muy barato, para verlo y tratar San Miguel 179, garage Velilla. 43970 12 sept

BUENA oportunidad. En $156 se vende un Chevrolet del 24 en perfectas condiciones. Se puede ver en el garage Hispano, en la Víbora, 10 de Octubre número 634, teléfono I-3348. 43723 13 Sep.

SE vende motocicleta Harleyd Davidson con coche, se da barata, Ampliación de Almendares, Avenida 10 y calle 11, Villasante. 43650 12 sep.

MOTOCICLETA Indian, con sidecar, se vende; está en muy buenas condiciones. Se da barata. Informan: Revillagigedo 22. 43791 12 Sep.

SE vende un automóvil Krysler, tipo Sedan, de cinco pasajeros, en muy buen estado. Precio muy ventajoso. Informes: Finca San Andrés, kilómetro 3, Arroyo Arenas. Teléfono FO-7537. 43397 11 Sep.

FLAMANTE Packard, listo para trabajar, chapa alquiler de lujo, precio de situación. Tel. M-5599. S-5572 13 sp.

CAMION DE 3 1|2 TONELADAS

Packard de poco uso se vende en Infanta 90 esq. a Zanja, materiales de construcción. Tel. U-2887. S-5585 12 sept

CADILLAC DE 7 ASIENTOS

Se vende o se cambia por máquina cerrada de 5 asientos, se guarda, informes Infanta 90 esq. a Zanja, Tel. U-2887. S-5586 12 sept

SE vende muy barato un camión "Protor" de cinco toneladas, muy propio para llevar y traer carga del campo. Se puede ver en Mercaderes número 35. 42456 11 sp.

SE compra un tractor Fordson en buenas condiciones. Informan en Cuba 85, teléfono A-7192, Juan Jorrín, Cuba 85, bajos, Habana. 42834 11 sp.

(40)—Reparaciones y Accesorios

CARROCERIAS para Ford bien construídas y bien pintadas a ciento treinta pesos, ni más ni menos. Víctor Alvarez, Subirana 97. 43070 11 sp.

AUTOMOVILES

GOMAS BARATAS

30 x 3½, cuerda, $6.50; 31 x 4, $13.45; 32 x 4, $9.50; 33 x 4 $15.45; 32 x 4½, $19.45; 33 x 4½ $17.90; 35 x 4½, $21.50; 33 x 5, $28.90; 29 x 440, $7.75; 30 x 525, $14.50; 30 x 577 $17.85; 31 x 525, $16.45. Cámaras desde $1.25. Havana Tire Co., San Lázaro número 240 esquina a Campanario. Tel. M-6609. S-5655 23 sp.

(LL) DINERO EN HIPOTECAS

(41)—Se ofrece

EN hipoteca $500 a $5.000 sin comisión Habana, Repartos también, $6.000 a $50.000 voy a domicilio, Neptuno 29 "Campoamor" de 9 a 3. Díaz, M-7573. 43834 17 Sept.

DINERO PARA HIPOTECAS AL 7 POR CIENTO COMPRA VENTA DE CASAS CLAUDIO DE LOS REYES

Cuba 54

DE 10 a 11 Y DE 2 A 3 43490 22 sp.

COMERCIANTES Y COMISIONISTAS

Facilito dinero a los comerciantes y comisionistas para abonar los derechos de Aduana que devenguen las mercancías importadas por los mismos. Ver a Domingo Prado, en la Administración del diario "La Lucha", Amistad 94, de 2 a 4 p. m. 43673 13 sp.

DINERO PARA HIPOTECAS

desde el 6 y medio por ciento, partidas desde $5,000 en adelante. Sr. Muñiz. M-3554, Aguila 70. 43714 16 sp.

CLAUDIO R. ARELLANO

Dinero en Hipoteca

Tel. A-8297. Cuba, 50

E 1768 Ind 1 ag.

DINERO para hipotecas al tipo más bajo de plaza, en todas cantidades, con la mayor reserva y prontitud. Miguel F. Márquez, Cuba 50. E 1755 Ind 1 ag.

HIPOTECAS

En grandes y pequeñas cantidades en primera y segunda hipotecas al mejor tipo de plaza, sobre casas construídas y en construcción en la Habana, Marianao y sus repartos también sobre fincas rústicas y solares yermos, brevedad y reserva, Martínez y Prieto. O'Reilly número 23, de 10 a 12 y de 3 a 5. Teléfono A-6951. E 1894 Ind 15 ag.

DINERO PARA HIPOTECA

Tengo en todas cantidades a interés bajo. Voy a los Repartos habiendo garantías. Compro y vendo casas, solares y fincas rústicas. A. Durán, "La Alianza", Chacón 23. Teléfono A-7733. S 5458 15 sp

DINERO, DINERO, DINERO

Lo damos sobre automóviles de todas marcas, no importa el uso que tenga, también sobre camiones, operaciones en dos horas. Arrondo y Nicolás, San Miguel 75. Tel. M-4365. k9éèyOIñHñfi 8 9A 42181 14 sept

DINERO PARA HIPOTECAS

desde $5.000 en adelante, sobre casas, solares y fincas rústicas. Lluria y Estrada, O'Reilly 23, A-7656, A-4355. 42656 3 Oct.

HIPOTECAS

Tenemos la cantidad que usted necesite desde $300 a $100.000 con el interés más bajo de plaza, vamos a todos los repartos, operaciones en 24 horas, también tenemos para segundas y terceras hipotecas, traiga su escritura. Arrondo y Nicolás. San Miguel 75. Tel. M-4365. 39602 15 sp

(42)—Se toma

NECESITO $29.000 AL 8 POR 100

Sobre chalet en el Vedado, mide el solar 17x66, fabricado 600 a todo lujo. y dos plantas valor aproximado $52.000.

JORGE GOVANTES

San Juan de Dios núm. 3, Teléfs. M-9595 y A-5181. S-5688 19 sept

NECESITO $10.000 AL 8 POR 100

Garantía 2.400 metros cuadrados en el Vedado, que valen $40.000.

JORGE GOVANTES

San Juan de Dios núm. 3. Teléfonos M-9595 y A-5181. S-5696 12 sept

TOMO 2,800 pesos en primera hipoteca al 10 por ciento sobre casa nueva, tiene 10 por 47, hay buena garantía, quiero trato directo. Informes en Consulado y Animas, frutería, Adolfo Fernández, de 10 a 4. 43680 1 sp.

TOMO $3,000

En primera hipoteca sobre casa en reparto habitada por su dueño, que paga puntual buen interés. Se desea tratar directamente con el que dará el dinero. M. Calves, Apartado 773, Habana. 43718 11 sp.

17.000 Y 30.000 PESOS

los tomo en primeras hipotecas; informes directos; Domínguez 9, Cerro, de 9 a 11 y de 2 a 4 R. H. L. 43017 12 sep.

(N) COMPRA-VENTA DE OBJETOS VARIOS

SE venden muy baratos, casi nuevo una cocina de gas de 4 hornillas, dos taladros para hierro y una fragua de ventilador. Informan en Cerro 559. 43862 17 Sept.

SE vende una lámpara de comedor, de pantalla de cristal. Informan Teléfono F-4275. S-5676 13 Sept.

SE vende un carro de reparto de pan y víveres con su mula y arreos, todo en buenas condiciones. Informan Máximo Gómez 88, Guanabacoa, Tel. M06-5090. 43892 17 sept

SE vende un aparato Simple para cinematógrafo preparado para trabajar, un transformador Power, una pantalla de fibra de oro en 40 pesos. Cine Niza, Prado 97. 43656 12 Sept.

OPORTUNIDAD. Caja de acero de dos puertas completamente nueva con departamentos interiores, otra de caudales, tamaño regular, nueva, muy barata, por quitar oficina, máquina sumar "Dalton" y otros de oficina. Consulado 21 bajos. 43675 11 sp.

CONSTRUCTORES. Vendo ocho mil pies madera para encofrados, usada una vez, está limpia. Telf. F-2589. 43175 11 sp.

COMPRA-VENTA DE OBJETOS

METALES Y ENVASES

Compro toda clase de metales viejos, cera, miel de abeja concha de carey, cueros piel de cocodrilo, gomas sebo, huesos de res, botellas, tercerolas y sacos. A. Jimeno, Tamarindo 67, correo, Apartado 1455, Jesús del Monte, Habana. 42255 15 sp

DISCOS. Liquido 2,000 discos nuevos de ópera, zarzuelas, canciones, bailes, etc. Verdadera oportunidad desde 20 centavos. Príncipe 31 entre Espada y Carnero. 43072 12 sp.

SE vende soberbio reloj de pie, gran sonería, con hermosa caja de caoba, toda tallada y todos los muebles antiguos y modernos, cuadros, lámparas y objeto de arte, de una casa que se quita. Calle 5a. esquina C, No. 62, Vedado. 42623 12 Sept.

A los trenistas de yerba. Se vende todo el año de 150 a doscientas pacas de yerba del Paral, a 12 kilometros de la Habana por buena carretera. Informan Tel. M-5045. 43320 13 Sept.

CONTADORAS

Comerciantes: Liquidamos rapidamente nuestra existencia de registradoras. Hay de tecla y manigueta en caoba y niquelado. Unica oportunidad. Realizamos máquinas de escribir. O'Reilly y Villegas, cuchillería. Tel. A-8998. 41362 11 Sept.

(Ñ) ENSEÑANZAS

Colegio MARIA TERESA COMELLAS

Consulado 94 altos, Teléfono A-9080. Enseñanza elemental y superior. El nuevo curso comenzará el 5 de Septiembre. Se facilitan prospectos. 39683 15 Sept.

ACADEMIA DE FRANCES, PIANO Y LABORES DE MANO

Se dan clases a domicilio y en la academia, con profesor y profesora titulados de París, inmejorables referencias, se hacen traducciones, Calle 4 número 253 entre 25 y 27. Teléfono F-2658. E 1773 Ind 1 ag.

SOLFEO Y PIANO

Profesora práctica y competente, incorporada al Conservatorio Falcón, puede dar clases a domicilio o en su casa, Sol 2, altos, Teléfono A-7070. 43885 12 Sept.

CLASES a domicilio elementales y superiores, 10 años de experiencia, módica pensión. Aviso teléfono M-5120. 43961 13 sept

PROFESORES titulares, dan clases a domicilio y en su Academia de Piano, Solfeo, Mandolina, Violín, Dibujo, Pintura, Taquigrafía, Mecanografía y Labores, se garantiza la enseñanza y progreso de los alumnos. Teléfonos A-0572 y U-6192. S-5682 9 oct.

CLASES INDIVIDUALES, DIA Y NOCHE

Teneduría, aritmética, caligrafía, redacción, todo $5.00 mensual. Inglés, taquigrafía Pitman, mecanografía, ortografía, $5.00. Diploma y empleo final gratis. Teléf. M-6794. Nueva del Pilar 31. 43905 9 oct

INGLES

Enseñado por profesora americana. Sorprendentes resultados en pocas semanas. Garantiza el discípulo leerá, escribirá y hablará el inglés en breve tiempo. Lecciones a domicilio también. Miss Kapan, San Lázaro 318. A-8595. 43626 8 oct.

ACADEMIA DE MUSICA DIRECTORA MARIA ANTONIA BEY

Se dan clases de piano y solfeo, mandolina y solfeo, a domicilio y en su academia. Enamorados número 72 letra A, entre Serrano y Durege. Tel. I-3523. S-5657 8 oct.

PROFESORA inglesa graduada, habla correctamente francés, enseña dibujo y pintura. Mucha experiencia y buenas referencias, deseo encontrar discípulos de buenas familias. Puede viajar si lo desean. Teléfono F-1877. 43855 12 sp

AMELIA Orbón. Profesora de piano, solfeo, graduada en el Real Conservatorio de Madrid, incorporada al Conservatorio Orbón. Consulado 80, altos. S 5542 28 sep.

INGLES, TAQUIGRAFIA

Teneduría, Mecanografía, matemáticas, dibujo lineal y mecánico. Enseñanza a domicilio por el profesor Heitzman, Reina 30 altos. Honorarios 10 pesos mensuales. Se dan más informes por escrito o personal. 42420 16 sp.

PROFESORA DE IDIOMAS

con inmejorables referencias, larga experiencia, método moderno, éxito garantizado, se ofrece para dar clases de idiomas, enseñanza elementaria y adelantada. Llamar al teléfono F-1533. 43373 13 sp.

COLEGIO "SAN CRISTOBAL"

regenteado por los

HERMANOS DE LA SALLE

situado en Regla, a un minuto solamente del emboque del vapor.

Las cuotas son sumamente módicas.

Atravesar la bahía presenta menos peligro que transitar por carrito en las calles de la Habana; además los profesores acompañan a los alumnos a la salida del Colegio.

ENSEÑANZA PRIMARIA, PRIMARIA SUPERIOR, IDIOMAS Y COMERCIO

Se admiten EXTERNOS, MEDIO PUPILOS y RECOMENDADOS.

Pida el prospecto al Director del

COLEGIO "SAN CRISTOBAL"

Maceo, 18, Regla. 41819 13 sep.

UNA profesora de inglés desea dar clases. (Diploma). Llame por teléfono al F. O. 7464. 42861 13 sp

COLEGIO "SAN ELOY"

Primera Enseñanza, Preparatoria, Bachillerato, Idiomas, Carreras Especiales y Comercio. Se admiten internos, medio internos y externos, Primelles 20, Cerro, Habana. Teléfono I-6002. Pida prospectos. E 1831 Ind 1 ag

GRAN ACADEMIA COMERCIAL DE IDIOMAS, TAQUIGRAFIA Y MECANOGRAFIA, UNICA PREMIADA EN EL CONCURSO PROFESIONAL CELEBRADO EL 28 DE MAYO DE 1922. COLEGIO ELEMENTAL Y SUPERIOR. DIRECTOR: LUIS B. CORRALES. LOMA DE LA IGLESIA DE J. DEL MONTE. TELEFONO I-2490. CLASES DE DIA Y DE NOCHE. INTERNOS. EN TODAS LAS LIBRERIAS Y EN ESTA ACADEMIA SE VENDE LA UNICA ARITMETICA MERCANTIL, PRACTICA, CON PROBLEMAS DE TENEDURIA DE LIBROS. MAS UTIL Y MAS BARATA QUE SE CONOCE. E 1768 Ind 1 ag.

ENSEÑANZAS

ESTUDIO

MARIANO MIGUEL

ESCUELA LIBRE DE PINTURA

PREMIADO en la Exposición Nacional de Bellas Artes de Madrid, de 1904. Expositor de "Societé de Artistas Françaises" de París, 1893. Diploma de Honor del Salón de Otoño de la Asociación de Pintores y Escultores de Madrid 1924. Jurado del Concurso Aguasfuertes del Círculo de Bellas Artes. Madrid, 1922.

Clases de Pintura Estética y procedimiento del color, Aguafuerte, Repujado en cuero y metal Batik Clases especiales para Arquitectos, Militares y profesores de Magisterio.

ESTUDIO

Edificio del

DIARIO DE LA MARINA

Telf. F-3363.

E 53 Ind. 1 En.

PROFESORA francesa con diplomas desea encontrar clases, habla español e inglés. Muy buenas referencias. Informan teléfono F-3062. 43299 13 sp

COLEGIO MODERNO, PRIMERA Y SEGUNDA ENSEÑANZA. ALUMNAS UNIVERSITARIAS; DIRECTORA MARIA TERESA DE LA FUENTE. CIENCIAS DR. RAFAEL FITERRE. LETRAS, DR. ROGELIO FUENTES. INGLES, DR. GABRIEL A. CALAFELL. SALUD No. 59. TELEFONO M-5213. S 5033 12 sep.

PROFESORA de Solfeo y Piano, incorporada en el Conservatorio de Hubert de Blank: dispone de algunas horas para dar clases en colegios particulares. Garantiza la enseñanza San Lázaro 147, tercer piso. Teléfono M-8513. S-5103 15 Sep.

ACADEMIA DE CORTE PARISIEN "SISTEMA SERRA"

SE DAN TITULOS DE PROFESORA EN TRES MESES. SE DAN CLASES DE SOMBREROS. SE VENDEN MOLDES. SE ADMITEN PUPILAS Y MEDIO PUPILAS. DIRECTORA: FRANCISCA SERRA. GUINES. HABANA 132, TELEFONO 5. E 1591 Ind 7 jl.

BAILES, WILLIAMS, M-3643

Aprenda cinco bailes de salón distintos, los que quiera, 10 pesos. Si no aprende primer día devuélvese dinero. No academia. Casa particular. Apartado 1033. Teléfono M-3643. Williams. 43068 5 oct.

LEA, le conviene. Se dan clases de bordados a máquina en casa y a domicilio a precios módicos. Angeles 8, altos, entre Reina y Estrella. 42926 15 Sep.

MATEMATICAS elementales y superiores, Mecánica Racional y Aplicada, Hidráulica, Agrimensura, Topografía, Giodesia y Astronomía. Clases individuales y con Amadeo Roldán. Directora Rosario Iranzo. Villegas, 78, altos. S-5447 16 Sep.

EXPERTO PROFESOR DE INGLES

Por un método incomparable. Sorprendentes resultados en breves lecciones. Garantizo, por escrito, que el discípulo leerá, traducirá, escribirá y hablará el inglés en pocas semanas. Clases a domicilio. Llame a Alvarado: A-2012. 42813 13 sp.

Academia de inglés "ROBERTS"

MALECON 31

Clases nocturnas seis pesos mensuales. Clases particulares por el día en la Academia y a domicilio. ¿Desea usted aprender pronto y bien el idioma inglés? Compre usted el METODO NOVISIMO ROBERTS, reconocido universalmente como el mejor de los métodos hasta la fecha publicados. Tercera edición pasta, $1.50. E 1864 Ind 4 ag.

NUEVO colegio de inglés, Barcelona 16. Pagos mensuales. Por día, $10. Por noche, $5. Tres lecciones semana. 43485 14 sp

PROFESORA del Corte Martí, da clases a domicilio. Rapidez en la enseñanza. Tel. I-4132. 43116 5 oct.

PROFESORA de instrucción con muy buenos resultados y un sistema práctico se ofrece para clases de 1a. y 2a. enseñanza a domicilio. Informes Tel. M-6557. 43111 15 sp.

PROFESOR graduado en París y Madrid. Clases a domicilio. Primera y Segunda Enseñanza. Gramática, Geografía, Historia, Literatura, Aritmética y Francés. Sr. Cid, Teniente Rey 38. Tel. M-7519. 43138 5 oct.

COMPETENT English Professor (graduated) wishes to give lessons to young students and children. Excellent experience and references. Please Telephone F-1076, cuarto 45, between 2 and 6 p. m. 43084 12 sp.

PROFESORA inglesa, de Londres, tiene horas libres. Phone F-1702. 42776 3 oc

PROFESOR de instrucción, disponiendo de algunas horas libres, da clases a domicilio y ayuda a preparar lecciones. Da referencia. Garantiza la enseñanza. Dirigirse a Flores. Teléfono I-6093. 42878 18 Sep.

UNA señorita americana que fué durante algunos años profesora de las escuelas públicas de los Estados Unidos, tiene varias horas disponibles. Enseñanza primera y segunda. Miss. H. Calle 8 número 187. 42797 18 sp

CONSERVATORIO "IRANZO"

Se abrirán las clases de Solfeo, Canto, Piano, Violín y Mandolina y Declamación el día 5 de Septiembre. Profesor Andrés Roldán. Directora Rosario Iranzo. Villegas, 78, altos. S 5447 15 sp

POR CORRESPONDENCIA

Clases particulares y por correspondencia, de Teneduría de libros, Cálculos mercantiles, Taquigrafía Pitman y Ortografía, por un experto profesor, otorgando diploma "Cuba Commercial Shool", Aguila 105, altos. 42437 1 oct.

PROFESORA graduada, práctica en la enseñanza de Piano, Solfeo y Teoría, se ofrece para dar clases. Teléfono U-5051. 41035 12 sp.

PROFESORA de primera y segunda enseñanzas. Se ofrece para dar clases a domicilio. Precios moderados. Teléfono U-3182. 42198 15 sp.

RAMONA GIRAL DE MENDEZ

Profesora de Corte y Costura, Corsés, Flores de Modista y Sombreros por el sistema "Martí". Fundadora de este sistema en la Habana. Clases particulares a domicilio. Horas para hablarle, de 10 a 12 y de 7 a 9. Calle General Aguirre, Edificio Balaguer, Teléfono M-3386, Departamento número 203. 42207 30 sp.

INGLES en tres meses. Profesor inglés graduado, da clases a domicilio o en todomi casa. El método fácil y pronto. Larga experiencia. Muchas referencias. Precios moderados. Tel. U-6298. Herbert Richer. Edificio Andino. San Lázaro 490. 39457 14 sp.

ENSEÑANZAS

SANCHEZ Y FIANT

Colegio de Señoritas

Simón Bolivar (antes Reina) 118-120

Teléfono A-4794

Directoras Eloisa Sánchez de Taboadela, Carmela Fe Fiant Vda. de Hanewinkel. Enseñanza Primaria Bachillerato y Artes de Adorno. Internas, tercio-pupilas y externas. Prospectos e informes a solicitud. 32559 7 oct.

COLEGIO "SAN ALBERTO MAGNO"

Reapertura de este Colegio el 25 de septiembre. Enseñanza elemental, suprior, ingreso en el Instituto y Normales, clases de comercio e inglés. Calle 17 número 233, Vedado, teléono F-5594. Director: Lorenzo Blanco. Pida reglamento. E 1897 Ind 21 ag

PROFESORA francesa, hablando inglés, desea dar clases. Inmejorables referencias de 6 a 8 p. m. F-2112 o U-4657. 43330 14 sp

BORDADORA

muy práctica a mano y máquina, se ofrece para dar lecciones a domicilio y acepta labores en su casa; Telf. U 4876. 43543 12 sep.

(O) HOSPEDAJES

(45)—Hoteles

"HOTEL LAS TULLERIAS"

Monserrate 21. Tel. A-3648

Esta casa acaba de ser reformada y todas sus habitaciones con balcón a la calle, se alquilan a precios módicos, cuenta con lavabos de agua corriente y baños con agua caliente y fría a todas horas, estricta moralidad. E-1860 Ind. 10 agt.

HOTEL MIRANDA, PRADO 104. ANTIGUO MARTINEZ HOUSE.

Alquila hermosas habitaciones, baño privado en los bajos; lujosas y frescas con vista a la calle en el primer piso y espléndidas en la azote; soberbio comedor al que se admiten abonados. Precio módico. S 5629 11 sep.

HOTEL MAJESTIC

Pase el verano agradable, yendo al Hotel Magestic; espléndidas habitaciones y apartamentos con vista a la calle, magnífico roof garden desde el cual se divisa la Avenida del Golfo. Precios especiales para el verano. Cuartos sencillos desde $1.50. Cuartos dobles, desde $2.50. Siendo por meses se hacen grandes rebajas. Belascoaín 5. Telf. U-1081. 42801 14 sp.

HOTEL "MAISON ROYALE"

Calle 17, esquina a J., Vedado. Situado en el mejor punto del Vedado. Tranvíasa la puerta. Habitaciones frescas y ventiladas con baños, agua caliente a todas horas. Excelente comida. Se alquilan cuartos. Se admiten abonados al restaurant. 42845 3 oct

HOTEL LOUVRE

Espaciosas y frescas habitaciones y Departamentos con baño, excelente comida, precio módico de situación. Consulado 146 esquina San Rafael. Telf. A-4556. 42422 11 sp.

AVISO

El Hotel Roma, de J. Socarrás, se trasladó a Amargura y Compostela, casa de seis pisos con todo confort, habitaciones con baño, agua caliente a todas horas precios moderados. Teléfonos M-6944 y M-6945. Cable y Telégrafo: Romotel. Se admiten abonados al comedor. Ultimo piso. Hay ascensor. E 1753 Ind 1 ag.

HOTEL TORREGROSA

Compostela número 65, Obrapía, Teléfono A-2426, Cable Ancalafá. Situado corazón distrito comercial bancario, oficinas; dos cuadras Parque Central. Lujosas habitaciones, baños privados, agua caliente, fría, elevador, plan europeo, americano, desde $2.50. E 1756 Ind 1 ag.

(46)—Casa de Huéspedes

CASA de huéspedes, Galiano 117, altos, esquina a Barcelona, alquilo habitación amueblada vista a la calle, propia para matrimonio; doy comida. Telf. A-9069. 43514 15 sp.

CASA DE HUESPEDES

Galiano 84, altos, café "La Isla", habitaciones con baño privado; orden, moralidad y economía y excelente trato. La mejor de Galiano. Tranvías en todas direcciones. 43044 1 sep.

CASA DE HUESPEDES

Alquila habitaciones lujosamente amuebladas y muy frescas, altas y bajos, con y sin comida, servicio de criados, a precios reajustados. Manrique 123 entre Reina y Salud. Hay radio y pianola para los huéspedes. 40721 21 sep.

EL PALACIO DE GALIANO GRAN CASA DE HUESPEDES

Galiano 101, entrada por San José. Esta casa acabada de reformar tiene espléndidas y frescas habitaciones y sus nuevos dueños ofrecen un esmerado servicio de desayuno, almuerzo y comida desde $70.00 para matrimonio. 42766 12 sept

THE SAVOY

NO SE NECESITA IR AL NORTE para pasar un verano agradable. La loma del Vedado reune todos los atractivos de los pueblos veraniegos americanos: cines, clubs, paseos, y a poca distancia baños de mar. Yacht Club Tennis Club, Golf, Hipódromo, etc. En esta casa "The Savoy" los precios son muy módicos, INCLUYENDO TRES EXCELENTES COMIDAS DIARIAS, en mesa independiente para cada familia. Todas las habitaciones con ventilación directa, baños a disposición de todos los huéspedes; cuartos con baño particular. A media cuadra de los tranvías de la calle 17, dos y media cuadras de los tranvías de la calle 9 (Avenida de Wilson); doce minutos del Parque Central, tiendas, teatros, bancos etc. F esquina a 15, Vedado. Tel. F-5270. LA CASA DE LAS ESTATUAS E 1890 Ind 13 ag.

CASA DE HUESPEDES

Galiano 117 esquina a Barcelona, alquilo habitación amueblada vista a la calle, propia para dos, es ventilada, doy comida buena y barata, es casa de moralidad. Tel. A-9069. 43144 13 sp.

(P) PARA LAS DAMAS

LA CARIDAD. Se acaba de abrir casa de huéspedes para las personas que vengan del interior a la Habana a estudiar. Sra. que da toda clase de referencias toda asistencia por $35 o 40. Teléfono U-6280. Salud 46 altos, esq. Lealtad. 43899 11 sept

HOSPEDAJES

RENEE, MODISTA DE PARIS

Vestidos nuevos para el Otoño. bordados preciosos; lingerie de seda, última novedad de París. Precios muy módicos. Renée, O'Reilly 82, primer piso. 43449 14 sp.

F-2888. Mecánico de toda clase de cocinas, calentadores, neveras, lavabos, filtraciones, reparaciones y desperdicios de aguas, traslado de lámparas y toda clase de instalaciones sanitarias y eléctricas, a precios muy baratos. Sr. Fernández. 43504 13 sp

PELUQUERA, PEINADORA Y MANICURE

Se ofrece exclusivamente a domicilio, melenas 40, rizado Marcel 50, manicure 40, arreglo de cejas 40; se dan maasjes con los productos Boncilla, será usted atendida con esmero y prontitud llamando al teléfono I-3523. S-5114 17 sp.

MECANICO. LIMPIA Y ARREGLA

máquinas coser, cocinas gas y calentadores. Precios un peso cada cosa. Corrales 20 Teléfonos A-4519 y A-7416. F. G. Santos. 43639 18 sep.

MANICURE-PEINADORA

¿Queréis tener las manos bonitas y elegantes? Llamen a Tomasa Martínez, que es la manicure y peinadora predilecta de la alta sociedad. A-0810. 43075 5 oct.

SEÑORAS Y CABALLEROS

Al ofrecerle mis servicios de peluquería a domicilio, les garantizo una perfecta adaptación del modelo que desee, y diga bien a su cara: Precios: 1 servicio, 1 peso; dos $1.40; tres $1.80. Juan Molina. Teléfono A 4478. 39910 16 oc.

(Q) COMPRA Y VENTA DE INSTRUMENTOS DE MUSICA

SE vende un piano J. L. Stowers muy buenas voces, está como nuevo, se da muy barato, con facilidades de pago. Aguila 211, esquina a Estrella. 43112 13 sp.

PIANOS, pianolas e instrumentos al contado y en plazos módicos. Música impresa y estudios para todos los conservatorios. Pianos de alquiler, afinaciones y reparaciones. Calidad y bajo precio. Viuda de Carreras y Ca. Prado 115, Telf. A-3462. E-1757 Ind. 1 agt.

AFINADOR compositor de pianos y autopianos, Profesor Vidal Ríos; paso gratuitamente a domicilio a examinar instrumentos. Doy garantías y referencias. Oficina: Virtudes 2, altos, M-4080. S 5532 13 sp.

AFINADOR de pianos. Experto en autopianos W. H. Smith. El mejor en Cuba

¡INDUDABLEMENTE!

Animas 35. Teléfono M-7478, Habana. E 1770 Ind 1 ag.

PIANOS, AUTOPIANOS

Y Victrolas ortofónicas Víctor a plazos, desde 10 pesos. Gran taller de reparación de autopianos y victrolas, operarios expertos, precios reducidos. Pianos de alquiler, rollos, discos e instrumentos de música. M. y G. Salas, San Rafael número 14. Teléfono A-4368. S 5026 12 sp.

(R) MAQUINARIAS

(49)—Venta

SE vende una magnífica bomba de gasolina, una compresora para aire, un tanque de aceite y otros implementos de garage. Concordia 181. 43633 12 sp.

NECESITO vender hoy mismo equipo completo soldadura autógena "Oxwell", más de 30 libras aluminuin, cobre y hierro para soldar 6 antorchas varias medidas, una especial para limpiar carbón autos y un motor eléctrico "Westinghouse" 1 caballo, trifasico con su polea, 220 volts todo en buen estado. Compre hoy mismo todo 80 pesos. Teléfono FO-7942. S-5665 11 sp.

APLANADORA DE CARRETERA

American de 12 a 14 toneladas, caldera vertical, aplana parejo, es de uso y está como nueva. Enrique García, Cuba 92. Habana. S 5632 17 sep.

SE vende una sierra sinfín de 32", un motor eléctrico de tres caballos y una transmisión y una máquina de escribir Remington número 10; se da barato. Puede verse Línea número 3, entre Serrano y Durege, Santos Suárez. 4278' 11 sp.

(S) MUEBLES Y PRENDAS

(51)—Compra

COMPRO MUEBLES

Modernos de todas clases; esmaltamos, barnizamos y tapizamos. Manrique número 64; Telf. M 3122. S 5132 16 sep.

(52)—Venta

SE venden doce máquinas de coser con sus mesetas apropósito para instalar un pequeño taller de costura. También se vende una máquina de cortar Ballard con su motor correspondiente. Monte 247 entre Figuras y Carmen. 43846 19 Sep.

PIANO alemán, color caoba cruzado en bronce, en perfecto estado casi nuevo, se vende urgente por viaje, por lo que den. Damas 55, altos. 43833 12 Sept.

EL HOSPITAL DE LOS MUEBLES

Arreglo toda clase de muebles, esmalte neveras, envaso y barnizo muebles, tapizo y cambio muebles. especialidad en verde París y aceituna. Sitios 4. Teléfono M-1129. José Canga. S-5259 22 Sep.

VENDO juego comedor regio de caoba, como nuevo, doce piezas, costó $500, en $220.00. Informes: A-9335. 43509 13 sp.

LA CASA DE LAS CAJAS

de caudales y contadoras, la que más barato vende y la que mejor surtido tiene. Apodaca 58, entre Suárez y Revillagigedo.

PARA CAFE Y FONDA

Tenemos cantinas, mostradores, vidrieras de todo stamaños y ormas, sillas legítimas de Viena, nuevas, y de uso, en buen estado, mesas mármol vitrolite y madera y toda clase de enseres. Apodaca 58, entre Suárez y Revillagigedo.

MUEBLES DE OFICINA

Vendemos a cualquier precio Archivos de acero, libreros, mesas planas y Burós de caoba y roble, mesas para máquinas de escribir, sillas giratorias y otros muchos objetos. Apodaca 58, entre Suárez y Revillagigedo.

MUEBLES EN GENERAL

Juegos de cuarto, sala y comedor, máquinas de coser. Victrolas Víctor y discos a cualquier precio, neveras, relojes, objetos de barbería y toda clase de piezas sueltas. Apodaca 58, entre Suárez y Revillagigedo. 43430 16 Sep.

MAQUINA Singer, ovillo central, completamente nueva, $30; otra de lavandera en $16; escaparate moderno, $20; nevera esmaltada, $26; división de cristales nuevas, $15, sillones par $8, mesa comer $7, Consulado 21, bajos. 43334 4 sp

BARNIZAMOS, esmaltamos, envasamos y hacemos toda clase de arreglos a sus muebles; especialidad en esmaltes, jaspeados y barniz a muñeca; garantizamos nuestro trabajo; llame al teléfono M 9331, Manrique 90. 42581 1 oct.

FAMILIA que se embarca vende todos los muebles, sillas, tapices Aubusson, Bergueño y Arcon Español Siglo XVI. Lámparas y apliques, cristal, cuadros, bronces de valor, vajillas, objetos de arte y otros muebles modernos a precio de situación. Calle Quinta No. 62, esquina C, Vedado. 43624 12 Sept.

MUEBLES Y PRENDAS

MAQUINA DE ESCRIBIR UNDERWOOD

ocho días de uso, $55. Juego comedor 9 piezas, $45. Aproveche ganga por viaje urgente. San Lázaro 171, altos, cerca Perseverancia. Solamente de 9 a 1. 42637 12 Sept.

PARA MUEBLES BARATOS

Díaz y Chao

Almacén de Muebles y Casa de Préstamos

Liquidamos a precios de verdadera ganga, todas las existencias en juegos de sala esmaltados y tapizados, juegos de recibidor, comedor y cuarto, neveras, sillones de mimbre, camas de herro y muebles de todas clases, a plazos y al contado. Compramos muebles de uso pagándolos más que nadie. Facilitamos dinero sobre prendas, en todas cantidades con módico interés, visite esta casa y se convencerá. Neptuno número 197 y 199, esquina a Lucena. Teléfono U-5154. 42678 2 Oct.

EL ARTE SE ARREGLAN MUEBLES

Taller de reparación y construcción de muebles, envases y embarques. Especialidad en pinturas, barnices y tapicería. Gervasio 100, casi esquina a Neptuno. Telf. U-5243. S 5283 23 sp.

DINERO

En todas cantidades con muy bajo interés sobre Joyas y objetos de valor. Garantía y reserva absoluta en nuestras operaciones. Liquidamos un inmenso surtido de joyería y muebles finos y corrientes, a precios regalados.

LA COMPETIDORA

GARCIA ARANGO y Ca.

S. en C.

Gloria No. 68, esq. Indio

E 1933 2 Oct.

LA SEGUNDA COMPETIDORA

Préstamos y almacén de muebles. Se realizan grandes existencias de joyería fina, procedente de préstamos vencidos, por la mitad de su valor. También se realizan grandes existencias en muebles de todas clases, a cualquier precio. Doy dinero con módico interés, sobre alhajas y objetos de valor, guardando mucha reserva en las operaciones. Visite esta casa y se convencerá. San Nicolás, 250, entre Corrales y Gloria. Teléfono M-2875.

RUFINO G. ARANGO

Se compran y cambian muebles y Victrolas, pagando los mejores precios. E 1759 Ind 1 ag.

PARA OFICINAS

Muebles de ocasión. Bufetes planos. Burós de cortina, sillas giratorias, archivos y cajas de caudales, Villegas 6, por Bélgica. (Monserrate). Losada. Tel. A-8054.

DINERO

No reparamos intereses. Préstamos sobre alhajas y objetos de valor. LA HISPANO CUBA Villegas 6 por Avenida de Bélgica, antes Monserrate. Teléfono A-8054.

COMPRAMOS

Muebles de oficina, archivos, máquinas de escribir, cajas de caudales y máquinas de coser Singer, los pagamos bien. Llame al teléfono A-8054, Villegas 6, por Monserrate. Losada. E 1754 Ind 1 ag.

JUEGOS DE CUARTOS

JUEGOS de cuarto nuevos, 50 pesos, cedro, lunas biseladas, Tapizamos, doramos, esmaltamos. Especialidad en barnizar pianos, armatostes, puertas, burós. Precios reducidos. Trabajos garantizados, "La Condesita", Virtudes y Perseverancia M-5077. 40219 18 spt.

CONSEJO

Necesita usted comprar muebles; no lo haga sin antes visitar LA CASA GONZALEZ Y DIAZ, donde encontrará para todos los gustos con un 50 por ciento de rebaja al contado y a plazos. Neptuno núm. 167. Telf. U-5844. E 1887 Ind 12 ag.

MUEBLES BARATOS

Ganará dinero si antes de comprar ve nuestro variado surtido en juegos completos y piezas sueltas; juegos de cuarto, desde 85 pesos, comedor 75 pesos, sala 50 pesos; saleta 50 pesos; escaparates 10 pesos; con lunas 25 pesos; camas 7 pesos; cómodas 10 pesos; sillas a $1.50; sillones 3 pesos y otros que no se detallan a los precios antes mencionados; también se compran y cambian en

"LA PRINCESA"

S. RAFAEL, 107. Tel. A-6926

E 1761 Ind 1 ag.

LAMPARAS EN GANGA

Se vende una lámpara de sala de bacarat, muy fina, en $300.00. Una lámpara de comedor. Una lámpara de pie de bronce, en $100. mármol de Verona, en $80.00. Puede verse en la Casa Vilaplana, O'Reilly y Villegas. E 41 Ind 1 En

(T) PERDIDAS

(53)—Objetos

EL que encuentre un pasaporte y la instancia militar con el nombre de José Gutiérrez Baldonedo entréguela en Jesús del Monte 234. 43964 11 sept

(V) COMPRA Y VENTA DE LIBROS

LIBROS de texto y de consulta, instrumentos de cirugía de todas clases, microscopios y motores eléctricos, todo por la mitad de su precio y menos por proceder de empeño. La Flor Cubana, Zenea 131, esquina a Lealtad. Tel. U-5137. S-5404 28 sp.

10 CENTAVOS
DE 7 A. M. A 4 P. M.; Y DE 4 A 10 P. M.
15 CENTAVOS

SOLICITUDES DE TRABAJO: DIEZ CENTAVOS
DEPARTAMENTO DE ANUNCIOS CLASIFICADOS

10 CENTAVOS
DE 7 A. M. A 4 P. M.; Y DE 4 A 10 P. M.
15 CENTAVOS

M.E.C.D. 2016

el libro de hoy

LE BOUDHA VIVANT de Paul Morand

GRANDEZA Y DECADENCIA DEL EXOTISMO

EL exotismo en literatura es una vieja planta que solo se cultiva a expensas de la inmovilidad ajena. Por ello todos los escritores viajeros desde Herodoto a Loti, fueron, sobre todo, maestros en el arte de **epatar** sutilmente a sus compatriotas. Contribuyeron a teatralizar ambientes lejanos, ya teatralizados por la distancia; amenudo situaron puras ficciones en la sombra de sus templos; y como generalmente eran ociosos y aventureros, los escrúpulos no obstaculizaron el libre devanar de sus relatos.

Los campos propiciadores del exotismo se estrechan gradualmente durante la historia. Al principio, todo era exótico. El hombre de Cro-Magnon estaba rodeado de exotismo; su **mundo conocido** se componía entonces de una caverna y algún trozo de selva. El resto era **tierra ignota**, como la que los viejos mapas representaban por medio de vastos espacios en blanco. Para los contemporáneo de los **Nueve Libros**, quien no fuera griego era bárbaro, es decir, exótico. Durante la Edad Media—era, por exelencia, del estatismo físico, como complemento de un anhelo de perfección espiritual—, los trovadores fueron grandes fabricantes de exotismo: el **Romance de Alejandro**, por ejemplo, compuesto en el siglo XII, reune todas las características del género. El descubrimiento de América, ofreció temas interesantes, durante dos siglos, a mil plumíferos andariegos. Y en el siglo XVIII, con la creación de las **Compañías de las Indias**, y el regreso a los puertos de Holanda de barcos olientes a especies, Oriente goza en Europa de una boga furiosa. Los nombres de Persia, China, Ceylan, pueblan los espíritus de imágenes fantásticas. Utilizando los relatos de los exploradores, se practica una suerte de exotismo inmóvil, sin dejar el terruño, que constituye una de las características principales de la literatura de la época. Amenudo Montesquieu y el mismo Voltaire, son geniales víctimas de este deseo de situarse fuera del ambiente cotidiano.

Chateaubriand y Lamartine, sienten todavía esa atracción del Oriente. Para una época de viajes en silla de postas, resultan grandes viajeros. Pero aún no habían logrado dominar el vicio de arreglar el paisaje a su manera, —vicio, hasta entonces, de todos los escritores preocupados por la posibilidad del desplazamiento. Por esto, sus descripciones emulan dignamente los grabados en madera con que se solían ilustrar sus libros, y que representaban ruinas falsas, beduinos de carnaval, melancólicas columnas truncas, personajes en **pose**, y otros elementos de la gran utilería romántica.

A pesar de que los primeros ferrocarriles comenzaron, poco después, a correr por Europa, hasta principios de nuestro siglo, el espíritu de la silla de postas anima a los escritores viajeros, haciendo perdurar un género agonizante.

INFLUENCIA DE LA VELOCIDAD

El cosmopolitismo apunta en la literatura contemporánea con algunas novelas de Abel Hermant y los poemas de **Barnaboot** de Valery Larbaud. Y actualmente, logra sus máximas expresiones, con los libros de Paul Morand.

El cosmopolitismo literario, difiere totalmente del exotismo. El cultivador de este último género era un buen señor que partía a la aventura, y a su regreso revelaba a sus compatriotas las cosas sorprendentes que había visto en el extranjero. Volvía **epatado**, y **epataba** a los demás. Nunca formaba parte de los ambientes descubiertos. Era siempre un espectador.

La actitud de Paul Morand o de Blaise Cendrars—cosmopolitas natos—es totalmente opuesta. Para ellos el viaje alrededor del mundo, es siempre "un viaje alrededor de mi cuarto". Ciudadanos de una gigantesca metrópolis, cuyas calles son vías de expresos, y lagos artificiales los océanos, no se sitúan como espectadores ante un nuevo ambiente, sino como individuos perfectamente habituados a deambular por esos continentes que Cocteau comparaba, por sus formas, con las manchas que cubren el vientre de una vaca. Sus relatos nos llevan naturalmente, sin necesidad de exagerar, a los medios más diversos. No tienen la menor pretensión de poetizar lo que quizás no resulte bastante poético. Y si sus personajes muestran una agitación extraordinaria, y en un mismo capítulo los vemos en Constantinopla, **Charing Cross** y **La Rotonda**, es porque reflejan a la perfección el espíritu de una época que ha entronizado en la vida, definitivamente, un todopoderoso factor de velocidad.

EL BUDA VIVO

El Buda Vivo, la última novela de Paul Morand, puede considerarse como arquetipo de la novela cosmopolita. Más dramática que los seis relatos de **Ouvert la Nuit**, más sólida y preñada de ideas, que los cuatro de **Fermé la Nuit**, la historia del Príncipe de Karastra es la segunda parte de una tetralogía —iniciada con **La Europa Galante**— que Paul Morand titula: **Crónica del Siglo XX.**

La crónica es arte de costumbrista. Y Morand es eso: el máximo costumbrista internacional del momento. Pocos libros, de los publicados en estos últimos tiempos, ofrecen, como éste, un diagrama de las alzas y bajas de la temperatura de Europa por los años que corren. La gran inquietud espiritual que agita las mentalidades jóvenes de Asia y de Europa, está reflejada patéticamente en esa novela que se desarrolla en Indochina, Londres, París, New York y Los Angeles.

LA HISTORIA DEL PRINCIPE JALI

Renaud d'Ecouen, joven francés de post-guerra, resume todas las vacilaciones, todas las incertidumbres de una generación. Niño aún cuando estalló la gran contienda recuerda esa época como una "lejana catástrofe de ferrocarril". Viendo ante sí un camino erizado de obstáculos, sufre los más opuestos estados de espíritu. Durante una época es **camelot du Roi**; luego frecuenta sectores de izquierda y de extrema izquierda, después ingresa en las filas de la **Juventud Comunista.** Viviendo en un mundo cansado, abatido por la reciente tragedia, siguiendo un ejemplo generalizado, comienza a censurar el Occidente, en nombre del espíritu de Oriente. El conde de Kayserling y Spengler no son ajenos a estas elucubraciones. Publica poesías llenas de espíritu romántico, en Maguncia. Pasa por Moscú. Finalmente se instala en Shangaí, donde funda un diario: **La Joven China.** Recorre el Yunnan, Tonkin, Cambodge, Canton. Y la decepción no tarda en llegar. En Asia solo "halla algunas razones menos para odiar a Europa". Llega a la conclusión de que los filósofos alemanes "claman por la decadencia de Europa, porque esto vale más que confesar que no lograron pasar bajo el Arco de Triunfo". Renaud se encuentra de pronto enemistado con las autoridades europeas, y mal visto por los del Kuo-Ming-Tang. Como esa situación era inaguantable, se refugia en un pequeño reino de Indochina.

"El Reino de Karastra es largo como Italia, y está cubierto por una maleza tan tupida, que un mono podría recorrerlo saltando de rama en rama, sin tocar la tierra". Allí, la casualidad lleva a Renaud al palacio del Príncipe Jali, donde comienza a servir en calidad de chauffeur. En sus largos paseos con el Príncipe, por las rutas fangosas del reino, surge poco a poco una sólida amistad. Y Renaud observa con sorpresa, que Jali tiene por Occidente la misma curiosidad, que los de su generación, en Europa, sienten por Oriente. Una gran inquietud se revela en el príncipe; las conversaciones con su chauffeur le caldean la imaginación. Y un buen día, decide abandonar su reino, burlando la vigilancia de su padre, para conocer el mundo de los hombres blancos.

Después de sufrir el primer contacto con Europa en Marsella, el Príncipe Jali se instala en Londres. Durante las primeras semanas se maravilla ante la novedad de esta vida, ante la riqueza, la actividad, que observa por todas partes. Pero, gradualmente, cuando penetra en las callejas neblinosas de la ciudad, descubre, —como antaño el Sakia—, que en ese mundo ruidoso y agitado, existe también la miseria, la enfermedad, la muerte. Una noche, descorazonado por el espectáculo de Limehouse, se refugia en la pobre habitación de una prostituta, Angela. Y entonces conoce "el sabor de la carne blanca" que no olvidará jamás.

EL CAMINO DE LA PERFECCION

El espíritu de Occidente comienza a asquearlo. Aprende muchas cosas; entre ellas, que cuando un blanco va de visita con chistera, es señal inequívoca de que va a pedir algo. Por otra parte, la falta de dignidad de los occidentales ante la muerte le asombra. Asiste a los últimos momentos de Renaud, que fallece, víctima de un absceso en el hígado, y comprende con dolor que "un blanco, aún superior, no es nunca superior a la vida, puesto que cree en ella."

Ante las tristezas de ese mundo nuevo, concibe la idea de redimirlo. Como el Buda, se purificará por los ayunos y la soledad. Ya que Europa espera la Verdad de Asia, él será emisario de esa verdad. Andará solo por los caminos, "como un rinoceronte"; dará sus bienes, mendigará su comida...

Jali comienza por relacionarse, cándidamente, con las sociedades budistas de Londres. Pero solo encuentra impostores, simuladores. Conoce mujeres, incapaces de sacrificarse por nada, que consideran las doctrinas de Oriente como biombos lacados, detrás de los cuales puede jugarse al exotismo y fumar opio. Es presentado a teósofos judeo-alemanes que conectan arbitrariamente las enseñanzas del **Hitopadesa** con los ideales de la Tercera Internacional. Y desencantado nuevamente, Jali alquila un Ford, que cubre de pasquines, e inicia personalmente sus prédicas en Hyde Park. Pero nadie lo escucha en serio; sus discursos son interrumpidos por las fanfarrias de la **Salvation Army**; y comprende que si algunos transeuntes lo rodean, es solo porque les atrae el exotismo de su atavío.

Jali parte a Francia, desesperado por el escepticismo de los ingleses. Cerca de París, se instala bajo un árbol, comenzando su apostolado. Pero allí tampoco le prestan atención. Conoce a varios escritores jóvenes, en los que atisba una aparente inquietud, que oculta en el fondo, un gran espíritu burgués, más adicto a Roma que a cualquier ideal nuevo — ¿habéis retratado entre ellos Morand amigo, a Louis Aragón?—. Jali se convence dolorosamente de que solo despierta curiosidad porque es un tipo interesante y pintoresco. Pero su doctrina es vana.

Sin embargo, Jali tiene una ardiente discípula: Rosemary, americana hipersensible, con inclinaciones al misticismo; mujer extra-civilizada que tiene un raro amor por el Príncipe que la llama "su hermana"; un amor casto, que clama por salvar las barreras de la castidad. Jali recorre las rutas de Francia con su adepta.

Pero llegan los fríos meses del invierno. Y Rosemary, enferma, febril, abandona un día a Jali, regresando a New York. Cuando el Príncipe se encuentra solo, tiene la sensación terrible de amar perdidamente a Rosemary. Esta revelación se une a su convencimiento de que "Europa no quiere ser salvada"; de que ha perdido miserablemente el tiempo... Y un buen día, se encuentra en el puente de un transatlántico, ante la estátua de la Libertad.

En el Nuevo Mundo, tiene la impresión cruel de que Rosemary le esquiva. La burguesa ha vuelto a su cauce, a su vida apacible y sin grandes inquietudes. El "hermano" iluminado yace olvidado, como una aventura más. Jali sufre la humillación de verse tachado de "gentleman de color", y, como tal, despreciado por los yankees. Y —acto de renunciación suprema—, marcha a Los Angeles, dejando a la mujer que ya no puede olvidar.

Un viejo relojero chino le abre las puertas de la suprema sabiduría. Comprende, escuchándolo, que la verdadera vida virtuosa, es la **vida razonable**; es la existencia que corre serenamente, en espera de una muerte digna, sin aguardar demasiado, sin apetecer mucho. La pureza, la cordura, la meditación, puestas a escala humana, forman el camino del Nirvana. No hay que intentar emular al Buda, sino seguir dócilmente su ciencia, fuente de elevación sencilla...

...Los periódicos de la tarde anuncian la muerte del viejo rey Rama, padre de Jali. Entonces el Príncipe que quiso salvar el Occidente, regresa a Karastra, para seguir cuerdamente su destino: reinar sobre sus súbditos. Y el libro termina con la ceremonia de su coronación.

BALANCE

Se penetra lentamente en esta novela, henchida de ideas. El Jali de Karastra, es un hermano mayor,—más tallado, más fuerte,—del Pat O'Malley de **La Noche de Portofino Kulm**, o del Strachwitz de **La Noche de Charlottemburg**. Tipo síntesis, está construido con fragmentos de personajes representativos de nuestra época. La humanidad actual late en los individuos que surcan este libro. Toda la joven generación europea aparece retratada en los estudiantes de Oxford, en los escritores franceses, en los soñadores alemanes que Jali encuentra durante sus prédicas. Renaud es, desde este punto de vista, una creación definitiva.

Morand conoce nuestros tiempos como nadie. **El Buda Vivo** nos hace esperar ansiosamente la aparición de otro de sus libros-termómetros.

ANECDOTA

—¿Ha dejado usted, algo en prensa, en París?, —pregunté a Morand, cuando pasó por la Habana, camino de México.

—Sí, —me respondió—. Un librito sobre budismo.

Septiembre, 1927.

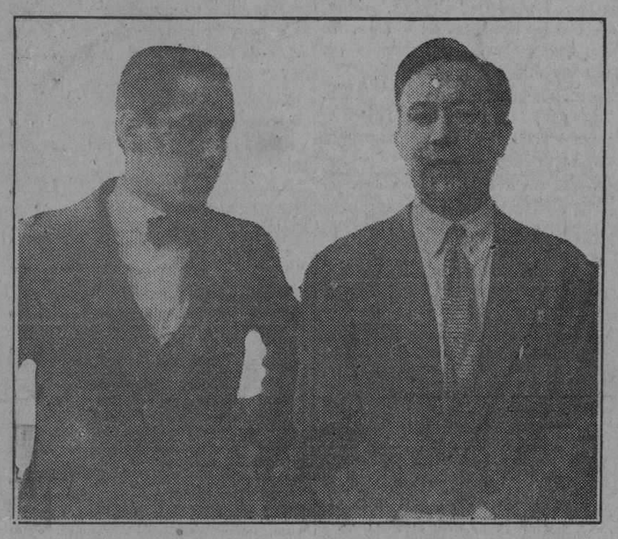

Paul Morand y A. Carpentier en el puerto de la Habana

Música nueva

DIVERSOS ASPECTOS DE LA MUSICA ACTUAL

por PEDRO SANJUAN

(Fragmentos de la conferencia leída por su autor ante la H-C. de C.)

CUANDO pienso en los diversos significados que para la mayoría de un auditorio tiene la palabra "moderno" corroboro aun más mi creencia de que no se ha llegado a penetrar todavía el verdadero sentido de nuestra música actual.

¿Qué es música moderna?; ¿qué se entiende por música nueva?

Si preguntais a aquellos que se deleitan con los sonidos a condición de que éstos expresen con arreglo a sus personales puntos de vista, os responderán que "música nueva" es un conjunto de libertades estéticas que chocan con su comprensión.

Si dirigís vuestra pregunta a quienes por el medio abandonan el fin, haciendo de aquél objeto preciado de su idolatría obtendréis como respuesta la más parcial, la más apasionada de las afirmaciones conque puede calificarse una determinada ejemplaridad estética. Os dirán que música nueva es licencia absoluta, menoscabo del pasado, de las fórmulas preestablecidas, de todo cuanto existe en el arte de los sonidos sujeto a reglas y os darán a entender que para ellos "música nueva" es sinónimo de música revolucionaria: para ellos cuanto más atrevida sea en sus manifestaciones, cuanto mayor sea el alarde llevado a cabo, mejor es su calidad, mayor su fuerza.

Pero... si os dirigís a esos espíritus alertas para quienes es bella tarea remover en lo más profundo de las cosas, para quienes constituye un placer adentrarse en la obra de arte y desentrañar su enjundia y que situados en plena vida moderna saben recoger su intenso y múltiple palpitar, sabréis que "música nueva" es simplemente música de nuestro tiempo; que hay música nueva **mala** y "música nueva" **buena** y que dentro de esta última hay matices, moderados unos o avanzados otros, que merecen los más fervientes respetos. Por último os añadirán que, en virtud de su alta comprensión del arte, son **politeistas** en sus devociones y que su amor por el arte moderno no les incapacita para el goce que las obras maestras del arte del pasado despierta en su sensibilidad.

Se ha ido aposando en ellos la convicción de que en arte sólo perdura lo que en sí lleva la traza de la emoción... "Música Nueva" es para ellos un total de diversas sensaciones que el artista de hoy nos plasmado de acuerdo con su visión poética, emocional o dinámica del mundo.

El músico de hoy, llamado "avanzado", no es un revolucionario como algunos suponen, no es un demagogo maldiciente ávido de hacer triunfar teorías demoledoras: es un férvido depurador que vela por la verdad del arte haciéndolo avanzar con el aporte de nuevas ideologías.

Lo más interesante de su música no radica sólo en la técnica sino también en su intención. De ahí que los espíritus avisados no caigan en la torpe práctica de apreciar una obra musical por la modernidad de su técnica solamente sino que, abandonando el medio de que antes os hablaba, persigan el fin: es decir la emoción, la verdad, lo que la obra expresa en sí, no por sus alardes armónicos, rítmicos orquestales sino por lo que dice a nuestra sensibilidad, por las sugerencias que en nosotros despierta.

He aquí lo que ha motivado el error de concepto que impide generalmente apreciar las diferentes tendencias de la "música nueva".

La "música nueva"—según voy a tratar de demostrar—no lo es por el hecho de ser moderna: su estética no es uniforme, sus tendencias no son absolutas, ni siguen un mismo derrotero.

Dos grandes creadores considerados hoy como dos figuras cumbres de nuestra música contemporánea: Strawinsky y Manuel de Falla, en nada se parecen, absolutamente en nada guardan relación ni estética ni ideológica sus maravillosas obras: requieren una muy diversa actitud espiritual en quien se dispone a penetrarlas por completo.

El artista es hijo del medio en que se desarrolla; su sensibilidad dúctil está siempre pronta a marchar de acuerdo con el ritmo de la vida y sabido es que hay ritmos fuertes que provocan aceleradas reacciones, y ritmos tenues que incitan a la suave contemplación.

ANTES DE LA GRAN GUERRA

Antes de la gran guerra europea la tragedia que del catorce al diez y ocho tuvo a la humanidad absorta en el infierno de los campos de batalla, el arte fué afectado por la gran conmoción que agitó al mundo con las conquistas de la ciencia. Y en contraposición al orientalismo que en Rusia había florecido y que Debussy recogió para implantarlo en Francia nació, como consecuencia de un nuevo anhelo estético, un arte basado en la fuerza, en el triunfo de la ciencia, en el primitivismo, que rechaza toda indolencia oriental, toda la narcotizada atmósfera en que vagaban las imágenes de un sugestivo Nirvana.

Y este arte pujante, cerebral unas veces y neo-primitivo otras, que se aparta de la emoción, brota arrollador y culmina en obras sorprendentes, fruto de un occidentalismo en su máximo apogeo científico.

STRAVINCKY

Una magna figura del arte musical contemporáneo encarna las transformaciones que el divino arte ha experimentado desde los días no lejanos de aquel adorable orientalismo hasta los recientes en que, aun, pugna la música por recoger los últimos anhelos para fundirlos en estéticas nuevas.

EL MAESTRO SAN JUAN
Visto por Gattorno

¿Quién es el hombre que ayer se internó en el alma de su pueblo y después de inmortalizarla en sagrados documentos sonoros se vestía con las mejores galas del más puro orientalismo? ¿Quién es el artista inquieto que, desde el más refinado orientalismo salta, innovador de sí mismo, y penetra el espíritu de su tiempo en pleno occidente? ¿Quién es ese hombre tan universal en sus atisbos que hoy mismo ha retornado a los deleites de la música pura y hasta parece que vuelve al romanticismo?

Ese artista múltiple que se renueva, siguiendo los dictados de su tiempo e interrogando siempre nuevos horizontes es el gran Igor Strawinsky.

Ruso en su admirable y popular "Petrouchka"; oriental en su extraordinario y exótico "Pájaro de Fuego"; occidental y cerebral en su desconcertante "Consagración de la Primavera" es también neo-primitivo de un penetrante salvagismo en sus "Tres piezas para cuarteto".

En la post-guerra después de la cruenta lucha de pueblos que tanto cambió la faz del mundo, que tanto influyó en el comercio, en la industria, en el arte, en las ideas filosóficas y científicas, la música, ante el triunfo trágico de la ciencia, abandona su anterior modalidad y al espíritu cerebral, abatido ante el fracaso de los ideales que lo habían inspirado antes de la magna lucha, sucede una vuelta al clasicismo, a las formas originarias por un lado, al canto racial por otro, al dinamismo en su más fiel acepción, al espertismo incluso.

Y también esta vez el espíritu avizor de Igor Strawinsky, volviendo a la música pura, viene a demostrarnos cuán sensible es a las variantes de su tiempo. Sus últimas obras acusan un total cambio ideológico que revelan en Strawinsky un sentido admirable del momento presente.

Veamos ahora qué ocurría en otros pueblos de la Europa occidental y qué ha pasado luego en la postguerra. Empecemos por España.

LA MUSICA EN ESPAÑA

España, país eminentemente folklórico, rico como pocos en esos acentos del alma que son los cantos del pueblo, país de honda raigambre en sus líricas expansiones, de bruscas gradaciones sentimentales, pasional, exaltado en Andalucía, sereno y ritual en Murcia y Valencia, austero en Castilla, musical por excelencia en Vasconia y Cataluña, bucólico en Asturias y Galicia; España que tiene el bello historial de sus troveros y de sus bigüelistas célebres, que encierra un tesoro de música sacra, que cuenta entre los músicos de su antigüedad al célebre Cabezón, de quien se dice que influenció a Bach; España que puede enorgullecerse de tener entre las grandes figuras del pasado al excelso Victoria que rivaliza en significado con el genial Palestrina; España, en fin, profusa en belleza y en arte consecuencia de las distintas dominaciones que la formaron, con sus canciones medioevales, con sus influencias árabes y su gitanismo andaluz, con los casi desconocidos cantos vernáculos de la montaraz Vasconia; España, en una palabra, fuente propicia para las altas especulaciones musicales, no tuvo creadores que dieran forma a todos esos elementos hasta hace muy pocos años.

Durante mucho tiempo la música en España permaneció estacionada en tres de sus varios aspectos: en la música de iglesia—en la que existen verdaderas joyas—, en el canto popular que siempre ha mantenido su pristina pureza y en las manifestaciones teatrales—serviles modelos de ese teatro lírico italiano del XIX.

Con Isaac Albéniz empieza—y de qué portentosa manera—la reciente historia del arte español contemporáneo.

Como no es posible en el espacio de esta conferencia enumerar ampliamente todos los que desde Albéniz a nuestros días han engrandecido el arte musical hispano, voy a limitar mis citas concretándolas a determinadas figuras de nuestro arte, empezando por la de Manuel de Falla y siguiendo con la de Joaquín Turina.

No quiero empero silenciar los nombres gloriosos de Granados, Usandizada, Guridi, Conrado del Campo, Oscar Esplá, Haftter y otros, hasta una veintena en toda España, cuya labor es hoy conocida en los grandes centros musicales del orbe.

PARA CONCEJAL

POR GERARDO DEL VALLE

Especial para el "Diario de la Marina"

LA noticia hizo sensación en todas las potencias ñáñigas. Para comentarla y pensar en la conducta que debían adoptar, los **insués** (primeros jefes ñáñigos) convocaron a los directivos de cada **juego**: los **illambas**, (segundos) **mocongos**, **empegós**, (terceros y cuartos) así como a los **abanécues** (vocales) para que procuraran con toda solemnidad los **cuartos fambás** (lugares de reunión y ceremonia).

La Asamblea Municipal había aprobado la candidatura para concejal, de Eduviges Ramos, "Apapipio", veterano del ñañiguismo.

Ese triunfo político lo debía a la habilidad de "Mano Abierta", el jocundo presidente del Comité Palotista del Barrio de Colón, número 7, "para representante" del mismo partido. "Mano Abierta" no era un Cortina ni un Torriente en la tribuna y su cultura no sobrepasaba a la de un muchacho de segundo grado en la instrucción primaria, pero sabía al dedillo las tácticas seguras "para trabajar la política". Su actuación en el Ayuntamiento solidificó su fuerza y su nombre estaba escrito para el futuro, en los horizontes de altura gubernamental. Aliarse a un elemento como "Apapipio" era un golpe de excelentes resultados. Hasta entonces solo lo había utilizado como "oso" de barrio, para imponer el terror en las asambleas, y contribuir al éxito de "los refuerzos" y al "macheteo" de los que estaban fuera de las "piñas". "Mano Abierta" estaba iniciado en el famoso ñañiguismo de Guanabacoa, en la rama "Efó", que admite blancos; estaba "jurado y bautizado con tierra de cementerio", bailaba como el mejor **morúa** (diablito) y comprendía el lenguaje de los **bongós** (tambores) y atabales.

La figura de "Apapipio" contrastaba con su historia, llena de **broncas**, de puñaladas y hospedajes en **embocobí** (la cárcel) y el **cufón eñongoró**; (el presidio).

La piel, de un negro reluciente que parecía embetunado y lustrado con una gamuza, transpiraba continuamente las doscientas libras de grasa; mediana estatura, caían los brazos musculosos como las ramas de esos árboles de los cuentos de Hoffman que estrangulan; su andar, rápido, nervioso, sin sentirse las pisadas; en el óvalo perfecto del rostro se hacían la competencia la nariz, vivienda troglodita embreada y los labios, tajadas de mamey sin la cáscara; los ojos opacos y grandes como los de los caballos miraban apaciblemente, con bondad que inspiraba simpatía al combinarse diplomáticamente con la sonrisa de coco. En su amistad con "Mano Abierta" "se había educado el pico" y se arriesgaba de vez en cuando a subir a la tribuna para comenzar:

—"¿Queridos **consiudadasnos**: escalo esta **platafosma de la libertá**"...

II

"Apapipio" era **insué** de su potencia **Abatangá efó** a la que también pertenecía "Mano Abierta", simple asociado, aunque muchas veces se le concedía el honor de oficiar como **murúa**. Todos los miembros (y eran bastantes) estaban afiliados al Partido Palotista. Además, "Apapipio" había conseguido una alianza con todos los juegos de la rama **Efó**. Era inteligente y en el fondo de su espíritu las fanáticas ceremonias de los ñáñigos no tenían mucha fuerza. Pero se dió cuenta de lo que significaba en la política contar con una fuerza secreta de ofensiva y ataque entre numerosos elementos del bajo pueblo.

Ahora bien, entre la otra parte del ñañiguismo, en numerosas potencias que oficiaban bajo la jurisdicción de la rama **Efí**, "Apapipio" y sus **ecobios** eran tenidos como los más mortales enemigos.

La rama **Efó** admite individuos de la raza blanca. La **Efí** es refractaria a ello por muchos que sean los beneficios reportados. Las grandes pendencias entre los ñáñigos casi siempre se han originado entre potencias de una y otra.

La postulación de "Apapipio" y la iniciación de "Mano Abierta" su aliado, produjo cólera entre todas las potencias del **Efí**. Los **ecobios** del candidato a concejal se lo dieron a conocer a éste y a "Mano Abierta", recomendándoles mucho cuidado. "Apapipio" se negó a admitir **osos** que lo acompañaran a todas partes. Sus "papeles" estaban muy limpios.

"Mano Abierta", con **respeto** interior, no quiso tampoco que le guardaran las espaldas pues el mérito que un hombre puede tener entre los ñáñigos es ser **guapo**. Sabía que cuando las potencias se reunían para resolver algo contra alguno, la **cosa era seria**. El lema de los ñáñigos, tanto los de **Efó** como los de **Efí** es: **Guarandaria, guarandaria gueremí** (al amigo, como al amigo y al enemigo, como enemigo). Luego, todos los movimientos del ñañiguismo parecen maniobrar por procedimientos de magia: en la cara de los miembros y en los barrios donde cada potencia radica, no se advierte la más leve señal. "Mano Abierta" temía.

En el barrio se preparaba un monstruoso mitin-homenaje a "Apapipio". Los más egregios oradores y los candidatos de altura "harían uso de la palabra".

El Presidente del Comité Palotista le comunicó a un amigo político lo sensato que sería pedir al Secretario de Gobernación una buena cantidad de policías y expertos con objeto de evitar cualquier agresión por parte de algunas de las potencias del **Efí**.

"Apapipio" le quitó ese proyecto de la cabeza. ¡Los asuntos entre ñáñigos se ventilan entre ñáñigos! La policía nada tiene que ver y mucho menos revelarle tal o cual impresión. Los mismos **ecobios** de su rama hubiesen tomado tal medida como una ofensa. Había que demostrar ser hombres, pasara lo que pasara. ¿No estaban en mayoría los de **Efó**? Pues ni un sólo miembro de sus potencias faltaría a la fiesta en caso de formarse la **bronca** ellos los defenderían. El triunfo político dependía del desprecio a la vida.

"Mano Abierta" no tuvo más remedio que acceder. Era un asunto en el cual su mando era de menor categoría. Era cosa del ñañiguismo y no de la política.

III

Cada vez que uno de aquellos insignes oradores lanzaba sus ametralladoras de palabras terribles contra los contrarios y llenaba de floreo adjetival a los candidatos propios, los aplausos y los ¡hurras! formaban una orquesta de bólidos cayendo continuamente. Cuando bajó de la tribuna después de su canción de igualdad, del consabido recuerdo de Maceo, Martí, Gómez, etc. "el insigne correligionario, ilustre jurisconsulto y candidato a representante" el pueblo pidió a gritos que subiera "Apapipio" a la tribuna. Los mismos oradores lo estimularon con frases lisonjeras sobre sus grandes dotes. El negro, previniendo tal cosa llevaba en la cabeza una colección de frases de mucho efecto en los mítines, tales como:

"Los genízaros que coartan el libre ejercicio del sufragio", "la masa compacta y ciudadana que el día de las elecciones probará que Martí y Maceo viven en el corazón de los buenos cubanos", (claro está, los palotistas), "se avecina una era de reconstrucción y los pasados errores se olvidarán ante los múltiples beneficios que los nuevos candidatos reportarán a la patria", "aquí no hay blancos ni negros: solo cubanos, como dijo el Apóstol", etc., etc.

Mientras "Apapipio" se enardecía en su oración, enloqueciendo a las turbas, "Mano Abierta", lanzaba hacia los elementos "de color", miradas de recelo. Los que veía le eran conocidos: elementos de las potencias **Efó**. Al fin se tranquilizó y se puso a pensar en el resumen a cuyo cargo estaba. Tenía preparado un panegírico genial en favor de su aliado, un modelo de comparación democrática y exaltación estimulatoria, sin dejar de señalar su propia labor en el Partido Palotista.

Estaba finalizando "Apapipio" cuando un hecho al parecer insignificante distrajo la atención de todos.

Con sobrehumanos esfuerzos, luchando contra la masa sudorífica de hombres que oían al pie de la tosca tribuna, una octogenaria negra y encorvada se plantó frente por frente al orador. Envuelta la cabeza con un pañuelo rojo, con un vestido hecho con retazos de veinte telas diferentes, un mosaico; los ojos hundidos, fulgurando lumbres irónicas y la sonrisa de su boca desdentada era como si una jicotea estuviese tomando aire; escondía las manos en dos bolsillos de la saya y el rostro estaba de tal forma arrugado como una tierra por la que se acaba de pasar el tractor. Era una aparición surgida de un aquelarre medioeval. Todos la observaban con temor y sorpresa. Los ñáñigos y **elementos del bronce** la conocían bien: era **ña** Julia, la más famosa bruja de la isla, conocida en el último rincón, por sus **registros, limpiezas, curas** y toda clase de **trabajos**. Todos sabían que **ña** Julia estaba en magníficas relaciones con **Echó**, (el diablo). Preparaba los **bilongos** (bolsas para hacer **daño**) convertida en aura tiñosa; hacía hablar los caracoles y cuando se proponía persuadir a una desdeñosa amante para que volviera con su **marido**, la mujer quedaba como esclava del hombre solicitante.

"Apapipio", en medio de sus grandes innovaciones del espíritu, de su "librepensamiento" y su valor, temía a **ña** Julia. Recordaba que en una ocasión la bruja le había jurado odio eterno a consecuencia de **haberle dejado caer la mano** a un nieto de ella.

Vió sus ojillos de sapo, su sonrisa llena de **salación** y su discurso se paralizó como por encanto: una semilla de aguacate se le atravesaba en la garganta. Un silencio espectante en el auditorio.

"Mano Abierta", **que no creía en velorios de chinos** se llegó hasta ella y le preguntó con voz ruda:

—¿Qué es lo que quiere usted abuela?

Ña Julia no le hizo el honor de mirarlo siquiera. Sacó una de sus manos, araña con uñas, miró con más intensidad a los ojos de "Apapipio" y murmurando con voz apocalíptica ¡**camanibá**! (¡maldito seas!) arrojó a su rostro una bolsita de tela amarilla que se deshizo al choque y le impregnó de un maloliente picadillo rojo. Acto continuo se marchó tranquila, sin ue nadie la detuviese, desapareciendo como si la tierra se la tragara.

El candidato a concejal abrió los ojos espantado, pronunció algunas palabras en el dialecto ñáñigo y cayó de la tribuna desmayado.

Costó mucho trabajo entonces conducirlo a la casa del comité. Las turbas de amigos políticos como si despertaran de un sueño se agitaron en gritos y nombraban todas las potencias del **Efí**. Esa había sido la venganza d los enemigos. Conquistaron el favor de **ña** Julia y la convirtieron en instrumento maléfico. La policía tuvo ue disolver el mitin a golpes de club.

A ningún **ecobio** sorprendió la noticia de la renuncia a la candidatura que una semana más tarde hizo "Apapipio". En esos días **Echó**, dentro de su espíritu, lo martirizaba y le producía **el santo**. Le era imposible llevar adelante sus planes políticos porque entonces el castigo aumentaba. Toda la elocuencia de "Mano Abierta" fracasó, así como también su influencia entre los elementos del ñañiguismo. ¡Su acta a representante estaba ahora **en el pico de un aura!**

Ilustrado por Hernández Cárdenas

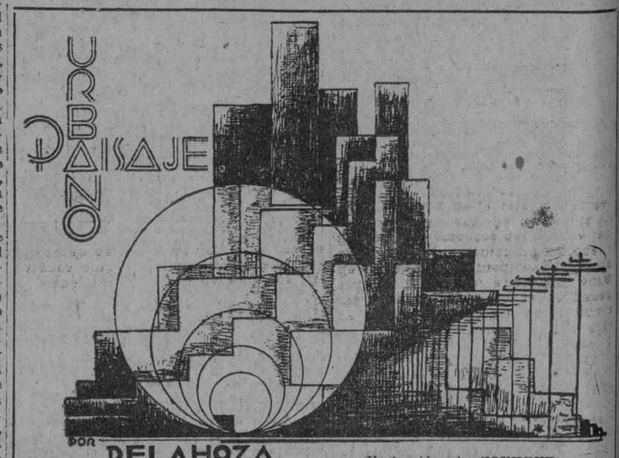

POR DELAHOZA — Ilustración de ZOEHRER

sobre los arrabales
acribillados de miseria
el sol
degüella
el último minuto de la noche

gritos de vendedores
taladran la mañana
crucificada
en los postes eléctricos

unos perros vecinos
aullan a la brisa
emboscada en los álamos

las sirenas regresan
clavando sus llamadas opresoras
en nuestros pechos proletarios

i paso
a paso
desbórdanse las horas
sobre la estepa del tiempo

Habana, 1927.

ALEJO CARPENTIER

M.E.C.D. 2016