SECCION 1ª

EL TIEMPO
ESTADO DEL TIEMPO
LA NOTA DEL OBSERVATORIO
VEASE EN ESTA PAGINA

DIARIO DE LA MARINA

EDICION DE LA MAÑANA
INFORMACION CABLEGRAFICA MUNDIAL
POR NUESTROS HILOS DIRECTOS

SECCION 1ª

AÑO XCV.—NUM. 210. El periódico más antiguo de Cuba

LA HABANA, SABADO 30 DE JULIO DE 1927.—SANTOS ABDON, RUFINO Y JULITA

Acogido a la Franquicia Postal

28 PAGINAS.—5 CENTAVOS

EL TREN PRESIDENCIAL ESTARA EN SANTA CLARA A LAS SIETE DE LA MAÑANA PARA LLEGAR A LA HABANA ENTRE CINCO Y SEIS DE LA TARDE, COMO YA HEMOS ANUNCIADO

Los temas de Cuba para la Conferencia sobre Inmigración

Fueron aprobados por el comité Central que viene funcionando en Roma para preparar aquélla

En la reciente sesión celebrada en el Despacho del Subsecretario de Estado sobre la próxima conferencia de Emigración e Inmigración, se consideró la conveniencia de que el Congreso de la República apruebe, antes de la conferencia, la ley de inmigración correspondinete.

Largo tiempo estuvieron discutiendo los señores Comisionados sobre los distintos aspectos que dicha importante Ley debe abarcar, y en cuya materia, por ser todos ellos conocedores de tales problemas, surgieron puntos de vista interesantísimos, productos de la experiencia y sobre los cuales estuvieron de acuerdo todos los Comisionados.

La Oficina de la Comisión dió cuenta de los trabajos que está realizando, de acuerdo con las resoluciones de la Junta.

Se leyó una comunicación del Dr. Enrique Sandoval, que asistió a las reuniones del Comité Central que funciona en Roma encargado de la preparación intelectual de la Conferencia de Emgiración e Inmigración. Dicho Comité reune los temas que, para ser discutidos en las sesiones de la Conferencia, envían los distintos Gobiernos, y aprobó y adoptó los diez y nueve temas que propuso el Gobierno de Cuba por medio de la Comisión Organizadora de la Conferencia. Esto constituye un verdadero triunfo para nosotros, pues demuestra lo oportuno y bien escogidos que fueron los temas enviados por Cuba.

En la referida comunicación se hace resaltar la labor que el Dr. Cralos de Armenteros, nuestro Ministro en Berna, está llevando a cabo cerca del Comité. Labor inteligente y discreta que merece los plácemes más entusiastas.

Elementos representativos de Morón entregaron al Jefe del Estado una exposición interesándose por la carretera Morón-Tamarindo

La anunciada visita del señor Presidente de los EE. Unidos

"Será algo memorable para la patria cubana" manifestó el Presidente de la República

Habiéndose afirmado en algunos cables recibidos por la prensa habanera que el Presidente de los Estados Unidos, el Honorable Calvin Coolidge, vendría a Cuba con objeto de inaugurar la Sexta Conferencia Panamericana que se celebrará en esta ciudad, el Subsecretario de Estado dió cuenta del caso al Jefe de la Nación, que se encuentra en viaje por el interior del país.

A la noticia del Subsecretario Campa, el General Machado le respondió en un telegrama del que son las siguientes palabras: La visita del Presidente de los Estados Unidos Mr. Coolidge, será algo memorable para la patria cubana".

EL PRESIDENTE COOLIDGE NO HA DECIDIDO AUN SU VENIDA A LA HABANA

RAPID CITY, S. D. julio 29.—(AP).—En las oficinas del Poder Ejecutivo se insistía ho yen que el Presidente Coolidge no había adoptado ninguna decisión respecto a la invitación que le hizo personalmente el Presidente Machado en la visita que hizo a este país a principios de año, para que concurra a la Conferencia Pan-Americana que se celebrará el próximo año en la Habana.

Aunque la decisión favorable por parte del Presidente Coolidge para concurrir a la Conferencia Pan-Americana representaría su ausencia del territorio nacional, se tiene entendido que tal cosa no representa obstáculo insuperable.

Zaza del Medio y Jatibonico tributaron al Jefe del Estado un cariñoso recibimiento

EL BANQUETE EN MORON

Solicitud al Presidente para la construcción de la carretera de Jatibonico a Arroyo Blanco

EL ESTADO DE SALUD DEL CORONEL MACHADO

ZAZA DEL MEDIO, julio 20.—DIARIO DE LA MARINA.—Habana.—En este pueblo recibió un telegrama el señor Carlos Machado, hermano del señor Presidente de la República, en que se le da cuenta de encontrarse muy decaído y no haberse podido levantar durante el día, su padre el coronel Machado.

LA CARRETERA DE MORON AL POBLADO DE TAMARINDO.—EXPOSICION ENTREGADA AL GENERAL MACHADO POR ELEMENTOS REPRESENTATIVOS DE MORON

MORON, julio 29.—DIARIO DE LA MARINA.—Habana.—Hoy le fué entregada al Jefe del Estado la siguiente exposición:

"Honorable señor Presidente de la República.

Honorable señor: El Alcalde Municipal y el Presidente del Ayuntamiento de Morón, la Sociedad Liceo, la Colonia Española, la Unión Fraternal, el Casino Chino, la Cámara de Comercio, el Centro de Detallistas, la Unión de Propietarios Urbanos conjuntamente tienen el honor de dirigirse a usted como Jefe del

(Continúa en la pág. DIEZ)

UN HOMENAJE AL GENERAL ALEMAN

Le será ofrecido con motivo de la creación de las Escuelas de Comercio en Cuba

La implantación reciente, por el Gobierno, de las Escuelas de Comercio ha sido admirablemente acogida por las clases económicas y por la opinión pública en general, que ha visto con ello cubierta una necesidad largo tiempo sentida de dar a la juventud otro campo de actividades distinto del agotado recurso de los títulos académicos para el ejercicio de las profesiones llamadas liberales: Medicina, Abogacía, Farmacia etc.

Y el General Alemán, a cuya incansable actividad se debe la realidad de ese bello proyecto, está recibiendo incesantemente felicitaciones a millares de todas las clases sociales que saben avalorar esa bora práctica y patriótica.

Pero ahora los Profesores de esas Escuelas quieren patrocinar la organización de un acto público en que se patentice el júbilo de la opinión por esa bella obra de gobierno. Y a ese efecto el Dr. Raúl N. Barroso ha citado a todos sus compañeros para una reunión que se celebrará a fin de determinar la forma de ofrecer ese homenaje al Secretario de Instrucción Pública; citación que hace extensiva por este medio a todos los simpatizadores de la idea.

La reunión se celebrará el próximo lunes 1º de Agosto en Belascoaín 123 altos, a las 9 de la noche.

Prometemos informa rde su resultado.

Una bandera española será regalada a Cuba para el Museo Nacional

FUE LA ULTIMA QUE OSTENTABA EL GOBERNADOR DE LA CABAÑA AL HACER LA ENTREGA DE LA FORTALEZA EN 1 DE ENERO DE 1899

El señor Carlos Bacarisse estuvo conferenciando ayer con el señor Herrera, Jefe de Despacho de la Presidencia, para cumplimentar los deseos del señor Winfield W. Thonson, Director de la "Panamá Pacific Co." de regalar al Presidente de la República, General Machado, una hermosa bandera española que puede figurar en nuestro Museo. Esa bandera era la que enarbolaba la falúa del Comandante Militar del Morro y la Cabaña, el día 1 de Enero de 1899 en que se arrió después de cuatro siglos la enseña rojo y gualda de nuestras fortalezas, a la entrega del Gobierno de la Isla a la Intervención Americana.

Thonson la recibió de manos del Comandante que era su amigo. Dicho ciudadano americano representaba entonces en su carácter de Corresponsal, varios periódicos de los Estados Unidos e informó los detalles del bloqueo de la Habana y otros aspectos de la guerra hispano-americana.

UN EDIFICIO NUEVO PARA 2 SECRETARIAS

Las de Estado y Justicia serán albergadas provisionalmente en el antiguo colegio de Belén

URGENTE TRASLADO

Hecha la Avenida de la Punta, se construirá un gran edificio para ambas Secretarías

Confirmando una noticia publicada hace tiempo por el DIARIO DE LA MARINA, se ha dispuesto el traslado provisional de las oficinas de las Secretarías de Estado y Justicia para el edificio que ocupaba el Colegio de Belén.

Al efecto, el secretario de Obras Públicas ha comunicado a dichos departamentos que es urgente el traslado, toda vez que de un momento a otro va a darse comienzo al derribo de las edificaciones en que están ahora instaladas, para prolongar el Malecón.

Esas Secretarías tendrán un edificio propio en la explanada del Malecón, una vez terminadas las obras que se realizan para la construcción de una gran avenida desde La Punta hasta el Muelle de Caballería.

LA PROXIMA TEMPORADA DE TURISMO

Más de cincuenta excursiones están siendo ya anunciadas en todo el territorio americano

PROPAGANDA INTENSA

Se abriga el proyecto de una línea regular de vapores para turistas entre N. York y Habana

Ayer departimos con el señor Carlos Bacarisse, el Agente General en la Habana de la Panamá Pacific, que como publicamos había dado un viaje a New York al objeto de estar al tanto de las campañas que para el fomento del turismo están realizando distintas empresas de vapores y ferrocarriles en todo el territorio norte-americano.

(Continúa en la Pág. DIEZ)

HOMBRE MUERTO AYER POR UN RAYO

Se cobijaba debajo de una mata de aguacate en el Reparto Batista y fué fulminado

En la tarde de ayer transitaban por la calle 10 esquina a B, en el Reparto Batista, José Miranda Rodríguez, natural de España, de 53 años, y Perfecto Suárez Pérez, natural de España, de 45 años, vecinos ambos de 18 y Tejar, cuando de improviso empezó a llover torrencialmente.

Tanto Suárez como Miranda, corrieron a un placer yermo que en

(Continúa en la Pág. DIEZ)

LA RESPUESTA A PRIMO DE RIVERA

El general Machado contestará a su carta felicitándolo, a su vez, en la semana entrante

Respondiendo a la carta recibida hace días en Palacio del Presidente del Directorio Español Gral. Primo de Rivera, congratulando al Presidente de la República Gral. Machado por la terminación feliz del pacto comercial hispano-cubano, el Jefe del Estado contestará en la semana entrante con una carta ese cumplimiento, felicitando a su vez al Marqués de Estella por su vigorosa decisión en favor de esas negociaciones que tanto representan para la sólida amistad de los dos pueblos y sus destinos económicos.

Esa misiva será firmada por el General Machado en cuanto regrese de su viaje.

FUE ASALTADA UNA ALCALDIA

Los ladrones penetraron en la de Cabañas, pero no pudieron abrir la caja de caudales

Por telegrama que el Alcalde de Cabañas señor L. Martínez trasmitió en el día de ayer a la Secretaría de Gobernación, se dá cuenta de que en la madrugada anterior, fué asaltada por unos ladrones la casa en que se encuentra situado el Ayuntamiento, aunque afortunadamente no lograron abrir la caja de caudales de aquel Municipio ni llevarse objeto de valor alguno.

En el registro efectuado por el Alcalde, solo se supo que los ladrones se haban llevado un billete entero, de la Lotería Nacional, marcado con el número 23,631 para el sorteo que se verifica hoy, y que siendo propiedad particular del Alcalde, se hallaba en una de las gavetas de su despacho.

Gobernación en vista de este telegrama dió traslado de la noticia al Director de la Renta de Lotería, al efecto de que se circule dicho billete y no pueda hacerse efectivo, en el caso de que resultara premiado, como ocurrió hace algún tiempo en un suceso análogo al señor Alfredo Herrera.

ZAYAS BAZAN LLEGARA HOY AL AMANECER

Se intensificará la campaña que, extra-oficialmente se viene haciendo por el plebiscito

LOS COMITES LOCALES

Los presidirá el alcalde y en ellos figurarán los presidentes de los tres partidos políticos

Hoy, a las seis de la mañana, y en un tren que se anticipa al convoy presidencial, llegará a la Habana el comandante Zayas Bazán, secretario de Gobernación, según ha participado a los funcionarios de aquel centro, en telegrama de la tarde de ayer.

La campaña que con carácter extraoficial viene haciéndose en favor del plebiscito se intensificará inmediatamente por el propio señor Zayas Bazán, personalmente.

Ayer mismo se tenía noticia de que en los Municipios de Alacranes, Guanajay y Candelaria había quedado constituído el comité local que luchará en pro de las reformas constitucionales y en el cual figuran los tres presidentes locales de los Partidos Liberal, Popular y Conservador, estando todos presididos por el alcalde de cada término.

Igual procedimiento se usará en todas las municipalidades. Dichos comités harán fiestas y actos de propaganda entre los vecinos, llevando un amplio record de las adhesiones que se vayan sumando al magno propósito.

Obras Públicas no tiene una legión de obreros limpiando las calles por gusto. Lo hace para mantener la higiene pública y para que, cuando alguien nos visite, se dé cuenta de que no en vano la Habana marcha a la cabeza de los países más adelantados, en cuestiones de sanidad e higiene

INVENTO DE UN CARTERO DE FRANCIA

Consiste en un helicóptero que funciona con aire comprimido y puede convertirse en paracaídas

PRONTO SERA LA PRUEBA

Dice el inventor haber resuelto la supresión de carburantes, la elevación vertical y la seguridad

La noticia llegó ayer a la Secretaría de Estado. No la llevó el cable, sino una carta fechada en la Legación de Cuba en París. ¡Una sensacional noticia, que se ha escapado a las agencias cablegráficas, no obstante su procedencia.

Verá el lector:

Dole, el señor Dole, es un modesto cartero de Aviñon, que desempeña las funciones propias de su oficio con celo extraordinario. La vida del señor Dole se deslizaba monótona y tranquila, hasta que sintió germinar en su mente la idea de inventar un aeroplano que revolucionara la aviación.

Después de algunos años de asiduas meditaciones, la idea del señor Dole ha cristalizado, pues ya se exhibe en la Alcaldía de Aviñon el invento del señor Dole.

¿En qué consiste el invento del avisado cartero?

Pues consiste en un novísimo y elegante helicóptero en el cual un plano único constituye sus alas. Asegura la perfecta estabilidad del aparato un pequeño planito situado en la cola del aparato. Sus planos están provistos de un dispositivo especial al cual se envuelve una reserva de superficie variable según el peso del avión y el del piloto. En el caso de rotura de un organismo cualquiera del aparato, el piloto no tiene más que hacer soltar los hilos de éste, que inmediatamente se transforman en un magnífico paracaídas.

El centro de gravedad establecido por el motor a aire comprimido y el peso del aparato, obligan al aparato a descender lentamente y de aplomo sin jamás irse de cabeza ni de cola.

La elevación vertical se obtiene por medio de dos hélices sostenedoras, de cuatro palas. Estas hélices

(Continúa en la pág. DIEZ)

DENTRO DE POCO TIEMPO SE ABRIRAN LAS ESCUELAS ELEMENTALES DE COMERCIO DE ORIENTE Y SANTA CLARA

El señor Presidente de la República—nos dijo el General Alemán—tiene el proyecto de dotar a ambas ciudades de sus escuelas respectivas y sólo espero a su llegada

Ayer nos manifestó el general Alemán que pronto serán abiertas las Escuelas Elementales de Comercio de Santiago de Cuba y Santa Clara, creadas por decreto presidencial y que están aún exentas de organización.

—"El Presidente de la República —nos dijo—tiene el propósito de dotar a las mencionadas ciudades de sus escuelas respectivas y así lo ha manifestado. Tan pronto llegue a la Habana buscaremos la fórmula para llenar esa necesidad".

LA ESCUELA DE COMERCIO DE LA HABANA

En un extenso cambio de impresiones celebrado por los señores Directores y Secretarios de las Escuelas Superior y Elemental de Comercio se iniciaron los trabajos preparatorios para el funcionamiento de la Escuela Elemental de Comercio de la Habana con la idea de fijar ciertas pautas para la intensa labor de orgnización que inmediatamente acometerá la Junta de Profesores.

Con la finalidad de irse poniendo en contacto con las personas que intenten ingresar en la Escuela Elemental y poder así suministrar a las mismas una detallada información sobre los requerimientos para el ingreso, se decidió anunciar que desde ahora el Secretario de la Escuela elemental de Comercio recibirá las solicitudes de los interesados, las que se dirigirán al Apartado 1324, Habana

(Continúa en la pág. DIEZ)

El hijo del general Martínez Anido visitó ayer el Diario

Tributó grandes elogios a este periódico, cuyas dependencias recorrió detenidamente

Gratamente fuímos sorprendidos anoche por la visita del distinguido joven Ramiro Martínez Anido, quien es desde ayer huesped de la Habana, a donde ha venido en viaje de placer.

(Continúa en la pág. DIEZ)

ALOCUCION DEL GOBERNADOR

AL PUEBLO DE LA HABANA

El general Gerardo Machado y Morales, Honorable Presidente de la República, llegará a esta capital mañana, a las cinco de la tarde, de regreso de su viaje a las provincias de Oriente y Camagüey.

En ambas regiones hermanas el espíritu público ha vibrado de entusiasmo ante la presencia del gobernante insigne que con firme voluntad y singular acierto está conduciendo al país por senderos de orden, progreso y rectitud. Los esfuerzos gigantescos que el general Machado realiza constantemente por dignificar el concepto de la patria, enalteciendo todos los valores morales de la nacionalidad, han tenido ya legítima recompensa en las pruebas de afecto, adhesión y confianza que le han ofrecido todas las clases de la sociedad cubana en la excursión que está llevando a cabo y en la que ha mostrado una vez más su celo de patriota y su previsión de estadista para quien los problemas públicos son objeto de tenaz preocupación.

La capital de la República se propone coronar felizmente los honores rendidos al Jefe del Estado, tributándole un recibimiento, caluroso, que sea ofrenda viva de su cariño y admiración.

En nombre de la comisión organizadora de ese acto y con el carácter que me da el cargo con que me honraran mis comprovincianos, invito por este medio a todas las representaciones de la sociedad habanera y al pueblo de esta provincia, sin distinciones de ninguna clase, a fin de que concurran mañana, a la hora indicada y al lugar que se les ha señalado, para dar la bienvenida al compatriota esclarecido que consagra todos sus afanes y energías al bien de Cuba y que ha logrado. con la práctica de las más altas virtudes, hacer resurgir en el pueblo cubano la fe en sus propios destinos y en la consolidación de las instituciones nacionales.

Habana, 29 de julio de 1927.—Antonio Ruiz, —Gobernador Provincial.

DOS NUEVOS VAPORES CON BASTANTE CAPACIDAD FRIGORIFICA PARA LLEVAR HORTALIZAS CUBANAS A LOS E. UNIDOS

En las tierras cercanas a Cienfuegos se van a hacer siembras de competencia de frutos menores con una exposición otorgándose varios premios a los agricultores cubanos

Un hombre que es un excelente amigo de Cuba y de sus cosas, el señor P. D. de Pool, Presidente de la Asociación Nacional de Horticultura, se encuentra realizando un viaje por su país natal, los Estados Unidos, que desde luego ha dedicado a realizar gestiones pertinaces en favor de las cosechas de frutos menores de Cuba, para obtener mayores facilidades en su entrada en el mercado americano. De una entrevista suya con la Federación

(Continúa en la pág. DIEZ)

EL RECIBIMIENTO AL GENERAL MACHADO Y LA ASOCIACION CANARIA

En la tarde de hoy, a las 5, se reunirán en la esquina que forman las calles de Prado y San Rafael, los señores que integran el Comité Ejecutivo de la Asociación Canaria, los Representantes a la Asamblea, miembros de las distintas Secciones y asociados en general, a los que, por este medio se invita, para tomar parte en el recibimiento que habrá de dispensarse al Honorable Presidente de la República, General Gerardo Machado, que llegará a esta Capital a las cinco y medio de la tarde de hoy.

Especialmente invitado concurrirá, acompañando a las representaciones de las Sociedades Españolas, el Sr. Ernesto López Balaguer, digno Secretario de la Administración Provincial.

El Presidente de la Asociación Canaria Sr. Andrés Nóbregas Mayorquín, interesa de cuantos la forman su presencia en ese acto, para así darle mayor realce y brillantez.

EL PABELLON DE CUBA EN SEVILLA

El Gob. español quiere demostrar su gran interés por la asistencia de Cuba a la exposición

MADRID, julio 29. (A. P.) El Embajador de Cuba doctor Mario García Kholy y los demás miembros de la embajada han retrasado su partido para San Sebastián con el fin de acudir el día 3 del próximo agosto a una reunión que se celebrará en el Ministerio de Estado, convocada por el general Primo de Rivera, para tratar de la asistencia de Cuba a la Exposición Ibero-americana de Sevilla.

El Gobierno español quiere demostrar el interés grande que tiene la concurrencia de Cuba a dicho Certamen, y encarecerá que las obras comiencen lo antes posible porque así conviene para que las relaciones comerciales entre ambos pueblos desplieguen en la Exposición de Sevilla muestras de los recursos cubanos para abrirles nuevos mercados en las provincias españolas.

CONDECORACION A UN CORONEL

Le fué concedida la Orden de Carlos M. de Céspedes a Mr. de la Mater, norteamericano

NUEVA YORK, 29. (Zárraga, desde nuestra Redacción en el Hotel Alamac, Broadway and 71 st, Street) Mañana por la tarde en el campamento de Peekskill le será entregado por el cónsul general de Cuba en

(Continúa en la Pág. DIEZ)

PROCEDENTE DE PUERTOS ESPAÑOLES LLEGO AYER A ESTA BAHIA EL VAPOR CORREO ESPAÑOL "ALFONSO XIII"

Trae este barco 223 pasajeros, de los que 156 son para la Habana. Entre ellos figuran un hijo del general Martínez Anido y el padre Rafael de la Serna, visitador de la orden de Agustinos

Procedente de Bilbao, Santander, Gijón y la Coruña entró en puerto en las primeras horas de la madrugada de ayer, el hermoso vapor correo español Alfonso XIII, que al mando del experto capitán don Ricardo Caro, ha realizado una magnífica travesía de 9 días y medio desde la Coruña.

Trajo el correo español carga general y 223 pasajeros de ellos 156 con destino a la Habana y 67 en tránsito para Veracruz.

EL VISITADOR DE LOS AGUSTINOS

Entre los pasajeros llegados en este barco figura el reverendo padre Rafael de la Serna, Visitador de los Agustinos, quien es además profesor del gran colegio Cantabro, establecido en Santander.

El ilustre sacerdote trae a Cuba la doble misión de visitar la Orden y además la de pronunciar varias conferencias sobre el mencionado coleg doeodnij

cionado colegio donde cursan sus estudios numerosos hijos de españoles nacidos en América, siendo de hecho el mencionado plantel de educación una universidad hispano-americana.

GARCIA ACUÑA, EN LA HABANA

Se dirige a Veracruz con el fin de tomar posesión del consulado de España en aquella ciudad

Ha llegado ayer a la Habana y permanecerá en nuestra ciudad breves horas, las que está en puerto el vayor "Alfonso XIII" en el que viaja de tránsito, el doctor José García Acuña, notable escritor y literato que fué nuestro dilecto compañero y que cautivó a los lectores de DIARIO DE LA MARINA con sus admirables y celebradísimos trabajos.

García Acuña, que ya cuando pertenecía a esta Redacción era Secretario de la Junta Consular de Inmigración, ha sido designado ahora por el Gobierno español para fungir de Cónsul en el importante puerto de Veracruz, hacia donde marcha con la urgencia recomendada por el Ministerio, de que se haga cargo de sus funciones de modo inmediato por los intereses que aquel consulado representa y las gestiones que hay que desenvolver en el mismo.

El doctor Acuña vino a saludarnos y en esta casa se le recibió con efusivos abrazos de sus campañeros, lamentando él y nosotros que no fuera mayor el tiempo de su permanencia en la Habana.

Un viaje feliz y grandes aciertos deseamos al querido amigo.

ESTADO DEL TIEMPO

Casa Blanca, Julio 29. —Estado aumento número de turbonadas, vientos flojos a moderados del Nordeste del tiempo viernes siete a. m. Golfo de Méjico y Atlántico norte de Antillas buen tiempo, barómetro alto vientos del Este al Sur frescos. Mar caribe buen tiempo barómetro sobre lo normal, vientos de región Este moderados, pronóstico Isla, buen

(Continúa en la pág. DIEZ)

NECESIDAD DE PERSONAL TECNICO PARA EL MUSEO Y BIBLIOTECA QUE DONO LA VIUDA DE EMILIO BACARDI

Pese a los esfuerzos de la ilustre dama que contribuyó con más de cien mil pesos para las instituciones culturales, ambas están mal atendidas y su funcionamiento es estéril

S. DE CUBA, julio 29. (a las 9 p. m.) DIARIO. Habana.— El día 28 del próximo mes de Agosto será inaugurada la magnífica biblioteca Emilio Bacardí, que se encuentra situada en los bajos del Museo que también ostenta el nombre del conocido industrial de Oriente.

Tanto el bien dotado museo, como la biblioteca próxima a inaugurarse significan el esfuerzo meritísimo de la ilustre señora viuda del señor Emilio Bacardí. La altruista dama, compenetrada del espíritu de filantropía que animaba a su esposo se ha propuesto continuar la obra por él emprendida y que se refleja en continuos beneficios para la región Orien

(Continúa en la Pág. DIEZ)

MUY ILUSTRE CENTRO GALLEGO

A LOS SEÑORES APODERADOS, MIEMBROS DE LAS SECCIONES Y ASOCIADOS EN GENERAL

Para las cinco de la tarde del día de hoy está organizado el recibimiento al honorable señor Presidente de la República, General Gerardo Machado; y la Comisión Ejecutiva, que me honro en presidir, acordó convocaros por este medio, para que todos podáis contribuir al agasajo y enaltecimiento de la ilustre personalidad que tanto viene distinguiéndose por sus evidentes aciertos en sus funciones gubernamentales.

Los elementos de las Sociedades Españolas, se reunirán en Prado y San Rafael, portales del Centro Gallego.

Y al cumplir gustoso el acuerdo adoptado por la Comisión Ejecutiva, séame permitida una manifestación que seguramente compartiréis conmigo:

¡VIVA EL GENERAL MACHADO!

Habana, 30 de Julio de 1927.

JESUS MARIA BOUZA.—Presidente.

SUSCRIPTORES:

Para anuncios económicos en horas de oficina llame a los teléfonos M-4115 M-3378

Después de las cinco de la tarde y en días festivos llame al Teléfono A--3856

PARA SUSCRIBIRSE LLAME AL M-84-04

EL GOBIERNO DE CUBA FELICITA Y DA LA BIENVENIDA A LOS DELEGADOS QUE ASISTIERON AL CONGRESO OBRERO

Por indicaciones telegráficas del General Machado, el señor Herrera, jefe de despacho de la Presidencia de la República, acudió al muelle a recibir a los citados delegados cubanos

Ayer el señor Herrera, Jefe de Despacho de la Secretaría de la Presidencia, por indicaciones telegráficas del General Machado, acudió al muelle del Arsenal, para dar la bienvenida en nombre del Gobierno a los Delegados del Congreso obrero señores Arévalo, Delgado y Adan, que han tomado parte tan activa en los acuerdos adoptados en aquella reunión de la cual hemos tenido noticias por los cablegramas enviados reseñando la misma.

Los obreros mencionados se mostraron muy complacidos de la atención y delicadeza de este rasgo.

EL AGRADECIMIENTO DEL SEÑOR JUAN AREVALO, DELEGADO DE CUBA AL CONGRESO OBRERO DE WASHINGTON

Nos ruega el señor Arévalo hagamos público que se encuentra satisfecho de los resultados obtenidos en la Convención, donde, en compañía de sus compañeros de delegación, defendió la situación del proletariado cubano, gestionando la consecución de medidas que los beneficien.

Expone el señor Arévalo, que elementos políticos de nuestra República, trataron de llevar al seno de la Convención cuestiones políticas de carácter tendencioso; pero de manera absoluta se pudo evitar que esos problemas fueran tratados, por ser ajenos a la solución de las cuestiones proletarias que se debatían.

Se muestra agradecido el señor Arévalo, del cable de felicitación que le fué pasado por el doctor Comallonga, en su condición de presidente de la Asociación de Empleados de la Industria Azucarera.

M.E.C.D. 2016

¿Porqué el toro no cornea este pajilla?
SOMBREROS DURADEROS, ELEGANTES Y BARATOS.
SOMBRERERIA
"LA HABANA"

AGUACATE 37 (ENTRE OBISPO Y OBRAPIA)
TELEFONO A-8168-HABANA

Trajes de Verano
VENTA ESPECIAL

$15.95	Gabardina Inglesa	$18.50
$15.00	Dril blanco 100D extra	$17.00
$13.50	Muselina Inglesa	$14.50
$10.95	Crasch de lino	$13.50
$ 6.00	Dril Imperial	$10.50

"La Casa Americana"
GALIANO 88 entre SAN RAFAEL Y SAN JOSE TELEFONO A-3614

FELIPE RIVERO Y ALONSO
ABOGADO Y NOTARIO
Se entregan con su legalización Consular las escrituras destinadas al extranjero. Rapidez en el despacho de toda clase de escrituras. Traducción para protocolarlos de documentos en los idiomas inglés y francés.
EDIFICIO:
BANCO COMERCIAL DE CUBA
AGUIAR, 73, Dptos. 710, 11 y 12. Teléfono M-1472.

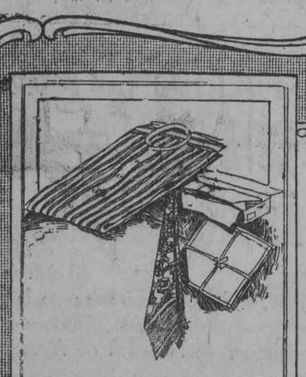
CAMISERIA PARA NIÑOS Y JOVENCITOS
Igual que especializamos en camisería para personas mayores lo hacemos para niños y jovencitos.
Así los muchachos pueden vestir de modo elegante, a la última moda, conforme visten los niños bien trajeados de Europa y Norte América.
Constantemente estamos recibiendo novedades en camisas, corbatas, calcetines, fajas, pañuelos, &. &.
Traiga a sus niños y edúqueles su buen gusto haciendo ante ellos la elección de sus camisas, corbatas, &. &.
Nuestras Modas son "Modas Varoniles" y nuestros precios muy razonables.
ANTIGUA CASA DE J. VALLES · HABANA ·
ESTUDIO VALLS OBISPO 70 A-6061

NOTICIAS DEL PUERTO

COMPLETAMENTE ABARROTADO DE CARGA Y LLENO DE PASAJE CUBANO SALDRA HOY EL VAPOR "SIBONEY"

Ayer entró en nuestro puerto el vapor "Cuba" trayendo para la Habana 94 pasajeros, entre ellos los delegados cubanos al congreso obrero panamericano que se celebró en Washington

EL SR. MARTINEZ ANIDO Y BALDRICK

También de tránsito, puesto que hará el recorrido que seguirá el Alfonso XIII viaja en el Alfonso XIII, el joven estudiante don Ramiro Martínez Anido Baldrick, hijo del vice presidente del Consejo de Ministros de España y Ministro de la Gobernación señor Martínez Anido. Acompaña al referido joven el señor Joaquín Campo, Interventor delegado del Estado, en Ruta.

El joven Martínez Anido es un aventajado alumno de la facultad de Derecho de la Universidad Central de Madrid, y ahora realiza un viaje de recreo aprovechando el período de vacaciones.

A los distinguidos viajeros se les dispensaron por la Aduana las cortesías de estilo. Dos Manuel Otaduy, agente de la Trasatlántica española en la Habana, pasó a bordo para saludsr a los viajeros.

EL REPRESENTANTE NAVARRETE

Ha regresado en el Alfonso XIII en unión de sus familiares, el representante a la Cámara señor Raoul Navarrete.

Otros pasajeros del Alfonso XIII fueron los señores Vicente García; Fel Gallego; Juan Alonso; Amado Jiménez; Patricio Gutiérrez; Marcos Pérez, todos religiosos.

Señora María de los Dolores Con e hijo; Ricardo Torres Otero, Marllar; Manuel Fernández; Mercedes garita T. Gómez; Francisco A. Villano; Angel Fernández; Matías Gómez; José Ruiz de la Cuesta; Leonardo Rodríguez; Víctor López e hijos; Julio Díaz Torán; Laureano Cabañas e hijo; Dionisio Recio; Teodomiro Pérez; José A. García; Agapito Llorente; Salvador Secas; Federico C. Galbán y familia; José Otero Riveira; Simón Salvador; Matilde Díaz e hija.

EL ESSEQUIBO

De New York llegó ayer el vapor inglés Essequibo de la Mala Real, que trajo 9 pasajeros para la Habana y 45 en tránsito para Valparaiso y escalas.

LOS FERRIES

Los ferries Joseph R. Parrot y Henry M. Flagler llegaron ayer de Key West con 26 wagones cada uno de carga general.

LA RUTA DE LA FLORIDA

Las siguientes personas embarcaron ayer para los Estados Unidos por la Ruta de la Florida en el vapor americano Governor Cobb, de la Peninsular Occidental S. S. Co., señor Eduardo Diez de Ulzurrun, Alfredo Hudson, señora Carmen P. de Morales, Alfredo Vila Vidal, Mercedes Romero de Fernández e hijos, Saturnino Martínez Núñez, Félix M. Maldonado, María, Asunción y Víctor González, Luisa Seigle, María I. Díaz, el doctor José A. Malberti y familia, José Martínez, Antonio Arjona, Joaquín de la Rosa, Emilio Pérez, Juan Soler Miro, Juvenal Roig, Frank López, Enrique Antigas, Alfonso Suárez, Rafael Menéndez Ramos, Irene Cowanm William Campbel.

En el Cuba, de la propia compañía, de Tampa y Key West llegaron 94 pasajeros entre ellos los delegados al Congreso Obrero señores Juan Arévalo, Oscar Díaz y Enrique Ferrer, señora Sofía H. de Roqueta, Rogelio Justiniani, Antonio Costales, Ernesto L. Suárez, Manuel L. Recio y señora Miguel R. Delgado, Rafael Cabreras, Arturo Hevia, José Trujillo, Obdulio García, Carlos Arriaga y familia, Francisco Arnago, así como la señora Concepción viuda de Avellanal e hijos, que trajeron el cadáver del doctor José Ramón Avellanal, que falleció en la ciudad de Tampa víctima de la tifoidea.

El sepelio del doctor Avellanal se efectuó ayer tarde, partiendo con nutrido acompañamiento desde el muelle del Arsenal hasta el Cementerio de Cristóbal Colón.

EL ABANGAREZ

El vapor americano Abangarez, llegó ayer de New Orleans, con carga general y 24 pasajeros.

En el Abangarez llegaron los señores José Villasuso, José Vázquez, Liberia L. de Pastrana, Dolores Lima, Juan Gutiérrez, Rafael Menéndez, María Arriaga, María I. de Ibarrol.

DOS DE CARGA

Llegaron ayer los vapores Lake Fanport, de Gibara, en lastre y el C. H. Lawrence Jr., de Norfolk, con un cargamento de patatas.

LIO ENTRE FILIPINOS

El vigilante número 9 arrestó ayer a León Serafín cocinero del vapor americano Leurence Jr., por haberlo así solicitado el tripulante de dicho barco Cándido Brown ambos de nacionalidad filipina.

Dice Brown que el Serafira le hizo agresión lesionándole y que después más enfurecido, tomó un cuchillo de grandes dimensiones y enarbolándolo le corrió detrás con ánimo de herirlo, lo que no logró gracias a la intervención de un oficial de a bordo

HURTO

El Aduanero número 41 procedió al arresto de Juan Pérez García, vecino de Díaz Benítez número 10 en Regla, por que lo vió, cuando desembarcaba por la Puntilla, llevando un bulto, que era una camisa cuya procedencia no pudo justificar.

DETENCION

Ayer tarde la Policía del Puerto procedió al arresto del conductor del camión número 00999, Francisco Jiménez, quien aparece acusado de haber tratado de hurtar varias timbas de madera de las que están depositadas en los muelles de Tallapiedra, hurto que evitó el encargado del almacen de materiales de la Havana Electric, que denunció el caso.

El acusado dice que solamente hace poco tiempo que trabaja dicho camión y que no fué él quien trató de llevarse la madera, pero ese extremo se lo tendrá que aclarar al Juez que conoce de la causa.

RIÑA

Por haber sostenido una reyerta en los muelles fueron arrestados Antonio Leal y Abelardo Mora ambos jornaleros.

SALIDAS

Los siguientes barcos salieron ayer:

El Governor Cobb y los ferries, para Key West.

El americano W. L. Vonnemy, para New Orleans, vía Tampico.

El inglés Ulua, para Cristóbal.

El inglés Essequibo, para New York, el americano Kishacoquilla, para New Orleans.

Y el inglés Broompark, para Carbarién.

EL CORREO DE LA WARD LINE

Con sus cámaras repletas de pasajeros y sus bodegas abarrotadas de carga general, entre ella productos cubanos como miel, cueros, tabaco, cera y otros, zarpará en la mañana de hoy, directo para New York, el vapor correo americano Siboney, de la Ward Line.

En este vapor embarcarán el representante a la Cámara por Oriente señor Antonio Rodríguez que va en viaje de bodas en compañía de su distinguida esposa, la señora Estrella Bretón; el doctor Carlos Gárate, vice-presidente del Club Rotario de la Habana; el joven inteligente abogado, doctor Pericles Seris de la Torre, con su esposa la señora María Meneses e hijo; el doctor Carlos Cárdenas Guipuzcoa; los acaudalados colonos señores Luis J. Garriga y Enrique Domínguez; el propietario señor Laureano González; el distinguido Catedrático de nuestra Universidad Nacional y eminente galeno doctor Alberto Inclán; el conocido médico doctor Manuel Sánchez; la señora L. Lanier Winslow, esposa del Primer Secretario de la Embajada Americana, Mr. Winslow, en funciones actualmente de Embajador en Cuba; el comerciante señor José R. Arias, el señor Manuel Companioni y su esposa, la señora Irene López e hijas Delia y Rosalina; el conocido y reputado galeno doctor Octavio Montoro y su elegante esposa e hijos; Raúl Castellanos, estudiante; señorita Zoila Valdés, José Ortega, señora Carmen Fernández, señorita Georgina Talbot, señor Pedro Letuace, Helen Daly, señor Pablo Lancella, José de Matos, Manuel Rodríguez, Enrique Saavedra, José María Molina, Juan Fernández, Antonio Casades y 63 chinos.

Cuando se Resfría
No hay que dosificar el delicadito estómago con tanta medicina que les desarregla a los niños la digestión. Trátese el catarro externamente con frotación de Vicks en pecho y garganta

VICKS VAPORUB

Muestras de especialidades farmacéuticas

NO CONTENIAN OPIO, MORFINA NI COCAINA

Hace pocos días, la Aduana del Correo, decomisó unos paquetes certificados dirigidos desde Alemania al señor Hans Munch, representante perfectamente acreditado en la Habana de los productos farmacéuticos de la casa E. Merck Darmstadt, que fabrican especialidades diversas para surtir la demanda del cuerpo médico en todo el mundo.

Esos paquetes fueron puestos inmediatamente a disposición de la Secretaría de Sanidad, procediéndose los días 12 y 16 a su apertura, presentes los señores Hans Munch, el doctor Andrés Capó y el Capitán Médico Guillermo Lage, Supervisor de Drogas y Alimentos. Pudo comprobarse que en los paquetes venían solamente tabletas de Eucodal y cajas de ámpulas del mismo producto y que todas llevaban la indicación impresa: "Muestra Gratis", significando que no se trataba de ningún producto adquirido por el señor Munch, ni siquiera pedido por él, sino de uno de los mil preparados de la casa Merck que recibe como su representante comercial.

Levantadas las actas de los días 12 y 16, dichas muestras quedaron en poder de la Secretaría de Sanidad para su destrucción por hallarse comprendido el eucódal entre aquellas sustancias que prohibe la Ley de Drogas en el expendio público. Al mismo tiempo le fueron devueltos a dicho señor Munch otros paquetes, que contenían "muestras gratis" de productos farmacéuticos no prohibidos.

DEL GOBIERNO PROVINCIAL

El día de ayer ha sido de gran movimiento en el Gobierno con motivo del recibimiento que le prepara la provincia de la Habana al general Gerardo Machado, por este motivo visitaron al Gobernador señor Antonio Ruiz, presidente de la comisión. los señores general Carlos Guas; doctor Aurelio Méndez, Alberto Aulzaides, general Pedro Betancourt, presidente del Consejo Nacional de Veteranos, el Consejero Cayetano González, el también consejero Severiano Pulido. Estanislao Mancp, Jefe de la Policía de Marianao, José Fariñas, Presidente del Ayuntamiento, Camilo Prieto, Manuel Vega, Presidente del Consejo Provincial, Gustavo Sainz de la Peña, Joaquín Massip. Alcalde de Guanabacoa, Jaime Llambe Toldra, Alcalde de Quivicán, Pedro José León y el doctor Muñagorri, del San Antonio de las Vegas. doctor Enrique Casuso.

SOCIEDADES

El Habana Social Club, comunica que ha trasladado su domicilio para la calle Paseo de Martí 36.

La secretaría de Gobernación ha dirigido escrito al Gobernador solicitando certificación de entidades gremiales que radican en Dragones 104, Centro Obrero Caridad Humanitaria del Sunschine, comunica haber nombrado nueva directiva: Comité Pro-Reforma Constitucional, presentó nombramiento de la directiva.

Sociedad Todos para uno y uno para todos. remite acuerdos julio 9.

La Purísima, remite acta de su última reunión.

ALMORRANAS (HEMORROIDES)
requieren un tratamiento cuidadoso. El UNGUENTO PAZO es el remedio eficaz que se conoce hasta el día para el tratamiento de las Almorranas simples, sangrantes, con picasón o externas. Una o dos cajitas bastan. La firma de H. W. GROVE se halla en cada cajita.

NOTICIAS DE SANIDAD

253.613 SERVICIOS FUERON PRESTADOS DURANTE EL AÑO ULTIMO POR EL NEGOCIADO DE INSPECCION SANITARIA

Un propietario fué multado con cien pesos por no ajustarse, al fabricar una casa a lo estipulado por Sanidad en los planos. Denegado un recurso establecido por las "Hijas de Galicia"

El doctor Carlos Calonge Jefe del Negociado de Inspección Sanitaria de Casas, Establecimiento, etc. etc. de la ciudad de la Habana, ha rendido en el día de ayer un extenso informe al Jefe Local de Sanidad, dandole cuenta del estado demostrativo de los servicios prestados por el Negociado durante el año económico de 1926-927.

De la labor fealizada por el doctor Calonge en dicho importantísimo Negociado, han sido eficaces colaboradores el Jefe de Inspectores, señor Gustavo Díaz, el Jefe de la Oficina, señor Luciano Franchi de Alfaro y el Jefe de Bromatología, señor Eduardo Díaz.

A continuación verá el lector el número de servicios realizadas durante el referido año económica:

Inspección ordinarias: 46.472; Inspecciones de Bodegas: 40.656; Inspecciones de otras industrias: 98.535 Inspecciones de Cafés: 14.815; Reinspecciones: 18.954; Reinspecciones de expedientes de multas: 750; Ordenes dictadas: 11.231; Permisos a carros para recoger despedicios de comidas para alimentación de cerdos: 27; Informes especiales: 1,476; Instancias informadas: 12,252; Multas impuestas por infracciones de momento: 8.123; Denuncias particulares: 272. Total de servicios prestados en el año: 253,613.

Decomisos y arrojos de importancia: 785 cajas de latas de leche condensada; 60 libras de papas; 34 latas de sardinas en conserva; cuatro latas de calamares en conserva; diecisiete latas de pescado en conserva; 10 libras de tocineta; 53 latas de Aspic; 252 latas de conservas de diferentes clases; un saco de judías; 41 libras de turrón; 41 libras de pasta y jalea de guayaba; 9 cajas de plátanos; 120 jamones; 61 libras de butifarras y mil trescientos cincuenta y una libra de chicharos

Además fueron propuestas por el referido Negociado ciento dieciseis clausuras.

Hay que advertir que un servicio fijo en el Mercado Unico, casi diariamente se decomizan, se arrojan y se petrolizan, aves, pescados, frutas y viandas que se han encontrado en malas condiciones.

Todos estos servicios a que hacemos referencia se han llevado a cabo con la conformidad de los interesados, que han estado de acuerdo con las deficiencias de las mercancías, y muchos casos han sido multados. Estos últimos servicios han sido prestados por la Sección de Bromatología que se ha agregado, como publicó el DIARIO en su oportunidad, al referido Negociado de Inspección de Casas y Establecimientos.

El doctor Carlos Calonge y los empleados que le auxilian en sus trabajos han merecido una calurosa felicitación por parte de la Superioridad.

DENEGADO EL RECURSO DE "LAS HIJAS DE GALICIA"

El Jefe Local de Sanidad denegó ayer el recurso presentado por el Presidente de la sociedad "Hijas de Galicia", contra la multa de $20.00 que le fué impuesta por tener recluído en su establecimiento benéfico enfermos infecciosos en locales no apropiados. Si en el plazo de tres días no se hace efectiva esta multa, pasará al Juzgado Correccional, donde se duplicará la cantidad.

LECHERO MULTADO EN $50

El Juez Correccional de la Sección Primera, doctor Tranquilino Latapier, condenó ayer al lechero José Ventura Medel, de San Ignacio 128, a pagar una multa de $50, por infracción del artículo 32 de las Ordenanzas Sanitarias, por adulterar la leche.

MULTAS POR HABER FABRICADO SIN PERMISO SANITARIO

Ayer fueron hechas efectivas en la Pagaduría de la Secretaría de Sanidad dos multas, impuestas por el señor Secretario de Sanidad, a dos propietarios por haber fabricado sin el correspondiente permiso de la Secretaría. Dichos propietarios son el señor Francisco Laguardia y la señora Luisa González, a quienes se le impusieron multas de $50 y $60 respectivamente.

71 MULTAS SE IMPUSIERON AYER

Por el Negociado de Multas, a cargo del señor César Rodríguez, se impusieron ayer 71 multas, a los distintos comerciantes y propietarios de esta ciudad, por infracción de las Ordenanzas Sanitarias.

MULTA DE $100 A UN PROPIETARIO

Ayer le fué notificada al señor Joaquín Saun, vecino de Marianao casi esquina a Nueva, una multa de $100 que le fué impuesta por el señor Secretario del Ramo, en virtud de haber fabricado una casa sin adaptarse a lo especificado en los planos aprobados por Sanidad.

VENTA DESCOMUNAL
Todo el mes de Agosto:
ZAPATOS Y EQUIPAJES A COMO QUIERA.

The Broadway Shoe
Champagne y Palo Rosa, muy finos, a $2.50 y $2.95.
Champagne, para niñas, a $1.00.
Champagne para señoras, a $1.75.
Calzado fino, de caballeros, a $1.95 y $2.95.
Polainas negras y color, a $3.50.
PELETERIA
Broadway
BELASCOAIN Y ZANJA
Teléfono M-5874.

VERMIFUGO DE B.A. FAHNESTOCK
PARA LOMBRICES
Un remedio eficaz para expulsar lombrices
PARA NIÑOS Y ADULTOS
Absolutamente Inofensivo
De venta desde 1827
B.A. FAHNESTOCK CO.
Pittsburgh, Pa., E.U. de A.

ELIXIR tónico ANTIFLEMÁTICO del Dr GUILLIÉ
Empleado, desde 1812, contra las enfermedades ocasionadas por la BILIS y las FLEMAS (Enfermedades del Hígado, Estómago, Intestinos, Corazón, Fiebres, Paludismo, Congestiones, Reumatismos).
Exigir la firma Paul GAGE
PARIS, 32, Rue de Grenelle y en TODAS LAS FARMACIAS

No pague mas de $1.20 por una botella de
ZUMEL
delicioso jugo de uvas
RECONSTITUYE Y REFRESCA
EN BOTICAS Y VIVERES FINOS
AL POR MAYOR
E. MASDEU, I-1712

LO UNICO
Colón, Abril 13 de 1921.
Sr. Dr. Arturo C. Bosque.
Habana.
Muy señor mío:
Consumidor desde hace varios años de su gran preparado "PEPSINA Y RUIBARBO", debido a una aguda dispepsia, nerviosa que padezco, y ella lo único que hasta ahora me ha aliviado bastante, me dirijo a usted con el fin de que tenga la bondad de decirme en cuanto me pondría usted una docena de pomos que, obteniendo alguna ventaja en sus precios, podría tomarle dos docenas y seguir hasta tanto mejorar de dicha enfermedad.
De usted atentamente,
Oscar Rodríguez.

GRAN FABRICA DE BRAGUEROS

DE
ABRUÑEDO y HERMANO
(Sucesores de Martínez)
Se fabrican a medida y a precios de situación.
MURALLA 38. HABANA.
TELEFONO A-8113.
7197 alt 5d-22

Neptuno 185. Teléfono U-5025
Dr. M. SEGUROLA
Especialista Policlínico Nacional
CIRUJANO ESPECIALISTA DE VIAS URINARIAS
Enfermedades venéreas. Impotencia. Espermatorrea. De 11 a 1 y de 4 a 6

Productos Midy, Apartado 137, Habana

DR. PULGARON
Manzana de Gómez 465
Teléfono A-1862
PRIMERA Y SEGUNDA ENSEÑANZA, ENSEÑANZA SUPERIOR Y LATIN
Horas de recibo, de 4 a 7
1570 30d-6

AVISO
Los señores Capín y García dueños de la popular casa de préstamos "La Regente", situada en Neptuno y Amistad, ruegan a las personas que tienen alhajas empeñadas y adeudan seis meses, pasen a pagar los intereses y renovar las papeletas, para así no incluirlas en el próximo remate de prendas.

DR. GONZALO PEDROSO
CIRUJANO DEL HOSPITAL MUNICIPAL DE EMERGENCIA
Especialista en Vías Urinarias y Enfermedades venéreas. Cistoscopía y cateterismo de los uréteres. Cirugía de Vías Urinarias. Consultas de 10 a 12 y de 2 a 5 p. m. en la calle Avenida de la República 254.
E 16 Ind. 1 En.

Dr. Hernando Seguí
GARGANTA, NARIZ Y OIDOS
PRADO, 38; DE 12 A 3

no diga gaseosa pida Salutaris

M.E.C.D. 2016

NOTICIAS DE LA TERMINAL

CON EL OBJETO DE ASISTIR A LAS REGATAS DE MAÑANA, EN VARADERO, SALIERON AYER MUCHAS PERSONAS

En un coche agregado al tren de la tarde salieron para Cárdenas los remeros del "Club Atlético de la Policía". Para asistir al homenaje a los periodistas en Santa Clara

En el coche salón 500, agregado al tren regular de viajeros de la mañana, se trasladó ayer a Matanzas, de donde regresó por la tarde, el ingeniero Freeman Gerald Sketch administrador general auxiliar de los Ferrocarriles Unidos.

Con el señor Sketch también regresaron, por la tarde, el señor Donald MacRae, administrador general de las empresas controladas, y su esposa; el ingeniero H. C. Twiggs, al servicio de los Unidos, y el señor Nathaniel Stevenson, contador de la Havana Central, que se trasladaron anteayer en automóvil a Cárdenas, en viaje de estudios.

Estos señores efectuaron el viaje de Cárdenas a Matanzas en un motor de línea.

LAS REGATAS DE MAÑANA EN VARADERO

Salieron ayer para la playa de Varadero con el objeto de presenciar las regatas que allí se celebrarán mañana domingo, el joven Justo Carrillo Hernández, nuestro estimado compañero Guillermo Pi, Enrique Antigas y su hija, la señora Luisa Pérez viuda de Pujol y sus familiares; las señoritas Urgell, el doctor Néstor Tremols, abogado de la Havana Electric.

LOS REMEROS DEL CLUB ATLETICO DE LA POLICIA

En el coche número 65, agregado al tren de la tarde, se trasladaron ayer a Cárdenas los remeros del Club Atlético de la Policía Nacional que tomarán parte en las regatas de mañana en la playa de Varadero.

Forman la tripulación policíaca, Gabriel Fiol, Ramón Laforcade, J. M. Grandall, Luis Otero y Mario Martínez, timonel.

Como suplentes van: los señores José Manuel González y Narciso S. Martínez, que fungirá también de delegado.

Con los remeros también salieron el teniente Luis Campiña y el señor Juan Luis González Moré.

En el mismo coche fué colocada la canoa.

DEL BALNEARIO SAN MIGUEL

Regresaron ayer del balneario de San Miguel el doctor Nicolás Gómez Rosa y el doctor Arturo Bosque.

EL SECRETARIO GENERAL DE LA COMISION DE FERROCARRILES

Regresó ayer tarde de Cárdenas el coronel Guillermo Schweyer, secretario general de la Comisión de Ferrocarriles.

HOMENAJE A LOS PERIODISTAS EN SANTA CLARA

Ayer tarde salió para Santa Clara el señor Arturo Novo, jefe de Inspección Técnica de Comunicaciones, con el objeto de asistir al homenaje que se ofrecerá a los periodistas del tren presidencial en el centro telegráfico de aquella ciudad.

EL DIRECTOR DEL HOSPITAL DE CARDENAS

Regresó ayer a Cárdenas el doctor Luis Ros, director del Hospital de Santa Isabel, de aquella ciudad.

EL ADMINISTRADOR DEL NATIONAL CITY, EN CARDENAS

También regresó ayer a Cárdenas el señor Charles Villaverde, administrador del National City en dicha ciudad, que acaba de regresar de Norteamérica, donde ha pasado sus vacaciones.

EL GERENTE DEL NATIONAL CITY

Regresó y esta capital el señor C. D. Bowser, gerente del National City Bank of New York, en Cuba, que acaba de girar una visita de inspección a las distintas sacursales del interior. Lo acompañaba el señor Leopoldo Casas.

UN ACCIDENTE

Ayes a las seis y 30 minutos de la mañana ocurrió un accidente en el patio de la Terminal. El arreglador de trenes eléctricos Jesús Mouriño disponíase a conectar los cables del tren que habría de partir, pocos momentos después, para Los Pinos, sin advertir que el "trolley" estaba puesto en el toma corriente, cuando una chispa brotada al establecer el contacto lo hizo exhalar un grito de dolor y llevarse las manos al rostro, en el que sufrió varias quemaduras.

POLITICOS QUE VIAJAN

En el tren Expreso Limitado llegó ayer a esta capital el representante Félix del Prado, presidente de los conservadores de Oriente.

Salieron ayer para Varadero los representantes Jorge García Montes y Antonio de Armas.

EL ALCAIDE DE LA CARCEL DE LA HABANA

En el tren Expreso Limitado regresó ayer de Camaguey el señor Abelardo Chapelli, Alcaide de la Cárcel de la Habana.

EL SR. JOSE PENNINO

También regresó ayer de Camaguey el señor José Pennino, después de atender allí a todo lo relacionado con el monumento al Marqués de Santa Lucía, que acaba de ser develado en aquella ciudad.

ADMINISTRADORES DE INGENIOS

Llegó ayer a esta capital el señor Miguel Falla, administrador del central Adelaida.

También llegó ayer a esta capital el señor Shruter, administrador del central Jatibonico. Lo acompañaban sus familiares.

Llegó también a esta capital el señor Manuel Quintana, administrador del central Tacajó.

EL ADMINISTRADOR DE LA COMPAÑIA DE HIELO DE CIEGO DE AVILA

Llegó ayer a esta capital el señor Manuel Martínez, administrador de la Compañía de Hielo de Ciego de Avila.

GESTION DE OBRAS PUBLICAS EN EL INTERIOR

En el tren Expreso Limitado regresó ayer a esta capital el teniente del Ejército Ofelio Betancourt, delegado de la Supervisión de Obras Públicas, después de atender asuntos relacionados con su cargo en Camaguey.

LOS TRENES A CARDENAS Y CAIBARIEN

En estos trenes salieron ayer: la señora de Brunet, Manuel Rodríguez Gandarilla y sus familiares, Manuel Hernández, el señor Manuel Brande, superintendente auxiliar de las Escuelas Internacionales; el señor Rafael Prado, pagados de los Ferrocarriles Unidos en el distrito de Cárdenas; la señorita Margarita Sierra, F. D. Groves.

EL EXPRESO LIMITADO DE SANTIAGO DE CUBA

Llegaron ayer en este tren: el doctor Arquímedes Recio y sus familiares y la señora Dulce María Ruiz de Recio y su hijo Annibal, la doctora Margarita Laza, Luis Casas y sus familiares, Manuel E. Montero, Jesús Dieppa, el doctor Pablo A. Hernández.

TREN A SANTIAGO DE CUBA

En este tren salieron ayer tarde: el señor Manuel Alvarez, representante de la Ford Motor Company, que se dirigió a Manzanillo; a Santiago de Cuba, la señorita Gómez Villasana; al central Araujo, José Rodríguez Fraga; a Cienfuegos, Alfredo Quintero, Gabriel Fuster; a Placetas, Julio Asas; a Santa Clara, el doctor Daniel Gispert, exsecretario de Sanidad y Beneficencia, Antonio Méndez; a Jovellanos, Martín Hernández; a Cárdenas, Mr. Heath, administrador de la Fábrica de Jarcia de dicha ciudad, Charles Villaverde, administrador de la sucursal del National City Bank, el doctor Alejandro Neyra; a Matanzas, Oscar Muxó, Feliciano Marañones, Rogelio González y sus familiares.

TREN DE SANTIAGO DE CUBA

En este tren llegaron ayer tarde: el doctor Crucet, procedente de Cascajal; de Matanzas, el señor Manuel Sainz, inspector general del Ferrocarril de Hershey; de Parque Alto, C. J. Bourbakis; de Santa Clara, Fernando Brú; de Colón, Alberto Godínez; de Matanzas, el doctor José de Jesús Portela; de Sagua la Grande, el doctor Rafael Cutiérrez Quirós y sus familiares; de Camaguey, Crescencio de Varona y sus familiares.

Indio norteamericano grabando un mensaje sobre un hueso de bisonte.

Los mensajes del indio americano soltan consistir en rudos símbolos laboriosamente trazados sobre huesos de bisonte. ¡Una extensa correspondencia habría requerido en aquellos tiempos una vasta colección de huesos con sus correspondientes molestias!

Hoy—¡qué diferencia!—un lápiz Eversharp corre veloz sobre el papel impulsado por la mano tanto del niño como del adulto.

¿Tiene Ud. el suyo?

Celestino Fernández & Hijos
Agentes exclusivos para Cuba
Gonzalo de Quesada 63 y 65, Habana
El genuino
EVERSHARP
lleva este nombre grabado en el cilindro
THE WAHL COMPANY
New York, N. Y., U. S. A.

FONDOS PARA LAS CRECHES "FINLAY" Y "HABANA NUEVA"

Para la cuestación proyectada se está realizando ya una intensa propaganda

Apenas concedido por el señor alcalde municipal el permiso para la celebración de una cuestación pública a beneficio de las Creches Finlay y Habana Nueva, la comisión organizadora ha intensificado de una manera notable sus trabajos. Como el propósito es obtener de la generosidad del pueblo de la Habana el mayor esfuerzo posible para dar cima a la hermosa obra en que está empeñada, se ha dedicado especial cuidado en realizar una gran propaganda que demuestre a los vecinos de la ciudad la necesidad en que se encuentran estas dos creches y la magnífica obra que realizan en beneficio de los niños pobres.

Firme en ese propósito, la Comisión se ha dirigido a los señores administradores de cinematógrafos, a la Empresa Havana Electric y a los comerciantes de esta capital, rogándoles coloquen en lugares visibles de sus vehículos y establecimientos los cartelones que han de enviárseles y cuyo dibujo fué trazado por la artística mano del señor Rafael Surís.

La comisión trabaja además en los sectores que ha de abarcar esta cuestación, no descuidando el conseguir un buen número de bellas jóvenes para llevar a cabo la colecta. A estas horas más de trescientas muchachas han respondido al llamamiento que se les ha hecho, impulsadas por su espíritu de hacer bien a la humanidad en la persona de los niños pobres.

La comisión, por otra parte, está confeccionando la lista de prestigiosas damas bajo cuyos auspicios coloca este acto, y de un momento a otro dichas señoras recibirán atentas comunicaciones en la que se explican los motivos de la cuestación.

TOMANDO SIDRA CIMA NO SENTIRÁ CALOR

NOTICIAS DE OBRAS PUBLICAS

APROBACION DEL PRESUPUESTO DE LAS OBRAS DE REPARACION DE LA CARRETERA DE SANTIAGO AL CANEY

El costo de estas obras asciende a la sum de $13.750 y y serán ejecutadas por la jefatura del distrito provincial de Oriente con cargo al crédito que le ha sido concedido

Han sido aprobados por el Secretario de Obras Públicas el proyecto y presupuesto para las obras de reparación de 4,882 metros lineales de la carretera de Santiago de Cuba al Caney, en la provincia de Oriente.

El costo de estas obras ha sido presupuesto en la suma de $13,750 y las mismas serán ejecutadas por la Jefatura de Obras Públicas del Distrito de la provincia de Oriente, con cargo al crédito concedido a dicho Distrito para la reparación y conservación de carreteras auxiliares en el presente año fiscal.

Esta carretera, que une a la ciudad de Santiago de Cuba con el pueblo de Caney, tiene una longitud de 5,552 metros desde la Calzada de Victoriano Garzón hasta la Plaza del Caney. Los primeros 1,500 metros fueron urbanizados por el Ayuntamiento de Santiago y entregados a esa entidad por la Secretaría de Obras Públicas; y los últimos 140 metros corresponden a una calle de El Caney que se encuentra en buen estado y no necesita ser reparada, dejando, por lo tanto, una longitud de 3,882 metros que son objeto de esta reparación.

El doctor Céspedes ha dado órdenes para que este trabajo sea iniciado con toda brevedad.

REPARACION DEL PUENTE "MAO"

Por la Jefatura de Obras Públicas del Distrito de la provincia de Oriente se dió cuenta al Secretario del Ramo de que han sido iniciadas las obras de reparación necesarias en el puente "Mao", situado en el kilómetro 2 de la carretera de Boniato al Cristo.

También informa el doctor Céspedes que para la protección del piso de madera de dicho puente se usarán planchas metálicas, conforme al plan adoptado por Obras Públicas para las reparaciones que en lo sucesivo tengan que hacerse.

AUTORIZACION PARA CONSTRUIR UN MUELLE Y ALMACEN EN EL MARGEN OESTE DEL RIO "SIERRA DE CASAS", NUEVA GERONA

De acuerdo con las recomendaciones del Negociado de Mejoras en Ríos y Puertos, ha sido remitido a la Secretaría de Sanidad y Beneficencia el proyecto presentado en la de Obras Públicas por The Isle of Pines Steamship Co., interesando autorización para construir un muella y almacén como ampliación del existente en la margen Oeste del río Sierra de Casas, en Nueva Gerona, a fin de que por la Junta de Sanidad se informe si teniendo en cuenta que se trata de ampliar obras autorizadas con anterioridad a haberse hecho extensivo a todos los puertos de la República el párrafo cuarto del artículo 63 de las Ordenanzas Sanitarias, puede accederse a su construcción de madera.

REPARACION DEL MATERIAL RODANTE DE LA JEFATURA DEL DISTRITO DE PINAR DEL RIO

Por el Secretario de Obras Públicas ha sido aprobado el presupuesto remitido por la Jefatura de Obras Públicas del Distrito de Pinar del Río para la reparación de nueve camiones de los que forman parte del material rodante de aquella Jefatura, y también un automóvil Buick para el uso de los ingenieros que tienen a su cargo la dirección e inspección de las distintas obras que se efectuan en dicha provincia.

El costo de la reparación de este material se hace ascender a la suma de dos mil pesos aproximadamente, que se abonará con cargo al crédito destinado para equipo en el corriente año fiscal.

El doctor Céspedes ha dado órdenes de que se lleven a cabo estas reparaciones con toda urgencia, pues dada la intensificación de trabajos en la referida provincia, se hace necesario tener en condiciones todo el equipo, a fin de que pueda prestar un servicio eficiente.

SE HARA DE LOS JARDINES DEL ANTIGUO EDIFICIO DE LA HACIENDA, UN PATIO BIEN PAVIMENTADO, A FIN DE DESCONGESTIONAR EL TRAFICO EN ESA ZONA COMERCIAL

La Asociación de Comerciantes, en escrito dirigido al Secretario de Obras Públicas interesó que aprovechando las obras que se ejecutan en el edificio que anteriormente ocupaba la Secretaría de Hacienda, y en el que hoy se halla la Secretaría de Agricultura, Comercio y Trabajo, se hicieran desaparecer los jardines que existen en el centro de dicho edificio, pues lejos de constituir los mismos una nota de embellecimiento de buen gusto, representan un gran obstáculo para el tránsito público.

El doctor Céspedes, después de prestar cuidadosa atención al problema, ha informado a la Asociación de Comerciantes de la Habana que ha dado órdenes para que sea comprendida en el proyecto para adaptación de parte del edificio referido, la construcción de un paso de hormigón, sustituyéndose, por lo tanto, el jardín que actualmente existe por un patio amplio bien pavimentado, facilitándose así el tránsito de automóviles a través del mencionado edificio, y disfrutando asimismo las numerosas personas que concurren a presenciar los sorteos de la Lotería Nacional que en el mismo lugar se celebran, mayor seguridad y comodidades, pues los jardines que allí se encuentran constituyen un verdadero obstáculo, tanto para los automóviles como para los peatones.

El referido proyecto se ejecutará rápidamente, pues se trata de obras urgentes para el traslado de las oficinas que actualmente ocupan los locales de la antigua Capitanía del Puerto y antiguo edificio de Correos, en O'Reilly y San Pedro, que serán demolidos con motivo de las obras que se realizan de prolongación del Malecón.

CONCIERTO

PROGRAMA

del concierto que será ejecutado en el Malecón, por la Banda de Música del Estado Mayor General, el domingo 41 de Julio de 1927, de 8 a 10 p. m.

Transmitido por la Estación P. W. X. de la Cuban Telephone Company.

1. Marcha Militar General Herrera. L Casas Romero.
2. Overtura Raymond, A. Thomas.
3. Danza de las Serpientes, E. Boccalart.
4. Bailes Egipcios, Ballet Egyptien, A Luigini.
5. Rapsodia Húngara número doce, F. Liszt.
6. Schotiss El Vaivén, L. Andreu.
7. Danzón La Casita, P Figueredo.
8. Himno Nacional Cubano, P. Figueredo.

José Molina Torres, M. M. Capitán Músico, Jefe y Director de la Banda.

JABON CASHMERE BOUQUET DE COLGATE

Usándolo todos los días Conserva la piel juvenil y bella
Perfume delicioso
25 Cts. en E.U.A. 25 Cts. en Cuba.

GRATIS

Llene y mande este cupón y recibirá a vuelta de correo una muestra de jabón CASHMERE BOUQUET y un ejemplar del folleto "La Manera Natural de Adquirir la Belleza del Cutis". Los consejos y recetas de este folleto tienen la sanción de célebres especialistas de la piel.

Sres. Colgate and Co.
Arsenal 2 y 4 Apartado 2101 Habana

Nombre _____
Calle y número _____
Población _____
Provincia _____

Una muestra de jabón CASHMERE BOUQUET y un folleto.

Distribuidores: Starks Incorporated, Arsenal 2 y 4, Habana.

NOTICIAS DEL MUNICIPIO

LA "CUBAN TELEPHONE COMPANY" PIDE AL MUNICIPIO EL PAGO DE $50.000 QUE LE ADEUDA DESDE EL AÑO DE 1918

La Alcaldía solicitó de la Secretaría de Hacienda relación de las obras dramáticas y musicales de autores cubanos a fin de garantizar a sus autores los derechos de propiedad

HOY COMENZARAN LOS PAGOS AL PERSONAL

Hoy sábado comenzará la Tesorería de la Administración Municipal a pagar a los empleados municipales, sus haberes correspondientes al actual mes de julio.

En Tesorería, y en horas de la mañana, podrán cobrar los empleaods de los Departamentos de Impuestos, Gobernación, Fomento y Contaduría; y la Servidumbre.

Por la tarde y en el Hospital Municipal, cobrarán los empleados de la Jefatura de Sanidad y Hospital Municipal, de 2 a 4; y los de Casas de Socorro, de 4 a 5.

Los pagos se continuarán sin interrupción de ninguna clase, pues la Alcaldía posee dinero suficiente para hacerlo así, ya que la existencia en Caja por Ejercicio Corriente era ayer de $645.941.33.

TITULO DE CHAUFFEUR ANULADO

El Jefe del Departamento de Gobernación, Sr. Carlos Pelaez, por orden del Alcalde Municipal, ha dispuesto anular el título de chauffeur expedido a favor de Serafín Coca y Díaz, por estar acusado reiteradamente de cometer exceso de velocidad en el manejo del omnibus que trabaja.

LAS OMISIONES EN LAS LISTAS COBRATORIAS

En la investigación que personalmente realiza el doctor Miguel Mariano Gómez, para comprobar las irregularidades descubiertas en la expedición de recibos de contribuciones, está siendo auxiliado de manera especial por los señores Mario Lomas, Jefe de Policía Urbana de Departamento de Fomento, y Juan J. Mutiezel, que presta servicios en la Sección de Pedidos de la Administración Municipal. Estos señores están examinando las listas cobratorias del Departamento de Impuestos, para determinar las omisiones de contribuyentes que sabe existen en las mismas.

AMILLARAMIENTO DEL EDIFICIO HORTER

La representación de la firma comercial de esta plaza, Horter Co., se ha dirigido expontáneamente al doctor Gómez Arias, Alcalde Municipal para hacer rectificación de la renta que percibe el edificio Horter, situado en Pi y Margall esquina a Oficios, confiado en la rectitud y honradez del la actual Administración Municipal de la Habana.

Ese edificio parece amillarado produciendo una renta mensual de poco más de 500 pesos, y la nueva declaración es por unos mil pesos.

EL HOMENAJE AL DOCTOR BRUNO ZAYAS

Ayer estuvo en la Alcaldía el señor Nestor Nodarse de Armas, Presidente de la Institución Nacional de Patriotas, entrevistándose con el doctor Gómez Arias, en compañía de los señores Francisco Ortega, Juan Roig Soto, Mariano Gómez Dilla, María R. Bombalier, Adolfo Cobo, doctor Eduardo Coloma, Raul Hernández y Dr. Mario Cancio.

Estos señores invitaron al Alcalde para el homenaje que la Institución Nacional de Patriotas efectuará hoy a las cuatro de la tarde en el Cementerio de Colón, en honor al recuerdo del doctor Juan Bruno Zayas, y con motivo del aniversario de su muerte.

EXAMENES

Como de costumbre hoy sábado, por la mañana se efectuarán los exámenes de aspirantes a chauffeur en el patio del Depósito Municipal.

CUENTA POR SERVICIOS TELEFONICOS

En la Alcaldía se recibió ayer un escrito del Administrador de la Cuban Telephone Company, reclamando el pago de la cantidad de $50,700,12, importe del servicio telefónico prestado a la Administración Municipal, desde el año de 1918 hasta 30 de junio último.

A LOS FOSOS MUNICIPALES

La Secretaría de Hacienda dió cuenta haber remitido al Depósito Municipal, los siguientes automóviles Essex, del señor Raul Menocal, por falta de documentación del actual ejercicio: Omnibus B. Brothers, de José García, y Omnibus Chevrolet, de Pablo Arocha, y un Nasch, de Alberto Almasque, todos por defectos de la documentación.

La Primera Estación también dió cuenta de la remisión a los Fosos del camión número 4351, por no tener título el chauffeur que lo conducía; y la Séptima el automóvil Ford, número 16006, por igual motivo que el anterior.

DATOS ENVIADOS AL JUZGADO ESPECIAL

El Juzgado Especial que instruye la causa número 401, instruida con motivo de la denuncia formulada contra irregularidades de la anterior Administración Municipal, ha solicitado de la Alcaldía se le remita nuevos datos necesarios a la instrucción del sumario.

EL ERARIO MUNICIPAL

La recaudación obtenida durante el día 28 en la Tesorería del Municipio, fué la siguiente:

Por Ejercicio Corriente: $69,556.40. Por Resultas :$540.35. Para el Consejo Provincial: $2.190.06. Y por Ampliación del Presupuesto $2,558.67. Total recaudado: $74.825.48.

Por cuotas ocasionales se cobraron $898.31, y por multas $214.00.

TRIBUTACION POR TRANSPORTES

Se inscribieron en el Negociado de Transporte y Locomoción 2 vehículos que produjeron una recaudación de $132.00. Se expedieron 15 chapas de Circulación temporal por valor de siete pesos.

PARA PROTEGER LA PROPIEDAD INTELECTUAL

La Alcaldía ha solicitado de la Secretaría de Agricultura una relación de las obras dramáticas y de carácter musical, que se encuentran inscriptas en ese departamento, que sean de autores cubanos, a fin de que por la Jefatura de Espectáculos se garanticen los derechos de propiedad literaria de los mismos.

QUEJAS DE VECINOS ATENDIDA

Con motivo de las numerosas quejas enviadas al Municipio por los vecinos que ocupan las casas colindantes a la de Jovellar número 32 altos, la Alcaldía ha resuelto, a propuesta del Jefe de Espectáculos, Sr. Francico J. Sierra, no autorizar más fiestas con permisos gratis para esa casa, a no ser que la solicitud esté acompañada de una información favorable realizada por la Policía de la Demarcación.

REPARACIONES EN LOS MERCADOS DE TACON Y COLON

Recibió ayer la Administración Municipal un escrito de la Secretara de Gobernación, referente a la queja producida por la de Sanidad contra el Municipio, por no haberse realizado en los mercados de Colón y de Tacón, las obras urgentes ordenadas por el Negociado de Ingeniería del Departamento. En el escrito de Gobernación se habla de la aplicación del artículo 289 de la Ley del Poder Ejecutivo, y de la conveniencia de que la Alcaldía, caso de que no haya crédito en el presupuesto vigente para hacer frente al costo de tales trabajos, envíe a la próxima Cámara Municipal, un mensaje solicitando autorización para realizarlos, con cargo al capítulo procedente.

OBRAS SIN LICENCIA EN ARROYO NARANJO

La policía de la Sub-Estación de Arroyo Naranjo dió cuenta ayer a la Alcaldía de que en ese distrito se están realizando obras de construcción en distintas casas que refiere, sin la obtención previa de la correspondiente licencia municipal.

DATOS PARA EL MENSAJE

El Alcalde ha remitido ayer una circular a los jefes de los distintos departamentso de la Administración Municipal, rogándoles le remitan a la mayor brevedad cuantos datos puedan aportar acerca del trabajo realizado durante estos últimos meses e indicando alguna mejora en los servicios que están bajo su custodia, a fin de redactar después el mensaje que ha de enviarse al Ayuntamiento.

DIA Y HORA PARA TOMAR POSESION

Han solicitado del Alcalde les señale día y hora para tomar posesión de sus respectivos cargos, los señores Adolfo López Soto y Juan R. Parlar.

BOMBEROS CITADOS ANTE LA AUDIENCIA

Remitió la Sala de Gobierno de la Audiencia a la Alcaldía, una citación para que numerosos bomberos sean citados para ante ese Tribunal en el día 17 de octubre del presente año, para declarar en relación con el juicio número 387 de 1927.

ASPIRANTES A CHAUFFEURS

Para ser examinados de chauffeur presentaron ayer sus solicitudes en la Alcaldía, los señores Isidro Sosa y Rodríguez, Aniceto Arbelo y Calzadilla y Manuel Fernández y Nieto.

JUNTA GENERAL

La Asociación de Conductores de Carros y Camiones, participa a la Alcaldía que el día 30 de los corrientes, en el local social de Concha entre Fomento y Ensenada, efectuará junta general de asociados.

PETICION DE COMERCIANTES

Everardo Vidal y otros, comerciantes establecidos en la Avenida de Italia entre las calles de Finlay a Zenea, se han quejado a la Alcaldía de los numerosos vendedores ambulantes que se sitúan con sus armatostes portátiles y con sus tableros, en los portales de sus comercios, con grave perjuicio de los intereses de los recurrentes y del ornato ciudadano de la Habana.

QUEJAS DE UN EMPRESARIO DE OMNIBUS

Mariano Iturbe, propietario de la línea de omnibus Santa María, ha denunciado al Municipio que un omnibus de la línea La Vencedora, que hace el mismo recorrido determinado a su empresa, circula de manera irregular, pues no cumple el itinerario ni obedece a horario alguno.

RELACION DE LAS PLANILLAS DE DECLARACION DE RENTAS

Vila, capacidad 751; valor 75,000. Aguilera e/ Lugareño e Ingenito s/ 14 m/ 14. Marcos Abreu. Avenida Menocal 62 e/ 25 y 27, Luciano Yebra y Fernández. Gral. Lacret e/ J. H. Goss y Pasaje Oeste, Emilio Riera. Rodríguez s/n e/ Justicia y Fábrica s/ 2 m/ 8, Melanio Acosta y Naranjo. S. Bolívar 41, César Rodríguez. Octava s/n ltra C. y Tejar Reparto Lawton, Aquilino Montes. Octava 12 e/ Tejar y Dolores s/ 6-7 y pte. del 8 m/ 5, Aquilino Montes.

RELACION DE LAS TRASMISIONES DE DOMINIO VERIFICADAS EN LA COMISION DEL IMPUESTO TERRITORIAL

Notario José L. Pessino, finca Rivera e/ Agramonte y Grant, capacidad 532.97, vende Elena Alvarez Rodríguez, compra Diego Betancourt y Sánchez, valores 6460. Notario Conrado Arcanio Suárez, finca Pi y Margall 34, capacidad 397.427, vende Mendoza y Cía., compra José Gómez Vila, valor 110.100. Notario Esteban Tomé, finca Máximo Gómez 315, capacidad 164.80, herencia Dionisio Peón Cuesta, heredera María T. Peón Ardavín, valor 164.80. Notario Esteban Tomé y Portela, finca Máximo Gómez 541, capacidad 134.30, herencia Dionisio Peón Cuesta, heredera María L. Peón Ardavín, valor 14,000. Notario Esteban Tomé Portela, finca Ave. de Bélgica 43, capacidad 300.72, herencia Dionisio Peón Cuesta, heredera Elvira Ardavín Ruiz, valor 25.000. Notario Esteban Tomé, finca Ave. de Bélgica 45, capacidad 91.35, herencia Dionisio Peón Cuesta, heredera Elvira Ardavín Ruiz, valor 25.000. Notario Antonio Muñoz, finca San Lázaro s/ 7 m/ 12, capacidda 403.80, vende Mercedes Llano, compra Benigno Figueroa Delgado, valor 5,500. Notario Carlos E. de la Cruz, finca Concha s/ 10 y 11 m/ 12, capacida d790, vende Llopat y Sta. María S. en C., compra Enrique Trueba y Regil, valor 20.000. Notario Conrado Arcanio Suárez, finca Ave. de la República No. 309 y 309 A., vende José M. Cortiñas y García, compra José Gómez.

ACLARACION

Nuestro amigo el Sr. José Luis Coya, nos ruega hagamos público no ser cierto lo informado por algunos periódicos en días anteriores, de que el denunciara o informara al Alcalde Municipal, su ilustre Jefe, nada relacionado con los Inspectores, comprobadores, ni de duplicidades de recibos que se dicen habidos en el departamento de Impuestos Municipales.

UNA HUELGA DE CHAUFFEURS DE SANCTI SPIRITUS, EN PERSPECTIVA

En la Secretaría de Gobernación se ha recibido una queja de los chauffeurs titulados de Sancti-Spíritus, notificando que en aquella Alcaldía no se cumplen las disposiciones que rigen en materia de tránsito y que con el consentimiento y lenidad de las autoridades, se permite que manejen automóviles numerosos individuos que no tienen títulos de chauffeurs y que han sido reiteradamente rechazados en los exámenes o no pueden acreditar su condición de exentos de antecedentes penales, poniendo al público en peligro inminente de ser mal conducido por toda la ciudad.

Los chauffeurs de Sancti Spíritus amenazan con declararse en huelga, si no se obliga a aquella municipalidad a que cumpla con las disposiciones estatuídas para garantía de los viajantes.

CUANDO SOLO LA MEJOR LE CONVENGA

COMPRE FISK

J. R. VASSALLO
Padre Varela 7
Habana
THE FISK TIRE EXPORT CO., Inc.
250 West 57th Street, New York, U. S. A.

El convenio sobre giros postales entre España y Cuba

En la Asociación de Comerciantes de la Habana se nos ha facilitado copia del siguiente escrito:

"Habana, julio 29 de 1927.

Señor Secretario de Comunicaciones.

Ciudad.

Señor:

En los periódicos locales hemos visto publicada la noticia de que en esa Secretaría se ha recibido ya firmado por el Departamente de Comunicaciones de España, el convenio sobre Giros Postales entre dicha nación y la República de Cuba.

Como se trata de un asunto que fué objeto de nuestra atención en el año 1924, fecha en la que celebramos distintas entrevistas con el entonces Subdirector General de Comunicaciones y hoy Director General de Correos señor J. A. Montalvo, deseamos expresar a usted nuestra satisfacción por el feliz resultado a que se ha llegado, que sin duda representa un éxito para el actual Gobierno y una demostración evidente de las acertadas gestiones que tanto usted como el Subsecretario señor Juan Clemente Zamora vienen realizando al frente de ese importante Departamento.

Al trasladar a usted la felicitación de esta Asociación de Comerciantes de la Habana, nos ofrecemos muy sincera y respetuosamente.

Asociación de Comerciantes de la Habana, (f) Carlos Alzugaray, Presidente.

Armando Menéndez

Rumbo a Europa, en el vapor "Cuba", tomó pasaje ayer nuestro particular amigo el señor Armando Menéndez, condueño de "El Deseo", la creditada casa de modas de Galiano, de la razón social Pevidal y Menéndez.

Va el estimado amigo Menéndez, a preparar sus compras para la estación que se avecina, manteniendo así con su nuevo surtido el interés constante de sus numerosas favorecedoras.

Feliz travesía y pronto regreso, le deseamos.

Academias de Canto, nocturnas

Con frecuencia recibimos quejas de nuestros lectores contra las tituladas "academias de canto" que con sus ensayos y ejercicios, llevados hasta horas de la madrugada, les impiden conciliar el sueño.

Creemos que no les falta razón a los quejosos, pues no hay derecho para privar a los vecinos del necesario descanso. Hartos ruidos se sufren de día sin que vengan los de la noche a molestarnos también. Por lo mismo no se debe de conceder permiso a dichas academias para sus ejercicios, sino hasta las diez o las diez y media de la noche.

Pero en vez de dirijirse a nosotros, los mencionados lectores, deben exponen sus quejas a la correspondiente estación de policía, donde serán atendidos por ser de justicia lo que piden.

Mantenga al nene libre del tormentoso salpullido.

Las pequeñas erupciones cutáneas a que estan sujetos todos los infantes se desarrollan tan facilmente, llegando a ser aflicciones serias, que toda madre debe tener a su alcance el Ungüento Resinol para retenerlas inmediatamente. No arde al ser aplicado. Por muy irritado que se halle el delicado cutis se obtiene pronto alivio al untarse

Resinol

"EL NAVIO"
ALMACEN IMPORTADOR DE VIVERES FINOS Y LICORES
SANTA CLARA No. 2. — TELEFONO A-1472. — HABANA

Especialidad en el despacho de facturas al detall a precios de situación y mercancías de primera calidad.

Cotización de algunos artículos sujetos a variación del mercado:

Arroz Tigress, arroba, a	$ 2.65
Arroz Tigress brilloso, arroba, a	2.65
Arroz Valencia, legítimo, arroba, a	1.60
Azúcar Refino, arroba, a	1.20
Bacalao Noruega Superior, 1 libra, a	0.13
Bacalao Educator, caja de 1 libra, a	0.40
Cebollas, arroba, a	1.20
Crorizos Rey e Ideal, lata, a	2.40
Chorizos "El Navío", lata, a	2.25
Fríjoles negros País, libra, a	0.09
Fríjoles blancos Marrows, libra, a	0.07
Fríjoles colorados medianos, libra, a	0.08
Fríjoles blancos largos, libra, a	0.10
Fríjoles rosados, libra, a	0.08
Garbanzos Imperiales, libra, a	0.14
Leche Lechera, caja, a	8.40
Leche Lolita y Magnolia, caja, a	7.80
Manteca Escudo, lata de 17 libras, a	3.75
Manteca Escudo, lata de 7 libras, a	1.65
Manteca Escudo, barril, libra, a	0.19

SEÑORA antes de hacer sus compras vírvase peedirnos precios.

7358 4d 30

FERROCARRILES UNIDOS DE LA HABANA
PARA LAS REGATAS EN VARADERO
Domingo, Julio 31 de 1927.
TREN ESPECIAL A CARDENAS
Combinando con Guaguas y Remolcadores para y desde Varadero que cobrarán 50 y 40 centavos respectivamente en cada dirección
EN PRIMERA: $ 4.00 EN SEGUNDA: $ 2.50

Salida de Estación Central: 12:30 a. m. (MEDIA NOCHE DEL SABADO AL DOMINGO).

Regreso de Cárdenas: 3:55 p. m. o 5:35 p. m. del domingo, a opción del viajero.

LA ADMINISTRACION.

7306 3 d-28

Hotel LAS TULLERIAS
BELGICA 91, (antes Monserrate)
Al lado del Parque Central

Esta acreditada casa acabada de reformar completamente, ofrece a las familias apartamentos y habitaciones con todos los adelantos modernos y confort, lavabos de agua corriente y baños que siempre tienen agua caliente y fría. Precios módicos. Tel. A-3648.

7335 alt 6d-28

M.E.C.D. 2016

UNGUENTO MONESIA

ABRE, ENCARNA Y CIERRA, DIVIESOS, GOLONDRINOS, LAMPARONES, SIETECUEROS, UÑEROS, PANADIZOS, LOBANILLOS, GRANOS Y CURA, LLAGAS, ÚLCERAS, TIÑA Y DEMAS AFECCIONES DE LA PIEL

60 AÑOS DE CURAS MARAVILLOSAS

COMPRE SUS MUEBLES EN ANGELES 14

VEA LAS FACILIDADES QUE DAMOS

Preciosos juegos de sala y recibidor desde $10 de entrada y $6 mensuales.

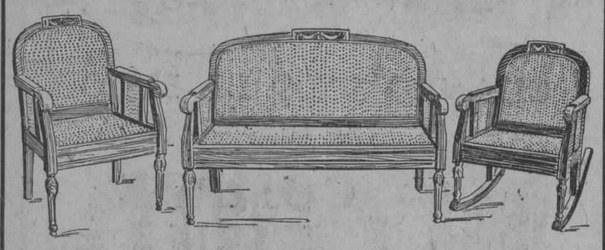

Juegos de cuarto y comedor desde $20 de entrada. Sillones de portal de caoba a $5 mensuales.

La nevera "Progreso" desde $5 de entrada y camas de hierro a $1 semanal.

VENGA A VERNOS

LE' PALAIS ROYAL de Angeles 14

VICTOR NOSTE y Cía.

TELEFONO A-7451. ANGELES 14.

7846 3d-29.

EN servicio rudo y en funcionamiento seguro los Motores Marítimos Kermath de 3 á 100 caballos de fuerza han demostrado su superioridad incontestable para buques en servicio de intensidad mediana.

3 a 100 H.P. 1 a 6 cilindros Motores de 4 tiempos

Todas sus piezas son normales y permutables. Tienen Magnetos Bosch Americanos y acelaramiento de impulso.

JOSE VILLAAMIL
Santa Clara 5
Habana.

Kermath Manufacturing Co.
Detroit, Mich., E.U.A.
Dirección Cablegráfica:— KERMATH

Para los Abogados

PROCURADORES Y MIEMBROS DEL FORO CUBANO

La Sociedad "Cultural, S. A.", propietaria de las Librerías "Cervantes" y "La Moderna Poesía", acaba de poner a la disposición del público un NUEVO CATALOGO DE OBRAS DE DERECHO, en el que figuran mas de tres mil obras diversas, que constituyen la mas completa bibliografía sobre esa materia. En el mismo Catálogo figura una sección especial de FILOSOFIA Y CIENCIAS SOCIALES y además de estar dividido por secciones, según las clasificaciones de las distintas ramas del Derecho, lleva al principio un Indice general de autores que permite en un solo momento conocer las obras que ha publicado un autor determinado. El citado Catálogo consta de 428 páginas y lo remitimos completamente gratis a todo el que lo solicite.

VIDA NUEVA

Revista mensual de Medicina, Cirugía y ciencias auxiliares.
Fundada por el Dr. Diego Tamayo y dirigida por los doctores

OSTAVIO MONTORO E ISRAEL CASTELLANOS

Esta Revista Médica, que puede parangonarse con las mejores que se publican en castellano, ha publicado en sus números de Mayo y Junio un interesantísimo trabajo sobre TUBERCULOSIS PULMONAR, por el Dr. PEDRO CASTILLO, que es algo notable en su clase, porque contiene orientaciones definidas de acuerdo con los tratamientos mas modernos. Tiene también ilustraciones explicativas.
Precio de cada número .. .. $ 1.00

ULTIMAS NOVEDADES

DUMOMCHEL (P), BELOT (A) y otros.—LA EDUCACION SOCIAL Y LA ESCUELA. Ensayos pedagógicos. (Biblioteca de Ciencia y Educación).
Madrid. 1 tomo en 8o. a la rústica.. .. .. $ 0.60

DEWEY (JOHN).—FINES, MATERIAS Y METODOS DE LA EDUCACION.
Madrid. 1 tomo en 8o. a la rústica .. .. $ 1.00

WYNEKEN (GUSTAVO).—ESCUELA Y CULTURA JUVENIL. Métodos de educación a la moderna para la formación de los ciudadanos del mañana.
Madrid. 1 tomo en 8o. a la rústica.. .. .. $ 0.70

NOVISIMA CIENCIA DE CURAR LAS ENFERMEDADES SIN RECURRIR AL MEDICO, SEGUN LOS MAS RECIENTES EXPERIMENTOS, BASADOS EN EL METODO KUHNE. Un libro de medicina popular, que puede prestar grandes servicios en toda casa de familia.
Barcelona. 1 tomo en 4o. a la rústica.. .. .. $ 1.00

BURST ROSS (DANIEL).—CONSULTORIO DE LA FELICIDAD (VELADAS DE LONDRES). Un libro que ofrece nuevas orientaciones para guiarse con éxito en la lucha por la vida. Esta literatura estimulante y alentadora, es muy recomendable para todas las personas, no importa su edad.
Barcelona. 1 tomo en 8o. encuadernado en tela .... $ 1.25

VAZQUEZ BARREDA (JOAQUIN).—NUEVO ATLAS DE GEOGRAFIA POSTAL UNIVERSAL. Sexta edición mejorada, que contiene 63 mapas a varias tintas, con los modelos para el exámen de ingreso en Correos.
Madrid. 1 tomo apaisado a la rústica.... .. .. $ 3.50

KLEINLOBEL (A. L.)—EL CEMENTO PORTLAND Y SUS APLICACIONES. Manipulación y conservación de los cementos. Fabricación de morteros y agramasas. Ejecución de piezas y obras de cemento armado y sin armar, etc.
Barcelona. 1 tomo en 8o. mayor encuadernado en tela.. .. .. . $ 2.60

HUNZEL (H.)—RECETARIO MODERNO DEL MONTADOR ELECTRICISTA. Un manual modernísimo y práctico, que resuelve todos los problemas que puedan presentarse a los electricistas. Edición ilustrada con grabados.
Barcelona. 1 tomo en 4o. encuadernado en tela. .. .. $ 2.40

ROVIRA Y RABASA (ANTONIO).— ESTEREOTOMIA DE LA PIEDRA. Una obra práctica, de gran utilidad a Ingenieros, Arquitectos, Maestros de Obras, Aparejadores, Canteros, etc. Contiene la forma de labrar y cortar la piedra para toda clase de construcciones y otros datos de gran interés. La obra consta de texto y dos Atlas, estos últimos con láminas preciosas de gran valor artístico y práctico.
Barcelona. 3 tomos en 4o. encuadernados. $16.00

ROVIRA Y RABASA (ANTONIO).—LA MADERA Y SU ESTEREOTAMIA. Clases de madera, sus usos, como se labran, cortan y conservan para las construcciones y otros datos de gran valor para constructores, carpinteros, ebanistas, etc.
Barcelona. 1 tomo en 4o. con láminas y encuadernado en pasta. $ 8.00

LIRIA Y CASO (ANTONIO).—EPISODIOS HISPANO CUBANOS. Un tomo que contiene poesias y prosa sobre diversos temas. Precio del ejemplar.. .. .. $ 0.60

LA MODERNA POESIA
Obispo 135. Apartado 605. Teléfonos A-1171, 1172, y 1173

LIBRERIA CERVANTES
Avenida de Italia 62.—Apartado 1115.—Teléfono A-4958.—Habana.

MISCELANEA

EXCENTRICIDADES DE MENDIGOS VOLUNTARIOS

(Datos curiosos)

En Londres ha muerto recientemente Mr. G. E. Dering, un señor que poseía grandes fincas y 125 mil pesos de renta anual, y que, sin embargo, se pasó muchos años haciendo una verdadera vida de ermitaño en su magnífica casa-palacio rodeada de parques y jardines. A pesar de su inmensa riqueza, cuentan sus amigos que sólo fumaba un cigarro Especial de La Gloria cuando alguno lo convidaba.

Los cuadros con que adornaba sus salones suntuosos eran una magnífica colección en la que figuraban obras de Holbein, Bartolomeo y demás autores que nos son tan familiares como la Pepsina y Ruibarbo del doctor Bosque y el vermú Pemartín Lo más raro es que los tenía con el frente vuelto a la pared para que nadie los viera. Los magníficos carruajes se pudrían en la cochera y la fachada del edificio se hallaba cubierta de musgo cual si el dueño de tal mansión careciese de lo necesario para pintura y hasta para comprar un pomo de ginebra Aromática de Wolfe y un paquete del fortificante gofio de La Favorita.

Por orden expresa del dueño, en la mansión no se oía el más leve rumor, y para impedir que lo molestase el ruído del tráfico en la carretera, fué preciso desviar ésta gastando una suma enorme con la cual había para surtir de coñá Pemartín Especial y Bacardí a toda una comarca.

Todavía no hace muchos años uno de los nobles más ricos de Inglaterra falleció en una mísera vivienda del barrio más pobre de Londres, donde los infelices habitantes del suburbio no sabían lo que era una práctica nevera "White Frost" de las que venden en O'Reilly 36. La habitación que tenía estaba empapelada con periódicos y el aristócrata jamás trasponía los umbrales como no fuese de noche, para dar un solitario paseo.

El ermitaño voluntario carecía de amigos con quienes tomar un jerezquina Pemartín, y cuéntase que antes de gastarse un niquel en un dulce cual los que elabora "El Moderno Cubano" de Obispo 51, era capaz de dejar que le cortasen el dedo gordo del pie. Jamás dejó que penetrase nadie en su habitación y hasta la mujer que le hacía la comida tenía que dejársela en la puerta... Es decir, la dejaba en el plato, pero éste lo dejaba a la puerta. Este solitario que se tasaba él mismo hasta el chocolate de La Gloria, se pasaba largas horas a la ventana contemplando el panorama del Támesis, porque es un espectáculo baratísimo.

Hacia la misma época andaba por lac calles de San Petersburgo, hoy Leningrado, un pobre zarrapiello implorando la caridad pública. Mucha gente compadecida del "pobre" anciano, le daba las corbatas Rusquellanísimas usadas a lo que contestaba: "Dios se lo premie". La habitación en que vivía era de un aspecto desolador; jamás habían despedido en ella su aroma flores cual las que venden Langwith y Co., en Obispo 66. En su manía de vivir pobremente el "mendigo" pasaba el invierno tiritando por no gastar calefacción, y en veinte años no se le conoció más que un traje raído.

Cuando estiró las patas y se supo que era uno de los propietarios más ricos de Rusia, la gente no quería creerlo. Les parecía tan raro como ver una casa bien sin muebles cual los que construye la "Casa Borbolla". Es decir que siendo uno de los más acaudalados capitalistas de Rusia y más rico que muchos reyes hizo una vida más pobre que el más humilde menesteroso. Se fué de este mundo sin haber probado un exquisito plato, cual los que condimenta La Diana, que, dicho sea de paso, ha rebajado sus precios.

Hace pocos años no había en París un hombre más rico que Mr. Colasson, quien, no obstante sus riquezas, vivía como un pobre de esos que no tienen ni una prenda para que en "El Aguila de Oro" de Teniente Rey 85 le faciliten dinero. Ocupaba solo una habitación de su magnífico palacio de la rue Galilé. Desde los momentos de su voluntaria reclusión no salió de su espléndida cárcel, ni permitió que entrase nadie, aparte de un fiel criado que le servía la comida compuesta de pan y huevos. Antes se dejaba dar garrote que comprar una pluma fuente cual las que venden P. Fernández y Co., a precios de fábrica.

A los pocos días de "morrer" Mr. Colasson, falleció en una guardilla de Berlín Herr Schwarz, conocido y compadecido de los vecinos como el más pobre entre los pobres. Aquel hombre jamás se había hecho una fotografía artística como las que hace el gran Gispert en Galiano 73, altos, por precios módicos. Todos los días salía con su talego a recoger los desperdicios en los barrios ricos de la población. Vivía solo y murió solo dejando un saco de mendrugos y de huesos... y una fortuna inmensa, tanto como el repertorio en música que tiene la "Casa Iglesias" de San Rafael 46.

Efectivamente. En el cuchitril que habitaba se encontraron escondidos en pucheros y botellas cuatrocientos mil duros en monedas de oro y en billetes. El colchón y la almohada de su mísero camastro estaban rellenos con billetes. Muchos de ellos estaban tan molidos por las vueltas que había dado su cuerpo sobre ellos, que no servían para ir a un restaurant tan bueno y reajustado cual "La Flor Catalana" de Teniente Rey 73, a hacer los honores a un buen menú.

Y como no va a ser cuestión de seguir hablando de estos imbéciles que teniendo dinero no compraban los elegantes pañuelos Rusquellanos, por gruesas, dediquémosles una sonrisa compasiva y pasemos a otra cosa.

.. ..

Pan integral de puro trigo, sumamente alimenticio y digestivo, se lo sirve en su domicilio la panadería "La Guardia" de Angeles y Estrella, Teléfono A-2022.

Dentro de poco tiempo, ha de presenciar el lector unas trapatiestas que van a ser más cómicas que cuantas gansadas hagan dos payasos en un circo.

Lo digo porque se ha constituído la "Sociedad de Investigaciones geográficas e históricas de Cuba".

Constituirse una sociedad de esas y empezar los tira y encoge, es todo uno. De que la cosa va a estar **movida** da fe el que ya empiezan con preguntas como la que sigue:

"Si el castillo de Cojímar fué destruído por los ingleses, ¿cuál es el que se yergue hoy allí?"

Un guasón diría que el que se yergue hoy allí, es ese, el mismo... ¿cuál ha de ser? Pero a lo mejor sale otro diciendo que el castillo en cuestión lo edificó un tatarabuelo suyo que vino a nado desde Asturias a la Habana.

A la verdad, que no acabo de explicarme el por qué de esas averiguaciones, toda vez que con ello no va a subir el precio del azúcar ni van a encontrar **pega los sin trabajo...**

Señores conserjes, carteros y policías. Sus gorras primorosamente confeccionadas y de alta calidad, se las hará muy baratas el señor Perfecto López Vidal, de Neptuno 134.

Dicen que pronto desaparecerá el alumbrado con gas de nuestras calles, y que el señor Alcalde **estudia la mejor forma de llevar a cabo la innovación.**

La mejor forma es esa. Quitar los faroles de gas y poner focos eléctricos, ya que las focas por mucho que se las domestique no sirven para el caso.

MARMOLES. LOS MEJORES. "CASA MANFREDI"

Asegura un diario de la mañana que varios profesores de la Universidad Central "vendrán al Nuevo Mundo".

Bienvenidos; pero vamos a ir dejando a un lado eso de el Nuevo Mundo, porque la verdad es que el llamado Nuevo Mundo es tan viejo como el más anciano aunque haya pocos siglos que se ha descubierto.

¡Ni que Colón hubiera hecho esto como quien hace una empanada¡...

El señor Alcalde ha dispuesto por medio de un decreto que el carnaval empiece en enero.

¡¡Y yo que creí que ya había empezado!!...

Una curiosidad diaria.

Para llegar a los cien años.

El que desee llegar a centenario, para seguir paladeando los tabacos "Topacios" de Partagás, que ejercite sus músculos de un modo regular, mientras está acostado. Este es, al menos, el consejo de Mr. Sandford Bennett, de San Francisco, que asegura haber descubierto el secreto de la longevidad con salud perfecta, por los ejercicios sistemáticos en el lecho.

A los cuarenta años Mr. Bennett era físicamente un anciano, hallábase débil y reumático, padecía dispepsia crónica y estaba casi calvo, pero desde que empezó a hacer ejercicios musculares sencillos al acostarse y al levantarse, comenzó a recobrar las fuerzas, y hoy, a los setenta años, se encuentra fuerte y sano

Mr. Bennett explica su sistema de este modo: "Envejecemos por la muerte progresiva de los millones de diminutas partículas que forman nuestro cuerpo, y que quedan adheridas al sistema arterial constituyendo lo que podríamos llamar las cenizas de nuestro cuerpo. El secreto de la salud, de la fuerza, de la longevidad y de la elastividad corporal es simplemente la actividad muscular. Cuando un músculo se contrae toda la materia muerta que se halla depositada en ese punto pasa al sistema glandular y venoso y se expulsa. Al aflojar el músculo, la acción del corazón empuja hacia él la sangre y los materiales para formar nuevos tejidos. Un músculo ejercitado aumenta en tamaño, en fuerza y en elasticidad. Si se limpia todo el cuerpo sistemáticamente de células muertas, se produce el rejuvenecimiento general, y este ejercicio se localiza mejor cuando el cuerpo reposa en posición supina".

Efemérides.

1886.—(Julio 30). Lhoste y Maugot atraviesan en globo el Canal de la Mancha.
1900.—Asesinato del Rey Humberto de Italia en Monza.
1890.—Se domina la insurrección contra Juárez Celman.
1811.—Ejecución del cura Hidalgo.
1406.—Carta de Enrique III al Consejo de Burgos.
1804.—Restablecimiento de los Jesuítas en Nápoles.
1670.—Muere Enriqueta de Inglaterra, Duquesa de Orleans.

Se acercan los meses de más calor y debe pasarlos lo más cómodo posible. Vaya al Hotel "Regina" y separe cuanto antes su apartamento.

Horóscopo del día.

Los nacidos el 30 de Julio padecerán penas de amor y tendrán riquezas en la edad madura.

La nota final.

Buena contestación.

El.—Señorita: No comprendo cómo permanece usted soltera teniendo los pretendientes a millones.

Ella. (Que es hija de un millonario).—Por eso precisamente porque son pretendientes a millones...

Para pretender hay que ir bien vestido y para que cueste poco la indumentaria basta visitar "Le Paris" de Zulueta y Neptuno, donde hay trajes baratísimos y muy elegantes.

El colmo de un joyero.

Trabajar en un aeroplano para montar las piedras en el aire.

Luis M. SOMINES.

Dolores de Muelas se quitan con RELAMPAGO No quema la boca

PARA SUS ANUNCIOS LLAME A
HIGINIO GARCIA Y GARCIA
Propagandas Comerciales e Industriales
POCITO Y SAN LAZARO. VIBORA TELF. I-4798

DE ESTADO

EL INTRODUCTOR

El Introductor de Embajadores, Sr. Soler y Baró, ha dispuesto su viaje a Europa para el mes de Octubre, sustituyéndole en su ausencia el Sr. Pedro Rodríguez Capote.

UNA FELICITACION AL SUB-SECRETARIO

El Ministro de Venezuela en Cuba, Sr. Angel Arraiz, felicitó ayer personalmente al Subsecretario Campa, con motivo de la condecoración recibida hace poco del Gobierno venezolano.

CORTESIAS DE ESTILO

Debiendo llegar el lunes a la Habana el hijo del Ministro de Inglaterra en Cuba, se le dispensarán las cortesías diplomáticas de estilo.

DE HACIENDA

DEVOLUCIONES

Por el doctor Mario Ruiz Mesa, Subsecretario de Hacienda, se firmaron ayer los siguientes expedientes:

Se autorizan a los señores siguientes las devoluciones de los derechos pagados al efectuar exportación de tabaco y azúcar.

Henry Clay and Bock Co.: $20.22; 0.55; $6.45; $2.08; $32.64; $45.25; $211.43; $4.36; $20.82; $5.15; $19.24; $0.51; $20.04; $1.91; $5.70; $11.89.

Cuban Trading So.: $266.97; $125.02; $380.64; $177.73.

Emilio Hernández, $51.25; The Cuban Sugar Co. $4.29; Cuban Dominican Sales Co. $53.91; $69.28; Central San Ramón, $281.20; $353.84; Central Remedios, S. A., $505.00.

La devolución por concepto de 2 por ciento al central San Ramón de la cantidad de $9.088.64 y al central Carmen la cantidad de $5.081.46.

DE LA RENTA
BILLETES CADUCADOS

Resumen de los billetes caducados del sorteo número 604 de 20 de julio de 1926, y cuyo total se ha ingresado en la Tesorería General de la República el día 29 de julio de 1927.

Premios: $100; fracciones: 4,547; total $4,547.
Premios: $200; fracciones: 136; total: $272.
Premios: $300; fracciones: 6; total: $18.
Premios: $600; fracciones: 1; total: ¡6.
Premios: $1.200; fracciones: 2; total: $24. Total general, $.867.00.

NOTAS PERSONALES

ENLACE

En la noche del próximo pasado lunes contrajeron matrimonio la discreta señorita Cándida Romero Cepeda, hija del Sargento de la Policía del puerto, nuestro amigo señor Gaspar Romero, con el apreciable joven Francisco Carrasco.

Deseamos a los recién casados todo género de felicidades en su nuevo estado.

La revista trimestral de Derecho Privado

Hemos recibido el segundo número correspondiente a este año de tan importante publicación jurídica que dirige el doctor Alberto Blanco, profesor de Derecho Civil en la Universidad Nacional. En él se contiene gran parte del nuevo Código o Proyecto de Código de Comerio Español, obra legislativa de gran trascendencia cuya importancia no es necesario encarecer entre nosotros. En este número además se publica la interesante conferencia pronunciada por el doctor Juan Guerra López sobre Uniones Libres, en el Círculo de Abogados de la Habana, de la que hubo de acuparse la prensa local. Las Secciones bibliográfica y de Jurisprudencia contienen interesantes notas sobre la bibliografía universal de derecho, y sobre las sentencias recientemente dictadas por los Tribunales, jueces y Audiencias de la República.

El presente número es — si cabe — uno de los mejores que de dicha Revista han sido publicados.

El señor Antonio Rodríguez Morey

El Sr. Antonio Rodríguez Morey, Presidente del Salón de Bellas Artes, de la Asociación de Pintores y Escultores, situada en la calle de Prado en esta ciudad, en atento bésalamano nos comunica haber tomado posesión de su cargo.

Muchos éxitos le deseamos al exquisito artista en el desempeño del expresado cargo.

— Envidio tu pelo, Dolores. ¡Qué haces para conservarlo tan hermoso y luciente!

— Pues algo muy simple, Ana María. De cuando en cuando, un champú por el procedimiento Packer. Te digo que ese Jabón de Alquitrán de Packer es una maravilla. En cada pastilla hallarás las direcciones para usarlo.

Jabón de Alquitrán de Packer

Jabón especial para el pelo y pericráneo, hecho con alquitrán de pino (no de hulla). Posee propiedades sanativas, limpia rápidamente y se enjuaga con facilidad.

(50 años de existencia en América)

COLONIA FORMOSA

Perfuma intensamente y da a vuestra elegancia el prestigio de una personalidad distinguida

Modelos desde 4 Ptas.

PROVEEDORES DE LA REAL CASA ESPAÑOLA

MYRURGIA
BARCELONA

ELECTRO REPRODUCTOR
AMPICO

EL PIANO CON ALMA

La maravillosa accion Ampico, pasmo de los grandes virtuosos y dilettantis del piano, esta adaptada a la linea general de pianos, desde el modesto pero bueno, hasta el instrumento supremo en su clase; Los pianos son: Franklin, Marshall and Wendell, Heines, Knabe. Chickering, Mason & Hamlin y Fischer.

UNIVERSAL MUSIC & COMMERCIAL Co
GRAL. CARRILLO (S. RAFAEL) 1 - TEL. A-2930 VENTAS A PLAZOS Y AL CONTADO.
SUCURSALES: REPUBLICA 95. CAMAGUEY. S. CARLOS Y GAZEL, CIENFUEGOS,
AGENCIA: BAJOS CATEDRAL 36 Y 37. SANTIAGO DE CUBA.

Fábrica de Mosaicos "La Cubana"

La Más Grande del Mundo. Tres Millones en Existencia

MODERNOS Y ELEGANTES DIBUJOS. PRECIOS Y CALIDAD SIN COMPETENCIA

San Felipe y Ensenada. Cable: "Hidráulica". Teléf. I-1033. Habana

M.E.C.D. 2016

VENTA-MARAVILLA

Hoy, jornada final de nuestra Gran Liquidación de Verano, y para demostrar de un modo práctico el agradecimiento que debemos al público por el grandioso éxito de la misma, SALDAMOS NUMEROSOS ARTICULOS DE GRAN CONSUMO EN ESTA EPOCA, A PRECIOS QUE NOS REPRESENTAN UNA PERDIDA CUANTIOSA.

UNA OPORTUNIDAD NUEVA, Y LA MAS BENEFICIOSA PARA USTED, LECTORA. NO LA DEJE ESCAPAR.

A 15 cts.—GUARANDOL COLOR ENTERO, DOBLE ANCHO. En todos colores.
A 16 cts.—LINOLAN ESTAMPADO, en tonos absolutamente firmes.
A 28 cts.—VOILES Y LINOLAN MAGNIFICO ESTAMPADOS, DOBLE ANCHO.
A 35 cts.—LINONES FLOREADOS, con dibujos preciosos.
A 42 cts.—GUARANDOL FRANCES DE HILO PURO.
A 42 cts.—OLAN BATISTA COLOR ENTERO.
A 50 cts.—TELA ESPEJO, todos los colores de moda.

GUARANDOL DE HILO, en todos colores. A $1.05 corte de tres varas.

OLAN ESTAMPADO, diseños modernos. A $1.82 corte de tres y media varas. (En una vidriera exponemos 68 labores distintas, de este olán.)

A $1.55.—MANTELES DE ALEMANISCO, con dos varas de largo.
A $4.50.—JUEGOS DE MANTEL, con seis servilletas 160x200 centímetros.
A $5.50.—JUEGOS DE MANTEL, DE UNION EXTRA, con seis servilletas.
A $8.50.—JUEGOS DE MANTEL, DE GRANITE BORDADO, diversos colores, incluso blanco 160x200 centímetros.

Aunque nada necesite, venga hoy a "La Filosofía". El deseo de adquirir algo lo sentirá en élla, porque su conveniencia le dirá que debe hacerlo.

ZENEA (NEPTUNO) Y SAN NICOLAS

HABANERAS

VARADERO

EN VISPERA DE LAS REGATAS

La Playa Azul.
Llega su gran día.
No es otro que el de mañana, el de las regatas, las tradicionales regatas de remos en opción a la Copa Cuba.

Precursoras de las competencias nacionales serán las de botes motores en aquellas aguas.
Por la Copa Molinet.
En la mañana de hoy.

De la rada del **Habana Yacht Club** arrancaron anoche, a horas distintas. con dirección a Varadero.
Una nutrida flota que componían las embarcaciones que anoto a continuación con sus respectivos dueños.

Las primeras en zarpar, **Damují,** de Fernández Valle y Garrigó, y **Lobo II,** del **Miramar Yacht Club.** con **Moraima,** del **Club Náutico Varadero, Miramar,** del doctor Carlos Miguel de Céspedes, **Norka,** del **Habana Yacht Club, Gisela.** de Rafael Sánchez Aballí, **Euskotarra,** del **Clyub Náutico Varadero, Cunagua,** de Peter Morales y **Toledo.** de Manolo Aspuru.
Unas por tren y otras en automóviles, sin faltar algunas por mar, son numerosas las excursiones de familias.

Partieron en el yacht **Manatí** sus dueños, los jóvenes Mario Villalba y Manolo Porro, con los simpáticos esposos Edgar Carrillo y Olga Silva y Cuco García Kohly y Hortensia Fernández Travieso.
Se alojarán en el chalet que poseen en aquella playa los jóvenes y distinguidos esposos Pepito González Fantony y Mina Fernández Travieso.
Otra excursión marítima.
Saldrá hoy.
Organizada con un grupo de matrimonios por las señoras Marina Illa de Sánchez Quirós y Leopoldina Sánchez Quirós de Crecente.
Partirá en el remolcador **Vicenta Salgado** de la Capitanía del Puerto.
Un tren directo sale esta noche para Cárdenas, a las doce y media. de la Estación Central.
Las fiestas de la linda playa serán presididas este año por una encantadora cardenense.
Fina La Rosa.
Miss Varadero.

NUEVO COMPROMISO

Cristinita Alvarez Pujals.
Muy graciosa y muy bonita.
Adorada primogénita de mis buenos amigos los felices esposos Juanito Alvarez y Cristina Pujals.
Desde el domingo, que fué el santo de la espiritual señorita, tiene reservada la crónica una noticia que hará memorable la fecha para ella.
Dulce nueva.
Que doy complacidísimo.
La señorita Alvarez Pujals, graduada maestra el año anterior en la Escuela Normal y que actualmente hace sus estudios del Primer Curso de Pedagogía, celebró su onomástico con un fausto suceso.
Ese día fué pedida su mano para el afortunado joven Tomás Durán y Quevedo.
Estudiante del Cuarto Año de Medicina que pertenece a una distinguida familia de la sociedad de Matanzas.
Cursa con amor la carrera. por la que siente gran vocación, desempeñando tras rigurosas oposiciones la plaza de ayudante alumno de la Cátedra de Fisiología, a cargo del eminente doctor Grau San Martín.
A nombre de su hijo formuló la petición la distinguida señora María Quevedo viuda de Durán.
Mi enhorabuena a Cristinita.
Como a su elegido.

TOMASITA NUÑEZ

El primer concierto de agosto.
Concierto matinal.
Organizado por una cantante de bella voz y bello palmito que es gala y orgullo de nuestro mundo artístico.
¿Cuál otra que Tomasita Núñez?
Encantadora señorita.
Ha sido dispuesto para el domingo 7 en nuestro máximo coliseo bajo los auspicios del señor Presidente de la República.
El programa, combinado ya en todas sus partes, tendré el gusto de darlo a conocer.
Presta su cooperación, según ya sabrán todos. el maestro Laureano Fuentes.
Así también Vicente Lanz.
Y la Orquesta Sinfónica.
Entretanto aumenta por día, de modo considerable, la demanda de localidades por el teléfono A-2390, de la gentil concertista.
Muchos los pedidos de palcos.
Como de lunetas.

DESPEDIDA

Sale el **Orcoma** mañana.
Rumbo a Europa.
Entre el pasaje que lleva el hermos barco de la **Pacific Line** cuéntase el distinguido joven León de León y Lasa, nuestro Cónsul en Biarritz, que vuelve de nuevo al desempeño de su cargo cumplida la licencia de que venía disfrutando.
Acompañado va de su bella y muy graciosa hermana la señorita María Luisa de León.
¡Feliz viaje!

(Continúa en la pág. SIETE)

TRIANON

VEA NUESTROS MODELOS REBAJADOS.
HNOS. ALVAREZ. — NEPTUNO Y S. NICOLAS. — Tel. A-7004.

7365 1d 30

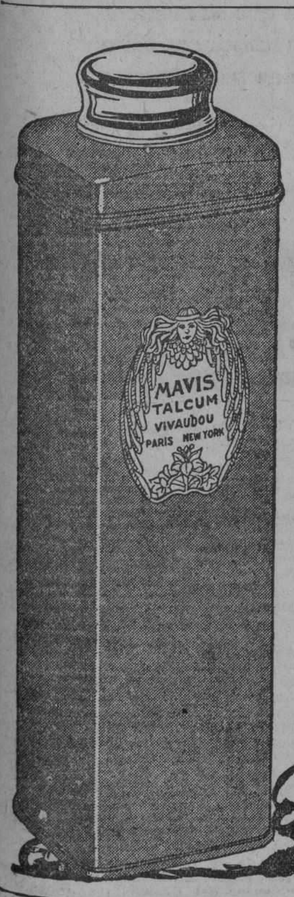

Fresco como la lluvia

"Mavis"... el nombre mismo es agradable. Estos afamados polvos se preparan del más fino y más suave talco italiano, científicamente boratado y perfumado con la esencia Mavis. Deléitese usted con la comodidad que proporciona polvearse todo el cuerpo con este talco tan puro. Viene en su precioso envase rojo.

V. VIVAUDOU, Inc.
Paris New York

TALCO
MAVIS
DE VIVAUDOU

***El Talco Narcisse de Chine es** también de calidad excepcional y tiene aprisionado el delicioso perfume del narciso chino de blancos pétalos.*

Agente E. Lopez P.
General F. de Andrade 19
Habana

Photo Art Studio
"DALERTA Y RIVERO"
PARIS-BUENOS AIRES-LONDRES

INDUSTRIA 126. — DEPARTAMENTO 4. — TELEFONO A-6731

CASA VERSALLES

LA CASA DE LAS NOVEDADES
ZENEA (NEPTUNO) 24-TELF A-4498

THERMOS

Recibimos una bonita colección en diversos tamaños, colores y formas; con su bandeja y vaso.

NOTICIAS DE INSTRUCCION PUBLICA

EN CONSEJO DE SECRETARIOS SERA RESUELTA LA SITUACION DE VARIOS CATEDRATICOS SUJETOS A EXPEDIENTE

Se ha terminado el primer balance general de Instrucción Pública, merced a lo cual no faltará en las dependencias del departamento el material necesario a su funcionamiento

Por primera vez se efectúa un verdadero y completo balance en el Almacén de la Secretaría de Instrucción Pública.

Desde que el general Alemán se hizo cargo de la Secretaría del Ramo, tuvo el anhelo — casi la obsesión — de realizar un inventario primero, y después, un balance completo de todo el material existente, así como el establecimiento de un sistema de contabilidad perfecto que respondiera a las necesidades del Departamento.

El Negociado de Contabilidad funciona desde el día primero del presente mes, no de un modo ficticio, sino real, habiendo organizado ya y llevado a la práctica un nuevo sistema que funciona con el beneplácito de todos.

Faltaba el balance; y ha sido ya también terminado.

Un inspector técnico de la Secretaría, el señor Pablo M. Esplugas, ha auxiliado notablemente al general Alemán en este empeño y hoy se conoce exactamente todo el movimiento del material, desde que es adquirido por el Departamento hasta que es remitido a su destino, ya sea a una escuela o a otra dependencia, pudiéndose saber en cualquier momento hasta el número de presillas existentes.

Tal procedimiento hará que no falte en las dependencias de Instrucción Pública el material necesario y que las escuelas puedan contar con lo que necesiten.

RESOLUCION DE LOS EXPEDIENTES DE LOS PROFESORES

En el primer Consejo de Secretarios que se verifique después de llegar a la Habana el Presidente de la República será presentado el proceso seguido contra varios catedráticos del Instituto de la Habana, a fin de resolver definitivamente la crítica situación por que atraviesan los mencionados profesores.

No es posible predecir el fallo aún puesto que la resolución depende de la integridad del Consejo.

COBRARAN LOS MAESTROS REGULARMENTE

Ayer continuaron laborando activamente el Encargado de la Contabilidad del Departamento y el Secretario de la Junta de Educación de la Habana, señores Miguel Gutiérrez y Oswaldo Valdés de la Paz, para lograr la situación de los fondos correspondientes al pago de los maestros públicos, a fin de que éstos puedan cobrar con la regularidad acostumbrada, a pesar de los cambios introducidos en el sistema de pagos, habiendo resultado fructíferas las gestiones realizadas.

Este mes se pagará de acuerdo con las nóminas antiguas, aunque se ha nhecho nuevas, por no lesionar los intereses del Magisterio.

EL CURSILLO DE EDUCACION FISICA

El próximo lunes, de acuerdo con la convocatoria del Superintendente Provincial de Escuelas, será inaugurado el cursillo de Educación Física, bajo la dirección técnica del señor **Desiderio Ferreira,** con la intención de ensayar luego, en las escuelas públicas, la adaptación del sistema Natural Hebert de Educación Física.

A la inauguarción asistirá el Secretario de Instrucción Pública.

Las clases serán de 7 a. m. a 10 a. m.

LICENCIAS

Con fecha 28 de los corrientes se ha concedido al doctor Emilio Trillo, Director del Instituto de Pinar del Río, 30 días de licencia para asuntos particulares.

ARRASTRE DE ASIGNATURAS

A la señorita Rita Martínez Espinosa, de Santa Clara, se le informa que de acuerdo con el último párrafo del Decreto núm. 876 de 15 de Junio último, pueden los alumnos de enseñanza libre de las Escuelas Normales, arrastrar dos asignaturas.

NO SE PODRA EXAMINAR DE DOS CURSOS

A la señorita Clodomira Rodríguez y otras, de Cárdenas, se les informa que no puede autorizarse que examinen en Septiembre asignaturas de cuarto año en la Escuela Normal, aun cuando hayan aprobado todas las tercero en Junio, como alumnas libres, por no poder simultanearse dos cursos.

INCORPORACION DE TITULO

El señor Aurelio Andrés González ha solicitado la incorporación de su Diploma de Doctor en Medicina, expedido por el Colegio Médico del Estado de Carolina del Sur, habiendo sido remitido a informe de la Universidad de la Habana dicho Diploma.

DE LA NORMAL DE MATANZAS

Han sido nombrados Vice-Directora y Vice-Secretaria de la Escuela Normal de Matanzas, la señoñra doctor Gudelia del Valle de Brunet y la señorita Irma de la Fe Villegas, respectivamente.

AVISO

La Secretaría de Instrucción Pública y ellas Artes, Sección de Instrucción Superior, interesa de los doctores Filomeno Rodríguez y Félix Fernández su comparecencia en la misma, para un asunto que les interesa.

A LOS ELEMENTOS ESCOLARES

Se participa por este medio a los funcionarios de Instrucción Pública, profesores, maestros y conserjes, que por la Comisión organizadora del reibimiento del Hon. Sr. Presidente de la República se nos ha indicado como punto de reunión de los elementos escolares, al indicado objeto de dar la más cordial bienvenida al General Machado, las calles Zulueta y San José, a las 4 y 30 p.m. del próximo sábado 30 del actual.— (Fdo.) **Dr. Lucas Lamadrid,** Subsecretario. — **Osvaldo V. de la Paz,** Comisionado.

EL CONTRABANDO DE INMIGRANTES EN NUEVA ORLEANS

NUEVA ORLEANS, julio 29, (UP.) — Las autoridades de inmigración han detenido al capitán de un barco portugués, de quien se sospecha viene introduciendo clandestinamente inmigrantes en los Estados Unidos.

Igualmente han preso a ocho extranjeros, enrolados por el capitán Cándido Oliveira, en el vapor "Quininha", en Olinda, Portugal a condición de que se les desenrolase tan pronto llegaran a Nueva Orleans.

Los extranjeros que llegaron de este modo son diez, de los que están detenidos ocho. Se cree que por medio de este procedimiento se han introducido en este país numerosos inmigrantes.

GRANDES ALMACENES
Fin de Siglo

Hoy ES SU ULTIMA OPORTUNIDAD DE BENEFICIARSE CON NUESTRA Gran VENTA-RECORD

que clausuramos, después de haber alcanzado, día a día, uno de los éxitos de venta y de apreciación pública más rotundos en los anales del comercio habanero... Ponemos digno término a nuestra formidable e inigualada serie de ofertas, brindando a las damas de nuestra clientela una colección espléndida de

nuevos vestidos estampados

A PRECIOS ESTRICTAMENTE DE COSTO!

19.75

...muy graciosa interpretación, imitando dos piezas, en magnífico crepé de China, con la falda plisada por el frente... bieses en el cuello, en las mangas y en la terminación de la falda, en dos tonos enteros.

También en este mismo precio ofrecemos innúmeros modelos diferentes, a cual más de acuerdo con las actuales normas de la alta costura francesa...

14.95

...elegantísimo modelo, conseguido en rico crepé de seda de obra menuda, con la chaqueta en la forma de bolero tan en boga, y el frente de la falda plisado. La blusa, de crepé mongol de color entero...

En este mismo precio presentamos un grupo variadísimo, en las más originales y elegantes combinaciones, tanto de color como de línea, que pueda imaginarse.

Para Medio Luto

VESTIDOS ESTAMPADOS en las más originales formas y encantadores diseños, desde

$14.75

OTROS ESTILOS

Vestidos de Crepé Mongol estampado en preciosos diseños de alta novedad y de confección muy original, desde

$12.75

VESTIDOS DE CHIFFON

en gran variedad de diseños y estilos de última creación, desde

$25.00

VESTIDOS DE GEORGETTE

bellísimos modelos para calle y tarde, de línea muy atractiva, desde

$16.75

SEÑORA:

HAGA QUE SU ESPOSO VEA nuestro anuncio de hoy en EL MUNDO... De seguro le interesará!

Para el detalle chic—fin de siglo!

PELUQUERIA
GALIA
[Para Señoras y Niños]

ESTA Peluquería tiene expertos Peluqueros Franceses y garantizamos todos nuestros servicios, Tinturas, Massages, Ondulaciones, Rizo Permanente, Peinados Artísticos, Manicures Shampoo, etc. Tenemos un gran surtido de Perfumería Francesa. Pida su turno al Teléfono A-8995. Neptuno. 150.

(Entre Escobar y Gervasio)

9176 23-30

M.E.C.D. 2016

¡PICAZÓN!

La mejor manera de calmarla es refrescar la parte afectada empapándola, tres o cuatro veces al día, con la famosa

LECHE DE MAGNESIA DE PHILLIPS

y limpiar interiormente el organismo tomando una cucharadita diaria, hasta que haya mejoría.

¡COMPRE HOY MISMO UN FRASCO Y NO SUFRA MÁS!

DURANTE LA ESTACIÓN CALUROSA

cuando usted, se fatiga fácilmente y le falta energía, se siente abatido, nervioso, irritable y debilitado, tome una cucharadita de SALVITAE en un vaso de agua.

REFRESCA, VIGORIZA, LIMPIA Y PURIFICA.

Salvitae

Estimula el HÍGADO, y los RIÑONES entona la DIGESTIÓN, limpia y purifica el CONDUCTO INTESTINAL, elimina el ÁCIDO ÚRICO, evita la POSTRACIÓN y la LANGUIDEZ.

¿Busca Vd. el purgante perfectamente suave, que refresca y estimula los órganos digestivos sin enflaquecerlos? Helo aquí—

"SAL DE FRUTA" ENO.

Marca de ENO'S "FRUIT SALT" Fábrica

N. Gelats & Co. BANQUEROS HABANA Aguiar 106-108

Vendemos cheques de Viajeros Pagaderos en Todas Partes del Mundo y Cartas de Crédito Circulares en las mejores Condiciones

"SECCION DE CAJA DE AHORROS"

Recibimos Depósitos en esta Sección Pagando Interés de 3 por 100 Anual

Todas estas operaciones pueden efectuarse también por correo

GINEBRA AROMATICA DE WOLFE

LA UNICA LEGITIMA

Importadores Exclusivos

en la República

PRASSE & CO.

Telefóno A-1694 - Obrapía, 17 - Habana

Crónica Católica

JUBILEO DE LA PORCIUNCULA EN EL TEMPLO DE LA REINA

En el templo de Reina por concepción de Pío XI desde las doce del día 3 0de Julio a las 12 de la noche del 31 del mismo mes, se ganan a manera de Porciuncula, Indulgencia Plenaria tantas cuantas veces se visite la Iglesia, rogando en cada Visita según las intenciones del Sumo Pontífice.

Según el Privilegio otorgado por Su Santidad el Papa, a las Iglesias de la Compañía de Jesús, disfrutan del Privilegio de la Porciuncula desde las doce del día de hoy, sábado, hasta las doce de la noche e mañana domingo.

Para ganarla hay que confesar, comulgar y rezar en cada Visita 6 padre nuestros, según la intención del Sumo Pontífice.

Las indulgencias se aplican una o más de una, por uno, y las demás por las benditas almas del Purgatorio.

LA SECCION ADORADORA NOCTURNA DE LA HABANA EN SANTIAGO DE LAS VEGAS

Magnífica sobre toda ponderación resultó la Fiesta de las Espigas celebrada por la Sección Adoradora Nocturna en el pueblo de Santiago de las Vegas en la noche del veintitrés al veinticuatro del actual.

Se ajustó al siguiente programa:

En la Estación Terminal: Reunidos en la Estación Terminal los adoradores a las siete y tres cuartos de la noche, procedió el Presidente General a designar a los adoradores Andrés Langarica y Juan Manuel Alvarez, como jefe y secretario de la xpedición eucarística; abanderado al jefe del Primer Turno, Hermano Enrique Llano.

A las ocho y cuarto tomaron el tren que a las nueve pasado meridiano los dejaba sin novedad en la Estación de Santiago de las Vegas.

Al partir el tren los adoradores recitaron las Preces de Viaje bajo la dirección del Presidente General, Hermano José Elías Entralgo.

Forma parte de la expedición un numeroso grupo de piadosas damas y fervorosas señoritas y los periodistas Tomás de la Cruz, Rogelio Faiña y Francisco Rodríguez Somoza.

Grandioso recibimiento.—Los adoradores descienden del tren entre los vivas y aplausos de la muchedumbre, el disparo de voladores y los acordes de la Banda Municipal.

El Párroco, la Directiva del Apostolado y representación de las fuerzas vivas de la localidad, dan la bienvenida a los adoradores. Estos terminadas las aclamaciones del recibimiento cantan el Himno Eucarístico y aclaman a Cristo Rey, a la Iglesia, a Cuba y a Santiago de las Vegas.

Entrada triunfal.—Abandonan los adoradores la estación en el siguiente orden de procesión:

Banderas de la Sección Adoradora Nocturna de la Habana; Bandera Pontificia y Bandera de Cuba; estandarte del Apostolado; los adoradores en dos filas; Apostolado de la Oración; Banda Municipal; pueblo, los Párrocos de Santiago de las Vegas y San Antonio de los Baños.

De la Estación al templo, las calles están iluminadas con luces eléctricas y de bengala, que les dan un aspecto fantástico.

Durante el trayecto se canta el Himno Eucarístico de Sagastizábal, alternando con la Banda Municipal, bajo la dirección de su Director señor Edmundo Escalante.

Ante el templo se canta el Himno a la Patrona de Cuba.

Saludo al Rey de Cielos y Tierra.—En el templo todos de rodillas saludan al Rey de Cielos y Tierra, presente en el Sagrario; a la Patrona de Cuba y a los Patronos locales, Nuestra Señora de las Mercedes y Santiago Apóstol.

El Apostolado de la Oración y fieles continúan en el templo pasando los adoradores a la sacristía para celebrar la Junta de Turno.

Junta de Turno. — A las nueve y tres cuartos, la Sección se reune en Junta de Turno. Dirige las Preces de Ritual y Lectura espiritual el Párroco de Santiago de las Vegas doctor Rufino Wilches.

El Presidente General después de la lectura de la parte reglamentaria de la Fiesta de las Espigas explica lo que es la obra de la Adoración Nocturna; señala como intenciones de la Vigilia, la bendición de los campos, para que produzcan abundancia de bienes espirituales y materiales; el Apostolado del celoso Párroco, para que produzcan abundantes frutos de vida eterna en las almas de sus amados feligreses; las intenciones de los Padres Rogelio Moné, Párroco de San Antonio de los Baños y Jaime Carceller, virtuoso Hijo de San José de Calasanz y sabio Profesor de las Escuelas Pías de Guanabacoa, que tan amorosamente se han unido a nosotros, en esta noche verdaderamente feliz, pidan en unión y caridad por la Sección Adoradora Nocturna de Matanzas, que ha enviado una representación a esta solemne Vigilia, a fin de que todos seamos unos en el servicio eucarístico de nuestro Capitán Jesús; rueguen muy encarecidamente porque nuestro fidelísimo Capitán Jesús bendiga la divina semilla eucarística, que hoy venimos a sembrar en esta Parroquia para que fructifique en obras de celo eucarístico, a fin de que no se vea solitario en su Tabernáculo sino acompañado y recibido, para que derrame vida abundante en los corazones y los transforme en El, y así sean felices en el tiempo y en la eternidad; rueguen según las intenciones del Capellán, Superiora e Hijas de la Caridad del Hospital de San Lázaro del Rincón, a fin de que el Señor les conceda la gracia necesaria para perseverar en su admirable obra de heroica caridad para con los pobres lazarinos. Una oración especial para el Secretario del Primer Turno, Hermano Francisco Entralgo, que mañana celebra sus días, a fin de que el Señor le bendiga y le guarde en su santa gracia. Una oración por el eterno descanso de Sor Asunción Montiel, novicia Escolapia, recientemente fallecida en el Noviciado de las Madres Escolapias de Guanajay. Pido esta oración en justa correspondencia, a las que esas beneméritas religiosas elevan al Señor por la prosperidad de la Sección y por la felicidad temporal y eterna de los adoradores. Una oración especialísima por la felicidad temporal y eterna de los dueños de la quinta "San José", donde se llevará a cabo la bendición de los campos.

Una conmovedora escena.—El Presidente General llama a un niño como de once años de edad, y dice: Adoradores nocturnos de Jesús Sacramentado, os presento a este huérfano de padre y madre. Es hijo del adorador Francisco Pita, fallecido en el presente mes. Os pido para José Pita todo vuestro amparo y protección y la consideración más estimada. Esta noche viene a ocupar la vacante de su amadísimo padre. Roguemos por el querido hermano, pero roguemos también para que su hijo no se pierda, sino que siga las enseñanzas que le legó su católico padre, para que a su ejemplo sea un modelo de adoradores y de ciudadanos. El me prometió que al tener la edad reglamentaria se alistará en las filas de la Adoración Nocturna para cubrir la vacante que dejó su padre al morir entre los adoradores de la tierra, porque El seguirá eternamente adorando en la gloria a Jesucristo.

Todos miraron al pequeño con viva simpatía por la orfandad, en que se halla, y no dudamos que todos habrán orado fervorosamente por su felicidad temporal y eterna.

"¡Tú niño, le dice el Comandante Entralgo, no temas, no desesperes, porque si has perdido un padre en la tierra, te ha nacido en el cielo, y desde allí velará por tí. Sigue a Dios como él, para que puedas hallarlo un día en la gloria."

Vamos a una disgregación.—El padre de este huerfanito era policía. A la Policía Nacional de la Habana y de un modo especialísimo a su dignísimo Jefe, pedimos muy encarecidamente tiendan su misericordiosa mano a este niño sin padre.

El Presidente pide una especialísima oración por Cuba y sus gobernantes y por las autoridades locales.

Salida de la Guardia. — Solemnemente salió la Guardia Real Nocturna de Jesús Sacramentado al templo, pasando por el Parque "Juan Delgado", ante la admiración y respeto del público en el mismo estacionado.

Exposición del Santísimo. —Penetran majestuosamente en el templo cantando el "Sacris Solemnis" entre la expectación de un numeroso concurso de fieles.

Expuso el Santísimo Sacramento el Párroco, R. P. Dr. Vilches, quien después de la presentación de la Guardia a Jesús Sacramentado, pronunció una bellísima plática eucarística, que cierra de un modo brillantísimo, exhortando a los hombre a venir al templo a cumplir con sus deberes religiosos, los más dignos de todos los deberes, porque son para con Dios, nuestro Criador, Redentor y Salvador. Da gracias a los adoradores por haberse dignado dar tan alto ejemplo de amor a Jesús Sacramentado en su Parroquia, presentándoles como ejemplo de hombres cívicos, a los fieles varones de su Feligresía.

Pide gracias y bendiciones para la Iglesia, para el Papa, para el Prelado Diocesano y Párrocos de la Archidiócesis; para Cuba y sus gobernantes. Gracias y bendiciones especialísimas para la Adoración Nocturna, a la que felicita por su obra de propaganda en favor de Jesucristo Sacramentado.

Solemne Te-Deum e Invitatorio.—A la plática siguió solemne Te-Deum e Invitatorio

Horas de Guardia. —Dan comienzo las Horas de Guardia ante Jesús Sacramentado, rezándose a la media hora el Acto de Desagravio del P. Llopart, S. J., que es imponentísimo en las silenciosas horas de la noche.

Fervorosamente lo recitan con los adoradores de guardia, las piadosas mujeres que de la Habana han venido a adorar a Jesús Sacramentado.

No faltan tampoco piadosas mujeres de Santiago de las Vegas, ni tampoco algunos hombres de la localidad. Otros muchos observan y por su asombro y la indecisión se viene en conocimiento de que nunca o pocas veces, entraron en el templo; aunque sorprendidos y admirados guardan respetuosa compostura.

Canto solemne del Trisagio. — A las doce de la noche, la Guardia Real Nocturna de Jesús Sacramentado, cantó solemnemente el Trisagio. Con fervoroso entusiasmo se unen las piadosas señoras y señoritas, que a Jesús Sacramentado velan, al canto de los adoradores alabando a la Beatísima Trinidad.

Altamente conmovedor resultó el nocturno homenaje a la Santísima Trinidad.

Oraciones de la mañana. —A las cuatro y media de la mañana terminaron las horas de vela, reuniéndose los adoradores en el templo para rezar las Oraciones de la mañana y prepararse para dignamente recibir a Jesús en sus pechos.

Misa. —A las 5 a.m. el P. Jaime Cerceller, S. chp., celebra el Santo Sacrificio de la Misa y distribuye la Sagrada Comunión a los adoradores activos y honorarios y a los fieles en en general, de los cuales comulgó un pequeño grupo de la localidad.

Ayudaron al celebrante los adoradores Luís Lobato y José R. Corral.

Procesión del Santísimo Sacramento.—Rezadas las oraciones de acción de gracias y distribuidas velas a los adoradores y fieles, se lleva a cabo la Procesión del Santísimo Sacramento por las calles 16 y 6 a la ida, y 17 y 2 y Parque "Juan Delgado" al regreso al templo, en el siguiente orden: Cruz, portada por el Secretario General de la Sección, Hermano Pablo Blasco; ciriales, por los adoradores Julián Blasco y Rafael Consuegra; bandera de la Sección portada por el Jefe de la Vigilia, señor Andrés Langarica; adoradores en dos filas, palio bajo el cual llevaba el Santísimo Sacramento el Párroco Dr. Rufino Wilches, R. P. Jaime Sellarés, y cerrando la marcha los fieles que de la Habana acompañaron a los adoradores y unos cuantos de la localidad.

Llevan el palio los adoradores Cándido Fraga, Abraham Ransanz, Jesús Lanza, Francisco Esquerro, Virgilio Fernández y Francisco Peñagaricano.

Fungió de turiferario el adorador Luís Lobato.

La procesión eucarística se puso solemne y pausadamente en marcha a las cinco y tres cuartos, hacia la Quinta **San José**, de los Esposos Roque- Casuso.

Bendición de los campos. —En pleno campo de la Quinta **San José**, se alza un bellísimo altar, levantado por la piedad de los esposos Roque-Casuso, bajo la dirección de la distinguida dama señora viuda de Casuso.

El Párroco depositado el Santísimo, explicó la ceremonia que iba a llevarse a cabo. Pidió al Señor derramase sus gracias y bendiciones sobre los campos de Cuba sobre sus gobernantes, sobre las familias y sus individuos. Pide una bendición especialísima para los moradores de la Casa Quinta que tan generosamente le hospedaban.

Recitó con el pueblo allí congregado, por triple vez, la "Rogación" que en las Letanías de los Santos, hace la Iglesia al Señor, pidiendo la conservación de los frutos de la Tierra.

Se cantó el Tantum-Ergo, y se dió la bendición a los Cuatro Puntos Cardinales.

Eran las 6 y cuarto de la mañana cuando el divino Sol de Justicia bendecía al Oriente, por donde en aquellos augustos momentos aparecía el Sol, mientras los pajarillos en la vecina floresta saludaban a su Criador con dulcísimos y armoniosos trinos.

Viva emoción se retrataba en todos los rostros, ante un espectáculo tan manífico y conmovedor.

Bendición y reserva. —Retorna al templo el Santísimo con la misma e imponente majestad.

Son las 6 y tres cuartos cuando es reservado el Sacramento.

Retirada de la Guardia. —A las 7 la Guardia Real Nocturno de Jesús Sacramentado, se retira semitonando el Salmo **De Profundis** por el eterno descanso de las benditas almas del Purgatorio.

Gracias. —El Presidente General hace presente su gratitud al Párroco de Santiago, rogándole muy encarecidamente hiciese presente su gratitud al pueblo de Santiago de las Vegas, por el entusiasta recibimiento a los adoradores y por su respetuosa compostura en el templo. A él y al Padre Carceller, eterna gratitud por la abnegada solicitud con que prestaron sus servicios a los fieles, sobresaliendo el de confesiones, que duró hasta la una de la madrugada.

La parte musical. —La parte musical fué interpretada por los adoradores, bajo la dirección del celebrado maestro señor Gabino Godino, fervoroso adorador nocturno, a quien nos complacemos en felicitar, así como al Maestro de canto de la Sección adoradora Juan Manuel Alvarez.

La Dirección de la Vigilia. — La Vigilia fué dirigida por el Jefe y el Secretario del Segundo Turno, adoradores Andrés Langarica y Juan Manuel Alvarez, a quienes felicitamos por el éxito alcanzado.

Recordatorios. — Los adoradores Cristóbal Jiménez y Frank Entralgo, obsequiaron a los adoradores y fieles con bonitas estampas.

Propaganda de buena lectura. — El Corresponsal en Cuba del Semanario Internacional Hispano Americano **Revista Católica**, distribuye por el pueblo centenares de ejemplares del **Propagandista Católico.**

Dios le pague celo tan ardiente por la difusión de las buenas lecturas.

Regreso.— A las 7 y cuarto a.m. los adoradores y fieles habaneros abandonaban el pueblo de Santiago de las Vegas, altamente satisfechos de su obra eucarística en el mismo.

Fué de alta ejemplaridad.

La semilla queda sembrada. Ahora nos toca pedir al Señor que crezca y se multiplique.

CULTO CATOLICO PARA HOY

En la Merced, solemne función al Santísimo Sacramento por el Jubileo Circular.

En el templo de Reina concluye hoy el solemne novenaria en honor a San Ignacio de Loyola.

Corresponde tributar homenaje a la Obra del Pan de los Pobres de San Antonio de Padua de este templo. Se invita muy especialmente a los devotos de San Antonio.

En la Parroquia del Carmen, celebra la V. O. Tercera del Carmen, las Vísperas de la "Fiesta Patronal" a las 7 p. m.

En los demás templos Misa y Salve cantada en honor a la Vírgen María. En la Parroquia del Vedado, Vigilia de Adoración nocturna por el Tercer Turno.

UN CATOLICO.

DIA 30 DE JULIO

Este mes está consagrado a la Preciosísima Sangre de Nuestro Señor Jesucristo.

Jubileo Circular. Su Divina Majestad está de manifiesto en la Iglesia de Nuestra Señora de las Mercedes.

Santos Rufino, Abdón y Senén, Mártires; Santas Donatila, Segunda y Máxima, vírgenes mártires.

San Rufino, mártir. Nació en Asis de padres paganos. Por un acontecimiento feliz, llegó a conocer Rufino la verdad del Evangelio, y desde entonces le abrazó lleno de entusiasmo, le practicó completamente e hizo todo lo que pudo por hacerle profesar por todos sus conocidos, incluso sus padres.

Vivió por espacio de veinte años, como un verdadero apóstol. Bautizó a un grande número de infieles que él mismo catequizó e instruyó. Esta larga serie de multiplicados triunfos, le atrajo el odio y la persecución de los sectarios del Paganismo, que veían en Rufino un poderoso defensor del Evangelio a quien era preciso vencer, porque de otro modo se concluiría el número de los sectarios de los ídolos. Así se efectuó completamente. El día 30 de Julio del año 300, fué martirizado en Asis, alcanzando la palma de los mártires.

LOS NIÑOS que muestran Atraso en el Crecimiento

necesitan tomar la **Emulsión de Scott**, la suprema combinación de alimento y medicina que ha ayudado al buen desarrollo de millones de nenes durante cuatro generaciones.

Rechácense substitutos.

Emulsión de Scott

M. R.

GOBERNACION ORDENA A LA ALCALDIA LA CLAUSURA DE VARIOS CABARETS

Ayer el Subsecretario de Gobernación doctor Rosado Aybar, envió a la Alcaldía, la copiosa documentación que en variados informes ha reunido aquel centro, de trabajos realizados por sus inspectores, respecto de la forma en que vienen funcionando algunas academias de baile y cabarets en la ciudad de la Habana, que son en realidad, centros de vicio y corrupción.

La Secretaría de Gobernación interesa de la Alcaldía la clausura de esos lugares de perdición para la juventud, en los que con frecuencia se registran sucesos que alteran el orden, a los que concurren menores de edad.

EL DOCTOR GONZALEZ DEL VALLE TOMO POSESION NUEVAMENTE DE LA SECRETARIA DE LA CAMARA DE COMERCIO CUBANA

FUE NOMBRADO SUBSECRETARIO EN DICHA ENTIDAD, EL SEÑOR RAFAEL DAVALOS

Presidida por el señor Carlos Arnoldson y actuando de Secretario el doctor Francisco González del Valle, celebró ayer viernes, por la tarde, su sesión mensual ordinaria la Junta Directiva de la Cámara de Comercio de la República de Cuba, a la que asistió un gran número de directivos.

Leída y aprobada el acta de la sesión anterior, el presidente dió posesión a los nuevos vocales, nombrados en cumplimiento de lo que prescriben los Estatutos de la corporación, tal como han quedado redactados según la reforma recientemente acordada; le dió la bienvenida por su regreso al doctor Francisco González del Valle, quien tomó posesión nuevamente del cargo de Secretario General, y en virtud de haber cesado en sus funciones de Subsecretario en al corporación nuestro compañero en la prensa el señor Orlando López Hidalgo, la presidencia propuso a la Directiva y ésta lo aceptó, al señor Rafael A. Dávalos para ocupar el cargo de Subsecretario de la Institución.

Tratados los otros asuntos que figuran en la orden del día y de los cuales daremos cuenta en próxima edición, la Junta, al conocer el escrito de la Cámara de Comercio de Santiago de Cuba relativo a la cooperación que solicita de la Cámara de Comercio de la República de Cuba referente a la revisión del Tratado de Reciprocidad Comercial con los Estados Unidos, acordó apoyar la petición de aquella Cámara, haciéndole saber, al mismo tiempo, las gestiones hechas en igual sentido ya por la referida Cámara de Comercio Cubana.

Alivia el Reumatismo

Donde hay congestión, hay inflamación; de ahí el dolor. El Linimento de Sloan quita la congestión . . . y *—el dolor desaparece*

Linimento de Sloan *—mata dolores*

Para reumatismo, resfríos y dolores musculares

Para los Damnificados por el ciclón

TERMINO MUNCIPAL DE NUEVA PAZ

Relación de las personas que resultaron damnificadas por el ciclón del 20 de Octubre de 1926 en el Término Municipal de Nueva Paz, a las cuales se les ha entregado materiales por la Comisión de Subsistencias para la reconstrucción de sus casas:

Juana Morales Vda de Borges; Mariano Molina; Pilar Oropesa: Pío Romay; Mamerta Herrera; Bárbara Oviedo; Secundino Martiartu; Rosa López viuda de González; Bárbara Rivero viuda de López; Federico Herrera; Fermina Amoros; Plácido García; Pastora Aguilar; Iasebl Falcón; Rafael Aguilar; Pánfilo Rodríguez; Florencio Abreu; Ramón González; Emilia Amoros; Marina Aguilar viuda de Govea; Nazareo Herrera; María Fernández; Paulina Amoros; Andrés Mesa; Brígida Amoros; Marcelina Torres; Pablo Hernández Reyes; Cristobal Vigil; Laura Perdomo; María Tolón viuda de González; América Govea, viuda de Casas; Antonio García viuda de Scull; Francisco Núñez; Pedro Livera; Ignacio Torres; Paulina Contel; Mercedes Pérez; Emilio Rivero; Abelardo Gutiérrez; Rafael Ortíz; Justa García viuda de Fernández; Rafael Pérez; Ramón Fascenda; Sotero Méndez; Ana Rodríguez viuda de Baterra; Mercedes Martiartu; José de la Luz Valera; Cándido Iglesias; Zacarías Mejías; Octavio Guerra; Ambrosio Pérez; Paula Pérez; Angel Llerena; Caridad Gómez; Julián Fresneda; Isolina Bravo; viuda de Asunsolo; Gabriela López; Herederos de Tomás Rodríguez; José Hernández; Mariano Martínez; José Valle Oropesa; Fulgencio Hernández; Otilio Torres; Inocencia Díaz; Baltasar Herrera; Anicha Herrera; Abraham H. Pérez; Antonio Hernández; Francisco Pérez; Fermín Royo; María Pino; Rafael Arrieta; José Magdaleno Rondón; Manuel Pérez Cruz; Francisco León; Pilar Alvarez; Antonio Rivero; Ramón Santos; Gregorio Torres; Inocente Falcón; Baldomero León; Rafael Díaz y Pablo Collazo.

Calor abrasador o Frío intenso

El que el clima sea extremadamente caluroso o intensamente frío no afecta en modo alguno al funcionamiento del motor, cuando usa Ud. "Standard" Motor Oil (aceite lubrificante).

El "Standard" Motor Oil cubre todas las piezas movibles del motor con una "capa protectora" de aceite que se adhiere y se conserva mejor y por más tiempo que cualquier otro lubrificante. Por su mayor "oleaginosidad," el "Standard" Motor Oil no se adelgaza ni aún a temperaturas elevadísimas, ni se congela fácilmente como aceites de tipo inferior cuando la temperatura es extremadamente fría.

El "Standard" Motor Oil sella perfectamente los émbolos y evita el que el aceite del cárter se adelgace. Evita la fricción por más tiempo y hace desaparecer casi por completo los gastos y composturas que ocasiona.

Los fabricantes de automóviles reconocen la superioridad del "Standard" Motor Oil y recomiendan su uso. Los automovilistas de todo el mundo lo prefieren porque saben que el usar "Standard" Motor Oil significa prolongar la vida de sus coches.

Para que el motor de su automóvil funcione con mayor suavidad—para que su mantenimiento cueste menos—para resistir con éxito los efectos del clima—en una palabra, para tener mejor lubrificación, use el "Standard" Motor Oil.

"Guíese por esta marca"

MOTOR STANDARD OIL MARCA REGISTRADA

Standard Oil Company of Cuba

"STANDARD" MOTOR OIL

Sobre Todo El Brunswick

Pdte. Zayas 102 (O'Reilly) Habana — Hartmann baja, No. 2 Santiago de Cuba

Discos Brunswick Eléctricos Oir El Brunswick Es Comprarlo

HASTA $45.00 $850.00

Madrid

RUIZ R CARDENAS

Distribuidores Brunswick para las Provincias de Matanzas, Sta. Clara y Camaguey

LUIS Y ANTONIO RUIZ

Apartado 3021 Cárdenas

PARA LAS VIAS DIGESTIVAS :: VIAS URINARIAS :: ARTRITISMO

Envasada solamente en los manantiales situados a 800 pies sobre el nivel del mar en el pueblo más sano y más pintoresco de Cuba.

AGUA DE SAN MIGUEL

LA MAS FINA DE MESA. EXIJALA EN SUS COMIDAS NO ADMITA OTRA EN CAMBIO

Proveedores de S. M. Alfonso XIII. Declarada de utilidad pública desde 1894. Gran Premio en las Exposiciones de Panamá y San Francisco.

24 ½ Botellas $1.70

Botellón de 20 litros . $1.00

Completamente natural sin la adición del gas carbónico muchas veces perjudicial para la salud.

Haga sus pedidos a los Agentes en la Habana: Sres. GARCIA Y PARELLADE

Almacén de Víveres Finos LA LUNA, Calzada y Paseo, Vedado.—TELEFONOS: F-1078, F-2298

M.E.C.D. 2016

Form 1259 HV

CLASE DE SERVICIO: Rapido-Tasa Entera | Diferido-Media Tasa | Carta Cablegrafica
Debe marcarse con una X la clase de servicio deseado. Si no trae ninguna indicación, este Cablegrama será enviado RAPIDO, a tasa entera. LEANSE LAS CONDICIONES AL DORSO.

WESTERN UNION CABLEGRAMA

NEWCOMB CARLTON, PRESIDENT — J. C. WILLEVER, FIRST VICE-PRESIDENT

CLASS OF SERVICE DESIRED: Full Rate | Half Rate Deferred | Cable Letter
Patrons should mark an X opposite the class of service desired; otherwise FULL RATES will be charged. SEE CONDITIONS ON BACK

OFICINA PRINCIPAL: PI Y MARGALL (OBISPO) 49, ESQUINA A CUBA. TELEFONO No. M-9901 A-2111 A-2112

NUMERO DE REGISTRO	COLECTOR	IMPORTE	HORA DE DEPOSITO	PALABRAS, CLASIFICACION Y VIA

Envíese el siguiente cablegrama con sujeción á las condiciones del dorso que se aceptan por el presente. Habana, 27 Julio, 1927.

LORENAL
GUANTANAMO.

PARA PANCHITA PUNTO ROGAMOSLE DIGA ESTA VIA COLORES Y MEDIDA PARA REMITIRLE SUS MEDIAS REAL SILK.

REAL SILK.

AGENCIA EXCLUSIVA
BERNAZA No 3
FRENTE PLAZA DE ALBEAR.
TELF. M-6023

365 80 FN IRV 33 PCT 1.30 AM
GUANTANAMO 29 JULIO 1. AM
PROCEDENCIA.-FECHA.HORA DE DEPOSITO

REALSILK — 2398
DESTINATARIO

HABANA.
CALLE, NUMERO Y DESTINO

MEDIDA OCHO Y MEDIA COLORES GUSTO DE VDS. ENCAREZCOLES ENVIO AL SR. SAN JUAN AGENTE CRUSELLAS EN MANZANILLO DONDE ESTARE EL DIA 30 Y 31 PUNTO - MUCHISIMAS GRACIAS.

PANCHITA

RECIBIDA JUL 29 1927 REAL SILK 8.45 a.m.

Guanabacoa al Día

EL FESTIVAL DE COJIMAR

Se vera muy animado Cojímar mañana durante todo el día con motivo de inaugurarse el Festival de Caridad, iniciado por un distinguido grupo de señoras y señoritas, para recolectar fondos con destino a la reconstrucción de la Ermita que se levanta en Cojímar desde hace tantos años y que sufrió grandes desperfectos cuando el último ciclón que nos azotó.

LA LLEGADA DEL HONORABLE PRESIDENTE DE LA REPUBLICA

Una importante reunión se efectuó el jueves por la noche en los amplios salones del Ayuntamiento de esta Villa. Citados por el Alcalde señor Masip, acudieron elementos de verdadera significación para tratar del recibimiento al Honorable Presidente de la República, Gral. Machado el que llegará hoy en las últimas horas de la tarde, de regreso de su triunfal excursión a la provincia oriental.

Acudieron los Presidentes de todas las sociedades de recreo, miembros prominentes del comercio local, de la Junta de Educación, gremios e instituciones, Presidentes de Comités Políticos, el Dr. Cubria Director del Hospital, Diego S. Franchi, Tesorero Gral. de la República, representaciones de Campo Florido, San Miguel del Padrón, las Minas, etc., representaciones de los Partidos Popular y Conservador y más de trescientas personas del pueblo.

Se acordó, entre otras cosas, reunirse hoy en el Ayuntamiento, a las cuatro de la tarde, y repartir un manifiesto, para que lo conozca el pueblo en general y de esa manera puedan enterarse del motivo de la reunión del jueves. Poner trenes, automóviles y guaguas a la disposición del público para trasladarse a la capital, directamente a la Estación Terminal.

Puede decirse que el pueblo acogió con amor y entusiasmo la iniciativa de nuestro popular Alcalde, tendiente a darle la bienvenida al Primer Magistrado de la Nación.

El señor Ramiro Neyra, amigo muy estimado y compañero en la prensa, habló admirablemente en esa reunión, haciendo grandes elogios del Gral. Gerardo Machado y del Tratado Comercial con España, siendo inmediatamente aplaudido con calor por el Presidente y Directivos del Casino Español que allí se encontraban y demás concurrentes.

El pueblo de Guanabacoa demostrará en este día, una vez más, su adhesión al señor Presidente de la República, que ha sabido encauzar patrióticamente los destinos de la Patria.

MAÑANA EN LA COTORRA

Es el sitio de reunión mañana domingo, en los soberbios salones de los manantiales "La Cotorra" del buen amigo don Claudio Conde, donde se celebra a las dos de la tarde, la matinée bailable en honor de la encantadora señorita María Hernández, que ocupa el primer lugar en el Certámen de Simpatía organizado por la empresa "Carral-Fausto".

UNA BODA EN LA PARROQUIA DEL VEDADO

Nos da cuenta nuestro "Attaché" Mancebo, de la distinguida boda celebrada el 28 de los corrientes, en la linda Parroquia del Vedado. Fueron los contrayentes, la encantadora señorita Anita Benítez Sánchez y el correcto caballero Carlos López Alvarez. La novia lucía un precioso ramo confeccionado en el jardín "El Clavel". Actuaron como padrinos la señora Catalina Sánchez de Benítez, madre de la desposada y el señor Ramón López Sánchez, padre del novio.

Y de testigos actuaron: por ella, el Doctor Angel Montiel y Juan González; y por él, los señores Antonio Bethencourt y Francisco Alvarez.

Tanto el cronista como su activo "Attaché" les desean las mayores venturas.

JOSEFINA PERNAS

Con un grupo de familiares muy allegados pasó el día de su cumpleaños la linda señorita Josefina Pernas, hija de nuestro estimado amigo Generoso Pernas. La dulce edad de los 21 años es la que hoy cuenta la encantadora Josefina. Tuvo infinidad de regalos, como los tuvo ayer su graciosa hermanita Martica, que celebró su santo.

Tanto para Josefina como para Martica Pernas, tiene el cronista las flores de su admiración.

Jesús CALZADILLA

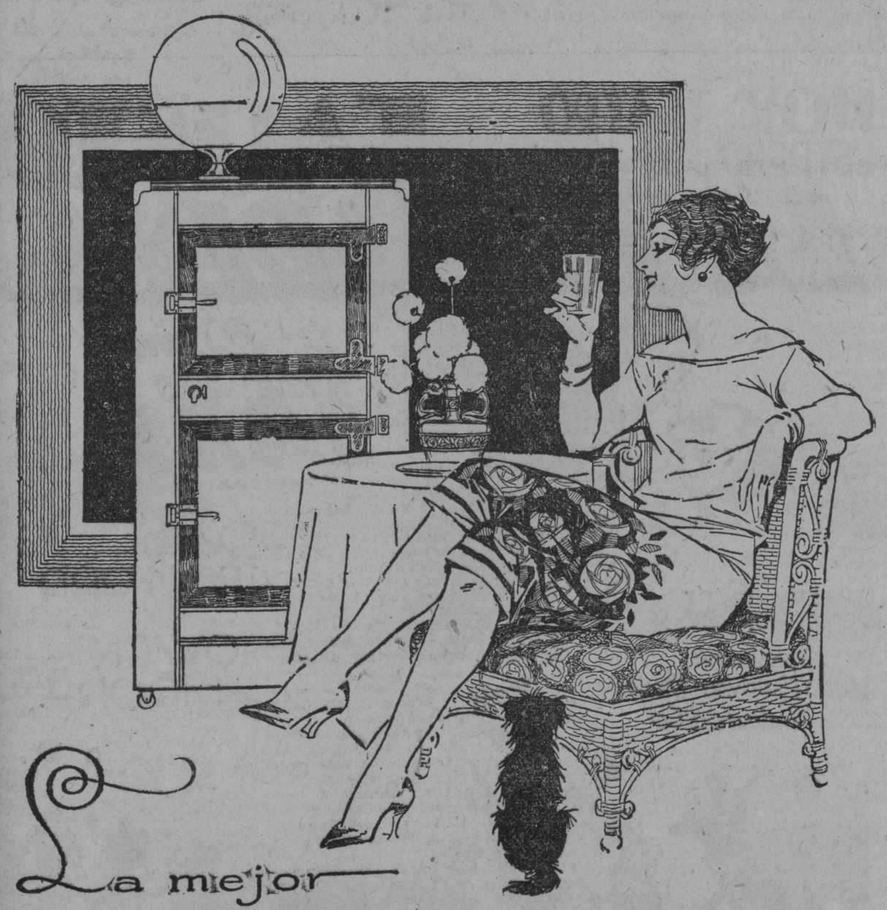

HABANERAS

VIENE DE LA PAGINA 5

FESTIVAL DE LA CARIDAD

LA ERMITA DE COJIMAR

Gran festival.
Con un fin benéfico.
Celébrase mañana en Cojímar con objeto de recaudar fondos para la ermita del antiguo caserío.
Ermita del Carmen.
Una reliquia del lugar.
Grandes los estragos que sufrió con el memorable ciclón del 20 de octubre.
Para todo lo que se relacione con el festival se ha constituído, en la forma que doy a continuación, un Comité de Señoras.

Presidenta

Estrella André de Tejada.

Vocales.—Clara Franca viuda de Lancís, Rosa Grifol de Fornaguera, Juanita Figarola de Sánchez, Consuelo Costales de Valladares, Nieves Lugo de Lima, María Teresa Guanche de Bruzón y la señorita Carmelina Guanche.

Habrá, entre otras muchas diversiones, carrousel y aeroplanos.
Además dos orquestas.
Y cantadores.
Se instalará un restaurant al aire libre servido por señoritas y para el cual mandan todas las provisiones las familias temporadistas.
El festival, abierto a las tres de la tarde, se prolongará hasta las doce de la noche.
Infimo el precio de entrada.
Diez centavos.

WARD LINE

Rumbo a Nueva York.
Por la vía directa.
El rápido y lujoso vapor Siboney, de la Ward Line, sale hoy con un grupo de viajeros distinguidos.
El eminente especialista doctor Octavio Montoro en unión de su esposa, la gentil Elisita de la Torre y de sus hijos, la encantadora parejita que forman Elisa y Rafael.
Mrs. Winslow.
Del mundo diplomático.
Distinguida esposa del Primer Secretario de la Embajada de los Estados Unidos en la Habana.
El doctor Pericles Seris de la Torre y señora, María Meneses, los distinguidos esposos Bruno Díaz y Matilde Díaz y el doctor Manuel Sánchez Fernández.
El doctor Alberto Inclán.
El doctor Carlos de Cárdenas.
Los señores Enrique Domínguez, Carlos Delgado, Luis L. Carriga, José L. Ortega, José R. Arias, Enrique Saavedra...
Y entre el pasaje del Siboney los novios del jueves, el distinguido representante oriental Rodríguez Fuente y la bellísima doctora Estrella Bretón, que van en viaje de boda.
¡Felicidades!

LOS CONCIERTOS DEL DIA

Son tres.
A horas distintas.
Para las dos y media de la tarde están dispuestos los ejercicios artísticos del Conservatorio González Molina.
Números de canto, de violín y de piano predominan en el extenso y variado programa.
Una audición de canto.
En la Filarmónica Italiana
Será también por la tarde, a las cinco, con un grupo de las más aventajadas alumnas del acreditado centro de enseñanza musical que dirigen los esposos Bovi-Farelli.
Y los concursos públicos, a las ocho y media de la noche, en el Conservatorio Falcón.
Son de piano.
Y también de violín.

DIAS

Festividades
Dos las del día.
Celebra su santo, y me complazco en saludarla, la joven y gentil señora Segunda Aced de Castella.
Es el santo igualmente del distinguido doctor Abdón Trémols y Arnat.
¡Felicidades!

(Continúa en la pág. NUEVE)

PARA NIÑOS

Si tiene usted el compromiso de agasajar a niños de cualquier edad, le brindamos nuestra sección de REGALOS PARA NIÑOS, donde tenemos acumulados infinidad de vasitos de plata fina, estuches con cepillos de plata y con esmalte, cubiertos, servicios para comer, tazas, marugas y placas para cuna.
En joyería sortijas, pasadores, medallitas, y otras muchas novedades que constituyen nuestra especialidad.

La Casa Quintana
LA CASA DE LOS REGALOS

Fiesta Militar en San Miguel de los Baños

En el pintoresco pueblecito de San Miguel de los Baños tuvo lugar en la tarde del día 23 del corriente una simpática fiesta realizada por los cadetes de nuestro Ejército Nacional, que se encuentran haciendo sus prácticas de campaña.

En los dominios del doctor Abril, en la falda de la loma "El Jacán", rompiendo la monotonía del verdor de las innumerables palmas canas, como una nota alegre en el paisaje, se halla levantado el campamento de los vigorosos futuros oficiales.

A las 5 y 30 p. m., con la llegada del Honorable señor Secretario de Sanidad y Beneficencia, y ante una selecta concurrencia, en la que se destacaba la belleza de la mujer cubana, dignamente representada por lindas y encantadoras damas que daban envidia a las más bellas flores, dió comienzo el acto presidido por el señor Director de la Escuela de Cadetes, el digno y pundonoroso Capitán Alberto Gandía y Comesaña, M M.

Después de varios movimientos de Infantería al mando del Jefe de la Columna de Cadetes en marcha, el correcto Oficial Primer Teniente José Otero y Santamarina, M. M., en que los Cadetes demostraron gran precisión, energía y rapidez, se dió lectura a la Orden Especial por la cual se ascienden, para los efectos de la disciplina interior de la Escuela, a los Cadetes: Domingo Mulet, a Capitán; a primer Teniente, Juan A. Gutiérrez y Alegre; a segundo Teniente, Ramón Gutiérrez y Velázquez, M. M.; a Sargento primero a Raúl Barrios y Planas; a Sargentos: Gabriel Folla Arceo y Enrique Cotera y O'Bourke; a Cabos: Leopoldo Lanier Sobrado, Benigno O, Juan Rodríguez y Mariano González Hernández.

Terminada la lectura, el Honorable señor Secretario de Sanidad y Beneficencia impuso a los Cadetes ascendidos los galones correspondientes, procediendo a colocárselos las madrinas de dichos Cadetes, las lindas señoritas Nenita Abril, Victoria Larios, Nena Peón, Herminia Ramiro, Gilda Hernández, Margot Jorge, María Gandía, María Teresa Arias y Zilia Montes.

Retirada la Compañía con grandes aplausos del público, se dió principio a la segunda parte del programa: una simpática e interesante competencia atlética que consistió en una prueba de resistencia y velocidad; alcanzar la cúspide de la loma "El Jacán", en la cual la Fe ha erigido una ermita que guarda una imagen de Nuestro Señor Jesucristo. Fueron los vencedores en esta dura prueba los siguientes Cadetes: Rodolfo Maribona Andrade, Pedro Dalmáu Naranjo y José María Marqués Ibarreche, que emplearon los siguientes tiempos: cinco minutos, cinco minutos y veinte segundos y cinco minutos y veintiún segundos, obteniendo el primero, segundo y tercer premio, respectivamente, batiéndose con esto el record establecido anteriormente, que era de diez y siete minutos.

Después de este evento, fué servido un exquisito ponche, terminándose de esta manera el programa de una tarde de sol y alegría, que vivirá perennemente en la memoria de los que tuvimos la dicha de asistir a ella.

Entre los numerosos concurrentes pudo el cronista anotar varios nombres: señoras de Bordenave, de Acevedo, de García, de Abril, de Fernández, de Hernández de Ramírez, de Céspedes, de López, de Gandía Comesaña, de González Chávez, de Davis, señora viuda de Hernández y señora de Hernández.

De las señoritas: la linda trigueña Nena Peón, María Meléndez, Nati Alvarez, Bebita de Céspedes, la rubia de ojos verdes; Rosita Menéndez, Lourdes Menéndez; Isabel Hernández; Ofelia Vázquez; Rita García; Berta Carnot; Victoria Larios; Herminia Ramiro, la gentil trigueña de ojos encantadores; dos muñequitas monísimas: las hermanas Nena y Graciella Abril; María Antonia Jorge; Margot Jorge y Teresina Acevedo, un trío muy gracioso; un grupito encantador: las lindas y entusiastas Esther, Enriqueta y María Gandía, la princesita de ojos soñadores; un aparte para las simpáticas María Teresa Arias y Zilia Montes; la bella Gilda Hernández; las sugestivas Carmen Milera; Estela y Marina Luisa Menocal; Lolita y Josefina Arronte; Dulce Manzanilla; Cusa Perkins, M. Fernández Soto; María Josefa Rodríguez y la trigueña de ojos misteriosos Elenita Ruz. Los distinguidos señores: El Honorable Sr. Secretario de Sanidad y Beneficencia D. Francisco María Fernández; doctor Manuel Abril; doctor Quirós, Presidente del Tribunal Supremo: doctor Pagés, Presidente de la Audiencia de Matanzas; Rogelio López Centella; doctor Tomás Bordenave; Francisco Fernández; Jenaro Acevedo; Manuel Acedo; Francisco García; Rogelio López; José Beguiristain; Salomón Obregón; José Rodríguez; José L. Rueda; Héctor Pagés; Antonio Betancourt; Leopoldo Cento, Manolito Abril; Capitán retirado Timoteo Leyva; John R. Davis; Enrique del Castillo; Orestes Lecuona; Gustavo Xiqués; Antonio Manuel Duartoff y los conocidos sportmen Raúl Cay y Pedro Hernández.

Por la noche, a los dulces acordes de la orquesta del maestro Duartoff, se celebró en honor de los Cadetes ascendidos un animado "dancing" en los salones del hotel San Miguel, reinando una intensa alegría hasta altas horas de la noche en que se terminó esta fiesta.

CRONIQUEUR

Hoy harán prácticas de tiro con ametralladoras los oficiales alumnos

A las ocho y media de la mañana de hoy se efectuarán prácticas de tiro con ametralladoras Browing, en la Fortaleza de la Cabaña, por los oficiales del Ejército y la Marina que toman parte en un cursillo especial de tres meses, organizado para generalizar los conocimientos para el empleo de esta moderna arma, que constituye el más eficaz elemento auxiliar de todas las organizaciones militares.

EL COLEGIO DE BELEN Y "LA CASA GRANDE"

Una notable escritora, actualmente huésped de esta Capital, nos envía estas cuartillas que vacilábamos en publicar por los conceptos tan halagüeños que nos expresa; pero nos decidimos, porque siempre satisface obtener comentarios de tal índole de una dama, cuyas crónicas de Arte son apreciadísimas, tanto en Europa como en los Estados Unidos.

Un cielo intensamente azul. La luz esplendorosa, la vida intensa de los países cálidos.
Bajo ese cielo y con esa luz, a lo lejos, el mar como límite: allí empieza lo indefinido, el más allá turbulento y borrascoso de la vida...

Aquí, cerca de mí, el "COLEGIO DE BELEN", con la suprema majestad que encarna la soberbia arquitectura que representa un arte bellísimo y sólido, que abarca toda una época. Esfuerzo enorme realizado con la fe y el entusiasmo de los hijos de San Ignacio de Loyola.

Del antiguo "COLEGIO DE BELEN", que visité hace años en uno de mis viajes a este delicioso país, el recuerdo viene a mi mente; y con él, las generaciones de cubanos notables que en él se educaron, y que tan alto han puesto el nombre de Cuba tanto en su país y en la América, como en la vieja Europa.

Este templo de la Sabiduría, reúne todos los detalles necesarios para el fin que ha sido construído; y sus Directores, los sabios y buenísimos R. R. P. P. Jesuítas, continúan la ruta emprendida desde que pisaron por primera vez el año 1854 las playas cubanas: "TODO POR CUBA Y PARA CUBA."

Aquí construyeron su mayor y mejor casa; prueba evidente de la plena confianza que tienen en sus discípulos, cuyos cerebros ilustraron y cuyos corazones modelaron para el bien. Porque es "BELEN" para sus discípulos, manantial inagotable de consejos y consuelos de los sabios maestros, cariñosos amigos y benevolentes compañeros de todos los tiempos.

En mi peregrinación de artista he tenido otra sorpresa inolvidable, gratísima: El palacio levantado en la esquina más importante, de más luz, la que domina todo el paisaje, la de más vida comercial que tiene la Habana: "LA CASA GRANDE".

De aquella casa antigua, amplísima, que recordara las antiguas casonas españolas, llena de lugares apacibles y con sabor genuinamente castellano, sólo quedan los amables y caballerosos dueños, y el desfile constante y numerosísimo de la aristocracia habanera y todo el simpático público de Cuba, que han sabido y saben apreciar lo que vale la honorable y larga vida comercial de esta casa, tan compenetrada con los deseos e intereses de Cuba, y cuyos Propietarios y Directores no han vacilado en emplear una cuantiosísima fortuna en rejuvenecer, es decir, crear un nuevo edificio que reúna todas las bellezas y refinamientos del arte, con el más completo confort. Es sin duda alguna, el más suntuoso de la Capital de la República y uno de sus más bellos y artísticos edificios. Del más puro estilo Renacimiento Francés, airoso, elegante, juvenil y sólido, tiene detalles, tanto en su exterior como en el interior, de arte bellísimo, con derroche de lujo; y todo de tal chic y expresión genuinamente francesas, que me recuerda algunos de los más bellos edificios de París.

Mármoles de Carrara, artísticos decorados, rejas, barandas, puertas, columnas, vidrieras, etc; aquí hay maravillas de arte: el techo, singularmente hermoso, es obra maestra de una de las vidrierías más artísticas del mundo, y de un costo extraordinario.

En los magníficos talleres que tiene la casa para toda clase de confecciones de ropas, —desde la pequeña camisa del bebé hasta el más acabado traje de caballero o de señora— todo es orden admirable, dirección atinada y competente. Porque desde los correctos y amabilísimos dueños de "LA CASA GRANDE", hasta el más simple de sus empleados, se afanan por complacer al numerosísimo público que invade constantemente estos salones. Veo un desfile interminable, en el "DEPARTAMENTO DE CONFECCIONES DE UNIFORMES DE LOS COLEGIOS". Es que esta casa, grande en todo, ha obtenido la más completa aprobación del R. P. Prefecto del "COLEGIO DE BELEN", de los modelos de uniformes que para dicho Colegio está confeccionando. Modelos de elegancia y corrección en todos sus detalles, y a unos precios, que es imposible la competencia. Esto sólo lo puede hacer "LA CASA GRANDE", porque recibe constantemente enormes cantidades, directamente, de las fábricas de las mejores telas de Europa y del mundo entero; que son las que emplea en estos uniformes.

Dos entidades grandiosas: "EL COLEGIO DE BELEN" y "LA CASA GRANDE", Honran a un país tan rico y hospitalario, donde caben todos los entusiasmos; espléndido escenario de la noble raza latina, y donde tantos hombres de bien laboran incansables, conscientes y llenos de fe, por la felicidad y el engrandecimiento de "LA TIERRA MAS HERMOSA QUE OJOS HUMANOS VIERON"...

DUQUESA DE GUERMANTES.

MAÑANA: SAN IGNACIO DE LOYOLA. Recordamos tan solemne fecha a los antiguos y actuales discípulos del "COLEGIO DE BELEN"

M.E.C.D. 2016

CAMPOAMOR

AGOSTO 1 y 2

PRESENTA EL ESTRENO EN CUBA DE LA REGIA Y SENSACIONAL PRODUCCION

EL RELICARIO

Una conmovedora producción, basada en el sentimental couplet del mismo nombre; que tiene su brillante interpretación en la encantadora estrella:

SALLY RAND

Secundada por un conjunto de notables artistas:

Repertorio:

MAJESTIC FILM

TEATRO DEL PRADO.—Hoy, "El Judío Errante".—"El Fin de Montecarlo" y su estreno

EL JUDIO ERRANTE, la prodigiosa creación francesa en la que se sigue gráficamente la bellísima novela de Eugenio Sué, que viene proyectándose en este coliseo al igual que en CAMPOAMOR, desde el jueves, con éxito extraordinario, ocupará hoy nuevamente la pantalla. En todos los turnos que, para ella exclusivamente ha creado la empresa, variando temporalmente el horario habitual; o sea: a las dos, cinco y cuarto y siete y tres cuartos.

En EL JUDIO ERRANTE el espectador, maravillado, sigue la más sorprendente trama que puede concebirse; trama acerca de cuyos inicios impone cumplidamente un hermosísimo prólogo. Sin la menor exageración podemos afirmar que en orden de producciones intrigadoras, sugestivas, de esas que se apoderan del ánimo del que las contempla súbita y definitivamente, hasta su final, ninguna como: EL JUDIO ERRANTE.

Por otra parte, la casa Grandes Films, a cuya serie de "Cineromans" pertenece esta cinta, ha cuidado de su escenificación y desempeño de modo que admira alta y sinceramente... Es el folletín, con toda su emoción, su interés desbordante, con toda su intensidad de sensaciones, en acción. Nada que más ni mejor pueda provocar la satisfacción en el público...

EL JUDIO ERRANTE permanecerá en los carteles hasta mañana domingo, inclusive, solamente pues para el día 1 de agosto se tiene dispuesto el estreno de: PASION ESPAÑOLA, preciosa cinta a cargo de Irene Rich, la adorable "estrella" de la pantalla.

En cuanto a: EL FIN DE MONTECARLO, la obra en que Francesca Bertini, la gloriosa actriz italiana reverdece sus laureles de "mima" insigne, será estrenada el día 3 con todo carácter, pues, al efecto, se la dotará de un prólogo bailable a cargo de Estrella Iru, quien ejecutará como ella sabe hacerlo la Danza de los Siete Velos, de la ópera "Salomé".

Todo lo merece esta cinta sin reproche, esta orgía de belleza; por su asunto que esclaviza nuestra atención; asunto, al propio tiempo, de corte originalísimo; por su presentación fastuosísima—como su título indica se desarrolla en la sede del lujo, de la alegría y del juego—y por el hecho de que sus principales papeles corran a cargo de la Bertini y del soberbio actor Jean Angelo.

EL FIN DE MONTECARLO hará época en nuestros fastos cinegráficos.

1655 1 d-30

TRIANON

Tapia y Rubio triunfaron ruidosamente ayer viernes de moda en TRIANON. La numerosa concurrencia congregada en el elegante teatro del Vedado aplaudió sin cesar a los notables contantes mejicanos y al gran pianista Tacos.

Hoy vuelven a trabajar a las 5 y 15 y 9 y 30 y en estas mismas tandas se exhibirá la cinta: DEMASIADO DINERO por Anna Q. Nilson y Lewis Stone.

A las 8 y 15: UN FIGARO EN SOCIEDAD por Adolphe Menjou.

Mañana domingo a las 5 y 15 y 9 y 30: LOCA POR PARIS por Dorothy Mac Kail y Jack Mulhal producción de la First National de mucho lujo regia presentación y muy interesante argumento.

En la matinée de 1 y 30 a las 5: la cómica: ESPOSO POSTIZO .Buck Jones en: EL VALLE DEL DESIERTO. William Boyd en: NUESTRO ES EL MAR; Roy D'Arcy en SANGRE DE HEROES.

El lunes: LA SEDUCTORA por Pola Negri.

Muy pronto: LA SIRENA DE BABILONIA.

1484 1 d-30

CINE NEPTUNO

"WU LI CHANG" POR LON CHANEY, HOY

A las 5 y 15 y 9 y 30, exhibe NEPTUNO hoy la cinta: WU LI CHANG la obra maestra de Lon Chaney y la bella artista Renée Adoree.

WU LI CHANG tendrá hoy en NEPTUNO un éxito extraordinario.

A las 8 y 15: EL GUARDIA MARINA por Ramón Novarro.

Mañana domingo, una grandiosa matinée. Se exhibe la cinta: EL NEGRO QUE TENIA EL ALMA BLANCA por Conchita Piquer. Esta producción es la primera de todas de las de la matinée, pues tiene que salir para el campo a las 3 y aprovechamos para advertir que es la última exhibición de: EL NEGRO QUE TENIA EL ALMA BLANCA por lo menos por un mes. Además de: EL NEGRO QUE TENIA EL ALMA BLANCA se exhibe: EL ESPAÑOL por Ricardo Cortéz y Jetta Goudal. SANGRE DE HEROES por Ryo D'Arcy; la comedia: ROSAS Y ESPINAS.

El lunes: DEMASIADO DINERO por Lewis Stone y Anna Q. Nilson.

El miércoles 3: EL VERTIGO por Jacq Catelain.

1476 1 d-30

TEATROS Y ARTISTAS

LA TEMPORADA DE LUPE RIVAS CACHO.—EL ESTRENO DE CIELO DE MEJICO

Tras la divertida obra de Manuel Iglesias y Pardave y el maestro Rivera Baz que se titula **Pompín, Torero**, la popularísima Compañía Mejicana de Lupe Rivas Cacho, estrenó, según habíamos anunciado, la interesante revista en un acto y diez cuadros, original del infortunado maestro Juan Arozamena, **Cielo de Méjico.**

Se trata de una producción atrayente que tiene cuanto es necesario para satisfacer al público adicto al género de que se trata. Hay a lo largo de la revista notas cómicas, notas de color, situaciones de efecto teatral, pasajes regocijantes, escenas que entretienen y distraen.

Como ese es el fin a que se propuso llegar el autor, que no pensó seguramente en hacer labor transcendental, el éxito—puede decirse—coronó su esfuerzo.

El cuadro I, **Una zapatería**, el segundo **Serenata** en Topozoltan, **Chinas y Charros**, el **Concurso de Pantorillas**, el **Campamento Revolucionario, En las nubes, En Chiapas, El Caballero Aguila** y el **Baile Azteca**, todos los cuadros, en fin,—del primero al décimo—agradaron al público que aplaudió con entusiasmo el libro y la música del inspirado artista mejicano trágicamente muerto en Colombia.

De la interpretación sólo elogios hay que hacer.

Lupe Rivas Cacho hizo—en el quinto cuadro—**La poetisa** de modo magistral.

Luisa Rivas Cacho estuvo afortunadísima en el cuadro tercero. En el cuadro **En Chiapas** y el baile azteca con las segundas tiples. Muy bien Pompín Iglesias, Armando Camejo, Sara García, Aurora Iglesias, la González, Cabrera, Zabala, Hidalgo, Velasco y de la Torre.

Rafael Alsina—el notable barítono obtuvo un triunfo brillante como **novio** y como el Caballero Aguila.

La nueva revista **Cielo de Méjico** fué muy bien acogida y los intérpretes aplaudidísimos.

Se repite hoy **Cielo de Méjico** en la tanda especial de las cinco de la tarde—la sección del **five o'clock** que Lupe Rivas Cacho dedica al género femenino, titulándola **Tarde de las damas.**

Además de **Cielo de Méjico**, figuran en el programa variedades, es decir un **Fin de Fiesta** en el que actuarán, Lupe Rivas Cacho, Luisa Ricas Cacho, Pompín Iglesias, Alsina, Espino y Camejo.

Por la noche, **Cielo de Méjico** y el **Bataclán Mejicano**, revista que ha sido aplaudidísima en la Habana, donde tan buen éxito obtienen las revistas estéticas, de nutridos conjuntos femeniles, de brillantes evoluciones, de **pasarelas** animadas.

El Bataclán Mejicano—según nos aseguran—será una espléndida demostración del esfuerzo realizado para montar bien una revista dentro de la esfera de los recursos de que dispone la Compañía.

Alegría, luz, color, movimiento y conjunción feliz es—a lo que parece—el espectáculo que prepara para la noche de hoy Lupes Rivas Cacho.

Mañana, domingo, función diurna, a las dos y media, con un magnífico programa.

Para la próxima semana y patrocinada por el Excmo. señor Ministro de Chile, se efectuará una función de gala en honor de los cadetes y marinos del buque-escuela de la Marina de Guerra de Chile, General Baquedano.

Lupe quiere corresponder a las atenciones que en Chile se le prodigaron y estrenará un cuadro típico chileno con sus trajes característicos y su música popular.

EL PECADO DE LAS MUJERES Y ES MI HOMBRE

El Pecado de las Mujeres—la obra aplaudidísima—se representará hoy, por la tarde, en el Teatro **Principal de la Comedia.**

Por la noche se interpretará **Es mi hombre**, la inspirada producción de Arniches, que tantos triunfos ha alcanzado.

El lunes, **La Serpiente**, la ibseniana obra de Moock, que interpreta Mercedes Navarro y que estrenó en la Habana, Camila de Quiroga.

Se representará **La Serpiente** por última vez, según el programa.

AMALIA MOLINA

Reaparece hoy ante el público habanero Amalia Molina, la célebre artista española que tantas jornadas triunfales ha hecho en París, en New York, en Madrid y en la Habana.

Es una intérprete, insuperable en su género. Lo que ella hace nadie podrá jamás hacerlo como ella, porque Amalia Molina es **única.**

De ella han hecho en todas partes del mundo lo más grandes elogios, las más cálidas alabanzas.

París y Nueva York,—la **Ville Lumiere** y la Babel de Hierro—le han rendido los más entusiásticos tributos de admiración y en Madrid y en Sevilla le han hecho los más sinceros homenajes de simpatías.

CINE RIVOLI

"ENTRE NARANJOS", POR RICARDO CORTEZ Y GRETA CARBO.—WU LI CHANG, POR LON CHANEY, RENEE ADOREE Y LOUISE DRESSER

A las cinco y cuarto: NOTICIARIO FOX; WU LI CHANG.

Programa monstruo de ocho y media a once: ENTRE NARANJOS, por Greta Garbo y Ricardo Cortez; NOTICIARIO FOX; WU LI CHANG, por Lon Chaney y Renée Adorée.

Domingo: Matinée: GORDITO LACAYITO, por Buster Keaton; NOTICIARIO FOX; JUANITO, CORTATE EL PELO, por Jackie Coogan; LA LLAMA DEL YUKON, por Siena Owen.

A las cinco y cuarto: NOTICIARIO FOX; RESURRECCION.

De ocho y media a once: LA LLAMA DEL YUKON. NOTICIARIO FOX; RESURRECCION.

1666 1d 30

CINE OLIMPIC

LA SEDUCTORA por Pola Negri pasa por la pantalla de OLIMPIC hoy sábado a las 5 y 15 y 9 y 30.

A las 8 y 15 Bebe Daniels y Ricardo Cortéz en: AMOR ARGENTINO.

A las 5 y 15 y 9 y 30: mañana domingo: EL CORAZON MANDA por Adolphe Menjou y Ricardo Cortéz.

En la matinée de 1 y 30 a las 5 la comedia POR FIN TEMIDO. William Fairbanks en: PELEAR HASTA GANAR. William Boy en: POR SU HOMBRE; Ronald Colman en: BEAU GESTE.

Mañana lunes: EL PRINCIPE DEMOCRATA por Raymond Griffith. El martes: MANON por John Barrymore. El sábado: WU LI CHANG por Lon Chaney.

Muy pronto: EL CORSARIO DEL AMOR por Rod La Rocque.

1478 1 d-30

CINE APOLO

ESQUINA DE SANTOS SUAREZ

Un gran programa ha combinado para la función corrida de ocho y y cuarto a once y media la empresa de ste simpático cine.

Será estrenada una copia completamente nueva de aquella gran película que tan gran éxito obtuvo hace cuatro años en todos los cines de la Habana y en la que el gran Rupert Julian dió a conocer como estrella a la preciosa Mary Philbin. Nos referimos a EL CARROUSELL DE LA VIDA, una de las buenas producciones de la Universal, en la que también realiza una gran labor de arte Norman Kerry.

Otra de las películas que integran el programa es la interesante comedia dramática de la Paramount titulada AMANTES EN CUARENTENA, con Bebe Daniels en el role principal, secundada por Harrison Ford.

Y será reprisada la última gran comedia Warner: CASI UN MONO, en la que tanto se distingue el simpático Syd Chaplin.

La luneta para toda la función: 30 centavos.

En la tanda elegante de las cinco y cuarto: EL CARROUSELL DE LA VIDA y AMANTES EN CUARENTENA. Lunetas: veinte centavos.

Mañana a las ocho y cuarto: LA MUJER MODERNA, por Mae Murray; UNA HORA DE AMOR, por Jaqueline Logan y Robert Frazer y la preciosa comedia KI-KI, por Norman Talmadge y Ronald Colman.

En matinée: EL JINETE INVENCIBLE, por Fred Jonson; KI-KI y cuatro cómicas.

A las cinco y cuarto: UNA HORA DE AMOR y LA MUJER MODERNA.

La Bertini en EL FIN DE MONTECARLO, el día 3.

La labor artística de Rod La Rocque y de Dolores del Río en RESURRECCION es magistral; pero la película es todavía más digna de admiración. Se estrena el día 5.

1482 1d 30

CAMPOAMOR Y PRADO

HOY ◆ GRAN ESTRENO ◆ HOY

de la grandiosa producción titulada

Repertorio MAGESTIC PECNO COMERCIAL FILM Aguila 39 + 41

EL JUDIO ERRANTE

Basada en la inmortal novela del genial escritor

¡CONMOVEDORA! EUGENIO SUÉ ¡EMOCIONANTE!

Con todo el lujo y la fastuosidad requerida por la preciosa novela leída por miles de personas

HORAS DE EXHIBICION

CAMPOAMOR: A las 2 p.m.-5, 9½ ◆ PRADO A las 2 p.m.-5¼ y 9¾

GRAN ORQUESTA DE JOAQUIN MOLINA

AMERICA ADVERTISING A-9638

CAMPOAMOR

EL GRAN ESTRENO DEL TRES DE AGOSTO.—OTRAS NOVEDADES

Cada exhibición de: EL JUDIO ERRANTE, la magna cinta de la serie CINEROMANS, de la casa Grandes Film, París, marca para el teatro CAMPOAMOR, un éxito rotundo. En efecto: media Habana ha acudido al elegante cine para contemplar esta verdadera superproducción, gloria de la industria cinegráfica francesa. La famosa novela de Eugenio Sué ha sido respetada detalle por detalle por los directores de la obra, y el lujo de sus escenarios es algo pocas veces visto en la pantalla. A más de estos detalles, agreguemos que los principales personajes, de entre los cuales se destaca Ahsverus, el Maldito, han sido interpretados por verdaderos grandes artistas de la escena muda. Hoy volverá exhibirse la cinta en la tanda de las dos; a las cinco y a las nueve y media, con su propia partitura musical, como desde su estreno. Mañana domingo, volverá a la pantalla por última vez, después de la matinée infantil, en los turnos de las cinco y de las nueve y treinta, preferidos de nuestras familias elegantes.

La empresa ha dispuesto, para los días 1 y 2 de agosto, el estreno de una cinta cuyo argumento agradará muchísimo. Se titula: EL RELICARIO, siendo su principal protagonista la deliciosa estrella Sally Rand. El asunto de esta obra está estrechamente relacionado con la famosísima canción del mismo nombre. Digamos de paso que en los turnos elegantes de tarde y noche de esos dos días, el celebrado barítono Galindo, actuará a anera e prólogo, interpretando la bellísima y popular canción, de la cual hace una indiscutible creación.

El tres de agosto es el día señalado para la primera proyección de: EL FIN DE MONTECARLO, la cinta esperada con fervor por los incontables y fieles admiradores de Francesca Bertini, máxima intérprete de esta film. Esta nueva aparición de la bellísima artista sorprenderá no poco al público que la creía definitivamente retirada del escenario de sus ruidosos triunfos. Al ajustar su peculiar manera a las nuevas corrientes que imperan en la pantalla como en todo los órdenes de la vida, Francesca nos da una nueva prueba de su excepcional talento. Una artista sin verdaderos horizontes espirituales, se anquilosa en una sola manifestación del arte. Ya lo dijo el gran poeta—soldado "Rinovarsi o morire". Más bella, más artista, más emotiva que nunca, así admiraremos a nuestro antiguo ídolo en el teatro CAMPOAMOR el día tres de agosto. La cinta será amenizada con una preciosa selección musical.

1656 1 d-30

Para no ser

VIEJO

Trate sus canas con Aceite Kabul

Ser canoso en esta época es ridículo. Las canas se van para siempre si se tratan con Aceite Kabul. Obra como mágica, devolviendo al cabello encanecido, su bello color negro, intenso, brillante y flexible. Aceite Kabul no pinta; se unta con las manos y no las mancha. De venta en sederías y boticas.

CINE GRIS

A las cinco y cuarto y nueve y cuarto se estrenará la bel..la producción que lleva por título ESPOSAS A SUELDO, interesante y original película melodramática, maravillosamente interpretada por la encantadora actriz Leatrice Joy y el conocido actor Clive Brook. Se completan estas tandas con la comedia en dos partes PERROS Y AMIGOS. El precio de la luneta será solamente cuarenta centavos.

A las ocho y cuarto: EL COMPLOT DE LOS PAPAS, por Charlie Murray y Vera Gordon.

Mañana en la matinée: NOVEDADES INTERNACIONALES NUMERO 17; LA LOCA TENTACION, por Margarita de la Motte, y AL FINAL DE LA CARRERA, por Harry Langdon.

A las cinco y cuarto y nueve y cuarto: JAQUE A LA REINA.

Lunes primero: EL CARROUSEL DE LA VIDA, por Norman Kerry y Mary Philbin.

Martes dos: A TRAVES DE LAS LLAMAS, por May McAvoy y Charles Ray.

Miércoles tres: DISCORDIAS MATRIMONIALES, por Adolfo Menjou y Florence Vidor.

Jueves cuatro: UN AMOR EN VENECIA, por Clara Bow.

Viernes cinco: UNA HORA DE AMOR, por Jacqueline Logan.

1477 1d 30

CINE LARA

Para hoy se anuncia en este cine un programa de verdadera atracción. En los turnos de una, cuatro y nueve y media, estreno de la interesante obra titulada VAYA UNA CHIQUILLA, por la genial Madge Kennedy. En los turnos de tres, cinco, ocho y diez y media irá a la pantalla la interesante producción titulada DELIRIOS DE GLORIA, por la notable actriz Gloria Swanson.

Mañana: TOBILLOS PICARESCOS. TRAICION Y LEALTAD; UN AMOR EN VENECIA.

Lunes primero: LA MUJER MODERNA.

1475 1d 30

HOY TEATRO NACIONAL

BOY

EL ALFEREZ DE NAVIO

Adaptada de la célebre novela del PADRE COLOMA

Producción GOYA FILM

La misma casa editora de EL NEGRO QUE TENIA EL ALMA BLANCA

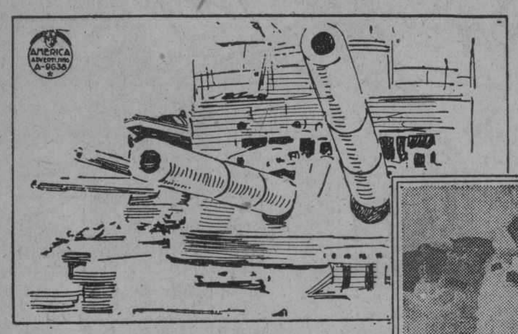

TANDAS DE 1-3, 7 40 ¢

TANDAS DE 5 y 9½ 60 ¢

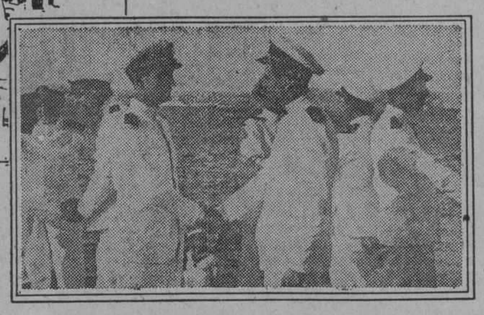

Filmada a bordo de los buques de guerra españoles

Los mas bellos paisajes de

SEVILLA - CADIZ - SAN FERNANDO - ALGECIRAS

SAN SEBASTIAN - MADRID

HE AQUI ALGO DE LO QUE VERA EN ESTA CINTA

La Escuadra Española de la que es orgullo el acorazado ALFONSO XIII. Palacios suntuosos en los que vive la aristocracia española. Una espléndida fiesta en la Embajada de España en París. Las playas de San Sebastián en sus aspectos más bellos. Las intrigas e infamias que es capaz de urdir la ambición de una mujer. Un amor frívolo y mundano. Un amor sincero, tierno y hondísimo en el alma de una purísima doncella. Una Condesa que para salvar al hombre que amaba, del Presidio y la deshonra, tenía que decir: "la noche del crimen se encontraba él conmigo, en mi casa". Podría decirlo? Lo diría?

LIBERTY FILM COMPANY. Habana

HOY TEATRO

ESTRENO *Películas Paramount* FAUSTO

LA BAILARINA DEL TAXI

"THE TAXI DANCER"

por JOAN CRAWFORD y OWEN MOORE

AMERICA ADVERTISING A-9638

LUNETA 60 ¢

PREFERENCIA 80 ¢

Producción Metro Goldwyn Mayer Industria 60

LUNES 1° MARTES 2 MIERCOLES 3 GRAN ESTRENO

5¼ 9¾ LA SIRENA DE BABILONIA ◆ EL HIJO PRODIGO

por GRETA NISSEN ERNEST TORRENCE WALLACE BEERY

M.E.C.D. 2016

ESPECTACULOS

TEATROS

NACIONAL.—5 y 9 y 30: una revista de sucesos mundiales, Boy.

PAYRET.—5: Cielo de México, fin de fiesta.— 8 y 30: Cielo de México, Batacián en México.

PRINCIPAL DE LA COMEDIA.—5: El pecado de las mujeres.— 9: Es mi hombre.

ALHAMBRA.— 8: Cuestión de películas.— 9 y 15 Glándudas de chivo. —10 y 30: El Bolero.

ACTUALIDADES.— 8: El centauro petimetre. El gallego que tenia el alma negra.— 10: una película cómica, Delirio de sport.

IMPERIO.—8 y 30: Alma de Dios, El puñao de rosas.

CINES

CAMPOAMOR.— Tarde y noche: una revista, una comedia, El Judío Errante.

MARTI.—De 1 a 5: una comedia en dos actos; Surcouf.— De 5 a 12: una comedia en dos actos, debut de Amalia Molina, Surcouff.

RIALTO.—Tarde y noche: Surcouf, episodio de la serie Mandrin, una revista, una comedia.

NEPTUNO.—5 y 15 y 9 y 30: Wu Li chang.— 8 y 15: El guardiamarina.

OLIMPIC.— 5 y 15 y 9 y 30: La seductora.— 8 y 15: El corazón manda.

TRIANON.—5 y 15 y 9 y 30: Demasiado dinero.— 8 y 15: Un fígaro en sociedad.

—PRADO.—En todas las tandas: El Judío Errante.

VIVES:—8 y 15: La Vampiresa de los Follies.—5 y 15 y 9 y 15: Nuestra Torre de Ensueños.

VERDUN.— Tarde y noche: una revista, una comedia, primer episodio del el Hijo del filibustero, La bala marcada; ¡Cuidado con la Liga! Al Oeste de Broadway.

APOLO.—8 y 15: El Carroussel de la Vida, Amantes en Cuarentena, Casi un mono.

RIVOLI (La Sierra, Marianao).— 5 y 15: una revista, El honor del mandarín.— 8 y 30: Entre naranjos, una revista, El honor del mandarín.

LARA.—Tarde y noche: Un tenorio rural, Delirios de gloria, ¡Vaya una chiquilla!

GRIS.—8 y 15: El complot de los papás.— 5 y 15 y 9 y 30: Perros y amigos, Esposas a sueldo.

TRIANON.—5 y 15 y 9 y 30: Demasiado dinero, números de variedades.—8 y 15: Un fígaro en sociedad.

LIRA.—Tarde y noche: una revista, una comedia, El Oeste de Broadway, La Calle del Recuerdo, Amor de Muñecos.

WILSON.—Tarde y noche: Los invasores, La mujer moderna, comedias, revistas.

RENE BERNDES.— (Marianao).—7: episodio sexto de Los quince millones en plata, El auto número 5.—8 y 30: El auto número 5, El honor del mandarín.

INGLATERRA.— Tarde y noche: La mujer moderna, Los invasores, una revista, una comedia.

CINE VERDUN

HOY EN VERDUN: "AL OESTE DE BROADWAY

Hoy se inauguran nuevamente las matinées en el predilecto de las familias por su elegancia, comodidad y ventilación perfecta de la sala de espectáculos sistema Artis. Para la función de hoy la empresa ha seleccionado un soberbio programa. Empezará la matinée a la una y media y terminará a las seis. Con el episodio número uno de la gran serie titulada EL HIJO DEL FILIBUSTERO; una emocionante y colosal atracción del Rey del Lazo, Buck Jones, titulada LA BALA MARCADA. La Medal Film presenta a la encantadora, primorosa y seductora Marie Prevost en la magnífica super-producción titulada CUIDADO CON LA LIGA. La Medal Film presenta a la picaresca y bella Priscilla Dean en el interesante y fino drama titulado AL OESTE DE BROADWAY. En la matinée corrida: veinte centavos. Por la noche el mismo programa, costando las damas veinte centavos y los caballeros treinta centavos y los caballeros treinta centavos la función corrida.

Mañana: Gran orquesta. Ventilación perfecta. Matinée a la una y media: el segundo episodio de la serie titulada EL HIJO DEL FILIBUSTERO; una revista, una comedia; JUEGUE LIMPIO, por Monty Banks; EL CORAZON DE SALOME, por Alma Rubens, y RESURRECCION, por Rod La Rocque y Dolores del Río. En la matinée: damas y niños: veinte centavos y caballeros treinta centavos. Por la noche el mismo programa, costando la función corrida cuarenta centavos.

Lunes primero: SORCOUF, por Jean Angelo.

Miércoles tres: Estreno en Cuba: DIPLOMACIA A PUÑETAZOS, por Frank Merrill.

1479 — 1d 30

Teatro Rene Berndes

CALLE REAL, MARIANAO

Programa para hoy sábado 30 de Julio de 1927:

Tanda especial de las siete: Episodio seis titulado "En doble peligro" de la estupenda serie LOS QUINCE MILLONES EN PLATA; y la preciosa cinta por Kenneth McDonald, titulada EL AUTO NUMERO CINCO.

Tanda de las ocho y media Kenneth McDonald en la grandiosa cinta EL AUTO NUMERO CINCO; y la gran producción en la que se distingue tanto el famoso actor Lon Chaney, que se titula WU LI CHAN—MR. WU—o EL HONOR DEL MANDARIN.

Mañana: la gran producción en la que tanto se distingue la genial artista de la pantalla Leatrice Joy: HECHA PARA EL AMOR.

1613 — 1d 30

TEATRO IMPERIO

Hoy sábado reposición de la zarzuela: ALMA DE DIOS, a la que acompaña en el cartel en función corrida, la graciosa zarzuela: EL PUÑAO DE ROSAS. Mañana, domingo grandiosa matinée poniéndose en escena: LA MARCHA DE CADIZ y EL CABO PRIMERO, a las ocho sección sencilla constando el cartel de una graciosa película y: EL PUÑAO DE ROSAS.

A las nueve y media, función corrida subiendo a la escena: DOLORETES y ALMA DE DIOS.

1474 — 1 d-30

HABANERAS

VIENE DE LA PAGINA V

MARTIN MESA

LA PRIMERA FIESTA DE LA TEMPORADA

A un paso de la capital.
En camino del Mariel.
Hacia la derecha, en un poético rincón, surje el balneario de Martín Mesa.
Uno de los primeros por las condiciones de sus medicinales aguas entre los existentes en Cuba.
Fácil la comunicación.
Es breve y es cómoda.

El distinguido ingeniero Luis G. Estefani, nuevo propietario de aquellos famosos manantiales, ha obtenido de la **Havana Central** una ventajosa concesión haciendo que extienda su servicio de guaguas por Guanajay, Martín Mesa y Mariel.
Los bañistas están de plácemes.
Positivamente.

La temporada, abierta desde los comienzos de mes, va animándose por momentos.

Está en el hotel el más asíduo de los temporadistas, el clubman tan querido y tan simpático Colín de Cárdenas, quien anticipó este año su llegada deseoso de disfrutar de los encantos de la estación.

Nuevos temporadistas han llegado últimamante, entre otros, el doctor Conrado Ascanio y el doctor Claudio Remírez en compañía de sus respectivos familiares.

Se celebró ya la primera fiesta del año el pasado domingo.
Una matinée bailable.
Que resultó animadísima.
En la glorieta, que aparecía engalanada vistosamente, reuníase un concurso numeroso de familias.
Haré mención primeramente entre las señoras de María Gobel de Estéfani.
Luz Navarrete de Pérez, Julia L. de Donazar y María Arpa de Vélez.
Y las señoras de Remírez, de Cañas, de San Pedro, de Pereira, de Cejas, de Fargous, de Montoto, de Nuevo, de Pérez, de Cruz, de García y de Hernández.
Señoritas.
Una en primer término.
No es otra que Carmelina Santo Tomás, la gentilísima Carmelina, representación de la belleza de Guanajay.
Graziella Remírez, Margarita López Gobel y María Luisa Cagigal.
Elena Sotelo, Blanca García, Estelita Castañeda, Esther Rodríguez, María Luisa Marés, Cruz María Hernández, Beba Fargous, Delia Betancourt y Elvirita García.
Otilia e Irma Cañas.
Silvina Torres.

Blanca Rosa, Esther y Gloria Córdova, Esther, María y Elia Amador, Marcelina y Agustina Pérez, Ramona y Zoila Valdés, Blanca Rosa y Eloína Curet, Conchita y Consuelo García y María, Amada, Juliana y Panchita Rodríguez.

Y Lolita Molina, Susana Alonso, Margot Pérez, Laurita Nuevo, Zoila Duque, Guillermina Migoya, Amada Meireles, María Hernández, Carmina González, Otilia Travisos, Catalina Alvarez, Rosa Pérez, María Armandoz, Ana María Medina, Luisa Carranza, Cándida Rosa Rivero y Aurora Milgado.

El señor Estéfani, secundado por la señorita Angela San Pedro, dictó todas las medidas necesarias para el mayor lucimiento de la fiesta.
No tardará en repetirse.
Con otra matinée.

(Viene de la pág. ONCE)

Le suministraremos proyectos para amueblar su casa entera o parte de ella con el buen gusto que caracteriza nuestros muebles.
MARZO Y DIEGO
Casa Borbolla
Fábrica: Vapor, 41. Teléfono A-0121. Exposición: Prado y Trocadero.

MARTI.—Debut de Amalia Molina.—"Surcouf"

He aquí una admirable artista española: esta famosa cancionera y danzarina síntesis gallarda de la gracia y del garbo de Andalucía que se llama Amalia Molina, y que reaparece tras dos años de ausencia en los Estados Unidos donde triunfó plenamente; ante un querido público de la Habana en el Martí: el teatro de sus éxitos.

No vamos a descubrir ahora a esta embajadora de la gracia y del arte hispano; a esta maga de los cantos y bailes populares de España; como la han llamado Mariano de Cavia y los donosos hermanos Quintero equivaldría a querer descubrir otra vez las Antillas. Es una artista célebre y las puntas de su estrella han fulgido en los luminicos de Madrid; de París; de Londres; de New York... de las principales ciudades del mundo que la han aclamado cálidamente.

Amalia Molina escribió el genial don Jacinto Benavente es "el alma de España".

Esta es una alabanza suprema que no admite más aditamentos adjetivales.

Amalia Molina se presenta hoy en el Martí en las tandas de 5 y 9.30 con el siguiente programa:

Soy española (presentación); Flamenquerías (canto y baile de Granada; La tierra de la gracia (bulerías); Trovas del bohío (canción tropical y zapateo cubano) Suspiros gitanos (tientos flamencos) y Andalucía (baile).

A la par que esta agradable novedad, hay otra cinematográfica de importancia: la exhibición de SURCOUF; film excepcioal reflejo fiel de la vida inquieta y terrible de aquellos días en que la piratería se había enseñoreado de los mares.

SURCOUF con el preliminar de una cinta cómica va en todos los turnos.

Para el lunes nuevo programa de Amalia Molina y un estreno de verdadera importancia: el de LA SIRENA DE BABILONIA, superproducción Paramount de gran lujo basada en la dulce parábola bíblica del HIJO PRODIGO y llevada a la pantalla con extrema fastuosidad y propiedad absoluta.

LA SIRENA DE BABILONIA es una de las más grandes creaciones de la portentosa cinematografía moderna.

1654. — 1d-30.

De Comunicaciones

LLUVIA

RESUMEN DE LOS PARTES DIARIOS SOBRE LA LLUVIA CAIDA EN LA REPUBLICA DURANTE LAS ULTIMAS 24 HORAS

Pinar del Río

Llovió poco en Heradura y Candelaria, regular en Remates, Martinas Central, Miágara, Bahía Honda, Central Orozco, Cabañas, Central Merceditas, Quiebra Hacha, Guanajay, Mariel, Cayo Masón, fuerte en Artemisa y Cañas.

Habana

Llovió poco en San Felipe, Quivicán, San José de las Lajas, Jaruco, San Francisco de Paula, Bainoa, Arroyo Naranjo, Marianao, Nueva Paz, Palos, Regla y Madruga. Regular en P. de Batabanó, Nazareno, Arroyo Arenas, Reparto Almendares, Columbia, San A. de las Vegas, Ceiba de Agua, San A. de los Baños, Surgidero de Batabanó y Habana. Fuerte en Cotorro, Los Pinos, Alquízar, Catalina y Güines.

Matanzas

Llovió en Agramonte, Navajas, Bolondrón, Guira de Macuriges, Cidra, Tinguaro, Perico, C. España, Colón, Roque, Martí, Centrales Porvenir, Conchita y Guipúzcoa.

Santa Clara

Llovió regular en Buenavista, Camajuaní, Zaza del Medio, Taguasco Guayos y Tuinicú. Fuerte en Remedios y Meneses.

Camagüey

Llovió regular en Guáimaro, San Jerónimo, Cuéllar, Jatibonico, Minas Ciego de Avila, Algodones, Baragua. Fuerte en Florida, Céspedes, Gaspar Majagua. 0.27 cent. en Elia. 0.58 en Jobabo, dos pulgadas y media en Manopla. 0,58 cent. en C. Agramonte, y una pulgada en Piedrecitas.

Oriente

Llovió poco en Ceiba Hueca, Niquero, Omaja, Guames, Central Palma, Ingenio Oriente, Central Miranda, Guantánamo y Baracoa. Regular en Yara, Mir y Cupey. Fuerte en Buycito, Guisa, Baile y Veguitas, Media Luna, Victoria de las Tunas, Campechuela, Palma Soriano, San Luis, Cristo Candonga, Central Palma, Maffo, Dos Caminos, Santa Ana, Palmarito de Cauto, Songo La Maya, Central Almeida, Ermita Tiguabes, San Pré y Jamaica.

EXAMENES UARA TELEGRAFISTAS

En los exámenes de Telegrafía celebrados el día 9 de Junio próximo pasado, en la Academia de la Secretaría de Comunicaciones, fueron aprobados:

Manuel Sansón; Enrique Carreras; Catalino Galdón Pérez; Juan G. Pérez Cardt; Blanca Prats; Manuel Guerra; Tirso Garbey Venero; Román Gastesi; Emilio Izáñez y Martín; Francisco Tomás; José A. Pérez; Ricardo M. Cartaya; Angel Salmón; Carlos R. Fernández; Pedro L. Arredondo; José M. Sabatier; María Amada Correa; Sara Alicia Pérez; Raúl Padilla; José María Travieso; Joaquín M. Martín; Manuel Asunsolo Bravo; Jos; M. Urizarri; Alberto Amores; Ricardo Bandera; Nicolás Viant; Carlos Knapp; Escipión Mendoza; Fernando Jorges Alfonso; Jesús M. Otero; Julia M. Menéndez, Luis Muñiz; Andrés Ramírez; Luis Barreto; Eleuterio del Pino; Rosario Casanova; César Cepero Miró; Mercedes García; Héctor Selva León; Manuel Palacios; Luis Rodríguez Castillo; Fidel Rodríguez; Manuel Lizaso; Eusebio Sánchez; Pedro Almirall y Carlos Espinosa.

EXAMENES DE RADIOTELEGRAFIA

En los exámenes de Radiotelegrafía celebrados el día 15 de Junio próximo pasado en la Academia de la Secretaría de Comunicaciones fueron aprobados:

Manuel M. Gómez; Mario Ezquerro; José M. Viana; Eduardo Martínez; Benigno Robaina; Enrique G. de Molina; César Cepero; José Argibay; Francisco Morales y Leopoldo Frade.

Cine Rialto

REPITESE HOY "SURCOUF" POR EL GRAN JEAN ANGELO.—APROXIMASE EL GRANDIOSO ESTRENO DE "NAPOLEON DE BONAPARTE"

Nuevas exhibiciones ofrécese hoy en el concurrido y preferido RIALTO, de la monumental producción dramática titulada: SURCOUF que con éxito tan halagador se ha venido exhibiendo en estos días. Tiene por principal intérprete al genial actor Jean Angelo que ha sabido distinguirse de una manera magistral, no solamente en esta película sino que también en cuantas se le ha visto. SURCOUF se repite hoy en todos los turnos o sea a la una; tres; cinco y cuarto; siete y media y nueve cuarenta y cinco juntamente con una revista de asuntos internacionales. En las secciones de la una, tres y siete y media, se exhibe el siguiente episodio de la interesante serie: MANDRIN.

NAPOLEON DE BONAPARTE, la gigantesca producción dramática que viene interesando al público por la grandiosidad de su argumento, será estrenada a principios del mes próximo, y habrá de constituir un verdadero acontecimiento cinematográfico, no solamente por el asunto de que se trata, sino por el hecho de que figura en ella la celebrada figura del gran actor Víctor Varconi y con eso ya es más que suficiente para vislumbrar el éxito seguro de la obra.

La empresa tiene en preparación otros grandiosos estrenos: LAS SENSACIONES DE LILY y CON EL AMOR NO SE JUEGA por la linda y celebrada estrella Liliane Damita: DE PECADO EN PECADO por Shirley Mason; CAZADORAS DE MARIDOS por Mae Bush; y EL FANTASMA DEL LOUVRE, maravillosa producción interpretada por los mismos actores de: EL SECRETO DE KOENIGSMARK.

1486 — 1 d-30

Cine Vives, Vedado

NUESTRA TORRE DE ENSUEÑOS, linda película de Edward Everett Hoston, es el estreno que para hoy en sus turnos elegantes tiene el predilecto y concurrido cine Vives de la calle B y 27 del Vedado.

A las ocho y cuarto: LA VAMPIRESA DE LOS FOLLIES, por Lyonel Barrymore y Margaritte de la Motte.

Mañana domingo treinta y uno: A las cinco y cuarto y nueve y cuarto, LUIS CANDELAS, LADRON AUDAZ Y CABALLERO ROMANTICO; a las dos pasado meridiano: BILL TEMERARIO, por Buffalo Bill, y UN FIGARO DE SOCIEDAD, por Adolfo Menjou.

Lunes primero: EL CARROUSELL DE LA VIDA, por Norman Kerry.

Martes dos: EL PALACIO DE LAS MARAVILLAS, por John Gilbert.

1487 — 1d 30

LEGITIMA
EVIAN = CACHAT
LA MAS EFICAZ AGUA DE REGIMEN
AL POR MAYOR
DROGUERIA "SARRA"

LA ISLA DE CUBA
MONTE 55 y 57
LA CASA MAS POPULAR — LA QUE MAS BARATO VENDE

GRAN VENTA FINAL DE VERANO

Ofreciendo ventajas al público, somos incansables. Termina hoy la **VENTA DE UN MILLON** que tantos beneficios ha prodigado en infinidad de hogares y, sin preámbulo alguno, ya nos disponemos a brindar otra interesantísima oportunidad a los favorecedores de **"LA ISLA DE CUBA"**.

Esta prodigalidad nuestra, que pudiera parecer exagerada por los muchos sacrificios de precios que nos obliga a realizar, es, a pesar de todo, de gran utilidad para **"LA ISLA DE CUBA"**. Los beneficios que obtiene toda persona que se surte en nuestro establecimiento constituyen la propaganda más eficaz que pudiéramos emplear en favor de esta casa. El cliente que se siente satisfecho del buen trato que le hemos dado, de las mercancías que le hemos vendido y de los modestísimos precios que le hemos otorgado, propaga "la buena nueva" entre sus parientes, amigos y vecinos. Como consecuencia, el número de personas que **prefieren** efectuar sus compras en **"LA ISLA DE CUBA"** va diariamente en aumento. Tal compensación paga con creces nuestros esfuerzos.

AUN SIGUEN LLEGANDO REMESAS DE MERCANCIAS DE VERANO. TELAS, ADORNOS Y MUCHOS ARTICULOS MAS. NUESTROS SURTIDOS PARA LA **GRAN VENTA FINAL DE VERANO** ESTARAN RENOVADOS; LOS HALLARA EL PUBLICO TAN AMPLIOS E INTERESANTES COMO AL PRINCIPIO DE LA TEMPORADA.

CONSULTE NUESTROS PRECIOS ANTES DE COMPRAR EN OTRA PARTE!

Departamento de HELADOS Y REFRESCOS

Exquisitos refrescos de frutas naturales. Helados de todas clases. Dulces de la Vidriera del Inglaterra. Lunch. Leche buenísima.

TODO A PRECIOS MUY MODERADOS.

BRINDAMOS UN BUEN SERVICIO.

SIN UTILIDAD ALGUNA.

VISITE LOS DEPARTAMENTOS DEL PRIMER PISO

PRINCIPAL DE LA COMEDIA.—Hoy, "El Pecado de las Mujeres" y "Es mi hombre"

Como de costumbre los sábados, la compañía del teatro "Principal de la Comedia" celebrará hoy dos funciones, una a las cinco pasado meridiano y otra a las nueve y cuarto.

El programa para una y otra función es sumamente interesante.

A las cinco pasado meridiano se pondrá en escena la preciosa comedia EL PECADO DE LAS MUJERES, que se estrenó el pasado martes con éxito muy halagüeño y que constituye uno de los éxitos más resonantes de Mercedes Navarro, la bella e interesante primera actriz de la compañía del "Principal". La obra, por otra parte recibe una excelente interpretación de conjunto.

Sin duda, un público numeroso se congregará esta tarde en el "Principal" para ver esta obra, que es una de las que más interés han despertado en la presente temporada.

Por la noche se repetirá ES MI HOMBRE, la obra de Carlos Arniches que anoche hizo reir y pensar al público.

Reir y pensar, repetimos, pues se trata de una obra cómica escrita con talento, cosa verdaderamente rara, casi excepcional, ES MI HOMBRE ins. truye deleitando, aspiración la mayor a que debe tender una obra teatral.

Anoche el numeroso público que asistió a la función del "Principal" pasó ratos inolvidables con esta obra, que es, sin duda, una de las más agradables, más graciosas y mejor construídas de Carlos Arniches, el primero de los saineteros españoles contemporáneos.

Las dos funciones tienen carácter eminentemente popular y para ambas regirán los precios de costumbre en esta temporada de verano, a base de UN PESO la luneta y SESENTA CENTAVOS la butaca.

Mañana domingo, dos espléndidas funciones: la matinée de las tres y la función nocturna de las nueve y cuarto.

A las numerosas personas que se interesan por una nueva representación de LA SERPIENTE, la intensa obra de Armando Moock, que nos dió a conocer Camila Quiroga y con la cual hizo su aparición ante nuestro público Mercedes Navarro, debemos comunicar que la empresa ha dispuesto se ponga en escena esta obra el lunes próximo.

1695 — 1d 30

RIALTO y MARTI
HOY | SENSACIONAL ESTRENO EN CUBA EN TODAS LAS TANDAS | HOY
EDELBERTO de CARRERA presenta
el estreno en Cuba de la grandiosa producción de espectáculo insuperable
SURCOUF
AMERICA ADVERTISING A-9638
Drama de aventuras entre piratas por el arrogante actor
JEAN ANGELO
Genial protagonista de "ATLANTIDA"
Romance de amor y tragedia en el mar. Hazañas inauditas de aquellos héroes cuyos hechos y aventuras pasaron a la posteridad aureolados por la gloria
Repertorio de LA CASA CARRERA y MEDINA — Estrada Palma (Consulado) 73 - HABANA
HOY en MARTI HOY
5¼ y 9½ DEBUT DE 5¼ y 9½
AMALIA MOLINA
Reina de la copla andaluza
ALMA DE ESPAÑA

PAYRET.—A las 5, la Tanda Femenina.—Por la noche: "¡Bataclán!"

Lupe Rivas Cacho, la menuda y gentil estrella del teatro mexicano colorista y jubiloso, brinda hoy a las lindas espectadoras habaneras la tanda favorita de la mujer, la tanda sabatina de las 5.

"Tanda Elegante"; "Tanda Aristocrática"; "Tanda Selecta"; "Tanda preferente" son otros tantos nombres que las empresas han dado a esta tanda de las 5 que en rigor solo un título merece, el de la tanda de las damas.

Como tal ha seleccionado cuidadosamente el programa para ella, la archisimpática Lupe, que brinda a las lindas espectadoras, la grata visión de CIELO DE MEXICO, una de las más afortunadas revistas del repertorio mexicano tan lleno de color y de alegría.

A CIELO DE MEXICO se suma en el programa vespertino un FIN DE FIESTA en el que toman parte Lupe Rivas Cacho; Luisa Rivas Cacho; Pompín Iglesias; Alsina; Espino; Camejo, etc.

El precio de esta tanda es de ochenta centavos la luneta.

Por la noche, a las ocho y media se repite esta obra en el primer turno de la función y a ella sigue la novedad de la semana: BATACLAN EN MEXICO, una revista al estilo de París.

Revista estética de finos perfiles de drolatismo sutil, de pomposos desfiles femeninos, este BATACLAN servirá para que por la pasarela de las tentaciones desfile todo el brillante cuadro bataclánico que tiene esta compañía mexicana tan de nuestro agrado.

El BATACLAN mexicano, brillante y sugestivo hará sensación entre los habaneros que tanto gustan de este género del bullicio de la ligereza de la gracia, que es como una insinuación, como una caricia.

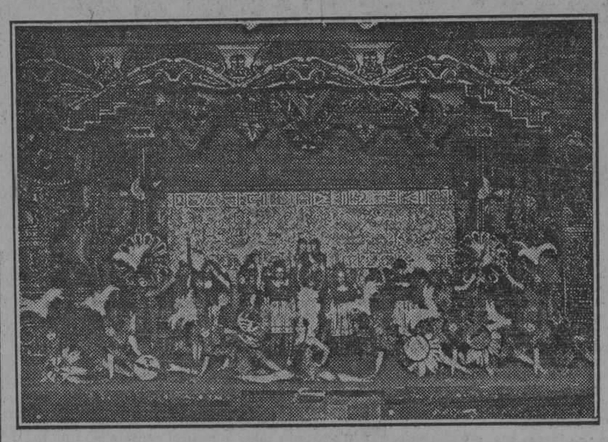

Un cuadro de la revista CIELO DE MEXICO, obra que se estrena esta noche en "PAYRET"

Para mañana domingo gran matinée a las dos y media con un magnífico programa.

Para la próxima semana y patrocinada por el Excmo. Sr. Ministro de Chile, se efectuará una gran función de gala en honor de los cadetes y marinos del buque-escuela de la marina de guerra de Chile, 'General Baquedano'.

Lupe quiere corresponder gentilmente a los halagos y atenciones que en Chile se le prodigaron y al efecto estrenará un cuadro típico chileno con sus trajes característicos y su música popular.

1609 — 1 d-30

"EL GALLEGO QUE TENIA EL ALMA NEGRA", HOY, EN "ACTUALIDADES"

Actualidades ha combinado para esta noche un gran programa empezando la primera tanda con el estreno de la interesante cinta por Hoot Gibson titulada EL CENTAURO PETIMETRE y el repriss de la bonita obra de los señores López, Brillas y Hernández, música del maestro Muguerza: EL GALLEGO QUE TENIA EL ALMA NEGRA, y para la segunda tanda se estrenarán divertidas cintas cómicas y revistas de verdadero asunto mundial y el estreno de anoche: DELIRIO DE SPORT, por lo que vemos el programa no puede ser superado por nadie.

Oroxco prepara para mañana la mejor matinée de la Habana, estrenando un mundo de cinta cómicas para que los pequeños pasen una tarde agradable y divertida; entre las cintas que se proyectarán figuran DE 18 KILATES, UN CUENTO ARABE, LOS BEBES DEL BOSQUE, EL HIJO ADOPTIVO y la producción joya por Ennid Bennett: DON JUSTO EQUIVOCADO; al terminar el programa cinematográfico la compañía de las muchachas lindas que dirige el aplaudido Teófilo Hernández llevará a escena una de sus revistas de más éxito y mayor actualidad: EL TRATADO DE CUBA Y ESPAÑA.

Para el próximo viernes se anuncia el estreno de la revista de los autores de la casa titulada DE LA HABANA A ORIENTE.

Pronto: AMALIA; éxito asegurado.

El día cuatro tendrá efecto una función extraordinaria en honor del popular Guácara con un programa pleno de novedades.

Se ensaya cuidadosamente EL FANTASMA DEL CABARET y LOS SIETE SIETES; para estas obras se pintan regias decoraciones por el reputado escenógrafo Nono V. Noriega.

1483 — 1d 30

SIN INVIERNO

El invierno de la vida es tenebroso, tremendamente doloroso. El hombre en plena vejez, es una ruina pero si sabe y quiere, puede estar en eterna primavera, joven, fuerte, con energías y vigor físico, tomando debidamente las Píldoras Vitalinas, que reverdecen los años y vuelven los arrestos y el vigor juvenil. Se venden en todas las boticas y en su depósito El Crisol, Neptuno y Manrique, Habana.

CINE WILSON

El más cómodo, elegante y ventilado cinema de la Habana, y el que mejores producciones estrena a base de precios populares.

Para hoy, regio programa con dos estrenos.

En matinée a las tres y cuarto pasado meridiano: comedias, revistas y el estreno de la super atracción en ocho actos, por Conrad Nagel y Claire Windsor, titulada LOS INVASORES; para esta matinée regirá el precio de diez centavos los niños y veinte centavos los mayores en luneta.

En tandas preferentes de cinco y cuarto y de las nueve y cuarenta y cinco pasado meridiano comedias y el estreno de la producción Metro, en 8 actos, por Ma eMurray y Conway Tearle, con parte en colores, titulada LA MUJER MODERNA; para estas tandas regirá el precio de treinta centavos luneta y diez centavos los niños.

En tanda de las ocho y cuarto: comedias y a las ocho y media pasado meridiano LOS INVASORES, super comedia en ocho actos, por Conrad Nagel y Claire Windsor; para esta tanda regirá el precio de veinte centavos luneta y diez centavos los niños.

Mañana, colosal matinée de una y media a cinco pasado meridiano con las tres grandes atracciones ESPOSAS A SUELDO, por Leatrice Joy y Casson Fergurson; EL CARROUSELL DE LA VIDA, por Norman Kerry y Mary Philbin, y VAYA UNA CHIQUILLA!, por Madge Kennedy y Huntly Gordon, y dos comedias; para esta matinée regirá el precio de veinte centavos los niños y treinta centavos mayores en luneta.

Lunes primero de agosto: EL MEJOR AGUJERO, por Syd Chaplin.

Martes dos: EL CORAZON MANDA, por Adolfo Menjou y Ricardo Cortez.

Miércoles tres: EL VERTIGO, sensacional producción por Jean Catelain.

Jueves cuatro: SURCOUF, por Jean Angelo.

Viernes cinco: EL PRINCIPE DEMOCRATA, por Raymond Griffith.

Sábado seis: LA SEDUCTORA, por Pola Negri.

Pronto: EL JUDIO ERRANTE; LAS TRISTEZAS DE SATAN; LA SIRENA DE BABILONIA; EL DEMONIO Y LA CARNE, y DON JUAN, por John Barrymore.

1480 — 1d 30

CINE INGLATERRA

El espectáculo predilecto del público por su comodidad, elegancia y ventilación perfecta única en Cuba, que mantiene temperatura invernal en esta época del año, en la sala de espectáculos, y por las grandes producciones que se estrenan a base de veinte centavos luneta.

Para hoy, gran matinée a las dos pasado meridiano con las films LA MUJER MODERNA, por Mae Murray y Conway Tearle, con parte en preciosos colores, y LOS INVASORES, por Claire Windsor y Conrad Nagel; para esta matinée regirá el precio de veinte centavos luneta.

En tandas elegantes de cinco y cuarto y de las nueve y cuarenta y cinco pasado meridiano: comedias y el estreno de la super producción Metro en nueve actos por Mae Murray y Conway Tearle, titulada LA MUJER MODERNA, con parte en preciosos colores: para estas tandas regirá el precio de veinte centavos los niños y 30 centavos mayores en luneta.

En tanda de las ocho y media pasado meridiano, estreno de la super comedia en ocho actos, por Conrad Nagel y Claire Windsor, titulada LOS INVASORES; para esta tanda regirá el precio de veinte centavos luneta.

Mañana, colosal matinée de una y media a cinco pasado meridiano con las tres grandes films ESPOSAS A SUELDO, por Leatrice Joy y Casson Fergurson; EL CARROUSELL DE LA VIDA, por Norman Kerry y Mary Philbin, y VAYA UNA CHIQUILLA!, por Madge Kennedy y Huntly Gordon; para esta matinée regirá el precio de veinte centavos luneta.

Lunes primero de agosto: EL MEJOR AGUJERO, por Syd Chaplin.

Martes dos: EL CORAZON MANDA, por Syd ChanlinB Md.uETOIET DA, por Adolfo Menjou y Ricardo Cortez.

Miércoles tres: EL VERTIGO, por Jean Catelain.

1481 — 1d 30

M.E.C.D. 2016

EL TREN PRESIDENCIAL ESTARA EN SANTA CLARA A LAS SIETE DE LA MAÑANA.....

(Viene de la pág. PRIMERA)

Poder Ejecutivo del Estado, en nombre de las respectivas instituciones, para demandar de usted alguna protección que beneficie los intereses generales de este término municipal.

Antes quo otra cosa, deseamos hacer constar nuestra mayor satisfacción y el alto honor que nos produce su visita, por cuanto que es la primera vez que un Presidente de Cuba escoge nuestro suelo en su ruta por la Isla, para acercarse a nosotros como gobernante y darnos a conocer los puntos de vista de su administración, al par que para escuchar nuestras voces y oir nuestras quejas, si las tuviéramos, en la seguridad de hacer posible el remedio de nuestros males.

Esa es nuestra admiración y mayor será por ello la gratitud nuestra, cuando nos sea dable ponerla a prueba con hechos que así la justifiquen.

El pueblo de Morón, que acaba de declarar a usted su hijo adoptivo, lo ha hecho porque se siente completamente identificado con las normas fundamentales de su Gobierno, quien ha sabido garantizar la paz para que se haga posible el trabajo, origen de toda prosperidad y fuente de toda riqueza; y quien ha podido acrecentar nuestros prestigio en el exterior afianzando nuestra soberanía, tiene más que sobrados títulos para sentirse grande como patriota y más grande aun como gobernante.

No seríamos sinceros, sin embargo, si al aplaudir su obra de Gobierno dejásemos de reconocer que ni es ni puede ser perfecta, ni está terminada todavía la gran ruta central, plan el más vasto que ha podido concederse en nuestra República para obtener del suelo cubano sus imponderables riquezas, pudiera ser el timbre de honor más grande de su administración, si llegara a realizarse por completo y representaría para Morón, en la proporción que le corresponde del mismo, la cristalización de sus mayores anhelos en el orden material de su progreso. Dentro de ese vasto plan está comprendido el tramo de carretera que partiendo de Morón hacia Tamarindo comunica a los poblados de Ranchuelo y Falla igualmente en una extensión aproximada de treinta kilómetros de longitud total.

Grande sería nuestro gozo si obtuviéramos de usted, General, la promesa hoy de ver algún día convertida en realidad la aspiración unánime del pueblo de Morón.

Situado Tamarindo en el centro de una feraz y amplísima comarca que comprende los barrios de Tamarindo, Ranchuelo, Chambas, Guadalupe y Marroquí, tan rica en tabaco como en maderas, ganado y frutos menores, que tiene en su seno el hermoso central "Adelaida", del opulento hacendado don Laureano Falla Gutiérrez; pero que sus beneficios no pueden repartirse equitativamente por falta de comunicaciones, demanda de nosotros—como con todo respeto demandamos de usted—alguna protección a fin de que esa carretera sea un hecho positivo, una realidad para este término, con preferencia a cualquiera otra obra pública de carácter general.

Reconocemos las dificultades del momento y la premura del Tesoro para hacer pesar sobre el mismo obras que exijan extraordinarias erogaciones; pero si éstas han de revertir al Erario público en forma de rentas y tributos nacidos de la multiplicación y desarrollo de la riqueza pública, vengan en buena hora carreteras para que se afiance la economía general de la nación.

Los que suscriben, fervientes admiradores de usted, devotos de su obra administrativa y de reconstrucción nacional, no quieren importunarle demasiado con peticiones exageradas, ridículas o impracticables.

El ideal común es el apuntado construcción de la carretera de Morón a Tamarindo pasando por Falla.

Si usted, Honorable Presidente, que funda el mayor éxito de su Administración en la realización del maravilloso plan de comunicaciones que pondrá en contacto los rincones más apartados del suelo de la patria, accede a esta respetuosa súplica que le hacemos en los instantes de nuestra mayor necesidad y penuria, no sólo llenará uno de los puntos de su programa de Gobierno sabio y previsor, sino que de no poderle pagar en otra forma su agradecimiento, a lo menos le desea tantos años de vida como su robusta naturaleza le augura, y tantos de administración y gobierno como le permitan los términos de la constitución y nuestra voluntad soberana de verle continuar en el Poder para orgullo de una patria, que si pequeña en extensión sabe ser grande cuando la honran gobernantes como usted, justos, patriotas y dignos.

Respetuosamente: por el Liceo, por la Colonia Española, por la Unión Fraternal, por el Casino Chino, por la Cámara de Comercio, por el Centro de Detallistas, por la Unión de Propietarios."

EN ESPERA DEL PRESIDENTE

JATIBONICO, julio 29.—DIARIO DE LA MARINA.—Hoy llegará a ésta, de seis a siete p. m., el tren excursionista conduciendo al Presidente, General Machado, y a su comitiva.

Espérale un ruidoso recibimiento, pues acudirá a la estación el comercio en general, que cerrará sus puertas a las cuatro p. m.; elementos oficiales de este pueblo, sin distinción de partidos y más de trescientas señoritas.—Corresponsal.

VISITA A LOS LUGARES HISTORICOS DE LA TROCHA

(Por Telégrafo)

JATIBONICO, julio 29.— DIARIO Habana.—A las once y cuarto de la mañana salimos de Morón rumbo a Ciego de Avila, pudiendo apreciar durante el trayecto los lugares históricos que evocan las Trochas y las ruinas de los fortines españoles, así como los actos heroicos realizados por el general Antonio Maceo con las huestes invasoras.

Tres kilómetros antes de llegar a Ciego de Avila, el tren detuvo la marcha por deseo expreso del Presidente de visitar el obelisco situado en la finca San Rafael, que determina el lugar preciso por donde los insurrectos realizaron el glorioso cruce de la Trocha.

Toda la comitiva acompañó al Presidente ante el monumento, en el que aparece colocada una placa donde se lee el cruce de la gloriosa invasión que fué el 29 de noviembre de 1895, acaudillada por el invicto Antonio Maceo. Esta placa fué colocada por alumnos de las escuelas públicas de la Trocha en diciembre 9 de 1919.

Próxima al obelisco, a unos treinta metros de distancia, se levantan las ruinas de los fortines situados a lo largo de la vía férrea de cien en cien metros, lugar hasta donde llegaron los excursionistas haciéndose allí diversas fotografías. El general Rego y el capitán Oscar Soto, encargados en tiempos de la revolución de recibir la invasión, estuvieron presentes en esta visita y explicaron que, cuando esto ocurría, no pudieron cumplimentar los acuerdos de recibir a los invasores, porque entonces estaba herido el general Rego.

El conductor del tren presidencial, señor Antonio Machado, nos explicó que según le contaba su pariente Paulo Zanis, práctico del general Maceo, éste cruzó la Trocha en el mismo pueblo de Cruces, demostrando con ello una serenidad pasmosa y seguridad en el éxito de la invasión, causando bajas a los defensores de los fortines.

A las dos de la tarde hizo entrada triunfal, el tren en Ciego de Avila, estando la estación invadida por las autoridades, comisiones distintas y elementos valiosos que acompañaron a la comitiva en cincuenta automóviles custodiados por miles de políticos a caballo, figurando también en el recibimiento más de trescientos autos conduciendo distinguidas familias de la ciudad.

El alcalde municipal, señor José María Cabrera y el presidente del Ayuntamiento, señor Maidique, figuraban al frente de la comisión de recibo, estando acompañados de las autoridades eclesiásticas y representantes delos partidos políticos.

La manifestación organizada fué hasta la casa del Ayuntamiento, portando los concurrentes estandartes y banderas cubanas. Dos bandas de música y una chambelona ensordecieron el espacio con alegres tocatas.

El Ayuntamiento efectuó solemne sesión, que presidió el general Machado teniendo a su lado al presidente de ese organismo y a los señores Vázquez Bello, Maidique, Pino Guerra, Guas y Rey.

El presidente del Cabildo leyó la exposición que el Ayuntamiento redactó en demanda de obras públicas de urgente necesidad para el pueblo, así como consignando su firme adhesión al Gobierno y la petición máxima que consiste en la construcción del alcantarillado y la pavimentación. También se solicita en esa exposición el mayor impulso posible a la obra de construcción de la Carretera Central a fin de que cuanto antes se experimenten los beneficios que ha de proporcionar al país. En ese documento figura el acuerdo del Ayuntamiento de Ciego de Avila declarando hijo adóptivo de la misma al general Machado.

Este pronunció un magnífico discurso, en que demostró su agradecimiento por todas las atenciones que se le tributan.

Los concurrentes fueron obsequiados en el Ayuntamiento con un exquisitivo ponche trasladándose después el Presidente a la casa de los Veteranos de la Independencia y de allí al Teatro Principal, donde le aguardaban los miembros de la comisión organizadora del recibimiento y donde saludó a las comisiones representativas de todos los más valiosos elementos de esta población, entre los que figuraban representaciones de la Colonia Española, Liceo y Cámara de Comercio.

El presidente de la Cámara de Comercio, señor Luzán, presentó una exposición a nombre de los comerciantes, industriales, agricultores y propietarios de Ciego de Avila exponiendo la situación que en esta región, eminentemente azucarera, es más angustiosa que en cualquiera otra de la Isla, a causa de la crisis que atraviesa. Que la prosperidad loca de la danza de los millones en que se edificó y creó la ciudad moderna se cimentaron intereses, que en dos años de penuria han ido al suelo siendo la situación hoy muy difícil.

En la exposición se dice que la restricción dela zafra, medida considerada bien intencionada y posiblemente beneficiosa para el porvenir de la industria azucarera, ha mermado en la actualidad los ingresos al pueblo restando cuantiosas fuerzas a la vida comercial; y se solicita por los expositores se obligue a proceder con equidad al señalársele el estimado a cada Central. La Cámara de Comercio pide un plazo de un mes para pagar sin penalidad alguna el último trimestre del impuesto del uno y medio por ciento, que vence el día 31 del corriente.

En la Sociedad Lawn Tennis se improvisó una matinée bailable, que fué amenizada por la banda municipal y un Son. El Presidente, infatigable, fué el primero en salir a bailar y la concurrencia lo aplaudió.

El general Machado fué breves momentos al Central Ciego de Avila, volviendo poco después a la ciudad, donde se le tributó una entusiástica despedida al partir el tren nuevamente, que se detuvo en la próxima estación de Majagua, donde habló en nombre del Jefe del Estado el comandante Zayas Bazán, que dijo que el Presidente de la República sentía muchísimo no poder recibir a la comisión de tan distinguidos elementos por necesidades del viaje y por encontrarse muy cansado de la jornada triunfal que está rindiendo a través de la Isla, habiéndose recogido en su departamento al salir de Ciego de Avila.

Dijo el comandante a los vecinos de Majagua que él estaba seguro que sus aspiraciones eran las suyas propias, y que podía asegurarle que tal vez muy pronto fueran realidad a fin de que entonces este barrio se convirtiera en término municipal; finalizó diciendo que el barrio de Managua era uno de los que pertenece a Camagüey, y por eso él cooperaría cerca del Presidente de la República para conseguir cuanto antes la expresada finalidad.

Con una clamorosa ovación al comandante Zayas Bazán fué despedido el tren presidencial.— **Polo**, enviado especial.

SOLICITUD AL PRESIDENTE PARA LA CONSTRUCCION DE LA CARRETERA DE JATIBONICO A ARROYO BLANCO

JATIBONICO, julio 29. — DIARIO. — Habana. — Próximamente a las seis y media hizo la entrada en este pueblo el tren excursionista que conduce al Honorable señor Presidente de la República y su comitiva. Al recibimiento acudió el pueblo en general; el andén estaba repleto de damas, que tributaron al Jefe del Estado grandes aplausos. En el recibimiento tomó parte una caballería de más de 500 jinetes, creyéndose que en total los manifestantes fueran unos tres mil.

El general Machado se encuentra muy satisfecho por el recibimiento que se le ha tributado.

Una comisión de vecinos, presidida por el alcalde municipal, señor Andrés Veloso, le hizo entrega al general Machado de una instancia en que se solicita la pronta construcción de la carretera de Jatibonico a Arroyo Blanco, obra de gran utilidad pública. También se le hizo conocer al Jefe del Estado la utilidad que reportaría dicha obra para el transporte de mercancías y frutos de todas clases a los vecinos de Arroyo Blanco, aislados por completo de toda comunicación.

El señor Presidente ofreció cumplir cuanto antes la petición que se le hace.

Con grandes ovaciones fueron despedidos el señor Presidente y sus acompañantes.

Corresponsal.

LLEGADA DEL PRESIDENTE A ZAZA DEL MEDIO.—ENTUSIASTA RECIBIMIENTO.—A LAS SIETE DE LA MAÑANA DE HOY ESTARA EL TREN EN SANTA CLARA

ZAZA DEL MEDIO, julio 29. DIARIO, Habana. A las siete de la noche llegamos procedentes de Jatibonico, siendo recibido el Presidente por elementos de todos los partidos políticos, autoridades locales, representaciones de varias sociedades y un centenar de damas.

El pueblo de Zaza del Medio no esperaba que el General Machado se bajara en esta localidad, pero éste, entusiasmado ante el magnífico recibimiento abandonó el tren con su comitiva trasladándose a pie por la calle principal de la población hasta la sociedad "El Liceo" donde, desde una improvisada tribuna hizo uso de la palabra a nombre del partido conservador, el representante a la Cámara, señor Agustín López. En su discurso manifestó el señor López, que ya no había ni liberales, ni conservadores, ni populares, sino hombres representativos de un pueblo, que cumplían el imperativo mandato de defender por encima de todo, las libertades de una patria y sus prestigios. Que todos en Cuba se sentían cubanos para realizar esta gran obra.

El doctor Guas Inclán, Presidente de la Cámara de Representantes, habló después a nombre del General Machado, diciendo que se habían verificado muchas fiestas sociales a través del viaje presidencial, pero que los deseos del Presidente no han podido expresarse de mejor forma, ya que la despedida que le hace Camagüey por medio de Jatibonico, última población de la provincia, ha sido hecha por honrados campesinos, en favor de los cuales labora incesante el Gobierno, para defender por encima de todo los intereses partidaristas, el mejoramiento de las fuerzas del país.

Entre vitores y aplausos el Presidente de la República y a la prórroga de poderes se organizó una nueva manifestación que acompañó a los excursionistas hasta el tren presidencial.

Polo, Enviado Especial.

SE DETUVO EL TREN EN CABAIGUAN PARA QUE LOS VECINOS SALUDARAN AL PRESIDENTE

CABAIGUAN, julio 29, DIARIO, Habana.—El Presidente de la República invitó esta noche a su mesa a los directores de periódicos de la Habana, manteniendo con ellos larguísima conversación de sobremesa, acerca de todos los problemas políticos, sociales y económicos, de mucha actualidad haciendo el anfitrión importantes declaraciones.

NOMBRAMIENTOS DE MAGISTRADOS

El Presidente ha sancionado el nombramiento del Juez doctor Andrés Domingo, de la provincia de Oriente para Magistrado de la Audiencia de la Habana.

También manifestó el Presidente a los directores de periódicos, como dato curioso de la excursión presidencial, que habiendo recibido en audiencia a millares de personas, ni una sola de estas le ha pedido un indulto, lo que estima como una demostración del inmenso respeto que inspiran las sentencias y el cumplimiento de las leyes.

LA LLEGADA A GUAYOS

Mucho pueblo estaba en la estación de Guayos cuando el tren excursionista cruzó por allí.

A las diez de la noche llegamos a Cabaiguán, donde no se tenía pensado que se detuviera el tren, pero debido a la gran concurrencia de personas que deseaban saludar al Presidente, éste ordenó que se detuviera la marcha, dirigiendo la palabra a los allí reunidos en nombre del Jefe del Estado los doctores Oscar Soto, Truffin y Guerra López.—Polo, Enviado Especial.

QUINIENTOS COMENSALES EN EL BANQUETE DE MORON A MACHADO

MORON, Julio 28. — DIARIO, Habana. — A nuestra llegada efectuose una recepción en el Ayuntamiento para hacer entrega al Presidente del Diploma de Hijo Adoptivo de Morón, pronunciando el Concejal Cecilio Acosta un notable discurso enalteciendo la labor del Gobierno y sus virtudes personales.

El Presidente contestó a este en el siguiente discurso:

DISCURSO DEL GENERAL MACHADO EN LA RECEPCION QUE LE OFRECIO EL AYUNTAMIENTO DE MORON

Señores presidentes del Senado y de la Cámara de Representantes, señores Secretarios del despacho, señor Gobernador, señor Alcalde Municipal, autoridades militares y civiles, señoras y señores, vengo a esta ciudad tan progresiva y laboriosa a la terminación casi de un largo viaje emprendido desde la capital de la República y prolongado hasta el remoto Oriente la gloriosa Santiago y puedo aseguraros que en todos los lugares del trayecto he recibido muestras de intenso afecto que han conmovido mi corazón mucho más profundamente que los generosos elogios que ilustres oradores me han ofrecido como prueba de su bondad e indulgencia al juzgarme aunque unos y otros obligan indeleblemente mi gratitud más profunda, pues bien señoras y señores, he advertido algo en muy singular en este viaje que nunca tuve ocasión de observar en mis largas campañas políticas y en mis prolongados recorridos desenvolviendo diversas actividades industriales y comerciales, y es la presencia en número extraordinario de la bellísima mujer cubana que ha sido en las jornadas fatigosas de las largas distancias recorridas, una nota de alegría y regocijo.

He tratado de explicarme el por qué hoy más que nunca, porque otras veces también asistí a fiestas de propaganda política, acude en número tan crecido, y pensé un momento en que obedece tal vez ese entusiasmo, a la circunstancia de que en ella cada día es más consciente de sus deberes de acción en la vida pública cubana, y que la Reforma Constitucional, cuya consulta estamos haciendo al pueblo cubano, a nuestras mujeres les afecta particularmente, concediéndoles el derecho al voto, suprema conquista del progreso, pero después he comprendido que hay algo más hondo todavía, que es algo sentimental, como es propio que lo sientan nuestras benditas mujeres, modelos de virtudes y espejo de belleza extraordinario, y que esas mujeres son hijas, o hermanas, o esposas de libertadores, y han crecido en hogares en que se habló mucho de libertad y se narró cada día el extenso calvario de nuestras epopeyas, y ellas tienen que sentir los dolores que sintieron nuestras mujeres, ayer la mujer cubana, las dulces y nobles madres cubanas, que han pagado el precio de la libertad, conquistada con las lágrimas ardientes de sus ojos y las hondas desgarraduras de sus corazones.

BANQUETE EN EL HOTEL "PERLA DE CUBA"

En el hotel Perla de Cuba efectuóse un magnífico banquete de quinientos cubiertos.

Todas las clases sociales y los partidos políticos estaban allí. Ofreció el homenaje Agustín López, ex-Alcalde y actual representante por el Partido Conservador y su Presidente aquí, expuso elocuentemente el mérito del General Machado con su política de cordialidad que hacía posible la presencia de aquellos elementos que hasta hace algún tiempo parecían irreconciliables fraternizando ahora en amor a la República y manteniendo todos la misma profunda confianza en el patriotismo excelso del primer Magistrado a quien los Conservadores de Morón ofrecían su incondicional apoyo para todas las empresas de bien colectivo que tiene planeadas el Jefe del Estado y que es el primero que presidiendo la República había visitado a Morón, terminando con votos por la ventura de la Patria y porque la reforma Constitucional y la Prórroga, al aprobarse por la Convención futura resuelva favorablemente las dos grandes cuestiones que han perturbado al país en otros tiempos; la reelección Presidencial y la Independencia del Poder Judicial que son bases de la paz y fuentes de bienestar.

Contestó para agradecer el banquete en nombre del Presidente, el doctor Ricardo Eguilior, que pronunció un notable y elocuente discurso demostrando la justicia del homenaje pero a la vez agradeciendo en nombre del Presidente la hospitalidad de todas las clases sociales de Morón que habían acudido a ofrecerle aquella prueba de cordialidad y afecto, y de solidaridad con la gran obra de Gobierno que está realizando el General Machado.

Durante largo rato los aplausos de los comensales y espectadores demostraron la complacencia con que fué escuchado el doctor Eguilior.

Homenaje extraordinario nos rinde hoy el pueblo de Morón, desbordante de entusiasmo y de cariño hacia mi y hacia mis ilustres acompañantes, pero semejante fiesta llena de ardor y de patriotismo, no me sorprende, porque análogas pruebas de afecto he recibido en cien ocasiones de esta sociedad cultísima, he recibido en años anteriores, cuando no era Jefe del Estado, sino un simple particular que venía a Morón a contribuir en la medida de sus fuerzas al mejoramiento de la localidad, trayéndole industrias útiles y proveyendo a su bienestar y a su progreso.

Porque conozco hasta qué extremos llega la bondad de los moroneses, tampoco me causa extrañeza el inmenso honor que esta tarde me confiere al declararme su hijo adoptivo, como da fe el magnífico diploma de que me acaba de hacer entrega mi querido amigo el doctor Cecilio Acosta en nombre de la ciudad; pero, debo decir, señores, que acepto ese honor con profundo reconocimiento pero no como un título que satisfaga mi vanidad ni como premio a méritos que sólo he contraído en ser fiel a mis juramentos y mantener desde el poder la línea de conducta que me llevó a la revolución para servir a la patria con lealtad y ofrendarle cuantos sacrificios me exigiera su bien, sino, señores, como un acicate y un estímulo para progresar en esa labor de dignificación nacional, para mantenerme en este puesto de avanzada en la lucha contra los sistemas deplorables que parecía que se iban arraigando en nuestras costumbres, para rectificar, en una palabra, los yerros del pasado siguiendo las enseñanzas de Martí y ejercitando para mantenerlas la misma fortaleza de que dió insuperable ejemplo el gran Maceo y el insigne Agramonte.

¡Cómo no recordar a esas dolientes mujeres cubanas de ayer, de un pasado remoto y cercano a un tiempo, si en mi propio hogar falta desde breves meses, que ya me parecen lo que me falta un siglo, en lo que dura el dolor un minuto, una mujer que fué de las que más sufrieron, porque vió salir de su rincón donde a los tres nos mimaba con su afecto insuperable, al esposo casi anciano y a los dos hijos en plena adolescencia.

Sí, cubanos, nuestras mujeres vienen hoy a estos actos de patriotismo y han de ir a los de carácter político, porque saben de aquellos enormes sacrificios, saben de esas angustias terribles, pero están convencidas a la hora presente con todos estos sacrificios, no han sido estériles, porque nuestra República no es hoy granjerías de audaces y falsarios, sino el templo sacrosanto de la honradez y de la dignidad cubanas.

(Aplausos estruendosos ahogan la voz del presidente).

Acaba de aludir el doctor Acosta a las obras públicas que se vienen realizando con energía y constancia en todo el territorio nacional y la depuración ya completa, a lo que entiendo del Poder Judicial.

Respecto a esas obras de utilidad y conveniencia para el país cubano, nada quiero decir, porque parecería, en mis labios jactancia, pero, sí estoy obligado a referirme a la depuración del Poder Judicial y explicar cómo se ha hecho.

Mi gobierno, señores, no ha buscado para fingir hipócritamente que accedía a los reclamos de la opinión al expulsar de la Carrera Judicial a algunos funcionarios a los que figuraban en la escala inferior de sus cargos, sino que ha buscado los culpables donde quiera que estuvieran y ha formado expedientes a presidentes de Audiencias, a Magistrados, a Jueces de Primera Instancia y a Jueces Correccionales, sin importar a los Tribunales que condenaron las relaciones de familia ni la influencia política ni vínculos de amistad con los prohombres que figuran en la dirección de los destinos públicos han caido desde el más alto hasta el más humilde, castigados sin ira, pero sin debilidad y así tenemos hoy el Poder Judicial formado por hombres integérrimos, cultos y reconocidamente incorruptibles, y ese Poder Judicial después que el país aprueba la reforma constitucional se mantendrá para siempre puro y sin máculas, señores, porque será absolutamente independiente como ahora lo es de hecho por la convicción del gobierno de que es el único medio de ofrecer al pueblo lo que está alcanzado ya: justicia insospechable en todas las resoluciones de los Tribunales.

Alcemos, pues, señores, nuestro corazón a la esperanza que nos ofrece tan amplios horizontes y cuente Morón conque su nuevo hijo adoptivo, hasta el último día de su existencia recordará el honor que le ha conferido hoy, y que no perderá una sola oportunidad de hacerse digno de lo que le otorga la voluntad de su ilustre Ayuntamiento, por la hidalga generosidad de un pueblo que sabe excederse a sí mismo en el esfuerzo fecundo de la paz, como supo hacerlo ayer en el sacrificio heroico de la guerra, para alcanzar la independencia. (Larga ovación).

(Versión taquigráfica de José M. Larazábal).

LA CAMARA DE COMERCIO DE SANTIAGO DE CUBA Y EL GENERAL MACHADO

Ampliando la información telegráfica en que dimos cuenta de la magnífica recepción dispensada por el Gral. Machado a las Directivas de la Cámara de Comercio, Colonia Española y Centro Gallego de Santiago de Cuba, ofrecemos las manifestaciones entusiastas que hizo el Presidente de la Cámara de Comercio Sr. Angel Garri, quien en nombre de las otras dos entidades que presiden respectivamente los Sres. Calixto Bergnes y Manuel Mayo, había solicitado la entrevista con el Jefe del Estado para cumplimentarlo.

En dicho acto, el señor Calixto Bergnes, Presidente de la Colonia española leyó unas emocionantes cuartillas manifestando su regocijo como español y como residente en Cuba durante muchos años, por la concertación del Tratado Hispano-Cubano de Comercio y el señor Mayo saludó y felicitó al Presidente en términos muy expresivos.

Las frases vertidas por el Sr. Garry fueron las siguientes:

"Honorable señor Presidente de la República:

"La Cámara de Comercio de Santiago de Cuba, conjuntamente con la Colonia Española y el Centro Gallego han solicitado el honor de ser recibidos por usted para tener el gusto de saludarlo, en este su segundo viaje a Oriente que ha de ser de fructífero resultados para esta Región, presentarle sus respetos y felicitarlo por la concertación del Tratado Comercial con España, que viene a confirmar la unión por los lazos sagrados de la raza y de la lengua que ya existían entre ambos pueblos y que afianza, por decirlo así, nuestra soberanía.

"Hombres dedicados exclusivamente al trabaoj y que todo lo deben a sus propios esfuerzos e iniciativas, son los que tienen el honor de ser recibidos por usted en éstos momentos, y ya cubanos o españoles aman por igual a esta tierra, cuya hospitalidad podrá ser igualada pero jamás superada por ninguna otra, y als penas y las alegrías de la República son sus propias penas y sus propias alegrías. Debido a ello nunca se han mostrado remisos en exponer francamente su criterio en todos aquellos problemas que afectan directamente al desenvolvimiento económico de la nación, y ahora más que nunca, en los actuales difíciles momentos por que estamos atravesando, están dispuestos a cooperar con usted y ayudarlo en sus afanes y desvelos por lograr el engrandecimiento y prosperidad de Cuba."

LA LLEGADA A LA HABANA

En los momentos en que parte el tren de esta localidad son las siete y media de la noche y puede asegurarse que el General Machado con sus acompañantes, estará en la Habana de cinco a seis de la tarde del sábado.

Una hora antes de llegar a Santa Clara hará parada el tren para entrar a las siete de la mañana en dicha ciudad.

El General Rego ha recibido en el tren presidencial un telegrama donde se le anuncia el regocijo del pueblo y del comercio en general de Campo Florido con motivo del pase del tren presidencial por ese lugar. —**Polo**, Enviado Especial.

HOY A LAS CINCO LLEGA EL PRESIDENTE

NUMEROSOS FUNCIONARIOS Y AMIGOS SE HAN INTERESADO POR SU REGRESO

Durante todo el día de ayer la servidumbre de Palacio mostróse activa en preparar de modo adecuado aquel recinto para el regreso del Jefe del Estado, cuya llegada a la Habana está anunciada para las cinco de la tarde de hoy.

Han sido numerosísimos los funcionarios y empleados y amigos que han estado en Palacio inquiriendo noticias respecto del regreso del General Machado y enviando telegramas de adhesión a la manifestación que se le prepara.

Casi todos los Alcaldes de la Provincia han anunciada su propósito de concurrir a la misma con numerosa caballería y vecinos de sus respectivos términos, amigos y admiradores del Presidente.

LA LLEGADA DEL GENERAL MACHADO

EL MAGNO ACONTECIMIENTO DE HOY

En la reunión celebrada ayer en el Gobierno Provincial por la Comisión Organizadora para el recibimiento al General Machado, se tomaron los siguientes acuerdos:

Rogar a los vecinos de las calles por donde desfilará la manifestación, que engalanen el exterior de sus casas.

Hacer saber a las distintas entidades que han de tener parte en la manifestación, que deberán sujetarse a las instrucciones siguientes:

Deberán estar a las cuatro de la tarde, en los lugares que se les han señalado en el itinerario que ya es público.

Que se incorporen a la manifestación a su paso por el lugar en que se encuentren situadas, detrás del contingente que pase.

Que en el caso en que en una bocacalle haya elementos situados en ambos lados de la calle, se incorporarán primero los del lado izquierdo y luego los del derecho.

Una vez llegada la manifestación a Palacio, no se detendrá y seguirá su marcha, desfilando por la calle de Refugio hasta la de Monserrate, siguiendo hasta el parque de Luz Caballero, donde se disolverá.

Que las instituciones, entidades, Clubs, sociedades, etc. lleven banderas y sus respectivos estandartes.

Igualmente, los particulares llevarán banderas nacionales.

LAS BANDAS DE MUSICA

Las bandas de música, se situarán en el siguiente orden:

Banda del Estado Mayor del Ejército, en la Estación Terminal.

Banda de Infantería del Ejército, en el Palacio del Gobierno Provincial.

Banda de la Beneficencia, en el Instituto Provincial.

Banda Municipal, en los portales de la Acera del Louvre.

Banda de Artillería, en Prado y Colón.

La Banda del Estado Mayor de la Marina, frente al Palacio Presidencial.

A la llegada del tren presidencial, la Banda del Estado Mayor en la Estación Terminal, ejecutará el Himno Nacional y la Banda de la Marina, lo hará cuando el Honorable Sr. Presidente llegue al Palacio Presidencial.

Las bandas, por su orden, se incorporarán a la manifestación.

EL DOCTOR CESPEDES

El Dr. Carlos Miguel de Céspedes que regresó el pasado miércoles a la Habana, concurrió a la reunión celebrada por la Comisión organizadora ayer, en el Palacio de Balboa.

El Dr. Céspedes, dió cuenta de los trabajos que se vienen realizando por los elementos de Obras Públicas, para cooperar al mejor éxito del homenaje que la Provincia de la Habana le está preparando al ilustre Presidente de la República.

UNA EXCURSION

El General Carlos Guas, que regresó ayer de San Antonio de los Baños, ha organizado un tren directo que saldrá a las 2.15 de esa ciudad en la que vendrán más de mil excursionistas.

El Alcalde de Guanabacoa señor Massip, ha fletado un tren con diez carros para trasportar a la Habana los elementos del Término.

El Alcalde de Marianao, Sr. Baldomero Acosta, ha dado cuenta a la Comisión de que ese pueblo, vendrán veinte carros conduciendo concurrentes a la manifestación.

La Comisión ha designado al señor Figueredo, para que, con el personal que crea necesario, reciba en la Estación Terminal a los representaciones de los distintos Términos, para dirigirlos a la casa Galiano 66, Círculo Liberal para que desde allí, se dirijan al lugar que tienen señalado en el itinerario.

EL TRANSITO

De la parte concerniente al tránsito, se encargarán el Subsecretario de Gobernación, Dr. Rosado Aybar, el Jefe de la Sección, Capitán Corrales y un Delegado del Gobernador.

SEIS CARROZAS

La Secretaría de Obras Públicas concurrirá a la manifestación con seis artísticas carrozas, que representarán las distintas provincias.

Esas carrozas, se situarán en la calle de Egido, desde la de Merced, hasta la de Corrales.

LA COMISION QUE LE DARA LA BIENVENIDA AL GENERAL MACHADO

La Comisión Organizadora del recibimiento al General Machado será la que al llegar el tren a la Estación Terminal le dará la bienvenida al ilustre Presidente de la República esta Comisión se reune a las tres de la tarde en el Palacio de Balboa, y la integran el Gobernador de la Provincia Sr. Antonio Ruiz, como Presidente y los señores Felipe González Sarrain, Miguel Albarrán, Carmelo Urquiaga, Miguel A. Cisneros, Benito Lagueruela, Cap. José Izquierdo, Dr. Aurelio Méndez, Manuel Vega, Dr. José del Cueto, Dr. Rafael Martínez Ibor, Dr. Julio de la Torre, Dr. Octavio Zubizarrta, General Carlos Guas, Manuel Pereira, doctor Enrique Roig y Pablo Figueredo.

LA COMISION DE ORDEN EN LA ESTACION TERMINAL

La Comisión de orden en la Estación Terminal, la componen los señores Alberto Dulzaides, Alfonso E. Amenabar, Manuel Montoto García, José Crespo, Manuel Gil, Ramón Souto, Dr. Manuel Domínguez, Miguel A. Labrada, José Iñiguez, Armando Cotrina.

Los señores Pablo Figueredo, Mariano Ruy de Alejos, Fernando Reboul, Agapito Riaño, Ricardo Serra, y Pedro Guerra, se encargarán de recibir las representaciones del interior de la Provincia, que vienen por trenes especiales a la Estación Terminal, llevándolas a Galiano 66.

EL ORDEN EN LA ESTACION TERMINAL

La Comisión organizadora del recibimiento ha acordado que el orden en la Estación Terminal lo mantenga la Policía Nacional, auxiliada por la Comisión que se ha nombrado al efecto.

Dentro de la explanada de la Estación se situarán el Senado, la Cámara de Representantes, Secretarios de Despacho, Poder Judicial, Cuerpo Diplomático, Asociación de Alcaldes de la Provincia de la Habana, Estado Mayor del Ejército y demás autoridades.

EL ORDEN EN EL RESTO DE LA MANIFESTACION

Será mantenido por una comisión formada por los señores Angel Marquez, Arturo Fernández, Guillermo Dobouchet, Antonio González Ruiz, Rosendo Baldrich, Félix Pérez, Pedro R. Vega, Enrique Guinea, Pedro S. Valdés, Modesto de la Barrera, Laureano Beceiro, Domingo Plaza, Ismael Seijas, Eloy Figuera, Valentín Rivero, José Egaña, Ernesto Valdés, Raul Pérez, Carlos Souto, Isidoro Serralte, Antonio Madan, Enrique Rafael y Eduardo Reina, Antonio Otamendi, Laureano Hernández, Juan Carmona, Julio de Cepedo, Julio R. Mata, José Oliva, Alejandro Fernández, Pablo Fernández, Adalberto Cantón, Manuel Hernández, José M. Llerena, Federico Valdés, Juan Orbetas, Aurelio Nuñez, José I. Cabrera, Pablo Fernández, Ernesto López Balaguer, Ernesto López y Francisco Loinaz.

HORAS DE SALIDA DE LOS TRENES PARA EL RECIBIMIENTO AL GENERAL MACHADO

Tren 84. Salida de Alquizar 3.08.
Id. Güira de Melena, 3.22.
Id. La Salud, 3.42.
Extra, Salida de Aguacate, 2 25
Id. de Jaruco, 2.52
Id. Campo Florido, 3.17
Especial, Salida de Güines, 1.30
Id. Batabanó, 1.30
Id. San Autonio B. 2.15
Id. S. Nicolás, 11.47
Id. Palos, 11.14
Id. Melena, 1.40
Id. Mazorra, 3.00
Id. S. J. Lajas, 2.25
Id. Cotorro, 2.45
Id. Sta. Ma. del Rosario, 2.55
Id. Caimito, 2.15
Id. Hoyo Colorado, 2.20
P. Brava, 2.30
Especiales de Guanabacoa, 1.30 y 2.30 y Vapor de Regla, 2.57

Marianao, todos los trenes desde la 1 en adelante, serán reforzados para traer el gran contingente que tiene preparado el General B. Acosta.

OBREROS DEL CAPITOLIO

Los Sres. Filiberto Cortazar Ulloa, J. A. García Ramos, Bernardo Bestard y J. A. Villazón, que forman la Comisión organizadora de festejos al recibimiento del General Machado han tomado el acuerdo de asistir a la llegada del viaje triunfal verificado por el Gral. Machado nos ruega hagamos público que el orden en la manifestación señalado a los Obreros del Capitolio es el siguiente:

1º Empleados de la Dirección Técnica; 2º Empleados de las Oficinas; 3º Canteros y Ayudantes; 4º Carpinteros y Ayudantes; 5º Albañiles y Ayudantes y 6º Peones.

LUGAR DE LAS CORPORACIONES ECONOMICAS

El Dr. Pedro Pablo Kohly, Delegado de las Corporaciones Económicas en la Comisión organizadora del recibimiento al General Machado nos ruega hagamos saber que — para dichas entidades — el lugar señalado, en el recorrido que hará la manifestación de esta tarde, es Prado y Animas.

La hora de concurrir es de 4 a4 y media, para cooperar al mejor orden de la organización.

ASOCIACION NACIONAL DE CARTEROS

Se invita por este medio a todos los Asociados para que concurran hoy sábado 30, a Monte y Egido, a las 4 p. m. a fin de esperar la llegada triunfal del Honorable Presidente de la República General Gerardo Machado.

(Continúa en la pág. DOCE)

CASOS Y COSAS

EL AUTO Y LA GUAGUA

Delante del auto la guagua corría
y el auto a la guagua quería pasar;
la guagua, burlona, al auto decía:
"Por más que lo intentes, no vas a ganar".

Aquesto diciendo, su paso estorbaba
y el auto despacio tenía que ir;
en vano a la guagua el auto imploraba,
pues no le dejaba su marcha seguir.

A tales extremos las burlas llegaron,
que el auto de burlas al fin se cansó;
Progreso y Atraso con furia chocaron;
los dos se estrellaron; ninguno venció.

Así muchos sabios, de cólera ciegos,
a veces al necio pretenden vencer,
y al ver que infructuosos resultan sus ruegos,
igual que los necios se suelen perder.

Sergio ACEBAL.

El hombre más gordo del Mundo

MUCHO mas gordo que Mario y Sobieski, los grandes monstruos de la adiposis, fué el famoso Eduardo, que llamaba la atención en las calles neoyorkinas con sus ocho pies de circunferencia abdominal y sus cinco de estatura. Llevaba los dedos cubiertos de pulseras femeninas que le servían de sortijas y su caraza enorme terminaba en tres o cuatro papadas soberbias que le caían hasta el vientre. Para afeitarle empleaban mas de una hora, necesitando enjabonarle muchas veces, porque aún no se conocía el definitivo Jabón de Afeitar "Yimy", a base de lacto-glicerado, cuya espuma no se seca ni aún en caras como la de Eduardo. Fabricación de Floralia, creadora de la deliciosa Colonia "Flores del Campo".

ESTADO DEL TIEMPO

(Viene de la pág. PRIMERA)

tiempo y hoy y el sábado excepto al Sudeste.—Observatorio Nacional.

EL PARTE DEL WEATHER BUREAU PARA HOY SABADO

WASHINGTON, julio 29. (U. P.) Pronóstico del tiempo por el Observatorio Meteorológico de esta capital para el sábado 30 de julio:

Costa Central del Atlántico: Vientos moderados. Nublado. Lluvioso en la región sur.

Costa Meridional del Atlántico: Vientos moderados. Parcialmente nublado.

Oeste del Golfo de México: Vientos de moderados a frescos. Parcialmente nublado. Posiblemente lluvioso.

Este del Golfo de México: Vientos suaves. Parcialmente nublado. Probablemente lluvioso.

Mar Caribe y Paso de los Vientos: Vientos moderados. Nublado y lluvioso.

DENTRO DE . . . . .

(Viene de la pág. PRIMERA)

Creemos de interés recordar que para el ingreso en dicha Escuela se exige haber cumplido dieciseis años de edad, gozar de buena salud, ser persona de moralidad y aprobar un examen de ingreso, que se efectuará en el próximo mes de septiembre. Se han fijado en diez pesos los derechos de examen, por cada vez que el alumno se someta a él y si es aprobado en el mismo se matriculará, en el mismo mes de Septiembre, previo el pag ode dos pesos por cada asignatura.

Esta Escuela, como hemos anunciado con anterioridad, será establecida en el edificio sito en la calle de Cuba esquina a Lamparilla, en cuyo edifiico se están efectuando los trabajos de adaptación a fin de poder comenz ralas clases y los exámenes en el próximo curso.

NECESIDAD . . . . .

(Viene de la pág. PRIMERA)

tal. La fecha elegida para la inauguración de la biblioteca, coincide con el quinto aniversario de la muy sentida muerte del Sr. Emilio Bacardí siendo pues el acto un merecido tributo a la memoria del bondadoso industrial.

El museo de Santiago de Cuba será una obra perdurable y bellísima, un verdadero motivo de orgullo y de satisfacción para los orientales y para la nación cubana en pleno Su costo se eleva a más de cien mil pesos de cuya cantidad el Ayuntamiento de Santiago de Cuba solo ha concedido dieciocho mil. El resto, hasta cubrir la casi totalidad del costo de la obra débese a los donativos de la virtuosa dama Doña Elvira Cape viuda de Bacardí.

Pese a los esfuerzos de la ilustre dama la biblioteca, aun despues de ser instalada, tendrá defectos fundamentales en su funcionamiento, pues en el presupuesto municipall se ha desatendido un capítulo tan importante como el que se refiere al pago del personal técnico que debe atender a este museo, que, en ese aspecto se encontrará luego lo mismo que ahora, esto es: prácticamente abandonado.

Toda la población culta de Santiago de Cuba se encuentra pendiente de este trascendental problema. Hay fundadas esperanzas de que el nuevo consistorio, integrado por personas inteligentes y amantes de la cultura, se encarguen de dotar la importante establecimiento del personal técnico tanto para el museo como para la biblioteca, procurando de ese modo que se eleve el nivel cultural de la ciudad.

Cuando se haya logrado esta finalidad no hemos de sufrir bochornos como el que pasamos hace tres dias al concurrir a la biblioteca en unión de un amigo nuestro que quería ver la iconografía de Martí. Un pobre viejo, que funje de ugier, bibliotecario y vigilante del establecimiento, nos dijo con la mayor tranquilidad que allí no había obra alguna de Martí, no obstante existir dos muy documentadas.

PERERA.—Corresponsal.

CONDECORACION . .

(Viene de la pág. PRIMERA)

Nueva York, señor Augusto Merchan, la insignia de la gran orden de Carlos Manuel de Céspedes, al Coronel de la Mater, que manda el regimiento 71 de infantería de la guardia nacional. El coronel de la Mater es uno de ls veteranos que más se distinguieron en la guerra con España en 1898, y la merecida distinción con que ahora le honra el General Machado es un preciado galardón por los servicios prestados por el Coronel a la buena causa de Cuba. En esta honrosa misión irá el Sr. Merchan acompañado al campamento de Peekskill por el canciller del Consulado de Cuba Sr. Andrés Pruna Latte.

EL HIJO DE . . . . . .

(Viene de la pág. PRIMERA)

Nuestro simpático visitante es hijo del ilustre General del Ejército español, Martínez Anido, Vice-presidente del Consejo de Ministros y encargado de la cartera de Gobernación.

Acompañaban al simpático visitante el señor Joaquín Campo, y el señor Jesús María Bouza, amigos nuestros, muy estimados y un grupo de oficiales del Alfonso XIII, el trasatlántico que condujo a nuestra capital al joven Martínez Anido.

En unión de varios redactores del DIARIO DE LA MARINA, visitaron los distintos departamentos en plena actividad y tuvieron frases de altos elogios, que mucho agradecemos, para esta publicación.

Muy grata estancia tenga entre nosotros el distinguido joven español en quien se destaca ya el relieve de digno sucesor del insigne militar y culto caballero, General Martínez Anido.

LA PROXIMA . . . .

(Viene de la pág. PRIMERA)

una gran excursión con su nuevo vapor California, el buque de mayor tonelaje que se ha construído hasta ahora en astilleros norteamericanos y que es el orgullo de la industria constructora naval de los Estados Unidos.

Ese coloso del mar estará terminado totalmente para el día primero de octubre próximo y su primer viaje lo emprenderá en noviembre.

El buque es movido por maquinarias eléctricas y todos sus camarotes poseen camas, baños, ventilación exterior y otras muchas comodidades.

Cuando dicho barco visite la Habana, la compañía propietaria del mismo ofrecerá dos grandes fiestas a bordo, una para las autoridades y prensa y otra para la sociedad habanera.

DOS NUEVAS . . . . .

(Viene de la pág. PRIMERA)

Horticultural Board, ha obtenido la promesa de que la Junta admita los embarques hasta fines del mes de abril todos los años, con tal de que los cosecheros cubanos vigilen los cargamentos de habas y de naranjas limas, a fin de que estos vayan limpios de gusanos y otros insectos, cosa que puede lograrse vigilando los campos y la acción de la Sanidad Vegetal.

"En Baltimore, nos dice el señor de Pool en una expresiva carta, me entrevisté con los directores de una empresa de vapores que ya está rindiendo viajes a la Habana por vía de Miami, y me prometieron hacer más largo su itinerario, si se podía obtener mayor volumen de carga, mejorando el servicio y extendiéndolo hasta Filadelfia. De este puerto es probable que se obtenga que la compañía que antiguamente rendía sus viajes hasta la Habana, reanude ese tráfico, que sería excelente para Cuba. La "Ward Line", espera, a su vez, poner inmediatamente en servicio con Cuba dos nuevos vapores que ha adquirido y que se están terminando en Inglaterra, dando así tres viajes semanales. Estos barcos están construídos con una capacidad frigorífica de cuarenta mil pies cúbicos".

Pero la noticia más interesante de cuantas nos suministra el señor Pool es la de que en las inmediaciones de Cienfuegos va a realizarse el cultivo intensivo de hortalizas, en sistema de competencia con los frutos mayores y mejor cultivados por horticultores americanos. Se ha obtenido que la Chilian Nitrate Agency y el Bureau de Educación así como el Club Rotario de Cienfuegos instituyan premios en metalico para los agricultores cubanos, especialmente jóvenes, a quienes desea imbuir en este género de cultivos, demostrándoles prácticamente que en Cuba no sólo se pueden dar, sino también resultan altamente provechosas las siembras de otras cosas que no sean caña y tabaco.

Ultimamente el señor Pool se ha dirigido a Otawa, Canadá, donde concurrirá a un congreso de Avicultura que allí se efectúa, teniendo el propósito de invitar a los canadienses a que la próxima reunión de esa importante conferencia, que se celebrará en el año 1920, la realicen en la Habana, con lo cual nuestro país alcanzará provechosas enseñanzas y será objeto de una ilimitada publicidad.

LA PROXIMA . . . . .

(Viene de la pág. PRIMERA)

Gratamente impresionado ha regresado el señor Bacarisse, y asegura que la próxima estación invernal será la más importante que se haya registrado desde que se ideó la forma de organizar excursiones que partiendo de los Estados Unidos se dirijan tanto a los puertos de las Antillas como a Europa, y alguna alrededor del mundo.

Más de 50 excursiones están siendo anunciadas con todo el territorio americano y la campaña en general es muy intensa.

Además de la excursión de directores y de agentes de pasajeros que, como ya hemos publicado, vendrán en noviembre a la Habana para celebrar aquí su Convención anual, hay el propósito de unos seis a ocho mil miembros de una gran asociación americana de venir hacia Cuba.

La Panamá Pacific Line tiene en proyecto y es casi seguro que se realizará, de establecer una línea regular de turistas que saliendo de New York venga a la Habana, y de aquí a Miami para regresar a New York.

Para ese servicio será destinado el vapor Finlad, que puede conducir 400 turistas clase C y 500 clase A, y los viajes serán cada diez días.

También la propia compañía hará

UN HOMBRE . . . . .

(Viene de la pág. PRIMERA)

dicha esquina existe, cobijándose debajo de una mata de aguacates, en cuyos momentos cayó un rayo que fué a alcanzar a Miranda, privándole inmediatamente de la existencia.

El médico de guardia en el cuarto Centro de Socorro, se constituyó en el lugar del hecho, reconociendo el cadáver de Miranda y certificando que presentaba diversas heridas y quemaduras por todo el cuerpo.

El cadáver de Miranda fué remitido al Necrocomio, para la práctica de la autopsia.

ABURRIDA DE LA VIDA

Perla Amador Viñas, de 23 años, vecina de Estévez número 59, fué asistida en el Hospital Municipal de una grave intoxicación, por haber ingerido ocho pastillas de permanganato, con ánimo de privarse de la vida.

INVENTO DE UN . . . .

(Viene de la pág. PRIMERA)

se hallan colocadas, una sobre el aparato y por delante y la otra por debajo y en el centro.

Cuando el piloto llega a la altitud deseada, pone en contacto de estas dos hélices de elevación, la hélice propulsora que se halla detrás. La fuerza sostenedora queda de este hecho disminuída, el aparato conserva su posición horizontal y emprende la marcha hacia adelante.

El elemento esencial de la invención está situado en el interior. Consiste en un motor a aire comprimido (de cuya construcción se guarda el más absoluto secreto) que está provisto de seis tubos de presión diferentes que permiten la elevación del aparato y una disposición especial consiente al recuperar en parte por aspiraciones de aire la fuerza perdida.

Encerrado en su carlinga, en la que se penetra por una abertura inferior, el piloto se halla guiado por una perfecta visibilidad de la pared delantera del aparato.

El inventor ha asegurado el haber resuelto estos tres problemas:

Primero: Supresión de los carburantes para la marcha de lo más pesado del aire.

Segundo: La elevación vertical del aparato.

Tercero: La seguridad del piloto.

En estos días se va a comprobar públicamente este invento cuyo éxito, esperado, resolverá el problema definitivo de la seguridad en la navegación aérea.

M.E.C.D. 2016

EL LUNES
COMIENZA LA
SENSACIONAL
Y ULTIMA
LIQUIDACION
DE VESTIDOS
Y SOMBREROS
FRANCESES

LA FRANCIA
OBISPO Y AGUACATE

HABANERAS

VIENE DE LA PAGINA 9

SANTA MARTA

EN LA PARROQUIA DEL CARMEN

Con gran pompa.
Con excepcional brillantez.
Se celebraron así ayer los cultos a Santa Marta en la Iglesia Parroquial del Carmen.
Innumerables los fieles en la fiesta de la mañana, resaltando entre el conjunto una representacin de la sociedad habanera, numerosa y lucidísima.
Demostración elocuente de los devotos que cuenta en esta capital Santa Marta.
El lirio de Betania.
Símbolo de su vida.
Ensalzando los ejemplos y las virtudes de la excelsa virgen estuvo inspiradísimo Fray José Vicente, Vicario Provincial de los Carmelitas y, a su vez, Párroco de la Iglesia de Infanta.
Conmovió su sermon
Puede decirse.
En la parte musical de la ceremonia se lucieron tanto la señora Carmen Díaz de Ordieses como las señoritas Fernández, González Manet, Herrera..
Hilda Hoyos.
Y Zoila Casas.
Magnífica la procesión, por el interior del templo, en las horas últimas de la tarde.
Epílogo de los cultos fué la espléndida oración pronunciada por el Pedre Juan de la Cruz.
La Piadosa Asociación de Santa Marta, y de modo especialísimo su directora general, la joven, gentil e interesante dama Victoria Pendás de Manrara, puede sentirse satisfecha del esplendor que han revestido las fiestas de este año.
Lo digo muy gustoso.
Con mi enhorabuena.

AL PA SO...

Trabajos al relieve
De lana y seda.
Expuestos en una de las vidrieras de La Francia llaman la atención de cuantos transitan por la calle de Obispo.
Han sido ejecutados en su mayor parte por el señor Antonio Jiménez Armengol.
Joven conocido artista.
De notorios méritos.
Por un novísimo procedimiento se realizan esos trabajos al relieve lo mismo sobre tela que sobre madera, metales, celuloide, etc., admitiendo todos el lavado en frío o caliente.
Figura en la exhibición un panneau que es obra del más delicado gusto.
El pintor Jiménez Armengol quiere poner al alcance de nuestras damas dicho procedimiento a fin de que puedan emplearlo por cuenta propia.
A explicarlo con todos sus detalles se dispone a partir del lunes próximo allí, en La Francia, en el piso alto de la decana de nuestras tiendas elegantes.
Explicación gratuita.
En las horas de la mañana.

LA PRIMERA TARDE DE LUPE

La nueva revista.
Gran éxito de anoche.
Quiero referirme a Cielo de México, que valió a Lupe Rivas Cacho, como a toda su hueste de Payret, grandes aplausos.
Es la obra elegida para la tanda de la tarde de hoy.
Tarde femenina.
A las cinco.
Primera de la temporada de la graciosa e inteligente actriz que se tiene tan bien ganadas las simpatías del público de la Habana.
Se repite Cielo de México, acompañada de Batacián en México, en la función nocturna.
Va también mañana.
En la matinée.

HOY

Fiestas de la noche.
Las tres más interesantes.
La del Club Náutico de la Concha, de sábado en sábado, por toda la temporada.
Otra más, la de Bellamar, el elegante hotelito de la Playa.
Y la de los Piratas de Cojímar.
Siempre animada.

Enrique FONTANILLS.

Almuerzos
a 60 cts.
Ocho menús
Helados hechos en la Casa con productos de primera calidad. Dulces, bombones, etc.
Tercer piso : -- : Tres ascensores

SOLIS, ENTRIALGO Y COMPAÑIA
Galiano, (toda la cuadra) S. Rafael : y San Miguel :
Teléfonos { A-7221 M-9971
Centro Privado, 15 líneas

HOY, TERMINA LA
VENTA DE UN MILLON

Cuando iniciamos la magna venta que hoy termina estábamos seguros de que el resultado excedería a nuestros cálculos. Y así ha sucedido. La Venta de Un Millón ya no es una atrevida concepción comercial, sino una realidad que por vez primera registra el comercio en Cuba.

Era lógico, desde luego, esperar este resultado después de haber hecho las grandes rebajas que tanta resonancia dieron a la Venta de Un Millón. Cuanto más se rebaja, más se vende. Esta ha sido la norma de EL ENCANTO.

Estamos, pues, satisfechos de haber proporcionado a nuestra clientela la oportunidad de comprar los artículos de verano y los de uso permanente a los precios más bajos que han regido durante el mes que mañana acaba.

Hoy es el último día de la
Venta de Un Millón
Aprovéchelo

Varadero

PARA NIÑAS Y JOVENCITAS

Con motivo de las regatas de Varadero recordamos a las mamás la oferta que hicimos de vestidos y sombreros para niñas y jovencitas a precios tan bajos. Vestidos estilo "sport" desde $5.00, sombreros desde $1.90, sayas y blusas marineras, etc.

Mañana, San Ignacio

ELIJA SUS REGALOS EN "EL ENCANTO"

No le queda más que el día de hoy para elegirlos. En El Encanto puede hacerlo en pocos minutos. Ya usted sabe que nuestra etiqueta es garantía de elegancia, novedad y distinción.

$10.000 de Joyería Fina

de brillantes y otras piedras montadas sobre platino y oro blanco, justamente a la mitad de precio. En su mayoría es para niñas y jovencitas. Hay pasadores, sortijas y aretes. Estilos del más exquisito gusto.

Todo llegado últimamente.

Cortes y Retazos

Vea hoy, sábado, los cortes y retazos que han quedado a causa de la Venta de Un Millón: crepés de China georgettes lisos y estampados, holanes lisos y de obra, y telas blancas y negras. Todo en sus respectivos departamentos.

Bueno, pero no caro ¶ Precio Fijo

CRONICA DE TRIBUNALES

MODIFICACION DE LAS CONCLUSIONES PROVISIONALES EN LA CAUSA POR LA MUERTE DEL COMERCIANTE RODRIGUEZ

El fiscal, al terminarse el juicio retiró la acusación para F. Errizabaleta, R. Dauzón (a) El Americano y S. Díaz (a) Chorizo, pidiendo cadena perpetua para P. Miranda (a) Tito

EN EL SUPREMO

Terminó ayer tarde, a las cinco y media de la tarde el juicio oral de la causa instruída con motivo de los tristes sucesos ocurridos en la bodega "La Oriental", el pasado veintidos de Septiembre, que costara la vida a su dueño Jesús Rodríguez.

EL FISCAL PIDE AHORA CADENA PERPETUA

El Ministerio Fiscal, representado por el joven abogado fiscal, doctor Alfredo Bernal, como había anunciado, presentó escrito modificando sus conclusiones y elevándolas a definitivas, en el sentido de retirar la acusación que tenía formulada contra Francisco Errizabaleta, Roberto Dauzón, (a) El Americano y Secundino Díaz, (a) Chorizo, pues estima no tomaron participación en el hecho y sosteniendo la acusación contra Pedro Miranda (a) Tito, pero pidiendo cadena perpetua en vez de pena de muerte, pues entiende hubo tentativa de robo, con motivo del cual resultó homicidio, con la agravante de nocturnidad.

EL INFORME DEL FISCAL

Concedida la palabra por el Presidente, al doctor Bernal, éste basa principalmente su acusación contra Tito en la prueba del sombrero, que estima base fundamental para que sea condenado el procesado, toda vez que, según él, los numerosos testigos que han desfilado ante el Tribunal, han reconocido el sombrero ocupado en el lugar del hecho, de la propiedad de Tito, así como que éste, durante el día del suceso estuvo merodeando por los alrededores de la bodega y fué visto por distintas personas que lo conocían bien y pudieron observar llevaba pantalones de color azul, de los usados para trabajos de mecánica, camisa a rayas y sombrero de castor, color oscuro.

Se basa también en la prueba pericial del sombrero que encajaba perfectamente en la cabeza del procesado cuando se hizo la prueba, pero que en el juicio oral debido al constante uso ha ensanchado algo y demás, en el empeño del procesado en hacer ver que hacía como quince días, con anterioridad a los hechos que no iba a Marianao, a pesar de que fué visto por distintas personas repetidas veces pocos días antes y el mismo día del suceso.

Entiende que el móvil que guió a Tito a cometer el hecho no fué más que el robo, pues, precisamente, ha sido condenado en juicios correccionales por esos delitos, suficiente para traerlo como antecedente para poder asegurar que Tito fué a la bodega a robar, escogiendo la noche para su propósito.

El hecho de que Chorizo estuviera pocas horas antes del hecho en compañía de Tito, no cree el Fiscal sea fundamento para acusar al primero, toda vez que no existen otros datos que justifiquen su participación. Se refiere a las pruebas testifical de descargo, calificándola de débil, pues el hecho es que números testigos han asegurado y desde los primeros momentos que el sombrero ocupado era de la propiedad de Tito sin que nada pudiera destruir esta prueba más que suficiente para sostener la acusación.

EL INFORME DEL DOCTOR GARCILASO DE LA VEGA

El defensor de Tito, doctor José Garcilaso de la Vega, comienza diciendo que esperaba, debido a las pruebas que se practicaron en el juicio oral que el Fiscal retirara la acusación contra su patrocinado, estimando que sólo la pasión ha podido mover el ánimo del Fiscal para mantener una acusación que él estima absurda y falta de base, tanto jurídica como moralmente. Cree que el Fiscal haya tenido que hacer un enorme esfuerzo para mantener su acusación, a pesar de que de la misma manera con que la mantiene contra Tito pudo haberla mantenido contra Elizagarreta, que también tiene antecedentes penales y contra Chorizo que fué visto con Tito pocas horas antes del suceso.

Califica este proceso como "el de los sombreros" toda vez que aparecen como pruebas de convicción tres prendas de esa naturaleza: una que fué ocupada en el lugar del hecho, otra que era la que Tito usaba hasta poco antes del hecho y la tercera, con que fué detenido. Rechaza toda acusación de coartada por parte de Tito, que desde el primer momento, dice, pudo comprobar, sin necesidad de la dirección del Letrado informante, la no pertenencia por su parte del sombrero ocupado, y que lo único que hay respecto a dicha prenda es que algunos han dicho que se les parecía al que usaba Tito, más ninguno ha asegurado que era el de su defendido.

A juicio del Letrado el Fiscal ha inventado cargos contra su patrocinado para tener base con que acusar y asegura que si el Fiscal doctor Bernal tuviera que firmar la sentencia contra Tito, seguramente no lo haría, porque no podría dormir tranquilo como hasta ahora lo ha hecho, a menos que hubiera penetrado en él el espíritu de Torquemada.

Estudia todas las pruebas practicadas y respecto a la testifical, sostiene que tanto Filomeno Torres, como Gregorio Esperón y Arturo de la Fuente no han precisado que el sombrero ocupado era de la propiedad del procesado, todos dicen que se les parecía... y el Sargento Lázaro que aseguró que el sombrero ocupado no era el del procesado, así como que entendía que ninguno de los procesados era el autor del crimen.

Hace incapié en el hecho de que han venido seis testigos a decir que vieron a Tito en Guanabacoa, donde últimamente vivían, como a las siete y media u ocho de la noche, que entró en su casa y después no volvió a salir sino hasta el día siguiente en que lo detuvieron.

Se refiere también al proceso del envenenamiento de la Cerveza "La Polar", en cuyo proceso, a pesar de haber más pruebas en contra de los procesados, no fueron condenados, y por último en las informaciones periodísticas de diversos diarios de esta Capital, entre ellos "El Mundo", "El País", "La Prensa" y "El Sol", en las cuales existe palpable la inocencia de los procesados y particularmente de su patrocinado, y terminó pidiendo un fallo absolutorio.

El doctor Garcilaso de la Vega fué muy felicitado al terminar.

EN LA AUDIENCIA

EN LIBERTAD, LOS TRES

A las seis y cuarto de la tarde y mediante providencia, fueron puestos en libertad "Chorizo", "El Americano" y Errizabaleta, quedando guardando prisión "Tito", cuya suerte será resuelta de un momento a otro. Dichos tres procesados, fueron defendidos por los doctores J. A. Portocarrero, Juan J. Tomás, Byrne y C. Jiménez de la Torre.

SUSPENDIDO HASTA NUEVO SEÑALAMIENTO

A petición del doctor Carlos M. Palma, defensor, quien alegó hallarse indispuesto, la Sección Primera de la Sala de Vacaciones de la Audiencia suspendió ayer tarde, hasta nuevo señalamiento, el juicio oral de la causa instruída al procesado Carlos Guerra O'Farrill, por el homicidio de Hortensia García García, ocurrido en la calle de Oficios entre las de Merced y Jesús María.

FALLO CONFIRMADO POR LA AUDIENCIA

La Sala de lo Civil de la Audiencia ha dictado sentencia en la que, como lo solicitara el doctor Miguel Angel Campos, ha confirmado en todas sus partes, el fallo del Juez de Primera Instancia del Oeste, en los autos del juicio declarativo de mayor cuantía que, en cobro de pesos, promoviera el doctor Campos, a nombre de Benjamín Fuentes Fernández, comerciante de esta plaza, contra Enrique Gutiérrez López, propietario y vecino de Marianao.

El Juez, aceptando la tesis del doctor Campos, declaró con lugar la demanda y condenó al demandado a pagar al actor la cantidad de 9 mil 780 pesos, 50 centavos, intereses y costas.

SOBRE RESCISION DE CONTRATO

Asimismo ha confirmado la expresada Sala, el fallo del Juez de Primera Instancia del Norte en los autos del juicio de mayor cuantía que, sobre rescisión de contrato e indemnización de daños y perjuicios, estableció la sociedad de "José Vázquez y Sobrinos", del comercio de esta ciudad, contra José Manuel Martínez Martínez, comerciante de Guanabacoa.

El Juez, declarando con lugar la excepción de falta de acción opuesta por el demandado, desestimó la demanda con las costas a cargo de la parte demandante.

CONCLUSIONES PROVISIONALES

El Fiscal de la Audiencia ha formulado escritos de conclusiones provisionales, interesando las penas que a continuación se expresan:

Un año, 8 meses y 21 días de prisión correccional, por rapto para Alberto Mena.

Dos meses y 1 día de arresto mayor, por imprudencia de la cual resultaron lesiones graves, para Mario Corral.

Dos años, 11 meses y 11 días de presidio correccional, por hurto, para Dámaso R. Mesa.

Cuatro años, 2 meses y 1 día de presidio correccional, también por hurto, para Norberto Cuesta

Y 2 meses y 1 día de arresto mayor y multa de 300 pesos, por infracción de la Ley de Drogas, para cada uno de los procesados Ramón Chao y José Alfonso.

RESOLUCIONES DEL SUPREMO

Ha dictado auto la Sala de lo Criminal del Tribunal Supremo, declarando no haber lugar a sustanciar el recurso de casación establecido por el procesado Francisco Fernández Bacallao, contra el fallo de la Audiencia de la Habana, (Sala Tercera de lo Criminal) que lo condenó en causa por disparo.

Dicha Sala ha declarado firme el fallo de la Audiencia de Santa Clara en causa seguida a Publio Catona Aquino, por delito privado, contra cuya sentencia estableció casación el acusador particular José Liriano Sánchez.

HONRAS FUNEBRES EN SUFRAGIO DEL SR. SEGURA

En la mañana de hoy, a las ocho y media, se efectuarán solemnes honras fúnebres en la Parroquia de los Padres Pasionistas, Víbora, en sufragio del alma del desaparecido caballero, señor Andrés Segura Llopis.

Para tan piadoso acto invitan su viuda e hijos a sus amistades.

LIQUIDAMOS TODO EL EQUIPAJE

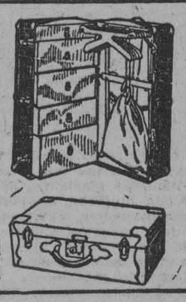

Baúles escaparates . . DESDE $18.00
De camarote y bodega DESDE 10.00
MALETAS. . . . . DESDE 1.00

VISITENOS ANTES DE COMPRAR EL SUYO

PELETERIA BENEJAM San Rafael e Industria

DE TRIUNFO EN TRIUNFO

va el rico y sin rival café de "La Flor de Tibes", que se ha apoderado ya de todos los paladares.
BOLIVAR 37. TELEFONOS A-3820 y M-7623.

UNA QUEJA A LAS AUTORIDADES

La fabricación en los repartos que rodean la Habana y muy particularmente en los que se hallan situados en la jurisdicción de Marianao, si no prospera como debiera y esperan los que han dedicado inmensas sumas a su trazado, preparación y demás, es porque aun no se ofrece al particular o al propietario que adquiere terrenos en los mismos la sensación de seguridad suficiente para vivir tranquilos en sus propiedades sin peligros de asaltos o robos nocturnos.

Mientras la Policía de Marianao no se aumente, pues sólo cuenta en la actualidad con cuarenta y nueve vigilantes para un radio en el que se mueven cuarenta y cinco mil habitantes, la vigilancia no podrá ser mejorada y seguirá reinando la alarma entre los vecinos de allende el Río Almendares.

La alarma a que venimos refiriéndonos se ha recrudecido estos días con motivo de los recientes robos nocturnos en dichos Repartos, especialmente en los de Alturas del Río Almendares, Columbia y Buena Vista, y otros de que hemos dado cuenta en nuestras columnas en su oportunidad.

Escribimos estas líneas a instancias de algunos vecinos justamente atemorizados y con el objeto de llamar la atención de quien corresponda sobre ese estado de cosas, ya que las personas que se dirigen a nosotros nos merecen el mayor crédito y las creemos dignas de que las autoridades las atiendan en sus justas quejas.

PIANOS ALEMANES
GROTRIAN-STEINWEG
GÖRS & KALLMANN
RÖNISCH - GRUNERT
HUPFELD - GOTHA
AGENTES EXCLUSIVOS
VDA. DE CARRERAS Y CIA.
PASEO DE MARTI 115. - HABANA.

MODELO DE TODA ELEGANCIA

GLACE KAKI, tacón alto y militar.
REBAJADO A $10.00

PELETERIA
O. K.
AGUILA 121. TELEFONO A-3677.

M.E.C.D. 2016

Revista Azucarera Semanal

(POR MENDOZA Y Co.)

Durante la semana que termina hoy, los mercados azucareros han denotado una quietud excepcional, sin que prácticamente hubiera en los círculos azucareros cubanos noticia alguna digna de ser comentada.

Durante la excursión del Presidente Machado por el interior de la Isla, los colonos de los más apartados distritos cruzados por el tren presidencial aprovecharon la oportunidad para congregarse en masa en las estaciones del ferrocarril y hacer entrega al Jefe del Poder Ejecutivo de unos (14) catorce suplicatorios firmados por las asociaciones provinciales de colonos de Santa Clara, Camagüey y Santiago de Cuba, así cmo por las asociaciones locales de colonos pertenecientes a buen número de centrales ubicados en las provincias, haciendo constar su ferviente deseo de que, fuera de prohibir que la próxima zafra comience antes del 1 de Enero de 1928, no se restrinja en modo alguno la producción, de que el Presidente ejerza toda su influencia sobre los miembros de la Cámara de Representantes para que aprueben el informe de la Comisión Conjunta acerca de la llamada "Ley Cortina" que crea la Comisión Nacional de Defensa Azucarera, y de que se modifiquen poniéndoles más a tono con los actuales precios del azúcar y haciéndoles más equitativos para el colono los artículos 38 y 39 de la Ley de Impuestos Municipales que regulan el tributo a pagar sobre la caña de azúcar. En todos los casos, el Presidente Machado prometió estudiar cuidadosamente las cuestiones a él sometidas, teniendo siempre presente los supremos intereses del país en general.

Mientras tanto, han vuelto a circular rumores de que la próxima zafra va a ser restringida a un máximo de 4,000,000 de toneladas de 2,240 libras no obstante haberse asegurado reiteradamente que el Presidente Machado no ha decidido nada todavía respecto a este asunto, ni tomará determinación alguna antes del próximo mes de Octubre, hasta cuya fecha podrá obtenerse abundante información respecto a las proporciones y estado de las cosechas europeas especialmente las remolacheras de los Estados Unidos y Europa, respecto al estado de los campos de caña de Cuba, respecto al aproximado consumo y existencias disponibles en todas partes del mundo y respecto a la tendencia general azucarera. Durante su reciente excursión, el presidente Machado ha tenido oportunidad de juzgar por sí mismo hasta qué extremo ha afectado la desastrosa sequía de los pasados meses a los campos de caña de los principales distritos productores de la isla y hacer un cálculo mental de la caña que quedará disponible para la zafra próxima. Por lo tanto, es todavía prematuro asegurar nada sobre si habrá o no restricción la próxima zafra, y lo más probable es que en el próximo Octubre se compruebe que, aun sin restricción alguna, la misma Naturaleza nos evitará el trabajo de recurrir a medios artificiales.

La temperatura ha sido normal, dada la época del año en que nos encontramos.

El mercado de azúcar crudo ha estado algo más activo durante la semana que hoy termina, y sus precios oscilaron entre 2 21-32 y 2.3|4 costo y flete, advirtiéndose mejor tono al cierre de la misma, por haberse vendido a Europa dos cargamentos al tipo de 2.60 f.o.b. que equivale a unos 2.3|4 costo y flete. Las exportaciones de Cuba siguen siendo fuertes y esta semana se elevaron a cerca de unas 99,000 toneladas, incluyendo embarques al Canada, el Reino Unido, Holanda y Suecia.

Los recibos de los puertos cubanos de embarque han sido algo más crecidos que la semana pasada, elevándose a unas 40,000 toneladas y las existencias en dichos puertos son ahora de unas 210,000 toneladas menos que en la misma época del año pasado.

El mercado local estuvo extremadamente quieto durante la semana y no se supo de transacción alguna.

MERCADO LOCAL DE CAMBIOS

El cambio sobre New York estuvo de baja. A última hora vendían cheque a 1|32 de descuento y solo había un comprador de cable a la Par.

Mejoró el marco alemán oro.

La peseta española estuvo sostenida.

Se operó entre Bancos y Banqueros en cable sobre New York a 1|32 y 1|64 de premio y en cheque a 1|64 de descuento y en Libras cable a 4.85⅞.

Cotizaciones	Valor
New York cable	1|64 P.
New York vista	1|32 D.
Londres cable	4.85 ¾
Londres vista	4.85 ⅜
Londres 60 días	4.82
Madrid cable	17.06
Madrid vista	17.05
Hamburgo cable	23.82
Hamburgo vista	23.80
Italia cable	5.46
Italia vista	5.45
Zurich cable	19.28
Zurich vista	19.27
Bruselas cable	13.93
Bruselas vista	13.91
Toronto cable	1|16 P.
Toronto vista	1|32 P.
Amsterdam cable	40.08
Amsterdam vista	40.06
Hong-Kong cable	49.15
Hong-Kong vista	49.00

Recaudación de los Ferrocarriles Unidos de La Habana

Semana terminada 23 de julio de 1927	$ 220.600.30
En igual período del año 1926	$ 232.926.10
Diferencia de menos este año	12.325 80
Total desde el 1o. de julio	$ 771.214.54
En igual período del año 1926	$ 820.984.13
Diferencia de menos este año	49.769.59

HAVANA CENTRAL RAILROAD COMPANY

Semana terminada en 23 de julio de 1927	$ 56.831.58
En igual período del año 1926	$ 56.086.89
Diferencia de más este año	744.69
Total desde el 1o. de julio	$ 189.689.73
En igual período del año 1926	$ 195.479.18
Diferencia de menos este año	5.789.45

Por D. M. Macra, Administrador General.

Bolsa de La Habana

COTIZACION OFICIAL DEL DIA 29 DE JULIO

BONOS Y OBLIGACIONES

	Comp.	Vend.
República de Cuba 1904 Speyer Cy 35.000.000	102½	—
República de Cuba 1905 (Deuda Interior) Cy 11.168.800 excp	97	99
República de Cuba 1909 4½ Cy 16.500.000	96	—
República de Cuba 1914 Morgan Cy 10.000.000	103½	—
República de Cuba 1917 Puertos Cy 7.000.000	97½	101
República de Cuba 1923 4½ Cy 50.000.000	104	—
Ayuntamiento de la Habana (1a. hipoteca) Cy 2.655.000 excp	102	107
Ayuntamiento de la Habana (2a. hipoteca) Cy 2.655.000 excp	102	107
Banco Territorial: capital $4.000.000	75	90
Compañía de Calzado; capital $400.000	50	—
Compañía Cervecera; capital Cy $2.000.000 excp	106	108
Ciego de Avila; Capital Cy 700.000	—	—
Acueducto de Cienfuegos; capital $1.500.000	—	—
Compañía Curtidora; capital $200.000	—	—
Compañía del Gas; capital Cy 4.000.000 excp	108	120
Havana Electric (Consolidados) cap. Currency 8.8724561	99½	—
Ca. Manufacturera; capital $3.000.000	46	52
Matadero; capital pesos 500.000	60	75
Nacional de Hielo; capital $300.000	—	—
Nueva Fábrica de Hielo (bonos) capital pesos 3.000.000 excp	100	—
Nueva Fábrica de Hielo (obligaciones no hipotecarias) capital pesos 3.000.000 excp	100	—
Papelera serie A.; capital $500.000	103½	—
Papelera serie B.; capital $800.000	60	75
Ca Teléfonos; capital Cy 2.000.000 excp	95¼	—
Ferrocarriles Unidos; capital E800.000 excp	80	—
Compañía Urbanizadora; capital $2.000.000	—	—
Ferrocarril Noroeste; capital Cy 3.000.000	—	—
Edificio La Metropolitana (S. A.) capital Cy 1.200.000 excp	100	103
Jarcia Matanzas; capital 350.000	100½	103
Ironbeer (obligaciones no hipotecarias); capital Cy 200.000 excp	—	—
ACCIONES		
Compañía Cubana de Accidentes; capital pesos 250.000	—	—
Banco Agrícola; capital 320.000	110	—
Banco Territorial; capital $5.000.000	42	
Banco Territorial (beneficiarias); capital pesos 5.000.000	1½	—
Cervecera; capital pesos 1.000.000	175	
Ciego de Avila; capital Cy 1.200.000	—	—
Acueducto de Cienfuegos capital $1.000.000	—	—
Constancia Copper; capital $1.000.000	—	—
Constructora; preferidas, capital Cy 2.000.000	—	—
Constructora; comunes; capital $3.000.000	—	—
Cuba Cane (preferidas); capital Cy 5.000.000	35	—
Cuba Cane; comunes; capital Cy 50.000.000	6	—
Cuba R. R.; capital Cy 10.000.000	—	—
das) capital Cy 900.000	—	—
Cuban Central; comunes capital Cy 900.000	—	—
Cuban Tyre; preferidas; Cuban Central (preferi- capital $781.700	—	—
Cuban Tyre; comunes; capital $2.563.400	—	—
Curtidora; capital pesos 300.000	—	—
Industrial Cuba; capital $250.000	—	—
Havana Electric Railway Co. preferidas; capital 5.000.000	81½	82⅞
Havana Electric Railway Co. (comunes) en circulación 200.000 acciones capital $320.5000	21½	24½
Jarcia; preferidas capital 2.500.000 Edv.	93	96½
Jarcia comunes; capital 2.600.000	23	25
Licorera; comunes; capital Cy 200.000	4	5
Lonja; preferidas; capital $800.000	100	—
Lonja; comunes; capital Cy 200.000	—	—
Manufacturera (preferidas); capital pesos 5.000.000	6	7
Manufacturera; comunes; capital $1.400.000	2	3
Matadero; capital pesos 10.000.000	—	—
Naviera; preferidas; capital $2.000.000	63½	64¼
Naviera; comunes; capital $2.000.000	10¼	10½
Nueva Fábrica de Hielo; capital $3.000.000	400	—
Perfumería; (Preferidas) capital $1.400.000 Edv.	—	—
Perfumería; (Comunes) capital $1.400.000 Edv.	5	15
Pesca (prtferidas); capital $1.000.000	103	—
Pesca (comunes); capital $1.500.000	25	—
Compañía de Préstamos y Joyería; capital pesos 500.000	—	—
Eléctrica de Santiago de Cuba; capital Currency 1.500.000	—	—
Eléctrica de Sancti Spíritus; capital $39.800	—	—
Teléfono preferidas; capital $2.000.000	111	113
Teléfono; comunes; capital $2.000.000	125	—
Teléfono Internacional: capital C.	138	—
capital C.	138½	—
Trust Co.; capital pesos 5.000.000	—	—
Ferrocarriles Unidos; capital $3594970	85	90
Union Oil; capital pesos 1.000.000	5	8
Compañía Urbanizadora; preferidas; capital pesos 1.500.000	—	—
Metropolitan Auto; capital Cy 2000.000	—	—
Cubana Fibra y Jarcia	60¾	70
Cubana Fibra y Jarcia	62	62½

DISPARIDAD EN LOS TIPOS DE CAMBIO

En los centros mercantiles ha llamado la atención la cotización del Colegio de Corredores referente al cambio sobre los Estados Unidos, cuyo tipo de 7/64 por 100 de premio por cable, no se ajusta a la realidad del mercado local.

En otro lugar de esta sección podrán verse los tipos que rigieron en las operaciones entre Bancos y banqueros y se notará la gran diferencia que existe entre ambos.

Mercado de Algodón

Ayer al cerrar el mercado de New York se cotizaba el algodón como sigue:

	Quintal:
Octubre	18.71
Diciembre	18.?5
Enero (1928)	19.07
Marzo (1928)	19.25
Mayo (1928)	19.40

SE HALLAN SUMAMENTE ADELANTADAS LAS OBRAS PUBLICAS QUE VIENEN HACIENDOSE EN NUEVA GERONA

El edificio destinado a la Aduana, el centro escolar y los muelles han recibido considerable impulso.—Informe rendido por el ingeniero inspector al doctor Céspedes

Por el arquitecto inspector de las obras que se vienen realizando por la Secretaría de Obras Públicas en Isla de Pinos de construcción del edificio para la aduana, Centro Escolar y Muelles en Nueva Gerona, se ha rendido un informe al doctor Carlos Miguel de Céspedes, participándole que en visita que personalmente hiciera a todos los trabajos que allí se ejecutan, pudo apreciar los siguientes resultados:

Edificio de la aduana: La construcción del edificio para la aduana de Nueva Gerona, se encuentra muy adelantada, ejecutándose los trabajos de acuerdo con las cláusulas del contrato, proyecto y pliego de condiciones, siendo los materiales y mano de obra de lo mejor.

Todos los muros del edificio se encuentran ya enrasados a su altura. El cuerpo central, que comprende el portal que da ingreso a los locales destinados a la Administración, oficial de guardia, vistas, médicos etcétera, es decir, el cuerpo principal del edificio se encuentra ya con la cubierta de azotea construída. En la parte posterior que debe llevar cubierta de tejas, se construyen actualmente las armaduras y quedará lista en breve. Conjuntamente, y con el mayor progreso, se vienen realizando los trabajos de la parte decorativa en cuanto a la fachada y cielo raso, así como la carpintería. Toda la parte que ya se encuentra construída representa un cincuenta y cinco por ciento de la totalidad de la obra.

Centro Escolar: En cuanto al edificio del Centro Escolar, aunque no tan adelantado como el de la aduana, por tratarse de un edificio de mayores proporciones, tiene ya construídos sus muros en toda la parte de la izquierda y en condiciones de recibir el techo: y la fachada principal alcanza la mitad de su puntal, estimándose que la totalidad de la obra tiene ya construídos un veinticinco por ciento de las unidades contratadas. Todas estas obras se encuentran bien ejecutadas, empleándose buenos materiales, tal como se exige en el proyecto.

Muelles: En relación con los muelles que se construyen en Nueva Gerona, la armadura y estructura metálica se encuentran ya listos para recibir el concreto, estando las obras muy adelantadas.

Se construirá una escuela en el barrio de Santa Fe: Actualmente se estudia por Obras Públicas la posibilidad de construir en el barrio de Santa Fe una escuela por lo menos de cuatro aulas, a cuyo efecto se cuenta ya con los terrenos necesarios que han sido cedidos por el señor R. Y. Woll, y que miden 400 pies por 670 pies equivalentes aproximadamente a 24.880 metros cuadrados.

Construcción de la casa-escuela; terminación de casa-vivienda para maestros y jardines, y campo de deportes en Nueva Gerona. También ha sido aprobado ya por el secretario de Obras Públicas el proyecto de construcción de una casa escuela en Los Colonos, terminación de una casa de vivienda para maestros, jardines y campo de deportes en Nueva Gerona, y cuya subasta fué celebrada oportunamente.

Como para estas obras se cuenta con la debida apropiación, se espera que comiencen en seguida.

JUNTA NACIONAL DE SANIDAD Y BENEFICENCIA

Bajo la presidencia del doctor Fernando Rensoli y con asistencia de los doctores Matías Duque, Fernando Ortiz, Hugo Roberts, Domingo Ramos, Alberto Sánchez Fuentes, Francisco J. de Velasco, Antonio Díaz Albertini, Néstor G. de Mendoza, Juan Antonio Cosculluela y Ricardo Gómez Murillo, actuando de secretario el doctor José A. López del Valle, celebró sesión la Junta Nacional de Sanidad y Beneficencia.

Pasaron a ponencia los siguientes asuntos:

Escrito del presidente de la Compañía del Acueducto de Guanajay, señor Faustino Alvarez, referente a la aprobación de la tarifa según figura en el dictamen de vocal ingeniero que aparece en el expediente y que fué aprobado en sesión de 12 de abril de 1926, pasándose al doctor Néstor G. de Mendoza.

—Cuaderno relativo al Reglamento interior para el matadero del barrio Blanquizar, en Manzanillo, del señor José Leiva.

—Al doctor Velasco.

—Escrito de Luis L. Aguirre y Co. sobre modelos de neveras refrigeradores de los señores Northey Manufacturing Co., pasándose al doctor Roberts.

—Expediente con todos los antecedentes y aforo del acueducto de Aguada de Pasajeros, pasándose al ingeniero señor Cosculluela.

—Expediente sobre planta de pasteurización de los señores Villa y Fernández, en Cárdenas, pasando al doctor Velasco.

Se aprobó el informe del vocal ingeniero señor Cosculluela, devolviendo un proyecto de matadero en la finca Santa Amalia en el barrio de Quemados en Camagüey, del señor Andrés Gutiérrez, para que se ajuste a los modelos de matadero aprobados por esta junta.

Se dió lectura, siendo discutido y aprobado artículo por artículo, el proyecto de reglamento para el funcionamiento de la escuela oficial de enfermeras en el Hospital de Dementes de Mazorra, así como una escuela oficial de enfermeros para enajenados en aquel establecimiento, pasándose a una comisión de estilo el texto de este articulado.

El doctor Domingo Ramos expresa a la Junta que, en vista del decreto presidencial, creando la comisión que habrá de hacer los estudios y aplicaciones de la vacuna Calmete en los recién nacidos, estimaba que la ponencia que había prometido a la Junta estaba resuelta con esta acertada resolución y que se proponía en la próxima sesión traer un particular en analogía con este asunto.

SE PRESENTO A LAS AUTORIDADES DE SANTIAGO DE CUBA "LA DOMINICANA", MATADORA DE EMILIO FABRE

Juana Pérez, que éste es su nombre, se vió precisada a defenderse de Fabré cuando asaltó su casa

(Por Telégrafo)

SANTIAGO DE CUBA, julio 29. —DIARIO, Habana.— Hoy se presentó a las autoridades Juana Pérez alias "La Dominicana", que mató de un certero balazo al vagabundo Emilio Fabré el día 24 del presente cuando la población se peegocijaba por la anunciada visita del Presidente de la República.

Emilio Fabré, requería de amores hacía algún tiempo a "la Dominicana", por lo que ésta se irguió contra su tenaz perseguidor, haciéndole un disparo que causó a éste una herida grave en el parietal izquierdo, produciéndole poco después la muerte.

Juana Pérez no pudo ser detenida por la policía santiaguera y probablemente no lo hubiera sido si ella misma, a ruegos y gestiones hechas por el señor Emilio Soto Barranco, alcaide de la cárcel, no se presentara hoy ante el Juzgado que instruye el sumario.

Hemos entrevistado a Juana Pérez; de regular statura y bastante agraciada, vestía una bata típicamente criolla, llevando sus pies calzados de negro y está muy nerviosa, teniendo aspecto de ser mujer laboriosa y honesta.

Nos acercamos a la homicida y responde a nuestras preguntas diciéndonos lo que ya sabíamos por nuestras investigaciones, que confirma ella, plenamente. Hace dos meses vivía en una accesoria contigua a la en que Fabré comenzó a requerirla de amores. Me asegura que no le hacía caso y se encerraba en su habitación; pero que el día de los hechos, como a las once de la mañana, tuvo necesidad de salir a la puerta para botar un poco de agua a la calle, cuando de improviso y sin que lo pudiera evitar se le presentó Fabré diciéndole: "Hoy es el día en que tienes que ser mía o te mato"; acto seguido, ella trató de cerrar la puerta, mas Fabré intentó entrar tirándole una piedra y forcejeando contra la puerta. Agrega Juana que al ver que las fuerzas le faltaban y que Fabré portaba una botella delas llladamas "canecas", abandonó la puerta, corrió hacia el interior de su aposento y empuñó el revólver.

el revólver de su marido que guardaba en un escaparate y lo amenazó apuntándole con el arma. "El, lejos de retroceder, se abalanzó a mí y entonces, sí que fuese mi intención ni pudiera advertirlo, salió del revólver que yo esgrimía un proyectil que mató al hombre que intentaba ultrajarm".

"Al sonar el tiro' yo vi que él retrocedió cayendo atravesado junto a la puerta, por la parte interior. Yo, atemorizada, salí corriendo hacia la calle y me refugié en casa de una amiga y de allí me fuí escondiendo por los montes de Santa Ursula, porque me llegaron noticias de que los familiares de Fabré querían darme muerte".

"El alcaide de la cárcel—continúa diciendo la señora—el señor Soto Barranco, hizo gestiones con mi marido para que yo me presentara, después de garantizarle que nadie iba a atentar contra mi vida. Ahora digo que tengo fe absoluta en los tribunales de justicia y a ellos me entrego, confiada en que la justicia me amparará".

"Yo no he matado por mero capricho sino por defender mi honor, por ser honrada y por defender, finalmente, mi vida".

Juana Pérez es una víctima del destino fatal. Mujer humilde, laboriosa y agraciada. el Fabré, tipo hamponesco, creyó ver en ella una fácil presa de sus perversos instintos. Empleó primero los procedimientos de una palabrería zalamera, vulgar; y al fallarle el sistema persuasivo con que trataba de conquistarla, optó por la amenaza y el asalto del hogar, aprovechando la ausencia del marido, que había salido desde muy temprano para rendir sus diarias labores como brigada de la cárcel.

El doctor González Manet, notable criminalista, se hará cargo de la defensa de la pobre señora y es creencia general que será puesta en libertad mediante fianza por el Juzgado y más tarde libremente absuelta por la Audiencia.— **Perera**, corresponsal.

El único periódico que publica en Cuba suplementos en rotograbado contando para ello con una magnífica planta es el

"DIARIO DE LA MARINA"

Los suscriptores reciben los jueves y domingos suplementos de arte e información gráfica impresos por este procedimiento

EL TREN PRESIDENCIAL ESTARA EN

(Viene de la pág. DIEZ)

chado y Morales. Lo que se hace saber para conocimiento de todos los compañeros, rogando la puntual asistencia.—**Luis Cortés**, Secretario.

GUANABACOA EN PLENO AL RECIBIMIENTO DEL GENERAL MACHADO

GUANABACOA, julio 29. (a las 4 p. m.) Por telégrafo. DIARIO.— Habana.— En virtud de una reunión celebrada hoy en el salón de sesiones del Ayuntamiento y previa convocatoria del Alcalde Municipal, señor Massip, mañana sábado a las dos de la tarde partirá una comitiva integrada por los elementos representativos de los Partidos Políticos, Clases Comerciales, Propietarios, Sociedades y Pueblo, que se dirigirá a la Capital, con objeto de asistir al acto del recibimiento al General Machado.

El comercio de esta Villa, en señal de homenaje cerrará sus puertas desde las dos de la tarde. Reina gran entusiasmo y puede asegurarse que el término en pleno acudirá a recibir al primer magistrado de la nación.

BUEN RECIBIMIENTO EN TAGUASCO

En el pueblo de Taguasco se le hizo un buen recibimiento a los que viajan en el tren excursionista, dirigiendo la palabra al pueblo desde la estación, y a nombre del general Machado, el joven doctor Truffin.

En Zaza del Medio hablaron en nombre del Presidente los señores Clemente Vázquez Bello, Rafael Guas y Salvador García Ramos.

LOS PERIODISTAS COMIERON CON EL PRESIDENTE

Invitados por el General Machado comieron esta noche en su mesa los periodistas señores Roselló, Juliá, Baroni, Guzmán y Aznar.

En la Colonia Española de Ciego de Avila hablaron en nombre del Jefe del Estado el Secretario de la Guerra, doctor Iturralde, y el doctor Guas Inclán; y en el Liceo de dicha ciudad el doctor Rafael Guas.—**Polo**, Enviado Especial.

IMPRESIONES EN ESPAÑA DEL VIAJE DEL PRESIDENTE MACHADO

MADRID, julio 29. (Informaciones).—Los cables que hoy publican con grandes titulares casi todos los periódicos detallando el emocionante acto del Presidente de la República de Cuba al cubrir de flores las tumbas de los soldados españoles en el cementerio de Santiago de Cuba, han causado una sensación extraordinaria, que se traduce en grandes elogios para Cuba y su Gobierno.

Un periódico dice que este es el gesto de más alta nobleza ralizado en América en honor de España, por venir de un general que ganó su ascenso en ese grado militar precisamente luchando contra esos soldados cuyo panteón ha cubierto de flores y a los cuales el propio General Machado calificó hace pocos días como los soldados más valientes del mundo.

Otro periódico termina sus comentarios con estas palabras textuales: "El General Machado, que así honra a los muertos, merece el respeto y la admiración de los vivos."

En los círculos oficiales el efecto ha sido de inmensa satisfacción porque viene a acrecentar la cariñosa cordialidad establecida firmemente entre Cuba y España merced a la cual el tratado comercial ha podido celebrarse en un plan de armonía y cariño que seguidamente se trasmitirá a las relaciones de los dos países en todos los órdenes de la vida política, comercial y social.

DISCURSO PRONUNCIADO POR EL HONORABLE PRESIDENTE EN EL AYUNTAMIENTO DE CIEGO DE AVILA, CON MOTIVO DE HABERSELE DECLARADO HIJO ADOPTIVO DE DICHA CIUDAD (Versión Taquigráfica del señor José M. Larrazabal)

PLACETAS, Julio 29.—12.40 a. m. —MARINA.—Habana:

Señor Presidente del Senado y de la Cámara de Representantes. Señores legisladores: Señores Secretarios de Despacho. Señor Gobernador de la provincia de Camagüey. Señores Alcalde municipal y Concejales. Señor Presidente del Ayuntamiento de Ciego de Avila, Autoridades. Señoras y señores:

Algunos días llevamos ya de viaje desde nuestra salida de la Capital a la provincia de Oriente, y tanto en nuestra ida como en el regreso, hemos sido objeto de múltiples muestras de consideración y cariño.

En Santiago y Holguín, fueron extraordinarias las manifestaciones de simpatía y cariño que se nos tributaron y después en Camagüey, en Nuevitas, en Morón y ahora aquí, resultan insuperables esas demostraciones de adhesión y entusiasmo; y sin embargo, nuestro viaje no ha sido un viaje de propaganda partidarista, pues nuestra excursión la ha motivado, exclusivamente, el deseo que yo tenía de consultar la opinión del país sobre la Reforma Constitucional y de conocer las necesidades de cada localidad.

Al llegar a Ciego de Avila, ésta abre sus puertas con cariño y amor a uno de sus hijos, engalanando sus calles adornadas con banderas y flores y avaloradas por la presencia de la mujer cubana, siempre hermosa y entusiasta, y viniendo después a su Ayuntamiento para ofrecerle al Presidente de la República algo que yo considero inmerecido, porque significa para mí un honor extraordinario, el que en Ciego de Avila se reuna el Consistorio para entregarme el diploma de Hijo Adoptivo, que yo acepto.

Señor Presidente del Ayuntamiento y señores Concejales: el honor que me ofrecéis, yo lo acepto y lo agradezco; pero quiero manifestaros que no era necesario el otorgárseme esta distinción, que a mi alma conmueve, para que yo ya pensara y me preocupara de las necesidades que tiene este pueblo progresista, digno por todos conceptos, de merecer la atención del Presidente de la República. He oído la exposición que acaba de leer el señor Presidente de este Ayuntamiento, en donde se señalan algunas de las necesidades más apremiantes de este pueblo, y quiero declarar que esas necesidades yo ya las conocía, porque sé que Ciego de Avila es un pueblo relativamente nuevo, por lo que entiendo que necesita todavía ser atendido por el Estado.

Ustedes saben que el Congreso votó y yo sancioné; la Ley de Obras Públicas, esa ley ha sido ya ifnanciada en cunato a sus primeros seis años. La carretera central, la construcción del palacio del Congreso, las obras de construcción de un muro en el malecón para ganarle terrenos al mar, el acueducto de Santiago de Cuba que acaba de subastarse en Santiago de Cuba en estos días, y otras más que están ya en ejecución.

Ahora me propongo estudiar las demás necesidades de los pueblos, las obras más urgentes a ejecutar y entre ellas está seguramente las de pavimentación y alcantarillado de Ciego de Avila. (Atronadores aplausos). Pero decía un orador que creo habló en estos días en Camagüey, si mal no recuerdo, el señor Generoso Campos Marquetti, que ya el pueblo está creyesdo lo que yo digo y que cumplo lo que prometo y que podrá ocurrir que no pueda en plazo fijo o determinado, realizar una obra ofrecida; pero sí puedo afirmar que si continuo en el poder durante cuatr oaños más y en ese tiempo dispongo por la recaudación del fondo de Obras Públicas de unos 80 millones de pesos para invertirlos en obras, se hará indudablemente, la obra que ahora solicitais. (Grandes aplausos).

Los gobiernos tienen que distinguirse por su acierto y ecuanimidad. Ningún Presidente de República puede consentir que su Secretario de Hacienda contraiga compromisos, tomando dinero de un crédito ya afectado, para dedicar ese dinero a otra necesidad, por grande que ésta sea; pero yo puedo hoy prometer solemnemente, que Ciego de Avila ha de tener las obras mencionadas, si se obtiene como es de esperarse el dinero para las mismas. durante los próximos cuatro años y ha de ocurrir así, porque la recaudación ha excedido en este año a más del veinte por ciento de los cálculos que se hicieron por las Secretarías de Hacienda y de la Presidencia.

Da pena y sentimiento a la vez no poder contestar afirmativamente la petición del honorable Ayuntamiento de Ciego de Avila; para mí sería de inmensa satisfacción el haber podido esta tarde acceder a lo que se me pide, para corresponder al Ayuntamiento y al pueblo en general, después de tan imponente manifestación que sinceramente les agradezco, más que nada porque ella es fiel reflejo del sentimiento que los hijos de C. de Avila guardan hacia mí, y, además, porque ellos fueron los primeros que me dieron el voto para salir triunfante en las elecciones que me llevaron a la Presidencia de la República. (Atronadores aplausos interrumpen al señor Presidente e impiden oir el discurso.) ¿Qué pensaría de mí este Municipio si yo les ofreciera que dentro de novenat días, como lo he ofrecido en Santiago de Cuba, por haber sido ya subastadas las obras del acueducto de aquella ciudad, las del alcantarillado y pavimentación de este pueblo comenzarían también para esa fecha, y llegado dicho plazo las obras no comenzaran? Dirían, seguramente, que el Presidente de la República es un mentiroso. No, hasta ahora yo todo lo que he ofrecido lo he cumplido, y sino vean esa construcción de la Carretera Central y las demás obras que ya antes he mencionado.

Dicho ésto, réstame solamente expresaros mi eterna gratitud por esta gran manifestación, por esta manifestación que tanto a mis compañeros como a mí nos conforta y nos alienta; y para que al llegar a la capital de la República podamos decir que nuestra excursión, que como ya varias veces he expresado, no ha perseguido fines políticos ni de propaganda, ha servido para convencerno sde las pruebas de afecto y simpatía que en todas las poblaciones, desde un extremo a otro de la República, se nos han tributado, demostrando ésto que todos los esfuerzos, que todos los trabajos y desvelos que ha tenido este Gobierno para encauzar la administración pública, se los merecía, como lo han demostrado por las vivas pruebas que nos han dado y como lo demuestra también Ciego de Avila esta tarde.

Por eso yo persevero en mi obra, y digo una vez más que si cuando era joven tuve arrestos para ir a los campos de batalla, ofreciendo mi vida por mi patria, no me han de faltar ahora que sigo dispuesto a sacrificar mi vida, si fuere necesario para verla libre, soberana y feliz. Así soy yo. No me importa, llegado el caso, sacrificar mi vida o salud y abandonar mi familia, si es preciso para el bien de mi patria. (Grandes aplausos.)

Mis compañeros me dicen que yo, a pesar de ser más viejo que ellos, los he cansado a todos; y no es eso, es que tengo fe en mi pueblo y, por tanto, como me consta que todo se lo merece, yo siempre estoy dispuesto para su beneficio. No se le paga a un pueblo su adhesión con discursos más o menos elocuentes, no. A un pueblo se le paga ofreciendo por él su vida, procediendo siempre con honradez, porque eso es lo que necesita un pueblo: ser grande y feliz como lo está siendo nuestra querida Cuba.

También es necesario que hable un poco de política. Yo fuí electo Presidente por cuatro años y fuí, de pueblo en pueblo, de casa en casa, demandando el voto, haciendo mi propaganda política y ofreciendo al país lo que poco a poco he ido cumpliendo; pero yo dije en todas partes que quería ser electo Presidente de la República duranto cuatro años pero que no quería ser reelecto. Y cuando estando ya en el poder todos los partidos políticos me ofrecieron la reelección presidencial yo no la quise aceptar por que estaba convencido de que era un mal para el país y por que, además, como ya he repetido varias veces, siempre hago lo que digo.

Por eso he aceptado la Prórroga de dos años, por eso yo he inspirado la Reforma Constitucional y he aceptado la Prórroga de dos años, porque entiendo que con ese tiempo es suficiente para desarrollar mi programa y si solo hubiesen sido necesario seis meses, solo ese tiempo hubiera solicitado".

Otros problemas, señores, quiero tratar esta tarde, por que el pueblo ya esta convencido de las ventajas que reporta la Reforma Constitucional. Yo sé que en estos momentos hay una comisión de colonos que desea ver al Presidente de la República para tratar de asuntos relacionados con la industria azucarera. Yo quiero que estos señores se pongan de acuerdo y que resuelvan entre ellos sus dificultades, porque no hacerlo así el Presidente de la República no tendrá otro remedio que usar las facultades de que se encuentra investido, y tendrá que resolverlas por si solo (Frenéticos aplausos).

El problema agricola lo tengo en estudio, lo estoy estudiando con gran eficacia.

Estamos en mejores condiciones de lo que creen algunos pesimistas.

Tenemos soberanía e independencia, que nadie puede discutir, acabo en estos días de firmar un Tratado con Esjaña. Tratado beneficioso para nosotros en cuanto al tabaco, azúcar, alcoholes y otras cosas más. Ese Tratado no solo tiene importancia material considerable, sino una gran moral. Que es lo que más nos interesa, porque se demuestra claramente que la República al poder celebrar esa clase de pactos, es independiente y soberana.

Ciego de Avila, yo puedo aseguraros al contemplar la manifestación que me habéis dedicado, que si este recibimiento no es el más grande de cuantos ha obtenido nuestra excursión, al menos es el que le ha puesto magnífico remate a las que me han tributado las provincias de Habana, Matanzas, Santa Clara, Camagüey y Oriente; y todos proclamando ellos son el visto bueno elocuente y formidable a la Reforma Constitucional y a la Prórroga de Poderes, así que le aceptan y la quieren para lo que necesitamos que es lo que necesita Cuba que es ayudar más al Presidente de la República, si el Presidente se lo merece.

Si el Presidente es digno; y sino lo es, vosotros debéis tener suficiente civismo y ser lo suficientemente consientes para decirle que abandone la Presidencia. Cuando un pueblo y perdóneseme la pedantería tiene a su frente un hombre bueno, sensato, que trabaja y labora para el bien de su patria, ese pueblo debe utilizarlo por el tiempo que sea necesario, ya sea señoras y señores, durante los dos años de prórroga de que se trata o por un plazo. (Aclamaciones del público interrumpen al orador), gracias señores por vuestra gentileza, gracias señores Concejales del Ayuntamiento de Ciego de Avila, por vuestra generosidad nombrándome hijo adoptivo de tan progresista población, no concurro con la misma frecuencia ahora a los actos sociales que antes de ser Jefe del Estado lo hacía.

Mi labor es demasiado intensa para consentírmelo, por que no tengo otro afán que ser útil a mi patria conquistando así el amor de mi pueblo todo, como he logrado el vuestro, para que cuando ya no esté entre vosotros tendré siempre en mi tumba las flores que a ella lleve vuestro afecto.

UNA POBRE MUJER DE CABEZAS, QUE ESTABA TRASTORNADA, SE SUICIDO POR HABER PERDIDO UNO DE SUS HIJOS

La infortunada señora, que deja seis hijos, realizó sus fatales propósitos arrojándose a un pozo. — El traslado de la Aduana y la tarifa del alumbrado en Sagua la Grande

ROBO DE PRENDAS

MARIANAO, Julio 29.—(Por telégrafo). — DIARIO, Habana. — Manuel Ricay García, Ingeniero, vecino de Medrano entre Concepción y Reina, Buen Retiro, solicitó la presencia del sargento de la Policía, Lazcano, por haberse efectuado en su domicilio un robo de prendas ascendente a mil trescientos pesos.

Los ladrones para realizar el hecho violentaron la puerta de la calle y la de varios escaparates, en momentos de encontrarse ausente el señor Ricoi y sus familiares.

FATAL ACCIDENTE

MARIANAO, Julio 29.—(Por telégrafo). — DIARIO, Habana. — El doctor Latorre, médico de guardia, asistió en el Centro de Socorros a Julieta P. González, de Alquízar, de 18 años, y vecina de San José y San Celestino, de una herida contusa en la región temporal derecha, de carácter menos grave, que le fué producida por Marcelino Hernández, en los momentos en que éste arrojaba una lata a la calle.

El hecho se estima casual. — **Martínez**, Corresponsal.

EL TRASLADO DE LA ADUANA Y LA TARIFA DE ALUMBRADO

Sagua la Grande, Julio 29.

Varios miembros de la Cámara de Comercio se han acercado a mí para suplicarme que haga ver por medio del DIARIO la necesidad imperiosa de que la Aduana de la Isabela de Sagua sea trasladada a esta localidad. Fundan su justa petición en que todo el comercio importador se encuentra establecido aquí y le resulta más cómodo y económico hacer el despacho de la mercancía en esta plaza.

Los señores aludidos han tenido ya varias entrevistas con el señor Sec. de Hacienda, el cual les prometió estudiar el asunto y resolverlo a su regreso de los Estados Unidos. Se espera que la resolución sea favorable al interés del comercio local, que no está en pugna con el del Fisco. Lejos de sufrir daño alguno las rentas públicas con el traslado de la Aduana, se estima que han de estar mjs garantizadas, porque aquí podrán vigilarse mejor los despachos.

Según noticias que merecen crédito, desde el día primero de Agosto cobrará la Compañía de Alumbrado un peso por cada bajante de luz.

Los que están informados de esto lo consideran abusivo y esperan que las autoridades intervengan en defensa de los consumidores.

SUICIDIO DE UNA MADRE

CABEZAS, julio 29.—DIARIO.— Habana.—En la finca Lima Gener, del barrio de Bermeja, de este Término, se suicidó hoy, lanzándose a un pozo, la señora América López y Pérez, la cual deja seis hijos menores de edad. Se cree que esta resolución de la pobre mujer obedezca a que tenía perturbadas sus facultades mentales por haber perdido en días pasados un hijo.

El Juzgado, que conoce de este hecho, ha ordenado la extracción del cadáver, practicándole la autopsia el Dr. Hernández.—**Perera**, Corresponsal.

NECESIDAD DE UN HOSPITAL DE EMERGENCIAS

SAN ANTONIO DE LOS BAÑOS, julio 29.—DIARIO.—Habana. —Han comenzado los trabajos de reparación del edificio en que ha de instalarse la fábrica de camisas Arrow, empleándose por el momento, 20 obreros en esos trabajos.

Debido al auge que va adquiriendo la población, donde las obras de construcción son muchas y se han establecido varias industrias, utilizándose en todas numerosos obreros de la localidad, se hace indispensable e lestablecimiento de un hospital de emergencias, pues el estado de la única casa de socorro que tenemos es ruinoso, careciéndose de lo más preciso en esta clase de organizaciones.

—Los propietarios y vecinos de la zona comprendida entre Salud y San Antonio, claman por la construcción de la carretera que una a ambas localidades, donde existen feraces campos, faltos de comunicación para el acarreo de los frutos.—**Lago**, corresponsal.

PRESUNTOS AUTORES DETENIDOS

GUIRA D EMELENA, julio 29. —DIARIO.—Habana.—Hoy fueron conducidos a San Antonio de los Baños, en calidad de detenidos, Francisco González Monsisbay y su hijo Irene, en cumplimiento de orden dada por el Juez de Instrucción doctor Lancís por suponer que sean los autores del crimen cometido en la finca "Sin Nombre", hecho del que resultó víctima José de la Luz González.

En el esclarecimiento de este asunto tiene gran interés el público, por lo que están actuando con extraordinario entusiasmo todas nuestras autoridades.

Hoy se efectuó una inspección ocular en el lugar del crimen. Se espera que las diligencias que se están poniendo en práctica aclaren la inocencia o culpabilidad de los referidos detenidos, obteniéndose la seguridad de quienes sean los verdaderos hechores.—**Rodríguez**, corresponsal.

FESTEJOS A LA REINA DEL JABON CANDADO EN GUANTANAMO.—SALDRA HOY PARA MANZANILLO

GUANTANAMO, julio 29. DIARIO, Habana. En la gran fábrica de chocolates La India, de la que es propietario el señor Gueria y Compañía, se llevó a cabo ayer tarde una espléndida fiesta en honor de Panchita, reina del jabón Candado. La Reina Panchita, recorrió todos los departamentos de esta industria, haciéndose funcionar las maquinarias, siendo recibida a aquella por los obreros y obreras con grandes muestras de simpatías.

Después sirvióse un rico buffet, en el que tomaron parte, todos los jefes y empleados de la fábrica, pronunciándose elocuentes discursos en elogio de todas las industrias nacionales, dándose vivas a Cueria y a Crusellas, propietario del Jabón Candado.

Por la noche Panchita fué invitada a una función en el teatro Fausto, acudiendo al mismo todas las clases sociales, teniéndose que suspender la venta de entradas en las taquillas, porque desde muy temprano la sala y los palcos del teatro se encontraban completamente ocupados. El palco que ocupó la Reina Panchita, fué engalanado artísticamente con fragantes flores y las banderas de Cuba y España. La función quedó lucidísima.

Durante el día, Panchita visitó todos los establecimientos y almacenes de víveres, así como la Cárcel, siendo acogida con atronadores aplausos por los visitados, quienes la obsequiaron maravillosamente.

Por la tarde, a eso de las cinco, se dirigió acompañada de lo más granado de esta sociedad al Asilo San José de la Montaña. Su llegada fué triunfal, pues todas las hermanitas, niños y ancianos asilados, la rodearon aplaudiéndola frenéticamente. Panchita hizo un valioso obsequio al asilo en nombre de los señores Crusellas y Compañía. Después visitó la casa particular del señor Pepito Alvarez, representante de Crusellas y Compañía, donde se celebró una agradable fiesta, cerrando su estancia en Guantánamo con un ponche que ofreció a todos los periodistas, recitándose por algunos concurrentes poesías en honor de la Reina del jabón Candado.

También la Directiva del Centro de Detallistas, así como la Compañía Licorera, le hicieron a Panchita valiosos regalos.

Mañana sale Panchita para Manzanillo, después de la espléndida acogida que tuvo en la sociedad guantanamera.—**Corresponsal.**

Defunciones ocurridas ayer en La Habana

Relación de certificados de defunciones registrados durante el día de ayer en el Negociado de Demografía de la Secretaría de Sanidad y Beneficencia, según nota oficial facilitada a la prensa.

Raimundo Díaz, blanco, 3 meses, Zapata 1, gastro-enteritis; Carlos González Hernández, blanco, 24 años Quinta Dependientes, nefritis; Victoria Rodríguez, mestiza, 21 años, Hospital C. García, tuberculosis pulmonar; Ana Alfonso, blanca, 68 años, Avenida de Wilson 61, embolia; Felipe Pérez, blanco, 63 años, Hospital Calixto García, sarcoma del cuello; José Hernández, blanco, 42 años, Hospital C. García, traumatismo por aplastamiento; Wenceslao Zamora, blanco, 44 años, Suárez 124, suicidio por arma de fuego; José Arango Pérez, blanco, 23 años, Cerro 659, fiebre tifoidea; **Pedro Sotelo Roldán, blanco, 84 años, Infante 79, hepatitis crónica; Caridad Garciga Armenteros, mestiza, 33 años, Zequeira 3, ne**fritis aguda ;Rafael R. Acevedo, blanco, 68 años, Vives 92, embolia cerebral; Trinidad Echemendía, blanca, 10 de Octubre 301, hepatitis; Manuela Gómez, blanca 21 años, Lugareño, embolia; Domingo Torres, blanco, 60 años, Jovellar 9, síncope cardiaco; Ramona Valdéés, mestiza, 56 años, Maloja 197, arterio esclerosis; Blas Duarte, mestizo, 33 años, Cerro 561, bronconeumonía; Ramón López Gómez, blanco, 70 años, La Benéfica, cáncer de la vejiga; Antonio Medina Hernández, blanco, 38 días, San Antonio y Recurso, toxinfección; Inés Marquetti, negra, 56 años, Misión 29, cirrosis; Leopoldo Carmona Castro, mestizo 6 años, Pocito 236, enteritis aguda; Ana Valdés Díaz, blanca, 87 años, 10 de Octubre 232, arterio esclerosis; María Andrevis Golbe, blanca, 68 años, Andrés 12, Aortitis: Blandina González Bermúdez, mestiza, 2 meses, Pérez 22, acidosis.

UN HURTO

El asiático José Chang, vecino de una estancia situada en la calle de Colón, en el Reparto Las Cañas, acusó a su paisano Antonio León de haberle hurtado distintas verduras de su propiedad.

CERVEZA: ¡DEME MEDIA "TROPICAL"!

M.E.C.D. 2016

VENDO
HAVANA ELECTRIC RAILWAY COMPANY, GOLD DEBENTURES 5½ %
A los tipos actuales rentan 6¼ %
JULIO B. FORCADE
Miembro de la Bolsa de la Habana
Oficinas Bank of Nova Scotia 222-223
(Cuba y O'Reilly)
Teléfono: A-4983

Bolsa de Nueva York

FERROCARRILES	
Atch. Top. & Santa Fe	194
Atl. Coast Line	202¼
Baltimore & Ohio	118⅛
Chesapeake & Ohio	187⅝
Chi. Gt. West., com.	16¾
Chi. Gt. West., pref.	38½
Chic. & N. W.	89½
Chi. Mil & San Paul, com.	15½
Chi. Mil & San Paul, pref.	30½
C. Rock I & P.	112⅛
Delawar & Hudson	214¼
Del. Lack West.	.....
Erie.	62⅝
Erie., pref.	.....
Great Northern	95¾
Kansas City Southern	65½
Lehigh Valley	109¾
Louisville & Nash.	.....
Mo. Kan & Tex., com.	50¾
Mo. Pac., com.	55
Mo. Pac., pref.	104½
N. Y. Central	154½
N. R., N. H. & H.	50⅝
Norfolk & Western	187⅞
Northern Pacific	92¾
Pensilvannia	64⅝
Pere Marquete	130
Titts W. Va.	.....
Reading	117½
St. Louis, St. Francisco	.....
St. Louis, & Southwestern	85¾
Seaboard Line, com.	37¼
Seaboard Line, pref.	42⅜
Southern Pacific	122¼
Southern Railway	133⅜
Texas, Pac.	.....
Southern Railway	133⅜
Texas & P..ac.	.....
Union Pacific	188½
Wabash, com.	72¾
Wabash, pref.	.....
Western Maryland, com.	56¾

EQUIPOS	
American Car Fou.	101½
American Brake Shoe	.....
American Locomotive	.....
Baldwin Locomotive	247½
Gen. Raid Sig.	126⅝
Pressed Steel Car	.....
Westinghouse Air Brake	.....

MOTORES	
Chandler Mot.	.....
Chandler Mot., pref.	.....
Chryler	53⅞
Fed. Mot. Tr.	.....
Dodge Motors, com.	17⅞
General Mot.	226⅜
Hudson Motor Co.	85¾
Hupmovile	19½
Jordan Motors	.....
Mack Trucks	102⅛
Nash	73½
Packard Motors	35¼
Peerlees Motors	.....
Pierce Arrow, com.	12½
Studebaker Corp.	53½
White	39¼
Willys Over	17¾
Yellow Truck	34¼

ACCESORIOS	
Am. Bosch Mag.	18½
Briggs Body	.....
Stewart Warner	63
Timken Roller	117

GOMAS	
Ajax	9
Fisk Tire	16¾
Goodrich	62½
Kelly Springfield Tire	22⅝
U. S. Rubber	47¼

ACEROS	
Am. Steel Fou	55
Bethlehem Steel	53⅛
Colo F & I	88¾
Crucible Steel	93¾
Gulf States	.....
Republic Iron Steel	67
Sloss Sheffield	.....
U. S. Steel	135⅞
Vanadiun	.....
Youngstown	.....

PETROLEOS	
Atlantic Ref.	117½
Barnsdall A	23⅜
California Petrol	24
General Asphalt	72¼
Hoston Oil	153
Independent Oil & Gas	19⅛
Louisania Oil	12⅛
Maracaibo	.....
Marland Oil	32⅜
Mex. Seaboard	4⅞
Mid. Cont. Pet.	30¼
Pan American B	54¼
Pan American West B	.....
Phillips Petroleum	39⅞
Panhan P & R	.....
Furé Oil	26⅜
Sbell Union Oil	27⅛
Sims Petroleum	.....
Sinclair Oil Corp.	16⅛
Sinclair Oil Corp.	16⅛
Skelly Oil	.....
S. O. Calif.	53⅝
Stdard Oil (of New Jersey)	37⅝
Texas Co.	.....
Tex Pac C. & O	.....
Union Oil Cal.	.....

SERVICIOS PUBLICOS	
American Tel & Tel	.....
American For Pow.	21¼
Am. Water Works	.....
Brook Man. Tran.	56⅝
Brook Union Gas	121
Columbia Gas	93⅛
Consolidated Gas	110
Elec. Light Pow.	22¼
Internat'l Tel & Tel.	140
Inter. Rapid Transit	37
National Power & Light	.....
Montana Power	103
North American	50⅛
Pub. Ser. N. J.	42⅛
Third Avenue	91

AZUCAR Y FERROCARRILES	
American Beet Sugar	.....
American Sugar Ref.	88½
Cuban Cane Sugar, com.	.....
Cuban Cane Sugar, pref.	.....
Cuban American Sugar	22¾
Cuba Company	23⅝
Consoldatec R. R. of Cuba	.....
Punta Alegre	.....
Puerto Rico Sugar	36½

Lonja del Comercio de La Habana

COTIZACION OFICIAL PARA VENTAS AL POR MAYOR Y AL CONTADO

JULIO 29 DE 1927

ACEITE:	
Oliva lata 23 libras qq	27.00
Semilla de algodón caja	15.00
AFRECHO:	
Fino harinoso quintal	3.25
AJOS:	
Capadres morados; 32 mancuernas	—
Capadres bañolas 35 mancuernas	—
Primera 45 mancuernas	—
Chilenos de 0.35 a..	—
Murcianos	—
ARROZ:	
Canilla viejo quintal	6.75
Saigon largo número 1 qq	4.50
Semilla S. Q. quintal	4.30
Siam Garden número 1 quintal	5
Siam Garden extra 5 por 100 quintal	5.75
Siam Garden extra 10 por 100 quintal	5.25
Siam brilloso qq. de 6 00 a	7.00
Valencia legítimo qq	5.75
AVENA:	
Blanca quintal	2.60
AZUCAR:	
Refino 1a. quintal	4.00
Refino 1a. Hershey qq	4.00
Turbinado Providencia qq	3.80
Turbinado corriente qq.	3.60
Centrífuga Providencia qq	3.00
Centrífuga corriente quintal	2.90
BACALAO:	
Noruega caja	10.00
Escocia caja	—
Aleta negra caja	—
Alaska caja	—
BONITO Y ATUN:	
Caja de 15 a	25.00
CAFE:	
Puerto Rico qq. de	40.44
País quintal de	30.34
Centroamérica qq. de 35 a	40.00
Brasil quintal a	32.00
CALAMARES:	
Caja de 7.00 a	—
CEBOLLAS:	
Medios huacales egipcias	12.25
En huacales	—
En huacales gallegas	—
Huacales isleñas	—
Del país quintal	—
En sacos americanas	3.00
Egipcias saco	—
Medios huacales egipcias	—
En sacos chilenas	—
CHICHAROS:	
Quintal	7.00
FIDEOS:	
País quintal	8
FRIJOLES:	
Negros país quintal	—
Negros orilla quintal	7.00
Negros arribeños qq.	4.75
Colorados largos americanos	9
Colorados chicos qq.	8
Rayados largos quintal	—
Rosados California qq.	8.00
Carita quintal de 5.00 a	7.00
Blancos medianos qq. 450 a	5.06
Blancos marrows europeos, quintal	6. 9
Blancos marrows Chile	—
Blancos marrows americanos,	—
Colorados europeos	—

Mercado de Fletes

COTIZACIONES

		100 libras
COSTA NORTE		
A Filadelfia	14	15
A Galveston	12	13
A New Orleans	11	12
A Nueva York	14	15
A Halifax	—	—
A St. John	—	—
A Savannah	—	—
A Boston	16	17
COSTA SUR		
A Filadelfia	16	17
A New York	16	17
A New Orleans	13	14
A Halifax	—	—
A St. John	—	—
A Boston	18	19
A Galveston	14	15

Estas cotizaciones son exclusivamente sobre azúcar.

GARBANZOS:	
Gordos sin cribar quintal	8.50
HARINA:	
De trigo según marca, saco, re 8.50 a	11.00
D emaíz qq. de 3.50 a	4.00
HENO:	
Americano quintal	2.50
JAMON:	
Paleta quintal de 20.00 a	23.00
Pierna qq. de 32.50 a	37.50
MANTECA:	
Primera refinada en tercerolas quintal	17.80
Menos refinada quintal	17.50
Compuesta quintal	14.25
MANTEQUILLA:	
Danesa latas de media libra, quintal de 63 a	75.00
Asturiana, latas de 4 libras, quintal de 40.00 a	60.00
MAIZ:	
Argentino colorado qq.	2.50
Argentino pálido quintal	—
Americanos quintal	2.80
Dominicano quntal	—
Del país quintal	—
PAPAS:	
En barriles Virginia	5.00
En sacos americanos	—
En sacos de país qq	—
En tercerolas Canadá	—
Semilla blanca	—
Príncipe Eduardo sacos de 90 libras	—
Príncipe Eduardo sacos de 180 libras	—
Isleñas	—
PIMIENTOS:	
Españoles cuarto caja	9.00
QUESO:	
Patagrás, crema entera quintal de	28.30
Media crema qq. de 16.00 a	20.00
SAL:	
Molida saco	2.25
Espuma saco de 1.30 a	1.50
SARDINAS:	
Espadín Club 30 m|m caja	9.00
Espadín planas 18 m|m caja	6.00
TASAJO:	
Surtido quintal	17.00
Pierna quintal	19.50
TOCINO:	
Barriga quintal	20.00
TOMATES:	
Españoles 1|4 natural caja	6.00
Puré en 1|4 caja	5.25
Puré en octavos caja	3.50
Natural americano un kilo	4.00

MARCAS Y PATENTES
VIURRUN & OLIVA
TRADE MARK AND PATENT BUREAU LTD.
Manzana de Gómez
Departamentos 225-226
Teléfonos: M-9238, A-2621.

PESETA

SE COTIZO A RAZON DE

5 PESETAS 86.51

DOLLAR

FRANCO

SE COTIZO A RAZON DE

25 FRANCOS 54 CENTIMOS

DOLLAR

Se reunieron ayer los importadores d' maderas

Bajo la Presidencia del señor Manuel Tellechea, p s. r. con asistencia de los señores Domingo Alonso, S. en C; Alonso Martín, S. en C.; Buergo, Alonso y Cía.; Bernardino Crespo; J. M. Fernández y Cía.; S. en C.; Cueto; Catalán y Cía; Alfredo Gómez; Tiburcio Gómez e Hijos; Gómez y Hermanos; Avelino González; Antonio Grifui; P. Gutiérrez y Hermanos; Martín Gutiérrez, Pérez Hermanos, S. en C., Quesada y Hermano, habiendo excusado su asistencia los señores Gutiérrez y Hermanos; Compañía de Maderas Planiol, S. A. y Alegret y Pelleyá; y actuando de Secretario el doctor Alfredo O. Ceberio, celebró sesión extraordinaria la Junta General de la Asociación Nacional de Importadores de Maderas, tomándose los siguientes acuerdos:

Fué designada una Comisión integrada por los señores Manuel Tellechea, Bernardino Crespo, P. Gutiérrez y Antonio Rodríguez, a fin de que redacten las bases que han de servir de norma para llegar a un acuerdo en cuanto a la armonía para la conducción de los negocios de maderas por parte de nuestros asociados. Es entendido que se tomará como base la madera importada los dos últimos años, comprendiéndose toda la madera de procedencia extranjera, y que dicha Comisión pueda asesorarse de todas las personas que estima pertinente para el estudio que se le confía.

Se acordó que por Secretaría se redacte una circular para ser enviada por los asociados a sus clientes, dándoles a conocer el acuerdo tomado de proteger los créditos de los asociados, por medio de letras de cambio, a los plazos convenidos, con interés. Por Secretaría se ordenará también un número de gomígrafos equivalentes al número de asociados, a fin de que los utilicen en sus facturas.

Se acordó también que sin excepción de clase alguna, las maderas que se pidan a largos fijos, tendrán un 10 por ciento de aumento en sus medidas. Este acuerdo se hará ejecutivo a partir del día primero del mes próximo.

Por último se acordó que todos los señores asociados deben insistir en que la conducción sea pagada por los clientes, independientemente del precio de la madera.

Mercado de cambios

NUEVA YORK, julio 29. (A. P.)

INGLATERRA: Libra esterlina. Par 4.86.6.		
Vista	4.85	¼
Cable	4.85	⅝
ESPAÑA: Par 19.3 centavos por peseta.		
Vista	17.05	
FRANCIA: Par 19.3 centavos por franco.		
Vista	3.91¼	
Cable	3.91½	
SUIZA: Par 19.3 centavos franco.		
Vista	19.25¾	
BELGICA (Belga nueva moneda) Par 13.88.		
Vista	13.89½	
ITALIA: Par 19.3 centavos por lira		
Vista	5.43½	
Cable	5.44	
rona.		
SUECIA: Par 19.3 centavos por corona.		
Vista	26.77½	
HOLANDA: Par 40.42 centavos por florín.		
Vista	40.04	
GRECIA: Par 19.3 centavos por dracma.		
Vista	1.31	
NORUEGA: Par 26.8 centavos por corona.		
Vista	25.83	
DINAMARCA: Par 26.8 cenavos por corona.		
Vista	26.71½	
CHECOESLOVAQUIA: Par 20.3 centavos por dinar.		
Vista	2.96¼	
YUGOESLAVIA: Par 19.3 centavos por dinar.		
Vista	1.76	
RUMANIA: Par 19.3 centavos por		
Vista	0.61½	
POLONIA: Par 19.3 centavos por zloty.		
Vista	11.20	
ALEMANIA: Par 23.82 centavos por marco.		
Vista	23.78	
AUSTRIA: Par 14.07 centavos por chelín.		
Vista	0.14.08	
JAPON: Par 49.8 centavos por yen.		
Vista	47.18	
CHINA: Par 70.278 por tael.		
Vista	62.37½	
ARGENTINA: Par 42.40 centavos por peso.		
Vista	42.48	
BRASIL: Par 32.40 centavos por mil reis.		
Vista	11.85	
MONTREAL: Par 100 centavos por dólar.		
Vista	99.89 1|16	

PLATA EN BARRAS

NUEVA YORK, julio 29. (A. P.)

Plata en barras .. 56¾

BOLSA DE MADRID

MADRID, julio 29. (A. P.)

	Pesetas
Franco	23.05
Libra esterlina	28.50

BOLSA DE BARCELONA

BARCELONA, julio 29. (A. P.)
El dollar se cotizó a 5.88.5 pesetas.

BOLSA DE PARIS

PARIS, julio 29. (A. P.)
Los precios de los valores cotizados hoy en esta Bolsa estuvieron mejores.

	Francos
Renta del 3 por 100	55.65
Empréstito del 5 por 100	75.10
Cambios sobre Londres	124.04
El dollar se cotizó a	25.54¼

BOLSA DE LONDRES

LONDRES, julio 29. (A. P.)
En esta Bolsa se cotizaron hoy:

United Havana Railway	71
Consolidados por dinero	54 11|16
Empréstito Británico del 5 por 100	101⅜
Empréstito Británico del 4½ por 100	96¼

INFORMACION AZUCARERA

MERCADO DE NUEVA YORK

NUEVA YORK, julio 29. (A. P.) Solamente unos 23.000 sacos de azúcar de Cuba, en dos lotes, para embarque en agosto, fueron ofrecidos hoy a 2.3|4 centavos, costo y flete. Se indicaba, sin embargo, que un poco más de esa cantidad estaba disponible a ese mismo precio.

Las refinerías estuvieron decididamente indifirentes y no parecían inclinadas ni aún a ofrecer.

Se confirmaron ventas al Reino Unido de 5.000 toneladas de Cuba, embarque en agosto, y reventa de un cargamento de Santo Domingo, en la misma posición, y al propio destino, ambos a 13 chelines, costo seguro y flete, Reino Unido. El mercado de Londres estará cerrado mañana y el lunes debido a la destividad de los bancos, pero se espera por los que mantienen relaciones europeas, que los compradores extranjeros entren en el mercado en la próxima semana, pues hay indicaciones de que necesitan azúcar para pronto embarque, a lo menos.

No se confirmaron hoy ventas en vista de la actitud de los compradores, y se cree que tampoco se hayan realizado transacciones privadamente. El precio local permaneció sin cambio a 4.52 centavos.

CRUDOS FUTUROS

El mercado de futuros en azúcar crudo tuvo esta mañana una tendencia reaccionaria, la cual fué considerada como natural en vista del hecho que el alza del miércoles no fué mejor incentivo que los reportes indicando que la próxima zafra cubana sería limitada a 4.000.000 de toneladas. Los primeros precios estuvieron desde sin cambio a cinco puntos más bajo, siendo atribuída la debilidad en los meses lejanos a ventas por casas con conexiones con Londres, pero poco después el mercado se afirmó debido al buen apoyo cubano, aunque no se realizaron transacciones muy activas.

El mercado cerró sostenido con precios netos desde sin cambio a tres puntos más bajo, con ventas totales que se calculan alrededor de 38.000 toneladas.

Septiembre	273	273	270	270	270
Octubre	—	—	—	—	273
Noviembre	—	—	—	—	—
Diciembre	281	282	279	280	280
Enero	278	278	276	277	277
Febrero	—	—	—	—	—
Marzo	270	273	270	272	272
Abril	—	—	—	—	—
Mayo	278	281	278	280	280
Junio	—	—	—	—	—
Julio	285	289	285	288	288

AZUCAR REFINADO

Las noticias de Nueva Orleans anuncian un aumento huy satisfactorio de la demanda del azúcar refinado, pero en el resto del país el comercio continúa reflejando el deseo de esperar hasta que las actuales necesidades se dejen sentir. Continúa retirándose el azúcar contratado casi en las mismas proporciones que el año pasado por esta época. Las refinerías no han anunciado variaciones en sus listas de precios.

MERCADO LOCAL

Continúa este mercado en la misma quietud que rigió durante todo el mes actual. Se exportaron 45.496 sacos de azúcar.

Las noticias recibidas de New York anunciaron un mercado quieto, cotizando a base de 2.3|4 centavos costo y flete.

Al mediodía había vendedores de pequeños lotes a 2.3|4 centavos costo y flete, permaneciendo los compradores a la expectativa. Hasta las tres de la tarde no se había publicado ninguna venta.

En la Bolsa de Azúcares Futuros se vendieron 38.050 toneladas.

Las existencias en los Almacenes lanzados de New York en el día de ayer ascendían a 989.699 sacos de azúcar.

CARTA DE CIERRE
Recibida por Mendoza y Ca.

El mercado estuvo sostenido durante toda la sesión de hoy en la Bolsa del azúcar. Al parecer, los intereses cubanos siguen prestando apoyo al mercado y se dice que, a la vez, se niegan a vender sus azúcares a los precios actuales. La demanda de refinado está mejorando, como lo demuestra el aumento en las extracciones por contrato. El mercado ha de verse obligado a reflejar plenamente la fuerte situación estadística prevaleciente.

Los cables de Londres anunciaron un mercado más firme. Subió el azúcar refinado en tres peniques. Se vendieron 10.000 toneladas de Cuba para embarque en agosto a 2.62 centavos libre a bordo.

Los cables de Praga anuncian buen tiempo para la cosecha de remolacha. Hay buena demanda por los azúcares de zafra pasada y moderada demanda por los de zafra nueva. El mercado está pendiente de cualquier noticia en relación a la restricción de la zafra de Cuba.

COTIZACION OFICIAL DEL PRECIO DEL AZUCAR
Deducidas por el procedimiento señalado en el Apartado quinto del Decreto 1770:

Habana	2.431538
Matanzas	2.471538
Cárdenas	2.450000
Sagua	2.474615
Manzanillo	2.434616
Cienfuegos	2.465386

EXPORTACION DE AZUCAR

Las exportaciones de azúcares anunciadas ayer por las Aduanas en cumplimiento de los apartados primero y octavo del Decreto 1770 fueron las siguientes:

Sagua 18.010 para Galveston.
Júcaro 27.486 para Land Send.

PROMEDIO DE LA COTIZACION OFICIAL DEL PRECIO DEL AZUCAR
MES DE JUNIO
Primera quincena

Habana	2.638125
Matanzas	2.666705
Cárdenas	2.656263
Sagua	2.681643
Manzanillo	2.662240
Cienfuegos	2.662240

Movimiento de la importación y exportación de vegetales entre Cuba y Estados Unidos en 1925 y 1926

Datos tomados del "Commerce Reports", de Comercio de Washington.

El volumen y el valor del comercio exterior de los Estados Unidos en cuanto a hortalizas, fué mayor en 1926 que en 1925, tanto en exportación como en importación. El valor de las exportaciones se elevó de once millones ciento ochenta y nueve mil cuatrocientos sesenta y seis pesos en 1923 a once millones doscientos diez y siete mil cuatrocientos setenta y uno en 1924, descendió a diez millones doscientos noventa y dos mil ciento cinco pesos en 1925 y nuevamente ascendió a once millones veintiocho mil doscientos treinta y tres pesos en 1926. El valor de los vegetales importados en los Estados Unidos aumentó de catorce millones seiscientos cincuenta y siete mil trescientos setenta y cinco pesos en 1923 a veinticinco millones veintinueve mil cuatrocientos setenta y uno en 1926 o sea dos veces el valor de las exportaciones.

Las principales fuentes de importación de vegetales son México, Indias Occidentales y especialmente Cuba. La exportación de vegetales de Cuba a los Estados Unidos ascendió a unos veintiocho millones de libras en 1926, correspondiendo una quinta parte de esta cantidad a la exportación de tomates. La exportación de vegetales en 1925 fué de diez y nueve millones de libras, correspondiendo un aumento de nueve millones de libras a la exportación de 1926. El movimiento de entrada de hortalizas de Cuba se efectúa de diciembre a mayo. La papa es uno de los tubérculos que más se exportan en los Estados Unidos. En 1926 se exportaron dos milones treinta y tres mil ciento cinco "bushels", contra dos millones trescientos veintidós mil novecientos treinta y tres "bushels" en 1925. De esta exportación corresponde a Cuba el cuarenta y ocho por ciento, a Canadá el veinticuatro por ciento, y a México el 8 por ciento; en cambio, Bermuda y Cuba suministran la papa temprana durante el primer semestre del año, y en 1926 Bermuda exportó ochenta y nueve mil doscientos veintiún "bushels" y Cuba veintinueve mil ocho "bushels". En 1926 los Estados Unidos exportaron seiscientos quince mil novecientos noventa y dos "bushels" de cebollas y ajos; de esa cantidad correspondió a Cuba el 38 por ciento. La exportación de frijoles secos en los Estados Unidos fué de quinientos ochenta y seis mil cuatrocientos cincuenta y ocho "bushels" en 1926 y Cuba consumió el sesenta por ciento de esa cantidad, y el 30 por ciento de la exportación de chícharos secos que fué de ciento veinte y seis mil doscientos ochenta y un "bushels" en 1926. En cuanto al mercado de hortalizas, Cuba ocupa el lugar preferente y de los cuarenta y ocho millones quinientas siete mil doscientas sesenta y nueve libras de legumbres que entraron en los Estados Unidos en 1926, Cuba suministró diez y ocho millones novecientas sesenta mil doscientas noventa y nueve libras.

En el siguiente estado comparativo puede verse con claridad el movimiento de importación de vegetales de Cuba a los Estados Unidos en 1925 y 1926, y el de exportación de Estados Unidos a Cuba en los mismos años:

IMPORTACION DE CUBA A ESTADOS UNIDOS

Concepto.	1925 Libras.	1926 Libras.
Habichuelas	1.304.970	935.635
Tomates	7.785.970	8.376.827
Coles	107.585	451.901
Chícharos	1.479	135
Otros vegetales	10.426.918	18.960.299
Total	19.626.922	28.724.979

Concepto.	1925 "Bushels".	1926 "Bushels".
Cebollas	2.040	722
Ajos	11.814	
Papas	8.585	39.008
Frijoles secos	1.736	1.928
Total	24.175	41.658

EXPORTACION DE ESTADOS UNIDOS A CUBA

Concepto.	1925 "Bushels".	1926 "Bushels".
Frijoles secos	346.009	390.658
Chícharos secos	29.451	38.243
Papas	1.088.176	985.730
Cebollas	249.188	238.542
Otros vegetales	3.632.431	5.561.791
Total	5.345.255	7.214.964

NOTA: La mayor exportación de Estados Unidos a Cuba en 1926 puede atribuirse a la menor producción en el país a causa del ciclón que azotó las provincias occidentales de la República.

Clearing-House

Las compensaciones efectuadas ayer entre los Bancos asociados al Clearing House de la Habana ascendieron a la cantidad de $2.315,324.39.

COMISION BANCARIA

La sesión celebrada por la Comisión Temporal de Liquidación Bancaria el día veintinueve del actual, fué presidida por el licenciado Barraqué, dando comienzo a las diez de la mañana y terminando a las once.

Entre otros acuerdos que se adoptaron está el de revocar el poder conferido al Abogado de Washington, señor Geo. Ainslie Nugent, dando por terminada la gestión que se le confió de solicitar y obtener del Custodio de la Propiedad Extranjera de Washington la devolución de los valores y del efectivo que en su poder tenía este funcionario, como de la pertenencia de H. Upmann y Cía., y de sus socios colectivos Rermann y Albert Upmann. Se vió la Comisión obligada a adoptar ese acuerdo porque después de diversas gestiones realizadas por el abogado Nugent se vió que lo único que tenían los señores H. Upmann y Compañía en poder del Custodia de la Propiedad Extranjera era un saldo de $98-50, cuya cantidad pagó oportunamente el referido Custodio en cheque de la Tesorería de los Estados Unidos. Al adoptar el referido acuerdo tambiín acordó la Comisión hacer saber al abogado Nugent su satisfacción por la manera en que desempeñó su cometido.

También acordó la Comisión, en relación con los bienes de la Liquidación de H. Upmann y Cía., permitir al señor Hermann Luttich, representante del Deutsche Bank de Berlín, para que por su cuenta y riesgo gestione lo necesario para obtener del referido Custodio de la Propiedad Extranjera de Washington la entrega de 200 bonos del 4 por ciento del Chicago and Eastern Illinois Railroat Company, que fueron adjudicados en la liquidación del referido Banco H. Upmann y Compañía al mencionado Deutsche Bank de Berlín como trasnacción de la reclamación de ese Banco, ascendente a más de dos millones de pesos. El referido convenio de Transacción fué aprobado por la Comisión en 30 de Julio de 1923 y sólo fué en parte ejecutado con anterioridad al 20 de Mayo de 1925.

Aprobó la Comisión el pago de dividendo al acreedor del Banco Español señor Dámaso Lafuente.

Y por último estudió la Comisión una proposición formulada por The Chase National Bank of the City of New York, pór sí y como sucesor del American Foreign Banking Corporation, para transigir las reclamaciones que tiene contra el Mercantile Trust Company, consistente en la cesBión que se le hace de los derechos y acciones del refferido Mercantile Trust Company a los valores que tiene en su poder el mencionado Chase National ank como garantía de cierta deuda del Mercantile Trust Company, cancelando, en virtud de esa cesión, toda ulterior reclamación contra el referido Mercantile Trust Company. Los fundamentos que tuvo la Comisión para acceder a la petición de ese Banco consiste no solo en la ventaja económica que representa a la liquidación del Mercantile Trust Company la aceptación de la proposición del Chase National Bank, que adjudicándose lo que tiene de garantía por una de las deudas del Mercantile Trust Company da carta de pago por el total de estas deudas, sino también en la necesidad de terminar la labor de liquidación de este Banco, una de las pocas causas que impiden a la Comisión dar por terminaBda en definitiva la labor a ella encomendada por la Ley de 31 de Enero de 1921.

Valores de New York

BONOS
13.393.000

ACCIONES
2.074.400

CHEQUES
1.048.000.000

TABACO

Ochenta y seis tercios de colas, de la cosecha que está llegando al mercado, registraron ayer Ramón Rodríguez, S. en C., en los Almacenes de González y Compañía.

De la misma clase y tiempo registraron treinta y cinco tercios, en casa de Manuel Lozano, los fabricantes Calixto López y Compañía.

También de la nueva cosecha, pero de Partido, vendió treinta y tres tercios de capas Ignacio P. Castañeda a Fernández y Palicio, quienes ayer mismo los registraron.

Y Urtiaga, Toledo y Compañía, compraron a W. Armbrecht y Compañía, treinta y nueve tercios de capas de Remedios, de la cosecha anterior.

LA RAMA RECIBIDA

Ayer entraron por el patio y el almacén de recibos de los Ferrocarriles, las cantidades siguientes:

De Camajuaní, para la Cuban Land and Leaf Tobacco Company, 87 tercios.

De Placetas, para J. Cortés y Hermanos, 144.

De Paso Real, para Ramón Ruisánchez y Compañía, 53.

De Mendoza, para Pío Berdayes, 23 tercios.

De Las Ovas: para Rodríguez y Argüelles, 170; para Calixto Rodríguez Mauri, 136.

De Puerta de Golpe: para Sierra y Díez, 88; para Cano y Hermanos, 63; para Baldomero Fernández, 111.

De San Juan y Martínez: para Cifuentes, Pego y Compañía, 85; para Florentino Mantilla, 6; para Rafael Fernández, 61; para Ruisánchez, Egusquiza y Compañía, 97.

COMPRAS A PARTIDO

En varias zonas de las denominadas de Partido, están comprando grandes cantidades de coronas y capadura, los señores Hilario Cabrera y Manengue de la Osa.

El primero de dichos señores emplea dicho tabaco en Güira de Melena, y el segundo en San Antonio de los Baños.

Se estima que esas pacas se destinarán luego a la exportación.

MERCADO LOCAL DE VALORES

Como habíamos anunciado, desde el día de ayer dejaron de cotizarse oficialmente en la Bolsa de la Habana los DOS MILLONES quinientos mil pesos, bonos hipotecarios de la Compañía Licorera Cubana.

También en el día de ayer fueron retiradas de la pizarra oficial de la Bolsa de la Habana las acciones de la Compañía Cubana de Accidentes, debido a que dicha compañía se encuentra en liquidación.

Las acciones del Banco Agrícola de Puerto Príncipe continúan de alza, con compradores en el acto de la cotización oficial a 110 de valor.

Activas estuvieron ayer las acciones de la Compañía de Fibra y Jarcia. En el acto de la cotización del Bolsín de apertura se operó en 100 acciones sindicadas a 60 y en 550 acciones de la misma clase a 60.1|2 y en la cotización oficial se volvió a operar en 200 acciones a 61; en 100 a 61.1|2 y en 50 a 62 de valor.

Flojas las acciones de Cuba Company con vendedores a 23.5|8. Encalmadas las de Cuba Cane y Consolidados de Cuba.

Sostenidas las de Internacional de Teléfonos, Ferrocarriles Unidos, Navieras, Jarcia de Matanzas y Perfumería.

Firmes todos los bonos y obligaciones, especialmente los de la República de Cuba.

El mercado cerró quieto.

Mercado de Víveres

NUEVA YORK, julio 29. (A. P.)
En este mercado se cotizaron hoy los siguientes artículos.

Trigo número 2 rojo de invierno: por bushel 1.46¾.

Trigo número 2 duro de invierno: por bushel 1.50¾.

Maíz para la exportación: por bushel 113¾.

Centeno número 2: por bushel a 108¼.

Avena blanca por bushel de 0.52½ a 0.62.

Heno por tonelada de 23.00 a 24.00.

Harina por barril de 7.30 a 7.65.

Grasa amarilla: por libra de 6¾ a 6⅞.

Aceite óleo: libra 10¼.

Aceite semilla de algodón: por libra a 9.85.

Afrecho por tonelada de 24.50 a 25.50.

Manteca refinada por libra 13.95.

Papa número 1: por barril de 1.00 a 2.50.

Arroz Fancy: por libra de 8 a 8 1|4

Frijoles Kidney: por libra 7.35.

Bacalao: por libra de 7 50 a 8.50.

Cebollas por libra de 1.35 a 1.65.

MERCADO DE NEW YORK

POR NUESTRO HILO DIRECTO A. P.

MERCADO DE BONOS

NUEVA YORK, julio 29.—(AP) —El mercado de bonos estuvo algo más activo con cotizaciones ligeramente más elevadas. El alza del interés del dinero se consideró un hecho natural en vista de los requerimientos de fondos de fin de mes. La reducción por el Banco Federal de Reserva de Kansas City del redescuento, hizo concebir en algunos centros la esperanza de q. se seguirá aquí una acción similar, pero se cree que tal cosa provocaría el peligro de la inflación de los precios tanto de los valores como de los artículos de primera necesidad.

Mejoró el tono de la demanda para inversión, concentrándose principalmente en las obligaciones ferroviarias, tales como Chesapeake del 5, Erie refundidos del 5, e Illinois Central refundidos del 4. Al mismo tiempo hubo animación en los bonos semi-especulativos, especialmente en la Erie D, del 4, que ganó cerca de 2 puntos. Delaware & Hundson del 5½ también estuvo boyante.

Third Avenue ajustados del 5 volvió a caracterizar el grupo de servicio público, avanzando bruscamente. Brooklyn Union Gas del 5½, que son convertibles y comunes, siguió el alza de las acciones y se cotizó a 206. Entre las industriales, Colorado Fuel de 5 reflejó la perspectiva favorable de la industria del acero, pasando de 102.

Los bonos de compañías de gomas se ofrecieron libremente, pero Goodyear del 5 fué bien absorbida. North American Cement del 6½ perdió un punto.

Las transacciones en la división extranjera bien distribuidas, pero las cotizaciones cerraron irregulares. Los bonos franceses e italianos desplegaron firmeza y los mejicanos ganaron terreno.

Las obligaciones del gobierno federal estuvieron encalmados, con ligera tendencia de alza en los precios.

MERCADO DE ACCIONES

NUEVA YORK, julio 29 —(AP). —Venciendo la resistencia creada por las liquidaciones de fin de semana y las ventas alcistas y bajistas inspiradas por el alza del dinero y por la decisión de la comisión de comercio federal de investigar la reciente compra de importante bloque de acciones de la United States por los intereses Du Pont, el mercado de valores avanzó hoy llevando a la cabeza a las acciones industriales y ferroviarias de alta cotización. Du Pont ganó más de 16 a 29½, mientras varias docenas de emisiones ganaban de 1 a 7 puntos.

Los pools prestaron poca atención al aumento de $82.219.000 en los préstamos a los corredores, pero hallaron estímulo en la baja del 4 al 3½ por ciento del tipo de redescuento del Banco Federal de Reserva de Kansas City. La opinión en Wall Street está muy dividida respecto a que el Banco Federal de Reserva de Nueva York seguirá su ejemplo en un futuro próximo, sosteniendo los banqueros conservadores que no es probable que ocurra ninguna baja inmediata debido al peligro de que se hiciera una nueva inflación de las cotizaciones.

Las comunes de la United S. Steel volvieron a estar a la cabeza del mercado, ganando más de 3 puntos a 137 5/8. La compra de las primeras horas estuvo asociada a la noticia de que los intereses Mellon en Pittsburgh habían adquirido un gran bloque de acciones Bethelehem reflejó claramente el disgusto que ha causado el hecho de que los directores no hayan repartido dividendo, pero encontró buen apoyo alrededor de 53, cerrando a ese precio con pérdida neta de 1¼ puntos. American Steel & Foundry llegó a 55, con alza de 2½ puntos.

Allied Chemical ganó más de 7 puntos 161. General Motors pasó de 288 pero encontró grandes ofertas a ese precio y bajó a 126¼, con alza neta de 5/8.

Las olas de venta que pasaron por el mercado a intervalos, muchas de ellas inspiradas probablemente por las repetidas sugestiones de los corredores, recomendando a sus clientes la venta de valores so pretexto de una baja inminente, fueron bien absorbidas.

La acumulación de Atchison, Southern Pacific y Union Pacific atrajeron la mayor parte de la atención en el grupo ferroviario.

Las operaciones en el mercado de cambios estuvieron algo animadas, con un alza de 15 puntos en el yen japonés a 47.15 cts. La libra esterlina se cotizó alrededor de $4.85¼ y los francos franceses por debajo de 3.91½.

MERCADO DE CAFE

NUEVA YORK, julio 29. (A. P.) El mercado de futuros en café abrió hoy con alza de 3 a 9 puntos, subiendo diciembre a 11.70 o sea de 12 a 15 puntos sobre la lista general. Las transacciones estuvieron encalmadas. El alza se atribuyó a las operaciones de operaciones de los bajistas para cubrirse, promovidas por la alta cotización del milreis. Diciembre cerró a 11.68 y el mercado en general lo hizo con alza neta de 9 a 12 puntos y ventas de 10.000 sacos.

Mes	Cierre
Septiembre	12.37
Diciembre	11.68
Enero	11.55
Marzo	11.43
Mayo	11.24
Julio	11.09

NOTAS DE WALL STREET

NUEVA YORK, julio 29. (A. P.) La American Smelting and Refining Company avanzó hoy el precio del plomo de 6.50 a 6.60 centavos la libra.

La comisión federal de Comercio de Washington ha ordenado una investigación de las relaciones existentes entre la E. I. Du Punts de Nemours, la General Motors Corporation y la United States Steel Corporation, con el objeto de conocer las probables consecuencias económicas de una comunidad de intereses entre las tres corporaciones industriales más importantes de los Estados Unidos.

La American Exchange Irving Trust Company ha recibido $1.200.000 oro, de Holanda.

Las primeras 30 semanas de 1927, han sido testigos de la inversión de más dinero en construcciones que el período correspondiente del año pasado.

Colegio de Corredores

COTIZACION OFICIAL DEL DIA 29 DE JULIO

Cambios	Tipos
S|E. Unidos cable	7|64 P.
S|E. Unidos vista	5|64 P.
Londres cable	4.86 ⅝
Londres vista	4.86 ⅛
Londres 60 d|v	—
París cable	3.93
París vista	3.92
Bruselas vista	13.91 —
España cable	17.10
España vista	17.08
Italia vista	5.46
Zurich vista	19.27
Hong-Kong vista	49.00
Amsterdam vista	40.06
Copenhague vista	—
Christiania vista	—
Estocolmo vista	—
Montreal vista	—
Berlín vista	—

NOTARIOS DE TURNO

Para Cambios: Santiago Rodríguez.
Para intervenir en la cotización oficial de la Bolsa de la Habana: Armando Parajón, Pedro A. Molino.
Vto. Bno. Antonio Arocha, Síndico Presidente; Enrique Pertierra Secretario-Contador.

Información Ganadera

La venta en pie. El mercado cotiza los siguientes precios:

Vacuno de 5 y medio a 6 y medio centavos.

Cerda de 9 a 10 y medio centavos.

Lanar de 8 a 9 centavos.

Matadero de Luyanó. — Las reses beneficiadas en este matadero se cotizan a los siguientes precios:

Vacuno de 22 a 24 centavos.
Cerda de 36 a 42 centavos.
Lanar de 40 a 50 centavos.
Reses sacrificadas: vacuno 90; cerda 486 lanar 12.

Matadero Industrial.—Las reses beneficiadas en este matadero se cotizan a los siguientes precios:

Vacuno de 22 a 24 centavos.
Cerda de 36 a 42 centavos.
Lanar de 40 a 50 centavos.
Reses sacrificadas: vacuno 277; cerda 135; lanar 42.

Julio 29 de 1927.

Mercado de Bonos

BONOS CUBANOS
NUEVA YORK, julio 29. (A. P.)

	Alto	Bajo	Cierre
Int Tel and Tel.	140¾	139	140
Cuba 5 1|2 s. 1953	103⅞	103⅞	103⅞
Cuba Ex 5 s 1944	100	—	—
DO 1949	100½	100½	100½
DO 4 1|4 s.	95⅞	95¼	95⅞
Cuba RR. 5 s. 1952	96½	—	—
Hav. Elec. 5 s 1952	96⅜	—	—

VALORES AZUCAREROS
NUEVA YORK, julio 29. (A. P.)

	Alto	Bajo	Cierre
Amer. Sugar Venta 300	88	87½	87½
Cuban A. Sugar Venta 300	22¾	22¾	22¾
C. Cane Sugar	—	—	—
Cuba C. pref.	—	—	—
P. Alegre Sug.	—	—	—

BONOS DE LA LIBERTAD
NUEVA YORK, julio 29. (A. P.)

	Alto	Bajo	Cierre
Liberty 3 1|2 s.	100.29	100.25	100.27
1o. 4 s.	—	—	—
2o. 4 s.	—	—	—
1o. 4 1|4 s.	10.3	103	103.1
2o. 4 1|4 s.	100.11	100.10	100.10
3o. 4 1|4 s.	101.2	100.31	101.1
4o. 4 1|4 s.	103.28	103.26	103.27
U. S. T. 4 s.	108.14	108.12	108.14
DO 4 1|4 s.	113.13	113.13	113.13
DO 3 3|4 s.	105.15	105.13	105.15
DO 3 3|8 s.	100.14	100.13	100.13

BONOS INTERNACIONALES
NUEVA YORK, julio 29. (A. P.)

	Alto	Bajo	Cierre
Burdeos 6 % 1934	99¼	99⅛	99¼
Lyon 6 por 100 1934	99¼	99⅛	99¼
Marsella 6 % 1934	99¼	99⅛	99¼
Alemania 7 % 1949	107	106¾	107
Francia 7 % 1949	105¼	104⅞	104⅞
Holanda seis s 1954	103½	103¼	103½
Argentina 6 s. 1957	100	99¾	100
Rep. Chile 7s. 1942	100	101¾	102
C'lovak Rep. 8s. 1951	108	108	108

BANCO PASTOR
ANTES SOBRINOS DE JOSE PASTOR
(Casa fundada en 1776)
Capital Suscrito . . . . Ptas. 17.000.000
Id. desembolsado . . . . " 8.500.000
Fondo de reserva (2 ejercicios) . . . . " 1.500.000
LA CORUÑA, VIGO, LUGO, ORENSE, EL FERROL, VIVERO, SARRIA, MONFORTE
Pagan giros en cualquier plaza de España.
Intereses que abonan en cuenta corriente:
Disponible a la vista . . . . . 2½ % anual
" a tres meses . . . . . 3 % "
" a seis meses . . . . . 3½ % "
" a doce meses . . . . . 4 % "
ABRIMOS CUENTAS EN DOLLARS

M.E.C.D. 2016

EL JEFE DE IDENTIFICACION DE LA JUDICIAL RECONOCE A LOS ASALTANTES DE LA CASA-AYUNTAMIENTO DE CABAÑAS

Después de destrozar con una mandarria el escaparate en que está la caja de caudales amarraron ésta y trataron de llevársela, no lográndolo por los gritos de una vecina

En la madrugada anterior, el Ayuntamiento del pueblo de Cabañas, en la Provincia de Pinar del Río, fué visitado por varios delincuentes, uno de los cuales hace poco salió de Presidio, quienes después de romper una puerta que da al fondo de la casa, forzaron la caja fuerte en la que se guardaban valiosos documentos así como la suma en efectivo de diez mil pesos.

Los temibles pícaros, con una mandarria, pudieron romper el escaparate en que se encontraba la referida caja, amarrando ésta con una soga, trataron de llevársela, cosa que no efectuaron por que una vecina nombrada Isabel Pérez, al sentir el ruído, dió voces de auxilio, dando lugar a que los malhechores emprendieran la fuga, en un automóvil que tenían estacionado cerca de la calle de Juan Bruno Zayas.

A los gritos dados por la señora Pérez, hizo acto de presencia en el Consistorio, el Jefe de la Policía, señor José Sandoval, que iba acompañado del vigilante José González. Este y su Jefe, al advertir que los ladrones huían hacia la Habana, en el automóvil, decidieron darles alcance, a cuyo fin montaron en otro automóvil, persiguiéndoles, dándole alcance minutos después.

Los cacos que viajaban en el auto Chevrolet número 13182, son los conocidos pícaros Luis Pérez Aguilar, vecino de Vives número 76; Arcadio Galende, (a) "Camacho", sin domicilio conocido y dos más que lograron darse a la fuga, internándose por las malezas.

Una vez conducidos a la Jefatura de la Policía, los detenidos, manifestaron que no era cierto ellos fueran los autores del robo a la Casa Ayuntamiento, pues solamente se habían concretado a conducir a dos pasajeros que le habían alquilado al chauffeur Pérez, su máquina en la Plaza de Vapor, para que los dejara en el pueblo del Mariel.

Tanto Pérez como "Camacho", pedían al Jefe de la Policía, que los condujera a la Habana, para que investigaran de que ellos eran dos personas honradas, incapaces de cometer tal delito.

Como a las cuatro de la madrugada, del día del hecho, se presentó en el referido pueblo, la mujer del chauffeur Pérez, al que éste hizo entrega de dos cartas para dos amigos, en las que le pedía prestasen declaración en el sentido de que ellos eran inocentes del delito que se les imputaban. Estas cartas fueron ocupadas por la policía.

En vista de que os acusados a cada momento pedían ser reconocidos, el Jefe de la Policía, pasó un telegrama a la Policía Judicial, solicitando la presencia de dos agentes, a fin de que identificaran a aquellos.

Entonces el Jefe del Departamento de Identificación, señor José Ramón Mederos y el sub-inspector Valentín Otero, embarcaron hacia Cabañas, llegando en la noche de ayer.

Acto seguido Mederos, reconoció a los detenidos, como los temibles delincuentes, ya dichos, quienes en más de una ocasión han sido condenados por diversos asaltos a mano armada y en despoblado.

"Camacho", hará cosa de ocho meses extinguió una condena en el Presidio, por robo y Pérez, fué condenado por un asalto y robo en la carretera de Santiago de las Vegas, hecho que cometió en unión de Ambrosio Morales, sujeto de pésimos antecedentes.

El activo Jefe del Departamento de Identificación, cábele la suerte de haber podido identificar a estos dos ladrones, debido a que como siempre tiene por costumbre, lleva en sus bolsillos, las fichas de los delincuentes más audaces que son la pesadilla de los distintos cuerpos policíacos. Entre esas fotografías se encontraba la de Pérez.

Avisado de todo el alcalde municipal, señor Lorenzo Martínez Martínez, se dirigió a su despacho, efectuando en unión del tesorero, un arqueo, pudiendo notar la falta de un billete entero de la lotería nacional, número 23631, así como la suma de cien pesos.

Los ladrones, abandonaron la caja de caudales en la sala del Ayuntamiento, pues debido a los gritos de la vecina no pudieron llevársela en el automóvil, como tenían pensado. Abierta la referida caja, se pudo encontrar que los diez mil pesos que habían en efectivo, se encontraban intactos.

El señor Sandoval, no hacía mucho tiempo había sido nombrado Jefe de la Policía de Cabañas, por lo que se encontraba muy disgustado de que con tan poco tiempo de servicio se le hubiese cometido un robo de esa naturaleza y más en el lugar que se había escogido por los "cacos".

Se están practicando activas investigaciones para lograr saber quiénes sean los dos sujetos que lograron fugarse.

Tanto Mederos como Otero, fueron felicitados calurosamente por el Jefe de la Policía, señor Sandoval.

Los detenidos ingresaron en el Vivac, a la disposición del Juez de Instrucción de Guanajay.

Las juntas generales en la Asociación de Dependientes

Anoche comenzó en la Asociación de Dependientes la junta general de asociados, convocada reglamentariamente para discutir los trabajos llevados a cabo por su Junta Directiva durante el segundo trimestre del año actual.

La presidía el presidente general, señor Antonio Pérez y Pérez, acompañado del señor José Antonio Mestre, el Vicepresidente el Secretario, señor César García Toledo, y el oficial de Secretaría, señor García Pons. Concurrió gran número de asociados.

Se lee y aprueba la convocatoria. Y se aprueba el acta de la última junta general.

Se puso a discusión el Informe trimestral que no se lee, por haberse repartido copias a los asociados, y sin discusión quedó aprobada.

Fueron designados para glosar el Informe citado los señores Julio González, Luis Herrero y Alejandro Peña.

Y después de un breve debate, en el que intervinieron varios señores asociados tratando diferentes asuntos de carácter general, se dió por terminada la junta ordinaria.

Pocos momentos después se iniciaba la junta general convocada con carácter extraordinario. Se acordó revisar el acuerdo por el cual se estableció la doble jornada escolar, y aprobar en su lugar la única, como la aconseja la Sección de Instrucción, convenientemente respaldada por el Informe del Inspector técnico de las escuelas.

Se trató de la revisión del acuerdo de la Junta General de 18 de febrero de 1926, referente al Contrato con los señores Latta Pujals y compañía. Y se dió lectura a la proposición que los citados constructores hacen como liquidación final de un contrato.

Se acuerda revisar el citado acuerdo y la junta general aprueba el Informe que respecto a este asunto ha presentado a la Junta Directiva la Comisión que de su seno, fué nombrada al efecto. Y se autorizó a la Comisión informadora para que resuelva este asunto como lo crea más conveniente a los intereses y moral de la sociedad.

El "DIARIO DE LA MARINA" es el periódico que penetra en todos los hogares y en todos los establecimientos de la República, de donde nace la eficacia para la propaganda de sus anuncios.

MEJICO EN LA CONFERENCIA PAN-AMERICANA DE LA HABANA

AN AMERICANA DE LA HABANA CIUDAD MEXICO, julio 29. (S.R.) La Secretaría de Relaciones Exteriores informa que aun cuando no han sido designados los delegados que enviará México a la Sexta Conferencia Panamericana que tendrá lugar en la Habana en 1928, se ha nombrado una comisión de economía que reúna los datos de todos los departamentos oficiales que presentarán en la reunión los delegados mexicanos.

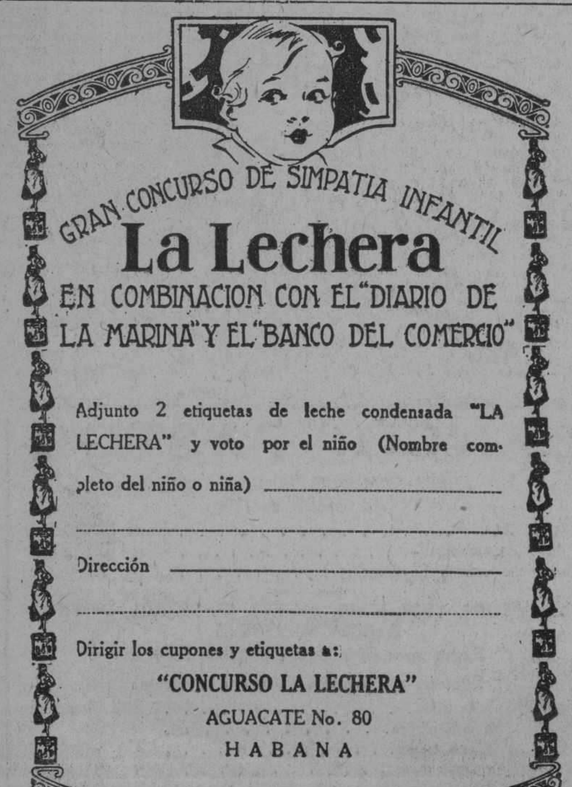

POLITICA Y POLITICOS

EL JEFE DEL PARTIDO CONSERVADOR INVITA A SUS CORRELIGIONARIOS PARA QUE ACUDAN AL RECIBIMIENTO DEL PRESIDENTE DE LA REPUBLICA

PROMETE SER REÑIDA LA CONTIENDA DE MAÑANA EN LOS COMICIOS. – EL ALCALDE CAMBIARA HOY IMPRESIONES CON LOS CANDIDATOS A CONCEJALES QUE DEFIENDEN LA COALICION MARIANISTA

El resultado de las elecciones en Holguín y Manzanillo. – Otras noticias

Mañana se efectúan los comicios complementarios en nueve de los colegios electorales de la Habana. Numerosos son los candidatos que están pendientes del resultado de los mismos. Los recursos que se han puesto en juego para obtener la victoria, son similares a los que en cada elección forman la panoplia de estos luchadores. Sin embargo, en esta elección estan luchando algo más: la simpatía de los candidatos; su consecuencia con los amigos y los electores, la virtud de los hombres de Partido, que desde luego no es cosa que se compra ni tampoco que se improvise. Hay electores cuyas cedulas no pueden comprarse. Votan por quien estiman que deben votar y es cosa curiosa que conforta un poco, saber que hay voluntades que todavía resisten otros sugestiones sin rendirse.

La batalla de dos estados mayores

Nada puede vaticinarse en concreto La batalla que delinea la coalición que tiene sus cuarteles de verano en Habana 14, y a cuyo frente están Pepito Izquierdo, Cisneros, Morán, y Pepillo del Cueto, se enfrenta con otro Estado Mayor brillante: el que constituyen el Alcalde doctor Gómez Arias y sus aguerridos y hábiles lugartenientes, entre los que se destaca Félix Ayón, que piensa dar la batalla definitiva por su triunfo.

Cambio de impresiones suspendido

No puede efectuarse ayer el cambio de impresiones que debía de verificarse en la Alcaldía entre el doctor Miguel Mariano Gómez, y los 16 candidatos a Concejales, que defiende la "Coalición Marianista", por haber dejado de concurrir algunos de los interesados.

El doctor Gómez, ha dispuesto que esta reunión tenga lugar en la mañana de hoy a las diez, en la Alcaldía.

La consecuencia, una virtud cardinal en política

Ayer hablamos con Narciso Morán, político que varias veces ha triunfado en los comicios y cuyo triunfo se asegura como indiscutible por sus amigos en la elección de mañana.

—Yo tengo que ir a esta elección, nuevamente, nos dijo el señor Morán, porque pudiendo haber quedado en primer lugar en los del primero de Noviembre, todo lo pospuse al triunfo del Partido, a los intereses máximos, a que el Partido Liberal triunfara en toda la línea. No resultó así y no hago inculpaciones.

Las cosas que han de suceder tienen gran fuerza y suceden. Sin volver la vista a lo que ha pasado nuestro empeño es volver a colocarnos en primera línea. La batalla de mañana es para sacar las piezas con que debemos ganar la otra contienda, la de la Corporación municipal y elegir la mesa. Por eso es tan enconada: hay dos intereses en ella: los que están a la vista y los que no se ven...

En cuanto a mí, nos aseguró Morán, estoy tranquilo. Mis amigos no se han separado de mí un instante y puedo decir que no es cuestión perdida, dedicarse al servicio de los electores año tras año en todos los barrios, porque yo, en estos casos, nunca me veo solo. Como a mí, le acontece igual a otros políticos. Posiblemente en política la virtud esencial sea la consecuencia.

La contienda será muy reñida

—Puede afirmarse, continuó diciéndonos Morán, que la contienda ha de ser muy reñida, aunque en ella no ha de alterarse el orden.

Solo los sufragios podrán decidir en esta lid.

Aclaración del doctor Santos Jiménez

Desea hacer constar el doctor Rafael Santos Jiménez, que no es cierto como se ha publicado, que él acudiera ante la Junta Provincial Electoral de la Habana, representando al señor German Cárdenas, en el recurso interpuesto contra éste, contra la designación hecha por la Junta Municipal Electoral para que ocupara la Presidencia del Colegio número 1, del barrio de Casa Blanca, donde se celebrarán elecciones especiales el día de mañana.

El doctor Santos Jiménez, de acuerdo con jurisprudencia sentada en caso análogo, sabía que ese caso estaba de antemano resuelto de acuerdo con la resolución que dictó la Junta Provincial.

Por esa causa, y estimando ya el doctor Santos Jiménez, el fallo que recaería en tal asunto, no acudió ante dicho Organismo para oponerse a él.

También nos hace saber que la designación hecha ultimamente por la Junta Provincial del doctor Gabriel Casuso, para Presidente del Colegio número 1, del barrio de Casa Blanca, no es un triunfo de los liberales, como afirman éstos, pues el doctor Casuso es conservador y constituye en la Presidencia de ese Colegio una garantía para todos los electorales, por su caballerosidad y hombría de bien.

El resultado de las elecciones en Holguín y Manzanillo

El Alcalde Municipal de Manzanillo señor Sariol, comunicó a la Secretaría de Gobernación, ayer, el resultado de la elección complementaria del barrio del Blanquizal, colegio único, en la que resultó triunfante el doctor Camacho Gavini, del Partido Popular.

También se recibió otro despacho análogo del Alcalde de Holguín, noticiando que en el colegio único del Barrio de Aguada, las elecciones se habían desenvuelto con absoluta normalidad reinando el orden más completo y votando ciento veinte electores.

Partido Popular Cubano
A LOS ELECTORES DE LOS COLEGIOS ANULADOS

Los que suscriben: Fundadores. Presidente de la Asamblea Nacional, Presidente de la Provincial, Presidente de la Municipal y Ejecutivo de la Asociación de Presidentes y Secretarios del Partido Popular Cubano, suplican por este medio a los electores de los Barrios en que deben celebrarse elecciones especiales, concurran el día de los comicios al Colegio Electoral y hagan la cruz en el triángulo que aparece en la boleta encima de los candidatos a Consejeros Provinciales del Partido Popular, es decir, a votar la candidatura completa para Consejeros. — **Dr. Alfredo Zayas; Celso Cuéllar del Río; Dr. José Manuel Cortina; Doctor Carmelo Urquiaga; Benito Lagueruela; Camaño de Cárdenas y Lázaro Vicente.**

Comité Pro-reforma constitucional y prórroga de poderes en Jaruco

Se reunieron el día 29, previa citación, en el despacho del señor Alcalde municipal, los Presidentes de los Partidos Liberal, Conservador y Popular y gran número de afiliados a los citados partidos al efecto de constituir el "Comité Pro Reforma Constitucional y Prórroga de Poderes", eligiéndose por unanimidad la siguiente Directiva:

Presidente: Sr. Alcalde municipal, Comandante Víctor Simón; Vicepresidente, doctor Juan Bruno Zayas, Presidente del Partido Popular; señor Alberto Fernández, Presidente del Ayuntamiento (conservador); señor Julián Romeu, Presidente del Partido Conservador; Tesorero, señor Armando Lobato y Ortega; Vicetesorero, Sr. Domingo Méndez; Secretario de Actas, Sr. Augusto Simeón, concejal del Ayuntamiento; Vicesecretario de Actas, Sr. Alfonso Domínguez, Secretario de la Jefatura Local de Sanidad; Secretario de Correspondencia, Sr. Margarito Simón y López, Alcalde de la cárcel, y Vicesecretario de Correspondencia, señor Félix Pérez.

Vocales: doctor Alberto Padrol, Jefe local de Sanidad; doctor Melchor Ruiz Pipeau, Médico municipal; doctor Luis Juárez y Padrol, delegado de Sanidad; doctor Heriberto Vidal Mesa, Médico municipal; doctor Aurelio Tejeiro, Médico municipal; señor Andrés Alcalde, Presidente del Centro Local de Veteranos; Santos Caso, Secretario del Partido Conservador; Sr. Pedro Gómez Cárdenas, Presidente de la Cámara de Comercio; Ernesto Araoz y Ledesma, concejal por el Partido Popular; doctor Ignacio D. Irure, Néstor Lires, Secretario del Comité Ejecutivo del Partido Popular, y el Sr. Nicolás Rodríguez, Tesorero de la Administración municipal.

Acto seguido, y a propuesta del Comandante Sr. Víctor Simón, se acordó por unanimidad dirigir un expresivo telegrama al Honorable señor Presidente de la República dándole cuenta de la constitución de este Comité y felicitándolo por su viaje triunfal a Oriente.

Y no habiendo más asuntos de qué tratar se dió por terminado el acto.

A los Conservadores de la Habana

Próximo a llegar a esta Capital el tren excursionista que nos devuelve, después de una jornada de gloria, al ilustre primer magistrado de la Nación, General Gerardo Machado, entiendo de mi deber dirigirme a mis correligionarios de esta Ciudad, rogándoles que completen, con su adhesión al recibimiento impresionante que seguramente ha de hacérsele al Honorable Presidente de la República, las demostraciones de leal cariño y de adhesión inquebrantable, que le han tributado los conservadores de todas las localidades visitadas por el esclarecido viajero.

Ausentes los Jefes provinciales y escaso el tiempo de que disponemos, no puede nuestro Partido organizar su concurrencia al recibimiento, de la manera metódica y amplia que le permitiese realizar una verdadera exhibición de sus fuerzas robustas y efectivas; pero siempre es posible que nuestros Congresistas, Consejeros Provinciales, Alcaldes, Concejales, Presidentes de Comités, delegaciones de nuestras asambleas primarias y aún nuestros propios correligionarios sin cargos específicos, lleven su representación al acto, para unir la valiosa y sincera cooperación del Partido Conservador habanero al homenaje nacional que la Capital de la República se propone tributar, muy merecidamente, al eximio General Machado.

Con él regresa también, después de acompañarlo en su viaje, el ilustre líder parlamentario, doctor Santiago Rey, que en discursos admirables ha sabido destacar, de pueblo en pueblo, lo que significa la obra patriótica del Honorable Presidente de la República, en esta hora histórica de grandes transformaciones nacionales, y lo que en esa labor representa el concurso desinteresado y lealmente inquegrantable del Partido Conservador. Considero que el doctor Santiago Rey, por su dedicación inteligente, elevada y constante a los problemas del país; por sus servicios al Partido; por lo fecundo de las fórmulas políticas que ha sabido propagar; por las circunstancias de sacrificio en que viene cumpliendo sus deberes de Jefe y por los magníficos y resonantes triunfos oratorios que acaba de conquistar, conmoviendo el alma de las muchedumbres conservadoras, merece también una demostración especial de gratitud por parte del Partido al que viene prestando, con desinterés inigualable, el caudal inmenso de su inteligencia y de su actividad infatigable.

Envuelve una legítima satisfacción para el Partido Conservador las entusiásticas y unánimes demostraciones de afecto y adhesión que ha recibido el General Machado en su excursión triunfal a Oriente. Para los espíritus justos y desapasionados, que sepan observar con acierto, no puede escapársele que esas demostraciones, por su carácter de universalidad, constituyen, aparte de ser secuela natural de la política personal del Honorable Presidente un exponente de cuanto hay de previsor y de patriótico en la política de cooperación que ha venido desenvolviendo el Partido Conservador; política de concentración nacional, de unidad colectiva, de nexo estrecho entre todos los cubanos, de reunión alrededor del nombre ilustre del General Machado; orientación cordial que consiste simplemente en seguir las inspiraciones de un patriota, que ha hecho de su función ejecutiva un sacerdocio, de su deber un culto, de la suprema magistratura un lugar de sacrificio y de devoción por Cuba.

A las cinco de la tarde del sábado 30 llegará a la Estación Terminal el cariño de todos los cubanos. Concurramos a recibirle, para demostrarle una vez más nuestro afecto y nuestra adhesión, exponentes de que el pueblo de Cuba sabe agradecerle los sacrificios que realiza por su grandeza, y prueba de que está dispuesto a seguirle secundando en su obra patriótica. Para ella, para todos los empeños, siempre grandes y elevados, del General Machado, estará en primera línea, para secundarlos, apreciarlos y agradecerlos, el Partido Conservador que presido.

Habana, Julio 29 de 1927. — **Doctor Juan Ma. Cabada,** Presidente del Partido Conservador Nacional.

Asociación de Presidentes y Secretarios de Comités de Barrio del Partido Liberal

Se cita por este medio a los Presidentes y Secretarios de Comités de Barrio del Partido Liberal, para que concurran mañana a las 3 p. m., al Círculo Liberal, situado en Avenida de Italia (antes Galiano) número 66, con el objeto de asistir al recibimiento del Honorable señor Presidente de la República. — Habana, 29 de Julio de 1927. — **Aurelio Méndez,** Presidente. — **César Hernández y Francisco Sánchez Vázquez,** Secretarios.

Partido Popular Cubano
INVITACION

Tenemos el gusto de citar por este medio a todos los Populares de la Habana, para que concurran a Paseo de Martí entre San José y Dragones, hoy, sábado 30, a las tres de la tarde para acudir al Recibimiento del Honorable Señor Presidente de la República a su regreso de su triunfal excursión por la Provincia Oriental.

Esperamos que a esta invitación respondan todos los Populares con el entusiasmo y la sinceridad que nos caracteriza.

Por el Ejecutivo Nacional: **Doctor Celso del Río.** — Por el Ejecutivo Provincial: **Dr. Carmelo Urquiaga.** — Por el Ejecutivo Municipal: **Benito Lagueruela y Carlos Jiménez de Torres.** — Por la Asociación de Presidentes y Secretarios: **Camaño de Cárdenas y Lázaro Vicente.**

Vanguardia blanca constitucional
LLAMADA GENERAL

Por este medio se recuerda a los Jefes y Ciudadanos de la Vanguardia el deber en que se está de honrar a los Gobernantes que cumplen con su deber, así como el congratularlos y demostrarles, por parte de sus gobernados, en todas las ocasiones su adhesión a fin de estimularlos hasta lograr los mayores beneficios en bien de la patria a cuyo servicio se encuentran todos los que amen esta tierra abonada con sangre y sacrificios de dos heróicas generaciones.

Y se ordena a los Jefes y Ciudadanos concurran a formar a la Estación Terminal hoy día 30 a las 4 p. m., para contribuir al mejor lucimiento del recibimiento al Honorable señor Presidente de la República de Cuba, nuestro Jefe Supremo dos veces y el más grande obrero del engrandecimiento de la Patria que él, ayudó a forjar con sus esfuerzos y sangre.

Es digna y cívica la demostración de gratitud al gobernante que sólo ha tratado en su corta labor gubernamental de elevar el nivel moral y económico de la Nación, para bien de los nacionales y respeto de las demás naciones; por lo que también conminamos a todas las clases sociales para que, dando una prueba de patriotismo y engrandecimiento contribuyan al mejor esplendor del recibimiento al Jefe de la Nación, concurriendo a la Estación Terminal, hoy, a la hora antes expresada.

Habana, Julio 30 de 1927.—**Estado Mayor de la Vanguardia:** Generalísimo Manuel de J. Lefran; Gral. Asesor Dr. Marino López Blanco; Generales: Calixto Domínguez; Gregorio Guma; René González Masvidal; Daniel Obeso; Coroneles: Pompillo González del Pino; Rodolfo González del Pino; A. Haro; Urbano Gómez Cádiz; Miguel Angel Ramírez y Rodríguez; José Poch; Capitanes: Hilario Victorero; Vicente Salazar; Pedro González; Miguel Lizaso y Manuel Cruz.

A los marianistas

Se cita por este medio a todos los marianistas de la Habana, para que concurran a la Estación Terminal, hoy a las cinco de la tarde con el objeto de dar la bienvenida al Honorable Presidente de la República, General Gerardo Machado.

Doctor Rafael Santos Jiménez, doctor René Acevedo, Francisco Castro, Ricardo Cabanas, Carlos M. Pelaez, Dr. Manuel Mencía y Tomás Armstrong.

"A los miembros del Comité Gerardo Machado"

Se ruega a los Miembros del Comité Central General Gerardo Machado se sirvan asistir a las cinco de la tarde del día de hoy a la Estación Terminal a fin de dar la más entusiástica bienvenida al Honorable señor Presidente de la República, General Gerardo Machado, que regresa de Oriente, después de un triunfal viaje a través de la Isla.—**Antonio Ruiz, Giordano Hernández"**

Barrio de Santa Teresa

Para formar parte del grandioso recibimiento que el pueblo habanero hará en la tarde de hoy, al honorable General Gerardo Machado, digno y muy querido Presidente de la República, a su regreso del viaje triunfal que hace por Oriente y Camagüey, nos es grato citar a todos los liberales, a la Vieja Guardia Miguelista y simpatizadores del Barrio de Santa Teresa.

En Curazao 9 entre Acosta y Luz, se situarán las máquinas.

A las 3.

Eladio López, Alberto Coffigny Ortiz, Domingo Valdés.

DE LA HERMANDAD FERROVIARIA

SE SOLUCIANO UN PLEITO CON LA "PAN AMERICAN EXPRES CO.".—LLEGARON LOS DELEGADOS DE LA HERMANDAD AL CONGRESO DE WASHINGTON.—FALLECIO EL PADRE DE UN LIDER FERROVIARIO.— ACLARACION SOBRE UN BANQUETE

Un litigio que se había suscitado entre la Delegación Dos de la Hermandad Ferroviaria de Cuba, La "Pan American Express", ha terminado e nel día de ayer de manera feliz, al acceder Mr. Cameron Superintendente de la citada compañía, a reponer en su destino al señor Ernesto García, que había sido suspenso de empleo y sueldo, y lo que la Hermandad, estimaba que era una injusticia, toda vez que para que dicha disciplina, hubiese estado correcta de acuerdo con el convenio firmado, hubiese sido necesario, hacerle el correspondiente expediente. De todas maneras la Hermandad felicita a Mr. Cameron, por su actitud conciliadora, y por la manera siempre armónica, como se resuelve todos los problemas.

LLEGARON LOS DELEGADOS DE LA HERMANDAD

En el día de ayer llegaron a esta ciudad los Delegados obreros señores Miguel Angel Delgado, Delegado de los Conductores de Unidos al Ejecutivo de la Delegación Dos; Enrique Ferrer, Presidente de la Delegación de Santiago de Cuba y Oscar Díaz, Presidente de la Hermandad Ferroviaria de Cuba, que como se sabe fueron a Washington a representar a Cuba, en el Congreso de la Pan American Federation que se celebró la pasada semana.

Trae los delegados obreros gratas impresiones del Congreso allí celebrado, y se proponen dar a conocer a los obreros en general todo cuanto han oído y dicho en el Congreso de referencia.

FALLECIO EL PADRE DE ANTONIO SOTELO MORALES

En el día de ayer, con motivo del entierro del señor Pedro Sotelo, padre muy querido del señor Antonio Sotelo y Morales primer vicepresidente de la Hermandad Ferroviaria de Cuba, Delegación número Dos la casa Infanta número 79, se vió invadida de todas sus numerosas amistades y relaciones, y en la casa mortuoria, como en el cementerio constituyó una gran manifestación de duelo.

Asistieron a este entierro el Presidente de la Hermandad Ferroviaria de Cuba, señor César Díaz, Enrique Ferrer y Miguel Angel Delegado que acababan de llegar de Washington. El señor Antonio González, Presidente de la Delegación; Tarride, Secretario de Actas; Paredes, Secretario de Correspondencia; Mr. Cameron; un representante del señor Administrador; un representante del Superintendente de tráfico y otras personas de relieve político y social.

Esta desgracia ocurrida al líder Antonio Sotelo y Morales, ha causado honda pena entre todos sus amigos y admiradores.

ACLARACION SOBRE UN BANQUETE

El señor Antonio González, Presidente de la Delegación Dos, desea hacer saber que no tiene nada que ver en manera alguna, con el banquete, que en su honor, estaban organizando algunos señores.

Conste así.

NOTICIAS DE LOS JUZGADOS

EL DUEÑO DE UNA CANTINA, ACUSADO DE ESCANDALO, FORMULO CARGOS CONTRA EL VIGILANTE ACUSADOR

Un individuo acusa a otro de haberlo amenazado de muerte si no le entrega cierta cantidad de dinero.—Una mujer dada a las drogas heroicas fué detenida.—Sigue la racha de robos

El Juzgado Correccional de la Sección Primera remitió al de Instrucción testimonio de lugares del juicio celebrado por denuncia del vigilante 1471, de la Segunda Estación, Felipe Rodríguez, cnotra Caridad Vilches Prat y Ofelia Rodríguez Castro, la primera vecina de Picota 22 y la segunda de Compostela 193, y Lázaro Glass, dueño y vecino de la cantina sita en San Isidro y Compostela, a los que acusaba de escándalo.

Durante el juicio Glass expuso que el vigilante cada vez que pedía un tabaco, una copa de bebida o un refresco y no se le servía denunciaba la casa.. Como esa acusación constituye un delito de la competencia del Juzgado de Instrucción, el juez dió cuenta a dicho Juzgado.

AMENAZAS DE MUERTE

Víctor Pomares, vecino de Pezuela 20, en el Reparto Las Cañas, dió cuenta a la Policía que Antonio Jiménez, que trabaja como albañil en los talleres de la Ciénaga, de los Ferrocarriles Unidos, le prestó veinte pesos con el diez por ciento de interés, cantidad que le devolvió el denunciante. Antonio no se satisfizo con el dinero recibido y le pidió ocho pesos más, y al negárselos dijo que como no se los diera lo iba a matar, dándole de término para pagarle dicha cantidad hasta el día 15 del actual. Como ha pasado el plazo señalado, teme lleve a vías de hecho sus amenazas.

ESTAFA

En la Sección de Expertos denunció Marcelo Hernández Angueira, vecino de Correa 26, que hace tiempo se le presentó un individuo nombrado Dámaso T. Randich, que le dijo tenía opción de compra de una finca nombrada "La Rosa de Ledón", en Los Pinos(la cual podrían vender en parcelas. Convinieron en ello, pero como Randich no compró la finca referida, no se llevó a cabo el negocio, a pesar de lo cual Randich ha vendido, a nombre de la razón social Randich y Hernández, varias parcelas, cometiendo con ello una estafa. Hace constar el denunciante que él no ha vendido ningún solar ni parcela.

TRATO DE ROBAR

Antonio María Salazar, vecino de Cárdenas 31, dió cuenta a la Policía de que su menor hija vió en el tejado de la casa a un individuo de la raza de color que al verla huyó, no pudiendo robar nada a pesar de haber roto la puerta de entrada de la casa.

SE QUEDO CON EL CONTRABAJO

José Figueras Hernández, vecino de 12 número 194, acusó a Ignacio Horta, vecino de Oquendo 68, de haberse apropiado de un contrabajo de su propiedad valuado en 70 pesos causándole además gran perjuicio porque le ha descompuesto la charanga y no puede cumplir los compromisos que tenía de tocar en bailes, etc.

NARCOMANA DETENIDA

Los Expertos dedicados a la persecución de narcómanos y expendedores de drogas heróicas, sargento Graña y vigilantes Gutiérrez y Alonso, tuvieron confidencias de que en la casa Empedrado 33, habitación 2, se inyectaban drogas estupefacientes Carmen Santos Jiménez, de 38 años, y María del Castillo González, de 22, vecinas ambas de Maloja 70. Detenidas ambas y practicada una investigación, reconocidas por los facultativos del primer Centro de Socorro, se comprobó que María era la que se inyectaba, siendo remitida al Mariel y quedando en libertad Carmen.

ARROLLADO POR UN AUTOMOVIL

Frente al Gobierno Provincial, en la calle Egido, fué arrollado por el auto número 13000, que conducía el chauffeur Manuel Loy Betancourt, de 44 años y vecino de Santo Tomás 13, Dionisio Acosta Sanjurjo, de 65 años de edad y vecino de Franco 37. Fué asistido en el primer Centro de Socorro por el doctor Espinosa, de contusiones graves diseminadas por todo el cuerpo, pasando después a Emergencias. El chauffeur quedó en libertad, por estimarse casual el hecho.

PROCESADOS

Fueron procesados ayer los siguientes individuos: Pedro Infante Díaz, por estafa, con 500 pesos de fianza, y Erundino Pérez Vila, por imprudencia, con 500 pesos.

LOS OBREROS PAN-AMERICANOS INTERVIENEN A FAVOR DE REOS

WASHINGTON, julio 29. (U. P.) En cumplimiento de las instrucciones contenidas en una resolución adoptada por la conferencia de la Federación Pan Americana de Obreros, el presidente Green ha enviado al gobernador de Massachussetts una petición de los reos de muerte Sacco y Vanzetti. En la carta que acompaña a la petición, dice Greën: "Le agradeceré muy mucho preste a ese acuerdo de la conferencia de obreros la más cuidadosa y seria consideración".

EN MUNICH SE PROHIBE UN MITIN DE PROTESTA

MUNICH, julio 29. (U. P.) La policía ha prohibido la celebración de un mitín el día primero de agosto como protesta contra la ejecución de Sacco y Vanzetti.

FARMACIAS DE TURNO
SABADO

HABANA

Dirección	Teléfono
Infanta y San Rafael	U-3890
Belascoaín y Virtudes	U-5604 y U-5155
Campanario y Animas	M-8504
Paula, entre Habana y Compostela	A-8426
Belascoaín, 110	A-2771
San Rafael y Escobar	A-9285
Revillagigedo, entre Alcantarilla y Puerta Cerrada	A-8379
Cárdenas y Gloria	A-5501
Crespo y Refugio	M-6688
Monte y Figuras	A-3988
Bernaza y Obispo	A-1235
Máximo Gómez y Matadero	A-3785
Neptuno e Industria	A-7984
Oquendo y Sitios	U-4403
Esperanza 57	M-7734
San Lázaro 129	M-2271
Zanja, entre Marqués González y Oquendo	U-1712
San Lázaro 265	U-4722
Aramburo 23	U-1702
Muralla 15	A-2710
Monte 412	A-3371
Avenida de Italia 129	A-2173
Belascoaín, 117	M-1639
Merced y Picota	M-7701
Luz y Compostela	A-4191
Infanta y Jesús Peregrino	U-1475
Salud 46	A-3130
Infanta 40	A-3057
Hospital y Jovellar	U-3104
Condesa 1	M-4516
Benjumeda y Arbol Seco	U-1784

VEDADO

Calle 12 y 21	F-1672
Calle C, entre 15 y 17	F-1938
Zapata, entre B y C	F-1866
Quinta 40	F-1472

JESUS DEL MONTE Y VIBORA

10 de Octubre 267	I-2195
10 de Octubre 590	I-1179
Calle 15, entre Dolores y Concepción	I-5471
Libertad y Juan Delgado	I-4584
10 de Octubre y Estrada Palma	I-1756
Santa Catalina 61	I-2086
10 de Octubre 114	M-2602
10 de Octubre 367	X-1492
Santa Emilia y Dureje	I-2836 e. I-5134

CERRO

Moreno 40	I-1047
Falgueras 15	A-2269
Cerro 815	I-3959
Cerro 891	I-4342
Florencia y San Quintín	I-5785

LUYANO

Calzada de Luyanó 121	I-5426
Santa Felicia 3	I-2840
Calzada de Luyanó 245	X-1219
Luyanó y Fábrica	I-5462

M.E.C.D. 2016

SECCION 2ª

QUEJAS DE SUSCRIPTORES
Departamento Central: Habana, M-2494. Agencias: Cerro y Jesús del Monte I-1994. Marianao, Columbia, Almendares, Buen Retiro, Quemados y Pogolotti, FO-7880.

DIARIO DE LA MARINA

ASSOCIATED PRESS
Esta Asociación es la única que posee el derecho de reproducir las noticias cablegráficas e información local que en este DIARIO se publiquen.

SECCION 2ª

AÑO XCV — LA HABANA, SABADO 30 DE JULIO DE 1927 — PAGINA QUINCE

EN LA REGION CHINA DE LIANG CHOW LOS ULTIMOS TERREMOTOS CAUSARON DIEZ MIL MUERTOS Y MUCHOS HERIDOS

En Bombay, a consecuencia de las inundaciones de estos días se han derrumbado dos mil casas pereciendo ahogadas mil personas ocasionando el desastre daños materiales enormes

700 MUERTOS EN LAS INUNDACIONES DE FUKIEN

Un incendio que arrasó dos bloques de casas en Tía Juana ocasionó pérdidas por valor de medio millón de pesos.—El Vesubio ha renovado su actividad de modo pavoroso

SHANGHAI, julio 29 (UP) Las inundaciones en la provincia de Fukien han causado la muerte de siete mil personas, que han perecido ahogadas, y la ruina de cosechas por valor de cinco millones de pesos. No ha podido confirmarse el rumor acerca del número de las víctimas.

Las aguas que se acumularon en las montañas descendieron torrencialmente sin que se las esperase.

Continúan los torrentes desvastando cuanto encuentran a su paso, y se temen nuevas pérdidas de vida y cosechas. Chan-Hsien está arrasado prácticamente.

1,000 AHOGADOS Y 2,900 CASAS DERRUMBADAS POR LAS INUNDACIONES

BOMBAY, julio 29 (UP)—A consecuencia de las inundaciones provocadas por la lluvia, se han derrumbado en Ahmedabad dos mil casas, pereciendo ocho personas y recibiendo lesiones veinticinco.

En Dolka se derrumbaron 900 casas, debido al lago formado por las lluvias. Allí hasta ahora no han ocurrido desgracias personales, pero es enorme el daño que han recibido las propiedades y las cosechas.

En Boroda la situación es un misterio. La ciudad se encuentra totalmente aislada por el agua que alcanza diez pes de profundidad. Desde el lunes están interrumpidas todas las comunicaciones. Y las últimas noticias dieron cuenta de haber perecido allí ahogadas mil personas.

EN LIANG-CHOW LOS TERREMOTOS CAUSAN DIEZ MIL MUERTOS

Shanghai, julio 29.—(UP).—Maplrus Belcher, jefe de la misión china ante Liang Chow, telegrafía un informe de visu sobre el terremoto del 23 de mayo, cuyo conocimiento acaba de llegar al mundo civilizado.

En dicha ciudad perecieron diez mil personas, y varios miles sufrieron lesiones, quedando la población parcialmente arruinada.

El terremoto se sintió en otras siete ciudades, pero sin que ocurrieran desgracias personales.

No hubo víctimas entre los extranjeros, por haberse esto sretirado a Peking, a consecuencia de la guerra civil.

MEDIO MILLON DE PESOS DE PERDIDAS EN UN INCENDIO

SAN DIEGO DE CALIFORNIA, julio 29 (AP)—Un incendio que barrió completamente dos bloques de casas en Tia Juana, México, a primera hora de hoy, produjo más de medio millón de pesos en pérdidas. El fuego comenzó en un montón de basura que estaba detrás del Bar San Diego, y antes de que las llamas fuesen dominadas toda el bloque de Main Street, entre las calles primera y segunda, era una hoguera.

El incendio duró tres horas acudiendo en auxilio de los bomberos locales los de Chula-Vista, en California, que respondieron a la llamada que se les hizo.

Inmediatamente después de empezar las llamas, se llamó a la guarnición de Tia Juana, que con ayuda de la policía impidió el saqueo.

EL VESUBIO OTRA VEZ EN

NAPOLES, julio 29.—(UP).—El Vesubio ha renovado su actividad, y está vomitando voluminosas nubes de humo, acompañadas de cenizas, en importancia es superior a la alcanzada en años anteriores.

Miles de turistas, de todas partes del mundo, se dedican a observar por la noche el maravilloso espectáculo. El profesor Maladra, famoso director del Observatorio del Vesubio, declara en una nota oficial que la erupción no ofrece peligro, siendo normal, y que su mayor volumen se debe al aumento del cono del cráter.

EPIDEMIA DE COLERA EN TRACK

BASRA, Irak, julio 29 (UP) Se está propagando la epidemia del cólera entre los nativos en las refinerías. Hasta ahora el promedio de muertos es de doce por día.

CUATRO MUERTOS POR EL CALOR EN NUEVA YORK

NUEVA YORK, julio 29 (AP).—Nueva York sufrió hoy un segundo día de tremendo calor.

La temperatura máxima del jueves, 87 grados Fahrenheit, ha sido igualada hoy a la una de la tarde. Hubo una muerte por postración, además de las tres de ayer. A las cuatro de la tarde el termómetro había bajado dos grados, y el Bureau del Tiempo dijo que dentro de horas refrescará la atmósfera.

La temperatura promedial de Nueva York, para el 29 de julio, según los registros de años anteriores, es de 75 grados.

UN MINISTRO DE GUATEMALA ESTA HERIDO DE BALA

Aunque se dijo que se trataba de un suicidio, asegúrase que fué víctima de un accidente

WASHINGTON, julio 29, (A.P.)—Francisco Sánchez Latour, ministro plenipotenciario de Guatemala en los Estados Unidos, se encontraba hoy por la noche en el Hospital de Urgencia de esta capital con un balazo sobre el corazón, que se infligió a sí mismo. La herida es grave, pero sus médicos dicen que puede salvarse. La esposa y un hermano del ministro dicen que el hecho fué casual.

Según la primera, el ministro estaba arreglando varios papeles en su archivero poco después de la medianoche pasada, cuando su mano encontró un viejo revólver automático.

—El arma cayó al escritorio —dice la Sra. Sánchez Latour—y se disparó, cayendo después al suelo, donde se rompió en varios pedazos. No es admisible que mi esposo intentase suicidarse, pues no tenía la menor preocupación financiera, política o doméstica.

El Sr. Delfín Sánchez Latour, hermano del ministro y cónsul general interino de Guatemala en Nueva York, declaró hoy en el hospital que "la noticia recogida por algunos periódicos de que mi hermano quiso suicidarse es una deformación de los hechos que no merece comentarios".

El Dr. Lyons, quien asiste al ministro guatemalteco, dice que a menos que se presenten complicaciones el herido se restablecerá rápidamente, y podrá reanudar sus funciones diplomáticas.

Algunos amigos de Sánchez Latour dicen que el reciente suicidio del representante por Oregón M. E. Crumpacker, había deprimido mucho a aquél, por estar ambos muy relacionados. La esposa del ministro lo confirma, pero agrega que no hasta el punto de que indujese al diplomático a suicidarse también, y que, por el contrario, le dijo a ella varias veces que no comprendía como Crumpacker había abandonado así la vida, dejando tras sí una esposa y un niño.

Numerosos amigos del ministro, entre ellos el Sr. Hernán Velarde, Embajador del Perú; Mirza Khan Meftah, ministro de Persia; y Alejandro César, ministro de Nicaragua: visitaron al herido en el hospital. El Secretario de Estado Kellogg envió al diplomático la siguiente nota:

"Me apenó mucho esta mañana conocer el accidente usfrido por usted anoche, pero me complace ahora saber que no ha sido muy grave y que pronto estará usted bien".

El Décimo Segundo Cuaderno de

PARISINA

Acabamos de recibirlo.

Véase el resumen:

"Editorial". por C. D. de Battemberg.
"La Semana Argentina". "Vida Parisiense". "Entre los Bastidores del Music Hall" por Marcy Ducray. "Pintados por sí mismos", por E. Gómez Carrillo. "Historia de Carreras de Caballos", por René Richard. "Las últimas novedades de la Moda", con ilustraciones. "Teatros" (crónicas.) "Las Elegancias Teatrales sobre la escena", por Therese Clemenceu. "Los Matices de la Belleza", por A. Mar.

Además contiene bellas fotografías de distinguidas damas de la sociedad habanera y de altos funcionarios de nuestra representación diplomática.

PRECIO DE SUSCRIPCION

Anual. $5.00
Semestral. . . . . "3.00
Ejemplar suelto. . "0.50

De venta en las principales librerías y Almacenes de "El Encanto" y "Fin de Siglo".

Representantes:
AMARGURA No. 11
Teléfono A-9885.

LA CONFERENCIA TRIPARTITA DEPENDE DE LA DECISION DE WASHINGTON

DOS NUEVOS POZOS DE PETROLEO DESCUBIERTOS EN MEJICO PRODUCEN EN TOTAL MIL CIEN BARRILES DIARIOS

Los claustros de Jonacatepec, en el estado de Morelos, de los que se apropió el Gobierno mejicano tomándolos de la Iglesia católica, serán destinados a escuelas de primera enseñanza

EL GENERAL ESTRADA, PRESO EN LOS E. U., ESTA GRAVE

Se ha concedido autorización para establecer un nuevo banco agrícola refaccionario de Mexicali, con un capital de 500 mil pesos, el que facilitará fondos a los cosecheros

CIUDAD MEXICO, julio 29, (SR).—En las haciendas Salinas y Minatitlán han brotado dos pozos de petróleo que producen ochocientos y trescientos barriles diarios, respectivamente, según la información llegada al Departamento del Petróleo.

Los campesinos de toda la región petrolera han sido notificados bajo severas penas de que abandonen la práctica de incendiar los campos para la preparación de terrenos de cultivo dado el grave peligro de que se incendien los pozos.

CLAUSTROS QUE SE CONVIERTEN EN ESCUELAS DEL GOBIERNO

CIUDAD MEXICO, Julio 29, (SR).—Los claustros de Jonacatepec en el Estado de Morelos han pasado, en virtud del decreto presidencial, al Departamento de Educación Pública, para destinarlos a escuelas de primera enseñanza, haciendo la correspondiente transferencia la Secretaría de Hacienda que tiene la custodia de todas las propiedades de la Iglesia Católica.

NUEVO BANCO AGRICOLA EN MEXICO

CIUDAD MEXICO, Julio 29, (SR).—La Secretaría de Hacienda ha concedido autorización a los señores Orozco y Gaxiola para establecer un banco agrícola refaccionario en Mexicali, territorio de la Baja California, con un capital de quinientos mil pesos, el cual facilitará fondos a los cosecheros de la región para desarrollar sus plantaciones, todo de acuerdo con la legislación sobre la materia.

Con el funcionamiento de este banco se beneficia toda la región al noroeste de la República.

EL GOBIERNO MEXICANO PROTEJE A LOS PERIODISTAS

CIUDAD MEXICO, Julio 29, (SR).—La Secretaría de Gobernación ha enviado un enérgico telegrama a las autoridades de Guanajuato ordenándoles que se otorguen garantías a los editores del periódico "Correo Centro" de León, asaltado y clausurado por la policía, así como haciéndoles ver el inconveniente de que al borde de las elecciones se cometan tales atropellos.

GRAVEMENTE ENFERMO EL GENERAL ESTRADA

CIUDAD MEXICO, Julio 29, (SR).—El General Enrique Estrada, fué detenido en Los Angeles bajo la acusación de haber violado la neutralidad de los Estados Unidos al preparar un movimiento revolucionario contra México, encuéntrase muy grave en la prisión de la Isla Mc Noil, cerca de la frontera canadiense, a causa de los trabajos forzados a que fué sometido desde su condena. Los demás compañeros de Estrada que se encuentran en el mismo lugar se resienten por la dureza del clima, aunque soportan mejor las rudas labores a que se les dedica.

REGRESO EL PRESIDENTE CALLES

CIUDAD MEXICO, Julio 29, (SR).—Ha regresado de su excursión a los Estados el Presidente Calles, reanudando horas después sus labores. En vista de la gran cantidad de asuntos que tiene pendientes de su consideración ha suspendido las audiencias privadas hasta la próxima semana.

LAS ARMAS NORTEAMERICANAS EN MEXICO

CIUDAD MEXICO, Julio 29, (SR).—En los círculos oficiales coméntase muy favorablemente la decisión del Gobierno norteamericano de suspender el embargo sobre los envíos de material de guerra a México, considerándose que esa determinación es una prueba de confianza hacia las autoridades que rigen los destinos de México en estos momentos.

EXTENSION DEL TELEFONO EN MEXICO

CIUDAD MEXICO, Julio 29, (SR).—Ha quedado inaugurado el servicio telefónico entre Saltillo y Laredo, conferenciando los alcaldes de ambas ciudades que se cambiaron frases de salutación, así como los presidentes de las respectivas cámaras de comercio.

También puede establecerse la comunicación directa de esta capital a Laredo.

EL HENEQUEN MEXICANO EN INGLATERRA

CIUDAD MEXICO, julio 29, (SR.)—El mercado de henequén inglés se ha recobrado mucho, existiendo gran demanda de fibra dada la capacidad enorme del mismo. Acaban de cerrarse importantes transacciones con firmas exportadoras de Yucatán para embarques a breve plazo.

La Reina María, de Rumania, se recluirá en un convento

BUCAREST, Rumanía, julio 29 (AP).—La Reina Viuda María de Rumanía, que desde la muerte del Rey Fernando se ha echado en brazos de la religión, puede ingresar pronto en un convento, en opinión de sus amigos.

Desde el primer día de su llegada a Rumanía, hace treinta y cinco años, la Reina María, siempre sintió la fascinación de los monasterios y conventos históricos, a los que ha ayudado en diversas ocasiones con donativos y los que visitó a menudo, estando muy familiarizada con su historia, su arquitectura y sus decoraciones.

Hay un bello convento del siglo XVI cerca del castillo que la Reina tiene en Brán, en el corazón de los Montes Cárpatos, donde María ha pasado largas horas de meditación y oración, en compañía de las monjas.

Y ahora que la Reina ha entregado el trono y los derechos soberanos de la Corona a la Regencia de su nieto, el Rey Miguel I, algunos amigos de aquella dicen que no tardará en volver a su querido y retirado santuario en memoria de su querido esposo. El propio Fernando se hizo intensamente piadoso en los últimos meses de su vida, poniendo toda la fe en Dios cuando tuvo la impresión de que la ciencia médica era impotente.

La Reina María, quien ha heredado el misticismo de algunos de sus antepasados rusos, ha dicho con frecuencia que el alivio y el consuelo de los males del mundo sólo puede encontrarse en la quietud enclaustrada de un convento, lejos de la sociedad y de los hombres. Los campesinos rumanos quienes sienten hondo afecto por María, se oponen a que la Reina termine su vida en un convento, pues no desean que deje las gradas del trono la que ha sido siempre sincera campeona de sus intereses.

CHILE CONTROLA LA PRODUCCION DE LOS NITRATOS

Para proteger y desarrollar la aludida industria chilena se ha promulgado una ley

CREDITO A LA INDUSTRIA

Merced a la nueva ley el nitrato chileno podrá competir con los productos sintéticos

SANTIAGO DE CHILE, julio 29.—(UP). — Hoy ha promulgado el Gobierno una ley sobre protección y desarrollo de la industria del nitrato.

La ley crea un servicio de control, igual al Bureau de Minas de los Estados Unidos, y autoriza al Presidente para explotar las mejores reservas de nitrato, propiedad del Estado, en el caso de que los industriales prometan hacerse cargo de ellas. Se faculta asimismo al Presidente para reducir o aumentar las tarifas de exportación sin autorización parlamentaria.

Se concederán préstamos a los industriales que deseen mejorar y perfeccionar sus plantas o establecer depósitos de mineral en el exterior al objeto de facilitar la venta directa al consumidor. Se autoriza al Gobierno para actuar cuando lo crea conveniente en la reducción de los fletes a fin de asegurar los precios más bajos para el combustible y otros materiales necesarios al funcionamiento de las industrias de nitrato.

Esta ley, según se explica, permitirá al Gobierno de Chile reducir el costo de producción a fin de que la industria pueda competir ventajosamente en precio con productos. cuya calidad (de ello está seguro el Gobierno) es inferior al nitrato chileno.

Las exportaciones de nitrato han aumentando desde cien mil toneladas en los primeros meses del año a 200.000 en junio y julio. La producción de nitro que se redujo a 70.000 toneladas en febrero, ha aumentado a 120.000 mensuales, desde marzo, doce plantas han reanudado los trabajos y otras diez acaban de anunciar su propósito de hacerlo muy en breve. Actualmente hay trabajando 35 plantas. El precio de nitrato, libre a bordo en puertos chilenos, ha bajado en un quince por ciento. aunque el estado no ha sacrificado aun parte alguna de lo que le corresponde por concepto de derechos de exportación.

Con la nueva ley, el nitrato chileno podrá competir favorablemente con los productos sintéticos, especialmente con el sulfato de amoníaco. El Gobierno al prestar su apoyo a la industria del nitrato, se propone contribuir a que tan importante fuente de la riqueza nacional recupere su importancia internacional.

HA AUMENTADO EL CONSUMO DEL TABACO EN EUROPA

Un experto de la Secretaría de Agricultura de los E. Unidos embarcó para Europa

HARA AMPLIOS ESTUDIOS

Los Estados Unidos lanzan todos los años mil millones de libras de tabaco por todo el mundo

WASHINGTON, julio 29. (U.P.)—El aumento del consumo de tabaco en los países europeos, determinado por el mejoramiento de la situación económica, ofrece muchas posibilidades de aumento para la venta de tabaco de producción americana y sus derivados en dichos mercados, según opina el señor Benjamín D. Hill, especialista tabacalero de la Secretaría de Agricultura, que acaba de embarcar para Europa para hacer un amplio estudio de los mercados tabacaleros y de las condiciones a este respecto existentes en el extranjero.

El doctor Hill visitará probablemente veintitrés naciones. Cooperan a sus estudios los representantes del departamento de Agricultura establecidos en Europa. El señor Hill preparará amplios y detallados informes sobre la venta, distribución, producción, consumo, competencia del tabaco y sistema de funcionamiento de los monopolios tabacaleros del extranjero, así como sobre los posibles nuevos mercados.

La producción y venta del tabaco en el mundo se ha convertido en una enorme industria, en la que millones de dólares cambian, todos los años de mano y miles de personas encuentran trabajo, según el señor Hill, quien asegura que la mayor parte del tabaco que consume el mundo se produce en la América del Norte y en Asia, siendo Europa el mayor consumidor.

Aproximadamente mil millones de libras de tabaco se lanzan todos los años a los mercados del mundo. Los Estados Unidos son los mayores productores y exportadores, y también uno de los mayores importadores de tabaco en rama.

En 1926 las exportaciones de tabaco de los Estados Unidos ascendieron a 487.077.000 de libras, valuadas en $136.922.000, y las de productos de tabaco en unos $20.000.000. Cerca de 9.539.335.000 millones de cigarrillos, valuados en $17.897.731 se enviaron al extranjero. Las exportaciones de tabaco torcido: 651.005 libras, con valor de $1.782.661. Picadura: 1.036.171 libras, con valor de $635.788. Otras manufacturas: 528.089 libras y $284.138.

Asegura el señor Hill que los resultados de sus estudios e investigaciones permitirán a los cosecheros y fabricantes de los Estados Unidos acaparar una gran parte del mercado mundial del tabaco y de productos tabacaleros.

SACCO Y VANZETTI SABRAN SU SUERTE EL 3 DE AGOSTO

El gobernador Fuller manifestó que daría su fallo después de examinar varios testigos

BOSTON, julio 29. (A.P.)—Nicola Sacco y Bartoleo Vanzetti, radicales internacionalmente conocidos que esperan su ejecución en esta ciudad, conocerán probablemente su suerte el miércoles 3 de agosto próximo, según dijo esta noche el gobernador, Alvan C. Fuller. Los reos, que habían sido condenados a morir en la silla eléctrica durante la semana del 10 de julio, obtuvieron una prórroga hasta el 10 de agosto, con el fin de que el gobernador investigara su caso.

Cuando el gobernador Fuller abandonó su despacho en la Casa de Gobierno esta noche para dirigirse a su residencia veraniega en Rye Beach informó a los periodistas que esperaba dar su decisión el miércoles por la noche, agregando que le quedaban por interrogar algunos testigos, lo que haría el lunes.

Mientras los abogados exponían por última vez sus argumentos al gobernador Fuller al objeto de alcanzar su clemencia, Sacco y Vanzetti, que entraron hoy en el décimo-tercero día de huelga del hambre, comenzaron a manifestar los primeros síntomas de los efectos que la huelga está causando en su salud. Aunque todavía pueden realizar su diario ejercicio en los corredores, se advierte que se encuentran más débiles.

William G. Thompson, abogado defensor de los reos, manifestó a los periodistas que había sostenido la inocencia de sus clientes ante el gobernador Fuller. El gobernador hizo muchas preguntas al abogado, el cual se extendió en consideraciones al contestarlas.

MITINES EN URUGUAY PRO SACCO Y VANZETTI

MONTEVIDEO, Uruguay, julio 29. (A.P.)—Los obreros uruguayos celebrarán una serie de asambleas el próximo domingo para pedir la libertad de Sacco y Vanzetti.

MIGUEL BORODINO SALE DE CHINA PARA MOSCU

LONDRES, julio 29, (UP.) — Miguel Borodino, consejero ruso del Gobierno nacionalista chino, ante Eugenio Chen y Chiang Kai Shek, ha salido de Hankow para Moscú, emprendiendo la jornada más larga de esta índole que en muchos años se recuerda.

El "Daily Mail" ha recibido un despacho de su corresponsal en Hankow, informando que Borodino ha partido en tren especial. En el tren iban seis automóviles, treinta pares de neumáticos de repuesto, 150 cajas de gasolina, y 1,200 cajas de agua aireada, aguardiente y otros licores.

La caravana de autos, según el corresponsal del "Daily Mail" en Shanghai, se dirigirá al norte por Shanghai hasta la Mongolia, atravesará el desierto de Gobi hasta Urga, cruzará la Siberia, y seguirá a Moscú por el ferrocarril transiberiano. Esta ruta los obligará a cruzar por terreno salvaje, donde el viaje será muy dificultoso. Parte del territorio que atravesarán es eminentemente anti-extranjero, lo que acrecentará los inconvenientes del viaje.

Los automóviles de Borodino están dotados de un equipo especial, y llevan tiendas de campaña, provisiones en conserva y otros abastecimientos.

El corresponsal en Shanghai informa al "Daily Mail" que le consta que el general Feng-Yu-Hsiang, el "general cristiano", ha dado a Borodino y a su comitiva los permisos especiales para salir de China. Feng ha hecho saber que el viaje de Borodino se hace en beneficio de la causa del partido comunista chino.

MURIO LA SEÑORA PULITZER, MECENAS DE LAS ARTES

NUEVA YORK, julio 29. (A. P.) Ha fallecido en Deauville, Francia la señora Joseph Pulitzer, viuda del fundador del New York World, a la edad de 74 años.

La difunta era prima segunda de Jefferson Davis, presidente de los Estados confederados durante la guerra civil.

Alcanzó gran fama por su belleza y sus encantos, y contrajo matrimonio el 19 de julio de 1878 con Joseph Pulitzer en Washington. Acompañó a su esposo hasta San Luis, donde fué su compañera durante los primeros años de sus luchas en la fundación del Post Despatch. Los Pulitzer vinieron a Nueva York en 1883, cuando Joseph Pulitzer compró el antiguo New York World.

Años después, la residencia favorita de la señora Pulitzer fué el castillo de la Garoupe, cerca de Niza, Francia, que convirtió en una de las fincas más hermosas de Costa Azul. Generalmente pasaba allí los veranos y también en Cap Martín.

Fué una Mecenas de las artes, ayudando a muchos jóvenes músicos y artistas a completar sus carreras. Regaló su hermosa colección de encajes flamencos al Museo Metropolitano de Arte. Entre las obras más famosas de John Singer Sargent, figura un retrato de la señora Pulitzer.

MUSSOLINI CUMPLE 44 AÑOS

ROMA, Julio 29, (A.P.)—Con motivo de celebrar hoy su cuadragésimo cuarto natalicio, el primer ministro Mussolini ha recibido millares de telegramas, cablegramas y otros mensajes de felicitación.

En todos los despachos se desea que el jefe del Gobierno italiano viva muchos años más para bien de Italia.

LA POLICIA INGLESA BUSCA A LOS MINISTROS DEL GOBIERNO

LONDRES, julio 29, (UP.) — El primer ministro interino Sir Austen Chamberlain acudió hoy a Scotland Yard para rogar a la policía que buscara a sus compañeros de Gabinete para el consejo del viernes por la tarde, pues la mayor parte de sus colegas estaban rumbo al campo para disfrutar del clásico "fin de semana" británico.

Chamberlain desea reunir a sus compañeros para discutir el curso de los acontecimientos en la conferencia naval de Ginebra.

Los detectives lograron localizar a los ministros y con la ayuda de la policía notificarles la citación.

Winston Churchill, ministro de Hacienda, fué citado a la reunión en los momentos en que subía a un tren. Sir Guillermo Joynson-Hicks, ministro de Gobernación, fué detenido cuando viajaba en automóvil por una carretera del interior por un policía que recibió telefónicamente órdenes de Londres de vigilar su paso.

LA POLITICA INTERNACIONAL ARGENTINA

BUENOS AIRES, julio 29. (U. P.) El Gobierno ha enviado al Senado una comunicación, denegando su solicitud de datos sobre la ingerencia de los Estados Unidos en los asuntos interiores de Nicaragua.

El Gobierno sostiene en su escrito que sólo el Presidente de la República, de acuerdo con la Constitución tiene facultad para dirigir la política internacional.

MOVIMIENTO MARITIMO

NEW YORK, julio 29.—Salieron el Snefond, para Caibarién; el Manchuria, para la Habana.

PHILADELPHIA, julio 29.—Llegó el Nils, de Antilla.

GALVESTON, julio 29.—Llegó el Toledo, de la Habana.

el Dulcino, de Tarafa; el Defacto, de Tarafa.

Salió el Rama, para Cienfuegos.

CIEN MIL MARCOS PARA UN VUELO ALEMAN SOBRE EL ATLANTICO

BERLIN, julio 29. (A. P.) Se ha resuelto que solamente puedan competir en el premio de cien mil marcos (24 mil pesos) ofrecido al primer piloto alemán que cruce el Atlántico en aeroplano aparatos, construídos en Alemania. El premio está ya en poder del Aero Club, y ha sido donado por una persona cuyo nombre se desconoce.

Una de las condiciones fijadas es que el vuelo se haga en menos de 84 horas, permitiéndose aterrizajes intermedios entre Alemania y América. Los motores pueden ser de modelos extranjeros, pero construídos en Alemania. Los aspirantes tienen que informar oficialmente su opción al Premio diez días antes de comenzar el vuelo.

DOS MONOPLANOS ALEMANES HARAN EL VUELO TRANSATLANTICO

DESSAU, Alemania, julio 29. (A. P.) Dos monoplanos Junkers W-33, con un motor L-5 Junker, partirán en vuelo hacia América, cinco minutos uno después de otro, según los arreglos terminados hoy entre los Talleres Junker y un grupo de capitalistas de Bremen y Dessau.

El monoplano que pagan los intereses de Bremen, uno de los cuales es el Loyd del Norte Alemán, saldrá primero, piloteándolo Cornelius Edzardm, Teniente aviador durante la Guerra Mundial y actualmente encargado del aeródromo de la Luftkansa en Bremen. Es probable que le acompañe el aviador Johann Risticz.

El segundo aparato será piloteado por Friedirch Loose y el Capitán Herman Koehl, de Berlín, un experto en vuelos nocturnos y el creador de la vía iluminada, para los vuelos de noche, entre la capital y Koenigsberg.

LA ULTIMA PROPOSICION FORMULADA POR LA GRAN BRETAÑA SE CONSIDERA MAS INACEPTABLE QUE LA PRIMERA

La delegación japonesa desmiente oficialmente la noticia de que mediará entre Inglaterra y los Estados Unidos para allanar las dificultades surgidas, pues juzga la cuestión muy delicada

LOS JAPONESES SE MUESTRAN PESIMISTAS EN EXTREMO

Los secretarios de Estado y Marina de los Estados Unidos y el almirante Eberle conferenciaron extensamente sobre el asunto para determinar la contestación a la Gran Bretaña

GINEBRA, Suiza, julio 29. — (A. P). — ¿Qué hará Washington? Esa es la pregunta que se hacen todos hoy en los círculos ingleses, japoneses y norteamericanos de la Conferencia Naval Tripartita.

Hugh Gibson, primer delegado de los Estados Unidos, dijo ayer a los plenipotenciarios ingleses y japoneses que está convencido de que la última proposición de Inglaterra es del todo inaceptable, aunque apesar de todo, trasmitirá su texto a Washington.

La delegación nipona autorizó esta noche a The Associated Press para desmentir la noticia que circula en el extranjero de que los japoneses mediarán oficialmente entre Inglaterra y los Estados Unidos. Alguien con autoridad hablará en nombre del Almirante Saito dijo que los japoneses consideran la diferencia de criterio entre las delagaciones de Inglaterra y Estados Unidos demasiado delicada para que se pueda intervenir, ya que es de principios, no de tecnicismos.

Los japoneses continúan pesimistas con respecto a los resultados de la Conferencia, y tienen un sincero deseo de que si esta suspende sus sesiones sin haberse llegado a un acuerdo, esto se haga de tal modo que en la reunión final no se diga nada que pueda provocar un rozamiento o una mala intelligencia entre las Potencias interesadas.

La sugestión. emanada hoy de los círculos británicos, de que Inglaterra está dispuesta a discutir favorablemente cualquier proposición norteamericana acerca de cierto número de cruceros con cañones de ocho pulgadas, además de los fijados en el plan inglés, no ha tenido, al parecer, eco en los centros oficiales. La idea británica no ha sido comunicada a la delegación norteamericana. Además los japoneses no consideran con gusto esta iniciativa. ya que probablemente implicará un aumento en el tonelaje total de los cruceros, el cual quiere mantener en el más bajo nivel posible el Gobierno de Tokío.

Aunque los japoneses se contentarían con restringir el número de sus cruceros secundarios con cañones de ocho pulgadas a cuatro durante la vigencia del Tratado—diez años—dieron a entender claramente hoy por la noche que insistirán en el principio de la libertad de acción para esta clase de cruceros. Los nipones dicen que no quieren que el número de cuatro sea empleado como precedente en las negociaciones futuras.

Los japoneses también anunciaron que están dispuestos ahora a aceptar la sugestión británica de que cada potencia pueda retener el 25 por ciento de buques de guerra absolutos, adicionalmente a los tonelajes totales para los diferentes tipos de unidades mencionados en el plan inglés. La delegación nipona dice, sin embargo, que sus expertos navales son de opinión que un 15 o un 20 por ciento, en vez de un 25. sería más razonable.

Aunque los norteamericanos todavía se niegan a hacer comentarios acerca del plan inglés, se sabe que para ellos es muy difícil de pasar el último párrafo que permite hacer transferencias de tonelaje entre las diversas categorías de buques. Se dice que de acuerdo con semejante plan Inglaterra y Estados Unidos, en principio al menos, podrían dedicar las 590 mil toneladas que corresponden a los barcos auxiliares, solamente a cruceros, y sumándose a ésto el 25 por ciento de navíos absoletos. podrían tener un gran total de 737 mil toneladas en unidades de aquella clase.

Los norteamericanos rechazan esta cláusula alegando que con ella se crearía una gran incertidumbre con respecto a los tipos de buques de guerra que las naciones podrían construir, y en general llevaría a una competencia de construcción naval. Y se recuerda que precisamente para impedir esto se convocó la Conferencia actual.

Los delegados ingleses insistieron hoy nuevamente en el deseo de Inglaterra de restringir el número de buques de guerra "ofensivos", diciendo que no se podrá obtener ninguna limitación verdadera en tanto que las Potencias no se pongan de acuerdo sobre el número exacto de cruceros poderosamente artillados que se pueda construir. Los británicos creen que los cruceros con cañones de ocho pulgadas y en general todos los buques de diez mil toneladas o menos capaces de montar baterías de ese calibre, deben entrar en la clasificación de esa categoría, quedando sujetos a las limitaciones correspondientes.

No se celebró hoy ninguna reunión de los principales delegados, ni se proyecta ninguna antes del lunes. cuando se celebrará la plenaria ya convocada. Es posible, sin embargo, en vista de que el Día Nacional de Suiza es el lunes, que se supenda la sesión plenaria, ya que las comunicaciones públicas serán muy restringidas, por la festividad popular.

El Almirante Saito ha hecho los arreglos para embarcar en dirección a Tokío en Nápoles, el 15 de agosto Sus amigos le aconsejaron que prefiera la vía marítima a la ferroviaria del Tran-Siberia ruso. debido a que en toda Rusia hay muchos coreanos que son enemigos acérrimos de la férula japonesa en Corea, país del que Saito es Gobernador General, y pudieran aprovechar su viaje para un atentado contra su persona.

LAS ULTIMAS PROPOSICIONES BRITANICAS SON MENOS ACEPTABLES QUE LAS ANTERIORES

WASHINGTON, julio 29 — (AP). El estudio cuidadoso por los Secretarios de Estado, Kellogg, y de Marina, Wilbur, y sus consejeros respectivos, de las nuevas proposiciones de Inglaterra en la Conferencia Naval de Ginebra, hizo hoy más fuerte la creencia de que tales proposiciones constituyen un programa de expansión de las escuadras que el Gobierno de los Estados Unidos no puede aceptar.

Los dos secretarios y el almirante Eberle, jefe de Operaciones Navales, conferenciaron durante gran parte del día en el Departamento de Estado y hay motivos para creer que de sus discusiones saldrá la forma en que se presentarán los puntos de vista norteamericanos al embajador Gibson en la sesión plenaria que se celebrará en Ginebra la semana entrante.

Las últimas proposiciones británicas son menos aceptables que las primeras, al menos en lo que concierne a las dimensiones de las Armadas. Los comentarios del Departamento de Estado reflejan el mismo criterio manifestado por el Presidente Coolidge recientemente.

El Gobierno de Washington opina que atendiendo al carácter definitivo de la actitud de Inglaterra es imposible un convenio y que solamente resta ahora que cada Gobierno explique su posición al suspenderse la Conferencia.

LA HISTORIA DE GUATEMALA DESDE 1800 A 1821

GUATEMALA, julio 29, (U. P.)—El cónsul de Guatemala en Roma representará a esta República en el congreso internacional de aviación que se celebrará en Roma en el próximo mes de octubre.

—El importantísimo puente sobre el caudaloso río Motagúa se inaugurará solemnemente mañana sábado.

—Se ha encontrado en el archivo del Ministerio de Educación un interesante manuscrito del doctor Ramón Salazar, sobre la historia de Guatemala desde 1800 a 1821. El Gobierno lo imprimirá.

—El Gobierno ha celebrado un contrato adicional con la compañía alemana "AEG", para la terminación del ferrocarril de Occidente hasta Quezaltenango, que deberá ser entregado en junio de 1929

PRESIDENTES
Y
GENER GRAND LUXE
LOS MEJORES Y MAS LUJOSOS CIGARROS DE CUBA
PIDALOS EN TODAS PARTES

HOTEL ALAMAC
Broadway esquina a calle 71, New York
EL HOTEL PREDILECTO DE LOS CUBANOS Y DE LOS HISPANOS EN GENERAL

Es modernísimo, elegante, económico, a prueba de fuego, y está en el corazón de Nueva York cerca de todas partes.

Su "chic hispano" es insuperable e inconfundible.

Y quién no se deleitó con la magnífica Orquesta del Alamac, intérprete de nuestros clásicos danzones?

Los precios del Alamac, al alcance de todos, son los siguientes:

Cuarto sencillo para 1, $4.50. Para 2 personas: $6.
Cuarto doble, para 1 ó 2, $8.
Por mes, $150.

TODOS CON BAÑO Y DUCHA

Departamento de sala, un cuarto y baño y ducha, desde $200 al mes.

Hay también departamentos con 3 ó 4 alcobas, además de la sala y con 3 baños, a precios de verano.

Cocina moderna y criolla bajo la experta dirección de un excelente cocinero español.

Intérpretes y sirvientes de habla española.

Atención especial a la clientela hispana.

VA VD. A EUROPA

Diríjase antes a la OPEN ROAD TRAVEL SERVICE, oficinas en el Hotel Alamac; son representantes autorizados de las principales Compañías Navieras. La Open Road Travel Service, le facilita el medio de hacer su viaje cómodo; hacen sus reservaciones en el barco que deseen, atienden al vise de sus pasaportes, trasbordo de equipajes, etc., etc. Su larga experiencia y relaciones con las compañías de vapores, hace que la Open Road sea un factor importante al pensar usted viajar. Los precios de pasajes son EXACTAMENTE los que rigen en las Compañías de Vapores, siendo todo el servicio de la Open ROAD COMPLETAMENTE GRATIS. Oficinas en Londres y París.

Dirección a:
ANTONIO AGUERO
GERENTE HISPANO LAZ-MANAGEMENT

M.E.C.D. 2016

DIARIO DE LA MARINA

FUNDADO EN 1832.
DIRIGIDO HASTA 1919 POR DON NICOLAS RIVERO Y MUNIZ
DIRECTOR: JOSE IGNACIO RIVERO Y ALONSO
Editado por la Compañía DIARIO DE LA MARINA, (S. A.) cuyo programa asiste "en la defensa de los intereses generales y permanentes de la Nación cubana, de los especiales de la colonia española establecida en la misma y de la unión y armonía entre los diversos elementos que conviven en el país". — Art. 1o. de los Estatutos.

Presidente: Conde del Rivero.
Secretario: Manuel Abril y Ochoa. Tesorero: Joaquín Pina.
Administrador: José Sobrino y González

OFICINAS:
Habana. . . . . DIARIO DE LA MARINA.
Nueva York. . . . Broadway at 71 st St.
Madrid. . . . . Ave. de Pi y Margall 11.
París. . . . . 61 Boulevard Hausemann

PRECIOS DE SUSCRIPCION

HABANA		PROVINCIAS		EXTRANJERO	
1 mes	$ 1.60	1 mes	$ 1.70	1 año	$21.00
3 id.	„ 4.80	3 id.	„ 5.00	3 meses	$ 6.00
6 id.	„ 9.00	6 id.	„ 9.50	6 id.	„11.00
1 año	„18.00	1 año	„19.00		

SUSCRIPCION DOMINICAL
Sólo para el extranjero.
(Países comprendidos en la Unión Postal)
6 meses . . . . . $ 4.20
1 año . . . . . $ 8.40
(Países no comprendidos en la Unión Postal)
6 meses . . . . . $ 5.00
1 año $10.00
Esta suscripción sólo da derecho al número de los domingos.

TELEFONOS:

Quejas de Suscriptores	M-8404	Deportes	M-4339
Anuncios Económicos	A-3856	Secretaría de la Empresa	M-7714
Anuncios Administración	A-5334	Secretaría de la Dirección	M-9783
Redacción	A-0301	Fotógrafo	M-6344
Repórters	M-1934	Imprenta	M-9665

PASEO DE MARTI 103. APARTADO 1010. CABLE: DIARIO. HABANA
MIEMBRO DECANO EN CUBA. DE "THE ASSOCIATED PRESS"

LA PIEDRA SAGRADA DE YUCATAN

(Por Querido Moheno).

El falso nacionalismo que impera en los gobiernos emanados de la revolución, obliga a los habitantes de Yucatán, que quieran comunicarse con el resto del país, a viajar sólo en vapores nacionales, en condiciones deplorables de comodidad y rapidez. El gobierno prohibe que los barcos extranjeros hagan el tráfico de cabotaje, a título de protección a nuestra marina (?); en otro artículo demostraré toda la ignorancia y la torpeza que semejante propósito entraña: por ahora quiero solamente apuntar que a causa de ello, en el barco nacional que de Veracruz me llevara a Progreso, predominaba entre el pasaje el elemento yucateco.

Los yucatecos siempre se sintieron vanidosos de las cosas de su tierra, y al saber que yo iba allá por primera vez y acaso temerosos de que mi primera impresión, aquella primera impresión de la que asegura D'Annunzio que es la única que nos permite conocer hombres y cosas, porque después la ideología todo lo emborrona y confunde, temerosos, digo, de que sufriera yo una decepción, se anticipaban a ella con frases y descripciones que amortiguaran mis entusiasmos por aquella parte del país que iba yo a ver por primera vez. Especialmente insistían, ellos que acababan de contemplar el paisaje vario y múltiple de las montañas veracruzanas, desde Boca del Monte hasta Atoyac, en la monotonía del que iba a presentarse ante mis ojos pocas horas después.

—En Yucatán no hay más que llanuras de piedra; a uno y otro lado del tren no verá usted más que piedras, me decían con tono un tanto entristecido y como despectivo.

Y efectivamente, a uno y otro lado del tren donde voy rodando de Progreso hacia la opulenta metrópoli de Yucatán, que sigue siendo un emporio de cultura, de la vieja cultura que data de los días coloniales y que perdura a pesar de la obra iconoclasta y bárbara de Alvarado, de Carrillo Puerto y de Iturralde, a uno y otro lado del tren vuelvo a decir, no se divisa, hasta donde alcanzan mis ojos, sino campos de una piedra inerte y desconsoladora, encubierta apenas por matojos de una vegetación enana y desnutrida. Y es que aquello no es todavía sino la iniciación, sino el principio. La piedra allí, asoma apenas, como si fuera un ensayo: a medida que se va uno internando en la península, va creciendo en aspereza y agresividad. Más allá, bien adentro, es donde la piedra domina en plena soberanía. La piedra, como la vegetación comienza tímidamente; la vegetación no ofrece primero sino hierbas, que lenta e insensiblemente van trocándose en arbustos, hasta que inadvertidamente, ya dentro de las tierras llenas de humedad, en los valles profundos, entre montañas, donde los helechos gigantescos y las lianas chorrean agua, se encuentra uno en plena selva vírgen, donde los árboles inmensos alargan sus tallos rectos, altísimos y desteñidos, en una fatigosa emulación por lograr que sus copas se eleven hasta recibir el beso de fuego del Sol, que hace ascender la savia y la vida. Así la piedra: desde sus primeras manifestaciones tímidas y de una pequeñez depresiva, va pasando lentamente hasta la espesa selva, hasta una inmensa y muda pero imponente sinfonía, que unas veces se extiende en amplias mesetas desoladas, no consintiendo en su blancura ni la vida de un pobre herbajo, y otras se retuerce en contorsiones como si fueran órganos y músculos de un cíclope torturado al fuego de un averno dantesco, dejando entre sus grietas aparecer la vegetación verdegueante.

Yo siempre he creído que el hombre, como la planta son según el terreno que los produce y los sustenta. La contextura recia y leñosa, erizada de espinas hirsutas, corresponde a las tierras ásperas y resecas, que no se entregan fácilmente, sino que hay que conquistarlas por la fuerza, como a una hembra rebelde que se resiste; las plantas de tallo blando, que en un espasmo de sensualidad y de molicie cierran sus hojas y se adormecen en las horas ardientes de la siesta, esas corresponden a las tierras húmedas y grasosas, que sin esfuerzo alguno del hombre "dan una espiga a quien las tira un grano", a manera de esas mujeres fáciles que prodigan sus encantos al primero que las corteja y las pretende.

Con el hombre sucede exactamente lo mismo. Muchas veces antes de mi viaje a la península escuché en labios de yucatecos este error: ¿qué no haríamos nosotros en Yucatán, me preguntaron más de una vez, si tuviéramos allá las tierras fertilísimas de otras partes del país?

—Mentira, puedo contestarles ahora; ustedes con su tenacidad para el esfuerzo y con la grandeza de su tierra, son la obra, son el producto genuino de sus agrios pedregales, de esa piedra sagrada de Yucatán, ante la cual, si yo fuera hijo de aquella tierra admirable, todas las mañanas a la hora embalsamada y misteriosa en que el sol comienza a aparecer en el horizonte, iría con mi alma pagana a arrodillarme como ante una ara santa, para reverenciar en la piedra el espíritu de mis antepasados, como el antiguo celta ante el megalítico dolmen que guardaba a sus dioses primitivos. Mentira; si en lugar de esa piedra vívida y fecunda, tuvieran ustedes las tierras húmedas y desbordantes de savia que abundan en otras partes del país, Yucatán, como esas regiones ubérrimas, no fuera sino un montón de chozas perdidas entre maizales, donde una pobre raza de indios agonizara de hambre.

Porque Yucatán y sus hijos son el resultado del henequén, de la maravillosa planta que por todo el Estado despliega su arsenal de espadas verdegueantes y erectas, como un símbolo del carácter de la raza; y el henequén es el hijo predilecto y mimado de la piedra, de aquella piedra que en los campos yermos y abandonados se nos antoja hosca y enemiga del hombre, y que allí donde el henequén enraiza y triunfa, se torna maternal y fecunda y amorosa.

Yo recuerdo que cuando mi visita se perdía en el fondo de las vastas plantaciones, allá en las amplias llanuras de Motul, donde la valiosa fibra se afirma y reina en plena soberanía, sentía yo que de aquellos infinitos campos de magueyes se elevaba una unciosa plegaria, una mística sensación, poética, suave y honda, que se iba entrando hasta el fondo del alma. Porque todo lo que engendra la vida, tiene su fondo de poesía. Y luego, que la monotonía de la verde llanura, como la monotonía inmensa del mar, tiene también una poesía tristona y persistente, que acaba por embargar el ánimo anegándonos en una paz serena como un cielo sin nubes en la hora profunda y azul del crepúsculo.

La piedra entonces cobraba ante mi espíritu alma y vida, y se me antojaba como una ninfa antigua extendida bajo el sol, ofreciendo su vientre ubérrimo al dios que bajara a fecundarla, o como una madre recelosa y huraña para los extraños, pero maternal y llena de ternura para aquellos hijos de su entraña misteriosa y rebelde!

Y en el fondo de aquella piedra reseca, que en una palingenesia misteriosa erige ásperas e inflexibles las fibras del triunfador henequén, y que da al alma yucateca su tenacidad indomable, allí hay que buscar el secreto de la estupenda resistencia de aquella sociedad hecha como el nido de la oropéndola de sus campos, que es suave y es caliente al interior para vivir la vida del hogar, mientras que de por fuera es fibroso y resistente, como para afrontar los recios vendabales, allí, repito, hay que buscar el secreto de la pasmosa persistencia de aquella sociedad que, tras de resistir durante casi tres lustros el aquilón revolucionario, todavía puede enorgullecerse de su presente, a pesar de los esfuerzos inauditos de Alvarado, de Carrillo Puerto y de Iturralde, todos ellos empeñados, con las enormes fuerzas de que dispusieron, sobre todo los dos primeros, empeñados, digo, con rabia de maniacos en descoyuntar, en desarticular aquel conjunto admirable, económico y cultural, constituído por la sociedad yucateca anterior a la revolución.

¡Y estos rezagados de las hordas de Atila, se creían o por lo menos se ostentaban campeones del nacionalismo! Si el verdadero nacionalismo, no el ridículo y carnavalesco nacionalismo al uso que cae en éxtasis ante un sombrero charro o una enagua de castor, ante los monigotes infantiles de Diego Rivera y sus víctimas o ante la prosa y el verso estrafalario de la legión estridente; sino el verdadero nacionalismo, que quisiera encauzar las aspiraciones de la patria, para hacerla próspera y culta y respetable; si ese nacionalismo alguna vez tuvo entre nosotros una representación fuerte y valiosa, esa era la que ofrecía la sociedad yucateca, hecha de todas piezas con sus propios elementos, gracias a esa piedra tan mal comprendida y al eterno agravio del pueblo de Yucatán contra los gobiernos del Centro, que lo han saqueado sin escrúpulos, a través de nuestra historia, sin volver nunca los ojos a la península para atender a sus más elementales necesidades. Bendito desamparo que, para ese pueblo vigoroso y tenaz que fuera como el fuetazo que todas las mañanas lo pusiera rabiosamente al trabajo, ansioso de triunfar y de bastarse él sólo.

Una sociedad muy protegida, dijo alguna vez el gran Bulnes, se vuelve siempre muy cobarde. Yucatán nunca recibió del Centro sino agravios, y por eso no se acobardó jamás, sino que siempre tuvo nervio y ánimo para dotarse a sí mismo de todos los órganos y las funciones de que se compone una sociedad integralmente organizada. Tanto peor para el resto del país si el abandono y el despego que siempre tuvo para aquel prestigioso girón de la patria, obliga a sus hijos a comerciar con Estados Unidos más que con sus hermanos de Méjico; tanto peor para nosotros si la falta de comunicaciones con el interior del país y la torpe política naval de los últimos tiempos, obliga a los hijos de Yucatán a ir a esparcir el ánimo a la Habana o a New York más bien que a la Metrópoli nuestra, a gastar allá el dinero que debiera quedarse entre nosotros y a nutrirse espiritualmente en otras fuentes de cultura. Tal es la obra del más falso y más torpe de los nacionalismos.

Pero gracias a éste, por una justiciera compensación, en aquel extremo de la patria toda una sociedad ha podido surgir, viviendo a expensas de sí misma, sin protección alguna de fuera. Gracias a ello, repito, Yucatán lo tiene todo propio y vernáculo. Yo recuerdo el asombro conque una mañana luminosa, en la biblioteca del dilecto Carlos Menéndez, el admirable paladín del periodismo honrado y superior, que no se ha plegado nunca ni a los rigores del destino ni a las maldades de los hombres, iba yo recorriendo toda una vasta y completa literatura yucateca, una literatura que por sí sola revela un gran pueblo.

Y ante aquel desfile de volúmenes, repleto de sabiduría y de literatura, recordando que Yucatán ha dado altísimos poetas, me preguntaba yo, ¿a qué hora surgirá aquí el cantor genial que interprete en versos perdurables el alma de esta tierra y de esta raza, y que así como el clarinero Chantecler de Rostand eleva su glorioso himno al Sol, él también eleve un himno misterioso y potente al alma grande que duerme en el fondo de la piedra milenaria y sagrada de Yucatán?

QUERIDO MOHENO.

EL MOVIMIENTO PACIFISTA ES GENERAL EN CHINA

LA VIUDA DE SUN YAT SEN CON SU HERMANO T. V. SOONG SE REUNIRAN EN KULIN, TRANQUILO LUGAR DE TEMPORADA DE VERANO, CON JEFES MILITARES CHINOS PARA TRATAR DE LA PAZ.

BORODIN Y EL BOLSHEVIKISMO COMPLETAMENTE DESCARTADOS POR LOS DISCIPULOS DE SUN YAT SEN Y LOS JEFES MILITARES DE CANTON

(Por TIBURCIO CASTAÑEDA)

Las opiniones políticas desbordadas, vuelven, como los ríos salidos de madre, a sus cauces naturales.

Ya vimos que después de los atentados personales contra los chinos pacifistas y los extranjeros, hombres y mujeres, en Nanking, hubo una excisión profundta entre los llamados Nacionalistas chinos, cuyo jefe militar era Chinag-Kai-Shek y el propagandista adscripto al Gobierno del Soviet de Moscou, Borodin, quien, antes de dedicarse a la propaganda comunista en China, se llamaba Joseph Borodsky y se dedicaba como profesor de niños, a ganarse la vida en Chicago

En cuanto Chiang-Kai-Shek y el General Cristiano Fen-Yu-Siang, vieron que las grandes masas del pueblo chino y de sus propios ejércitos no simpatizaban con las ideas comunistas, pactaron concentrar sus fuerzas cerca de Nanking y Shanghai y se desentendieron completamente de Borodin, que seguía en Hankow, en donde se hallaba también la viuda de Sun-Yat-Sen y el hermano de ésta, T. V. Soong, muy preocupados por la profunda división de los Nacionalistas chinos.

En un manifiesto publicado por la viuda de Sun-Yat-Sen el 16 del corriente mes de Julio, declara que retira su apoyo al Gobierno Comunista de Hankow, lo mismo que se disponía a hacer su hermano T. V. Soong, que había sido Ministro de Hacienda del Gobierno comunista de Hankow; ambos hermanos se hallaban en Hankow a la sazón.

Decíase el 16 de Julio que Madame Sun-Yat-Sen había roto relaciones políticas con su hermano que se había desligado totalmente de los comunistas; y que en cambio, el Ministro de Estado del Gobierno de Cantón, Eugene Chan, unido, con otros a Madame Sun-Yat-Sen, acusaban a los Nacionalistas moderados como Chiang y Feng, de ser contra-revolucionarios.

Como es sabido, a mediados de Agosto habrá una reunión del Kuomintang, en Cantón, pero antes de esa fecha se verá, por lo que vamos a decir a continuación, que se habrá señalado la ruta política de los secuaces de Sun-Yat-Sen.

Madame Sun-Yat-Sen ha ido a pasar el verano a Kulin, situado en la ribera del lago de Kiangsi, a donde irá su hermano T. V. Soong; por de pronto, la viuda de Sun-Yat-Sen ha declarado que los Nacionalistas moderados no sustentan los ideales de su marido; y en cambio el cuñado de Sun-Yat-Sen asegura que éste no fué nunca comunista.

EL COMUNISMO VENCIDO Y RECHAZADO DEFINITIVAMENTE EN CHINA.

Hace siete años montaron los del Soviet, pieza por pieza, el comunismo en China y se puso en movimiento hace cuatro años, y hoy se halla ese comunismo reducido a escombros, y los rusos que lo instalaron, van, en veloz carrera, camino de Moscou.

Los Comunistas de Moscou que están al frente del Gobierno como Stalin y Rykoff, temen las acusaciones que se les van a hacer el dia 10 de Agosto, en Moscou, por el fracaso de China; y no dejarán Trotzky, Zinovieff y Kameneff de sacar partido de ese fracaso, unido al de Viena y tantos otros de menor importancia, como el de Cuba.

Cierto que Sun-Yat-Sen, como hoy dice su cuñado, escribió un programa socialista, pero es cierto también que el socialismo de Sun-Yat-Sen no fué nunca aceptado por sus amigos políticos. Su cuñado T. V. Soong, nunca ha creído en doctrinas socialistas de ninguna clase.

En cuanto a Sin-Fo, hijo de Sun-Yat-Sen, por su primera mujer, ha sido siempre un conservador.

Tiene ambición y muchos amigos políticos, a él unidos, por el recuerdo y respeto a su padre.

PROGRESO RAPIDO DE LOS NACIONALISTAS CHINOS AL DAR DE MANO AL COMUNISMO

A principios de Junio último, se eligió al cuñadc de Sun-Yat-Sen, como mediador entre los chinos comunistas y los Nacionalistas, porque siempre se había señalado como partidario decidido de la paz y la unión entre todos los chinos y entre estos con los extranjeros.

Como Ministro de Hacienda del Partido Nacionalista, del que era Generalísimo Chiang-Kai-Shek, siempre estuvo enfrente de los socialistas y comunistas; y por eso era mal querido en Hankow, cuando triunfó el Comunismo de Borodin.

En esos primeros dias del mes de Junio, se aceptó la política de unión de Soong, por muchos Nacionalistas de Hankow.

El 26 de Junio se vió coronada su obra, al saberse que el Generalísimo de los Nacionalistas Chiang-Kai-Shek y el General Cristiano Fen Yu-Siang, habían telegrafiado desde Shanghai a los Jefes del Gobierno de Hankow, que era preciso que se separasen de Borodin, delegado de Comunismo ruso, del Soviet, indicándose de paso, que el General cristiano Feng, reconocía al Gobierno de Nanking.

Ese mismo día 28 de Junio, se suprimieron en Hankow las "Uniones de Comercio", que eran comunistas.

No todos aceptaron en Hankow esas proposiciones de Nanking, y algunos se precipitaron a defender las oficinas de Borodin.

El dia 5 de Julio renunció al socialismo en Hankow, Chien-Hsu, que con el General Cristiano habían formado el Ejército de la Provincia de Honau y se insistió en pedirle a Borodin que se fuese de Hankow.

BORODIN ASOMBRADO

Con la ceguera política de los partidaristas que no razonan, no podía comprender Borodin, que habiendo dado él dinero de Moscou en grandes cantidades para fomentar el Ejército Nacionalista, dejase éste en el breve espacio de pocos dias de ser comunista, y que a el mismo se le arrojase del teatro de sus triunfos Comunistas de Hankow.

El dia 12 de Julio por la noche, llegó a Hankow el cuñado de Sun-Yat-Sen, T.V. Soong, y se reunió con los Jefes del Gobierno y con Borodin, a quien explicó la situación. Se compraron tres grandes automóviles americanos, que se llenaron de gasolina y víveres, y se le dijo a Borodin que era preciso que se fuese a Moscou con los acompañantes que designase.

Se le explicó también que Madame Borodin había sido puesta en libertad por el Juez de la causa que se le seguía en Pekin, y que se hallaba ya en camino de Rusia.

El 14 de Julio Borodin salía de Hankow, sin que nadie lo hubiese sabido.

El 15 de Julio se supo en Hankow y otros puntos de Rusia, que T. V. Soong, cuñado de Sun-Yat-Sen, estaba autorizado por todos los grupos de los Partidos y Generales de China, para tratar de la paz; y el 17 anunció Soong que Borodin se hallaba camino de Rusia.

Ese mismo dia, la viuda de Sun-Yat-Sen dejó de pertenecer al Kuomin-tang y se fué a Kuling, a veranear, como va dicho.

De modo que en esa residencia de veraneantes de Kuling, es donde se celebrará la Conferencia de la Paz

NANKING LA NUEVA CAPITAL DE CHINA

Créese que si va haciéndose la opinión de que sea Nanking la capital y no Pekin, es porque será difícil arrojar de esta última ciudad a Chang-Tso-Lin, que acaba de repartir 7 millones de pesos, que trajo a ese efecto de Manchuria, entre los empleados del Gobierno de Pekin, que no habían recibido sus sueldos hacía muchos meses.

Por todo lo relacionado se ve que hay dos centros de paz; Nanking, libre ya de los comunistas rusos de Hankow; y Pekin, donde manda el Tuchun de Manchuria. Hay que ver ahora, si queda China dividida, por gala, en dos, la de Pekin o del Norte, y la de Nanking, del Sur, o si se unirán ambas.

EN EL TRANVIA. Por Tovar

—Señora, aquí tiene usted un asiento.
—¡Gracias! ¡Necesito dos!

(De "La Voz", Madrid)

Una Gran Obra Francesa

EL FERROCARRIL TRANSAHARIANO

(De nuestra Redacción en París)
(Traducción especial para el DIARIO DE LA MARINA)

Después de haber llevado Francia a cabo en el siglo XIX la apertura del istmo de Suez e intentado antes que nadie unir al través del istmo de Panamá el Atlántico al Pacífico, se propone emprender ahora otra gran obra: la construcción del ferrocarril transahariano.

Ultimamente, un miembro del Parlamento francés, el conde Edouard de Warren, diputado, presidente de la Sociedad de Agricultores de Túnez, ha presentado un proyecto de ley pidiendo un crédito de diez y ocho millones de francos para el establecimiento del proyecto definitivo de un ferrocarril que una el mar Mediterráneo al Níger, el Nilo francés.

El Gobierno ha tomado lo esencial de ese proyecto y pide a las Cámaras en su propio nombre, un crédito de veinte millones de francos para el mismo objeto. Es muy probable que ese crédito sea incluído en el conjunto del presupuesto.

Se acerca por fin la realización de un proyecto que fué durante mucho tiempo calificado de "gigantesco" y de "quimérico". Se ha estado hablando del mismo durante cincuenta años y ahora, al fin, nos aproximamos al momento de su ejecución.

Tratemos de demostrar que el ferrocarril transahariano es tan realizable como necesario.

Muchas naciones han probado que es posible construir un camino de hierro en un desierto y que esas vías férreas pagan los gastos de su construcción y explotación si unen a ambos extremos de la línea a países o regiones ricas. El Canadá, con la C. P. R. (Canadian Pacific Railway), los Estados Unidos con sus grandes líneas transcontinentales, Rusia con el Transcaspiano y el Transiberiano, Australia con la línea entre Port-Darwin y Adelaide, han demostrado que los desiertos pueden ser atravesados de la misma manera que el mar, más árido aún, es atravesado diariamente por miles de barcos cuyo valor total es superior al costo de construcción de cualquier vía férrea.

Y de todos los desiertos conocidos el Sahara es tal vez el que se presta mejor a la construcción de un camino de hierro. Tengo el derecho de decirlo, ya que lo he atravesado en noviembre del año pasado con un ingeniero muy distinguido, director de la red de ferrocarriles más importante de Argelia.

Durante mucho tiempo se consideró al Sahara (en la época en que sólo se conocían de ese desierto las líneas que las limitan por el Norte) como una extensión enteramente cubierta de arena. Después que nuestros oficiales tuvieron tiempo de atravesar esas dunas, de seguir sus contornos y de hacer mapas de ellas (y fué esa la obra de las admirables "Compañías Saharianas" creadas y dirigidas por el famoso general Laperrine) se dieron cuenta de que si esas dunas formaban una barrera al Sur de las Altas Mesetas de Argelia, no tenían una profundidad muy grande y pronto se encontraba un terreno sólido y compacto sembrado de grava que los árabes llaman el reg en oposición a la erg (la duna).

Además, en la masa de las dunas se han practicado tres rutas para automóviles, una al Sur de Orán, otra al Sur de Argelia y la tercera al Sur de Constantine. La mejor de esas tres rutas es, indudablemente, la que utilizaron al Sur de Orán y de Colomb Bechar la famosa Misión Citroen, denominada La Croisiere Noire, y las misiones en automóvil organizadas en carros Renault por el general Estienne y sus valientes hijos, uno de los cuales—el teniente—después de haber atravesado el Sahara repetidas veces y últimamente en un Renault corriente de seis caballos de fuerza, acaba de encontrar una muerte gloriosa bajo las balas de los disidentes del Sur de Marruecos.

Es fácil llegar por esas rutas a la región del Reg, del que es la parte más típica el famoso Tanezrouft, muy conocido desde que se publicó "La Atlántida", de Pierre Benoit. (También existen otros Tanezrouft.)

El aspecto de esa llanura infinita donde no puede vivir ningún ser, es muy conocido ahora. En ninguna parte del mundo es más fácil establecer una vía férrea: el terreno es sólido, no hay cursos de agua ni precipicios que franquear, el valasto se encuentra a mano (no habrá más que recoger la grava a veinte metros de cada lado de la vía).

Los hermanos Estienne han probado que desde Raz El Mar (punto donde se detiene hoy en día la vía normal de Argelia) hasta Tosaye (punto donde es más estrecho el río Niger y se presta mejor a ser franqueado por un puente) se puede seguir un [illegible] que no sobrepasaría de 2,050 kilómetros. La rapidez de construcción puede ser de 400 kilómetros al año en el Norte y de 100 kilómetros al año en el Sur. Si se emprende la línea a la vez en el Norte por Raz El Mar y Colomb-Bechar, donde desemboca una vía de un metro y en el Sur por Tocaye donde se puede traer el material en chalanas por el río Niger, el costo de construcción será de 400,000 francos por kilómetro.

Eso nos da, contando un margen para imprevistos, cinco años y mil millones de francos en total, o sean 200.000,000 al año.

Francia paga este año 42.160 millones de francos de contribuciones.

Agreguemos a esto que la mano de obra representa apenas 1,500 obreros en cada extremo de la línea. (Africa del Norte envía todos los años varios miles de obreros a Francia y en estos momentos mismos, más de tres mil negros, reclutados con mucha facilidad, construyen un canal paralelo al Niger cerca de Bamako, la capital del Sudán.

El sistema de tracción no será ni de vapor ni de petróleo porque el Africa francesa no explota todavía ni yacimientos considerables de carbón ni de petróleo. Tampoco se empleará la electricidad, porque sería preciso crear plantas motrices que tendrían que utilizar uno de esos dos combustibles.

Se emplearán locomotoras equipadas de motores tipo semi-Diesel, que utilizarían aceites vegetales.

Ya hay locomotoras de ese tipo prestando servicio en el Norte africano francés, y pueden remolcar—a sesenta kilómetros por hora—trenes de doscientas toneladas. El aceite vegetal no escasea en el Africa Occidental Francesa, puesto que ese grupo de colonias exportó en 1926 488,637 toneladas de pistachos.

Gracias a ese sistema de tracción no hay que prever abastecimientos de agua ni de combustible en el curso del camino.

Hemos visto, pues, que ese camino de hierro es posible, pero ¿será útil?

No hay más que echar una ojeada al mapa para comprender que constituirá, como diría el conde de Fels, el eminente leader de la Revue de París, una de las grandes vías imperiales de la paz.

En efecto, pondrá en contacto a la Argelia, país que tiene con Francia un comercio de unos 6.000,000 al año con el valle del Niger, que será para Francia un segundo Egipto y que no puede desarrollar hoy en día grandes industrias por falta de medios de transporte.

Prolongada al principio, ya sea por una línea de automóviles, sea por una vía nueva ulterior por la Nigeria, que es una colonia británica que está en pleno florecimiento, el Transahariano pondrá al Niger a 40 kilómetros de Orán, a tres días y medio de París, a cuatro días de Londres y la Nigeria a seis días de Londres.

Hará ahorrar semanas de tiempo a los hombres de negocios, a los colonos, a los funcionarios y a los oficiales franceses e ingleses.

Permitirá a los médicos franceses y británicos el emprender entre esas razas de color que diezman tantas enfermedades endémicas y epidémicas la gran cruzada de humanidad que es un deber ineludible de las naciones civilizadas. Abrirá, por fin, vías rápidas regulares y seguras a ese inmenso valle del Niger, donde el desarrollo de cultivos, tales como el algodón, tabaco, caña de azúcar, palmas de aceite y arroz se logra rápidamente bajo la triple influencia del agua, del sol y de la fecundidad del terreno.

El Transahariano, gran vía internacional africana, será la espina dorsal de Africa, pondrá sus productos a las puertas de Europa y le traerá los beneficios de la civilización.

Esa obra colosal solamente en apariencia será la gran obra pacífica y social de la Francia del siglo XX y hará entrar de hecho un mundo todavía demasiado poco accesible en el ciclo de los intercambios internacionales y confirmará ante los ojos de todas las naciones la vitalidad imperecedera y el genio bienhechor de Francia.

Pierre DELONDE.

EDITORIALES

NUEVA POLITICA ECONOMICA

Tienen una importancia digna de ser subrayada las expresiones vertidas por el señor Generoso Campos Marquetti, en el banquete ofrecido al Presidente de la República en el Casino Campestre de Camagüey. Entre los agasajos tributados al Jefe del Estado en su visita a las provincias orientales, pocos han revestido la magnitud alcanzada por el que nos ocupa. Más de dos mil comensales, entre los que se contaban representaciones de los más destacados elementos políticos y económicos de la región camagüeyana, junto a nutridas representaciones de las clases populares, se congregaron en torno al primer magistrado de la nación, para atestiguarle sus simpatías. El señor Campos Marquetti es un veterano en las lides de nuestra política, experto en el manejo de los resortes tribunicios que despiertan el entusiasmo de las multitudes. Pero en esta ocasión el tribuno popular no trataba de exaltar ni hablaba por cuenta propia, sino que se limitaba a expresar la gratitud del general Machado por el homenaje recibido, actuando como portavoz del Jefe del Estado.

Refiriéndose al estado de opinión que suscita nuestra actual depresión económica y exhumando reminiscencias históricas, el señor Campos Marquetti afirmó que en Cuba "todas las cosas se han supeditado del interés azucarero; que ese interés impidió la independencia en 1868, porque envolvía grandes complicaciones internacionales; que después toda la esperanza del cubano se cifraba en el rendimiento de nuestra zafra, y que el general Machado, con una política sabia, había iniciado una transformación económica completa, cuya tendencia es hacer pasar a un plano secundario la industria azucarera, para llevar a las grandes tareas de la transformación de productos la energía del cubano. "El Presidente, en cuyo nombre hablaba el orador, dijo estas expresiones y no hizo objeción a ellas, lo que entraña una tácita sanción. De ahí la importancia de los conceptos vertidos por el señor Campos Marquetti en el banquete del Casino Campestre.

Hemos vivido durante mucho tiempo y continuamos viviendo aún, con respecto a nuestra economía, bajo el influjo de un deslumbrante espejismo. Fuente principal de nuestras actividades productoras, eje de nuestra vida económica y ubérrimo manantial de nuestra riqueza, ha sido y es reputado el azúcar. La cifra global de nuestras exportaciones da consistencia aparente a esos conceptos. No en los tiempos exúberos de la fantástica era de ensueños faraónicos en que el azúcar se vendía casi a su peso en oro, sino en estos tiempos de calamitoso reajuste, del total de $353,984,156 a que ascendieron nuestras exportaciones en 1926 corresponden al azúcar y sus derivados $290.242,474. La apariencia, empero, cede su puesto a la realidad, cuando un análisis superficial nos muestra que de ese enorme volumen de riqueza sólo nos corresponde una parte mínima.

Aparte del hecho reconocido de que el ochenta por ciento de nuestra producción azucarera se halla en manos de empresas extranjeras, y de que al extranjero va ha parar sus beneficios en proporción a la cuantía de los capitales empleados, quedándonos sólo el remanente que corresponde a sueldos, jornales, impuestos fiscales, y utilidades, cada vez más exiguas, de los colonos cubanos, tenemos otros detalles demostrativos de la desnacionalización de la que nos complacemos en llamar nuestra gran industria. Del gran total de $353,984,156 a que ascendió en 1925 nuestra exportación azucarera, sólo $2.264.271 corresponden a productos que salen de Cuba listos para ser consumidos en los mercados del exterior, tales como azúcar refinado, aguardiente, alcohol, ron y otros licores. Los $289.036.008 restantes corresponden al valor de los azúcares crudos y las mieles que van a alimentar industrias de otros países. Somos sencillamente un país productor de materia prima, y ya se sabe que en las actividades industriales es el transformador o manufacturero y no el productor de materia prima el que obtiene los más pingües y saneados beneficios. Otra demostración no menos convincente es la contenida en uno de los trabajos que sobre azúcar y población en las Antillas viene publicando el DIARIO, en el que se consigna que el Gobierno de los Estados Unidos, sin tener invertido un solo centavo en nuestra gran industria, obtiene anualmente más de ciento cuarenta millones de pesos como tributo impuesto al azucar de Cuba en sus aduanas, suma que representa casi el doble de la que obtiene el Gobierno cubano por los impuestos afectos a nuestra gran industria.

No faltan quienes, aun reconociendo la certeza de estos hechos, cuando se trata de imprimir nuevos rumbos a nuestras actividades productoras tildan de bellos idealismos la posibilidad de fomentar nuevos cultivos, intensificar la producción para el consumo, suprimir la desatentada importación de brazos baratos y realizar, en suma, un previsor y racional reajuste de nuestra desquiciada economía nacional. El espíritu práctico de los que así discurren encuentra un antagonismo irreducible entre las aspiraciones de mejoramiento, que conceptúan teóricas y abstractas, y la inexorable realidad de las cosas. Han sido siempre y en todas partes propulsores del progreso colectivo no los que presumiendo de prácticos juzgan ilusorios los propósitos que no se acomoda ha su mentalidad quietista, sino los inconformes con la aparente realidad de las cosas. En el número de esos inconformes, si es que el señor Campos Marquetti acertó a reflejar exactamente en su discurso del Casino Campestre el pensamiento de aquel en cuyo nombre hablaba, se cuenta el actual primer magistrado de la nación. Y sería positivamente el mejor servicio que el general Machado pudiera prestarle a Cuba, el de lograr con una prudente política económica de que hasta ahora hemos estado ayunos, curarnos un poco, un poco nada más, de nuestro obsesionante y funestísimo espejismo azucarero.

A TRAVES DE LA VIDA

POR HECTOR DE SAAVEDRA

No hay que olvidar que hoy es domingo y que este día, para el turista es tiempo perdido en Londres, donde la gente debe estar entretenida rezando el rosario.

Pero el mundo en que giramos es bien reducido y los periódicos muy indiscretos. En los de París, que recogí ayer, he visto el proceso y terminación de un drama mundano que ocurrió hace poco.

Este era un modisto llamado Conquy que dirigía el departamento de "detalle" de una gran casa de costura del faubour Saint-Honoré. Estaba casado con una muchacha muy linda, a juzgar por los retratos, y el triángulo lo formaba un tal Bacher, empleado, también, en la casa, y amigo del marido. Un día, mejor dicho, una noche que habían todos juntos participado de una cena, después del teatro, Conquy advirtió que la mano de su mujer estaba dulcemente aprisionada por la de su amigo. Contuvo su indignación, pero en casa protestó enérgicamente... de palabra. A la mujer no le fué difícil convencer a su marido que de quien estaba enamorado Bacher era de otra mujer que estaba allí con ellos. Esto se ve a cara rato en las comedias pero a nadie enseña. Conquy creyó el cuento y continuó inspeccionando y dirigiendo los trajes de las clientas pero sin lograr una personalidad que le hubiese llevado a la fortuna como al viejo Worth, Felix, a Doucet y en suma a cuantos modistos viven como príncipes después de haber conseguido los laureles de la fama.

Pero la prudencia no es virtud de los amantes y tarde o temprano son cogidos "asando maiz", que es un argot expresivo que todos comprenden y que por esta vez tendrán la bondad de dispensarme su uso. Un día (porque fué a la luz clara, aunque pasado meridiano) Conquy vió (¡cosa increible en este París tan grande!) a su mujer y su amigo que tomaban un "taxi" al salir de una casa hospitalaria.

Fué a su morada, tomó un revólver (las armas están tan baratas que todo el mundo tiene pistolas automáticas como juegos de cubiertos) y dirigiéndose al buró donde ya estaba sentada y trabajando, en la tienda, la infiel esposa, que por cierto se llamaba Gisela que es nombre romántico, la disparó sin contar todos los tiros que pudo, acompañados de improperios.

Naturalmente fué a la cárcel, pero aquel bello gesto en un modisto que no empuña habitualmente más que unas enormes tijeras para hacer pequeñísimos cortes en telas muy finas, electrizó a los jurados y lo declararon exento de responsabilidad criminal y con la sola obligación de pagar 5,000 francos a los herederos de la víctima, que en este caso era la madre de Gisela.

Doscientos pesos por anular un matrimonio, es baratísimo. El divorcio ordinario cuesta más. Pero la fortuna de Conquy no ha consistido, tan solo, en su infortunio. Apenas fué declarado libre, entre los aplausos de la multitud que asistía a los debates judiciales, cuando ya tenía proposiciones para abrir una casa de modistas en la rue de la Paix, y con el título único, célebre y dorado de "Cunquy, Modes et frivolités".

¿Qué me dicen ustedes? ¿Que no es necesario atravesar el océano en monoplano? ¡Ya lo creo que no! Con el espíritu actual basta una buena oportunidad. Inútil ha sido que el Fiscal,—¡pobre Procurador de la República y de la Justicia!—dijera que no valía la pena las facilidades que se han dado para deshacer contratos matrimoniales si se aceptaba como bueno el medio egoista, criminal y violento del homicidio "pasional". En el espacio de este proceso han ocurrido en París—según declaraba el representante de la Ley— ¡SETENTA Y CUATRO dramas pasionales!

La cosa es natural, y el Jurado, de espíritu latino sobre todo, es una estupenda invitación en la que razona con independencia un individuo que a veces no tiene más ilustración que algunas novelas de aventuras.

Piensen ustedes lo que sería nuestra Justicia si dependiera de un grupo de "jurados" que fallaría sobre la culpabilidad o la inocencia por lo que influyera en su espíritu la relación que diera en el periodismo el repórter de sus simpatías. Sin contar que el procesado podía ser conservador o liberal o bizco, que es mal signo de conciencia.

Esta es la última historia, que yo sepa, que ocurrió en París hace unos cuantos dias. Ha surgido un modisto, ¡quién sabe con qué nuevas ideas! Las señoras juzgarán de su buen gusto.

Londres, 10 de Julio.

El "DIARIO DE LA MARINA" es el periódico que penetra en todos los hogares y en todos los establecimientos de la República, de donde nace la eficacia para la propaganda de sus anuncios.

M.E.C.D. 2016

Vera Menchik, de Rusia, Obtuvo el Título de Campeón Mundial Femenino de Ajedrez

LOS RIVALES PARTAGAS Y EL CREDITO MAÑANA EN ALMENDARES

Robert Kinsey Perdió Ayer el Primer Match de la Copa Davis Contra el Japonés Ohta

Por la Copa Davis

Japón ganó en el primer match de singles al vencer Yoshiro Ohta a Robert Kinsey en un batalla emocionante

HOY SE CELEBRARA EL MATCH DE DOUBLES

SAN LUIS, Julio 29 (AP).—El Japón ganó el primer match de las competencias por la Copa Davis con México, que comenzaron a celebrarse hoy aquí. El tennista japonés Yoshiro Ohta, derrotó a Robert Kinsey, mexicano, en una batalla emocionante de cinco sets. El score fué de 2-6, 1-6, 6-4, 6-1 y 6-2.

Se necesitó tres horas para dar fin al match. Hubo que suspender el juego durante 25 minutos por la lluvia.

Kinsey abrió con un fuerte chop-stroke en el primer set, desorientando a Ohta. En el segundo set hubo algo parecido, aunque el japonés jugó mejor, siendo más seguras sus colocadas altas.

En el tercer set Ohta tomó la delantera, poniéndose los games dos a uno, en su favor y Kinsey había ganado el primer punto del cuarto cuando comenzó a llover. En el tercer set ya el match se mostró francamente del japonés.

E igualmente el team nipón se anotó el segundo match de singles de la tarde, después de haber vencido Ohta a Kinsey, cuando Takeichi Harada derrotó a Alfonso Unda, de México, en straight sets, 6-2, 6-3 y 6-3.

Mañana se jugrá el match de dobles, entre Harada y el Capitán Zenzo Schimizu, del team japonés, con la combinación mexicana de Robert Kinsey y Claude Butlin, poseedores de cinco títulos de tennis en México, y pareja que nunca ha sido derrotada en dobles.

En la combinación nipona iba a jugar Teizo Toba, pero Schimizu lo sustituyó después.

RESULTADOS DE LOS JUEGOS DE AYER EN LAS GRANDES LIGAS

LIGA NACIONAL

Chicago, 5; New York, 4.
San Luis, 6; Filadelfia, 3.
Boston en Cincinnati, lluvia.
Pittsburgh, 4; Brooklyn, 3.

LIGA AMERICANA

Washington, 5; Detroit, 4.
Cleveland, 6; New York, 4
Chicago, 6; Filadelfia, 4.
Boston, 3; San Luis, 2.

ESTADO DE LOS CLUBS

LIGA NACIONAL

	Pittsburgh	Chicago	San Luis	New York	Cincinnati	Brooklyn	Filadelfia	Boston	Ganados	Average
Pitts.	x	8	10	7	11	9	6	6	57	606
Chi.	9	x	6	8	11	10	4	8	56	596
S. L.	6	7	x	6	12	7	11	6	55	579
N. Y.	4	7	5	x	7	8	8	13	52	525
Cinci.	3	6	7	5	x	4	9	9	43	448
Brook.	6	1	4	9	4	x	10	8	42	442
Fila.	5	6	3	6	4	8	x	5	37	407
Bost.	4	3	5	6	4	7	6	x	35	389
Pdos.	37	38	40	47	53	53	54	55		

LIGA AMERICANA

	New York	Washington	Detroit	Filadelfia	Chicago	Cleveland	San Luis	Boston	Ganados	Average
N. Y.	x	8	7	12	8	7	15	14	71	725
Wash.	7	x	6	7	10	10	4	13	57	594
Det.	4	5	x	8	7	12	8	8	52	547
Fila.	6	9	7	x	7	3	8	10	50	515
Chi.	3	5	9	6	x	6	13	8	50	500
Clev.	5	2	7	6	8	x	8	5	41	418
S. L.	0	7	3	4	6	8	x	10	38	400
Bost.	2	3	3	4	4	11	1	x	28	292
Pdos.	27	39	42	47	50	57	57	68		

JUEGOS PARA HOY

LIGA NACIONAL

Boston en Pittsburgh.
Filadelfia en Chicago.
Brooklyn en Cincinnati.
New York en San Luis.

LIGA AMERICANA

Chicago en Filadelfia.
San Luis en Boston.
Detroit en Washington.
Cleveland en New York.

En el onceno episodio venció el Washington a los Tigres, 5 por 4

Después de un pase dieron singles Tate, Harris y Speaker para hacer dos carreras

WASHINGTON, julio 29. (A. P.) El Washington ganó hoy el juego inicial de la serie con el Detroit por score de 5 a 4 en once innings, después de haber alcanzado la delantera de los Tigres por tres veces. Con el score empatado a dos ambos teams anotaron una carrera cada uno en el décimo y el Detroit la repitió en el undécimo. Los Senadores hicieron dos carreras con dos outs, con un pase a McNeely y singles bateados por Tate, Harris y Speaker.

Score:

DETROIT

	V.	C.	H.	O.	A.	E.
Warner 3b.	5	1	1	1	4	0
Gehringer 2b.	5	0	1	3	5	0
Manush cf.	4	0	1	3	0	0
Fothergill lf.	4	0	1	1	0	0
Heilmann rf.	4	1	1	0	0	0
Ruble rf.	1	0	0	0	0	0
Neun 1b.	3	1	1	16	0	0
McManus ss.	4	1	0	5	4	0
Woodall c.	3	0	1	3	1	0
Stoner p.	4	0	0	0	4	0
Totales	37	4	7	32	18	0

Nota. Con dos outs se hizo la carrera decisiva.

WASHINGTON

	V.	C.	H.	O.	A.	E.
McNeely rf.	4	2	2	0	0	0
Harris 2b.	3	1	1	3	3	0
Speaker cf.	4	0	1	5	0	0
Judge 1b.	5	0	4	15	0	0
Goslin lf.	5	1	1	4	0	0
Ruel c.	4	0	2	1	0	0
Bluege 3b.	5	0	2	2	6	1
Reeves ss.	5	0	0	3	6	1
Zachary p.	4	0	0	0	1	0
Braxton p.	0	0	0	0	0	0
Tate (1)	1	0	1	0	0	0
Stewart (2)	0	1	0	0	0	0
Totales	40	5	14	33	16	2

(1) Bateó por Braxton en el 11o.
(2) Corrió por Tate en el 11o.

Anotación por entradas:
Detroit . . . 020 000 000 11— 4
Washington . 100 100 000 12— 5

SUMARIO: Two base hits: Judge, McNeely. Three base hit: Neun. Bases robadas: Speaker, Neun. Stewart, Harris. Sacrifices: Stoner, Harris 2; McManus, Woodall 2; Speaker. Double plays: Zachary a Reeves a Harris; McManus a Gehringer a Neun. Quedados en bases: Detroit 8; Washington 11. Bases por bolas: Stoner 3: Zachary 4. Struck out: Stoner 2; Zachary 1. Hits: Zachary 7 en 10, (salió sin out en el 11o.): Braxton 0 en 1. Pitcher ganador: Braxton. Umpires: McGowan. Hildebrand y Evans. Tiempo: 2:05.

El Cleveland venció a los Yankees, a pesar de su feroz "batting"

Babe Ruth y Lou Gehrig no dieron jonrones, pero el primero dió tres hits

NUEVA YORK, julio 29. (A. P.) Aunque superado al bat por los Yankees, el Cleveland derrotó al Nueva York en el primer juego de la serie hoy, por score de 6 a 4, poniendo fin a una racha de quince victorias consecutivas de los hombres de Hug. Ni Ruth ni Gehrig dieron jonrones, aunque el primero dió tres hits en otras tantas veces al bat Hudlin fué bateado duramente pero pitcheó bien en los momentos difíciles.

Score:

CLEVELAND

	V.	C.	H.	O.	A.	E.
Jamieson lf.	4	1	2	2	0	0
Fonseca 2b.	5	1	3	5	5	0
Summa rf.	3	0	0	3	0	1
Burns 1b.	5	0	0	8	1	0
J. Sewell ss.	4	1	2	4	4	0
L. Sewell c.	5	1	1	3	0	0
Eichrodt cf.	4	1	1	2	0	0
Lutzke 3b.	3	1	2	0	1	1
Hudlin p.	3	0	0	0	1	0
Totales	36	6	11	27	12	2

NEW YORK

	V.	C.	H.	O.	A.	E.
Combs cf.	5	1	4	3	0	0
Koenig ss.	5	0	1	3	1	1
Ruth rf.	3	0	3	2	0	0
Gehrig 1b.	3	1	1	11	0	0
Meusel lf.	5	1	1	1	0	0
Lazzeri 2b.	5	0	1	2	3	1
Gazella 3b.	4	1	1	0	0	0
Grabowski c.	2	0	1	4	0	0
Collins c.	2	0	0	1	0	0
Wera (2)	0	0	0	0	0	0
Pipgras p.	3	0	1	0	2	0
Shawkey p.	0	0	0	0	0	0
Durst (1)	1	0	0	0	0	0
Thomas p.	0	0	0	0	0	0
Paschal (3)	1	0	0	0	0	0
Totales	39	4	14	27	6	2

(1) Bateó por Shawkey en el 8o.
(2) Corrió por Collins en el 9o.
(3) Bateó por Thomas en el 9o.

Anotación por entradas:
Cleveland . . . 030 020 010— 6
New York . . . 012 001 000— 4

SUMARIO: Two base hits: Ruth 2; Lutzke, Fonseca. Three base hits: Lutzke, Eichrodt. Bases robadas: Meusel, Lazzeri. Sacrifices: Summa, Lutzke. Double plays: Hudlin, J. Sewell y Burns; J. Sewell, Fonseca y Burns; Lazzeri y Gehrig; Lutzke, Fonseca y Burns. Quedados en bases: New York 14; Cleveland 9. Bases por bolas: Pipgras, 3; Hudlin 5; Shawkey 1. Struck out: Hudlin 2; Pipgras 3. Hits: Pipgras 9 en 7; Shawkey 1 en 1; Thomas 1 en 1 Dead ball: Hudlin a Gehrig. Pitcher perdedor: Pipgras. Umpires: Ormsby, Nallin y Dinneen. Tiempo: 2:24.

Con las bases llenas en el décimo inning, Stephenson bateó un infield hit y metió la carrera del empate y la de la victoria

PROGRAMA FUTBOLISTICO PARA MAÑANA DOMINGO EN ALMENDARES PARK

DECISION DEL CAMPEONATO DE 1927 ENTRE FORTUNA Y JUVENTUD ASTURIANA

Una p. m.: Hatuey-Athletic. Referee: Daniel Cabrera.
Dos y 30: Vigo Catalunya. Referee: Guillermo Pérez.
Jueces de línea: José Pagés y Félix de Castro.
Cuatro y 30: Fortuna-J. Asturiana. Referee. José Llobera.
Jueces de línea: Pablo Ferre Elías y Jesús Hermo.
Delegado Deportivo: señor

Adams, que fué quien empató el juego se tiró de cabeza en home y estropeó a Cummins, el catcher, que dejó la pelota.

CHICAGO, julio 29. (AP) El Chicago realizó un emocionante rally en el décimo inning y subygó a los Gigantes por score de 5 a 4 ante 32.000 fanáticos. Los neoyorquinos empataro nel score en el octavo inning y lograron una ventaja de una carrera en el décimo, lo que no les valió gran cosa, porque el Chicago se rehizo en su mitad anotándose dos carreras. Stephenson dió un hit por tercera con las bases llenas, anotándose así la carrera decisiva despues que Adams se habia tirado de cabeza en el home para hacer la carrera del empate. Adams se arrojó tan violentamente contra el catcher Cumins que este recibió un golpe en la nariz, haciéndole sangrear y dejando caer la pelota. Cumins tuvo finalmente que abandonar el juego. Stephenson dió también un jonrón y un doble. Los Gigantes utilizaron a Benton, Henry y Barnes en el box, mientras Root relevó a Carlson en el décimo y a aquel se le concedió la décima sexta victoria de la temporada.

Score:

NEW YORK.

	V.	C.	H.	O.	A.	E.
Reese 3b.	5	0	1	2	3	0
Lindstrom lf.	2	0	1	1	0	0
Mueller lf.	3	1	1	0	0	0
Ott cf.	5	2	2	2	0	0
Hornsby 2b.	4	1	1	3	5	0
Terry lb.	3	0	0	12	1	0
Jackson ss.	4	0	4	3	1	0
Harper rf.	5	0	0	1	1	0
Taylor c.	3	0	2	2	0	1
Mann (1)	0	0	0	0	0	0
Cummings c.	2	0	0	2	0	0
Devormer c.	0	0	0	0	0	0
Benton p.	2	0	0	0	3	0
Roush (2)	1	0	0	0	0	0
Henry p.	1	0	0	0	2	0
Barnes p.	0	0	0	0	2	0
Totales	40	4	12	28	18	1

(1) Corrió por Taylor en el 7o.
(2) Bateó por Benton en el 7o.
NOTA: Habia un out cuando se hizo la carrera decisiva.

CHICAGO.

	V.	C.	H.	O.	A.	E.
Adams 3b 2b	3	2	0	3	4	0
English ss.	5	1	2	4	6	1
Webb rf.	3	0	0	0	0	0
Scott rf.	2	0	0	0	0	0
Wilson cf.	5	1	2	0	0	0
Stephenson lf.	4	1	3	1	0	0
Grimm lb.	4	0	1	12	0	0
Tolson lb.	0	0	0	0	0	0
Hartnett c.	2	0	1	6	0	2
Beck 2b.	3	0	1	4	3	0
Heathcote (3)	1	0	0	0	0	0
Pick 3b.	0	0	0	0	0	0
Carlson p.	2	0	0	0	1	0
Root p.	0	0	0	0	0	0
Haney (4)	1	0	0	0	0	0
Totales	35	5	10	30	16	3

(3) Bateó por Beck en el 9o.
(4) Bateó por Root en el 10º

Anotación por entradas
New York . . . . 200 000 010—1—4
Chicago . . . . 011 100 000—2—5

SUMARIO:

Two base hits: Beck, Hornsby, Stephenson. Three base hits: Wilson, Ott. Home run: Stephenson. Sacrifices: Carlson, Terry, Jackson. Double plays: Beck a Grimm a English; Harper a Terry, Reese a Hornby, a Terry; Carlson a English a Grimm; Terry a Jackson. Quedados en bases: New York, 10; Chicago 8. Bases por bolas: Carlson, 2; Henry, 1; Barnes 2. Struck out: Carlson 3. Henry 1; Hits: Benton 5 en 6; Henry 2 en 2 1-3; Barnes 3 en 1; Carlson 12 en 9, (Salió sin out en el 10º): Root, 0 en 1. Pitcher ganador: Root. Pitcher perdedor: Barnes; Umpires: Quigley y Wilson. Tiempo: 2:21.

Hungría venció en el Campeonato de ajedrez Internacional de 1927

Dinamarca quedó en el segundo lugar y en tercero, Inglaterra

LONDRES, julio 29. —(A. P.)— Hungría ganó hoy el Torneo Internacional de Ajedrez, con un total de cuarenta victorias, después de quince rounds. Dieciséis países compitieron, terminando Dinamarca en segundo lugar e Inglaterra en tercero.

En el torneo de mujeres, la maravillosa ajedrecista rusa Vera Menchik ganó diez juegos y medio en once partidas, adjudicándose así el título de campeón mundial femenino, semejante al masculino, que tiene José Raúl Capablanca, el genial jugador cubano. Madame K. Beskow, sueca, quedó en segundo lugar con nueve juegos. Madame Menchik jugó por primera vez al ajedrez en Moscou, cuando tenía nueve años; actualmente cuenta veintiúno y reside en Hastings, Inglaterra, desde 1921. Su madre es inglesa y su padre checo-eslovaco, pero pasó buena parte de su vida en Rusia. El famoso maestro húngaro Geza Maroczy fué el que enseñó ajedrez a Vera.

Los scores del Torneo Internacional son los siguientes:

Hungría, 40; Dinamarca, 38 y medio; Inglaterra, 36 y medio; Holanda, 35; Checo-Eslovakia, 34 y medio; Austria y Alemania 34 cada nación; Suiza, 32; Yugo-Eslavia, 30; Italia, 28 y medio; Suecia, 28; Argentina, 27; Francia, 24 y medio: Bélgica y Finlandia, 21 y medio cada una; España, 14 y medio.

Los resultados del round décimotercero, no concluído aún, fueron:

Hungría derrotó a Finlandia, Alemania a Francia, Austria a Suecia. Italia a Argentina y Holanda a España; todos dos y medio por uno y medio. Dinamarca derrotó a Checo-Eslovakia, tres y medio por medio; Inglaterra a Bélgica, tres por uno; y Yugoslavia y Suiza empataron

En el décimocuarto round, Holanda derrotó a Hungría, dos y medio por uno y medio, habiéndose ya jugado los demás matches.

En el décimoquinto y último round los resultados fueron:

Inglaterra derrotó a Alemania, dos y medio por uno y medio; Finlandia a Francia, tres por uno; Suecia a Italia, tres por uno; Suiza a Austria, dos y medio por uno y medio; Hungría a España, tres por uno; Checo-Eslovakia a Argentina, cuatro por cero y Dinamarca y Bélgica y Holanda y Yugoslavia, empataron.

Berlenbach - Loughran

En este bout se discutirá el derecho a retar al campeón Mike McTigue

NUEVA YORK, julio 29. (A P.) Paul Berlenbach, quien dió un paso de avance en su come-back noqueando anoche a Bob Lawson, boxeador de color de Alabama, probablemente peleará con Tommy Loughran, de Filadelfia, para decidir el derecho a retar al nuevo campeón de los heavies ligeros, Mike McTigue, por renuncia de Jack Delaney.

La Comisión Atlética del Estado anunció hoy que Berlenbach tiene que cumplir su antiguo contrato de pelear con Loughran, y aprobó la proposición del promotor Humberto Fugazy para celebrar el bout en Ebbets Field el 10 de agosto.

Loughran fué seleccionado antes para ser el primer adversario de McTigue, dentro del período reglamentario de 30 días, al anunciarse por la Comisión que la corona de peso completo ligero pasaba de las sienes de Jack Delaney a las de McTigue.

ESTABA GANANDO EL CINCI

CINCINNATI, áulio 29.—(AP).— El juego entre el Cincinnati y el Boston se suspendió a causa de la lluvia al final del cuarto inning hoy. El score del juego incompleto fué 2 a 0 a favor de los Reds. Se celebrará este desafío cuando el Boston regrese a Cincinnati en septiembre.

EN LA LIGA DEL ESTE

También en la Liga Oriental hubo que suspender un juego por la lluvia, y fué el de Providence y Pittsfield. Los resultados de los otros tres desafíos son los siguientes:

Waterbury, 3; Hartford, 1.
Springfield, 7; New Haven, 0.
Albany, 2; Bridgeport, 1.

Pierden los Atléticos

Los White Sox ganaron fácil después del primer tercio del juego

FILADELFIA, julio 29.—(A. P.)— Los White Sox del Chicago ganaron hoy el juego inicial de la serie con el Filadelfia, por score de 6 a 4.

Alphonse Thomas estuvo poco afortunado al comienzo, dando pases a cuatro hombres en el primer inning; pero se repuso después y contuvo a los Atléticos en siete hits diseminados.

Los visitantes hicieron saltar del box a Johnson en el cuarto inning, anotándole tres carreras.

Anotación por entradas:

		C.	H.	E.
Chic.	100 311 000—	6	12	1
Phila.	200 010 001—	4	7	1

Baterías: Thomas y Crouse; Johnson, Powers, Gray y Cochrane.

HAY RUMORES DE QUE SERA EN NEW YORK DONDE PELEEN JACK DEMPSEY Y G. TUNNEY

CHICAGO, julio 29.—(AP).—Hoy circularon con insistencia en esta ciudad rumores de que Nueva York y no Chicago será el teatro de la pelea Tunney-Dempsey por el título del mundo, en septiembre próximo, mientras Tex Rickard discutía con los banqueros y los periodistas de Chicago.

Rickard desmintió rotundamente los rumores, pero apesar de ellos estos continuaron, y hoy por la noche parecía envuelto en la invertidumbre el lugar escogido definitivamente para el gran bout.

—Esta será la pelea de Chicago, si Chicago la quiere—dijo Rickard.

- La Esperanza Fortunista -

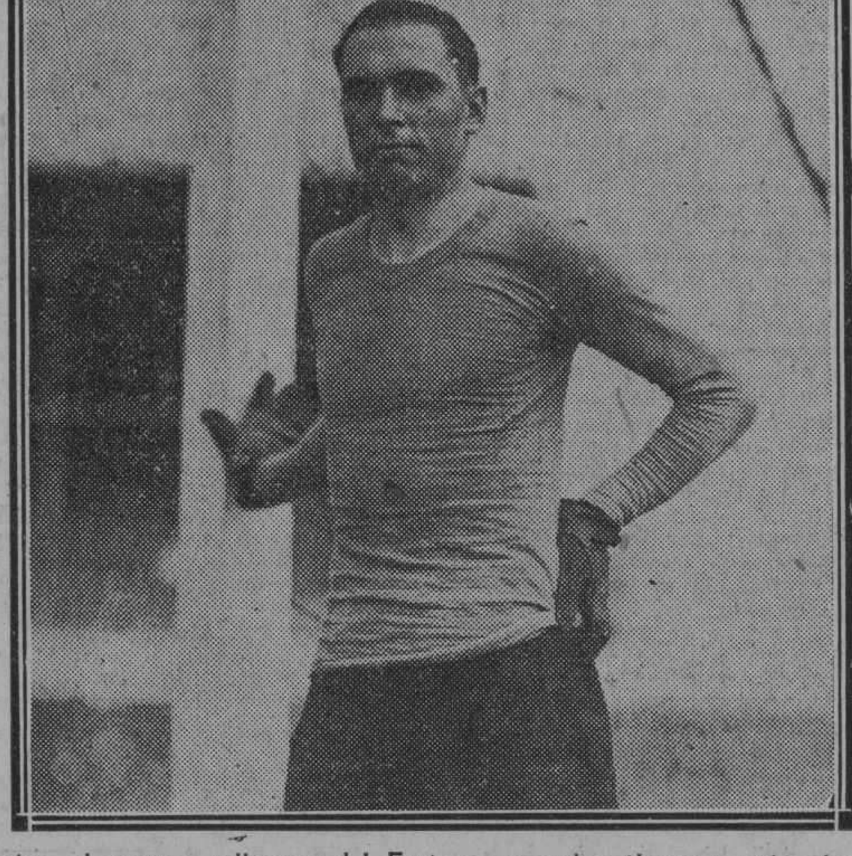

Castro, el nuevo goalkeeper del Fortuna en quien tienen puestas todas sus esperanzas los parciales de la sociedad maleconiana para que mantenga a raya a los forwards de la Juventud Asturiana, que de los demás se encargarán Cosme, Pi pa, Katzer, Borrazás, etc. etc.

Con un oportuno batting rally en el décimo episodio, los Piratas derrotan a los Robins afianzándose en el primer lugar de la Liga

Los hermanos Wagner iniciaron los fuegos artificiales y fué Wright, el short-stop, quien cerró con broche de oro.

PITTSBURGH, julio 29. (A.P.)— Los Piratas continuaron afianzándose en el primer puesto de la Liga Nacional con un oportuno rally en el noveno inning del juego de hoy, que costó al Brooklyn una derrota con score de 4 a 3. Con una ventaja de dos carreras el Brooklyn, Lloyd Waner dió en el último episodio un single y después de haber sido retirado Granthan, llegó a home con un doble de su hermano Paul. Un triple de Traynor produjo la carrera del empate, haciendo explosión Plit en el box. Clark reemplazó a Plit dando pases a Cuyler y a Harris y Wright dió una línea al right field decidiendo la contienda.

BROOKLYN

	V.	C.	H.	O.	A.	E.
Partridge, 2b	5	1	3	5	2	0
Statz, cf.	2	0	1	6	0	0
Carey, rf.	3	0	0	2	0	0
Hendrick, 1b.	4	0	1	8	1	0
Félix, lf.	4	0	0	1	0	0
Butler, ss.	4	1	1	0	6	1
Barrett, 3b.	3	0	2	0	1	0
Henline, c.	4	1	3	3	0	0
Plitt, p.	2	0	0	0	2	0
Clark, p.	0	0	0	0	0	0
Totales	31	3	11	25	12	1

Nota: Con un out se hizo la carrera decisiva.

PITTSBURGH

	V.	C.	H.	O.	A.	E.
L. Waner, cf.	4	1	2	1	0	0
Grantham, 2b.	4	0	0	7	1	0
P. Waner, rf.	5	1	2	3	0	0
Traynor, 3b.	4	1	1	1	1	0
Cuyler, lf.	3	1	0	6	1	0
Harris, 1b.	2	0	1	7	1	[illegible]
Wright, ss.	5	0	2	0	2	0
Smith, c.	3	0	2	2	0	0
Brickell (1)	0	0	0	0	0	0
Gooch, c.	0	0	0	0	2	0
Kremer, p.	3	0	0	0	3	0
Barnhart (2)	1	0	0	0	0	0
Dawson, p.	0	0	0	0	0	0
Totales	34	4	10	27	11	0

(1) Corrió por Smith en el 8o.
(2) Bateó por Kremer en el 8o.

Anotación por entradas
Brooklyn . . . . . 000 010 011—3
Pittsburgh . . . . 000 001 003—4

SUMARIO

Two base hits: Barrett, Henline, P. Waner.—Three base hits: Traynor.—Bases robadas: Cuyler. Hendrick.—Sacrifices: Statz 2; Carey, Traynor, Plitt 2; Barrett, Grantham —Quedados en bases: Brooklyn 7: Pittsburgh 14.—Bases por bolas: Plitt 1.—Hits: Kremer 9 en 8; Dawson, 2 en 1; Plitt, 9 en 8 1-3: Clark, 1 en 0 (le pitcheó a tres bateadores).—Pitcher ganador: Dawson.—Pitcher perdedor: Plitt —Umpires: McCormick, Klem y McLaughlin.—Tiempo: 1:47.

Ganó el Vitesse, 10 x 7

En la regata final fué derrotado por el Kathea, del Crescent Yacht Club

COBURCO, Canadá, julio 29.—(A. P.)—Aunque el balandro Kathea del Crescent Yath Club, de Waterto, Nueva York, ganó la regata final de la competencia por la Copa George, celebrada hoy aquí, derrotando al Vitesse, del Rochester Yacht Club, por tres minutos, el Vitesse triunfó en la serie, diez puntos contra siete al Kathea.

Elaonor, balandro del Royal Canadian Yacht Club, de Toronto, terminó tercero en la regata de hoy y también tercero en la competencia general, con cinco puntos. Diana of Kingston quedó desmantelado en la regata y fué remolcado a puerto. Su record era de cuatro puntos.

El Vitesse había terminado primero en las otras dos regatas de la Serie.

EL GRAN PREMIO DE ESPAÑA SE CORRERA EL DOMINGO EN EL CIRCUITO DE LASARTE

SAN SEBASTIAN, julio 29, (UP). —El domingo, en el circuito de Lasarte se correrá el gran Premio de España. La justa será internacional, a cuarenta vueltas para automóviles de cilindrada de 1,500 centímetros cúbicos. Se proclamará vencedor al que haga el recorrido total en menos tiempo, adjudicándosele la Copa del Rey y 20,000 pesetas. Segundo premio: 10.000 pesetas. Tercer premio: 5,000; cuarto, 2,500.

Se dará un premio especial de mil pesetas al conductor que de la vuelta en menos tiempo. A todos los corredores se concede una gratificación de 500 pesetas. Se autoriza el empleo de suplentes. Se hace obligatorio el uso de cascos protectores.

Han comenzado a practicar un carro Delage y otro Bugatti.

Reina la mayor expectación por el resultado de tan importantísima justa.

El festival anunciado para hoy, suspendido

La Comisión organizadora del festival deportivo que estaba anunciado para hoy sábado en el Stadium, se ha visto en la necesidad imperiosa de suspenderlo. La fecha de la celebración será señalada entre el sábado 6 o domingo 7 del mes entrante.

NOTAS Y COMENTARIOS DE NUESTRO CONCURSO

ANGEL VILLAVERDE: Su cupón tiene todos los ganadores del día 11 de Julio; todos los ganadores menos el San Luis. Por eso, por no tener al San Luis no figura en la lista de los que acertaron. Esta es una lotería en la que no se pagan las aproximaciones.

MANUEL JURDAN: Es muy cierto que tenemos todos sus cupones; pero no es menos cierto que ninguno está acertado. ¿Cuántos cupones nos mandó? ¿Cuáles fueron sus selecciones? ¿Se acuerda? Díganoslo pronto y le informaremos si es que se extravió alguno o si usted escribió mal alguna selección. De todos modos siempre consuela conocer el motivo de nuestros errores. Aunque de Consuelo a Remedios, la distancia es larga...

JOAQUIN DUEÑAS: Usted está en el mismo caso. Ponga en práctica lo que le recomendamos al señor Jurdan y le diremos en qué consiste su error.

JOSE REY: Quedamos muy conformes con sus explicaciones. Precisamente lo que necesitábamos era saber el por qué, para resolver. Tiene usted toda nuestra consideración. Siga enviando sus cupones con los mismos entusiasmos que siempre lo hizo, y si es posible, con mayores aciertos, a ver si tiene chance de ver en acción al "Rey de los Jonrones", que de "Rey" a Rey, no va nada.

Con dos hits, una transferencia y un tubey, los Cardenales del San Luis hicieron cuatro carreras en el tercer inning al Filadelfia

Luego aseguraron el juego en el octavo episodio cuando su torpedero Schuble dió un triangular con dos hombres en bases.

SAN LUIS, julio 29. (A. P.) Los Cardenales del San Luis ganaron la serie con el Filadelfia, derrotando hoy a ese club por score de 6 a 3. Los Cardenales cobraron ventaja en el tercer inning haciendo cuatro carreras con dos singles, un pase y dos dobles, después de dos outs. En el octavo Schuble dió un triple, anotando Southworth y Schulte las otras dos carreras. Haines contuvo al Filadelfia en cuatro hits diseminados y obtuvo su décima quinta victoria de la temporada.

Score:

FILADELFIA

	V.	C.	H.	O.	A.	E.
Spalding lf.	4	1	0	5	0	0
Sand 3b.	3	0	2	0	0	0
Williams rf.	3	0	0	2	0	0
Leach cf.	3	1	1	6	0	0
Wilson c.	4	0	0	4	0	0
Thompson 2b.	3	0	1	1	1	0
Attreau 1b.	2	0	0	4	1	0
Cooney ss.	3	0	0	1	1	0
Ferguson p.	2	1	0	1	1	0
Wrightstone (1)	1	0	0	0	0	0
Scott (2)	1	0	0	0	0	0
Totales	29	3	4	24	4	0

(1) Bateó por Attreau en el 9o.
(2) Bateó por Cooney en el 9o.

ST. LOUIS

	V.	C.	H.	O.	A.	E.
Holm lf.	4	1	2	4	0	0
Toporcer 3b.	4	1	2	1	0	0
Frisch 2b.	3	1	0	0	7	0
Bottomley 1b.	4	1	1	13	0	1
Southworth rf.	3	1	1	1	0	0
Douthit cf.	4	0	1	3	0	0
Schulte c.	3	1	0	4	1	0
Schuble ss.	4	0	1	1	2	2
Haines p.	4	0	1	0	2	0
Totales	33	6	9	27	12	3

Anotación por entradas:
Filadelfia . . . 100 011 000— 3
St. Louis . . . 004 000 02x— 6

SUMARIO: Two base hits: Sand 2; Bottomley, Southworth, Leach, Toporcer. Three base hit: Schuble. Sacrifices: Sand, Leach. Double play: Frisch, Schuble y Bottomley. Quedados en bases: Filadelfia 5; St. Louis 6. Bases por bolas: Ferguson 3; Haines 4. Struck out: Ferguson 4; Haines 4. Wild pitch: Ferguson. Balk: Ferguson. Umpires: Reardon, Jorda y Hart. Tiempo: 1:53.

Record mundial roto

Hizo las 110 yardas en un minuto y treinta segundos

MASSAPEQUA, Nueva York, julio 29, (AP.) — Adelaide Lambert, una de las Mermaidas de la Asociación Femenina de Nadadoras de Nueva York, rompió hoy un record mundial e igualó otro al defender su título en la competencia de 220 yardas de back-stroke, una de las del Campeonato de la Unión Atlética de Amateurs.

Miss Lambert derrotó por unas cuantas pulgadas a una compañera de club, Elaine Delaney, haciendo la distancia en tres minutos once segundos, igualando el record hecho en Detroit en 1925 por Sybil Bauer, de Chicago, fallecida hace poco. En las 110 yardas, Miss Lambert fué cronometrada en un minuto treinta segundos y un quinto, dos segundos más rápido que el record mundial anterior, que fué hecho el año pasado por Eileen O' Mara, de Nueva York.

La Asociación de Nadadoras ganó la competencia en toda la línea, porque Elaine O'Mara llegó en tercer lugar.

JUEGOS EN OPCION A LA COPA GONZALEZ BYASS EN LA POLAR

MATTIEVICH ARBITRARA LOS DOS ENCUENTROS

En opción al Concurso Futbolístico por la Copa González Byass se celebrarán mañana, en los terrenos de 'La Polar", dos encuentros de esos que arrastran multitudes.

A las dos y media, González Byass y Sabadell.

A las cuatro y cuarto, La Polar y Cuban Telephone.

Zvonimir Mattievich será el referee de los dos encuentros.

Gutiérrez ganó un match en que su rival tenía 35 x 25

"Guita" sigue su racha de victorias; venció anoche al experto player Gottardi

Dos partidos estupendos y plenos de emociones se efectuaron anoche en el club "Billares Palace". Tanto en la primera como en la segunda categoría, hubo emociones interminables y la victoria se decidió tras una larga serie de alternativas.

Gottardi parecía dispuesto, en el primer encuentro, a derrotar al campeón Pérez, cuyo brillante juego le ha dado ya dos campeonatos y el derecho a cambiar su mote de "guita" por el de "gota". Después de llevar Pérez una relativa ventaja comenzaron los empates en la tercera decena, hasta el tanto 27 en que "el terrible Pérez" se anotó consecutivamente las tres de la bobería.

Emplearon 73 tacadas en las 30 carambolas.

Pero donde hubo un derrumbe de cálculos terrible fué en el partido estelar en el de primera categoría. Manolo Gutiérrez, un poco desconcertado al principio por el desconocimiento de la mesa, se vió superado con facilidad por Doval, quien, habituado a andar en máquina, marchaba vertiginosamente, llegando a tener un margen hasta de catorce carambolas.

Pero cuando el score marcaba 35 por 25 a favor del automovilista, se "encangrejó" éste y Gutiérrez inició sus ejercicios caligráficos sobre las marfileñas, logrando empatar sensacionalmente en 36 y llegando a cantar las 40 mientras Doval permanecía instalado en 38.

Los aplausos se sucedieron merecidamente, por el gran esfuerzo de Gutiérrez que tiene la perseverancia de un israelita.

Gutiérrez terminó las 40 carambolas en 80 tacadas. Los promedios prueban que aún los muchachos no están en su forma.

Mañana y pasado son días de descanso reanudándose las hostilidades el lunes con el match Estévez-Rodríguez.

DIARIO DE LA MARINA

CONCURSO SERIE MUNDIAL DE BASE BALL

CUPON-PROGRAMA

DE LOS JUEGOS QUE SE CELEBRARAN EL SABADO 6 DE AGOSTO

LIGA NACIONAL

NEW YORK ☐ en PITTSBURGH ☐
FILADELFIA ☐ en CINCINNATI ☐
BROOKLYN ☐ en CHICAGO ☐
BOSTON ☐ en SAN LUIS ☐

LIGA AMERICANA

CLEVELAND ☐ en WASHINGTON ☐
SAN LUIS ☐ en FILADELFIA ☐
CHICAGO ☐ en NEW YORK ☐
DETROIT ☐ en BOSTON ☐

Señale con una cruz las casillas de los Clubs que usted estime deben resultar vencedores.

NOMBRE Y DOMICILIO DEL CONCURSANTE

Sr.. . . . .
Calle. . . . . Nº. . . . . . .
Ciudad o Pueblo. . . . .

Se suplica nombre, dos apellidos y letra clara.

Por apartado que usted viva. nuestros repartidores le llevarán el periódico. Contamos con un extenso servicio. SUSCRIBASE: Llame al M-8404.

M.E.C.D. 2016

BUEN PROGRAMA DE BOXEO ESTA NOCHE EN MIRAMAR GARDEN

DEL CAMPEONATO INTER-FABRICAS

MAÑANA, EN ALMENDARES PARK, HABRA EXTRACCION DE COLMILLOS

Se rajan panteras y elefantes.—Números contundentes.—Un almuerzo y comentarios a cargo del lector

(Por CORMAN)

Mañana se juega, sí señor, mañana se juega en Almendares Park el juego que ha de indicarnos, más o menos, cómo ha de ser la terminación de la Segunda Serie. Paluzie tendrá un argumento más para enriquecer la famosa colección de cuentos que hiciera célebre a Callejas. Se trata simplemente del último encuentro que tendrán los elefantes de todos colores con las panteras rojas; esta noche habrá sueños fantásticos y desvelos; mañana despertares de triunfadores, sorpresas, mermas y aumentos de ahorros, la mar y sus peces; veremos cosas sorprendentes: un lector que ríe, otro que llora; oiremos mucho de filosofía barata y necedades a burujón; en fin, se nos presenta una mañana deliciosa, la que nos brindará asuntos a granel para confeccionar estas crónicas.

Yo, como todos los que sabemos el origen de la gallina damos a las panteras como ganadoras, por ancho margen. Los que hemos seguido de cerca la labor de El Crédito y Partagás no podemos pensar en la derrota de aquél, a pesar de que éstos han ganado dos de los tres juegos que entre sí han efectuado por la explosión espontánea de sus pitchers Tiant y Mejías.

La serie particular a que me refiero se encuentra en esta forma:

BATTING

	Vb.	C.	H.	Ave.
El Crédito	104	12	21	202
Partagás	89	11	19	213

FIELDING

	O.	A.	E.	Ave.
El Crédito	76	27	4	963
Partagás	78	43	11	917

El batting general de los players que pueden tomar parte en el juego de mañana es el siguiente:

	Vb.	C.	H.	Ave.
Estrada, P	9	4	5	556
J. Gutiérrez, P	56	22	24	429
S. Valdés, E. C.	72	26	28	389
P. Arango, E. E.	34	9	13	382
E. Ferrer, P	65	13	24	369
Borges, P	38	9	14	368
R. I. Campos, E. C.	69	22	24	348
M. Núñez, E. C.	69	6	23	333
M. Fernández, E. C.	3	1	1	333
R. Mejías, E. C.	25	7	8	320
Urrutia, P	63	16	20	317
Reyes Vargas, P	33	8	10	303
Lauzán, E. C.	61	9	18	295
Azcuy, P	17	1	5	294
J. López, P	25	6	7	280
T. Reyes, E. C.	44	5	12	273
F. Gutiérrez, P	30	9	8	263
Antonio Peña, E. C.	67	6	17	254
F. Lugo, P	62	16	15	242
E. Vélez, E. C.	59	11	14	237
Nerón, P	38	6	9	237
S. Massip, E. C.	13	1	3	231
F. Piedra, P	39	9	8	205

El batting colectivo de ambas novenas, en el que incluyo a todos los players que fueron y son sus componentes es el siguiente:

	Vb.	C.	H.	Ave.
El Crédito	618	121	186	301.32
Partagás	512	134	172	301.00

El problema de los pitchers está resuelto. ¿Quién se atreve a estas alturas a enjaular panteras? Esa será la preocupación del manager anaranjado. Bocanegra, Azcuy y Estrada fueron pulverizados por los "príncipes" de Reina y Aldama, y si éstos vencieron fácilmente al trío nombrado, ¿qué no le harán las panteras a los ya debilitados elefanticos, a los que en un último esfuerzo mastodónico solo son capaces de asustar o los angelitos de la Gloria Cubana y a los muñecos de Villamil?

Las panteras, por el contrario, tienen su pitching staf en magníficas condiciones. Mejías, cuando se tranquiliza por dos o tres días mete en un cartucho a todo un circo Barnun. Fernández, con su brazo izquierdo tiene mucho derecho a ganar: el Billiken con toda su championabilidad en el batting solo pudo darle cinco hits, y si mandamos a la línea de fuego al jatiboniqueño Melero entonces es cuestión de apaga y vámonos que ya esto se acabó.

Este pitcher rural está resultando "el lanzador distinguido de este campeonato". Como una prueba de lo que digo ofrezco a mis lectores una estadística de su labor:

	Vb.	So.	H.	Bb.
Junio 6	27	5	9	4
Junio 20	14	1	4	5
Julio 3	27	10	4	1
Julio 17	32	8	10	2
Julio 25	13	6	2	0
	113	30	29	12

¿Podrán los inofensivos paquidermos de Panchito, Cabada y Pastor interrumpir al Josué del deporte nicotinoso? Ellos me contestarán, los paquidermos o la trilogía mencionada.

No quiero terminar este trabajo sin tratar sobre la dureza y extensión que emplean ambas novenas en el departamento del "jileteo":

	Hr.	3b.	2b.	1b.
El Crédito	5	15	33	133
Partagás	13	11	25	123

Total: 186 hits.
Total: 172 hits.

Hits bateados: Severino Valdés 28, J. Gutiérrez 24, E. Ferrer 24, R. I. Campos 24, M. Núñez 23 y Urrutia 20.

Carreras anotadas: Severino Valdés 26, J. Gutiérrez 22, R. I. Campos 22.

Si El Crédito gana como yo espero y contando con el juego que gane el día 3 de julio por forfeited, quedarán ambos contendientes en esta forma:

El Crédito 6 ganados y 2 perdidos; 750 average.
Partagás 6 ganados y 2 perdidos; 750 average.

En caso de que ganara Partagás quedarían como sigue:

Partagás 7 ganados y 1 perdido; 875 average.
El Crédito 5 ganados y 3 perdidos; 625 average.

Y para echar abajo la especie lanzada de que "mi club" está descartado ahí va eso: Si el Crédito gana el domingo y Billiken el lunes, se pondrán las tres novenas toronas a 29 iguales y entonces... esperaré tranquilo el próximo encuentro entre "príncipes" y "elefantes".

Con todos estos cálculos y vista la superioridad de los rojos ¿quién puede creer que pierdan uno más? Nadie; yo le tengo tanto miedo a sus contrarios como el que le pueda tener una pantera a un corderillo.

Mañana después del juego me voy de masticadura brava. Caprichitos de unos cuantos fanáticos que no seré yo el que los desaire. Motivo: Mi ingreso en la crónica deportiva y en honor del DIARIO DE LA MARINA, según me asegura don Guillermo, el Petronio Rojo. Menú: parece que lo integrarán "gentes" de mar y tierra, libres de escamas y plumas. Lugar: uno de la provincia cuyo nombre no recuerdo. Hora: la que mi estómago señale. Digestión: dos o tres horas de bailoteo al son de la orquesta que dirige el maestrazo Bonachea. Como se trata de personas "verdaderamente" de gusto y "verdaderamente" civilizadas (así me dijo Falcón, el de 115) queda suprimida la música salvaje, digo la conga, es decir el son y gozaré gracias a Pi, Peter y Cía., una tardecita que para si la quisiera alguno de los que han de leer esta crónica. Para la post-digestión regresaré a mi hogar y desde allí consultaré con el doctor Guerra.

Por todo lo que antecede quedan ustedes invitados a la fiesta de mañana. No se olviden; en Almendares Park a las nueve y media en punto.

Boxeo en el Centro de Dependientes

El próximo domingo 7 de Agosto comenzará el campeonato local con muy buenas peleas

El próximo domingo, día siete de Agosto, dará comienzo en el nuevo ring de la Asociación de Dependientes, el campeonato local de boxeo, para el cual se ha inscripto más de cuarenta asociados, los cuales piensan luchar duramente por conquistar las fajas de sus respectivas divisiones.

Ya se han hecho las seleciones de los dos teams que discutirán la copa "Alfredo Suárez", habiéndose designado al popular Miguel Ribot para que dirija a los defensores de la enseña negra, y a Manuel Muñiz para que actúe de capitán del team rojo.

Entre los contendientes de este simpático campeonato se encuentran varios púgiles amateurs que gozan de mucha fama entre los aficionados, destacándose entre ellos, Miguel Ribot, que fué campeón ban tam weight en pasadas temporadas y Manuel Gil Mendoza, que está en posesión del título paper weight del 7ltimo torneo celebrado por la Unión Atlética de Amateurs.

Estos dos boxers, unidos a otros aspirantes, ofrecerán muy buenos encuentros a los socios del Centro de Dependientes, mientras dure el campeonato; véase a continuación, la lista de los pugilistas que se han inscripto hasta el presente:

TEAM NEGRO
Papel
José Ruiz. Vicente Pena.
Fly
Víctor Antolín, César Canto, Manuel Gil Mendoza.
Bantan Weight
Evelio Mesa, Antonio Jiménez, Guillermo Oton
Feather Weight
Francismo Medina, René Izquierdo
Ligth Weight
Manuel Muñiz, Augusto Alvarez, Modesto Verano
Welter Weight
Salvador Quevedo, Antonio Panies.

TEAM ROJO
Papel
José Manzano, Rufino García
Fly
Mariano Fernández, Vicente Jiménez, Alfredo Felipe, José Cuego
Bantan Weight
Alberto Hernández, Ramón Rodríguez, David Neiees.
Feather Weight
Rodolfo de Armas, Andrés Vives.
Ligth Weight
Miguel Ribot, Ignacio Ruiz.
Welter Weight
Francisco Viera, Gumersindo Menes

Estos son los señores asociados que han sido seleccionados, pero la incripción se ha prorrogado hasta el domingo 21 a las 10 de la mañana, que se llevará a efecto unos preliminares de peleas en la Asociación, rogándosele al mismo tiempo a los señores Boxeadores que se han inscrito, concurran a dicho acto.

AMOR EN SUEÑO
EL MEJOR CIGARRO DEL MUNDO

SE INAUGURA ESTA NOCHE LA TEMPORADA BOXISTICA DE VERANO EN MIRAMAR GARDEN

Seis buenas peleas figuran en el programa inicial, y a juzgar por el número de localidades que hay vendidas, se puede augurar un éxito en la empresa que han emprendido Mr. Fowler y Rios

EN EL STAR BOUT PELEA EL GALLITO DEL REAL IBERIA

Ayer hicieron su último trabajo de entrenamiento los doce boxeadores que participarán en los seis bouts que el Latin American Sporting Club ofrecerá al público en su función inaugural esta noche en el Jardín Miramar.

Hoy descansarán para estar esta noche en su mejor forma y tenemos la seguridad de que no se ofrecerá el lamentable espectáculo, tan frecuentemente ocurrido, de ver a un buen boxeador caerse y perder una pelea por cansancio y agotamiento, debido a falta de preparación o a exceso de training.

Bajo la dirección de los directores del Club, Fowler y Ríos, los muchachos han seguido un entrenamiento metódico y no se les ha permitido excederse en sus ejercicios ni dejar de hacer el que sea necesario.

Nos dicen los directores del Club que, aunque no se expedirán pases, los señores jefes de planas de sport de todos los periódicos, tendrán disponibles, como de costumbre, sus asientos del ring y que los boxeadores profesionales que tengan sus carnets en corriente, podrán pasar, previo el pago de media entrada y que recuerden los botelleros de profesión que no habrá pases de favor y que todos deberán pagar su entrada.

El entusiasmo es grande por presenciar la función de esta noche y su éxito está asegurado, si se considera el número de asientos vendidos ya. Gran número de fanáticos han reservado asientos para ellos y señoras que los acompañarán. Si se llega a interesar al feminismo por el boxeo, como es probable que suceda, después que nuestras gentiles damas se hayan dado cabal cuenta de que éste es un sport cuya base es la caballerosidad, como lo comprueba el hecho de que antes y después del bout los contendientes se estrechan las manos en prueba de que no existe entre ellos ningún rencor y que el vencido elogia la victoria de su vencedor, habrán entonces los directores del Club, nuestros buenos amigos Fowler y Ríos, merecido el más grande elogio, por haber logrado que nuestros rings de boxeo estén siempre saturados por el sutil perfume que exhalan nuestras bellas y encantadoras mujeres.

A continuación va el programa oficial y los precios que regirán:

Primer preliminar a 4 rounds: Benny Leonard vs Tomás Barrero.
Segundo preliminar a 4 rounds: Kid Sullivan vs Kid Olays.
Tercer preliminar a 4 rounds: Young Blanco vs Joe García.
Cuarto preliminar a 4 rounds: Luis Aguiar vs Jimmy Flyn.
Primer star bout a 6 rounds: Alfonso Benítez vs Kid Durán.
Star bout a 6 rounds: Armando Vidal, El Samm y Mandell cubano vs Ramón Gómez, terrible zurdo campeón peso papel.

Precios:
Sillar del ring, $1.
Sillas de palcos reservado, $1.50.
Menores, media entrada.

He aquí a los pugilistas conocidos que figuraran en el star-bout de la fiesta de esta noche en Miramar Garden. El del pantalón blanco es Ramoncito Gómez, de la cuadra que "manichea" Gonzalo Piñeiro en el Real Iberia, y el oponente es Armando Vidal. Pelearán a seis rounds. Será una peleíta muy movida que gustará a los aficionados del más viril de los deportes

Ruffing pitcheó bien

Dejó en seis hits diseminados a los Browns del San Luis

BOSTON, julio 29.— (A. P.)— Merced al pitching de Ruffing que permitió sólo seis hits, el Boston ganó su primer juego de la temporada al San Luis, por score de 8 a 2.

El hitting de Ruffing fué tan espectacular como su labor en el box. En el séptimo inning los Sox acumularon hits contra Crowder, haciéndole seis carreras.

La característica del gran inning fué un triple robo encabezado por Rockrock.

Anotación por entradas:

	C.	H.	E.
St. L.	000 010 001—	2	6 1
Boston	000 000 62x—	8	14 1

Baterías: Crowder, Wingard y O'Neill; Ruffing y Hoffmann; Hartley.

HABANA-MADRID

PROGRAMA OFICIAL PARA LA FUNCION CONTINUA QUE SE CELEBRARA DESDE LAS 3 A LAS 12 P. M. HOY SABADO.

Primer partido a 30 tantos, con apuestas: Guezala y Buendía, blancos: Pistón y Joaquín, azules: a sacar del cuadro 13.

AVISO

Teniendo en cuenta el pequeño tamaño de esta Cancha y para evitar posibles confusiones, se establece la siguiente regla especial:

Todo pelota que después de salir del frontis pegue en la pared del rebote y en el piso de la Cancha, volviendo de nuevo a tocar el frontis sin haber sido antes devuelta legalmente por el bando contrario, se contará tanto para el bando que lanzó la pelota, sin que pueda ser devuelta después de tocar por segunda vez el frontis.—La Empresa.

Primera quiniela de combinación a 6 tantos, con apuestas: Ibarlucea, Labat Mayor, Paco Guisasola, Rafael Buendía.

Segundo partido a 30 tantos, con apuestas: Uria y Ochoa, blancos; Epifanio y Salazar, azules, a sacar del cuadro 13.

Segunda quiniela de combinación a 6 tantos, con apuestas: Uria, Joaquín; Salazar; Guezala; Epifanio; Ochoa.

Tercer partido amateurs a 30 tantos, sin apuestas.

Cuarto partido amateurs a 30 tantos, sin apuestas.

Quinto partido a 25 tantos, con apuestas: Labat Menor y Hugues, blancos, a sacar del cuadro 11 y medio, Ibarlucea y Paco, azules, a sacar del cuadro 13 y medio.

Tercera quiniela de combinación a 6 tantos con apuestas: Pistón; Hugues; Florentino; Betancourt; Guezala; Salazar.

Sexto partido a 30 tantos, con apuestas Arruti y Florentino, blancos, a sacar del cuadro 14; Esquivel y Betancourt, azules a sacar del cuadro 13.

Cuarta quiniela de combinación a 6 tantos, con apuestas: Esquivel; Mir; Arruti; Ugalde; Ochoa; Gárate.

Séptimo partido a 30 tantos, con apuestas: Labat Mayor y Gárate, blancos; Ugalde y Mir, azules; a sacar del cuadro 13.

Precios de las localidades—Entrada general sin derecho a asiento reservado, pero pudiendo ocupar cualquiera que no esté vendido, $1.20; asiento de Cancha reservado desde las 3 a las 12 p. m. 0.40; palcos sin entradas, 3.00; entrada general, 0.30; delantero de grada reservado desde las 3 a las 12 p. m. 0.20.

Notas: No se dan contraseñas para salir del local.

De acuerdo con el reglamento de espectáculos, la Empresa se reserva el derecho de modificar los partidos anunciados. Si por cualquier motivo se suspendiese el primer partido una vez jugados los primeros 15 tantos, no habrá derecho a la devolución del importe de la localidad.

La Empresa se reserva el derecho de negar la entrada al local a toda persona que no guarde la compostura debida, o realice apuestas sobre el resultado final de las quinielas sin obtener los boletos en las taquillas destinadas a su venta.

USE SANITUBE
Para EVITAR las enfermedades secretas. Cuidado con las imitaciones. Pida folletos á la Agencia en Cuba.
Farmacia Dr. Espino
Zulueta 36½. Habana

De Ty Cobb a Hornsby

Querido Roger:

Estamos llegando al primero de Agosto y seguimos a la misma distancia de los Yankees. Me parece que Miller Huggins y sus muchachos escribirán este año una página de oro en la historia del base ball.

Cuando iniciamos nuestra segunda invasión por los terrenos del Oeste, desde Connie Mack hasta el último recluta pensó que daríamos alcance a los Yenkees, ayudados por las derrotas que ellos pudieran sufrir en Detroit, Cleveland y Chicago, pero, ya ves que todo ha sido inútil, pues lejos de debilitarse, han aumentado más su empuje, volviendo a New York con tres juegos más de ventaja. Nosotros esperábamos que algún slump cayera sobre ellos pero hasta ahora sólo hemos visto victorias sucesivas.

Algunos fanáticos me criticarán por basar mis esperanzas de victoria en el slump de los contrarios. Quizás tengan razón en este asunto, pero, creo que este es el último recurso que nos queda para aspirar al pennant de la Liga. Si los Yankees decaen como el año pasado, podremos darle alcance y hasta derrotarlos, pero si siguen como van, te aseguro que ganarán el campeonato con más de cien victorias a su haber.

Leí con mucho gusto tu última carta en la que me tratas del asunto de los jonrones. Yo opino lo mismo que tú en ese caso. Una bola que llegue de aire a los stands, debe declararse siempre home run, aunque después rebote y vuelva a caer en el terreno.

No comprndo a qué se deberán esas reglas especiales que estamos viendo diariamente que convierten estos batazos en dobles y tribeyes. En muchos terrenos cortos está bien que se implanten esos cambios, pero en Filadelfia, por ejemplo, no deben existir nunca. Este año hemos bateado mucho sobre las cercas, y al volver la bola hacia el terreno sólo hemos podido ganar dos o tres bases, si no existieran esas reglas, habríamos anotado muchas carreras y posiblemente no estaríamos en el puesto que hoy estamos.

El mismo Lou Gehrig tendría ahora mayor número de home runs, pues es un hombre que constantemente batea contra las gradas, pero sólo puede anotarse tubeyes o tribeyes por esas reglas especiales que se han establecido para esta temporada.

Termino Rog, asegurándote que los Atléticos lucharemos duro hasta el final. No importa la ventaja que nos lleven. Nosotros esperamos el menor parpadeo de los Yankees y creo que muy pronto lo tendrán. Mientras tanto, nos mantendremos en la primera división.

Ojalá que logremos nuestros propósitos para hacer más interesante la lucha de la Liga Americana. Yo, por mi parte, estoy jugando con bastante mala suerte, lo mismo que tú, pero espero cambiar dentro de poco en beneficio de mi team.

Sinceramente,

TY COBB.

(Tomada del New York American).

Grandes juegos celebran los Intersociales mañana

EN FERROVIARIO PARK

Por la mañana: Comunicaciones y Teléfonos.

Este juego ha de resultar sin duda alguna de gran interés, pues si los chicos telegráficos logran triunfar sobre los del hilo telefónico se pondrán en envidiable situación.

Para ello cuentan casi con toda seguridad con su gran pitcher Pedro Ruiz y caso necesario utilizarán a Becker como tapón y los chicos de Diviñó pondrán a Picazo el zurdo, que tantos sufrimientos causa a los bateadores contrarios.

Así es que a las nueve y media de la mañana estarán completamente llenos los stands del Ferroviario Park.

POR LA TARDE

A la una y media en punto se batirán los clubs seguros Whitner y Havana Central.

Los aseguradores posiblemente se asegurarán otro nuevo triunfo sobre los Centralistas del gordito Juan Suárez, pues el activo como inteligente manager Pancho Laria sabe, como buen vecino que es de Juan Suárez, dónde a éste le duele cuando come cangrejo enchilado...

Y cerrarán el juego final de la tarde los clubs champions de la cola... Areca y Lawton.

Cualquiera de los dos que gane dejará al contrario con el rabo.

Goyito dice se lo pondrá a Cartaya.

EN VIBORA PARK

Primer juego a la una y media de la tarde. Habrá un gran juego entre Maristas y Dependientes.

Ambos teams van dispuestos a triunfar y al decir verdad, será una verdadera lucha de base ball, de la cual saldrá triunfante el que navegue con mayor suerte.

El segundo juego será entre los players de Clodomiro Bárcena y los curros.

Para este encuentro los andaluces han practicado mucho y cuentan con los servicios de un nuevo ss.; su flan de leche lo han pasado a coger globitos.

¡¡Ay, Fabada y Paisán!

COMENTARIO

Que Diviñó no duerme por culpa de Santana.

Que Machado... el gran jardinero central del Seguro Whitner, está bateando a la campana. Se lo debe a Segura.

Que Guzmán está haciendo promesas.

Que Guinart le acompañará a esas promesas.

Mañana no juega el San Carlos; pero Ruano cree es una victoria.

Que el Ferroviario hará nuevas duchas y guardarropías para los clubs de la Liga Intersocial.

Así lo esperamos.

Se lo merecen.

LIGA INTERNACIONAL

El único juego celebrado en la Liga Internacional fué el de Reading y Jersey City que ganaron éstos con score de 5x2, en seis innings, pues no se pudo jugar más por la oscuridad.

Victorias de la Wills

Ganó los finales de singles y dobles en el torneo del Essex Country Club

MANCHESTER, Estado de Massachusetts, julio 29.— (A. P.)— Miss Helen Wills, la notable tennista californiana, ganó hoy los finales de singles y doubles en el Tercer Torneo Anual del Essex Country Club.

En los singles Miss Wilss dió una demostración de su eficiencia derrotando a Miss Helen Jacobs, otra californiana, 61-2 y 6-2. Miss Jacobs había eliminado el miércoles a Mola Mallory, 6-0 y 6-8.

Miss Wills, en pareja con la señora George W. Wightman, ganó los dobles a la señora William Endicott y a la señora J. Dallas Corberie, 6-2 y 6-3.

ALBERTO INCLAN

Para emprender una "jira hípica" que hará rabiar de envidia a Cicero, Crespo, Amable. Amaranto, Lillo Jiménez y otros caballistas cien por ciento, embarca hoy rumbo a los Estados Unidos, el doctor Alberto Inclán, distinguido especialista en huesos, trainer expertísimo, alma mater del Club Hípico de Cuba, propietario del viejo Riverside y de la joven Princesita, etc., etc.,

Aparte el inmenso interés que para todos los numerosos amigos del doctor Incián tiene este viaje, otro aspecto "patriótico" que nos hará fijar más la atención en la ruta del simpático turfman. Trátase nada menos que de su firme propósito de hacer que la excelente Princesita, que veranea por el Norte, contienda en un rico stake, en uno de los principales tracks de Norte-América.

Demás está expresar nuestros buenos deseos para el dilecto amigo y para su magnífico ejemplar, que ojalá logre pasar victorioso por la meta las sedas del Circuito Stabia.

A VARADERO!!
Para ver a gusto las regatas!
Para gozar del paseo marítimo!

APROPIADOS MODELOS DE
TWILL COLOR CREMA
Que no se encogen y están bien terminados.
Para Niños de 6 a 14 años $4.00 Para Jóvenes y Hombres $4.50
MUY FRESCOS! MUY COMODOS!!
LAS GALERIAS
O'REILLY Y COMPOSTELA

Los New York Yankees pueden compararse con la vieja novena del Baltimore Orioles

El team de Miller Huggins tendrá sus debilidades, pero supera al viejo Baltimore en muchos departamentos.—Wilbert Robinson está conforme con esta apreciación, pero McGraw opina lo contrario.—Una interesante estadística sobre ambas novenas

Los New York Yankees.

La novena de los New York Yankees es tan poderosa como los viejos Orioles de Baltimore, aquellos que en fecha ya pasada, llamaron la atención del mundo basebolero por sus continuas hazañas en el diamante.

El que esto escribe jamás vió a los Orioles en acción, pero, haciendo caso a las crónicas de autoridades baseboleras y a las historias que he leído de esa novena, he llegado a la conclusión de que si en su tiempo lucían invencibles, los Yankees también son ahora, y como prueba de ello, están ganando su segundo pennant consecutivos sin que hayan tenido que esforzarse. Wilbert Robinson, player de esos famosos Orioles de otros tiempos, es de los primeros en decir que la actual novena de los Yankees luce superior. McGraw, también de los viejos Orioles, opina lo contrario, o por lo menos, tiene duda sobre el asunto.

Ustedes se extrañarán de ver esta discrepancia en las opiniones de ambos marajers, pero la explicación es bien sencilla. McGraw ha visto jugar muy poco a los actuales Yankees. Solo sabe de ellos lo que dicen los periódicos, mientras que Robinson los conoce más a fondo, y ha jugado un período completo de juegos en la pasada primavera, obteniendo 14 derrotas consecutivas.

Obligado a encontrarse por el Oeste cuando los Yankees llegan a New York, McGraw no ha podido darse cuenta exacta del poderoso hitting de los Hugmen, y solo habla de ellos por lo que vió en las series mundiales de 1921, 22 y 23. Robinson, por el contrario ha estado con ellos muchos días. Los vió practicar este año y esto le permite asegurar que Meusel, Gehrig, Lazzeri, Koenig, Collins y Earl Combs han adelantado mucho en las dos últimas campañas.

Si McGraw hubiera practicado con los Yankees, posiblemente su opinión sería idéntica a la del Tío Robinson. El asegura que los boys de Huggins tienen muchas debilidades todavía. Ello es cierto, pero, ¿acaso ha existido un team en el baseball que no haya tenido sus debilidades?

Los Orioles, por ejemplo, están considerados como una de las máquinas más perfectas que se recuerdan, pero las estadísticas me demuestran que también tenían sus debilidades. Como club inteligente superaban a los Yankees, sin embargo, a pesar de esa inteligencia, jamás lograron anotar sus carreras con la misma facilidad que actualmente lo hacen los liders de la Liga Americana. Los muchachos de Huggins juegan poco baseball científico, pero batean más duro que todas las novenas que se recuerdan, y esto los hace figurar a la cabeza del conjunto.

Los Orioles de 1894, 95, 96 y 97 jamás pudieron batear con la fuerza que hoy batean los Yankees del New York. Tampoco pudieron hacerlo los Cubs de 1906-07, ni los Atléticos de 1911, 12 y 13, ni los Red Sox de 1915 y 16, ni los White Sox de 1917, ni los mismos Gigantes y Yankees de 1921, 22 y 23.

Quizás les habrán superado en tácticas defensivas, pero en cuanto al ataque, ninguna de esas novenas logró llevarles una vara de ventaja. El pitching staff de Miller Huggins está considerado como uno de los regulares de la Liga Americana, pero sus componentes saben limitar en pocas carreras el ataque de sus contrarios, y esto es lo que interesa al Col. Ruppert.

Hoy en día los grandes críticos dedican sus mejores crónicas a comentar el trabajo que en otras épocas realizaron Wagner, McGraw, Jennings, Robinson, Ty Cobb, Nap. Lajoie y otras luminarias, dentro de diez o quince años los críticos dedicarán sus trabajos a los players Yankees, destacándose entre ellos, el fafoso cuarteto de Gehrig, Ruth, Meusel y Lazzeri, que en mi opinión es el más fuerte que hay hoy en día en el baseball.

Los Baltimore Orioles superaban a los actuales Yankees en varios departamentos, pero, los Hugmen, a su vez, superan a los viejos Orioles en otros más, ello puede verse fácilmente en la estadística que publicamos a continuación:

LOS ORIOLES TUVIERON:

El bateador más científico: Willie Keeler.
El mejor catcher del mundo: Wilbert Robinson.
El infielder más inteligente: John McGraw.
El mejor corredor de bases: Willie Keeler.
Bastante empuje en el ataque.
Mucha velocidad en las bases.
Prodigiosa habilidad en el fildeo.
Mucha inteligencia en el juego.
Y otras cosas más, si éstas no son pocas.

LOS YANKEES TIENEN:

El hitter más fuerte del baseball: Babe Ruth.
El siguiente hitter más fuerte: Lou Gehrig.
El mejor pitcher zurdo del mundo: Herb Pennock.
El mejor relief-pitcher: Wiley Moore.
El player más útil de las Mayores: Tony Lazzeri.
El mejor trio de outfielders del mundo.
Un cuerpo de pitchers de calibre.
Gran poder en el arte de anotar.
El mejor conjunto de bateadores que se recuerda.
Y otras muchas cosas más que se verán a fin de temporada.

SPORTFOLIO

Quién es el mjeor lanzador que tienen los Gigantes en la actualidad? Qué edad tiene el pitcher Artie Nehf?

Cual ha sido el mejor record del zurdo Nehf como pitcher? Cual fué el mejor juego que pitcheó? Porqué no ocupa un turno regular en el Cincinnati?

Cual es el mayor número de jonrones que ha bateado George Kelly en una temporada?

Donde juega el pitcher César Alvarez? Quién es más útil en el short, Quitana u Olivares? Quién batea más?

Cual de estos outfielders es mejor en conjunto (señale los tres mejores): Stephenson: Wilson, Webb. Cuyler, Paul Waner, Combs, Roush y Goslin?

Quien fildea más Valentín Dreke, Thomas, Champion Mesa. Oms o Charleston? Quién es más duro bateando Torriente o Dihigo? Y, entre Oms y Baró?

Cual de estas novenas es mejor: Smith, Catcher; Root, pitcher; Kelly, 1b; Honrsby, 2b; Traynor, 3b; Wright, short stop; P. Waner, Roush y Cuyler, outfielders o Cochrane, catcher; Lyons, pitcherá Gehrig, 1b; Lazzeri, 2b; Kamm, 3b; J. Sewell, shor stop; Meusel, Fothergill y Roush, outfielders?

Quién es actualmente el mejor catcher de la Liga Americana? Quién es el más inteligente de todos?

RESPUESTAS A LAS PREGUNTAS DE AYER

Un fanático:—Consideramos al Pittsburg como la novena de más ataque en la Liga Nacional, pero ob serve que su defensa es cualquier cosa. Además, posee un cuadro de pitchers que no está trabajando muy bien.

Entre Piratas y Cubs, creemos que los primeros tienen más derecho a ir a la serie mundial por poseer mejor conjunto. Escríbanos a la siguiente dirección: Sportfolio. Sección de Sport. DIARIO DE LA MARINA. Habana.

Firpo boxeó en la Habana con Italian Jack Herman a quien noqueó en dos rounds. En los EE. UU. celebró muchas peleas, siendo las principales con Harry Wills, Jess Willard, Charles Weinert y Jack Dempsey.

Carl Mays no pitchea porque está restableciéndose de la operación que sufrió. Quizás dentro de unos días reaparezca. George Kelly está en la misma siutación. El Cincinati ganó la serie mundial de 1919 con la siguiente novena: Wingo, catcher; Daubert, 1b; Rath, 2b; Groh. 3b; Kopf, short stop; Duncan, lf; Routh, cf y Neale, rf. Los pitchers fueron: Ruether, Eller, Sallee, Ring Luque y Fisher.

Si sigue pitcheando como hasta ahora, es probable que los Gigantes utilicen a Palmero a fin de temporada. Los Reds de Cincinnati pueden finalizar muy bien en el quinto lugar de la Liga Nacional.

Después de haber sido noqueado por Dempsey, Firpo ha peleado dos veces con Spalla, con Harry Wills, Charles Weinert, Al Reich, Farmer Lodge y el argentino Pera.

Es indiscutible, señor, que un bateador que batee de 4-4 es siempre más útil que uno que solo haya producido un hit aunque sea en una sola vez al bat. Ahora bien, para los efectos del score, ambos han hecho igual labor. Roush perteneció al Cincinnati diez años.

El infield de los Gigantes luce más bien balanceado que el de los Yankees, ahora que, éstos parecen llevarse mejor en la actualidad. Pie Traynor posee mejor brazo que Lindstrom. El infielder Pick fué comprado por los Cubs a un club de la Ass. Americana.

Eddie Roush nos parece superior, en la actualidad, a Earl Combs. Este es muy joven todavía y dentro de dos años será una estrella. Hal Carlson es el mejor lanzador del Chicago Nacional. Los Gigantes pueden finalizar en el tercer lugar de la Liga Nacional.

Su pregunta es muy difícil de contestar, pero nos aventuramos a decirle que Ray Kremer es uno de los candidatos más fuertes a la conquista del champion-pitcher de la Liga Nacional. Paul Waner tiene 24 años de edad.

Lea Mañana: SPORTFOLIO.

LOS CUBANOS EN EL NORTE

A continuación damos los records personales de los cubanos que jugaron ayer en los juegos de las ligas menores:

	V.	C.	H.	O.	A.	E.
Cueto	4	1	2	4	4	0
Olivares	3	1	2	2	5	0
Paito	3	1	1	1	6	0

El team de Palmero no jugó.

El de Josefito y Eckelson, tampoco.

De Gutiérrez no recibimos nada, lo que nos hace creer que no jugó.

COTIZADO 75 A 1 Y VENCIO

DORVAL, Canadá julio 29.—(AP)—Will Rose, un caballo al que se apostaba 75 a 1, ganó la carrera inaugural del Hipódromo de Dorval, cuya temporada comenzó hoy. El ganador pagó 154 pesos por cada boleto de dos pesos, en straight, $30.20 en place y $15.90 en shomw. Partake, el favorito, quedó en segundo lugar

para el Eczema
Los que han sufrido de esta terrible enfermedad y se han estado rascando por años, consiguen el sueño y el descanso poco después de haberse aplicado el Ungüento Cadum. Ha demostrado ser un gran alivio para millares de personas que por largo tiempo han estado sufriendo de eczema, acné (barros), granos, forúnculos, úlceras, erupciones, urticaria, ronchas, almorranas, comezón, sarna, postemillas, escaldadura, sarpullido, costras, así como en heridas, arañazos, cortaduras

M.E.C.D. 2016

ATLETICO DE CUBA Y LOMA TENNIS JUGARAN MAÑANA EN EL STADIUM

Tópicos Futbolísticos

(A cargo de "PETER")

¡Sí, Hombre, Que Arbitre Llovera!

Han sido muchos los aficionados que han encontrado mal nuestras líneas dedicadas días pasados al arbitraje del partido final de Fortuna y Juventud. Pero ha dado la casualidad que esos señores que así piensan no son parciales del Fortuna ni de la Juventud. Siempre se nada bien fuera del agua, por eso les parece un disparate abogar para que Llobera no actúe en ese match.

Sobre el mismo tema recibimos desde Artemisa una carta del señor Marcos A. Vélez, la cual publicanos a continuación:

"27 de julio de 1927.

Señor Peter, Redactor de "Tópicos Futbolísticos".

DIARIO DE LA MARINA

Muy señor mío: Por regla general, salvo rarísimas excepciones, he leído con signos de aprobación sus siempre interesantes Tópicos, por eso hoy al combartirlo a usted me creo (modestia aparte) tener cierta autoridad sobre el asunto a que me refiero el cual no es otro que su artículo titulado "No debe arbitrar Llobera".

¿Por qué razón? ¿Por qué motivo? Bien claro usted lo dice: para evitar salga mal parado de ese partido en que la atmósfera está tan caldeada.

No; señor Peter, muy al contrario, Llobera debe arbitrar y con su reconocida autoridad y competencia acallar todas las protestas que surgieren que siempre, no lo dude, serán menos que arbitrando cualquier otro referee de los nuestros.

Si el mago de los arbitros, de fama reconocida e indiscutible no puede arbitrar ese partido es (creame señor Peter) que aquí no estamos preparados para practicar ese bellísimo sport.

El señor Llobera precisamente ha sido requerido para esos casos de emergencia en que es necesario una persona de altos vuelos, competente en su misión. Precisamente en ese partido, señor Peter, es donde ha de actuar.

Las razones que alega usted con bien marcada sinceridad creo no pueden admitirse: sin empañar aunque sea ligeramente la aureola de que viene precedido el primer arbitro de España y quizás uno de los mejores internacionales.

Al señor Llobera no le viene de nuevo el arbitrar un partido de esta índole de esta naturaleza en que las pasiones están encendidas. El señor Llobera bástale haber arbitrado un partido Español-Barcelona y Madrid-Barcelona, para estar a prueba de bomba en lo que hace referencia a perder la ecuanimidad.

Ya que usted no se refiere a que el señor Llobera lo deje de hacer bien: ya se donde se dirije usted: al público apasionado. Pues este, amigo, que calme los nervios y mucho bromuro.

No le quepa duda si se protesta será ciertamente por parte de los que desconozcan las reglas del juego o los exaltados. Para los primeros lo mejor es que las vayan aprendiendo y para los segundos: una dósis de fuerza de voluntad a la cual pueden muy bien cooperar todos los cronistas sportivos con una de sus efectivas arengas el sábado próximo en la cual aconsejen cordura.

Es todo cuanto tenía que manifestarle sobre el particular.

De usted atto. y s. s.

Marco A. VELEZ"

Si consiste en arengas, que arbitre Llobera, que no hemos de ser nosotros los menos distinguidos en ese aspecto. Pero que conste que somos nosotros los más interesados en que el árbitro catalán triunfe en la Habana, actitud que venimos adoptando desde que la Federación estaba en tratos con él, cuando se encontraba en España, pues no es bueno que se nos confunda con esos otros señores que le hicieron la guerra en su ausencia y ahora en su presencia "son sus incondicionales".

Ojalá que arbitre Llobera y que tirios y troyanos queden conformes.

Seguramente ninguno de sus adictos va a satisfacer más eso que a nosotros.

Otras Noticias

González Barros, el popular y leído cronista del "Diario Español", que es uno de los más entendidos y ecuánimes en materia balompédica, ha sido nombrado Corresponsal de "El Faro", de Vigo, en la Habana. Mucho nos complace dar nuestro parabien al compañero y amigo "Petronio" por el nuevo cargo que ostenta, y al desearle sinceramente muchos triunfos para que corresponda de esa manera a la feliz designación que hiciera la dirección del diario gallego, como aficionado que somos al futbol, nos felicitamos también, pues con sus amenas e interesantes crónicas sobre el futbolismo tropical los aficionados de la importante ciudad de la provincia de Pontevedra, estarán al día, y no sucederá lo de antes, que había equipo español que no sabía si en Cuba teníamos Federación o no.

Con nuestro shake-hands para Petronio va también una felicitación para los lectores de El Faro, de Vigo, que se interesen por los asuntos deportivos.

La Comisión de fiestas del Deportivo Hispano América está confeccionando un programa estupendo para su recholata del día 3 de agosto. En la reunión familiar, que es así como han bautizado los hispanófilos sus fiestas en un arranque de modestia, el señor Francisco Menéndez Bruno hará la biografía de Bernardino Miguez, el mejor gallego que salió de la pintoresca villa Redondela.

Solamente por oir hablar del Tanque, que es una institución en el Hispano, no faltará esa noche ningún asociado ni tampoco ninguno de los admiradores que tiene el noblote equipier.

El servicio cablegráfico registra una noticia que al parecer no tiene importancia, y sin embargo la tiene, y de gran transcendencia.

Nos referimos a la resolución del Comité Olímpico, de no incluir el fooball en la próxima olimpiada.

Creemos que la medida está plenamente justificada, ya que el carácter de los juegos olímpicos son netamente "amateurs", y hoy día el football está muy lejos de ser un deporte entre aficionados. Por lo menos, así ocurre en Europa, ya que

Checoeslovaquia, Austria, Hungría y ahora España, Portugal, Italia y Francia, han establecido francamente el profesionalismo.

Se plantea, pues, nuevamente este serio problema, que desde hace algunos años constituye un punto sumamente delicado para las federaciones jefes.

En los últimos congresos de la FIFA, se puso en el tapete de la discusión el punto relacionado con el profesionalismo, y ante la imposibilidad de ponerse de acuerdo, se buscó una fórmula que no hizo sino enredar más el concepto claro del "amateur" y del profesional.

Ya desde hace algunos años, los ingleses retiraron sus equipos de las olimpiadas, por cuanto consideraban absurdo que ellos concurrieran como verdaderos aficionados, mientras los demás países lo hacían con profesionales encubiertos. Hoy al concurrir el foof ball a la Olimpiada de Amsterdam, no sería de extrañar que Inglaterra se hiciera representar, pero por un cuadro profesional, a la que tal vez no se opondrían los demás países, cuyos equipos están en contínuo intercambio con los profesionales ingleses sin que se note ya una gran diferencia entre unos y otros.

Desde Saratoga será hecho el anuncio de la Temporada Hípica Invernal de 1927-28

Mr. Flynn adelanta la noticia de que la cortina será alzada el sábado 10 de diciembre con un handicap.—La cuantía de los premios depende mucho de lo que suceda en la Florida.—Seguirá imperando como hasta ahora el sistema de books sindicados en combinación con la mutua.

Está muy próximo el momento de la firma de la escritura de venta de las valiosas propiedades de los doctores Carlos Miguel de Céspedes y José Manuel Cortina en Oriental Park y Casino de la Playa a la compañía extranjera íntimamente relacionada con los intereses "Biltmore", según se desprende de la larga conferencia celebrada el pasado miércoles en el "suite" que ocupa en el Sevilla el dinámico Charley Flynn.

Firmes creyentes Bowman y sus socios en el porvenir que a Cuba, y principalmente a la Habana, espera como centro de turismo universal, ya tienen invertido en la construcción de un golf course de dieciócho hoyos, embellecimiento de la playa de Jaimanitas, casetas provisionales, malecón de la laguna y otras obras más, una crecida suma, y otra mayor será gastada en el estupendo Club House que para el Havana-Biltmore Yacht y Country Club tienen diseñado los arquitectos Moenck y Quintana, para cuya fabricación vienen haciendo proposiciones las casas de Purdy and Henderson, Frederick Snare y otras de reputación local y extranjera.

Esta obra, que coronará un magnífico reparto situado sobre bien pavimentada carretera a dos minutos escasos de viaje del Havana Yacht Club, no es el objeto de esta crónica, y si hemos hecho mención de ella es para hacer patente la gran fe que tienen en esta insula Jack Bowman y su mano derecha, el ubicuo Charley Flynn. El optimismo infeccioso que los invade, difundido en todas las esferas americanas de negocios, ha inducido a la poderosa Cunard Line a separar un barco de su flota, para hacer tres veces al mes durante la estación invernal el recorrido directo o con etapas de Nueva York a la Habana.

EN EL SEVILLA

Al visitar ayer a Mr. Flynn era mi propósito recoger algunas noticias para los sedientos fanáticos hípicos locales que, desde Manolo el Pajarero hasta el gordo Jess Mart y "Final de Nariz" Theus, estaban famélicos por recibir el aviso oficial del abre para desde ahora ir separando las peseticas y los reales.

Con el dinero en caja para la compra del Hipódromo desde el mes de marzo y la titulación en poder de los abogados, la décimacuarta temporada invernal en algo que ni siquiera se discute, estando tan asegurada que, únicamente una catástrofe superior a la que nos afligió el 20 de octubre del pasado año, pudiera evitar el comienzo de las hostilidades entre los puntos que acaudilla Andrés Alonso y los leones que dirige Frank Bacciocio, el amigo idolatrado de todos los que visitan con frecuencia a Oriental Park.

Todo lo contrario de lo que creían algunos mal informados, el meeting no ha de comenzar en octubre ni siquiera en noviembre, habiendo sido designado ya como fecha del abre el sábado 10 de diciembre, Nuestra Señora de Loreto. En octubre, estando en plena zafra seis u ocho tracks americanos, es imposible contar con caballos para Oriental Park, y además, aunque vinieran los pur sangs, es un pésimo negocio correr antes de diciembre cuando el elemento yankee con dinero todavía no empieza a huirle a los primeros fríos. Si hay algún cambio será más bien atrasando el abre de la temporada que adelantándolo.

NOTA OFICIAL

En Saratoga se hará el anuncio de los detalles en los primeros días del mes de agosto. Para esa fecha se reunirán en el Spa toda la plana mayor del Havana-American Jockey Club, y se dará una nota oficial de la duración de la temporada y de los funcionarios que han de actuar, estando asegurada la reaparición de Jim Milton, Mr. Nathanson y Mr. Shelley y de casi todos los que años tras año vienen poniendo en movimiento la maquinaria hípica de la pista de Marianao.

Lo que es más importante, los premios han de ser objeto de grandes discusiones, pues mientras algunos opinan que deben aumentarse para atraer mejor clase de caballos, otros aseguran que interin Cuba se encuentre atravesando la crisis económica actual sería ruinoso distribuir mayor cantidad de la que anualmente va a parar al bolsillo de los caballistas, que están bien satisfechos de las recompensas económicas que obtienen teniendo cuenta de la calidad de pur sangs que seguirá viniendo a Cuba mientras no pasemos de los actuales premios de Setecientos Pesos a los Mil y más que se distribuyen en New Orleans y la Florida.

Mucho depende del resultado del politiqueo en este último estado. El Gobernador de la Florida, que visitó recientemente la Habana, manifestó que habiendo fracasado ruidosamente la legislación para aprobar las carreras con apuestas, lo mismo que la que le concedía la exclusiva a Miami, se vería obligado a cumplir con su deber impidiendo las temporadas en todos los hipódromos que brotaron como la flor de la maravilla durante los últimos tres años.

Siempre que no encuentren los inteligentes promotores de Miami, que tantos éxitos alcanzó en sus recientes temporadas, la manera de burlar la ley, estima Mr. Flynn que el meeting invernal de Oriental Park ha de ser el más brillante de su historia; pero el activo General Manager, que tiene grandes intereses en Miami, no desea el cierre de aquél Hipódromo, y por lo tanto no hace ninguna afirmación terminante en cuanto a la desaparición de las carreras de caballos del florido estado que descubriera Ponce de León.

¿BOOKS LIBRES?

Una sola fase más de la temporada venidera nos interesaba inquirir de Mr. Flynn. ¿Tendríamos books sindicados o los leones libres que solo fructificaron entre nosotros en la primera temporada, cuando nos visitó Tom Shaw, el rey del jardín zoológico americano?

La réplica de Flynn en cuanto a este extremo fué terminante. Mientras no se cuente en el ring de Oriental Park con un gran número de puntos que se jueguen el dinero como lo hacían en las vacas gordas, no puede ni soñarse en books libres, continuando el sistema combinado de mutuas y leones que hasta ahora ha venido en boga.

Con estas noticias tendrán los muchachos para algunos días, y después vendrá el anuncio oficial desde Saratoga que exprese el programa del Havana-American Jockey Club para 1927-28.

SALVATOR.

LA ESTRELLA Vs CAPDEVILA

Mañana domingo día 31 visitará el vecino barrio de Capdevila el potente Club de los Chocolateros llamados con justicia los reyes de la manigua.

Domingo Herrera, manager del Capdevila ha prometido reforzar su novena, por lo que el desafío promete resultar interesante.

Los Players del Club La Estrella señores Joaquín Rosado C. Rodríguez, Alberto Castillo, Fonticoba, Gómez, García, Ortega, Hernández y el valioso y modesto player del Atlético de Güines Sr. Bartolo González que debutará jugando por La Estrella, han prometido a su delegado Sr. Pepito Rugama, hacer sufrir a las lindas damitas partidarias del Capdevila, jugando un base-ball de Altura.

Notas del Diamante

La lucha que sostienen Piratas, Cubs, Cardenales y Gigantes es lo más interesante que se ofrece a los fanáticos en la Liga Nacional.—La novena de McCarthy ha sorprendido a los expertos.—Nadie la consideraba.—Mike González y su parte en las victorias.

Si se me permite olvidar por un momento la lucha que vienen sosteniendo los Blanqui-negros del Fortuna en nuestra Liga Nacional de Amateurs, las regatas de Varadero y otras actualidades locales, diré que el tópico deportivo de mayor importancia en el tapete, es la lucha que vienen librando los Cubs y Piratas en la Liga Nacional, con Cardenales y Gigantes como más fuertes contendientes.

A juicio nuestro, la batalla de estos clubs será lo más interesante de la presente temporada de baseball. Los Cubs siguen avanzando hacia el pennant y parecen dispuestos a dar un buen susto a los que les consideraban sin chance.

En la última serie de seis juegos efectuados con los Gigantes en Polo Grounds, los principales críticos deportivos tuvieron la oportunidad de presenciar de cerca los puntos débiles y fuertes que tiene la novena de Mc Carthy. Muchos de ellos, se convencieron de que el team es más fuerte en el terreno de lo que luce en papel y que tiene el mejor pitching staff de las Mayores, cosa ésta, que les permite considerarse dentro de la lucha en todos los momentos.

Cuando los Cubs iniciaron su racha ganadora, fueron muchos los que indicaron, que la tribu estaba jugando demasiado para el elemento que contaba. Sin embargo, ahora esos mismos señores confiesan su error y declaran que, "Chicago tiene una oportunidad muy grande de verse en la serie mundial del próximo mes de octubre." "Un team podrá ganar seguido una semana,—dicen los expertos,—pero, cuando la racha se mantiene meses enteros, sin que se note debilidad alguna, hay que declarar que ese team tiene condiciones para luchar por el pennant de la Liga.

Un pitching staff inmejorable, una defensa estupenda y un maravilloso espíritu de combate, son las armas que emplean los Cubs con las novenas enemigas. Mc Carthy ha enseñado a sus muchachos a luchar hasta el último momento, y esto hace que resulten peligrosos, aún cuando estén tres carreras debajo a la llegada del último inning de un encuentro.

Para mí, el crédito de estas bellas demostraciones de los Cubs, aparte del trabajo de los players, debe ir directamente hacia el manager Mc Carthy, que sin tener en sus manos una estrella de primera calidad ha derrotado a teams que tienen en sus filas hombres como Honrsby; Terry; Waner; Cuyler; Traynor; Alexander; Frich y otros más.

Muchos críticos insisten en asegurar que Hac Wilson es una estrella de primera magnitud. Yo no creo tal. El será un buen outfielder, un slugger aceptable, pero su batting no pasa de .314 a fin de temporada y ya saben ustedes que para considerar a un jugador como una estrella, tiene que batear por lo menos, cuarenta puntos más. En las demás posiciones escasean igualmente las estrellas No hay un solo player de renombre, pero todos unidos trabajan laboriosamente, y esto les ayuda en sus pretensiones championables.

El trío de outfielders del team, integrado por Wilson, Webb y Stephenson luce bastante competente, aunque individualmente sus miembros no sean de gran valor. Webb fué pitcher en otros tiempos, y Stephenson saltó de la Liga Americana por su debilidad en el fildeo, pero Mc Carthy los ha preparado perfectamente y está sacando buen partido de los dos.

El infield es cualquier cosa, pues Beck es un bateador mediocre, Pick una tercera base regular y Adams un short stop que muchas veces suele equivocarse en las jugadas, pero los tres actúan con muchísimo entusiasmo,y ayudados por el veterano Charles Grimm, parecen los mejores de la Liga.

Examinados en papel, los Piratas, Gigantes y Cardenales lucen mucho más fuertes que los Cubs, pero, no debemos olvidar esta vieja historia: "los campeonatos se ganan en el terreno y no en el papel."

Si dirijimos nuestra mirada hacia el pitching staff de la novena, observaremos que no hay en las Ligas, o más bien dicho, no hay en las Mayores, un team que luzca mejor equiparado. Los cubs tienen a pitchers como "Cube" Root; "Sheriff" Blake; Hal Carlson; Guy Bush; a quien consideró una maravilla; Percy Jones; Osborne y otros más, que bastan por sí solos para reducir totalmente el ataque de cualquier novena por muy fuerte que éste sea. También debieran contar con los servicios de Wayland Dean, muchacho al que Mc Carthy hizo pitcher en las filas del Louisville, pero Wayland no aceptó las proposiciones que se le hicieron, y actualmente está jugando baseball independiente por las ciudades del Sur.

Mc Carthy ha sentido su ausencia, pues entiende que Dean bajo su dirección ganaría muchos juegos, pero, su sentimentalismo no ha cambiado en lo absoluto sus planes de combate, y ayudado por Carlson; Bush; Jones; Root y Blake, está ganando continuamente, sin que haya tenido muchas desgracias que lamentar.

En Gabby Hartnett, los Cubs tienen el hombre que hoy en día está considerado el mejor receptor de la Liga Nacional. Su poderoso brazo contiene mucho a los corredores enemigos, y esto hace que el robo de bases no pueda practicarse con frecuencia contra la novena de Chicago. Además, es un hombre que se pasa la vida dando ánimo a sus compañeros y ya saben ustedes que esto es algo primordial en las aspiraciones de un team.

Cuando se hace necesario algún descanso, entra en acción nuestro compatriota Mike González y entonces se completa el pedido con facilidad, pues Mike, según la crítica americana, es uno de los receptores más inteligentes del mundo. "He knows he onion",— como dicen los americanos, que entre nosotros sería lo mismo que, "sabe lo que se trae entre manos". Este año no ha tenido oportunidad de lucir, pues Hartnett está realizando un trabajo incomensurable, pero, a él se deben en gran parte muchas de las victorias del team pues él fué quien sacó a Root, a Bush y a Blake del montón, convirtiéndolos en pitchers de primera categoría, ayudándolos con sanos consejos y haciéndoles pitchear con picardía en sus salidas al box.

Contando con este material tan estupendo, los Clubs tienen derecho a luchar muy duro por el pennant de la Liga Nacional. No aseguro que lo ganen ni mucho menos, pues basta recordar que el Pittsburg tiene en su line up bateadores del calibre de Cuyler; los hermanos Waner; Harris; Barnhart y Traynor para perder toda esperanza, pero, ofrecerán mucha resistencia, y quizás si ayudados por algún "break of the game" alcancen la victoria, dando al traste con el cálculo de todos los expertos, que al inicarse la campaña pronosticaron pomposamente un nuevo triunfo de la novena de Mc Graw.

Jackie Taverner y Al Gehringer forman la mejor combinación de doble plays que hay actualmente en la Liga Americana

En opinión de Babe Ruth, este duo de infielders resulta el más distinguido de la presente temporada. — Las dobles matanzas salvan mucho a los lanzadores. — Peck y Ward la mejor pareja

(CRONICA DE BABE RUTH)

CHICAGO, julio de 1927.—La mejor combinación de doble-plays que he visto este año, está jugando en el Detroit. Y fíjense en este detalle curioso. El duo no está integrado por jugadores de experiencia, sino por dos chiquillos que están cursando su segunda campaña como big leaguers y que esperan ganar algún renombre en las luchas del diamante. Me refiero a Jackie Taverner y Al Gehringer, que defienden el short stop y la segunda en la novena de Moriarty, haciendo un trabajo excepcional en esta importantísima fase del juego, que es la base de las victorias y derrotas que puede recibir un club.

Para mí, de acuerdo con lo que he observado desde hace mucho tiempo, el hombre más eficaz que ha existido en el baseball para efectuar con rapidez un doble-play es Roger Peckinpaugh, que ahora viste el uniforme del Chicago Americano.

"El éxito de un doble-play depende única y exclusivamente, de la compenetración que exista entre el short y la segunda base,—ha dicho Peck". Cuando yo estaba con los Senadores, Bucky Harris y yo formamos una buena combinación de doble-plays, que muchos consideraron la mejor de la Liga Americana. Ello no fué precisamente porque fuéramos los infielders más rápidos de nuestro circuito, ni porque tuviéramos brazos prodigiosos. Se debió sencillamente, a que los dos jugábamos unidos, y cada cual sabía lo que el otro haría con la bola tan pronto la fildease. No había ,pues, confusión, y esto nos ayudó a trabajar con éxito, logrando muchísimos doble-plays que salvaron algunos desafíos al Washington.

Peck piensa lo mismo que yo respecto a esa parejita de Taverner y Gehringer, y cree igualmente, que son los mejores de la Liga. "Gehringer es una maravilla,—me dijo el otro día mientras hablábamos sobre este asunto antes que los Yankees y White Sox iniciáramos el primer juego de la serie. "Y te aseguro, que lucirá mucho más cuando tenga un poco de experiencia. Muchos no se fijan en su trabajo, pero ello se debe a que hace todas las jugadas completamente fáciles".

Teniendo a Mark Koenig en el short y a Lazzeri en la segunda, los Yankees presentan también una buena combinación de doble-plays. Estos dos muchachos parecen destinados a ser dos grandes estrellas del diamante, pues han adelantado enormemente con un solo año de experiencia. Yo recuerdo que en 1926 ninguno de los dos sabía que tenía que hacer con la bola después de aceptar un lance con un hombre en la inicial. Muchas veces tiraban a primera, dando lugar a que solo uno de cada cinco doble-plays pudieran completarse. Ahora, la cosa es diferente. Ambos saben pensar con rapidez y rara vez pierden la oportunidad de hacer el doble-play. Mark Koenig, sobre todo, se ha transformado en una estrella como iniciador de estas dobles matanzas y puedo asegurarles que nos ha ganado muchos juegos con jugadas de esa clase.

En la Liga Nacional, según me cuentan mis amigos de por allá, el éxito de los Cubs se debe principalmente al trabajo defensivo del infield, que ejecuta con maravillosa rapidez esas jugadas salvadoras. En base ball, señores, no hay nada más útil que un doble play oportuno, de esos que matan por completo el ataque de los contrarios.

Son estas jugadas que ayudan mucho a los pitchers, pues les salvan de momentos comprometidos, cuando todo parece indicar que están a punto de explotar. Además, teniendo una buena combinación de doble-plays detrás de ellos, los pitchers no tienen necesidad de esforzarse cuando un contrario les llega a la inicial, sino sencillamente, pueden limitar su trabajo a obligar que les bateen de rolling hacia el cuadro.

Un buen pitcher no tiene por qué matarse tratando de ponchar a los hitters enemigos, si tiene un buen infield que le respalde. Su único trabajo debe ser: obligarlos a batear donde haya alguien que pueda fildear la bola.

Ya que hablo de doble-plays y de la mejor combinación que hay en la Liga Americana, bueno será que les diga lo siguiente:

Para mí, la mejor combinación que ha tenido nuestro circuito estuvo formada por Aaron Ward y Rogers Peckinpaugh. Ambos han perdido mucha efectividad en los últimos años y parecen más lentos que en campañas anteriores, pero todavía pueden trabajar con rapidez, realizando muchos doble-plays que salvan a los pitchers del Chicago, novena a la que pertenecen actualmente. Peck sabe perfectamente que está mucho más lento que en 1925 y 1926, pero, aun le queda inteligencia para actuar con efectividad, y esto hace que unido a Ward, siga ofreciendo bonitas combinaciones en el diamante.

ULTIMOS ESCRUTINIOS DE NUESTRO CONCURSO DE BASE BALL

LISTA DE LOS QUE ACERTARON LOS JUEGOS CELEBRADOS EL JUEVES DIA 21 DE JULIO.—OCHO PUNTOS

BALBIN, PELAYO; Concha 3, Habana.
ECHEVERIA, GUILLERMO; San Cristóbal 23, Las Cañas.
GONZALEZ DEL RIO, JOAQUIN; Obrapía 31, Habana.
MIÑON, ALEJANDRO; San Lázaro 476, Habana.
OTERO ISAAC; Monte 7, Habana.
PEREZ LAMY, GUILLERMO; Habana 110, Habana.
PEDREIRA, RAMON; Arsenal 2, Habana.
RODRIGUEZ, RAMON; Animas 177, Habana.
RODRIGUEZ, MIGUEL: O'Farril 47, Habana.
SAN MARTIN, BERNARDINO; Mesa 22, Colón.
TENORIO, MIGUEL; Martí 50, Jovellanos.

Base Ball en Sagua

Maile, la gran promesa del box sagüero, se cubre de gloria, estando a punto de dejar sin hit al team contrario y administrándole una fuerte lechada.

En Sagua hay pelota para rato, el martes 26 se efectuó el desafío entre los potentes clubs Atlético de Sagua y Sagrado Corazón, y apesar de ser un día de trabajo, muchos fanáticos presenciaron el juego que culminó en la segunda victoria consecutiva del Atlético, cubriéndose de gloria el joven lanzador sagüero Maile Parayuelo, que dejó sin carreras y un solo hit a sus enemigos; hasta el noveno no le habían bateado ninguno, y con dos outs Trujillo bateó de relata a segunda y por una piedrecita se convictió en hit.

Sus compañeros le ayudaron mucho, fildeando y bateando como nunca, sobresaliendo Surungo, que dió un jonrón; Alfredo Pérez, la gran primera, que bateó de 4-3 entre ellos una tremenda línea de tribey; Fernando, Gallel, Hernández, J. Pérez jugaron muy bien.

García tiró a las bases como él sabe hacerlo. Mediandua y A. Pérez hicieron mucho en el campo.

El próximo sábado irán por la revancha en los terrenos de las Jesuitas los corazoncitos.

Véase el scorer.

ATLETICO	V.	C.	H.	O.	A.	E.
Fernando ss	4	2	2	3	1	1
Surungo cf	4	1	2	1	0	0
Gallol 3b	4	0	1	0	3	1
García c.	5	1	1	7	3	0
J. Pérez rf	3	3	1	1	0	0
A. Pérez 1b	4	1	3	15	2	0
P. Hernández 2b.	3	1	1	0	1	0
Mediandua lf	4	1	1	0	0	0
Maile p.	3	1	1	0	4	0
TOTALES	34	11	13	27	14	2

CORAZON	V.	C.	H.	O.	A.	E.
M. Pérez 3b	3	0	0	1	4	1
Trujillo ss	4	0	1	3	4	1
Mora c.	2	0	0	8	1	0
Miranda lf	2	0	0	0	0	0
Fernández 1b	2	0	0	12	0	1
Tomasino p	3	0	0	1	3	0
Flores cf	3	0	0	1	1	1
J. Trujillo 2b	2	0	0	0	0	0
Medina rf.	3	0	0	1	0	0
P. Díaz lf	2	0	0	0	0	0
TOTALES	26	0	1	27	12	4

Anotación por entradas

ATLETICO . . . . 000 812 000—11
CORAZON . . . . 000 000 000— 0

Sumario:

Home run: Surungo. Three base hits A. Pérez. Two base hit Fernándo. Struck out por Maile 8, Tomasino 4. Bases por bolas Maile 3, Tomasino 4. Stolen bases Gallol 2 A. Pérez 4. Surungo 1, José 1 Umpire Home Lleva, Bases Tta. Scorer Campa. Anotador Fricz, Tiempo 1 hora 29 minutos.

Sagua la Grande, Julio 26 1927.

LIGA NACIONAL DE AMATEURS

Los juegos señalados para mañana domingo por la Liga Nacional de Amateurs, son los siguientes:

En el Stadium, en el primer turno, Fortuna vs. Habana Yacht Club, creyéndose por todos que la novena de la Playa haga lo posible por acabar con la cadena de triunfos consecutivos que vienen confeccionando los Blanqui-negros, los cuales esperan seguir su línea victoriosa hasta el primer lugar. Atlético de Cuba y Loma Tennis jugarán en el segundo turno, esperándose un buen juego, ya que ambas novenas están bastante parejas.

En Marqueses Field: a primera hora, Ferroviario vs. Policía, siguiendo después el juego de Marqueses y Caribes, que a juicio nuestro es el más importante de la presente semana basebolera.

DEPORTIVO VEDADO Y BELEN

Mañana domingo a las 9 de la mañana tendrá lugar el reñido juego entre los equipos "Deportivo Vedado" y "Belén".

El juego se efectuará en los terrenos de Belén.

Una hermosa copa de plata será discutida en este juego.

Aunque el pasado domingo el Deportivo fué derrotado por el de Belén esta vez piensan hacer comer polvo a los del Belén.

ALMANAQUE DEPORTIVO

1927 JULIO 1927

30

HOY HACE UN AÑO QUE...

—Los Indios de Cleveland ganaron su cuarto juego seguido sobre los Atléticos de Connie Mack, usando a Uhle contra Ehmke en el último desafío. El score fué dos por cero.

—Kiki Cuyler bateó un home run contra el pitcher Carlson, del Filadelfia, siendo esta la única carrera que los Piratas lograron hacer en el juego

—Barbee, nuevo outfielder del Fila Americano, disparó un tribey en su primera vez al bat en su primer juego de Ligas Grandes.

—Los Senadores anotaron cuatro carreras en el onceno inning, venciendo al Chicago, siete por tres.

CONCURSO PROVINCIAL DE FUTBOL

Copa "González Byass"

TABLA DE PUNTUACION

	J.	G.	P.	E.	Pts.	G.F.	G.C.
GRUPO A.							
1 Deportivo P. Fernández	7	6	1	0	12	15	5
2 Juventud Cantabra	7	5	1	1	11	8	4
3 Deportivo Obispo	6	4	0	2	10	10	4
4 Bengochea S. C.	6	4	2	0	8	13	5
5 Centro Español de Regla	7	3	3	1	7	5	10
6 Plus Ultra	7	1	6	0	2	0	28
7 Casa Blanca	7	2	5	0	4	9	6
8 Guanabacoa S. C.	7	0	7	0	0	4	2
GRUPO B.							
1 Deportivo Polar	6	5	0	1	11	9	2
2 González Byass	6	5	1	0	10	13	4
3 Cuban Telephone	6	3	2	1	7	8	6
4 Bagatelle S. C.	7	3	3	1	7	6	9
5 Sabadell S. C.	6	3	3	0	6	7	6
6 Deportivo Bulnes	7	2	4	1	5	5	11
7 Juventud Mugardesa	7	2	5	0	4	3	12
8 Deportivo Patria	7	1	6	0	2	4	5

Por el Comité José ESPINIELLA.
Secretario.

DEL OLIMPIA S. C.

A NUESTROS COMPAÑEROS

A continuación detallamos los nombres de los entusiastas socios en el deporte de los bolos, los cuales han obsequiado al club con un juego completo de los mismos, habiéndose hecho cargo también de los gastos originados por el arreglo del terreno:

Miguel Prendes, Manuel R. Arroita, Braulio Alvarez, Magín R. Villa, Julio Areces, César Suárez, Manuel Huerta, Alfredo G. Rivero, José Miranda, José C. Rubiera, José Ortal, Florentino Rozas, Valentín Pérez, Román A. Suárez, I. Ceballos, Roberto Paz, Luis Crespo, Manuel A. Solís, José B. Martínez, José Mieres, M. Palacios, Marcelino Vega, Nicolás Zaarbozo, Manuel Arias Menes, Antonio López Ortiz, Carlos Caicoya y Rogelio Menéndez.

Todos ellos piden a los socios en general el mayor entusiasmo y propaganda por nuestro gran club, para su engrandecimiento, y así el nombre de "Olimpia Sporting Club" resaltará como el primero, no solamente en la República de Cuba, sino en las Américas.

¡Animo Olimpistas!

REGLAMENTO PARA EL JUEGO DE BOLOS EN EL "OLIMPIA SPORTING CLUB"

1º—Podrá practicar este deporte todo aquel que pertenezca al Club a condición de hacerse el mismo responsable del orden.

2º—Los partidos serán de dos juegos, constando cada uno de dos jugadas, siempre que ninguno de los jugadores "acaben" en el primer tiro, pues de "acabar" quedaría terminado el primer juego.

3º—A tanto iguales es empate, pero si hacen el tanto de ventaja que lleva el primero han ganado.

4º—Los vencedores tienen derecho a seguir jugando mientras tengan contrarios: de no tenerlos se formará nuevo partido.

5º—Se celebrarán Campeonatos y podrá jugarse "Raya Asturiana" y "Montañesa".

6º—Los pagos para jugar se efectuarán en la misma forma de los demás sports, por medio de tickets, los cuales se cobrarán después del partido a razón de cinco centavos por cada jugador que pierde.

7º—Estos fondos se destinarán para la luz que durante los juegos se consuma, así como para el arreglo del terreno y para reponer el material para jugar.

LA COMISION.

M.E.C.D. 2016

SOCIEDADES ESPAÑOLAS

Carta de Reconocimiento al Centro Balear y de Gratitud al Dr. Enrique del Rey y Enfermeras señoritas Carmita Casals y Zoila Martínez

Publicamos la siguiente carta que expresa un sentido testimonio de gratitud hacia el notable cirujano doctor Del Rey y enfermeras señoritas Carmita Casals y Zoila Martínez por la eficiente asistencia que le prestaron a una antigua y distinguida asociada durante su estancia en la moderna casa de salud de esa entidad.

Habana, julio 27 de 1927.
Sr. Bartolomé Palmer,
Presidente del Centro Balear.
Ciudad.

Muy señor mío:

Un motivo más de gratitud por la serie de delicadas atenciones recibidas en vuestra admirable casa de salud durante mi enfermedad, me obligan a dirigirle las presentes líneas para que tengáis con el testimonio que ellas reflejan la satisfacción de vuestro deber cumplido y el legítimo orgullo de contar con una quinta modelo, donde la asistencia es perfecta y tan correcto el trato de los profesionales y empleados.

Para su conocimiento y el de los miembros de esa Junta y Sección de Sanidad deseo expresarle que en gravísimo estado ingresé en la Quinta Balear, sala de Cirugía, que atiende el talentoso cirujano doctor Enrique del Rey, el cual, con esa delicadeza característica en él, me demostró desde los primeros momentos el alto interés que se toma con todos los enfermos a su cargo. El especial cuidado con que me asistió y el sabio tratamiento que me impuso dieron tan feliz resultado, que hoy me encuentro completamente restablecida y junto al cariño de los míos.

Si bien es justo reconocer que la pericia del doctor Del Rey es algo que ha logrado sobresalir en el campo de la Cirugía, no debo silenciar que en mi caso fueron eficaces colaboradoras del expresado cirujano las señoritas enfermeras Carmita Casals y Zoila Martínez, las cuales me prodigaron tan finas atenciones que jamás podré olvidar.

Reciba, señor presidente, el testimonio de mi gratitud hacia el doctor Del Rey y enfermeras que he mencionado, así como mi más profundo reconocimiento para la sociedad que usted con tanto acierto preside y de la cual soy antigua asociada.

Queda de usted muy respetuosamente,

Irmina de la Maza de Vergara."

SOBRE EL COMITE BUEN GOBIERNO, DEL CENTRO CASTELLANO

POR LAS VISPERAS SE CONOCEN LAS FIESTAS
LA PERSONALIDAD DEL SR. MANUEL RABANAL

Nuestro refranero no será—en todos los casos— prototipo de sabiduría; pero que de una imponderable riqueza expresiva y a las veces elocuente se prueba con cualquier adagio, como el que va intitulado esta prosilla.

"Por las vísperas se conocen las fiestas" vino a nuestra mente tan pronto conocimos la constitución del Comité "Buen Gobierno" en el Centro Castellano, para laborar en pro de la candidatura presidencial de don Inocencio Blanco y Arias, ese generoso hidalgo a quien tanto y tanto debe la colectividad castellana, que tendrá —sin duda alguna— su mejor etapa social cuando inicie su gestión al frente de ella el por tantos títulos prócer del Centro Castellano.

Claro que no nos proponemos aquí cantar ni loar al señor Blanco, amén de que don Inocencio para nada necesita ya de elogios, que ni han de realzarle ni le estimulan más, adelantado él siempre por su indeclinable amor a la sociedad que ayudó a fundar y para la que tuvo en todo momento el generoso desprendimiento que reclamaran las vicisitudes del propio Centro Castellano.

El precitado adagio se nos ocurrió —repetimos— al conocer la constitución del Comité "Buen Gobierno" y leer que para presidirlo se había brindado este otro generoso y desprendido adalid del Centro Castellano, don Manuel Rabanal Prieto, ex-presidente social y ahora Presidente de la Junta de Gobierno que, provisionalmente, rige la hidalga entidad castellana.

No se nos alcanza el modo de superar el prestigio de ese Comité de "Buen Gobierno", sin el nombre de don Manuel Rabanal a su frente: por ello, es que vemos en su actuación la víspera de la fiesta que espera al Centro Castellano con el triunfo ya próximo de la Candidatura Presidencial de don Inocencio Blanco y Arias, por todos los castellanos (como por cuantos le conocen) bienquisto.

El señor Rabanal es socio fundador del Centro Castellano, ha figurado en distintos períodos en sus Juntas Directivas y siendo Primer Vice-Presidente con motivo del asesinato del que era Presidente don Felipe Fernández Caneja, ocupó por sustitución reglamentaria este elevado cargo y en el siguiente período electoral fué electo Presidente.

En ambos períodos la labor del señor Rabanal fué de defensa de los intereses del Centro, con su garantía se levantó un empréstito con el que se enjugaron gran número de deudas obteniendo en distintas ocasiones importantes beneficios de orden económico, como podrá apreciar el curioso examinando las Memorias de sus períodos. En distintas ocasiones pretendió realizar una importante operación económica con el fin de unificar la deuda del Centro y completar todos los servicios necesarios en la Casa de Salud, pero por las "discordias políticas", iniciadas por algunos en virtud de un personalismo pernicioso, desistió por el momento, aunque siempre acarició la realización de dicha idea y en la que estamos seguros persiste pues su amor al Centro es muy grande y dispuesto como lo ha hecho en muchas ocasiones a laborar por su engrandecimiento. Naturalmente que esta labor silenciosa como todas aquellas que tienen como base los números ha sido mal apreciada por algunos que no han visto que las situaciones difíciles se han sucedido y que aunque ajenas al Centro, siempre ha sufrido este sus consecuencias, pero no obstante ha sostenido firmemente el número de asociados facilitando a la Casa de Salud de todos los medios necesarios para la mejor atención de los enfermos.

El señor Rabanal, con el señor Inocencio Blanco y otros distinguidos y altruistas castellanos, regaló el pabellón "Felipe Fernández", personalmente sufragó la portada de dicha Quinta, amén de cooperar de una manera importante a la construcción de la pavimentación de la misma.

Aunque nada supusiera para los señores socios del Centro Castellano —es un decir— la figura presidencial del señor Blanco, es tan ventajosamente conocido y generalmente estimado, social y financieramente, don Manuel Rabanal que su nombre representa en pro de la Candidatura del Comité "Buen Gobierno" la suprema garantía y el más feliz augurio de la prosperidad social que entraña el éxito, ya descontado, de su labor pre-electoral.

Anoche abordamos en plena tarea pro-Centro Castellano, al señor Rabanal y de sus labios escuchamos las siguientes manifestaciones:

—Acepté la presidencia del "Comité buen gobierno del Centro Castellano", que defiende la candidatura de mi buen amigo Inocencio Blanco para la presidencia del Centro, porque estoy seguro de la valiosa actuación que han de desarrollar él y demás compañeros de Directiva, los cuales están dispuestos a hacer cuanto les sea posible en favor y beneficio del Centro Castellano, para lo cual existe una verdadera identificación entre todos los que forman la candidatura.

—Después de las manifestaciones hechas por el señor Blanco y publicadas por el DIARIO el día 23, muy poco tengo que agregar en cuanto al programa que piensan desarrollar durante el período para el que va a ser elegido. Hablar de administración honrada, sería inútil, pues nunca ha dejado de serlo la del Centro; podrá decirse que hubo errores, que hubo equivocaciones, pero nunca se podría asegurar que hubo falta de honradez y buena fe en las directivas anteriores, las cuales han actuado con arreglo a su criterio y buen deseo de servir al centro.

—Me felicito de que haya dos candidaturas para las próximas elecciones, porque ello dará lugar a un mayor entusiasmo entre los castellanos, por las cosas del Centro y dejará de existir la indiferencia que hasta ahora tenían los socios en todos los períodos electorales, pues solo acudían en muy escaso número a ejercer el derecho del voto.

¡Muy bien dicho, don Manuel¡

MOVIMIENTO DE ENFERMOS

QUINTA DE SALUD LA BALEAR

Habana, 27 de julio de 1927

Movimiento de enfermos habido en esta Casa de Salud durante el día de la fecha.

ENTRADAS:— Manuela Alonso Figueroa; Rosa Gómez Fernández; Josefa Rodríguez Alvarez; María Mutchinik; Rora Interian Romero; Eva Rebé; Juana Lamas de Hermida; Consuelo Pistene García; María Dolores Parados Cía; Generosa Navarro Asencio; María Riovo Guzman y Bartolomé García García.

SALIDAS:— Elena Díaz Rodríguez; Lázaro Pérez Castillo; Ramiro Bueno Vázquez; Juan Seguí Vich; Marcelino García Méndez; Bernardo Moner Perpiña; Concepción Gutiérrez Díaz y Bartolomé Fleixas Calafell.

¡Los Quirotelvos son asturianos de Castropol!

Así me lo dice, desde la Güira de Macurije, un asturiano cien por cien, de esos que aun no olvidaron ni la montera picona, ni el escarpín de rico paño, ni les madreñes, con dibujos hasta el picu, que se llama J. Blanco Gayol, agregando que "Los Quirotelvos" es un cuarteto típico—clarinete, gaita, tambor y bombo—que se fundó en la risueña villa de Castropol y que debutó en las lides artísticas hace unos once años próximamente, cuando el Sr. Blanco Gayol, empezaba a cortejar y a bailar al ritmo de los famosos Quirotelvos.

Como el Sr. Blanco Gayol nos ruega hagamos esta aclaración, la hacemos con mucho gusto en honor de Castropol, del célebre cuarteto que hoy dirige su fundador Sr. Etelvino Menéndez, espíritu romántico y sentimental de la tierrina, y para cuando "Los Quirotelvos" se dejen caer por acá, el cronista, le invita a bailar como cuando él andaba a mozes.

En la Ermita de Monserrat

El próximo domingo 31 se celebrará como de costumbre la misa que mensualmente dedican a la Patrona de los Catalanes los socios de la Beneficència de Naturales de Catalunya.

Un grupo de gentiles señoritas pertenecientes a la Sección de Folk-lore del Centre Català han tenido la bella idea de constituir el "Chor Catalonia" que bajo la dirección del entusiasta maestro Antonio P. de Jáuregui entonarán alabanzas a la Virgen "Moreneta" en la fiesta del domingo, en que entre otras composiciones cantarán el "Virolay" del Padre Escofet, O. S. B.

Así, que tendremos ocasión el próximo domingo de ver las más distinguidas familias de la Colonia Catalana en la Ermita de Montserrat.

DEL CENTRE CATALA

En el Centre Català se ha organizado un homenaje íntimo de bienvenida a los compatriotas señores Juan Macía, J. Carner y Ll. Pellicer.

Se ha dispuesto que dicho homenaje sea un almuerzo, el que se celebrará el próximo domingo 31 en el Restorán "Loma de Cojimar", Cojimar. El cubierto es de $2.50.

La hora de salida se ha fijado para las once y media, por los "Ferries" de Muelle Luz, Casa Blanca.

Sépanlo los amigos y simpatizadores de tan apreciables catalanes para que si tienen gusto de asistir a tan interesante homenaje puedan avisar o pasar por la Secretaría del Centre Català, en horas de Secretaría.

Los Muchachos de la Peroja

(Imitación de "Los Cadetes de la Gascuña"

Con motivo de la matinée que celebrarán en la Asociación de Propietarios de Medina.

Son los muchachos de la Peroja
y es don Antonio su Capitán...
Son bailadores, son jaraneros,
son muy alegres, son muy rumberos
y por doquiera cantando van. . .
Son los muchachos de la Peroja
y es don Antonio su Capitán. . .

Siempre dispuestos a la bachata
frecuentemente en el baile están,
más no por eso el deber olvidan
y de los pobres caídos cuidan,
con amoroso y plausible afán.
Siempre dispuestos a la bachata
frecuentemente en el baile están.

De cuna humilde su vida es una
lección constante de probidad.
Ebrios de gloria sueñan conquistas;
sin grandes luces son muy artistas
y de indudable moralidad.
De cuna humilde, su vida es una
lección constante de probidad.

Hoy, olvidando la lucha diaria
en el Vedado una fiesta dan.
Es en Medina. Jazz-Band, sonrisas,
lugar propicio para las risas. . .
¡Los perojanos no faltarán!
Hoy, olvidando la lucha diaria
en el Vedado una fiesta dan.

Rivera "el Mago" lleva su trompa;
tarde de estío; de regia pompa...
galanterías de juventud. . .
Amor, promesas, desdenes, celos,
dulces Desdémonas blancos Otelos
y al fin el triunfo de la virtud.

Tarde de ensueño, tarde de amores
y de perfumes y de colores
que suaves brisas refrescarán. . .
A ella os invitan los perojanos
mientras cordiales os dan las manos
¿quiénes tal rasgo rechazarán?
. . . .
Son los muchachos de la Peroja
y es don Antonio su Capitán. . .

Del Deportivo Patria

Será un éxito, sin duda alguna, para la simpática sociedad Club Deportivo Patria el baile que en beneficio de los fondos sociales ha organizado la Sección de Recreo y Adorno, a cuyo frente se encuentra el entusiasta joven Rosendo Pérez, ayudado tan eficazmente por sus compañeros y por el valioso Comité de Damas, que no da punto de reposo, asegurando así un triunfo rotundo a tan simpático festival, que tendrá efecto el sábado 6 de agosto en la calzada del Cerro, número 446, entre Saravia y Patria, y será amenizado por la Orquesta de Tata Pereira y el afamado Sexteto Botón de Rosa.

OFTALMO GOTAS

FORMULA
Sulfato de Zinc . . 0.03 grs.
Adrenalina, solución al milésimo . . 2.00 grs.
Solución de Oxicianuro de Hidrargirio al 1x5000 25 grs.
Indicado en todas las irritaciones e infecciones de la conjuntiva (catarros oculares), tanto para curarlas como para evitarlas profilácticamente. Hace cesar la inflamación, el dolor, etc., etc.
Modo de usarlo:—Instílese una gota de 2 a 3 veces al día, salvo indicación facultativa.
PREPARADO POR EL
Dr. Arturo C. Bosque
Laboratorio: Tejadillo 36. Habana.

ASOCIACION CANARIA

Interesantes noticias.—Delegaciones que se distinguen por su labor en pro del engrandecimiento social.—Nuevo Representante local en Zulueta.—El Concurso de la Sección de Propaganda se desarrolla con gran entusiasmo.—El Comité Ejecutivo.

Las noticias que diariamente nos llegan de la progresista Asociación demuestran que existe gran actividad y entusiasmo en todos los sectores de su desenvolvimiento y que los distintos organismos que la componen trabajan afanosamente por engrandecerla cada vez más, para llevarla a ocupar el plano que le corresponde.

Frecuentemente recibe la Sección de Propaganda que preside el señor Antonio Bethencourt, pruebas de las más completa adhesión de parte de todas las dependencias que forman la Colectividad Canaria; así como también de muchísimos entusiastas asociados que desde todos los lugares de la República se dirigen a ese organismo para darle cuenta de la labor que realizan en beneficio de la Asociación y para remitir el producto de su meritoria y constante labor social.

La siguiente carta de la delegación de Camajuaní da una prueba del entusiasmo con que en la misma trabajan los elementos que la componen:

Sr. Presidente de la Sección de Propaganda de la Asociación Canaria.
Habana.
Señor:-

Correspondiendo y cooperando a la grandiosa labor que viene desarrollando bajo su digna presidencia la Sección de Propaganda de nuestra Asociación, cábenos la satisfacción de enviarle adjuntas CINCUENTA NUEVAS INSCRIPCIONES, continuando perseverantes en nuestro empeño para ayudarle a que cada vez sea más grande su patriótica obra. Antentamente.—
Evaristo Cubas.—Secretario

La labor de la delegación de Camajuaní debe ser imitada por todos los organismos de la progresista Asociación Canaria.

LA REPRESENTACION DE ZULUETA

Al frente de la misma, con el carácter de Representante local, ha quedado el valioso y entusiasta asociado señor Justo Chinea, comerciante de aquella localidad y persona que disfruta de grandes simpatías y popularidad entre todos los elementos de aquellos alrededores.

Mucho se espera de su labor social desde ese importante cargo.

Desde hace algunos años venía ostentando la Representación de la Asociación Canaria en Zulueta, el también valioso asociado fundador señor Agustín Negrín Marichal, cuya labor mereció siempre la aprobación del Comité Ejecutivo y de la Asamblea de Representantes.

Felicitamos al señor Chinea por la designación de que ha sido objeto y es de esperarse que, como a todos los asuntos a que presta su atención, imprima a la Representación Canaria de aquella localidad, la mayor actividad posible para verla convertida cuanto antes en una de las más importantes delegaciones.

EL CONCURSO DE PROPAGANDA

Entre los señores vocales de la Sección de Propaganda de la Asociación Canaria se nota cada día mayor entusiasmo por todo lo que se relaciona con el desenvolvimiento del Concurso organizado para disputar la posesión de la valiosa Copa donada a la misma con ese fin, por el ex-presidente general señor Antonio Ortega Jiménez, siempre interesado en que la Asociación siga la marcha progresista que él supo imprimirle en todos los órdenes.

En estos días daremos a conocer la situación en que se encuentran cada uno de los concursantes, expresando la cantidad de nuevas inscripciones que han aportado al éxito de esa justa, tan patriótica como plausible.

EL COMITE EJECUTIVO

Celebró anoche sesión el Comité Ejecutivo de la Asociación Canaria, que fué presidida por el señor Andrés Nóbregas Mayorquín, presidente general de la Institución.

También, y bajo la presidencia por sustitución reglamentaria, del señor Francisco Medina, celebró anoche importante reunión la Sección de Intereses morales y materiales que procedió a adjudicar a distintas casa de esta Capital numerosos pedidos con destino a la casa de salud "Nuestra Señora de la Candelaria".

El Presidente del Centro Gallego al Presidente de los Hijos de Castroverde

Sr. Presidente de la Sociedad "Hijos del Ayuntamiento de Castroverde".

Muy estimado señor:

Como usted recordará, allá al comedio del mes de mayo me dirigió usted escrito solicitando intercediese cerca del General Verdugo en favor de una pretensión formulada por ustedes en el sentido de dotar al pueblo de Castroverde de una estafeta y estación telegráfica, teniendo en cuenta el intenso desenvolvimiento comercial que desde algún tiempo se viene realizando en aquella comarca.

De conformidad con los deseos de esa sociedad de su presidencia, dirigí escrito en 16 de mayo al General Verdugo, nuestro representante en Madrid, quien con fecha 25 de junio me escribió comunicándome que, de acuerdo con los desos expresados por este Centro, se entrevistó con el Director de Comunicaciones de nuestra Nación, quien una vez conocido los deseos de esa Sociedad prometió dotar al pueblo de Castroverde de una estafeta y estación telegráfica, aprovechando el período de reorganización del cuerpo de correos; y significando que en breve plazo aparecería en la Gaceta la concesión mencionada.

Por consiguiente me complazco en trasladar a usted las gratas nuevas comunicadas por nuestro buen amigo, el General Verdugo, al tiempo que felicitarle muy efusivamente por el éxito alcanzado por esa Sociedad al emprender la tarea de dotar al pueblo natal de un servicio tan importante como el postal y telegráfico.

Aprovechando esta ocasión, se reitera de usted atentamente,

Jesús María Bouza,
Presidente.

Madrid, 25 de junio de 1927.
Sr. D. José A. González,
Presidente de la Sociedad "Hijos del Ayuntamiento de Castroverde".

Mi más estimado amigo:

Con el mayor gusto contesto su carta de fecha 25 de marzo último, llegada a mi poder hace unos días y por cierto sin la instancia que en ella se menciona, en la que ustedes piden la instalación de una oficina de Correos y telégrafos para el pueblo cuyo nombre ostenta esa patriótica sociedad.

A los fines de complacerles me he entrevistado con el director de comunicaciones y me ha manifestado que en la reforma que se está haciendo en aquel Centro, vistos los deseos de ustedes como por lo que les hice presente referente al progreso que el pueblo adquiere de día en día, quedó en que sería un hecho los deseos expuestos y por tanto incluído Castroverde entre las estafetas de correos y las estaciones telegráficas que se abrirán al público con motivo de la reorganización del cuerpo dada.

Se publicará en la Gaceta muy en breve y así podrán solicitar la plaza bien algún licenciado del Ejército o alguno de la localidad. El puesto tendrá casa dada por el Ayuntamiento y un sueldo.

Satisfecho por haberles podido servir, en lo que ustedes me han pedido, quedo de ustedes muy suyo afmo. amigo s. s.

Pedro Verdugo Castro.

LA JUNTA GENERAL

Celebró, Junta General.

A esta Junta concurrió gran número de asociados, deseosos de apreciar de cerca la inmensa labor que realiza la Junta Directiva.

Se aprobó el acta anterior y a continuación el balance de tesorería, el cual dió los resultados más satisfactorios y a la vez fué una demostración más, del auge que de día en día toma esta Sociedad.

Se le dió lectura a la nutrida correspondencia y entre ella es digna de mención las cartas enviadas por el General Verdugo, representante del Centro Gallego en Madrid y la del presidente de dicho Centro, señor José María Bouza. En ellas se demuestra el gran triunfo alcanzado por esta Sociedad en la petición hecha al Gobierno de nuestra Patria.

Propuesto por el Presidente General señor José A. González, hubo un aplauso para el General Verdugo, y para el señor Clemente Cordeiro, iniciador y gran batallador para que esta magna idea se llevara a cabo.

Fué acordado nombrar una Comisión, para visitar al señor Acuña, cuando pase por esta capital, para hacerle presente nuestro agradecimiento por el gran apoyo que le prestó a la referida solicitud, siendo él en persona el que la hizo llegar a las altas esferas gubernamentales españolas.

Se acuerda enviar un mensaje de felicitación a la directiva de la Sociedad Agraria, de nueva formación, en el pueblo de San Cosme, de nuestro Ayuntamiento.

Y después que han quedado aprobadas otras e importantísimas proposiciones, a altas horas de la noche se ha dado por terminada la sesión.

Transferido un baile

Con motivo del crecido número de invitaciones solicitadas a la Asociación de Corresponsales, para la fiesta bailable que tenía anunciada para el próximo sábado día 30 en el Club P. Fernández, y siendo muy reducido en extremo dicho local social; la comisión organizadora, acuerda transferirlo, para celebrarlo en otro local que reuna más amplitud, y así poder complacer a las innumerables personas que han mostrado sus deseos de asistir a esta fiesta que promete tener un éxito sin precedente, dado el halagador entusiasmo que se advierte.

Oportunamente daremos a conocer definitivamente la fecha y el nuevo local en que se llevará a efecto esta grandiosa fiesta.

Concepción Arenal

El Secretario general de "Concepción Arenal" señor Estévez, hizo ayer las siguientes declaraciones:

"Las elecciones convocadas para el domingo próximo, no se suspenderán por motivo alguno, pues el Gobierno de la Provincia de acuerdo con la Comisión Electoral, así lo ha dispuesto.

El Gobierno de la Sociedad se halla muy satisfecho de la forma en que se ha desenvuelto la campaña electoral, y es de esperar que las elecciones de mañana revistan la mayor cordialidad, y en ello tiene especial empeño el Gobierno provisional, a cuyo efecto por su Presidente el señor Vilariño, se ha dispuesto que se otorguen a los Asociados las facilidades posibles para el ejercicio del sufragio."

ACTOS Y JUNTAS

NATURALES DEL CONCEJO DE BOAL"

La Junta General Reglamentaria se celebraráel día 31 del corriente a las 8 p. m. en la Secretaría del Centro Asturiano, con la siguiente órden del día: Lectura de la convocatoria; lectura del acta anterior; lectura del Balance semestral; Informes de las Comisiones de Glosa; Nombramiento de nueva Comisión de glosa. Lectura del informe semestral; Proposición concediendo el Título de Socio de Mérito al señor José López Fernández; Proposición solicitando del Ayuntamiento de Boal nombre Hijo Adoptivo del Concejo, al señor José López Fernández, y Asuntos generales.

PARTIDO JUDICIAL DE ARZUA

La junta general ordinaria (segunda convocatoria), ha de celebrarse el domingo 31 a las 2 de la tarde en el palacio del Muy Ilustre Centro Gallego, con la siguiente Orden del día: Lectura del acta anterior; Balance trimestral; Informe de la Directiva y Asuntos generales.

Beneficencia Canaria

Tal como se esperaba, el Comité Ejecutivo de la Asociación Canaria, que preside D. Andrés Nóbregas Mayorquín, acordó, en su reunión última, acceder a lo interesado por la Junta Directiva de la Beneficencia Canaria, concediéndole en su edificio social un departamento para instalar sus oficinas y la autorización debida para celebrar sus reuniones en el salón de sesiones de la Asociación.

El proceder del Comité Ejecutivo ha sido muy aplaudido por todos los asociados de una y otra entidad, puesto que a todos anima el deseo de cooperar al engrandecimiento de la Beneficencia, cuya altruista y elevada misión tiene todas las simpatías de los canarios, de sus simpatizadores y de un crecido número de señoras y señoritas, que también figuran en las listas de la Beneficencia Canaria.

Al felicitar al Comité Ejecutivo de la Asociación Canaria por su elevado proceder en cuanto al asunto que nos ocupa, felicitamos también al presidente de la Beneficencia señor Manuel González Martín y a todos los que la componen, puesto que el beneficio que con ello recibe esta última entidad es de consideración, no solamente en el orden material, sino también en el orden moral, dado que revela la estrecha compenetración que existe entre los elementos que forman las dos progresistas sociedades.

Agrupación Artística Gallega

La Sección de Propaganda de esta prestigiosa Agrupación regional ha tomado importantes acuerdos para la gran Velada bailable que se celebrará el próximo domingo día 31, en su domicilio social, Zulueta 30, altos, esquina a Neptuno, a las 8 y media de la noche.

El programa ha sido cuidadosamente confeccionado, se pondrá en escena a petición de varias familias, la bonita comedia en los actos titulada **Levantar Muertos** y el juguete cómico en un acto titulado **El Sexo Débil**, obras que serán del agrado de los concurrentes a dicha Velada. El magnífico jazz band "Habana Blues" que dirije el maestro Genaro Ruiz, tiene a su cargo la parte bailable.

La Sección de Propaganda en vista del interes de numerosas familias ha decidido para mayor comodidad, que el mismo día de la Velada se admitan nuevas inscripciones con derecho a disfrutar de la misma.

Si usted no se ha inscripto aún, no pierda oportunidad, y acuda a Zulueta 30, altos, el próximo domingo día 31, a presenciar la labor que realiza la Agrupación Artística Gallega.

La velada mensual de socios tendrá efecto en la noche de mañana domingo con arreglo al siguiente programa:

PRIMERA PARTE

Se pondrá en escena por el cuadro de declamación la comedia "Levantar Muertos" a cargo de las señoritas Mercedes Mariño, Consuelo de la Puerta, Sra. Andrea Ferreiro, Sres. Silva, Mariño y Quintela.

La segunda parte será cubierta por las señoritas Consuelo de la Puerta, Sra. Julia Victoria; señores Silva y Baldomero Prieto, los que interpretarán el juguete cómico "El Sexo Débil."

Números de varietés por la simpatiquísima Esperancita Muguerza, terminando la velada con el baile acostumbrado.

Para la noche del domingo 7 del entrante, celebrará su función de honor el entusiasta asociado Sr. Arturo Sánchez, el que habrá de demostrar, en los números a su cargo, cuántas son las aptitudes que abrillantan su vida artística. Oportunamente daremos a conocer el programa de tan atrayente festival.

La señorita Rosita García, a quien numerosos simpatizadores designaron candidata para el certamen del Festival "Pro Curros Enríquez" sigue recibiendo constantes adhesiones a la causa que defienden sus amigos.

Bien merece la Srta. García cuanto por elevarla al reinado de la fiesta orensana vienen haciendo sus infinitos parciales.

Son muchas las simpatías de Purita para que sea tan fácil arrebatarle el triunfo a que tiene derecho por sus múltiples méritos.

Más Sociedades Españolas en la página 22

AUTO-INTOXICADO =NO -ES-SU-CARRO, SINO SU ORGANISMO
EL QUE ESTA INTOXICADO, POR LAS MALAS DIGESTIONES, DISPEPSIA, ACIDEZ, ESTREÑIMIENTO.
LA VIDA ES UN PROCESO CONTINUO DE ASIMILACION Y ELIMICION, SI SU CUERPO NO ELIMINA LAS TOXINAS SU SANGRE SE AUTOINTOXICA Y SE PRODUCE
JAQUECAS, MAREOS, ACEDIAS MALESTAR
TENGA SIEMPRE A MANO
MAGNESIA SARRÁ
SABROSA - ESPUMANTE - ANTIACIDA
UNA CUCHARADA POR LAS MAÑANAS LO CONSERVA LIGERO, FELIZ Y DISPUESTO PARA EL RESTO DEL DIA.
RECHACEN LAS IMITACIONES
EXIJA "SARRÁ"
FABRICADO POR LA MAYOR DROGUERIA
SARRÁ
31 EDIFICIOS 600 EMPLEADOS

El "DIARIO DE LA MARINA" es el periódico que penetra en todos los hogares y en todos los establecimientos de la República, de donde nace la eficacia para la propaganda de sus anuncios.

Hoy termina el plazo, para acogerse al indulto de todos aquellos jóvenes españoles que entraron en Quintas este año

SEAMOS BUENOS ESPAÑOLES

Hoy domingo 30 termina el plazo que el Gobierno de S.M. C. Alfonso XIII, concedió a los quintos de este año para acogerse a los beneficios de la Ley del actual Indulto.

Sin duda alguna se quedarán muchos españoles sin haberse acogido a los beneficios de esa ley, no será por falta de propaganda en este sentido, pues hace más de cuatro meses que la patriótica Asociación **España Integral**, casi diariamente vino ocupándose con interés de estas cuestiones de vital importancia.

Todos aquellos españoles que se encuentren en esa situación, pasen por la Secretaría de **España Integral**, nos referimos a los asociados de esta Institución, que tengan sin arreglar su documentación en el Consulado de España.

Usted, español, que nos lee diariamente desde esta importante sección del DIARIO, haga propaganda entre sus compatriotas a fin de que sus amigos, sus paisanos, estén al corriente con los asuntos militares en el Consulado de España.

Haciendo esta propaganda entre sus compatriotas hará usted un buen servicio a su patria.

SOCIOS NUEVOS

El día de ayer h asido un día de labor fecunda en la Secretaría de **España Integral**, nada menos que diez nuevos socios inscriptos voluntariamente, hé aquí los nombres: Sres. José Fernández Rivera, José Mosquera Fraga, Martín del Campo Ansuategui, José Vázquez Hospido, Julián Rodríguez Pérez, Bernardo Andrel Varela, Antonio Carreiras Palacios, Antonio Iglesias González, Jesús Pérez y Jesús Cao.

Nos congratula extraordinariamente al ver que la juventud española responda tan entusiasta a la labor que realiza **España Integral**.

Uno de los ejemplos que más nos confortan es sin duda el experimentado ayer, cuando un joven llegado de Camagüey, dijo en alta voz: vengo a inscribirme en **España Integral**, pues aunque me marcho el día 31 para España, quiero con mi pequeño óbolo, ayudar a esta Institución que tanto bien está haciendo a la juventud española de Cuba, su nombre quedó inscripto en las listas sociales.

NOTICIAS DEL INDULTO MILITAR

En el día de ayer se han acogido al Indulto Militar por mediación de la junta Directiva de **España Integral**, los siguientes asociados: Elías Arias Sancio, Luis Peña Ruiz, Jorge Vázquez Hospido, Angel Campos Martínez y Emilio Martínez Reduello, total 5 asociados de esta Institución que se acogieron a los beneficios del Indulto.

Han sacado su cédula por mediación de la Sociedad los siguientes asociados: Sr. Patricio Díaz García, Sr. Martín del Campo Ausuetegui y José Mosquera Fraga.

EL FESTIVAL DEL DIA 21

El día 21 de Agosto se celebrará en los jardines de La Tropical, un gran festival de pensión, la entrada vale tan sólo 60 centavos, habrá cinco grandes premios para el que mayor número de entradas venda. En la fiesta dos grandes orquestas y una gran banda de música.

LA SECCION DE PROPAGANDA DEL M. I. CENTRO GALLEGO CELEBRO IMPORTANTE REUNION

En la noche de ayer se reunió este organismo, bajo la presidencia del Vice, Sr. Antonio Ginzo y actuando de Secretario el que lo es propietario, Sr. Aniceto Parga.

En primer término, se dió posesión al nuevo vocal de la Sección, el entusiasta asociado, Sr. Pedro Gómez Cadaveira, designado por el Sr. Presidente de la Asamblea de Apoderados para formar parte de la Sección, y seguidamente se trataron los distintos asuntos que constaban en la orden del día, habiéndose tomado, para someterlos a la sanción de la Comisión Ejecutiva, los siguientes acuerdos:

Darse por enterada de la resolución del superior organismo aprobando los acuerdos que la Sección tomó en su última junta ordinaria y acatando desde luego el dictamen de aquella no sancionando un acuerdo que le fué propuesto, de orden interior.

Elevar a la Comisión Ejecutiva, informado favorablemente, un presupuesto para reformas y reparaciones causadas en el edificio que este Centro posee en Matanzas, Quinta Galicia, ya que se estima que son de necesidad para la conservación de la propiedad y que el precio consignado es equitativo. Esta obra será inspeccionada y recibida por un Comisión de la Sección.

Designar para el cargo de Médico de la Delegación de Guanabacoa, al que resulte con mejor derecho por su antigüedad como asociado, entre los 4 aspirantes que hay para el expresado cargo.

Remitir a las Delegaciones un número determinado de las circulares aprobadas, a fin de que éstas, al mismo tiempo que remiten a la Sección los recibos para las bajas, notifiquen a los socios las cuotas que adeudan, facilitándoles también por medio de esa circular, el modo de obtener sus recibos sin causar la baja y en beneficio personal de los mismos.

Quedar enterada de que el procedimiento implantado en la misma forma para darle cuenta a los asociados de la Habana del momento en que van a causar baja reglamentaria, viene dando óptimos resultados, pues muchos de ellos responde de manera eficiente y no llegan a perder sus derechos.

Establecer un nuevo sistema para que los señores cobradores de zona, den cuenta a la Sección de Propaganda, en el primer mes en que tengan conocimiento, del cambio de domicilio de los señores asociados, si es que los mismos no han podido investigarlo a fin de que la Oficina por los medios de investigación establecidos ahora trate de averiguarlo.

Conceder licencia por seis meses al Delegado de Aguada de Pasajeros, por motivo de enfermedad, quedando en su lugar el Sr. Ricardo Barreiro Fernández, de la propia localidad.

Aprobar la resolución de la Presidencia por la que a virtud de telegrama del Delegado de Ciego de Avila, ordenó el ingreso del asociado número 193,383, por encontrarse en estado de gravedad, Sr. Manuel Vega. Este enfermo además de padecer de tifus tenía congestión cerebral y falleció en dicha localidad el día 21 habiéndose dado órdenes para costearle el entierro.

Proponer a la Comisión Ejecutiva, la creación del título de "Socio Propagandista", por estimar que ello es altamente conveniente al aumento de asociados.

Remitir a los Delegados del Campo, los títulos de los señores socios que llevan más de 20 años como tales, a fin de que aquellos hagan llegar a poder de los agraciados su "Diploma de Constancia", conque la Sociedad premia su proceder.

Sobre los importantes problemas tratados por la Sección, y con especialidad respecto al título de "Socio Propagandista", nos ocuparemos en próximos números ya que ha de despertar verdadero interés en los asociados.

CLUB HABANERO

HOY SE VERIFICARA EL FESTIVAL DE LOS CLUBMANS EN LOS ELEGANTES SALONES DEL GRAN FONMENT CATALA, SITUADOS EN PRADO Y NEPTUNO

Tenemos la seguridad que el baile que celebrará hoy el Club Habanero, ha de constituir un resonante éxito para la Directiva, puesto que conocemos los aciertos de su organización, así como el creciente entusiasmo de nuestras familias y simpatizadores de la simpática sociedad que preside el caballeroso joven Juan José de la Vega.

Tocará el Wizzards jazz ban compuesta de diez profesores, dirigida por el señor Oscar Vigil, y por el sexteto Boloña. De veinte piezas constará el programa.

Este baile es de pensión.

MARAVILLOSO PREPARADO

Candelaria, Agosto 1, de 1925.
Dr. Arturo C. Bosque.
Habana.

Muy señor mío:

La presente tiene por objeto manifestarle el éxito obtenido con el uso de su maravilloso preparado.

Hace mucho tiempo padecía de frecuentes catarros agudos que me tenían sumamente molesto y que tenía a graves complicaciones y por el cual tomé varias medicinas y ninguna me asentaba.

Hoy, gracias a Dios, me veo completamente libre de tan penosa enfermedad; sólo debo mi curación a cuatro frascos de su maravilloso preparado "GRIPPOL", que he tomado.

Tomás Mojena Valles.
Candelaria, Pinar del Río.

CENTRO GALLEGO

ASAMBLEA DE APODERADOS

SECRETARIA

Por acuerdo de la Mesa de la Asamblea, de orden del señor Presidente de la misma, en virtud de petición formulada por 95 señores Apoderados, se convoca a los señores de la Asamblea, para la reunión extraordinaria que se celebrará en el salón de fiestas de este Centro, a las ocho de la noche del día 8 de Agosto venidero.

Habana, Julio 28 de 1927.

Vto. Bno.

Narciso María Rodríguez,
Presidente de la Asamblea.

José Pernas Pernas,
Secretario actuante.

7361 1d 30 2d 1o.

Centro Asturiano de la Habana

(Continuación de la Junta General ordinaria administrativa)

De orden del señor Presidente de este Centro Asturiano se anuncia, para conocimiento de los señores socios, que el martes, día dos del mes de Agosto próximo, se continuará en el salón de Actos de la Administración de la Casa de Salud "Covadonga", la Junta General ordinaria administrativa correspondiente al segundo trimestre del año en curso.

La Junta dará comienzo a las ocho y media de la noche, y para poder penetrar en el local en que se celebre, es requisito indispensable la presentación del carnet y del recibo que acredite estar al corriente en el pago de la cuota social.

Habana, 29 de Julio de 1927.

E. CIMA, Secretario.

7360 1d 30

M.E.C.D. 2016

ANUNCIOS CLASIFICADOS

ULTIMA HORA

ANUNCIOS CLASIFICADOS DEL "DIARIO DE LA MARINA"

LISTA DE LAS AGENCIAS DE LOS ANUNCIOS CLASIFICADOS

DE LOS MUELLES A GALIANO

Nº 1.—Obispo y Cuba, Vidriera de tabacos.
Nº 2.—Oficios 33, Vidriera de Tabacos.
Nº 3.—Zulueta y Misión. "Hotel París", Vidriera de Tabacos
Nº 28.—Obispo y Compostela, "La Popular", Vidriera de Billetes.
Nº 10.—Mercado de Colón, 25, "El Gallo".
Nº 9.—Consulado y Animas. Farmacia "Santa Amalia".
Nº 8.—Galiano 11, Panadería "La Flor de Galiano".
Nº 7.—Neptuno y Aguila, Almacén de Víveres "El Aguila".
Nº 6.—Galiano y San Rafael, Almacenes "El Encanto".
Nº 5.—Galiano y Zanja, Café "El Imperial", vidriera de tabacos.
Nº 25.—Salud y Lealtad, Farmacia del doctor Luis M. de Laosa.
Nº 4.—Monte y Amistad, Café "Marte y Belona", Vidriera de Tabacos.
Nº 51.—Oficios 50, Hotel "El Oriente".
Nº 63.—Zulueta y Dragones, Vidriera de tabacos del café del teatro "Martí".

DE GALIANO A BELASCOAIN

Nº 37.—San Lázaro y Campanario, bodega "La Palma".
Nº 16.—San Lázaro y Belascoaín, Café "Manhattan", Vidriera.
Nº 15.—Neptuno y Belascoaín, "El Gato Blanco", Billetes.
Nº 12.—Belascoaín 118, esquina a Santo Tomás, "La Villa de Navelgas".
Nº 14.—Reina y Chávez, Café "El Mundo", Vidriera de Tabacos.
Nº 34.—Vives y Figuras, bodega "El Globo".
Nº 32.—Florida y Esperanza, bodega "El Almacén" de Florida".

DE BELASCOAIN A INFANTA

Nº 17.—Aramburu 36, Barbería de Guillermo Valdés.
Nº 19.—Infanta y San Rafael, Café "Moderno", Vidriera de Tabacos.
Nº 19.—San Rafael y Campanario, Café "Las Delicias", Vidriera de Tabacos.
Nº 20.—Infanta y Carlos III, Café "Las Avenidas", Vidriera de Tabacos.
Nº 26.—San Lázaro 388, Café "El Escorial".
Nº 11.—Monte y Arroyo "La Sorpresa", Vidriera de Tabacos.
Nº 21.—Monte e Infanta, Café "La Esquina de Tejas", Vidriera de Tabacos.
Nº 52.—Carlos III núm. 50, "El Paseo", Café.
Nº 60.—Eugenio González, San Francisco esquina a San José.

VEDADO

Nº 25.—San Lázaro y N, Víveres Finos "El Cisne".
Nº 27.—Calzada y aseo, Víveres Finos "La Luna".
Nº 30.—Línea 159, entre 18 y 20, Café "El Imperial".
Nº 41.—23 y J, Jardín "El Crisantemo".
Nº 42.—11 y K, Bodega "La Flor de Oriente".
Nº 36.—23 y 12, Café "El Chalet", Vidriera de Tabacos.
Nº 61.—17 núm. 233, Lorenzo Blanco

JESUS DEL MONTE, VIBORA Y LUYANO

Nº 33.—Diez de Octubre 147, (Puente de Agua Dulce), Café "La Parra", Vidriera de Tabacos.
Nº 43.—Agua Dulce 10, Taller de Carrocería de Francisco Venta.
Nº 22.—San Francisco y Buena Ventura, Bodega.
Nº 48.—Porvenir y Milagros, Bodega "La Deportiva".
Nº 23.—Avenida de Acosta y Luz Caballero, bodega "La Ofelia".
Nº 49.—Concepción y Avenida de Acosta, Ferretería "La Verdad".
Nº 29.—Diez de Octubre y San Mariano, Bodega "La Maravilla".
Nº 31.—Diez de Octubre, 614, Farmacia "San Ramón".
Nº 47.—Luyanó y Concha, Café "Luyanó Moderno".
Nº 54.—10 de Octubre 305, "La Viña", Almacén de Víveres.
Nº 57.—Calzada de Jesús del Monte número 71, bajos, Rafael González.
Nº 62.—Sola, esquina a Pasaje Sur, entre Estrada Palma y Libertad. Colegio Sra. de Peña.

ARROYO APOLO Y SANTA AMALIA

Nº 46.—Calzada de Arroyo Apolo, 20 Víveres "La Palma".
Nº 45.—Diez de Octubre 763, Tienda Mixta (Reparto Santa Amalia).

CERRO

Nº 50.—Calzada del Cerro y Domínguez; Víveres "El Almacén"
Nº 24.—Cerro 375. Juan Seijas.
Nº 59.—Churruca 1-B, esquina a San Cristóbal, Hermanos Castellanos.

MARIANAO

Nº 44.—Real 83, Panadería "La Moderna".

JACOMINO

Nº 44.—Beltrán y Vista Hermosa, Correos, Pedro Muñiz y Carrera.

REGLA

Nº 55.—Martí 14, Bodega "El Gallo" Esteban García.

GUANABACOA

Nº 53.—Pepe Antonio 20, Miguel Rivas Guinat.

CASA BLANCA

Nº 56.—Artes 59, Casa Blanca, Lorenzo Carreras.

ORDEN DE LOS ANUNCIOS CLASIFICADOS

A Alquileres de Casas.
B Alquileres de Departamentos.
C Alquileres de Habitaciones.
D Alquileres de Locales:
E Alquileres de Garages.
F Se necesitan.
G Se ofrecen.
H Compra y Venta de Fincas.
I Compra y Venta de Solares.
J Compra y Venta de Establecimientos
K Compra y Venta de Animales.
L Automóviles.
LL Dinero en Hipotecas.
M Bonos y Valores.
N Compra y Venta de Objetos Varios
Ñ Enseñanzas.
O Hospedajes.
P Para las Damas.
Q Compra y Venta de Instrumentos de Música.
R Maquinarias.
S Muebles y Prendas.
T Pérdidas.
U Para el Hogar.
V Compra y Venta de Libros.
W Comidas.

(A) ALQUILERES DE CASAS

(1)—Habana

CAMPANARIO 121

Se alquila esta hermosa y ventilada casa compuesta de zaguán, sala, recibidor, comedor al fondo, cinco hermosas habitaciones bajas y tres altas, cuarto de baño moderno, patio y traspatio. Informes: Sr. Sandino, Teléfono M-9556. De 3 a 5 p. m. Puede verse de 3 a 5 p. m. U H C R Ind 28 jl

MANRIQUE 138, entre Salud y Reina, casa con 500 metros de superficie, propia para depósito, industria; la llave en la bodega de la esquina de Reina y Manrique; precio: 140 pesos. UH. 35057 31 jl.

AGUIAR 134, ENTRE SOL Y MURALLA

Se alquila esta magnífica casa acabada de fabricar. Es de cuatro pisos altos y planta baja propia para almacén. 450 metros de capacidad. Los pisos se componen de recibidor, sala, comedor, cinco habitaciones, baño intercalado, cuarto de criados con su baño, cocina de gas, calentador, lavadero, timbre eléctrico, lujo y confort capaces de satisfacer al más exigente. Para más informes: J. Barquín y Co., Muralla y Aguiar, almacén de sombreros. Tel. A-7858. U H 36115 17 ag.

SUBIRANA Y PEÑALVER

Se alquilan bonitos bajos y altos con sala, comedor, tres cuartos, baño completo intercalado, cuarto de criados, cocina y baño. Las llaves en el puesto de frutas. Informan: teléfono F-2444. 35892 7 ag.

SE alquila el 1o. piso de San Rafael y Belascoaín, altos de la Yarda, con sala, comedor, recibidor, hall, 3 cuartos, cuarto y servicio de criados. Agua abundante. 35128-30 30 jul

EN BELASCOAIN 26

Hay un piso nevera esuina de fraile a San Miguel y altos del Banco del Canadá ue se alquila, tiene hall, comedor, sala y cuatro habitaciones, cuarto de baño completo y servicios criados. Todas sus piezas dan a la calle al norte. Salubridad y vistas ideales. A familias decentes y estables solamente. A todas horas informa el conserje López. Gana 85 pesos. Siempre hay agua. U H 34290 31 jl.

SE ALQUILA LA HERMOSA

casa moderna, con su sala, recibidor, tres grandes habitaciones, hermoso cuarto de baño completo; comedor al fondo y cocina de gas con calentador. En Arbol Seco número 67, letra A, bajos y 69, letra A, altos, entre Santo Tomás y Benjumeda. Más informes a los teléfonos: U-1478 y U-5089. U.H. 34321 2 ag.

EN 50 pesos se alquila el alto de la casa San Rafael 41-D, entre San Nicolás y Manrique, con sala, comedor, dos habitaciones y servicios. La llave en la bodega. Su dueño Malecón 12, bajos. Teléfono M-3227. U H S-4529 2 ag.

CASAS NUEVAS

Se alquilan a $27.00; tienen dos cuartos, sala, saleta, baño, cocina, patio y traspatio. Puerta Cerrada entre Figuras y Carmen. La hay de altos. U H S 4494 7 ag

HERMOSOS ALTOS

Se alquilan los de Escobar 168; tienen lujosa sala y saleta, dos terrazas cubiertas de cristales, gran comedor, cinco cuartos y dos más de criados doble servicio y agua abundante. Informan en los mismos. U H S 4493 31 jl

SE ALQUILAN

los espléndidos altos del bonito chalet Neptuno 279, entre Infanta y Basarrate, muy frescos y con todo confort. Informan en los bajos. U H S 35239 31 jl

ALAMBIQUE número 61. Se alquila la planta baja de esta casa compuesta de sala, comedor, tres cuartos, baño y cocina. Precio: $40.00. La llave en el segundo piso. Informes: teléfono A-3129. U. H. 35858 2 Ag.

ALQUILO EN $40 Y LUZ

altos muy frescos con dos balcones, sala, comedor, 3 habitaciones, baño y cocina a matrimonio sin niños. El encargado los enseña, San Miguel 175. U H 35698 1 ago.

SE alquilan los bajos de la casa Gervasio número 8, compuestos de sala, saleta, tres cuartos y baño completo. La llave en la bodega. Para informes: mueblería Le Palais Royal, de Angeles 14. Teléfono A-7451. U. H. 35883 30 Jl.

CASAS APARTAMENTOS

Desde 40 a 70 pesos con vista a la calle y una y dos habitaciones, sala, comedor, baño moderno, agua abundante, cocina y calentador de gas, elevador. Neptuno 172. U. H. S-4330 2 Ag.

CASA DE 45 PESOS. EDIFICIO ARTIGAS

sala, comedor, dos habitaciones, baño intercalado, cocina; calentador de gas; cuarto de criada; limpieza de escalera; informan: Infanta 18; teléfono M 6823. UH. S. 4600 31 jl.

ALQUILO Figuras 14, altos modernos, con sala, saleta, tres cuartos, cuarto de baño y servicios criados. Informan teléfono A-5191. U H S 4596 31 jl

PRIMER piso alto, Aramburo 42, sala, recibidor, cuatro habitaciones, baño intercalado completo, comedor, cocina de gas, servicio criados. Llaves: Librería Albela, Belascoain 32; teléfono U 5783. UH. 36078 30 jl.

SE ALQUILA

el piso principal de Manrique 5-C, compuesto de sala, saleta, dos habitaciones, baño intercalado, comedor al fondo, cocina y servicio de criados. La llave en los bajos. Informan Peletería La Exposición, Manzana de Gómez, Tel. A-3234. U H S 4572 2 ag.

PISO FRESCO

Enrique Villuendas 67, esquina a Perseverancia se alquila un segundo piso compuesto de cuatro habitaciones, comedor, sala, servicios modernos. La llave en la bodega. Informan Teléfono F-3065. 35778 5 ag.

CAMPANARIO 87 casi esquina a San Rafael, se alquilan los bajos, compuestos de sala, saleta, los comedor, cuatro habitaciones, cocina y demás servicios sanitarios y además cuarto y servicios de criado. Buena ventilación y agua abundante; alquiler razonable. Informan Hotel Inglaterra. U H 35640 30 jul

ALQUILERES DE CASAS

ALQUILO en Alcantarilla número 36, casa espléndida de altos con tres habitaciones, sala, saleta, comedor, buen baño, frente al parque, con abundante agua y muy fresca. La llave e informes en los bajos, ferretería. U H S 4409 30 jl.

EN 60 pesos se alquila cada uno, el alto y bajo de la casa San Nicolás 90, con sala, comedor, tres habitaciones y servicios. La llave en la bodega. Su dueño Malecón 12, bajos. Teléfono M-3227. U H S-4530 2 ag.

DEL moderno edificio Marqués González 14, se alquilan dos primeros pisos a la brica compuestos de sala, recibidor, dos habitaciones, baño intercalado, cocina de gas y calentador. Informan Ferretería de Belascoaín y San Rafael. Tel. U-5215. U H 35564 31 jl.

SE alquila Animas 177 A, altos, compuesto de sala, saleta, tres habitaciones, baño completo y cocina de gas. Informes Ramón Fernández. U-1157. U H 35645 31 jul

SE alquila Estrella 235 altos, compuesto de sala, saleta, tres habitaciones, baño moderno y cocina de gas. Informes Ramón Fernández, U-1157. U H 35647 31 jul

SE alquila Virtudes 162 bajos, compuesto de sala, saleta, tres habitaciones, baño completo y cocina de gas. Informes Ramón Fernández, U-1157. U H 35646 31 jul

SE alquila el segundo piso, acabado de fabricar, de Belascoaín y San Miguel, altos de "La Noble Habana". Cuatro habitaciones, sala, saleta y comedor. Todo muy espacioso y ventilado. Se deja muy barato. U H 35694 1 ago.

ALQUILO BAJOS NUEVOS Y

frescos, en módico precio, sala, recibidor, comedor, 5 habitaciones, gran baño intercalado con agua fría y caliente en la ducha, despensa, cuarto de criados y gran cocina. San Miguel 173 B. El portero la enseña o en el segundo piso informan. U H 35697 1 ago.

SE alquilan $90.00 espléndidos altos Acosta 7, cinco cuartos, baño intercalado, servicio de criados. Llave en los bajos. Informes Salud 21, Tel. A-2716. U H 36210 5 ago.

SAN Lázaro 484, entre M y N, entrada Vedado, la mejor cuadra, hermosos y frescos altos, terraza, sala, saleta, cinco habitaciones, comedor, etc., garage Edificio Andino en la esquina, 110 pesos. La llave en los bajos. U H 36187 31 jl.

BASARRATE 18, esquina San Miguel, se alquilan principal y segundo pisos compuestos cada uno de sala, saleta, hall, ocho cuartos, baño, comedor, cocina. Informan en la misma. F-1231. U H 36149 1 ag.

SAN Miguel 254, altos, casi esquina a Hospital, amplia, fresca, próxima Parque Trillo, sala, comedor, cinco cuartos, doble servicio, 70 pesos. Llave e informes bodega. U H 36184 31 jl.

SE alquila Monte esquina San Nicolás, un segundo y tercer pisos con sala, comedor y tres habitaciones, baño intercalado, agua caliente y servicio de criados. Informan café. Teléfono A-4365. U H 36194 31 jl.

SE alquila la casa Castillo esquina a Cádiz, letra B, altos; tiene sala, saleta, dos cuartos, baño intercalado, cocina y demás servicios. La llave en la bodega de la esquina. Informan 23, 181, esquina a I. Teléfono F-4071. S-4633 5 agt.

SE alquila muy barata en Finlay, 74, una casa con 6 cuartos, baño intercalado y demás comodidades. Informes en el 2o. piso. Tel. M-3675. 36331 4 agt.

SE alquilan 1o. y 2o. piso de "La Sección H". Belascoaín 32, sala, saleta, terraza, gabinete, [illegible] habitaciones, cuarto y servicios [illegible], comedor. 36334 1 agt.

SE alquila una casa con sala, comedor, 3 habitaciones, cocina, servicios sanitarios, Merced 14, bajos. 36351 13 agt.

ESCOBAR 33, BAJOS

Se alquilan estos hermosos bajos y altos, en lo mejor de la calle Escobar, entre Animas y Lagunas. Se alquilan por meses o años. Contrato por año. Se hacen concesiones. Informes enfrente, número 36. 36289 5 agt.

CONCORDIA 127, BAJOS

Situados entre Gervasio y Belascoaín. Se alquilan, compuestos de sala, saleta, 3 cuartos, comedor, baño, cocina de gas y servicio para criados. Informes y la llave en la bodega de la esquina de Gervasio. 36292 5 agt.

SE alquilan los altos de Lealtad y Belascoaín muy frescos y con agua abundante la llave en la bodega. Informan Tel. I-1621. U H S-4631 1 agt.

AGUILA 96, altos. Se alquilan, fresquísimos, a una cuadra de San Rafael y Galiano. Llave en los bajos, Informa Pardo, Cuba 52, de 3 a 5. U H-36333 4 ag.

NEPTUNO 142

En $85 se alquila el primer piso de construcción reciente, lujosa, entre Lealtad y Escobar, compuesto de sala, recibidor, 4 habitaciones, baño intercalado, servicio para criados, cocina gas y agua abundante. La llave en la tienda. Informan teléfono A-4648. 36354 1 agt.

LOS altos de Monte 129, casi esquina a Angeles, tiene sala, comedor y cuatro cuartos. Precio $65. Informan en los bajos "Luxemburgo". 36380 2 ag.

SE alquilan los amplios y ventilados altos de la casa Santiago 18. Constan de sala, comedor y tres habitaciones, agua abundante. Informan: Teléfono F-5346. 36366 8 ag.

SE alquila casa, primer piso en Avenida Menocal No. 101, con sala, comedor, dos cuartos y cuarto de baño. Informan: Teléfono U-1611. Sr. Menéndez. 36347 6 ag.

SE alquila en 70 pesos último precio, el alto de Consulado 15 a media cuadra del Prado; sala, comedor, tres habitaciones, baño intercalado, cocina gas, habitación azotea, tanque y motor. Informes: Teléfono F-4878. 36358 8 ag.

NEPTUNO 162-A, altos, se alquila compuesto de sala, saleta, tres grandes habitaciones, espléndido comedor, agua abundante. Informan: Le Paris, M. de Gómez. Teléfono A-4583. UH. 36364 1 ag.

ESPERANZA No. 144

Se alquila el segundo piso de la casa Esperanza No. 144, entre Figuras y Carmen, compuesta de sala, recibidor y tres cuartos, servicio completo y agua abundante. La llave en el primer piso. 36385 1 ag.

CHALET

Se alquila los bajos de portal, sala, comedor, tres cuartos grandes, baño intercalado, cocina y agua caliente, pantry, servicios de criados, garage y dormitorio de chauffeur en Requena 20, casi esquina Ayesterán. Teléfono U-2091. Informan en la misma. S-4655 2 ag.

AYESTERAN 12

entre Lugareño y Bruzón, alquilo altos, sala, recibidor, cuatro habitaciones, terraza al frente, baño intercalado, comedor al fondo, cocina, calentador gas, servicios criados, espacioso fresquísimo, agua abundante. Informan en los altos. UH. 36402 2 ag.

ALQUILO EN AGUILA 50

por Animas, un hermoso segundo piso, con sala, recibidor, tres habitaciones, baño intercalado, cocina de gas abundante agua, todo moderno. La llave en la bodega de los bajos. Informan: En Paula y Egido, Cantina. Tel. M-9272. UH. 36408 3 ag.

EN veintiocho pesos cada una, se alquilan las casitas de moderna construcción, Soledad 46 y medio, y Santa Irene 88, compuestas de sala, comedor, dos habitaciones, baño y cocina, agua abundante. Las llaves en las mismas. Informes U-2099. 36416 1 ag.

ALQUILERES DE CASAS

SAN Lázaro 316; 55 pesos, para oficina o corta familia, moderno. Informes teléfono F-3185. U H 36116 3 ag.

INDUSTRIA 53, altos, sala, saleta, cuatro cuartos con lavabos, comedor al fondo, baño completo, cuarto criado y servicio, etc., muy frescos y bien situados, 85 pesos. Informan allí de 1 a 5. U H 36186 31 jl.

ALQUILO los bajos de Infanta núm. 106 F, entre San Rafael y San Miguel propio para establecimiento por su tamaño y comodidad. Informan en San Miguel núm. 211 altos, esq. a Infanta. 36243 5 ago.

ALQUILO los bajos de San Miguel número 207, compuestos de tres habitaciones, sala, saleta, comedor al fondo, baño intercalado y todos sus servicios a la moderna. Informan en San Miguel número 211 altos. esq. a Infanta. 36244 5 ago.

SE alquila los altos de la casa S. Nicolás 245 compuestos de sala, comedor, dos cuartos, con cuarto de baño, cocina de gas. Informan el dueño en los bajos. S-4625 31 jul

SE alquila un piso independiente de la casa de nueva construcción, San Miguel núm. 59 segunda planta; tiene tres habitaciones, sala, comedor, cuarto de baño, instalación sanitaria moderna, agua abundante. La llave en el piso de en. frente. Tel. A-5540. S-4622 2 ago.

CORRALES 196 (Entre Carmen y Rastro). Espléndido piso $45.00. Sala, comedor al fondo, dos habitaciones, baño intercalado, moderno, cocina de gas, calentador, agua sobrante. Informes y llaves: Monte 319, (entre Rastro y Belascoaín). Teléfono A-6045. UH. 36421 1 ag.

ALQUILO Luz 96, bajos, casi esquina Egido, con sala, comedor, dos habitaciones, servicios y buen patio. La llave en el café. Teléfono M-9301. 36419 1 ag.

CARDENAS No. 52

Se alquila el primer piso; sala, saleta, comedor, tres habitaciones, baño, servicio criados y cocina de gas. Agua por motor. Informes: Teléfono A-0480. UH. 36420 2 ag.

ALQUILO SEGUNDO PISO

en el nuevo edificio Condesa 46-A, esquina Lealtad sala, comedor, dos habitaciones, baño intercalado, cocina de gas, balcones ambas calles. La llave en la bodega. 36427 31 jl.

(2)—Vedado

JOVELLAR 35

Altos entre M y N, los modernos y lujosos altos acabado de pintar con sala, recibidor, terraza, galería de cristales, tres cuartos, comedor, cocina, dos baños cuartos de criados. Informan: A-4794 y M-3657. La llave en los bajos y en Jovellar 29, la casa de la Palma. 36097 7 ag.

EN LINEA Y D, VEDADO

En la planta principal del nuevo edificio "Montes" esquina a Línea frente a la Iglesia y junto a los baños de mar se alquila un precioso y bien ventilado piso compuesto de recibidor, hall, tres habitaciones, sala, comedor, patio, baño completo, demás servicios solo a familias decentes y estables. Todas las piezas dan a la calle; siempre hay agua, precio módico. Informa el conserje en la misma. Elevador. U H 34291 31 jl.

VEDADO: Espléndidos altos Calle Diez número 17, entre Línea y Calzada, sala, saleta, cinco habitaciones, dobles servicios sanitarios, despensa, garage, tres cuartos criados. 135 pesos. Informan M-1669. U H 34654 30 jl.

SE alquilan unos bonitos altos. Calle C-65, entre 19 y 21. Sala, saleta recibidor, cinco habitaciones; dos cuartos baño muy frescos; precio de situación. Informan: La Bodega. Teléfono F-4252. Vedado. U.H. 35344 31 j.

VEDADO, CALLE 22 NUMERO 5,

entre 11 y 13, se alquilan dos casas sin estrenar, muy baratas, con tres habitaciones y todo lo demás necesario para una familia de gusto. Informan en el número 7. U H 35681 31 jul

19 y L, segundo piso muy fresco y amplio, saleta, sala, comedor, seis cuartos, terraza tres lado, dos baños, pantry, cocina cuartos criados, garage, servicios. Hermosa residencia de bellas vistas, 180 pesos. Informan en el piso primero. U H 36189 31 jl.

VEDADO, K 195, entre 19 y 21, altos y bajos, frescos, portal, sala, hall comedor, cuatro cuartos, baño, etc., cuarto y servicio criada 100 y 110 pesos. Informan en la misma de 8 a 12. U H 36188 31 jl.

SE alquilan casitas con sala, 2 habitaciones, cocina y baño, abundante agua y muy fresca. $20 mensuales, calle 15 entre 18 y 20, Vedado. 36315 8 agt.

VEDADO. Alquilo altos modernos, calle 25 entre 6 y 8, número 422, con cuatro habitaciones, terraza, sala, saleta, hall, dos habitaciones criados, lavanderías, etc. Las llaves e informes altos esquina número 428, teléfono sF-4992 y A-8476. S-4639 3 agt.

SE alquila la casa 21, No. 374 entre Paseo y 2, de jardín, portal, recibidor, sala. comedor, 7 habitaciones y tres baños, para familias, pantry, cocina, dos cuartos y baño para criado, garage. Informan en la misma. F-5881 y A-1712. S-4637 4 agt.

VEDADO

Magnífica planta baja, se alquila en la calle 15 número 443, entre 8 y 10, moderna, toda decorada sala, saleta, vestíbulo, hall, cinco cuartos grandes y uno chico, dos baños y closets, comedor, pantry, despensa y cocina, cuarto de criados y baño, cuarto de chauffeur y servicio independiente, garage, $180. Informan teléfono F-4538. S-4640 1 agt.

EN el Vedado, calle 29, en $60, se alquilan los altos y bajos de la casa de moderna construcción situada entre B y C se componen de sala, comedor, tres habitación y doble servicio. Las llaves en la misma, altos. Informa: García Tuñón, Aguiar y Muralla, teléfono A-2856. U H S-4632 31 jl.

SE alquila en la calle O entre 17 y 19, frente al parque del Maine, el tercer piso del edificio Piloto; puede verse a cualquier hora, está reformado, tiene elevador. Informan en la misma. UH. S-4644 3 ag

LINEA 36, entre J e I, Vedado, se alquila el piso alto. Muy fresca y bien situada, agua abundante. Alquiler: $140. La llave en los bajos. Informes: Teléfono F-5285. 36376 3 ag.

VEDADO

Se alquila la casa de la calle I No. 83, casi esquina a 9, con jardín, portal, sala, comedor, tres cuartos, baño de familia, cuarto y servicios de criados, cocina de gas y patio. Informan en la misma. UH. 36381 1 ag.

PROPIO PARA EL VERANO

Edificio de seis plantas, acabado de fabricar, teléfono F-5678, 13 entre 18 y 20, Vedado, a dos cuadras del paradero, apartamentos de 20 a 45 pesos. Los del 5o. y 6o. piso a 28, 30 y 35 pesos; éstos con gas y luz. Todos con baño privado, garage y restaurant. Los hay amueblados. Elevador toda la noche. 36413 1 ag.

EN lo mejor del Vedado, 25 número 209, entre G y H, se alquila casa de madera, con portal, sala, saleta, comedor, dos cuartos, cocina y patio, en 30 pesos. Informan al lado, teléfono F-5803.

EN lo más fresco del Vedado, 25 entre 24 y 26, se alquila un cuarto de mampostería 4x4, luz eléctrica 12 pesos. Preguntar por Jaime. 36410 1 ag.

ALQUILERES DE CASAS

(3)—J. del Monte y la Víbora

SANTOS SUAREZ No. 3 1|2

Se alquilan buenos bajos y altos con sala, comedor, cuatro cuartos, baño, cuarto de criado, cocina y servicio. La llave en el No. 1. Informan: Teléfono F-2444. 35892 7 ag.

BONITOS altos a la brisa, Cortina y Santa Catalina frente al paradero tranvías Santos Suárez. Entrada jardín, portal y recibidor en la escalera; sala, comedor, tres cuartos, baño intercalado, cuarto y servicio criado, cocina con calentador agua abundante siempre, apartamentos espaciosos, alquiler 75 pesos mensuales. U H 35222 24 31 jl

EN 40 pesos moderna casa sala, dos ventanas, comedor, tres cuartos 4 x 4, baño cocina gas y carbón, dos patios, San Mariano 78-A entre Lawton y Armas. 35524 1 ag.

LAS CASAS MAS BARATAS DE LA HABANA, a $18.

Se alquilan, con dos cuartos, baño, cocina y patio, entrada directa a la calle, próximo al Puente de Agua Dulce, a dos cuadras del tranvía de Jesús del Monte o Luyanó, calle de Arango y Justicia. Las llaves en la lechería. Dueño M-5523. Otras casas con tres y cuatro cuartos y baños modernos a $23, 26 y 36. 36332 1 agt.

SE alquila preciosa casita muy fresca con dos ventanas, de mampostería y azotea, en la calle de San Lázaro número. 2 y medio, esquina a Pocito "Víbora" en $23. Dueño en Santa Ana 11 a, esquina a Guasabacoa, Luyanó, Gutiérrez, I-5178, de 7 a 9. 36320-22 1 agt.

SE alquila en lo mejor de la Víbora, casa moderna con sala, recibidor, tres amplias habitaciones, baño intercalado, todo servicio moderno, comedor al fondo, patio, cuarto y servicio de criado, muy fresca y a 10 metros del tranvía. Calle Delicias 62 entre Concepción y Dolores. Informan en el A-0242. La llave al lado. S-4652 1 agt.

SE alquila un chalet en la calle Luz Caballero entre Carmen y Vista Alegre, a la brisa y moderna, con jardín, portal, sala comedor al fondo, 6 cuartos, dos baños, cocina con agua caliente, lavadero, traspatio, nunca falta el agua; se alquilan en $80. La llave al lado. Informan I-5059. S-4649 2 agt.

SE ALQUILA A UNA CUADRA DE LA LOMA DE CHAPLE

calle Concejal Veiga casi esquina a Chaple, una espléndida casa moderna compuesta de jardín, portal, sala, recibidor, seis habitaciones si se necesitan, comedor, cuarto de baño completo y cuarto de cocina, tienen instalaciones eléctricas invisibles para pianola, teléfono, plancha y timbre, todos los techos interiores son decorados. Ganga $50, que vale el doble el alquiler. Para tratar con su dueño en la misma de 9 a 11 y de 12 a 4. U H 36201 30 jul

SE alquila una espléndida, cómoda casa Milagros 96 esquina a Lawton, una cuadra de os carritos, compuesta de tres cuartos, sala, saleta y portal, en 40 pesos. Informan Corrales 30. U H 35219 2 ag.

EN la parte más saludable de la Víbora se alquila la casa Josefina y Segunda. Pida informes al doctor Trelles, A-2858, F-1406 e I-2677. U H 36041 30 jl

SE alquila la casa Luyanó 219 y medio, entre Manuel Pruna y Juan Alonso, compuesta de cuatro habitaciones, sala, saleta, baño intercalado y baño para criados. La llave en el 219. Informan en Aguacate 55, teléfono A-3464. S-4641 6 agt.

SE alquila casa, sala y comedor y dos cuartos, baño moderno y cocina de gas. Buenaventura 34. Teléfono X-1503. 36344 1 ag.

VIBORA. Hermoso chalet en Agustina entre Andrés y B. Lagueruela, con 6 ventilados dormitorios, salón, recibidor, comedor, baño, cuartos criados, servicios, garage. Informan: Teléfono A-4351. UH. S-4638 1 ag.

SE alquila, Santa Irene No. 50, moderna, sala, tres habitaciones, comedor al fondo, dos ventanas, baño completo. Informan A-1715. S-4647 1 ag.

$25.00, COMODA CASITA MODERNA

Reforma No. 97, altos, esquina a Santa Felicia, tiene sala, dos cuartos, cocina y servicios, y $40.00, gran casa, muy cómoda, con sala, saleta, tres grandes cuartos, baño y cocina en Fábrica No. 67, esquina a Compromiso, lugar alto, muy fresco y saludable, pegado a la Calzada de Luyanó. Infórmese en la bodega. 36412 3 ag.

SE alquilan unos hermosos altos en la calle de Municipio No. 44, entre J. del Monte y Fomento, compuestos de sala, comedor, tres habitaciones y demás servicios, agua abundante a todas horas. Alquiler de situación. Informan en la misma. 36407 1 ag.

(6)—Cerro.

SE alquila la casa Prensa 59, esquina Velarde, Las Cañas, compuesta de sala, comedor y tres grandes habitaciones y doble servicios propia como para dos familias, por tener cuartos con entrada independiente, y con un traspatio de cien metros, propio para cría de animales y un local para una máquina. Precio 34 pesos. La llave al doblar, por Velarde. El dueño Finlay 137. Teléfono U-1205. 36400 1 ag.

SE alquila Zequeira No. 98-A, entre Arango y Saravia, con sala, comedor y cuatro cuartos. La llave en la bodega de esquina Saravia. Informes: Habana 79, "Los Aliados", teléfono A-2473. 36393 1 ag.

(5)—Marianao

MARIANAO LO MAS SALUDABLE Y PROXIMO A LA HABANA

Se alquila una casa con 6 habitaciones garage, hall de 3x26 metros, cuatro baños, lavabos en las habitaciones, jardín a la brisa de 12 metros por 40. San Julio entre Medrano y Avenida Columbia. Informarán General Lee, 11. Paradero de los Quemados. S-4645 13 agt.

Extra-radio

SE alquila en Cojímar, Real 66, casa con sala, comedor, cuatro dormitorios, baño intercalado, cocina, cuarto de criado con su baño. Informan F-5261. S-4628 8 agt.

(B) DEPARTAMENTOS

(7)—Habana

EN Refugio 2-A altos de "Casa Vigil" primera planta se alquila un limpio y fresco departamento, balcón para Refugio, frente a Palacio, 30 pesos. Informan en los bajos. Teléfono A-5170. U H 35552 1 ag.

EDIFICIO CORBON

Industria 72 y medio a dos cuadras de Prado. Apartamentos con lujoso cuarto de baño agua abundante caliente y fría, servicio de Hotel, ascensor día y noche y sereno en el interior. Precios reducidos. U H 34634 19 ag

EDIFICIO NUEVA ISLA. EN MONTE Y SUAREZ

Apartamentos con balcón $45.00
Habitaciones con lavabo 20.00

Lo más céntrico y fresco de la ciudad, hay lindos baños completos, servicio de teléfonos, de criados, de elevador de día y de noche, nada igual por este precio, edificio nuevo de seis plantas, frente al Capitolio. U H 34892 31 jl.

APARTAMENTOS. PAULA 12

Acabados de fabricar, próximo a los muelles, se alquilan hermosos apartamentos independientes con dos habitaciones, sala, comedor, cuarto de baño, cocina de gas, lavandería y demás adelantos modernos. Informan: Galiano 101; teléfonos F 4992 y A 8476. UH. 34912 31 jl.

EN Bernaza 65 se alquilan varios departamentos, en la misma informa la encargada. U H 36209 5 ago.

DEPARTAMENTOS

EN $25 y 30, departamentos de 2 y 3 habitaciones, claras y ventiladas, con servicio propio e instalaciones eléctricas. Compostela 113, entre Muralla y Sol. 36326 8 agt.

EN Rayo, 88, altos, se alquila un departamento con balcón a la calle, ventilado y abundante agua, en casa de moralidad; precio económico. Informan en la misma. S-4636 6 agt.

(9)—Barrios

EN $16, se alquila una hermosa accesoria, sala, cuarto, cocina, baño, todo independiente a 2 cuadras de la Calzada de Concha, Justicia No. 9. Informan en la misma. U H-36325 31 jl.

(C) HABITACIONES

(10)—Habana

EN Amistad 136, entre Reina y Dragones ,frente al Campo de Marte, se alquilan amplias y frescs habitaciones altas y bajas a precios módicos. Agua abundante. Informa el encargado. U H 35558 2 ag.

PALACIO Abadín, Cuba 86, casi esquina a Teniente Rey. Edificio moderno, fresco, tranquilo; habitaciones con lavabos y todo servicio; desde $20 mensuales, agua fría, caliente siempre; M 9726. UH. 36096 4 ag.

LAMPARILLA núm. 70, segundo piso casa familia estricta moralidad. Alquilan habitación grande, clara y fresca, para matrimonio u hombres solos, no falta agua, luz toda la noche, doy llavín. U H 36259 31 jul

VERANEE DENTRO DE LA HABANA

EDIFICIO PALACIOS

ULTIMA EXPRESION DEL PROGRESO URBANO

Cárdenas 81

125 habitaciones amplias y todas exteriores. Baños completos con agua caliente. El más espacioso, fresco, cómodo y mejor distribuído de la Habana, con espléndidas terrazas para expansión y recreo. Servicio de ascensor, teléfono, criados y próxima instalación de restaurant para familias. En el centro de la Habana, más fresco que en el Vedado, próximo a oficinas públicas, barrio comercial, lugares de recreo y tranvías para todas las líneas. Viva con todo confort económicamente. U H-36258-36317 2agt.

ZULUETA 36 D, altos, se alquila una habitación con vista a la calle, tiene baño al lado amueblada, para matrimonio o dos personas. Además hay otra en la azotea con baño al lado. 36319 2 agt.

EDIFICIO CUBA, Empedrado 42.

En este moderno edificio se alquilan habitaciones de quince a veinte y dos pesos. Se exige moralidad y buenas costumbres. Hay ascensor, agua, luz y teléfono. 36343 4 agt.

NEPTUNO 226, altos, casa moderna, alquilan amplia y fresca habitación, amueblada, mas una hermosa sala, con balcones a Neptuno, baño completo, todo bueno y barato. 36303 1 agt.

SE alquilan habitaciones amuebladas para hombres solos con buena comida y desayuno; todo por treinta pesos al mes. En San Miguel 49, altos, entre Galiano y San Nicolás y en Aguila 101, altos. 36355 4 ag.

SE alquila una hermosa habitación fresca en Aguacate 12, altos, hay teléfono y agua caliente. 36353 3 ag.

SE alquilan habitaciones y departamentos con balcón a la calle. Belascoaín y Pocito, altos. Nunca falta agua. Precios módicos. S-4654 1 ag.

EN casa particular se alquila una o dos habitaciones grandes, ventiladas, claras a familia u hombres solos, decente, con referencia, a una cuadra de las Normales, media del tranvía. Teléfono, luz y agua. Precio: $17.00. Suárez No. 116, altos. 36392 31 jl.

SAN LAZARO Y PRADO

Se alquilan una o dos habitaciones a matrimonio serio, con o sin servicio. Referencias. A-6268. 36383 2 ag.

HABITACION clara, fresca y con todas las comodidades, se alquila en casa respetable. Informan: Amistad No. 104, altos. 36414 2 ag.

SE alquila una habitación en dieciocho pesos y otra en la azotea en diez. No molesten en los bajos. Rayo 58, altos. 36405 1 ag.

MONTE 184, altos, entrada por Rastro, habitaciones hombres solos, amuebladas, 15 pesos; también alquilamos por semanas 5 pesos, agua abundante. Teléfono y criado, entrada independiente. 36403 2 ag.

EDIFICIO MANTECON

Obrapía 98. Hermosas y frescas habitaciones con balcones a la calle, lavabo de agua corriente, abundante, y gabinetes exteriores de mamparas. Otros interiores. Baratas. Damos luz toda la noche y limpieza. Oficinas, hombres solos, matrimonios sin niños. Informes: Portero. 36359 3 agt.

(11)—Vedado

EN LINEA Y D, VEDADO

Para esñora, señorita, caballero o matrimonio decente y estable hay apartamentos de dos habitaciones y de una sola algunas amuebladas, confortables y de honesta independencia, espléndida terraza cubierta, closet, pantry, baño completo, agua fría y caliente, luz y otros servicios especiales. Teléfono, ELEVADOR. Precio de 30 a 35 pesos. Siempre hay agua. U H 34289 31 jl.

HABITACIONES a $15 y $12

Se alquila en el Vedado, calle 18 No. 29 entre 15 y 17, habitaciones de 5x5 y media con cocina, galería, patio y servicios, completamente independientes, y se da además la luz. Informan en las mismas. 36367 1 agt.

(D) LOCALES

(13)—Habana

SE ALQUILA EN PAULA 12

Próximo a los muelles, la planta baja de un edificio recién construído, consistente en un magnífico local de 400 metros cuadrados, con piso de granito, servicio y anexos, propio para almacén, industria o comercio, informan: Galiano 101; teléfonos F 4992 y A 9476. UH. 34913 31 jl.

SE ALQUILA PARA ESTABLECIMIENTO, SAN LAZARO 182, ESQUINA A GALIANO

tres puertas por San Lázaro y cinco por Galiano. Informan en la misma casa y en San Rafael 39, señor Pasarón. Estará disponible desde mediados de agosto próximo. U H 35913 11 ag

GRAN esquina para bodega. Lealtad y Salud, fresco y espacioso local. Para contrato largo se exige regalía. Mucho vecindario. En la misma informan de 8 a 1. U H 36185 31 jl.

PARA una industria pequeña, se alquila una sala y comedor. San José entre Industria y Amistad. 36346 1 agt.

SE ALQUILAN PARA ALMACEN

Unos bajos, grandes de una sola nave y patio cubierto, propio para comercio se da en buen precio, Sol 95. 36350 13 jl.

SE alquila barato, un magnífico local, propio para barbería, frutería, lechería u otro giro. Infanta frente a la fábrica "La Estrella". Informan: Infanta 47, bajos. S-4653 8 ag.

LOCALES

GANGA. Se alquila magnífica casa para industria, tintorería, casa de empeño, taller de lavado, o particular. Aguila 349. La llave en la bodega. Informan teléfono X-1675. 36411 6 ag.

SE alquila propio para almacen o depósito la casa Figuras 55, a media cuadra de la calzada del Monte. Informan teléfonos A-8203 y F-1662. 36280 4 agt.

(14)—Barrios

SE alquila, un local para botica en la calle Vista Alegre 82, esquina a J. Bruno Zayas. No hay botica en 120 cuadras cuadradas, no se quiere regalía. Y se alquila muy barato. Informan al lado. S-4650 2gt.

(16½)—Solicitudes de alquileres

SRES. propietarios de casas, solicito casa chica o piso propio hospedaje, ha de tener de 8 a 10 habitaciones, ha de estar situada en las inmediaciones del Parque Central o Parque de la India, dirijirse con precios y condiciones por escrito a Saturnino Tiberio, Monte 469. 36349 1 agt.

(F) SE NECESITAN

(17)—Criadas de mano y Manejadoras

SE solicita una buena manejadora. Sueldo $30 y uniformes, que tenga referencias. Calle 4 núm. 195, entre 21 y 23, Vedado. U H S 4561 30 jl.

(17½)—Criadas de habitaciones y coser

SE solicita una joven, para limpieza y otros menesteres, en casa de un matrimonio, sin pretensiones de sueldo. Tiene que dormir fuera de la colocación. Informan: De 2 a 5 de la tarde en el Vedado. Calle K, No. 198, esquina a 21, segundo piso, Departamento No. 6. 36377 31 jl.

(19)—Cocineras

SE necesita una buena cocinera española, repostera, que traiga buenas referencias, buen sueldo. Campanario 119. 36395 1 ag.

(25)—Varios

REPRESENTANTE recién llegado de Europa, desea asociarse con pequeño capitalista, para explotar importantes exclusivas que trae de aquel Continente. Molinari, Hotel Regina, Teléfono M-5955. 36313 1 agt.

VENDEDOR, de experiencia, que tenga buenas referencias, se solicita, que quiera ganar trescientos pesos mensuales. Si tiene algún capital se le da una participación en el negocio. De 2 a 4, únicamente. Aguiar 112, bajos. 36369 1 ag.

JOYAS

Se solicita persona que quiera hacer negocio "reservado" sobre papeleta de empeño de un par de aretes solitarios cuyo peso sea alrededor de 4 kilates. Ruiz, Manrique 64, M-3122. 36406 1 ag.

(26)—Agencias de colocaciones

SI NECESITA CRIADOS LLAME TELEFONO A-9682

Tenemos toda clase empleados con referencias, criados, cocineros, criadas, cocineras, manejadoras, dependientes, camareros, fregadores, chauffeurs, jardineros, La Complaciente. Sol 104. U H-31153 30 jl.

"EL SOL"

M-1860—Sol 91

OFRECE PERSONAL ESCOGIDO

Cocineras, criadas, comedor, cuartos, porhoras, lavanderas, manejadoras, oficinistas, mecanógrafas, office-boys, cocineros, ayudantes, fregadores, repartidores, dependientes cafés, fondas, bodegas, camareros, jardineros, chaufeurs, mecánicos, mensajeros, cualquier nacionalidad. Seleccionamos referencias. Sol 91. M-1860. U H S-4552 5 agt.

VILLAVERDE Y CA. O'REILLY 13 TELF. A-2348

Unica agencia que tiene siempre personal compotente de cocineros, dependientes, camareros, jardineros, criados, porteros, ayudantes, fregadores, etc., etc. Se mandan a toda la isla. Villaverde Cía. O'Reilly 13. U H 36063 3 ag.

AGENCIA LA ESTRELLA LUZ 57, TELEFONO M-9578

Ofrece cocineros, criados, camareros, dependientes café y fonda, carnicería, repartidores de cantinas, chauffeurs, cocineras, criadas, dependientes bodega y todas las nacionalidades con referencias. U. H. 30956-61—30 Jl.

(G) SE OFRECEN

(27)—Criadas de mano y Manejadoras

INTELLIGENT young lady desires position as nurse or girls companion. Capable of teaching english. Ask for Quesada. Fone. M-2728. U H 35968 3 ag

UNA joven española desea colocarse para criada de mano; manejadora o cuartos; tiene buenas referencias; informan en el teléfono F 5179. UH. 36050 30 jl.

DESEA colocarse una joven española recién llegada para criada de mano; es trabajadora; sabe cumplir con su obligación; tiene quien la garantice; informes: San José 82. UH. 36091 30 jl.

DESEA colocarse de criada una señora de mediana edad, entiende algo de cocina, tiene referencias. Llamar al teléfono F-4870. 36321 1 agt.

CRIADA de mano y una niñera, se solicitan para Cienfuegos, viaje pago. Informan Hotel Monserrate, por la mañana. S-4642 31 jl.

SE desea colocar una joven española, para criada de mano, tiene quien la recomiende. Informan FO-1230. S-4643 4 agt.

DESEA colocarse una española, para criada de mano o para cuartos, lleva tiempo en el país tiene referencias, teléfono A-7314. U H-36327 1 agt.

SE desea colocar una joven española para criada de mano o manejadora o cocinera. Tiene buenas referencias. Informan en el Teléfono U-6279. 36328 1 agt.

JOVEN española desea colocarse de criada de mano o manejadora; tiene referencias. Informan teléfono U-4669. 36368 1 ag.

JOVEN española, desea colocarse de criada de mano, es trabajadora, no tiene pretensiones, desea casa de moralidad; no le importa ir para los repartos. Informan: 17 entre Baños y F, sastrería. Teléfono F-5884. 36401 1 ag.

SE desea colocar una joven española, de manejadora o criada de mano; tiene buenas referencias. Trocadero No. 56. Teléfono A-8053. 36363 2 ag.

SE desean colocar dos señoras españolas para criada de mano o manejadora; una entiende un poco de cocina. Informan en Amistad 20, teléfono A-8350. 36378 2 ag.

SE desea colocar una española de mediana edad, en casa de moralidad, de criada de mano o manejadora, tengo buenas referencias de casa donde he trabajado. Informe: San Ignacio 24, teléfono M-8045. 36379 2 ag.

SE desea colocar una joven española de criada de mano o para manejadora. Sabe cumplir con su obligación. Teléfono I-1413. 36396 1 ag.

(28)—Criadas de Habitaciones y Coser

SE desea colocar una joven de cuartos y costura, tengo informes de las casas que estoy colocada y recomendación. Informan San Lázaro y Escobar altos de la bodega. U H-35787 1 agt.

SE OFRECEN

JOVEN española desea colocarse de criada de cuartos o manejadora; sabe coser y planchar. Informan en Jesús del Monte 559. U H 35909 1 ag

JOVEN española fina y educada desea colocarse para limpiar habitaciones o manejar niño mayor de cinco años; es una gran costurera y no tiene pretensiones. Avisar al M-2372. U H 35990 30 jl

UNA muchacha española, con magnífica recomendación de la casa que ha servido, desea colocarse de criada de cuartos, sabe coser y cortar bastante regular y zurcir perfectamente. Informan Maloja 158 o teléfono M-3881. 36324 1 agt.

JOVEN española, desea colocarse para limpiar por horas o para todo el día; no duerme en la colocación, lleva tiempo en el país. Zanja 144, habitación 5, entre Espada y San Francisco. 36389 1 ag.

(29)—Criados de mano

DESEA colocarse un criado de mano edad, acostumbrado y práctico en todo servicio del comedor, pudiendo dar inmejorables referencias de buenas casas en que ha prestado sus servicios, también salgo al interior. Dirección: Teléfono A-8334. U H 35644 31 jul

JOVEN español desea colocarse de criado de mano; lleva tiempo en el país y sabe cumplir con su obligación; tiene quien lo garantice; informan: Cerro 572; tintorería, teléfono I 3687. UH. 36064 30 jl.

JOVEN español desea colocarse de criado de mano, es fino, formal y tiene recomendaciones, no tiene pretensiones. Informan A-2942. U H 36179 30 jul

DESEA colocarse un joven español de criado de mano, acostumbrado a servir, fino. Tiene recomendaciones de las casas donde ha trabajado. Para informes el teléfono F-2642. 36330 1 agt.

SE desea colocar un buen criado de manos, español, ha servido buenas casas y tiene muy buenas referencias de ellas. Informan por teléfono F-3144. 36341 1 agt.

SE desea colocar un criado de manos, acostumbrado al servicio de buenas casas y tiene buenas recomendaciones de ellas. Informan teléfono F-1438. 36342 1 agt.

SE ofrece un joven español para criado de mano, camarero u otro trabajo análogo, tiene buenas referencias, no tiene pretensiones. Informan en el teléfono M-9578. 36391 1 ag.

(30)—Cocineras

COCINERA admirable; blanca; desea colocarse en casa de alguna familia de buen gusto; cocina ricamente y es magnífica repostera; Rosa Castro; San Nicolás 105; teléfono M 8111. UH. 36051 1 ag.

SE desea colocar una buena cocinera corta familia o matrimonio solo, duerme en la colocación, casa de moralidad es catalana. Animas 18, teléfono A-8618. U H 36220 31 jul

UNA señora desea una casa para cocinar o limpieza, Estrella 62, bajos. 36329 1 agt.

SE desea colocar una señora española, para cocinar y limpiar casa de corta familia. Informan teléfono A-8225, Monte 360. 36336 1 agt.

SE desea colocar una muchacha española, para cocinar y limpiar siendo corta familia, sabe cumplir, tiene buenas referencias, teléfono A-2932. 36305 1 agt.

DESEA colocarse una buena cocinera española, sabe cocinar bien, y sabe de en la colocación, no se coloca menos de 30 pesos. U H-36293 1 agt.

DESEA colocarse una señora que sabe su obligación, para cocinar en una casa de moralidad. Informarán teléfono A-3625. 36365 1 agt.

SE coloca una española aclimatada, para cocina sencilla o lavar, o limpieza por horas. Informan FO-1750. S-4651 1 agt.

DESEA colocarse una señora española para cocinar y limpiar a pocas familias, duerme afuera y prefiere en la Habana. Informan: Virtudes 95, altos. 36361 31 ag

DESEA colocarse una joven española de cocinera, cocina a la española y a la criolla, tiene referencias, no le importa hacer algo de limpieza, sabe de repostería. Informan: San Benigno No. 1. Teléfono A-2845. UH. 36382 1 ag.

DESEA colocarse una buena cocinera española, de mediana edad, es formal y cumplidora, quiere casa moral, es sola. Tiene referencias. Informan: Aguila 118. 36394 1 ag.

DESEA colocarse una joven española para cocinar o para todo, siendo corta familia; no le importa hacer plaza; tiene que dormir en su casa. Lucena 23, habitación No. 3. Teléfono U-5318. 36390 1 ag.

DESEA colocarse una muchacha española de mediana edad para cocinar y limpiar, no se coloca por menos de 30 pesos, no tiene inconveniente en ir al campo; tiene referencias. Teléfono I-6183. S-4648 1 ag.

(31)—Cocineros

SE ofrece cocinero repostero, hombre solo, que trabajó en buenas casas particulares y establecimientos, capaz de satisfacer el gusto mas exquisito, se ofrece para particular o cualquier establecimiento, cocina en general limpio y serio en su trabajo, desea casa seria, para mas informes teléfono A-7396. 36323 1 agt.

SE ofrece joven asiático, muy buen cocinero, excelente repostero, conoce bien la alta cocina en general: española, criolla, francesa y americana; cumple con su obligación; tiene buena referencia de casa particular. Teléfono M-1731. 36357 1 ag.

UN joven asiático, buen cocinero repostero, sabe cocinar fino, con recomendación si desea; se coloca en casa particular. Informen: Tenerife 77-A, llamar Francisco Lee. 36360 2 ag.

SE ofrece cocinero repostero, blanco, de mediana edad, sin pretensiones. Teléfono M-9466. 36384 1 ag.

SE ofrece un buen cocinero repostero, español, para casa particular o establecimiento. Sabe las tres cocinas, helados y pastelería, es hombre solo, sale al campo. Teléfono A-7416. 36397 1 ag.

(32)—Crianderas

CRIANDERA

desea colocarse una señora joven, española, de criandera, tiene abundante leche, cuatro meses de haber dado a luz, puede verse su niño; lo mismo se compromete dar el pecho por horas, análisis hechos. Informan: Indio 28, tintorería. Teléfono M-5125. 36417 1 ag.

(33)—Chauffeurs

SE ofrece chofer español para particular o comercio; tiene buenas referencias; maneja cualquier máquina; es educado y cumplidor. Módicas pretensiones; Teléfono F 2806. UH. 35439 2 jl.

CHAUFFEUR español desea colocación, es competente y tiene buenas referencias. Informan teléfono A-6529. U H 36136 31 jl.

CHAUFFEUR, desea colocarse en casa particular o comercio; entiende de mecánico; no mira sueldo. Informan hotel Roma. M-6944. 36375 1 ag.

SE ofrece un chauffeur para casa particular o de comercio. Tiene buenas recomendaciones. Informan: San Ignacio 27. Teléfono M-1688. UH S-4656 1 ag.

(34)—Tenedores de libros y Oficinistas y Empleados de Oficinas

TENEDOR de libros. Con 15 años de práctica, buenas referencias y pocas pretensiones, solicita empleo. Conoce toda clase de trabajo de oficina. Cobian, Telf. I-7493. 36338 1 agt.

JOVEN mecanógrafo al tacto con ortografía y conocimientos de oficina, ofrécese. Pocas pretensiones. Referencias a satisfacción. Informan: Teléfono U-1743. 36418 1 ag.

(35)—Varios

COSTURERA práctica en su oficio; corte el más moderno; desea colocarse en casa particular; fija o por días; tiene recomendaciones de casas en que ha trabajado; Villegas 89, altos de la ferretería. UH. 36073 30 jl.

10 CENTAVOS
DE 7 A. M. A 4 P. M.; Y DE 4 A 10 P. M.
15 CENTAVOS

SOLICITUDES DE TRABAJO: DIEZ CENTAVOS
DEPARTAMENTO DE ANUNCIOS CLASIFICADOS

10 CENTAVOS
DE 7 A. M. A 4 P. M.; Y DE 4 A 10 P. M.
15 CENTAVOS

M.E.C.D. 2016

MAS ANUNCIOS DE ULTIMA HORA

SE OFRECEN

OFREZCO mis servicios para sirviente en casa particular. Tengo recomendaciones de las buenas familias de la Argentina y Cuba. Informan Teléfono F-3322. Pregunte por Gabriel.
U H 35910 30 jl.

CARPINTERO, joven, desea trabajar en hotel, edificio o en casa de un señor propietario de varias casas para repararlas, y lo mismo en hospital o convento; sabe hacer cualquier trabajo de carpintería, un poco pintar y vidriero. Tiene buenas referencias. Tel. A-6323.
36399 1 ag.

(H) COMPRA Y VENTA DE FINCAS

(36)—Urbanas

VENDO $300.00 sanatorio madera, cocina y servicio, piso mosaico, se hace rebaja de lo entregado del solar a plazos. Hay terreno para otra casa. Informa: Calle A, número 5, Reparto Rosalía, (Luyanó). 36415 1 ag.

VENDO $7.000.00 moderna casa, tres habitaciones, cerca tranvías, colegios, Parque Mendoza. Dejo mitad hipoteca. Cortina 15 cerca Vistalegre. Informa dueño en la misma. U H 35582 31 jul

CALZADA de Columbia esquina tranvía Vedado-Marianao. Vendo o cambio por terrenos Vedado, amplia sólida casa, muy cerca del Colegio Belén Informan M-6031 F-5722. Manzana de Gómez 545.
U H-35740 30 jl.

CAMBIO DOS CASAS MODERNAS

juntas o por separado, por uno o más solares yermos o lote de terreno no urbanizado. Marcelino Ramón, calle Concejal Veiga, entre General Lee y Lacret, Víbora, de 9 a 11 y de 12 a 4, o en Belascoaín frente al Parque Maceo, altos de Vista Alegre, de 6 a 7 1|2.
U H 36020 30 jl.

COMPAÑIA BOSTON
OFICINA CENTRAL
AVENIDA DE LA REPUBLICA, ANTES SAN LAZARO No. 199
TELEFONO M-7187
HABANA
CONSTRUYE SU CASA A PLAZOS

Esta Compañía llama la atención a los empleados y obreros que deseen adquirir su casa con facilidades de pago, que nuestro plan de fabricación ha sido rebajado a menor tiempo, por la gran aceptación que han tenido nuestros contratos, pues en ellos no ofrecemos regalar nada en absoluto, sino vender legalmente una casa que entregamos ante Notario. Tenemos tres tipos de casas económicas: la primera de 1.800 pesos; la segunda de 2.800 pesos y la tercera de 3.600 pesos, que fabricamos de ladrillo, techos de vigas y losas de concreto, pisos de mosaico, etc. En Repartos urbanizados en cualquier lugar de la República. Se pagan a 15 pesos, 22 pesos o 30 pesos al mes, después de entregada. Si a usted le interesa nuestro plan, háganos una visita, o bien si no dispone de tiempo, escríbanos y le mandaremos detalles y planos de las mismas.
U H S 4486 31 jl.

SE vende para reconstruir la casa Picota 86, con 8 metros de frente por 15 de fondo, se presta para sacarle buena renta. Su dueña Concordia 55, altos. Teléfono A-0568. La llave San Isidro 65. Tren de lavado. U H 36114 31 jl.

SANTOS SUAREZ

En 3,700 pesos se vende una fresca y ventilada casita en san Bernardino 30, entre Flores y San Benigno. Informan en la misma. De 10 a 5.
36386 2 ag.

INVERSION RECOMENDABLE

Compra que se recomienda como magnífica inversión, tres casistas bien hechas en la calle de San Lázaro No. 2, casi esquina a Pocito, con dos ventanas cada una de mamposteria y azotea, en $6.500 las tres se deja la mitad en hipoteca con módico interés, rentan $68.00. Dueño, Santa Ana 11 A esquina a Guasabacoa, Luyanó, Gutiérrez de 7 a 8.
U H-36318 2 agt.

GANGA VERDAD

Una casa para fabricar en la calle San Ignacio pegado a Luz acera de sombra 212 metros, precio $13.500, que no sale ni a $65 metro, que es una ganga. Una casa en la Calzada del Monte, acera comercial 231 metros a $75 que vale mucho mas y se dejan $5.000 al 8 por ciento si se quiere. Dos casas modernas de dos plantas con techos monolíticos rentando $140, ya reajustado, lo puede comprar con $3.000 y reconocer $10.000, si lo desea, más informes, Vallongo en Monte 317. U H-36340 1 agt.

VENDO en el Reparto Batista calle C entre 8 y 9 casa madera nueva, sala, dos cuartos, baño, pisos mosaicos y cuarto independiente en 1,600 pesos. Informes en la misma, única, portal mosaicos. 36370 31 jl.

CASA situada en la Habana, permuto por casa fuera de la Habana. Es casa nueva. Informes: Teléfono I-1799.
36372 1 ag.

VENDO casa que costó 25,000 pesos, en 16,500 pesos. Situada en la Habana. 2 plantas, 3 años construída. Mide el terreno 200 metros cuadrados. Llame al teléfono I-1799. 36373 1 ag.

EN Zequeira vendo dos casas de altos, cerca plaza, mercado, precio muy arreglado, urge su venta. Razón: Obrapía 114, sastrería, por la tarde.
36388 1 ag.

(I) COMPRA Y VENTA DE SOLARES YERMOS

REPARTO ALMENDARES

En $1.700 vendo una esquina de brisa, a una cuadra del tranvía, dos solares de centro a $1.200 con facilidades de paño, están situados en la mejor calle del reparto, punto céntrico. Informan señor Rodríguez, por la tarde solamente. FO-1719. U H S-4563 1 agt.

COMPRO solar de esquina en los Repartos de Marianao; pago de contado. Sr. Chass; U 5735 y FO 1015.

VENDO solar a $3.80, situado Calle 18 entre Primera y Tercera, Reparto Almendares; mide 10 x 46; importa todo $1.748.00. Sr. Rodríguez; U 5820.

SOLAR ideal de 12 x 23, situado en lo mejor del Reparto Alturas del Río Almendares ;lo vendo muy barato y con facilidades de pago. Sr. Quintana. FO 1015.
36066 30 jl.

FINCAS, VENTA, RENTA

Vendo lotes grandes terreno, a diez, quince, y veinte cts. metro. Doy en arrendamiento media, una y dos caballerías (cobro las siembras). Díaz Minchero, Guanabacoa, Caserío Villa María, en Monte y Cárdenas, Habana, hay guaguas para ésta. 36345 2 agt.

MIRAMAR

En 22 casi esquina a Tercera, se venden dos solares a $4.75 vara. N. Pérez, teléfonos A-6863 y F-5418. U H S-4629 1 agt.

GANGA. Por mil noventa pesos que he pagado traspaso, contrato, solar 10x38. 96, con 16 pilares, situado en calle Gómez entre Santa Emilia y Zapotes, una cuadra, doble línea tranvías Santos Suárez. Precio contrato: Nueve pesos, precio actual: $11.50 y $12.00. Rodríguez. Teléfono I-5291. 36371 1 ag.

VENDO terreno en el Reparto Kohly, alto y buena medida, en la mitad de su valor. Informes: Teléfono I-1799.
36374 1 ag.

(J) COMPRA Y VENTA DE ESTABLECIMIENTOS

GARAGE con venta de accesorios, se vende uno en un gran lugar de la Habana. No lo puedo atender y lo doy con facilidades de pago, si así lo desean. No quiero negocio con corredores. Teléfono F-4568. U H 35963 30 jl

SE ARRIENDA

una panadería y fábrica de dulce, con dos hornos y 400 metros de salón. Alquiler: 150 pesos, 8 años contrato. Informes: Amistad No. 136. Tel. A-0379.
36387 4 ag.

ESTABLECIMIENTOS

BODEGA CANTINERA $13.000

Sola en esquina en la Habana; buen contrato, poco alquiler. Informes: San Rafael y Oquendo, Café, de 1 a 4. Alvarez.

BODEGA $8.500

En la Habana, lo mismo se cambia por una propiedad. No hace falta dinero. Alvarez, San Rafael y Oquendo, café.
U. H. 35840—5 Ag.

GRAN OPORTUNIDAD PARA

ganar dinero, por tener que embarcar vendo la casa de huéspedes antiguo hotel Holguín, Monte 19, esquina Cárdenas, largo contrato y buena clientela, para tratar en el mismo. U H 35541 42 1 ag.

(L) AUTOMOVILES

(39)—Venta

GANGA, se vende un Doche Ballon en inmejorables condiciones, pintura, vestidura nueva, todo casi nuevo, se dan facilidades de pago, puede verse en Santa Catalina y Cortina, Víbora.
36398 2 ag.

CARRUAJES

SE vende carro cerrado propio para Reart con magnífico caballo. Informan Paz y Línea, teléfono I-4586.
U H 36027 31 jl

(LL) DINERO EN HIPOTECAS

(41)—Se ofrece

IMPORTANTE. DINERO PARA HIPOTECAS. $500.000

Si usted necesita tomar o hipotecar su casa o tomar dinero sobre alquileres o cualquier operación, véame que en 24 horas queda complacido: café El Nacional, San Rafael y Belascoaín; teléfono U 5549; Sardiñas. UH. 34940 402 20 ag.

DINERO EN HIPOTECA AL 7 0|0

Sobre casas en la Habana o Vedado. Rico, Galiano 117. Teléfono M-2000.
U H E 1678

HIPOTECAS

En grandes y pequeñas cantidades, en primera y segunda hipoteca, sobre casas construídas y en construcción, en la Habana y todos sus barrios, el mejor tipo de plaza, absoluta reserva, Vallongo, Monte 317, A-1980. U H-36339 1 agt.

DINERO. Tengo cantidades para colocar en hipotecas sobre fincas urbanas. José G. Ibarra, Cuba 49, Notaria del Dr. Lamar.
36356 4 agt.

(Ñ) ENSEÑANZAS)

BACHILLERATO

Clases día y noche, por cuatro profesores titulares y dos señoritas auxiliares. Admitimos niños de enseñanza elemental y superior. Taquigrafía Pitman (en inglés y español.) Mecanografía, contabilidad, inglés y francés.

ACADEMIA GRECIA

Bernaza 62, entre Teniente Rey y Muralla. S-4646 28 agt.

(N) COMPRA - VENTA DE OBJETOS VARIOS

SE vende un ventilador nuevecito, de seis paletas, corriente 220, por su dueño tener que embarcarse se da barato. San Lázaro 281, bodega, Telf. U-5562.
36348 1 agt.

(O) HOSPEDAJES

(45)—Hoteles

HOTEL COLON

Las habitaciones más frescas amplias y bien amuebladas de la Habana de 20 a 35 pesos por mes, por día de 1.00 a 2.00 pesos, hay elevador y un magnífico restaurant donde por precios módicos se admiten abonados, completo orden y limpieza. Teléfono M-6305. M-5037, Villegas 110 entre Muralla y Sol. U H 31743 4 Ag.

A VIVIR COMODO Y ECONOMICO

Por un reducido precio mensual, tiene en el Hotel San Carlos, Egido y Monte, habitación fresca, comida abundante y variada, agua caliente en el baño a todas horas, servicio telefónico, servicio de ascensor día y noche y otras muchas comodidades. Hay apartamentos de dos y tres habitaciones, para familias, a precios convencionales. Visítenos y le informaremos ampliamente.
Teléfonos M-7918, M-7919.
U H 36014 4 ag.

HOTEL BILBAO

Neptuno números 1, 3 y 5. Teléfono A-9041. Todas sus habitaciones con balcón a la calle; agua caliente y fría; baños privados; comida a la española y a la cubana. Precios sin competencia y trato esmerado, estricta moralidad. Pensión completa o solo habitación. Tiene elevador. 36423 8 ag.

(46)—Casa de Huéspedes

GRAN casa de huéspedes en Manrique 94, altos, casi esquina a San Rafael. Edificio nuevo con grandes y frescas habitaciones, propio para familias. Inmejorable comida. Lavabos con agua caliente. Estricta moralidad. Desde $32.
U H 35948 31 jl.

PRADO 93, altos del Alemán, casa de huéspedes, tenemos habitaciones y apartamentos desde 20 pesos con vista a la calle con o sin muebles. 36404 2 ag.

(Q) COMPRA Y VENTA DE INSTRUMENTOS DE MUSICA

RONISCH

Piano alemán, modelo 5, vertical, costo 1,200 pesos, poco uso y varios muebles, los doy a precio casi regalado, no negociantes. Amistad 54, bajos, entre Neptuno y San Miguel. Tel. M-7422.
36362 4 ag.

(S) MUEBLES Y PRENDAS

(52)—Venta

PRENDAS Y RELOJES

Somos fabricantes e importadores vendemos la mejor calidad al mas reducido precio y tenemos un variado surtido de artículos para regalos.
Cadenas de oro para niña desde. $2.50
Cadenas de oro para señoras desde . . . . . . $ .50
Anillitos y sortijas de oro desde. $1.00
Areticos de oro desde $1.50
Anillos de compromiso 18 kts. y frente 18 kts. blanco garantizado desde $4.50
Id. id. frente de platino legítimo $6.50
Relojes pulsera de oro 18 kts. desde $9.50
Aretes y semi-argollas de fantasía últimos modelos especiales de la casa desde $1.75
Fabricamos botonaduras yugos hebillas, sortijones, etc., etc. con iniciales grabadas o esmaltadas de los mas elegantes modelos.
Hacemos, reformamos y componemos toda clase de prendas y reparaciones de relojes. Compramos oro en prendas rotas Especialidad en grabados y trabajos de esmalte.

LA FORTUNA

Joyería y Relojería con talleres propios, Aguila 126 casi esquina a Estrella. Teléfono A-4285.
E-1670 25 jl.

LIQUIDACION DE MUEBLES

Hay muchos buenos y baratos juegos de cuarto esmaltados y decorados, finos, a 85 y 95 pesos. De tres cuerpos, con nueve piezas, 165 pesos. De comedor, tamaño de tres cuerpos, fino, 225 pesos; tamaño chico, fino, 85 pesos y a 75 pesos. De sala, finos, esmaltados, a 80 pesos. De gabinete, todo de caoza, 85 pesos y a 50 pesos. Escaparates con lunas, modernos, todo de cedro, a 28 pesos. Cómodas modernas, 10 pesos. Chiffonieres a 12 y 14 pesos. Hay muchas más cosas muy baratas. Véalos antes de comprar, que le conviene, en la calle de Neptuno número 220, casi esquina a Aramburu, al lado de la tienda de ropa La Perla Cubana.
U. H. 35851 31 jl.

MUEBLES Y PRENDAS

LIQUIDACION FORZOSA DE MUEBLES POR OCHO DIAS

Una pianola de caoba Meville Clark $300.00, una Victrola de gabinete con diafragma ortofónico, $110.00, una id. "John L. Stowers", $100.00, una id. Víctor, modelo 14, $75.00, una id. Armoniola, $65.00, una id. "Pathé", de pie, $40.00, una id portable, $30.00, un juego de cuarto tres cuerpos, esmaltado de gris y decorado de seis piezas, 250.00, uno id. de cedro, marqueteado de siete piezas, muy fino, 200 pesos, uno id. esmaltado de verde de siete piezas, $150.00, uno de dos cuerpos chico, fino, esmaltado de verde con cinco piezas, $95.00, uno id, filete blanco en color caoba, con cinco piezas, $110.00, uno id de marquetería, $85.00, un juego de sala, fino, esmaltado de azul, con diez piezas y vitrina, $140.00, uno id. gris con ocho piezas, $75.00, uno id. muy fino esmaltado en color coral, tapizado, con diez piezas y bastonera con sus fundas, $140.00, uno de recibidor, de caoba con rejilla a los lados, esmaltado en gris, y azul, con seis piezas, $95, uno id. tapizado de pata león, con seis piezas, $90.00, uno id. de mimbre muy fino, de siete piezas, $80.00, dos espejos grandes, dorados, a $40.00 cada uno, neveras de roble a $15.00, id. esmaltadas, a $24.00, id. de hierro esmaltadas a $39.00, máquinas de coser de ovillo, Singer, de $25.00 a $35.00, con piezas y muchísimas piezas sueltas a precios increíbles. "La Casa Ferro". Gloria 123, entre Indio y San Nicolás, teléfono M-1296.
U H 33442 12 ag.

COMPRE SUS MUEBLES A PLAZOS

Preciosos juegos de cuarto por $10 al mes; uno de sala $8; uno de recibidor $5; una cama de hierro $3; un escaparate con lunas biseladas $4; una lámpara de sala, cuarto o comedor, $3; muebles de oficina y todo lo que abarca el giro, con grandes facilidades de pago. "La Casa López", Padre Varela 76, (Belascoaín) entre Néstor Sardiñas y Fernando Quiñones. Teléfono A-6141. Alquilamos muebles de todas clases; hacemos cambios de muebles y los recibimos en fondo. No deje de visitar nuestra Exposivión. Ahorrará tiempo y dinero.
U H S 4408 19 ag

AUTOPIANO Y MUEBLES BARATOS

Se vende muy barto un gran autopiano, finísimo, casi nuevo y todos los muebles de la casa. Juego sala, de caoba, juego de comedor, juego de cuarto con escaparate de 3 cuerpos y dos lámparas. Carmen 1 B, bajos entre Campanario y Lealtad. 36335 4 agt.

(T) PERDIDAS

SE ha perdido, perrito Pekines, al que lo traiga a la calle 21, No. 261 entre F. y G, será gratificado.
UH. 36422 1 ag.

MISCELANEA

CEMENTERIO C. COLON

Deseo calle céntrica, bóveda con dos fosas y osario. Dirigirse Neptuno 279, bajos.
U H-35735 4 agt.

Más Sociedades Españolas

EL CENTRO ASTURIANO Y LAS DAMAS

La Comisión Pro Sanatorio en Asturias, ha circulado un ruego de ocasión y de cortesía a las señoras y a las señoritas de las familias de los socios del Centro. Solicita la Comisión el femenino concurso para llevar al éxito máximo la gran fiesta que se prepara a beneficio del Sanatorio. La Comisión obtendrá el gracioso concurso del bello sexo, y así será más rotundo el éxito del día romero

He aquí la "Circular":

Señor: La Comisión Pro-Sanatorio en Asturias está confeccionando un sugestivo programa para inaugurar los Jardines de la Fábrica de Cerveza "La Polar", cuyos fondos vendrán a engrosar la suscripción que desde hace tiempo tiene iniciada esta Comisión al objeto de erigir en nuestras montañas de Asturias, un Sanatorio para tuberculosis y enfermedades tropicales de nuestros asociados.

En tal virtud, conociendo los elevados sentimientos de usted hace esta grandiosa idea, que cerrará con broche de oro la serie de festivales que se han venido llevando a efecto, le suplicamos tenga la amabilidad de aceptar que su señora esposa o su señorita hija, forme parte del Comité de Damas que patrocinará este acto y cuya primera reunión se celebrará en uno de los salones del establecimiento "El Encanto", que sus dueños galantemente han cedido para reunirse este Comité, el que tendrá iniciativas propias para desenvolver su cometido, siempre de acuerdo con la Comisión de Vocales que para este asunto previamente ha sido designada.

No se nos oculta que nadie es mejor que la mujer para impresionar el ánimo de las muchedumbres y llevar a las mismas toda idea piadosa y humanitaria en beneficio de los desgraciados caídos, que precisamente entre las grandes visicitudes de su desventura, además de las enfermedades físicas, están las de orden moral, cual es la de vivir muchos de ellos sin tener a su lado en esos momentos difíciles el inagotable consuelo de una mujer, ya sea la madre, esposa, hija, hermana o familiares.

Consecuentes con lo anteriormente expresado, rogamos a usted se sirva indicarnos cuál de su apreciable familia puede ser designada para integrar este Comité de Señoras y Señoritas, a fin de que en breve plazo se les pueda citar a la primera reunión y tener con ellas el primer cambio de impresiones.

Muy respetuosamente,

CORTESIA A LA MEMORIA

Aunque el mercantilismo se ha tragado al noble romanticismo, y aunque la brevedad de la vida inquieta ha dado de codo a la cortesía hidalga de los tiempos antañones, de cuando en cuando resurge la cortesía antigua y la satisfacción con que la recibimos nos demuestra que en los tiempos más modernos se reacciona a las prácticas de la antigua educación y de antiguos miramientos.

El Centro Asturiano ha publicado siempre su Memoria anual y siempre ha hecho que circulara por pueblos y aldeas, montes y mares aquende y allende el océano fragoroso; pero a las Memorias se perdían o la cortesía andaba distraída, casi nunca recibíamos por acá "acuse de recibo".

En estos últimos años la cosa cambió completamente. Con todo cuidado se remite la Memoria del Centro a muchas personas del extranjero, y si antes eran pocos en número los que daban fe de vida, ahora son menos los que no acusan recibo.

De los socios que veranean por allende no digamos: siempre cumplen bien... Las demás personalidades a quienes se remite la "Memoria" cumplen ahora con todo agrado. Véase en efecto los acuses de nuestro gran Palacio Valdés, autor de la épica "Aldea Perdida", y del genial político Don Gabriel Maura y Gamazo:

Chalet Marth-Marie, Cap-Breton.—(Landes).

Sr. D. E. Cima.

Muy señor mío:

Muy agradecido al envío de la "Memoria del Centro Asturiano" ruego a usted transmita al señor Presidente mis gracias más expresivas. Recíbala usted asimismo y disponga de su afmo. compatriota,

A. Palacio Valdés.

10 de Julio de 1927.

Madrid, 9 de Julio de 1927.

Sr. Secretario del Centro Asturiano de la Habana.

Distinguido señor mío y amigo:

Ruego a usted reciba y haga llegar al señor Presidente de ese Centro la expresión de mi gratitud por la atención de remitirme un ejemplar, que he leído con sumo gusto de la interesante Memoria que detalla la intensa labor realizada por ustedes durante el año pasado.

Es prueba de consideración que estimo en mucho y a la cual correspondo deseando a ese simpático Centro las mayores prosperidades.

Mi saludo para todos y queda de usted afmo. amigo s. s. q. e. s. m.

Gabriel Maura Gamazo.

EL PUEBLO ULTRAMARINO DE REGLA, CONTRIBUYE PARA EL SANATORIO EN ASTURIAS

Regla, Julio 28 de 1927.

Sr. Presidente de la Comisión "Pro Sanatorio en Asturias".—Habana.

Señor:

Me complazco en remitir a usted adjunta relación nominal de los asociados del Centro Asturiano, adscriptos a esta Delegación, que hasta hoy han sido entrevistados y han prometido contribuir a la colecta para el Sanatorio, con las cantidades que en dicha relación se expresan y que sumadas dan un total de Cuatrocientos treinta y cinco pesos, salvo error u omisión.

En su oportunidad se remitirá el resto de la relación de asociados que aún no han sido entrevistados por el que suscribe.

Ruégole acuse recibo para constancia en el archivo de esta Delegación.

Muy atentamente,

Gregorio Acebo, Delegado del Centro en Regla.

CONTRIBUCION PRO-SANATORIO EN ASTURIAS

Manuel González Alvarez. . . $5.00

DE LA JUNTA GENERAL

Relación de los acuerdos adoptados por la Junta General del Centro Asturiano de la Habana, en sus sesiones ordinarias administrativas de los días 24 y 28 de Julio de 1927.

—Informa la Comisión de Glosa que las existencias de víveres en los departamentos de Mayordomía y almacén, vienen de completo acuerdo con los saldos de las cuentas de artículos que allí se llevan; pero que no obstante, le parece exagerado el consumo habido en el segundo trimestre en proporción al número de enfermos y empleados.

—Aceptándose la recomendación que hace la Comisión de Glosa, se acuerda que no sea adquirido el tostadero de Café que se había acordado adquirir para la Casa de Salud "Covadonga".

—Se deliberó acerca de la adquisición de diez mil litros de vino moscatel, sancionada por la Junta Directiva, aceptándose tal adquisición.

Es aprobado el particular del informe de Glosa que dice así: "Farmacia: Consideramos de capital importancia que en el Libro Copiador de Recetas se consigne el número del asociado, si no está asilado y el pabellón y cama si lo está.

—Que inmediatamente se proceda a la apertura de los libros especialmente impresos para el departamento de Ropería y que allí se hallan, y que por la Comisión correspondiente se use un sello para inutilizar la ropa declarada inservible.

—Que en el libro de registro de los trabajos que se efectúan en Rayos X, se consigne el número de películas inutilizadas, en cada radiografía, y el tamaño de las mismas; que las películas que se usen sean guardadas, para poder efectuar en cualquier momento la comprobación correspondiente; y que se consigne en el mismo libro lo que se cobra a cada pensionista y el número de socio de los no pensionistas.

—Que se lleve una verdadera contabilidad respecto de todos los extremos relacionados con la huerta de la Casa de Salud "Covadonga". Y como va a ser adquirido un camión de volteo para la Quinta, se estima que no hacen faltas las mulas que están en la huerta.

—Recomienda la Comisión de Glosa que de llegarse a un nuevo contrato con la "Havana Electric" para el consumo de fluído eléctrico, se haga a precio fijo para la totalidad del consumo, o sea, sin el escalonamiento del contrato vigente.

—Que sea designada una Comisión para que vea con la "Havana Electric" el extremo que la Comisión de Glosa apunta de que consumiéndose en la Casa de Salud "Covadonga" cuatro mil metros cúbicos de gas mensuales, se pague al mismo precio que la Compañía da a consumidores de treinta metros mensuales.

—No aceptar la recomendación hecha por la Comisión de Glosa respecto a las fabricaciones, por ser antireglamentaria, toda vez que se trata de un asunto administrativo que compete a la Junta Directiva.

—Que por el Centro Asturiano se realicen las gestiones necesarias a fin de obtener algún descuento en el importe de los pasajes que la Sociedad proporciona a los socios que se embarcan por prescripción facultativa por cuenta del Centro.

—Aceptar la recomendación de la Comisión de Glosa acerca de obtener mejores precios en la compra de los dulces y bocaditos con que se obsequia a los visitantes en la Casa de Salud, aun cuando no sean del café "La Isla".

—Que los diplomas de constancia de 15 y 25 años se continúan extendiendo como hasta la fecha.

—Aceptar la recomendación hecha por la Comisión de Glosa de que se lleve un libro registro de acuerdos cuando se instalen las oficinas de la Secretaría en el nuevo edificio social.

—Aceptar la recomendación hecha respecto a la organización del Registro General de correspondencia, cuando se instalen las oficinas de la Secretaría en el nuevo edificio social.

Juventud de Baleira y su comarca y la fiesta del 31 próximo en La Tropical

Son pocas las horas que nos separan de la fecha en que se celebrará la grandiosa jira de los entusiastas jóvenes de Baleira y su comarca, la que se ha de celebrar mañana domingo en los jardines de La Tropical bajo el abuelo mamoncillo.

Esta fiesta promete ser un acontecimiento festival por la mucha animación que reina entre la sociedad habanera, especialmente entre la juventud bailadora, la que se propone concurrir en gran número ávida de disfrutar de una tarde de alegría y expansión; para ello, el profesor Emilio Parada confeccionó un programa bailable, que ha de llamar la atención a la clase del dancín, el que a continuación se inserta:

Primera parte.—1, Vals, Sonrisitas. 2, Danzón, Miguel, los hombres no lloran; 3, Pasodoble, España Torera; 4, Danzón, Margot; 5, Foxtrot, Baby Face; 6, Son, La casita; 7, Danzón, Cuatro Milpas; 8, Jota y Muñeira, La fiesta de mi pueblo.

Segunda parte.—1, Pasodoble, Uzcudun; 2, Danzón, Sonsa; 3, Foxtrot, Katinka; 4, Danzón, Reliquias de amor; 5, pasodoble, Adiós, Pilar; 6, Son, Carmela mía; 7, Danzón, El Barquillero; 8, Pasodoble, Colombina, y Extra Jota y Muiñeira Eloísa.

Como puede verse, el programa es de lo más sugestivo por figurar en él las piezas más modernas, de lo cual no felicitamos por proporcionarles a los asiduos a estas romerías campestres un día de regocijo y esparcimiento en donde todo es alegría y felicidad

Nota.—Se advierte a todos los concurrentes que bayan provistos de la correspondiente invitación y los asociados de su correspondiente recibo para poder tener acceso al local, sin cuyo documento no tendrá derecho a reclamaciones.

La Comisión de Fiestas se reserva el derecho de expulsar del salón a todo el que no guarde el debido orden.

DE AGRICULTURA

CAMPAÑA CONTRA LA PINTADILLA

Habiendo solicitado de la Secretaría de Agricultura varios criadores de cerdos avecindados en el término municipal de Quivicán, se envíe allí a un técnico de la Secretaría para que proceda a la inmunización contra la Pintadilla de varias piaras de cerdos que se encuentran amenazadas por la existencia de ese flagelo en la localidad mencionada el Secretario de Agricultura ha dispuesto se traslade a Quivicán el doctor Rafael de Castro, Veterinario del Departamento y lleve a cabo el trabajo profiláctico que se ha solicitado.

VISITA DE INSPECCION A LA ESTACION ZOOTECNICA

Con el objeto de conocer el estado en que se encuentra la Estación Zootécnica de Sagua la Grande y su marcha administrativa, hoy se traslada a la localidad antes mencionada con el objeto indicado el doctor Bernardo J. Crespo, Jefe de la Sección de Veterinaria y Zootécnica de la Secretaría de Agricultura, quien ha sido designado por el Secretario del Ramo para que lleve a cabo esa visita de inspección.

Suscríbase al DIARIO DE LA MARINA

Comité Representativo de las Sociedades Gallegas de Instrucción

Este Comité celebró Junta reglamentaria extraordinaria en los salones del Muy Ilustre Centro Gallego, bajo la presidencia del Sr. Juan Riveiro, auxiliado del Secretario señor Antonio Torres López, con asistencia de 43 Sociedades, de las cuales asistieron a la misma sus señores Presidentes, Secretarios y Delegados, con un total de concurrentes al número de 129. En cuya Junta se deliberó de la forma y condiciones para asistir a la Junta del día primero de agosto, que ha de celebrarse en los salones del Centro, bajo la Presidencia del Sr. Jesús María Bouza, Presidente actual de nuestro querido Centro, por lo que se ruega a todos los señores Presidentes y Secretarios comparezcan puntualmente a las 8 p m.

Este Comité acordó en dicha Junta dar participación en la fiesta que éste celebrará el día 2 de Octubre venidero en todos los Jardines de la Tropical, cedidos galantemente por el Sr. Julio Blanco Herrera. A todas las Sociedades Gallegas de Instrucción, estén o no lo estén del momento inscritas y representadas por este Comité, con el único fin de restablecer la paz y la concordia entre todos los componentes de las mismas en bien de todo aquello que constituya laborar por la instrucción en bien de nuestra querida patria chica.

La fiesta del Círculo Avilesino

Se aproxima el 28 de Agosto día grande que todos los avilesinos recordamos con cariño, por eso la directiva prepara para este día la fiesta anual, y que esperan eclipse a las anteriores, aunque las fiestas que celebra el Círculo Avilesino son difíciles de superar unas a otras.

Ayer se reunió la Sección de Propaganda para ultimar la organización y tan pronto lo presente a la directiva lo daremos a conocer, podemos adelantar que se celebrará en el hermoso Salón "Cerveza Tropical", y que el banquete será servido por el señor La Presa, que ya encargó para este día sabrosas peras y ciruelas a Candamo, los pollos a Cancienes, la sidra a Miranda, y el vino asturiano de Cangas.

SOCIEDAD CURROS ENRIQUEZ

DEL PARTIDO DE CELANOVA

Celebró junta general esta sociedad en el local de la Juventud Artística, Prado 123.

Después de leída y aprobada el acta anterior, el presidente da cuenta a la junta general del acuerdo tomado en junta de Directiva de dar $40 a un asociado debido a un accidente; acuerdo que la general sancionó, impartiéndole su aprobación por unanimidad.

Se da lectura al Balance, el que fué aprobado; habiéndose designado a los señores Antonio Taín y Emilio Corbillón para comisión de glosa, y, una vez glosado, enviar copia al Gobierno Provincial como determina la ley de asociaciones.

La Sección de Propaganda rindió un informe a la junta de la labor realizada y ruega a todos pongan algo de su parte para que su labor resulte del todo efectiva. Sobre todo, al salir al trabajo, los que lo hacen en distinto lugar al en que viven, dejen los cincuenta centavos a mano de la encargada o en cualquiera de los establecimientos de una de las esquinas. Cuestión de evitar se aglomeren los tres y cuatro recibos y todo por un poco de cuidado.

El presidente da cuenta de la labor realizada en el primer año y dice: durante él, hemos tenido que lamentar la pérdida de un hijo de nuestro entusiasta secretario, la de un asociado, el señor Manuel Fernández Domínguez, debido a un accidente del trabajo. Habiéndose cumplido para con éstos con el acuerdo tomado de enviar corona y coche, a nombre de la Sociedad. Ahora tuvimos el accidente del asociado señor José Campos, el que felizmente fué sin mayores consecuencias que unas cuantas semanas de reclusión en la Quinta y luego en su casa. Para con éste hemos cumplido con lo que el artículo tercero determina.

Hemos, extraoficialmente, contribuído para una suscripción a favor de un aseñora viuda, como también del asociado señor Evencio Rodríguez para ayuda de gastos de viaje a España; además de haberle obtenido medio pasaje, el que, por una mala interpretación, no ha utilizado. Luego bien vale el sacrificio de los cincuenta centavos, que resulta insignificante comparado con el beneficio y satisfacción que el socorro representa.

El señor Lino Ledo, de Bande, saluda a todos los asociados como miembro de la misma sociedad y del mismo partido, debido a las disposiciones del Gobierno de España.

Contesta el señor Presidente. Hace la presentación del nuevo asociado, haciendo resaltar las buenas cualidades que en él concurren y rogándole sea el inicio de la entrada en la Sociedad de todos los hijos del partido de Bande.

A propuesta del vocal señor Sánchez, se acordó celebrar junta general extraordinaria el día 30. Lo que por este medio se comunica para conocimiento de todos los asociados y simpatizadores, así como a los de Bande.

Hoy sábado, a las nueve p. m., en Prado 123. La orden del día se dará a conocer en el local.

NAVIGAZIONE LIBERA TRIESTINA, S. A.
DE LA HABANA A CANARIAS
El vapor italiano
"ROSANDRA"
(de 10.000 Toneladas)
saldrá el día 23 de Agosto para
LAS PALMAS, BARCELONA, MARSELLA, GENOVA Y NAPOLES
admitiendo carga y pasajeros de cámara en espléndidos camarotes.
Para más informes, dirigirse a:
A. C. FABRICIUS y Co. S. en C.
Oficios No. 18.— Edificio Castelelro Dep. Núm. 606. — Teléfono M-8082. P. O. Box 1986.
7331 26 d-28

El "DIARIO DE LA MARINA" es el periódico que penetra en todos los hogares y en todos los establecimientos de la República, de donde nace la eficacia para la propaganda de sus anuncios.

PANAMA PACIFIC LINE
HABANA A NUEVA YORK Y CALIFORNIA
S. S. MONGOLIA
26,700 toneladas.
SALDRA EL DIA 6 DE AGOSTO para NUEVA YORK
$85.00 Ida solamente — $130.00 Ida y vuelta
Válido 6 meses
S.S. MANCHURIA
26,700 toneladas.
Saldrá el día 8 de Agosto para BALBOA, (vía el Canal de Panamá), SAN DIEGO, LOS ANGELES y SAN FRANCISCO, California.
Agentes Generales:
THE BACARISSE STEAMSHIP AGENCY.
Oficios 12, Habana, Tel. A-7322
Julio 30 Agosto 2 4 y 6

"EMPRESA NAVIERA DE CUBA, S. A."
SAN PEDRO NUM. 6.—HABANA
APARTADO NUMERO 1641
Dirección Telegráfica:
"Emprenave"
CLAVES EN USO
A. B. C. 4a. y 5a. Edición
Western Union
Watkins and Apendix
TELEFONOS:
A-5315 Información General
A-4730 Depto. de Tráfico
A-6236 Pasajes y Fletes
A-3966 Almacén
M-5293 1er. Espigón de Paula
A-5634 2do. Espigón de Paula
VAPORES EN SERVICIO
Antolín del Collado, Baracoa, Caibarién, Cienfuegos, Eusebio Coterillo, Guantánamo, Gibara, Habana, Julián Alonso, Joaquín Godoy, Las Villas, La Fe, Manzanillo, Rápido, Santiago de Cuba, Jamaica.
PUERTOS DE ESCALA
COSTA NORTE
Caibarién, Nuevitas, Puerto Tarafa, (Destinos combinados con el F. C. Norte de Cuba), Manatí, (Victoria de las Tunas) Puerto Padre, Chaparra, Gibara, (Holguín, Velasco y Bocas), Vita, Banes, Mayarí, Antilla, Preston, Sagua de Tánamo, Baracoa, Guantánamo y Santiago de Cuba.
COSTA SUR
Cienfuegos, Casilda, Tunas de Zaza, Santa Cruz del Sur, Manopla, Guayabal, Manzanillo, Campechuela, Media Luna, Niquero, Ensenada de Mora y Santiago de Cuba.
COSTA NORTE DE VUELTA ABAJO
Bahía Honda, Río Blanco, Berracos, Puerto Esperanza, Malas Aguas, Santa Lucía, Río del Medio, Dimas, Arroyos de Mantua y La Fe.
PUERTO RICO
San Juan, Ponce, Mayagües y Aguadilla.
REPUBLICA DOMINICA
Santo Domingo, San Pedro de Macorís y Puerto Plata. Haití, Auxcalles y Port Aux Prince.
JAMAICA
KINGSTON

VAPORES DE TRAVESIA
"COMPAÑIA DEL PACIFICO"
MALA REAL INGLESA
"ORCOMA"
El lujoso trasatlántico, de 25,500 toneladas de desplazamiento.
Espléndidos camarotes con baño y servicio privado, de lujo y medio lujo, camarotes individuales, para matrimonios y para familias. Excelente cámara de segunda clase y comodidades modernas para los pasajeros de tercera clase.
Saldrá el 31 de ulio para
VIGO, LA CORUÑA, SANTANDER, LA PALLICE, ROCHELLE y LIVERPOOL
GRAN ESTABILIDAD, COMODIDAD, CONFORT, RAPIDEZ, SEGURIDAD
PROXIMAS SALIDAS
Para ESPAÑA, FRANCIA e INGLATERRA.
Vapor ORCOMA, el 31 de Julio.
Vapor ORITA, el 17 de Agosto.
Vapor ORDUÑA, el 7 de Septiembre.
Vapor OROPESA, el 21 de Septiembre
Vapor ORBITA, el 5 de Octubre.
Vapor OROYA, el 19 de Octubre.
Vapor ORCOMA, el 2 de Noviembre.
Vapor ORITA, el 16 de Noviembre.
Vapor ORTEGA, el 30 de Noviembre.
Vapor ORDUÑA, el 7 de Diciembre.
Vapor OROPESA, el 21 de Diciembre.
Para COLON, puertos de PERU y de CHILE y por el ferrocarril Trasandino a Buenos Aires.
Vapor EBRO, el 13 de Julio.
Vapor ORDUÑA, el 24 de Julio.
Vapor OROPESA, el 7 de Agosto.
Vapor ESSEQUIBO, el 15 de Agosto.
Vapor ORBITA, el 21 de Agosto.
Vapor OROYA, el 4 de Septiembre.
Vapor EBRO, el 12 de Septiembre.
Vapor ORCOMA, el 18 de Septiembre.
Vapor ORITA, el 2 de Octubre.
Vapor ESSEQUIBO, el 10 de Octubre.
Vapor ORDUÑA el 23 de Octubre.
Vapor OROPESA, el 6 de Noviembre.
Para NEW YORK
Salidas mensuales por los lujosos trasatlánticos, EBRO y ESSEQUIBO. Servicio regular para carga y pasaje, con trasbordo en Colón a puertos de Colombia, Ecuador, Costa Rica y Nicaragua, Honduras, Salvador y Guatemala.
DUSSAQ Co., Ltf.
Oficios 30. Teléfono A-6540. A-7218
Apartado 1017.—Habana.
3248 alt. 17 d 5.

LINEA HOLANDESA AMERICANA
El magnífico trastlántico holandés de 17.000 toneladas:
"SPAARNDAM"
Saldrá fijamente el día 17 de Agosto.
VIGO, CORUÑA, SANTANDER, BOULOGNE-SUR-MER Y ROTTERDAM
Próximas salidas para dichos puertos.
Vapor SPAARNDAM, 17 de Agosto.
Vapor EDAM, 7 de Septiembre.
VERACRUZ Y TAMPICO
Vapor EDAM, 7 de Agosto.
Vapor MAASDAM, 23 de Agosto.
Admiten pasajeros de primera clase y de Terecera Ordinaria reuniendo todos ellos comodidades especiales para los pasajeros de Tercera Clas.
Amplias cubiertas con toldos, camarotes numerados para dos, cuatro y seis personas. Comedor con asientos individuales.
PRECIOS DE PASAJE REDUCIDOS
EXCELENE COMIDA A LA ESPAÑOLA
LINEA de NEW YORW A PLYMOUTH BOULOGNE-SUR-MER Y ROTTERDAM
En esta Agencia se expiden pasajes por esta línea, por los lujosos y rápidos trasatlánticos holandeses ROTTERDAM, NEW AMSTERDAM, VOLENDAM, VEENDAM, NOORDAM y RYNDAM.
Para más informes dirigirse a:
OFICIOS 24. Teléfonos M-5640 y A-5632.
R. DUSSAQ S. en C.

VAPORES CORREOS DE LA COMPAÑIA TRASATLANTICA ESPAÑOLA
PASAJE, CARGA Y CORRESPONDENCIA
LINEA RAPIDA PARA NEW YORK Y NORTE DE ESPAÑA
SERVICIO CADA 22 DIAS
El rápido vapor ALFONSO XIII Capitán Caro, saldrá para NEW YORK, CORUÑA, GIJON ,SANTANDER Y BILBAO el día 7 de Agosto de 1927.
CRISTOBAL COLON 29 de Agosto
PROXIMAS SALIDAD PARA ESOS DESTINOS:
ALFONSO XIII 20 de Septiembre.
CRISTOBAL COLON 12 de Octubre.
Los pasajeros de tercera clase son servidos por camareros en amplio comedor provisto de sillas giratorias y ventiladores. Excelentes menús con vinos.
PROXIMAS SALIDAS PARA VERACRUZ: Cada 22 días.
ALFONSO XIII 29 de Julio.
CRISTOBAL COLON 22 de Agosto.
ALFONSO XIII 13 de Septiembre.
LINEA ANEW YORK, CADIZ Y BARCELONA. Servicio caa 22 días.
El vapor MANUEL CALVO, Capitán Vives, saldrá par N. YORK, CADIZ Y BARCELONA, sobre el día 1ro. de Agosto de 1927.
PROXIMAS SALIDAD PARA ESOS DESTINOS:
ANTONIO LOPEZ sobre el 21 de Agosto.
MONTEVIDEO sobre el 12 de Septiembre.
Para más informes, dirigirse
MANUEL OTADUY, Agente General
San Ignacio 72. Apartado 707. Teléfonos A-6588 y A-7900. HABANA

COMPAGNIE GENERALE TRASATLANTIQUE
VOPORES CORREOS FRANCESES
BAJO CONTRATO POSTAL CON EL GOBIERNO FRANCES
TODOS LOS VAPORES DE ESTA COMPAÑIA ATRACAN A LOS MUELLES DE SAN FRANCISCO O MACHINA, PARA EFECTUAR EL EMBARQUE Y DESEMBARQUE DE PASAJEROS, EQUIPAJES Y MERCANCIAS.
PROXIMAS SALIDAS
PARA VERACRUZ:
Vapor correo francés "ESPAGNE", saldrá el 3 de Agosto.
" " " "CUBA", saldrá el 3 de Septiembre.
" " " "ESPAGNE", saldrá el 3 de Octubre.
" " " "LAFAYETTE", saldrá el 18 de Octubre.
" " " "CUBA", saldrá el 3 de Noviembre.
" " " "ESPAGNE", saldrá el 18 de Noviembre.
PARA CORUÑA, SANTANDER y SAINT NAZAIRE:
Vapor correo francés "ESPAGNE" saldrá el 15 de Agosto. a las 12 del día.
NOTA: El equipaje de bodega y camarote se recibirá en el muelle de San Francisco o Machina (en donde estará atracado el vapor), solamente el día 14 de Agosto de 8 a 10 de la mañana y de 1 a 4 de la tarde. El equipaje de mano y bultos pequeños, los podrán llevar los señores pasajeros al momento del embarque el día 15 de Agosto de 8 a 10 de la mañana.
Vapor correo francés "CUBA", saldrá el 15 de Septiembre.
" " " "ESPAGNE", saldrá el 15 de Octubre.
" " " "LAFAYETTE", saldrá el 30 de Octubre.
" " " "CUBA", saldrá el 15 de Noviembre.
" " " "ESPAGNE", saldrá el 30 de Noviembre.
SESIONES DE CINEMATOGRAFO DIARIAS EN LOS VAPORES DE ESTA COMPAÑIA, SEGUN CONTRATO CON LA CASA "PATHE"
LINEA DE CANARIAS
PARA SANTA CRUZ DE LA PALMA, SANTA CRUZ DE TENERIFE, LAS PALMAS DE GRAN CANARIA Y EL HAVRE.
Vapor correo francés "DE LA SALLE" saldrá el 12 de Agosto.
IMPORTANTE
Buena comida a la española.— Camareros y cocineros españoles.
LINEA DE NEW YORK AL HAVRE, PLYMOUTH Y BURDEOS:
En esta Agencia se expiden pasajes por esta línea, por los lujosos y rápidos trasatlánticos franceses "ILE DE FRANCE", "PARIS", "FRANCE", "SUFFREN", "ROCHAMBEAU", etc., etc.
Para más informes, dirigirse a:
ERNEST GAYE
O'REILLY, NUM. 9. Apartado 1090. HABANA TELEFONO X-1476.

M.E.C.D. 2016

La Moda en Paris

(Por PAULINA DE LACALLE)

Con mucha frecuencia nos trasmite el cable noticias respecto a la campaña que actualmente se está haciendo en Italia para nacionalizar la moda librándola de su dependencia a París y de la otra campaña más nueva aun, pero no menos intensa, que tiende a librar o apartar a la mujer italiana de la falda corta y los demás detalles que muchas almas timoratas motejen de atrevidos cuando no los designan con algún otro calificativo más fuerte y sonoro.

No es la primera vez, que en algunos pueblos del viejo continente se ha llegado a promulgar leyes o edictos tratando de restringir el lujo más o menos exagerado o queriendo suprimir unas veces o imponer otras el uso de esta o aquella prenda o de tal cual detalle del vestir. Ejemplos de estos los encontramos en la historia de muchos pueblos: Inglaterra, Francia, España, Italia, etc. Y con tal fuerza han llegado estas cosas a conmover los sentimientos populares en algunas épocas que han sido causa de verdaderos movimientos revolucionarios.

Desde el siglo XV hasta fines del XVII, un edicto sobre modas era un verdadero edicto o ley que había que cumplir y no era inocente figura retó-

Dibujo obsequio de la Maison WORTH Traje de noche en crepé satin con flecos de azabache en la espalda. En el frente un volante en forma.

rica como afortunadamente es en nuestros días.

Las fastuosas cortes de los numerosos Principados Italianos, fueron las primeras en que se suscitaron conflictos de esta naturaleza durante aquella época romántica y caballeresca del siglo XV, que nos ha legado tantas bellas leyendas de heroismos, virtudes, intrigas y traiciones.

Tengo entre mis viejos apuntes algunas notas muy curiosas que os voy a comunicar por daros actualidad el movimiento italiano a que hago referencia al principio de esta crónica y para que podáis comparar las regulaciones de aquella época con las creaciones de los modistos de hoy, al par que conozcáis los ardides que la mujer ha sabido emplear en todo tiempo para defender lo que le ha sido grato y querido.

Se refiere a la Libre Ciudad de Florencia en los albores del siglo XV, en los días que precedieron al dominio de la célebre familia de los Medicis.

Los edictos de aquellos días imponían como norma de la moda la austeridad. Este edicto no era una recomendación de los modistos, era por el contrario un mandato de la autoridad suprema de la Ciudad. Tal mandato de la Ley lo habían hecho necesario la disipación, el lujo desenfrenado y el relajamiento de todos los valores morales de la sociedad de la época que impusieron a sus autoridades el deber de encauzar a aquella sociedad por derroteros de moralidad. Para combatir aquel mal creyeron que debían empezar suprimiendo uno de sus mayores determinantes, el lujo desmedido y la disipación inutil. Eran los días en que Venecia ordenó que las góndolas fueran negras, color que han conservado hasta nuestros días.

En Florencia, cuna del estilo Renacimiento Italiano, los palacios se amueblaron, de acuerdo con los edictos, con los muebles más opuestos no ya a la molicie, sino a la comodidad. Lechos inconfortables, sillas de madera con espalda recta...; en todo se buscaban las formas y materiales más molestos en el afán de que las gentes rehuyeran de un reposo que no fuera absolutamente necesario.

La ley prohibió a las mujeres que emplearan en sus vestidos determinados géneros y adornos y además señalaba la longitud y anchura de las diversas piezas del vestir.

Inutil deciros con cuanto enojo recibieron las mujeres estas disposiciones y cómo aguzaron su ingenio en la enconada lucha que de hecho quedó establecida entre ellas y los empleados públicos encargados de enforzar el cumplimiento de la Ley y de hacer que se impusieran las sanciones establecidas a las infractoras. Por mi parte creo que la misión de los empleados que los Estados Unidos tienen para enforzar la Ley Seca, si la comparamos con la de aquellos pobres diablos, debe ser algo así como si comparásemos un partido de tennis con los lejendarios trabajos de Hércules. Los empleados para enforzar el cumplimiento de ley tan impopular eran todos extranjeros; pues los florentinos no se atrevían a arrostrar las iras de sus paisanas. Para darnos cuenta de las innúmeras dificultades que encontraban en el cumplimiento de su ardua misión veamos lo que dice Isidoro del Lungo en su libro "Mujeres de Florencia". Copia el reporte de uno de estos empleados a su superior que dice así:

"Obedeciendo las órdenes que me "disteis salí en busca de los adornos "prohibidos que usan vuestras muje- "res las que me recibieron con argu- "mentos tales como no pueden en- "contrarse en ningún libro de leyes".

"Veo venir a una mujer con la ca- "beza cubierta por un capuchón con "lazos, mi escribano le dice—Decidme " vuestro nombre, porque lleváis una "capucha con cintas en la punta. En- "tonces la mujer quita las cintas que "estaban en un círculo sujeto a la ca- "pucha con un alfiler y dice que aque- "llas cintas son parte de una corona "y no un adorno del capuchón."

"Seguimos y vemos otra mujer con muchos botones en el frente del ves- "tido y mi escribano le dice: No po- "déis llevar esos botones: Pero ella "contesta: No son botones, son cla- "vos de adorno y si no lo creéis ved, "no tienen agujeros y además no hay "ojales en el vestido.

"Después encontramos a otra mu- "jer que lleva armiño y mi escribano "le dice: Cómo podéis justificar esto? "La Ley prohibe llevar armiño—y se "dispone a escribir su nombre. Pero "la mujer le dice: No podéis escribir "mi nombre porque esto no es armiño, "es la piel de un mamón. Mi escriba- "no dice: Qué es un mamón? Y la "mujer replica: Un animal."

Contra esa clase de oposición tenían sus luchas los pobres diablos encargados de hacer cumplir la impopular ley que quería imponer la sencillez y modestia en el vestir de las mujeres de Florencia a principios del Siglo XV. Por esto no debe extrañarnos que al pie del informe que he copiado dijera aquel empleado: "Renuncio al empleo conque me habéis favorecido porque no quiero pegar con mi cabeza contra una pared".

Tan impopular ley cayó en desuso en vida de la misma generación que la había visto promulgar.

Hace quinientos años las mujeres adoptaron la sencillez en el vestir solo por la fuerza, con grandes protestas y otras ingeniosa lucha. Hoy aceptan gustosas la sencillez por que es la moda. Entonces la economía se imponía por la fuerza. Hoy, no obstante esa aparente **sencillez**, la cartera mejor provista puede agotar su contenido sin salir de los salones de cualquier gran modisto.

Llegará el fascismo a hacer uso de los persuasivos procedimientos que le son propios para imponer a las italianas las modas que desea?

PAULINA.

MISCELANEA

SANATORIO "DR. PEREZ-VENTO"

Enfermedades nerviosas y mentales. Para Señoras, exclusivamente
Calle Barreto, número 62. Guanabacoa.

E. 51 Ind. 1 En.

Bahamonde y Cia. JOYERIA PLATERIA

(Establecidos desde 1893)

Obrapía 105, casi esquina a Plácido (Bernaza)

Valioso surtido en joyería fina, ofreciendo la oportunidad de selecciones a precios muy ventajosos.

Especialidad en artículos de plata fina, propios para regalos.

Nuestro BUREAU DE PIGNORACIONES facilita cualquier cantidad de dinero, sobre brillantes y joyería, con toda reserva e interés reducido.

¡A LOS ESTUDIANTES DEL INTERIOR!

Ofrecemos las ventajas que proporciona nuestro plantel de enseñanza, cuyos métodos son copiados por Colegios y Academias, sin llegar a obtener nuestros espléndido resultados.

Enseñanza Elemental y Superior; Comercio, Taquigrafía, Mecanografía al Tacto, Peritaje Mercantil, Caligrafía, Redacción y Leyes Comerciales.

Espléndido hospedaje por $20.00 mensuales, con excelente comida y atenciones del hogar. Absoluta seriedad y seguridad para sus señores padres.

COLEGIO ACADEMIA PITMAN

Calzada del Cerro No. 599, esquina a Patria. Teléfono M-7035.
E 1602 20-d 9

MISCELANEA

TRABAJOS DE CERRAJERIA

RENACIMIENTO ESPAÑOL

Soldadura Autógena
Combinaciones de Cajas
Cerraduras y Llavines

Luis Estelrrich

JESUS MARIA 61
TLF. M-3366 HABANA.

E 1668 6 d 22 jl.

COLEGIO "LA GRAN ANTILLA"

De 1ra. y 2da. Enseñanza
Incorporado al Instituto Provincial

Cursillo de verano para los alumnos suspensos en los exámenes de junio, o no presentados. El Colegio dispone de gabinete de Física, laboratorio de Química y museo de Historia Natural. Se admiten, pupilos, medio pupilos y externos. Residencia para estudiantes universitarios con toda clase de comodidades y precios módicos. Calle 6 Núm. 9, Vedado. Teléfono F-5069.

E 1432—ind. 21 jun.

NECESITAMOS 10,000 PERSONAS

QUE QUIERAN SABER INGLES EN POCAS SEMANAS
GARANTIZAMOS MAGNIFICO RESULTADO. PIDA INFORMACION HOY. INSTITUTO UNIVERSAL (D. 56) 128 E. 86. St. NEW YORK, N. Y.

Ext. 228 Ind. Fb.

JABON "AGULLÓ"

PELUQUERIA DE SEÑORAS

La más grande y mejor de la Habana, 18 competentes peluqueros y peluqueras cortan la melena y la ondulan Marcel y al agua a 50 centavos, servicio, Masaje, Manicur, Cejas y Champóo id. 50. Tinturas finas aplicación, $2.50. Rizo permanente 10 pesos, se garantiza por un año y se hace en una sola hora.
Se dan lecciones de peluquería a señoritas y jóvenes.

ACADEMIA CABEZAS

Neptuno, 38. A-7034.

E 1016 Ind. 1o. My.

Surtido completo de los afamados BILLARES marca "BRUNSWICK".
Hacemos ventas a plazos.
Toda clase de accesorios para billar. Reparaciones. Pida catálogos y precios.

Hartmann Baja 2. Santiago de Cuba. O'Reilly, 107 Habana.

E 60 Ind. 1 En

MADAME GIL

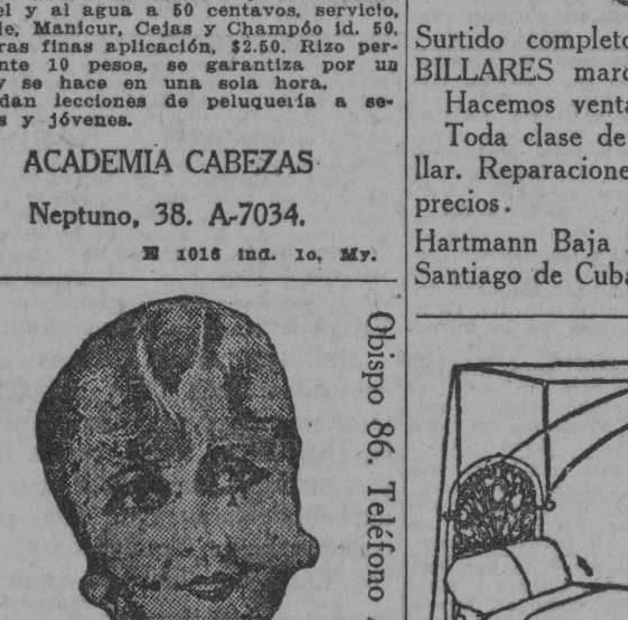

Obispo 86. Teléfono A-6977.

PELUQUERIA DE SEÑORAS
ACADEMIA DE BELLEZA

Para lucir sus encantos con un "cachet" de distinción y juvenil belleza, consulten con Madame Gil el estilo de peinados y cortes de melenas que deben adoptar de entre sus modelos, siempre de última creación.

La falta de armonía entre el rostro y el arreglo de la cabeza, es signo de fealdad y mal gusto.

Esta casa garantiza siempre la perfección refinada de todos sus trabajos y dispone de 24 empleados, bien especializados en los cortes, ondulaciones "Marcel" permanentes y al agua, masajes limpieza del cutis, manicures, cejas, etc.

E-12 Ind. 1 En.

DINERO

Lo damos sobre joyas y objetos de valor. La casa que menos interés cobra.

MUEBLES

Tenemos variado surtido. No compre sin ver esta casa. El precio lo pone el cliente.

JOYAS

De ocasión, variado surtido.

"LA PERLA"

Animas 84, casi esquina a Galiano.

32730 9 agt.

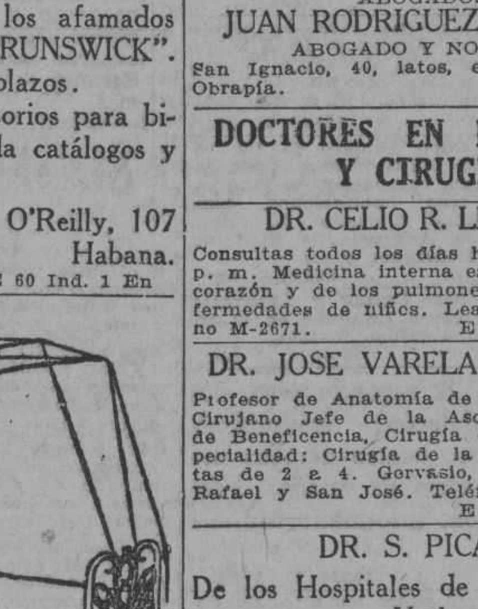

DEPARTAMENTO DE COLCHONETAS, COLCHONES, COJINES, ETC.

Nuestro Departamento de colchones, colchonetas, alfombras, mosquiteros, cojines, etc., etc., presenta el surtido más completo de estos artículos.

Colchones y colchonetas en todos los tamaños y calidades desde $1.80, cojines de seda desde $4.00, cestos de mimbre desde $4.00.

Mosquiteros para cama de una persona desde $2.00.

Mosquiteros con su aparato, a $6.50.

Colchones y colchonetas para niños en todas las calidades y precios.

Mosquiteros desde $1.50.

También hemos recibido cojines de piel, en formas y colores variados, muy de moda para adorno y para automóvil, gabinetes y oficinas.

Edredones de seda en colores enteros y floreados.

Todos estos artículos pueden verse en el mismo departamento de colchones, colchonetas, etc.

EL ENCANTO

MISCELANEA

ECONOMICE un 50 0|0 arreglando sus colchones usados, dejándolos como nuevos, igual economía tiene usted comprando sus colchones, colchonetas y almohadas en nuestra Fábrica, La Luisita, Monte 121, esquina a Angel, Telf. A-8107.
35022 1 Agt.

COMPRO todas las colecciones de sellos importantes. A. Ron, Luz Caballero 14 esq. O'Farrill, Víbora, Habana.
36200 5 ago.

PUPITRES, no reparo precios. Véalos en Villegas 6. Losada, Teléfono A-8054.
36262 3 ago.

DIRECTORIO PROFESIONAL

ABOGADOS Y NOTARIOS

FELIPE RIVERO Y ALONSO
Abogado y Notario
Aguiar, 73
Dptos. 710-11-12. Telf. M-1472
E 65 Ind. 1 En.

Dr. Elio Roselló Montaño
ABOGADO Y NOTARIO
Herencias, Divorcios, Asuntos hipotecarios, rapidez en el despacho de las escrituras con su legalización. Oficina Empedrado 33. A-8502. E 87 Ind. 1 En.

MARCAS Y PATENTES
DR. CARLOS GARATE BRU
ABOGADO
Cuba 19. Teléfono A-2434.
E-93 Ind. 1 en.

SAUL SAENZ DE CALAHORRA
ABOGADO
ANTONIO FERNANDEZ TOSCANO
PROCURADOR
Se hace cargo de toda clase de asuntos judiciales, tanto civiles como criminales y del cobro de cuentas atrasadas. Bufete Edificio Larrea, Deptos. 302 y 304, Empedrado y Aguiar. Telfs. A-5024 y M-5247. E-92 Ind. 1 en.

DR. MANUEL ARANDA MUÑOZ
ABOGADO
Asuntos hipotecarios, herencias, toda clase de asuntos civiles. Cuba 36. Dept. 112. Teléfono M-6173.
E-48 Ind. 1 En.

DR. OSCAR G. EDREIRA
ABOGADO
Reclamación de indemnización por accidentes del trabajo. Jubilaciones. Pensiones. Divorcios. Cobro de cuentas atrasadas. Asuntos Civiles y Contenciosos Administrativos. O'Reilly 82, por Villegas Teléfono A-1582. E-1101 30 d 3 my.

Lcdo. Ramón Fernández Llano
ABOGADO Y NOTARIO
Habana 57. Teléfono A-9313.
E 99 Ind. 1 En.

Dr. LEONCIO G. ESPINOSA PEREZ
ABOGADO
Administraciones de bienes, Pensiones y Jubilaciones, Marcas y Patentes, Accidentes de trabajo, Asuntos Civiles, Mercantiles, Criminales. San Ignacio núm. 50, Teléfono A-8130. E 489 Ind. 11 mz.

ANTONIO J. DE ARAZOZA
ABOGADO
Simón Bolívar (antes Reina) 95, altos. Teléfono A-3816.
E 1575 30 jl.

LCDO. MANUEL PERALTA Y MELGARES
ABOGADO
EMILIO MENENDEZ Y SERPA
MANDATARIO JUDICIAL
Malecón número 3, altos. Tel. M-1041. De 9 a 11 y de 2 a 5.
E-133 30 d 7 En

MANUEL JIMENEZ LANIER
FERNANDO ORTIZ
OSCAR BARCELO
ABOGADOS
JUAN RODRIGUEZ RAMIREZ
ABOGADO Y NOTARIO
San Ignacio, 40, latos, entre Obispo y Obrapía.

DOCTORES EN MEDICINA Y CIRUGIA

DR. CELIO R. LENDIAN
Consultas todos los días hábiles de 2 a 4 p. m. Medicina interna especialmente del corazón y de los pulmones. Partos y enfermedades de niños. Lealtad 82. Teléfono M-2671. E 91 Ind. 1 En.

DR. JOSE VARELA ZEQUEIRA
Profesor de Anatomía de la Universidad. Cirujano Jefe de la Asociación Cubana de Beneficencia, Cirugía en general. Especialidad: Cirugía de la mujer. Consultas de 2 a 4. Gervasio, 126, entre San Rafael y San José. Teléfono U-5410.
E 89 Ind. 1 En.

DR. S. PICAZA
De los Hospitales de París y New York
Enfermedades del estómago intestinos e hígado, tratamiento eficaz de las Colitis y afecciones biliares. Horas de 2 a 4, o convencional, previo aviso. San Lázaro 246. Teléfono F-4918.
E-877 Ind. 7 ab.

DR. RICARDO ALBADALEJO
Especialista en vías urinarias. Tratamiento especial para la blenorragia, impotencia y reumatismo. Electricidad Médica y Rayos X, Prado 62, esquina a Colón. Consultas de 8 a 12 a. m. y de 1 a 5 p. m. Teléfono A-3344.
E 22 Ind. 1 En.

DR. ALFREDO DOMINGUEZ ROLDAN
Rayos X, Radium, Radioterapia profunda. Electricidad médica. Horas: de 1 a 4 p. m. Teléfono A-5040. Paseo de Martí número 33, Habana. Radiólogo del Centro Balear y Clínica Ledón Uribe.
E 169 Ind 15 en

HEMORROIDES
Curadas sin operación, radical procedimiento, pronto alivio y curación, pudiendo el enfermo seguir sus ocupaciones diarias y sin dolor. Consultas de 1 a 5 p. m. Suárez 32. Policlínica P.
E 305 Ind. 1 Fb.

Dra. MARIA PEREZ GOVIN
MEDICA CIRUJANA
Médica de la Facultad de la Habana y Hospital Broca de París. Garganta, nariz y oídos. De 1 a 3. Teléfono U-2439. San Miguel 152, antiguo. E 80 Ind. 1 En.

DR. GONZALO AROSTEGUI
Médico de la Casa de Beneficencia y Maternidad. Especialista en las enfermedades de los niños. Médicas y Quirúrgicas. Consultas de 12 a 2. G. número 116, entre Línea y 13, Vedado. Tel. F-4233.
E 66 Ind. 1 En.

DR. J. B. RUIZ
De los hospitales de Filadelfia, New York y Calixto García. Especialidad vías urinarias, sífilis y enfermedades venéreas. Examen visual de la uretra y vejiga. San Lázaro 221-C. De 1 a 3. Teléfono A-9051. Para pobres de 10 a 12 y de 5 a 7.
E 115 30 d 1 En.

DR. GONZALO PEDROSO
CIRUJANO DEL HOSPITAL MUNICIPAL DE EMERGENCIAS
Especialista en vías urinarias y enfermedades venéreas. Cistocopía y Cateterismo de los uréteres. Cirugía de vías urinarias. Consultas de 10 a 12 y de 3 a 5 p. m. en la calle de Avenida de la República 254. E 25 Ind. 1En.

PROFESIONALES

DR. FELIX PAGES
CIRUJANO DE LA QUINTA DE DEPENDIENTES
CIRUGIA EN GENERAL
Consultas: D, número 200, entre 21 y 23, Vedado. Lunes, Miércoles y Viernes, de 2 a 4. Teléfono F-4483.
E 76 Ind 1 en.

Dr. Manuel González Alvarez
CIRUJANO DE LA ASOCIACION DE DEPENDIENTES
CIRUGIA EN GENERAL
Consultas de 3 a 5, martes, jueves y sábados. Apodaca 3, altos, entre Cárdenas y Cienfuegos. Telf. A-9102. Residencia particular: Calle I, entre 9 y 11, Vedado. Telf. F-2441.
E 81 Ind 1 en

ENFERMEDADES SECRETAS
Antiguas, mal curadas y prostatitis, impotencia, estirilidad. Curaciones garantizadas en pocos días, sistema nuevo alemán. Dr. Jorge Winkelmann; especialista alemán, 28 años de experiencia. San Lázaro 165, a todas horas.
E-426 Ind. 17 feb.

DR. GUTIERREZ LEE
MEDICO CIRUJANO
Consultas de 3 a 5. Gervasio 168. Teléfonos A-3684 y F-1070.

DR. MANUEL GALIGARCIA
Enfermedades Nerviosas y Mentales
Medicina interna. Especialista de la Asociación Canaria, cinco años de interno en el Hospital Calixto García. Ayudante por oposición de la Facultad de Medicina. Consultas y reconocimientos, $5.00, de 3 a 5. Diarias en la calle J número 311, bajos, entre 23 y 21, en el Vedado, teléfonos F-2775 y F-5885.
E-820 Ind. 1 ab.

"CORPORACION MEDICA"
Merced, 42, esq. Habana.
Teléfono A-0623.
Institución formada por médicos, cirujanos y especialistas.
UN ESPECIALISTA PARA CADA ENFERMEDAD. Cirujía y Medicina general. RAYOS X. Corrientes Eléctricas. Masajes. RADIUM para el Cáncer. Enfermedades de Señoras y Niños. Parteros y Comadronas. Enfermedades de los Ojos, Garganta, Nariz y Oídos. Corazón y Pulmones. CLINICA DE ENFERMEDADES VENEREAS. Blenorragia, Impotencia y Debilidad Sexual, VIAS URINARIAS y PIEL y SIFILIS. Inyecciones de todas clases. Médicos a domicilio.
ALMORRANAS, son curadas radicalmente sin operación ni dolor. Enfermedades Nerviosas y Mentales. Estómago e Intestinos.
CONSULTAS $2.00
RECONOCIMIENTOS CON APARATOS $4.00. De 9 a 11 a. m. De 1 a 5 p. m. y de 7 a 9 noche.
LABORATORIOS: Toda clase de análisis. Transfusiones de SANGRE con donantes seleccionados. Reumatismo, Asma. TUBERCULOSIS. TATUAJES. Manchas, Verrugas y Cicatrices desaparecen por completo.
TRATAMIENTOS a precios económicos.
DENTISTAS.—Curación garantizada de la Piorrea.
E. 873. Ind. 9 Ab.

DR. M. A. MAÑAS PARAJON
Pulmones, Medicina Interna. Especialista en Tuberculosis. Del Hospital Laennec de París y del Sanatorio de Leysin, Suiza. Consultas: de 2 a 5 en San Miguel 63, bajos. Teléfono A-6797. Domicilio: H número 146, entre 15 y 17. Vedado. Teléfono F-1874. E 1672 23 ag

DR. GUILLERMO LOPEZ ROVIROSA
Enfermedades de las Glándulas Internas, Nutrición, Nerviosas y Mentales. Debilidad sexual, pérdidas, impotencia. Niños anormales atrasados, raquíticos. Bocios. Afecciones de la piel y de la sangre. Dispepsias, Colitis, Vías respiratorias. Rayos Ultravioletas aplicados al tratamiento de las afecciones de la piel (acné, etc.), caída del cabello, calvicie, raquitismo, anemias, etc. Electroterapia corrientes D'Arsonvalización, diatermia, extirpación de verrugas, etc. Neptuno número 255 altos, de 5 a 7 p. m. Domingos de 4 a 6. Teléfono U-3221. Consultas por correspondencia: $5.00, giro postal.
E 879 Ind. 8 Ab.

DR. ABELARDO LABRADOR
Angeles 3, entre Reina y Estrella. Consultas gratis de 8 a 12 a. m. Pagos de 3 a 5. Especialidad enfermedades de señoras, partos, venéreos y sífilis. Pulmones, corazón y riñones, en todos los períodos. Inyecciones intravenosas. Neosalvarsán, etc. Avisos: Telfs. A-0801 y U-2256. E 143 Ind. 10 En.

Dr. Federico Carreras Boada
Especialista en enfermedades de las señoras y partos. Secretas y Avariosis. Curación del "Cáncer externo" y el "Lupus" por el radium. Horas de consulta, de 9 a 12 a. m. y de 3 a 6 p. m Gratis para los pobres el jueves de 1 a 2 p. m. Lamparilla 33. Teléfono A-3593.

Dra. MARIA GOVIN DE PEREZ
MEDICA CIRUJANA
De la Facultad de la Habana Escuela Práctica y Hospital Broca de París. Especialidad en enfermedades de señoras, partos y cirugía. Teléfono U-2439. San Miguel 152, antiguo. E 95 Ind. 1 En.

Dr. Alberto S. de Bustamante
Profesor de Obstetricia, por oposición. Especialidad partos y enfermedades de señoras. Consultas los lunes y viernes de 1 a 3. Clínica Bustamante-Núñez. Teléfono F-3057. Domicilio, 15, entre J y K, Vedado. Telf. F-1862.
E 2476 Ind 26 oct

CLINICA BUSTAMANTE-NUÑEZ
J y 11, Vedado, Cirugía general y especial. Partos, Rayos X y Laboratorio. Teléfono F-1184.
E 67 Ind 1 en

MASAJES MEDICINALES
POR LA SRA. ALEMANY
Especialidad en masaje abdominal muscular y articular, reducción del peso, mejora su vitalidad, tratamiento de las artritis reumáticas, neurastenia y otras afecciones, previa prescripción facultativa. San Rafael 27 altos, entre Galiano y Aguila. Tel. A-9516. Horas de consulta de 3 a 7.
E 1684 25 ag.

POLICLINICA INTERNACIONAL
Direcor: doctor David Cabarrocas, Lealtad 143, entre Salud y Dragones. Teléfono A-0544. Consultas especiales de nueve a. m. a 6 p. m. los sábados de 9 a 12 a. m. para pobres primera atención médica, con motivo de una consulta, reconocimiento, examen de Rayos X, análisis parcial orina, incisión acceso, inyección intravenosa de Neosalvarsán o cualquier otra inyección, cura corriente eléctrica, masaje agua caliente, pulverización vapor, completamente gratis para pobres. Inyecciones especiales para Reumatismo, Anemia, enfermedades de la piel, Sífilis, Venéreas, fiebres en general, Tuberculosis, Cáncer, Enfermedad de señoras, Corazón, Riñones, Hígado, Estómago e Intestino, sistema nervioso, análisis completo de orina y análisis exudado para venéreos, aplicaciones de aparatos de yeso, análisis sangre para sífilis, raspado uterino, Partos y Cirugía en general. Se regala la medicina al pobre. Se dan horas especiales para consultas pagas.

JOAQUIN FERNANDEZ DE VELASCO
ABOGADO Y NOTARIO
Asuntos judiciales, Civiles, Mercantiles e Hipotecarios. Teléfono A-3044. Tejadillo 11, Habana.
E 1566 Ind 1 jl.

INSTITUTO CLINICO
Excemas. Por antiguas y rebeldes que sean se garantiza su curación por un procedimiento especial. Inyecciones intravenosas para impotencia, Reumatismo, Raquitismo y Neurastenia por el procedimiento del doctor Menín. Alta Frecuencia y Rayos Violeta, Blenorragia, Estrechez uretral y Sífilis, curación garantizada. Almorranas, son curadas sin operación ni dolor, pudiéndose trabajar. Auto-Condensación para Arterio-Esclerosis. Extirpación de Verrugas por electricidad. Análisis de Sangre. De Orina 2 y 3 pesos completos. Consultas $2.00. Reconocimientos $3.00 y con aparatos 5 pesos. Dr. Flores. Consultas: De 9 a 11 mañana. Infanta 24, casi esquina a San Rafael. Pagos semanales. Telf. U-3987.
E 94 Ind 1 en.

PROFESIONALES

Dr. J. A. Hernández Ibáñez
CIRUJANO UROLOGO DE LA ASOCIACION DE DEPENDIENTES
ENFERMEDADES VENEREAS, VIAS URINARIAS, ENDOSCOPIA Y CIRUGIA DE LAS VIAS URINARIAS
Domicilio: G y 19, Vedado. Tel. F-5716. CONSULTAS: Neptuno número 78, esquina a Manrique. De 10 y media a. m. a 12 y media p. m. y de 3 a 6 p. m. Teléfono A-5469. Habana. E 98 Ind. 1 En.

DR. PEDRO MALLO
MEDICO DE VISITA DE LA ASOCIACION DE DEPENDIENTES
ESPECIALISTA EN VIAS URINARIAS
Consultas: Apodaca 3, altos, Lunes, Miércoles y Viernes, de 2 a 4. Teléfono A-9102
Domicilio: Romay, 23, bajos. Tel. A-7597.
E 1144 Ind 12 my

DR. A. V. DAUSSA
Medicina en general. Especialmente vías respiratorias y digestivas. Consultas de 1 a 3 p. m. San Miguel 147. U-4880. Pobres verdaderos 12 y media a 1, Martes y Sábados. E 150 Ind. 8 En.

DR. PEDRO A. BOSCH
Medicina y Cirugía Con preferencia, partos, enfermedades de niños, del pecho y sangre. Consultas de 2 a 4. Aguiar 11. Teléfono A-6482.

DR. MANUEL VIAMONTE
Catedrático Auxiliar de Radiología y Fisioterapia de la Universidad.
Radiólogo de la Quinta "Covadonga"
Se ha trasladado para su nuevo Gabinete, situado en la calle de Concordia, 64-A, esquina a Lealtad. Teléf. M-5008. De 9 a 10 a. m. y de 1 a 5 p. m.
Rayos X, Radium, Radioterapia Profunda, Luz Ultravioleta y Electricidad Médica.

Dr. C. E. FINLAY F. A. C. S.
PROFESOR DE OFTALMOLOGIA
Especialista en enfermedades de los Ojos y de los Oídos.
Calle J. 135, entre Línea y 15, Vedado Teléfono F-1178
Consultas de 11 a 12 y de 2 a 5 y por convenio previo
E 102 Ind 1 en

DR. E. PERDOMO
Vías urinarias, estrechez de la orina, venéreo, hidrocele, sífilis, impotencia. Calle D y 11, Vedado, de 1 a 4. Teléfono....
E 100 Ind 1 en.

DR. PEDRO MONTALVO
Medicina general, con preferencia enfermedades del estómago, intestinos y pulmones. Consultas de 4 a 6, en Belascoaín 79, entre San Rafael y San José. Teléfono U-5050. Avisos e informes en el F-1972 Martes y sábados $2 a los pobres.
E 328 Ind 4 feb

DR. A. G. CASARIEGO
Catedrático por oposición de la Facultad de Medicina, de los hospitales de París, New York, Calixto García, Clínica Covadonga. Especialidad en enfermedades de las vías urinarias. Consultas de 2 a 6 p. m. Zenea (Neptuno) 125, bajos.
E 109 Ind 1 en

Dr. Francisco Javier de Velasco
Afecciones del corazón, pulmones, estómago e intestinos. Consultas los días laborables de 12 a 2. Horas especiales previo aviso. Salud 34. Teléfono A-5418.
E 77 Ind 1 En

CLINICA DE ENFERMEDADES VENEREAS
PROGRESO 14, Altos, entre Aguacate y Compostela
HABANA
RECONOCIMIENTO GRATIS
CURACION RAPIDA Y GARANTIZADA DE ENFERMEDADES SECRETAS
PRECIOS MODICOS
FACILIDADES DE PAGO
E- 890 30d 12 ab.

DR. ABRAHAM PEREZ MIRO
MEDICO CIRUJANO
Animas 113 entre Campanario y Perseverancia. Consultas de 3 a 5. Tel. A-9203.
E 71 Ind. 1 En.

PIORREA ALVEOLAR
Tratamiento científico. Local y general. Especialista Dr. Alonso y Sotolongo. Consultas de hora y día fijo.
19 No. 251 entre E y F, Vedado
Teléfono F-3068
E 1408 30 d. 15 jn.

DOCTOR GOMEZ DE ROSAS
Cirujano Director de la Policlina Nacional. Enfermedades de señoras, estómago, vías biliares y cirugía general. Consultas de 3 a 5. Cerro 551. Tel. A-2560.
E-137 Ind. 16 en.

DR. J. LYON
De la Facultad de París. Especialidad en la curación radical de las hemorroides sin operación. Consultas de 1 a 3 p. m. diarias. Prado 11, altos. E 75 Ind 1 en

GABINETE DE ENFERMERO
Concordia 20.—Teléfono A-5436
Curas, inyecciones, masajes. Tratamientos para todas las enfermedades. Horas especiales para empleados del comercio. Tratamientos de 3 a 8 p. m. todos los días. E 1618 13 ag

DR. IGNACIO CALVO
Línea número 12, esquina a M, de 4 a 6. Teléfono F-3663. Enfermedades del recto y del colon. Tratamiento médico de las hemorroides. E 112 Ind. 19 En.

CLINICA DE ENFERMEDADES NERVIOSAS
Director: doctor Bienvenido Giroud Lescano
Tratamiento esmeradísimo. Real y Nogueras. Ceiba. Teléfono F. O. 1144.

DR. J. M. VERDUGO
ESTOMAGO E INTESTINOS
Tratamiento eficaz de la úlcera estomacal y duodenal de la colitis en cualquiera de sus períodos. Consultas de una a tres, Prado número 60, bajos. Tel. A-4425.
E 200 Ind. 29 En.

ANALISIS DE ORINA
Completo dos pesos. Prado 62, esquina a Colón. Laboratorio Clínico Químico del doctor Ricardo Albadalejo. Tel. A-3344.
E 82 Ind. 1 En.

DR. BIENVENIDO GIROUD LESCANO
Medicina interna, sistema nervioso, cerebro y pulmón. Tratamiento de la tuberculosis con la sacocricina combinada. Rayos X, Radiografía, electroterapia, tratamiento del bocio sin operación. Consultas de 3 a 5. Infanta 75, letra F. Teléfonos M-2014 y U-2064.
9 391 Ind 4 feb.

DR. EMILIO B. MORAN
ELECTRICIDAD MEDICA
PIEL, VENEREO. SIFILIS
Curación de la uretritis por los rayos infra-rojos. Tratamiento nuevo y eficaz de la impotencia. Consultas de 1 a 4. Campanario 97-A. Teléfono M-4162. No va a domicilio.

CORPORACION CLINICA
LUZ 44. TELEFONO M-2364. ENTRE AGUACATE Y COMPOSTELA
MEDICOS ESPECIALISTAS. Cirugía y Medicina en general.
Tratamiento de todas las enfermedades por sistema moderno. Curaciones garantizadas por contratos. PRECIOS REDUCIDOS.
CLINICA: Parteros y Comadronas.
INYECCIONES Intravenosas, musculares, etc. RAYOS X. Ultravioletas electricidad, masajes y RADIUM. TATUAJES, verrugas, manchas, etc. Se quitan rápidamente. ESPECIALISTAS DE SEÑORAS Y NIÑOS. GARGANTA, NARIZ, OIDOS Y OJOS.
LABORATORIO: Hacemos toda clase de ANALISIS. ORINA $2.00. Sífilis, Blenorragias, Impotencia, Vías urinarias. Enfermedades MENTALES, de la piel, Nerviosas, Corazón, Estómago y Pulmones.
ALMORRANAS. Son curadas sin OPERACION radicalmente y garantizadas.
DEPARTAMENTO DENTAL. Extracciones sin dolor. Trabajos artificiales y enfermedades de la BOCA. PRECIOS MODICOS. CONSULTAS: $2.00. RECONOCIMIENTOS EN GENERAL CON APARATOS $3.00. ATENCION: DE 1 a 5 (Tarde) y 7 a 9 (Noche).
E 104 Ind 1 En.

PROFESIONALES

DR. JOSE LUIS FERRER
CIRUJANO DE LA ASOCIACION DE DEPENDIENTES
Afecciones venéreas, vías urinarias y enfermedades de señoras. Martes, Jueves y Sábados, de 3 a 5 p. m. Virtudes 143 y medio, bajos. Teléfono A-4364.

Dr. MANUEL LOPEZ PRADES
MEDICO CIRUJANO
De las Facultades de Madrid y la Habana. Con 36 años de práctica profesional. Enfermedades de la sangre, pecho, señoras y niños, partos. Tratamiento especial curativo de las afecciones genitales de la mujer. Consultas diarias de 1 a 3. Gratis los martes y viernes. Lagunas 63, bajos. Telf. A-0226, Habana.
E 152 Ind 8 en

DR. J. J. MIGNAGARAY
Especialista de niños del Hospital Municipal y Emergencias. Medicina Interna en general. Enfermedades de niños. Regímenes alimenticios para niños menores de dos años. Consultas de 1 a 3, Campanario 57. Para pobres: Jueves Teléfono A-4529. P-303 30 d 6 ab

DR. ENRIQUE Fdez. SOTO
Y
DR. CARLOS DE LEJARZA
AUXILIAR
Oídos nariz y garganta. Consultas: lunes, martes y jueves, de 2 a 4. Calle O entre Infanta y 27. eléfono U-2465. No visita. Dr. Lejarza. Telf. F-4836.
E 79 Ind 1 En.

DR. ADOLFO REYES
Estómago e Intestinos
Lamparilla, 74, bajos.
Consulta y tratamientos especiales de 8 a 11 a. m. Horas convencionales a petición del enfermo.
E 1443-30d 22 jn.

DR. CABRERA
RADIOLOGIA EXCLUSIVAMENTE
Rayos X, Radium, Radioterapia profunda, Corrientes, Radiografía a domicilio. Antiguo gabinete "Alamilla", San Miguel 116. De 2 a 6. E-54 Ind. 4 en.

DR. B. VILA
Médico cirujano. Exclusivamente niños. Médico de niños del Hospital Mercedes. Consultas diarias de 2 a 4 p. m. Carlos III. 209, esquina a Franco (altos). Teléfono U-5792. E 96 Ind. 1 En.

LEPRA
Los enfermos de Lepra de toda la República que deseen someterse durante dos meses a un tratamiento, a fin de que puedan comprobar su eficacia, pueden dirigirse, exclusivamente por correo, al doctor Guillermo López Rovirosa, calle de Neptuno 255. Habana.
E-1583 5 Agt.

DR. F. GARCIA AMADOR
ESPECIALISTA DE PARIS, BERLIN Y LONDRES
Piel, Venéreo, Vías Urinarias
De regreso de Europa dispone con la Ozonoterapia último tratamiento para la curación rápida de las ENFERMEDADES SECRETAS Y SUS COMPLICACIONES, IMPOTENCIA, PERDIDAS SEMINALES. Tratamientos eficaces para la piel con DIATERMIA, ELECTROLISIS y NIEVE CARBONICA. Consultas: San Nicolás 9, de 10 a 12 y de 4 a 6. Teléfono A-1471.
E 1114 30 d 1 jn

"POLICLINICA HABANA"
Suárez, 32. Teléfono M-6233.
DIRECTOR FACULTATIVO
DR. GUILLERMO LEON
De Medicina y Cirugía en general. Especialista para cada enfermedad. Consultas de 1 a 5 de la tarde y de 7 a 9 de la noche. Consultas especiales, dos pesos. Reconocimientos $2.00. Enfermedades de señoras y niños. Garganta, nariz y oídos (OJOS). Enfermedades nerviosas, estómago, corazón y pulmones, vías urinarias, enfermedades de la piel, blenorragia y sífilis, inyecciones intravenosas para el asma, reumatismo, tuberculosis, obesidad, partos, hemorroides, diabetes y enfermedades mentales, etc. Análisis en general. Rayos X, masajes y corrientes eléctricas. Los tratamientos y sus pagos a plazos. Tel. I-6883. E 106 Ind. 1 En.

DR. J. A. TABOADELA
Medicina interna, especialmente Estómago, Intestinos, Hígados y Páncreas. Obesidad, Enflaquecimiento. Diabetes. De 1 a 3 Lunes, Miércoles y Viernes. Ha trasladado su gabinete a Escobar, 47, altos. Gratis: Miércoles de 3 y media a 5. E 1450 15 d 30 jn

DR. CLAUDIO GRAÑA
Medicina interna (corazón, aparatos digestivos, riñones y glándulas de secreción interna). Diatermia y Rayos ultravioletas. Consultas de 1 a 5. San Lázaro 65. Teléfono M-8721.
E-1215 30 d 26 my.

CIRUJANOS DENTISTAS

DR. SALVADOR VIETA MORE
CIRUJANO DENTISTA
Curaciones rápidas de todas las afecciones de la boca por procedimientos modernos, especialidad en piorrea, abcesos y curaciones de todos los dientes desahuciados evitando las extracciones. Dentaduras postizas sin extraer raíces, ni llevar cámara. Consultas y operaciones de 1 a 4, Belascoaín 46, altos, entre San José y Zanja, Telf. U-5324.
E 959 21 my.

DR. ARTURO ALBERNI
Neptuno 177 y medio (bajos) encontrará usted garantía, economía y rapidez; cualidades que le enaltecen como dentista graduado en Baltimore y Habana Consultas de 8 a. m. a 3 p. m.
E-8 Ind. 1 en.

DR. HERNANDEZ CALZADILLA
Cirujano Dentista
Especialista en extracciones y trabajos de Ortodoncia. Curación de las encías y tratamientos científicos en los dientes flojos y en la piorrea alveolar por medio de vacunas, extracciones de los nervios completamente sin dolor. Empastes de marfil o porcelana sintética del mismo color de los dientes. Garantía en los trabajos de puentes, dientes de espigas, casquillos de oro y dentaduras de planchas con los dientes como si fueran naturales sin que las planchas tengan encías. Arreglamos puentes y planchas que estén partidas y faltas de dients, dejándolas como nuevas. Las extracciones con gas o anestesia local completamente sin dolor ni peligro en los niños y señoras en estado de gestación. Precios módicos, hora fija si la desea.
Reina No. 76, bajos. Tel. A-7537
E 1339 30 d 1 jn

DR. ALBERTO COLON
CIRUJANO DENTISTA
Especialidad: carie dental, rápida curación en dos o tres sesiones por dañado que esté el diente. Tratamiento de la PIORREA por la Fisioterapia bucal. Hora fija a cada cliente. Consultas de 9 a 5 p. m. Compostela 129, altos, esquina a Luz. E-343 Ind. 4 feb.

DR. VALDES MOLINA
CIRUJANO DTNTISTA
Avenida de Italia número 24, entre Virtudes y Animas. Teléfono A-8583. Dentaduras de 15 a 30 pesos. Trabajos se garantizan. Consultas de 8 a. m. a 5 p. m. Los domingos hasta las 12 m.
T-154 Ind. 16 en

DR. ARMANDO CRUCET
De la Facultad de Philadelphia, Cirujano Dental y Oral. Dentista del Colegio de La Salle. Anestesia por el gas y conductiva. Piorrea alveolar. Sinicitis crónica del maxilar. Ave. Wilson, 63 (Línea), Vedado. Telfs. F-5152. F-5736. Hora fija al paciente. E. 176 Ind. 23 en.

10 CENTAVOS
DE 7 A. M. A 4 P. M.; Y DE 4 A 10 P. M.
15 CENTAVOS

SOLICITUDES DE TRABAJO: DIEZ CENTAVOS
DEPARTAMENTO DE ANUNCIOS CLASIFICADOS

10 CENTAVOS
DE 7 A. M. A 4 P. M.; Y DE 4 A 10 P. M.
15 CENTAVOS

M.E.C.D. 2016

PROFESIONALES

DR. ARTURO RODRIGUEZ ALVAREZ

CIRUJANO DENTISTA

Especialidad en todas las afecciones de la boca y trabajos de Ortodoncia. Extracciones. Dentaduras postizas, etc. Dentista de la Sociedad "El Centro Benéfico". Consultas de 9 a 12 y de 2 a 5. Calzada 78-A, entre B y C, Vedado. Tel. F-4832.
E 1574 Ind 1o. jl

DR. GUERRERO DELANGEL

DENTISTA MEJICANO

Técnico especial, para extracciones. Facilidades en el pago. Horas de consultas de 3 p. m. a 8 p. m. A los empleados del comercio, horas especiales para la noche. Trocadero 68-B frente al café El Día. Teléfono M-6305.
E-107 Ind. 1 en.

DR. PEDRO R. GARRIDO

CIRUJANO DENTISTA

Por las Universidades de Madrid y Habana. Especialidad en enfermedades de la boca que tengan por causa afecciones de las encías. Dentista del Centro de Dependientes. Consultas de 9 a 11 y de 12 a 3 p. m. Villegas 73, altos Tel. A-5260.
E-1685 24 agt.

OCULISTAS

DR. JOSE ALFONSO

OCULISTA

Garganta, nariz y oídos. Consultas de 1 a 4. Máximo Gómez 386. Telf. M-2330
E-88 Ind. 1 en.

DR. HORACIO FERRER

ESPECIALISTA EN LAS ENFERMEDADES DE LOS OJOS

Consultas de 2 a 5 de la tarde. Consultas por la mañana a horas previamente concedidas. Ave. Wilson y L. Vedado. Telf. F-4831. E-70 Ind. 7 En.

DR. DIEGO LAGARDE

ENFERMEDADES DE LOS OJOS

Zapotes 5, Jesús del Monte. Telf. I-4811. Consultas: martes, jueves y sábados, de 2 a 4 p. m. E-989 30 d 2 my

DR. MARTINEZ FERRER

Enfermedades de los ojos. Calle A 194 (entre 21 y 23) Vedado. Consultas de 2 a 4. Telf. F-3474. E-969 26 my.

DR. JORGE L. DEHOGUES

OCULISTA

De regreso de su viaje a Europa, ha reanudado sus consultas, de 11 a 12 y de 3 a 5. Hora fija para cada cliente. Aguila 94. Teléfono A-3940.
E-147 30 d 7 En.

DR. A. C. PORTOCARRERO OCULISTA

GARGANTA, NARIZ Y OIDOS
Consultas de 12 a 4.

Para pobres de 12 a 2. Honorarios módicos. San Nicolás 52. Teléfono A-8627.
E-90 Ind. 1 En.

COMADRONAS FACULTATIVAS

MARIA NUÑEZ

Facultativa en partos. Comadrona del Centro Balear. Consultas de 2 a 3 p. m. Aranguren, antes Campanario, 123-B, entre Zanja y Dragones.
E-427 Ind 17 feb.

ANA MARIA V. VALDES

COMADRONA

Muchos años de práctica. Los últimos procedimientos científicos. Consultas de 1 a 4. Precios convencionales, 21, esquina a B, núm. 317, Vedado. Tel. F-1252.
E-421 Ind 15 feb

GIROS DE LETRAS

ZALDO Y COMPAÑIA

Cuba números 76 y 78

Hacen giros de todas clases sobre todas las ciudades de España y sus pertenencias. Se reciben depósitos en cuenta corriente. Hacen pagos por cable, giran letras a corta y larga vista y dan cartas de crédito sobre Londres, París, Madrid, Barcelona y Nueva York, New Orleans, Filadelfia y demás capitales y ciudades de los Estados Unidos, Méjico y Europa, así como todos los pueblos.
E 38 Ind 1 en.

N. GELATS Y COMPAÑIA

103, Aguiar 103, esquina a Amargura. Hace pagos por el cable. Facilita cartas de crédito y giran pagos por cable; giran letras a corta y larga vista sobre todas las capitales y ciudades importantes de los Estados Unidos, Méjico y Europa, así como sobre todos los pueblos de España, Londres, París, Hamburgo, Madrid y Barcelona.

CAJAS RESERVADAS

Las tenemos en nuestra bóveda, construida con todos los adelantos modernos y las alquilamos para guardar valores de los interesados. En esta oficina daremos todos los detalles que se dseen.

N. GELATS Y COMPAÑIA
BANQUEROS
E 40 Ind 1 en.

J. BALCELLS Y CIA.
S. en C.
San Ignacio Núm. 33.

Hacen pagos por el cable y giran letras sobre New York, Londres, París y sobre todas las capitales de España, Islas Baleares y Canarias. Agentes de la Compañía inglesa de Seguros contra incendios "The Royal". Administración de bienes. E 27 Ind 1 en

AVISOS RELIGIOSOS

IGLESIA DE SAN FRANCISCO

Se celebrará con toda solemnidad en el templo de San Francisco el tradicional Tríduo de la Porciúncula, en los días 31 de julio, 1 y 2 de agosto. Misa solemne y ejercicio del Tríduo por la mañana a las 9. Por la tarde, Corona Seráfica, Exposición, Cantos, Plática y Bendición a las 7 y media. El día 31 cantará por vez primera la misa el R. P. Alejandro Segarra, asistido de padrinos. Desde el mediodía del 1 de agosto indulgencia plenaria de la Porciúncula **toties quoties** hasta la media noche del día 2. El día 2 celebrará la misa de comunión general el Ilmo. Monseñor González Estrada.
36054 31 jl.

AVISOS RELIGIOSOS

IGLESIA DE SANTO DOMINGO

Calle 19 y J. Vedado

En Honor de Sto. Domingo de Guzmán

Programa. Día 1o. de Agosto. A las 8 a. m. Misa armonizada. A las 5 p. m. Exposición del Santísimo, Estación, Rosario, Cánticos y Sermón por el R. P. Salvador Villalba; Bendición, Reserva e Himno al Santo Patriarca.

La parte musical estará a cargo de un selecto coro.

Día 2. Todo como el día anterior, predicando por la tarde el R. P. Basilio Jiménez.

Día 3. Igual que los días anteriores, predicando el R. P. Félix Martínez.

Día 4 de Agosto (Jueves). A las 7 y media. Misa de Comunión General que celebrará el Excmo. Sr. Arzobispo de Atalía. Mons. Pedro G. Estrada, distribuyendo la Sagrada Comunión a las VV. Ordenes Terceras de Sto. Domingo, San Francisco y Ntra. Sra. del Carmen.

A las 9. Misa Solemne con asistencia de nuestro Excmo. Prelado, Mons. Manuel Ruiz: Oficiarán los RR. PP. Franciscanos, a cuyo cargo está también el Panegírico del Santo.

Terminada la Misa se dará a besar la reliquia del Santo Patriarca.

JUBILEO

Todos los fieles pueden ganar tantas Indulgencias Plenarias, cuantas visitas hagan a esta iglesia; desde las 12 del día 3, hasta las 12 de la noche del día 4.

Todas estas Indulgencias son aplicables a las Almas del Purgatorio.
E-1698 4 agt.

ORDEN DE LOS ANUNCIOS CLASIFICADOS

A Alquileres de Casas.
B Alquileres de Departamentos.
C Alquileres de Habitaciones.
D Alquileres de Locales.
E Alquileres de Garages.
F Se necesitan.
G Se ofrecen.
H Compra y Venta de Fincas.
I Compra y Venta de Solares.
J Compra y Venta de Establecimientos
K Compra y Venta de Animales.
L Automóviles.
LL Dinero en Hipotecas.
M Bonos y Valores.
N Compra y Venta de Objetos Varios
Ñ Enseñanzas.
O Hospedajes.
P Para las Damas.
Q Compra y Venta de Instrumentos de Música.
R Maquinarias.
S Muebles y Prendas.
T Pérdidas.
U Para el Hogar.
V Compra y Venta de Libros.
W Comidas.

(A) ALQUILERES DE CASAS

(1)—Habana

SE alquilan los amplios y ventilados altos de la casa Oquendo número 81, compuesta de sala, saleta, tres hermosas habitaciones, cocina de gas y un gran baño intercalado. Informa Mariano Prats, Aguiar 73 Telf. A-7884.
36312 8 agt.

EN CONSULADO 75

casi esquina a Trocadero se alquila un zaguán, dos habitaciones y sus servicios en 35 pesos, con luz, Informan en la misma. 36309 1 agt.

SE alquilan los espaciosos, cómodos y ventilados bajos de San Miguel 254, letra C. 36279 4 agt.

MALECON 27 A. Se alquila el principal, con terraza, sala, recibidor, cuatro cuartos, baño intercalado y salón de comer, cocina, pantry y cuarto y servicios de criados. Informará el señor Demestre, teléfono M-4421, Malecón 28.
36301 6 agt.

SE alquilan los cómodos, frescos y espaciosos altos de San Miguel 254, letra C. 36278 4 agt.

PROXIMO a desocuparse, San Lázaro 98, casita moderna interior, independiente, sala, dos cuartos, cocina de gas, servicios. Alquiler $30. Informhes teléfono M-2863, de noche F-2124. 36297 5 agt.

SE alquila, acabado de pintar, el segundo piso de Tenerife 8; a una cuadra de Monte, con sala, saleta, comedor al fondo, tres cuartos, baño intercalado; cuarto de criado y servicio; alquiler de situación; teléfono I-4813 y A-4311. S-4630 31 jl.

SE alquilan altos de Industria 15, sala, tres habitaciones, comedor, buen baño, cuarto criada cocina de gas y calentador, muy frescos y modernos. Informan en los mismos. 36151 3 ag.

ALQUILO frescos altos Peñalver 119. Con sala, saleta, tres habitaciones amplias, baño intercalado, comedor al fondo. cuarto, criados, cocina y demás servicios. Informan en los bajos. Tel. U-4681. 36223 3 ago.

SE alquilan dos casas modernas, compuestas de sala, recibidor, tres grandes habitaciones con closets, baño de lujo intercalado, comedor, cocina y cuarto y servicios de criados en Jovellar núm. 12 entre Aramburo y Hospital, precios $75.00 y $80.00; la llave el encargado en Jovellar núm. 30 más informes teléfono A-6775. 36221 30 jul

SE alquilan dos pisos altos nuevos, compuestos de sala, recibidor, tres grandes habitaciones, baño de lujo intercalado, comedor, cocina y cuarto y servicios de criados, precio $65.00; y casas compuestas de sala, comedor, dos habitaciones, baño y cocina a $34.00 y $37.00 en Jovellar núms. 30 y 32 entre Espada y Hospital. Informes en la misma el encargado y teléfono A-6775. 36222 30 jul

EN Progreso 14 lado esquina Compostela, se alquila un piso primero y un segundo se componen de recibidor, sala, cuatro cuartos, baño intercalado, comedor, cocina, cuarto de criados y servicios, espléndidamente decorado. Informan el portero. Tel. I-4990. 36175 5 ag.

SE alquila la casa Teniente Rey 79, bajos. La llave en los altos. Dueña Animas 142 altos. 36135 5 ag.

SAN Rafael 89, casi esquina a Escobar, se alquilan unos bonitos y frescos modernos altos, compuestos de sala, comedor, dos cuartos, con baño intercalado y demás servicios. Precio 55 pesos. Informan A-3952. 36143 31 jl.

ALQUILERES DE CASAS

SE alquila el primer piso de la casa San Joaquín esquina a Monte, con sala, comedor, dos cuartos, baño completo, cocina de gas, abundante agua. Informan en la Panadería de en frente. Tel. A-3747. 36166 31 jl.

SE alquila el segundo piso de la casa Franco número 5, entre Carlos III y Estrella, compuesto de sala, recibidor, saleta de comer, tres habitaciones, baño intercalado, cuarto y servicios de criados. Informan teléfono A-1882. Campanario número 224. S-4603 4 ag.

CONSULADO 21

Entre Prado y Genios, se alquila la planta baja y el primer piso con dos y tres habitaciones respectivamente, sala, recibidor, baño, cuarto y servicio para criados. Las llaves en la botica. Informan Habana 82, teléfono A-2474. 36158 7 ag.

SE alquila amplia casa San Rafael número 104 altos, entre Gervasio y Escobar, compuesto de sala, saleta, saleta de comer, cinco grandes habitaciones baño intercalado, servicios de criados, patio y traspatio. Informes Tel. A-1882. Campanario número 224. S-4604 4 ag.

SE alquila una casa en el edificio moderno de Vives y Carmen, con sala, saleta, dos habitaciones, baño intercalado y cocina de gas, agua abundante. La llave en el mismo. Informan en Infanta y San Lázaro, Exposición de Automóviles. Tel. U-4753. 36140 4 ag.

PERSEVERANCIA NUM. 32.

Altos y bajos de esta casa, compuestos de sala, recibidor, comedor, seis habitaciones, baño y servicios. La llave en la bodega de al lado.

BLANCO NUM. 26, BAJOS

compuestos de sala, comedor, tres habitaciones, baño, etc. Llaves en los altos. Informan: Chaple y Sola. A-2736. 36119 2 ag.

LO más fresco, en el Ensanche de la Habana, Lugareño 42, se alquilan amplios altos de cuatro habitaciones, baño moderno intercalado, comedor al fondo, terraza y abundante agua. Llaves Lugareño 40, altos. Informes F. O. 7043.
35938 1 ag.

SE alquila. Consulado 70, esquina a Refugio, dos pisos modernos, ventilados, compuestos de sala, comedor, dos cuartos, baño intercalado, cuarto criados con su servicio y demás servicios sanitarios. Informan en la misma o teléfono M-7717. 36022 30 jl.

JOVELLAR y Espada, bajos, modernos, muy frescos, cinco cuartos, entrada de servicio independiente; precio rebajado; informes: tercer piso; teléfono U 3982.
36079 30 jl.

NEPTUNO 131

En $80.00, se alquila, entre Lealtad y Escobar, el piso alto, muy fresco; se compone de sala, saleta, tres habitaciones, baño, comedor, cocina y servicio de criados, todo muy amplio. Informan teléfono A-4648. La llave en la tienda. 36007 31 jl.

SE alquilan los bajos de Apodaca núms. 11 y 13, tiene sala, dos cuartos, comedor, cocina y servicios sanitarios. Informan en Corrales y Factoría, "El Vesubio, teléfono M-7337. 36015 1 ag

SE alquila cómoda casa Vives 180, bajos, compuesta de sala, saleta, tres habitaciones, cocina y servicios sanitarios completos. Alquiler $55.00. Informan teléfonos A-4358 y M-6263, altos botica "Sarrá". 36038 3 ag.

SE alquila Salud 197, altos, entre Oquendo y Soledad una casa de 40 metros de fondo, con todo moderno y terraza, agua abundante, en 55 pesos. Para más informes San José 97, almacén de forraje, de 11 a 1. López.
35957 31 jl.

PRECIOSOS altos, 80 pesos. Campanario 106, esquina a San Rafael, cinco cuartos, baño completo, decorada, acabada de pintar muy fresca. Informes Animas 106 teléfono M-1283. 35916 30 jl

SE alquilan los altos y los bajos, independientes, de la casa Pasaje de H. Upmann 19, por Zapata, a media cuadra de Infanta. Sala, comedor, tres cuartos, baño intercalado y cocina. La llave e informes en la bodega. 35995 4 ag

ESCOBAR 39

Se alquilan el primero y segundo pisos en $65 y $75, respectivamente, teniendo cada uno tres habitaciones, baño, cocina gas, etc. Informan: J. Balcells y Ca. San Ignacio 33, teléfono A-2766.

LAGUNAS 111, BAJOS

Se alquilan, teniendo tres cuartos, sala, comedor, etc. Informan: J. Balcells y Ca. San Ignacio 33, Tel. A-2766.
35975 4 ag.

LUJOSAS Y BARATAS CASAS

Se alquilan los lujosos altos de San José 124-C y J, entre Lucena y Marqués González, con sala, saleta, tres habitaciones, salón de comer, cuarto de criados y dobles servicios sanitarios, con calentador. Informa Sr. Alvarez, Consulado 126, altos. El papel dice dónde está la llave.

PROXIMO A LA TERMINAL

Se alquilan los bajos de Misión 6, con sala, comedor, dos cuartos y demás servicios. Informa señor Alvarez, Consulado 126, altos. El papel dice dónde está la llave.

PROXIMO A SANIDAD

Se alquilan los altos de Sitios 157, con sala, saleta, tres habitaciones y demás servicios. Informa Sr. Alvarez, Consulado 126, altos. El papel dice dónde está la llave.

SAN NICOLAS 171, ALTOS

Se alquila esta casa con sala, saleta, tres habitaciones y demás servicios. Informa señor Alvarez, Consulado 126, altos. El papel dice dónde está la llave.

SUAREZ 109, ALTOS

Se alquila esta hermosa casa con sala, saleta, cuatro habitaciones, comedor y demás servicios. Informa señor Alvarez, Consulado 126, altos. El papel dice dónde está la llave.
35917 31 jl

ALQUILERES DE CASAS

SAN LAZARO 470, CASI ESQUINA A INFANTA

Acabada de construir, premio de fachada del Club Rotario, tranvías todas direcciones, cerca de la Universidad, sala, comedor, tres cuartos, baño intercalado, cocina, cuarto y servicio de criados, departamentos, estilo americano, servicio de agua a presión. Morales y Compañía, Informan en la misma. E 1691 31 jl.

SE alquila en 45 pesos el piso bajo de Misión 5; sala, dos cuartos y demás servicios. Puede verse las llaves en el piso de la derecha. Informa doctor Pichardo, Oficios 12. Edificio Calle.
35928 1 ag.

ALQUILAMOS hermosos altos en Infanta 52, entre Benjumeda y Desagüe. Tres cuartos, sala, saleta, comedor, buen baño y cocina de gas. $45. Informan U-1177.
35982 6 ag.

SE alquilan los altos de Sol número 27, Informan teléfono M-2504.
S 4591 11 ag.

SE alquila primero y segundo piso de Concordia número 148, casi esquina a Oquendo, casa moderna, baño intercalado, abundante agua; el encargado informará. 35942 30 jl.

SE alquila el primer piso de la casa calle Industria 166 (frente al Capitolio) compuesto de sala, saleta, comedor, cinco hermosos cuartos, cocina, baño intercalado y cuarto y servicios de criados. Se informa en los bajos.
36008 31 jl.

ALQUILO bonitos bajos, 40 pesos. Amistad 1, acabada de pintar. Colón 21, altos, 60 pesos, tres cuartos, baño completo. Informes Animas 106, teléfono M-1283.
35915 30 jl.

EN CUARENTA PESOS

Se alquila la espaciosa casa sin altos y con abundante agua, calle de Agustín Alvarez número 6, a una cuadra del Nuevo Frontón y dos de Belascoaín, con sala, saleta, tres habitaciones y demás servicios. Informa señor Alvarez, Consulado 126, altos. El papel dice dónde está la llave. 35919 31 jl.

BONITA Y BARATA CASA

Se alquilan los altos de Benjumeda 56, con sala, saleta, tres habitaciones, baño intercalado, cocina de gas y demás servicios. Informa señor Alvarez, Consulado 126, altos. El papel dice dónde está la llave. 35918 31 jl

BELASCOAIN 66, ALTOS

Recibidor, sala, saleta, cuatro habitaciones, comedor, baño moderno intercalado, cocina, lavadero, cuarto y servicio de criados, agua abundante. Precio reajustado $110. Informan F-2134.
S 4578 31 jl.

LEALTAD 12, se alquila familia seria, segundo piso brisa, moderno, sala, tres cuartos, comedor, cocina, baño primera, idem criados. Abierto de 9 a 11 y de 2 a 5. Teléfono I-7112. 35947 30 jl

SAN Lázaro 140, se alquilan los altos; sala, comedor, tres cuartos, servicios, abundante agua; treléfono A-6259.
S 4573 31 jl.

LAGUNAS 2, altos fresca, sala, recibidor, cuatro cuartos, baño, cocina de gas, cuarto criados. La llave en la bodega. Informes F-3199. S 4576 3 ag

ES alquilan en 70 pesos los modernos altos de Perseverancia 6, tienen sala, saleta y tres habitaciones. Para informes en la misma, de 8 a 11 y de 2 a 5.
35506 30 jl.

CASTILLO 45 B

Alquilo casita cómoda, sala y dos cuartos $34. Próxima al mercado y tranvías. Llave bodega. Informes San Joaquín 33, bodega, teléfono M-1808. 35807 30 jl.

SE alquila en San Lázaro 100, bajos, esquina a Crespo una magnífica casa, compuesta de sala, recibidor, tres cuartos, baño intercalado, comedor, cocina de gas, baño y cuarto para criados. La llave en la bodega de la esquina. Para informes Casa Carrerá y Medina, Consulado 73. Teléfono M-4546.
35808 31 jl.

SE alquilan los bajos de la casa Concordia 156 F, casi esquina a Soledad. La llave en la bodega del lado. Informes Bernaza 8 de 9 a 11 a. m. y 4 a 5 p. m. o Vedado 17 No. 52 esquina a J de 1 a 4 p. m. Teléfono F-4108 y F-5374.
35737 29 jl.

SE alquilan los altos de la moderna casa de Nueva del Pilar 7, pegada a Belascoaín, se compone de sala, comedor, cinco habitaciones y demás servicios. Precio 70 pesos. Informan en Galiano 126. Teléfono A-4072. Se puede ver de 2 a 6 p. m. S-4556 31 jl.

SE alquila la moderna casa de Alcantarilla 34 entre Aguila y Revillagigedo, de dos plantas, la de abajo de una sola nave con puertas de hierro. Precio de situación. Informes: Ricla 16; teléfono A-2588. 35880 31 Jl.

SE alquila en Cuba número 85 1|2, esquina a Santa Clara una casa de fabricación moderna, compuesta de sala, saleta, comedor, tres habitaciones, baño intercalado, cocina y cuarto de criada con sus servicios. A precio de situación. Informan allí, Rodríguez y Ca.
35962 1 ag.

SE alquila en San Rafael y Basarrate, unos hermosos altos. La llave en la bodega. Informan: Teléfono M-2504.
S 4574 11 ag.

SAN Nicolás 28, segundo piso, dos cuadras Malecón; fresquísimo, nuevo, hermoso, cuatro amplias habitaciones, servicio de criados. Precio de situación. Informan: Muralla 111, A-7468.
35936 71 3 ag.

SE alquilan en 40 pesos los altos de Pocito número 26, entre Marqués González y Oquendo, a una cuadra de Carlos III. La llave en la bodega.
35970 4 jl.

SE alquilan los frescos y lindos altos de San Lázaro 248, entre Campanario y Perseverancia, compuestos de sala, saleta, tres cuartos, baño intercalado. La llave en los bajos o en la bodega.
35945 30 jl.

SE alquilan los bajos de Espada 128, y los altos del 130, compuestos de sala, saleta, tres habitaciones, patio y servicio. La llave e informes en Zanja 128, teléfono U-1287. 35934 1 ag

SE alquilan en 70 pesos los bajos Aguiar 8, casi esquina al Parque Luz Caballero. La llave e informan en los altos. Teléfon M-3826. S-4535 30 jul

ALQUILERES DE CASAS

EN $80 se alquila, Lamparilla No. 46, entre Aguacate y Compostela, para establecimiento. Informan al lado en la tabaquería. 35761 31 jl.

GANGA. Se alquilan los altos de Misión 85 esquina a Florida, sala, saleta, cuatro cuartos, baño moderno, agua todo el día. $50. Informan en la bodega de Florida, teléfono I-3685. 35842 30 Jl.

ALQUILO Curazao, 4. altos, 55 pesos, casi esquina a Luz, con agua abundante, motor, buen baño, informan en Bernaza 23. Llave bodega. 35743 30 jl.

SE alquilan los altos de Egido 53, 2o. piso. Informe en la joyería. Tel. A-7983.
S-4555 3 agt.

CARLOS III, 16

Altos y bajos compuestos de tres y cuatro habitaciones, sala, saleta, baño intercalado, servicio de criados, cocina de gas, y calentador, agua abundante. Precio reajustado. Próximos al Colegio La Salle. Informan F-2134. S 4579 31 jl

ALQUILO Cárdenas 75, bajos, 50 pesos, casi esquina a Misión, acabada de reformar, buen baño, la llave en la bodega. Informan en Bernaza 23, Tintorería.
35744 30 jl.

SE alquila la casa Villegas 24, bajos, entre Empedrado y Progreso, con sala, comedor, dos cuartos y baño La llave en la misma. Informan en San Ignacio 50. Teléfono A-7501. Precio: $50.
35879 5 Ag.

SE alquila el piso bajo de Freire de Andrade núm. 9 casi esquina a Neptuno, con gran sala, comedor, tres espaciosas habitaciones, baño intercalado y una cocina con calentador. La casa Neptuno núm. 204 a una cuadra de Belascoaín, propia para establecimiento; se da contrato. Informan Aramburo núms. 8 y 10. Teléfono U-4822.
S-4544 31 jul

SE alquilan los ventilados altos de las modernas casas Monte 166 y168, compuestas cada una de terraza al frente, sala, saleta, cuatro cuartos, comedor al fondo, baño intercalado completo con agua caliente y fría, amplia cocina de gas, cuarto y servicio de criados independiente y patio. Informan en Carmen 8, bajos. Teléfono A-2066. S 4490 2 ag

ALQUILO una casa en la Calzada del Monte núm. 280 1o. piso casa nueva muy fresca y agua abundante, alquiler rebajado, compuesta de 3 habitaciones, sala, comedor, baño, completo y cocina de gas. Informan Tel. A-9735.
35690 30 jul

SE alquila la casa Marqués González, 103, entre Benjumeda y Desagüe; con cuatro cuartos, sala, comedor y servicios, alquiler $65. La llave en la bodega la Covadonga. Y dan razón en el Vedado, 15 No. 227, entre F y G. Tel. F-1714.
S-4559 3 agt.

SE alquila la casa Malecón 12, principal, compuesta de seis habitaciones, sala, comedor, baño, cocina, cuarto de criados con servicio sanitario, no falta nunca el agua, a una cuadra de Prado, para más informes en los bajos, izquierda.
35750 5 agt.

SE alquilan los bajos de la casa Vives 196, compuestos de un gran salón, dos cuartos, cocina y servicio sanitario. Informes y la llave Cuba 100 y 102. Teléfono A-2596. 35617 30 jul

SUB-ARRENDADORES. Desamparados 10 16. Accesorias ventiladas, todas frente a la calle, altos y bajos, propias para sub-arrendar. La llave en la bodega. Informes M-2863. Edificio Metropolitana, departamento 223. De noche F-2124.
S-4540 1 ago.

SUBARRENDADORES alquilo una casa cuartería cerca de Belascoaín y Neptuno. Informan Línea 94 o F-4918 de 12 a 3.
35593 31 jl.

SE alquila en Omoa número 55 esquina a San Joaquín un primer piso y un segundo, modernos, cuatro habitaciones, baño completo. Informan en la misma. Teléfono U-3129. S-4525 2 ag.

SE alquila San José número 95 esquina a Lucena, media cuadra de Belascoaín, casita propia para matrimonio sin niños, no falta nunca el agua. S-4523 4 ag.

PISOS NUEVOS

Acabados de fabricar. Se alquilan pisos independientes para matrimonios solos o corta familia. Informan en el establecimiento de los bajos. Salud y Manrique.
35848—30 Jl.

NEPTUNO y San Francisco. Se alquilan los altos esquina, con sala, saleta, cinco cuartos grandes, cuarto de baño, cocina de gas, con agua suficiente. Lo más ventilado de la Habana. Precio de situación. La llave en la bodega. Bajos informan. J. M. Heredia 15 esquina a L, Estévez, Víbora, teléfono I-1208.
35856 2 Ag

SE alquila acabada de fabricar Lamparilla 37 casi esquina a Compostela, segundo y tercer piso para cortas familias u oficinas, planta baja para pequeña industria o comercio, se hace contrato, siempre mucha agua. Informes en la misma y teléfono A-7340. 3550730 jl.

TROCADERO 68 y medio, entre Galiano y San Nicolás, primer piso con sala, tres cuarots, servicio intercalado. Alquiler módico. Informan en La Filosofía. La llave en los bajos, tintorería. 35514 1 ag.

SAN Lázaro 221-B altos, con sala, tres cuartos, servicio completo intercalado, acabado de pintar. Alquiler módico. Informan en La Filosofía. La llave en los bajos. 35515 1 ag.

SE alquilan los frescos altos de San Rafael 139, 159 y 163 entre Lucena y Marqués González, con sala, comedor, tres y cuatro cuartos, baño, servicios. La llave en la bodega. Informes A-6420.
35570 30 jl.

SE alquilan los espléndidos bajos de Lealtad 44 entre Virtudes y Animas con siete grandes habitaciones doble servicio completo intercalado, cuarto y servicios de criados, gran comedor, sala y recibidor. La llave de 10 a 12 m. Informes A-6420.
35567 30 jl.

SE alquilan los altos de la fresca y moderna casa de Virtudes 90, entre Campanario y Perseverancia, con sala, comedor, tres habitaciones, baño intercalado y servicios de criados. La llave en los bajos. Informes A-6420. 35568 30 jl.

SE alquila en Oquendo C entre Zanja y San José con sala, comedor, dos cuartos y servicios. La llave en la ferretería. Informes A-6420. 35571 30 jl.

ALQUILERES DE CASAS

SE alquilan los altos de fresca y moderna casa de Manrique 39 con sala, antesala, cuatro grandes habitaciones, gran baño, amplio comedor, cocina y calentador de gas, cuarto y servicio de criados. La llave en el piso bajo. Informes A-6420.
35569 30 jl.

ALQUILO modernos frescos altos Campanario 166, casi esquina Reina, escalera mármol, recibidor, sala, cuatro cuartos, agua abundante, demás servicios. Llave bajos. Informes U-3644 A-5620.
S 4473 1 ag.

SE alquilan los bajos y altos juntos o separados de la casa Habana 138 casi esquina a Muralla, informa su dueño Benito Ortiz, en Habana y Muralla.
35638 1 ago.

SE arrienda por no poderlo atender su dueño, un amplia comedor y cocina, en Muralla número 95 altos, buen negocio. Para informes en la misma. Tel. A-0373.
S-4524 31 jl.

LEALTAD 151, entre Reina y Salud; de dos plantas; en los bajos: sala, comedor y tres habitaciones altas; balcón calle; todo, $50. Dueño: San Lázaro 101. M-8023.
35307 29 jl.

MODERNOS altos, Lealtad núm. 145-C, con sala, comedor, cinco habitaciones, baño completo, cocina de gas; llaves bodega esquina Salud. Informan teléfono I-6611. S 4499 30 jl.

SAN Lázaro 140. Se alquilan los altos; sala, comedor, tres cuartos, servicios; hay motor; no falta agua; teléfono A 6259.
35477-78 27 jl.

CONSULADO 11, casi esquina a Prado, primer piso, cómodo, elegante, nueva construcción, noventa pesos. La llave en los bajos izquierda. 35590 4 ag.

EN cien pesos alquilo modernos y frescos altos de Compostela 88, entre muralla y Sol; recibidor, sala espaciosa, tres cuartos, baño intercalado, comedor, cuarto y baño de criados, esplénido patio, agua abundante. Informan: Muralla 71; teléfono A 3450.
35445 13 ag.

SE alquilan, Merced 40 y Factoría 68, bajos. La llave en la esquina. Informan San Francisco, 125, Víbora. Telf. X-2052.
35229 29 jl

ZEQUEIRA 12, BAJOS

Alquilo casa moderna, sala. saleta y dos cuartos, $35. Próxima tranvías. Llave bodega. Informes San Joaquín 33, bodega, teléfono M-1808. 35256 30 jl

ALQUILO $55 modernos bajos Perseverancia 59. Llaves bodega esquina Concordia| $35 modernos altos Misión 118. Llaves bodega al frente. 35252 31 jl

PARA comercio. Industria 112 entre San Miguel y Neptuno. 35225 30 jl

TOMO en arrendamiento toda clase de propiedades en la Habana y sus repartos, dando todas las garantías que sean necesarias; Aurelio Montes, Gloria 18, bajos.
32655 7 ag.

CIENFUEGOS Y APODACA

Se alquilan tres modernas casas en el segundo piso del Edificio Otero, sin estrenar, no falta el agua, precio de situación. 34528 31 jl.

ALQUILO EN SAN RAFAEL 153

dos casas de bajos nuevas y modernas compuestas de sala, comedor, tres habitaciones, demás servicios modernos. Alquiler económico. Informan Monte 103, Tel. A-4917. 35769 31 jl.

SE alquilan en San Lázaro 100, altos, magníficos departamentos compuestos de recibidor y cuarto con servicios y baños privados. Para verlos en los mismos de 1 a 5. Para informes Casa Carrera y Medina, Consulado 73. Teléfono M-4546. 35796 31 jl.

ZEQUEIRA NUM. 13

Casa de dos plantas, mucho orden y tranquilidad, apartamentos de dos espaciosas habitaciones, cocina y cuarto de baño; también habitaciones sueltas. Precios muy reducidos.
34633 30 jl.

A UNA cuadra del parque de Carlitos Aguirre y del Stadium de la Universidad, se alquilan los hermosos y fresquísimos altos de San José 198, esquina a Basarrate, compuestos de sala y saleta, cuatro habitaciones, comedor al fondo, un departamento para escritorio, galería cerrada de cristales, cocina y calentador de gas, cuarto y servicio de criado, tres espléndidos balcones a dos calles, regio baño, garage con habitación para chauffer. En la bodega de la esquina está la llave. Informan teléfonos U-1227 e I-6189.
S-4446 31 jl.

SE alquilan las casas Cárdenas 5, segundo derecha, sala, saleta y tres hermosas habitaciones y tercero izquierda, sala, saleta y tres habitaciones. Muy baratas. Las llaves e informes en Zulueta 36-G, teléfono A-9266. S 4488 2 ag

SE alquilan los bajos de las modernas casas Malecón 73 y San Lázaro 218, compuestos cada uno de sala, comedor, dos habitaciones, baño intercalado completo, cocina de gas, cuarto de criados y gran patio. Informan en Carmen 8; teléfono A-2066. S 4489 2 ag
34909 31 jl.

VIGIA esquina a Fernandina. Sitio alto, fresquísimo. Casas recién construídas, con baño completo intercalado, de dos y tres cuartos, sala, comedor al fondo, cocina de gas y calentador. Jamás falta agua, apartamentos interiores de sala, cuarto, cocina y baño. Alquileres muy módicos. Entre dos líneas de tranvías.
34012 15 ag

SE alquila San Ignacio número 120 esquina a Acosta los altos, muy ventilados, compuestos de sala, saleta y cuatro cuartos, cocina de gas, baño intercalado con abundante agua, en la bodega la llave. Informa su dueño calle 12 y 15, Vedado. Tel. F-1021. 34865 5 ag.

SE alquila el primer piso de Habana número 194 entre Acosta y Jesús María, tiene sala, saleta, cuatro grandes habitaciones, baño intercalado moderno, comedor y cuarto y servicio de criado. Informan en el teléfono F-4430. La llave en los bajos. S-4449 31 jl.

SE alquilan el primero y segundo pisos de San Lázaro número 7, casi esquina a Prado, tienen sala, tres habitaciones, comedor y servicio. Informan en el teléfono F-4430. La llave en los bajos.
S-4448 31 jl.

ALQUILERES DE CASAS

GALIANO 27, BAJOS

Se alquilan estos bajos propios para establecimiento, con vidrieras a la calle, entre Lagunas y Animas. Informan: Telf. A 8980. Edificio Gómez Mena, Aguiar y Obispo. Dept. 705.

OBISPO 84, ALTOS

Se alquila el piso principal, acabado de pintar y agua garantizada, de esta casa, entre Bernaza y Aguacate, con sala, comedor, dos baños, cinco cuartos, cocina pantry, cuarto de criados y servicios. Informan: teléfono A 8980. Edificio Gómez Mena. Aguiar y Obispo, Dept. 705.
34910 31 j.

SE ALQUILAN

ACOSTA No 66 y PICOTA No 18

Propias para Colegio, Academia, Sociedad, casa de comercio, casa de huéspedes o alguna industria, por sus condiciones y espacioso garage. Informan Tel. A-6420.
34704—31 jul.

ALQUILO hermosa casa Suárez 116, altos. Tiene bomba eléctrica, compuesta de sala, saleta, cuatro cuartos, cocina de gas, baño intercalado, baño de criados y servicios sanitarios completos. Alquiler: 55 pesos. Informan: teléfonos: A-4358 y M-6263. Altos botica Sarrá.
35350-5 Agt.

PISO RECIEN FABRICADO SAN RAFAEL 57

Segundo piso alto. Tres cuartos, baño intercalado, sala, recibidor, comedor, cocina, pantry, cuarto y servicio de criados. Ochenta pesos mensuales. Llave en los altos. Informes: San Ignacio 40 altos. Teléfono A 8701. 33888 30 jl.

OFICIOS 86. ALMACEN

Se alquilan los bajos de esta casa para almacén o establecimiento, que miden 6 metros de frente por 29 de fondo. Informan en Oficios 88, almacén de Manuel Muñoz y Compañía.
33923 30 jl.

PARA establecimiento se alquila la planta baja de la moderna casa Aguila 138 y 140, entre Monte y Corrales, tiene frente a dos calles y es propia para fonda o café. Informan Monte 103. La Democracia. Teléfono A-4917.
35768 31 jl.

EN $40 se alquila, Lamparilla número 44, entre Aguacate y Compostela, para establecimiento. Informan al lado en la tabaquería. 35760 31 jl.

SE ALQUILAN

los altos de Puerta Cerrada 7, con cuatro cuartos, sala, comedor, etc. Precio $50. Informan: J. Balcells y Ca., San Ignacio 33, A-2766.

SE ALQUILAN

los altos de Aguila 146, con tres cuartos, sala, comedor, etc. Precio 60 pesos. Informan: J. Balcells y Ca. San Ignacio 33, A-2766.

SE ALQUILA

la casa Infanta 42-B, entre Universidad y Estévez, con tres cuartos, sala, comedor, etc. Precio 55 pesos. Informan: J. Balcells y Ca. San Ignacio 33. A-2766.

SE ALQUILA

la casa Vives 192, bajos, con dos cuartos, sala, etc. Precio 35 pesos. Informan: J. Balcells y Ca. San Ignacio 33. A-2766.

SE ALQUILAN

los bajos de Trocadero 31, con cuatro cuartos, sala, comedor, etc. Precio 80 pesos. Informan: J. Balcells y Ca. San Ignacio 33. A-2766.

SE ALQUILAN

los bajos de Amistad 6, con cuatro cuartos, sala, comedor, cocina de gas, bao intercalado, etc. Precio, 75 pesos. Informan: J. Balcells y Ca. San Ignacio 33. A-2766.

ALMACEN

Se alquila uno muy amplio en Progreso 15 y17. Precio: $200. Informan: J. Balcells y Ca. San Ignacio 33, A-2766.
34665 30 jl.

SANTA clara 29. se alquila hermosa casa moderna, agua por motor. Precio 60 pesos. La llave en los bajos. Informan Tel. A-1051.
34854 31 jl.

SE ALQUILA PICOTA No. 16

Magnífico negocio para el que la arrienda. Acabada de fabricar, compuesta de dos casitas, y 16 habitaciones con todos los adelantos y confort de la higiene moderna. Informan: A-6420.
34705—31 jul.

ALQUILERES DE CASAS

SE alquila Tte. Rey núm. 87 primer piso $65, sala, comedor, tres habitaciones, cocina de gas y servicios. La llave en los bajos. A-2865. 36193 2 ago.

SE alquila Merced 41 con sala, comedor, 4 cuartos, baño. cocina, cuarto y servicio de criados. La llave en la bodega esq. a Damas.

SE alquila Refugio 33, altos, entre Industria y Consulado, sala, comedor, 3 cuartos y uno en la azotea, baño completo y cocina de gas, muy fresca y agua abundante. La llave en la bodega esq. a Industria.

SE alquila Aguacate 6, altos, sala, comedor, 3 cuartos, baño intercalado y cocina espaciosa. La llave en los bajos.

SE alquila Obispo 67, al lado de La Sociedad, un local moderno para establecimiento con amplios entresuelos para vivienda. La llave en la vidriera del zaguán.
INFORMAN Bufete de Zayas & Miró, Cuba núm. 49, 4o. piso. Tel. A-5205.
36217 31 jul

SE alquila en el último piso de Corrales 47, entre Factoría y Someruelos, una habitación a matrimonio sin niños, o señora sola, absoluta moralidad, informes en la misma a todas horas.
36205 31 jul

SE alquilan los altos de Salud 46 esquina a Lealtad con sala, comedor, seis habitaciones con balcón a la calle, abundante agua, baño completo, servicio de criados. La llave en los bajos. Informan: Lealtad y San José (bodega) Teléfono A-7552. 36256 2 ago.

SE alquilan los altos de Oquendo 16 entre Neptuno y San Miguel, sala, saleta, cinco cuartos. baño intercaado, comedor. Precio 75 pesos. Llave en los bajos. Informan U-1254. S-4601 31 jl.

ALQUILO moderna y fresca casa, en Dolores 39 entre Armas y Porvenir, Reparto de Lawton, de portal, sala, saleta, dos cuartos, cocina grande, baño intercalado, patio y traspatio. Informes Esperanza 77. Tel. M-7392. 36159 31 ag.

OQUENDO 5-D, ALTOS

Seis habitaciones baños intercalados moderno, sala, recibidor, comedor, cocina, cuarto y servicios de criados. Precio reajustado 85. Puede verse de 8 a 12. Informan F-2134. 35282 1 ag.

CASA altos en 40 pesos, con sala, saleta, tres habitaciones, baño intercalado, agua abundante y mucha ventilación. Universidad y Cruz del Padre, a una cuadra de Infanta. S-4611 5 ag.

SE alquila el primer piso de J. Peregrino núm. 58, con sala, recibidor, dos habitaciones, baño intercalado con agua fría y caliente abundante, comedor, cocina de gas y despensa. Informes: Tel. U-1535. Las llaves: en los bajos.
36246 5 ago.

SE alquilan los bajos de la casa Infanta número 35, recién fabricada; con sala, comedor, tres cuartos y servicios completos. Informan teléfono U-2688.
S-4614 4 ag.

PARA PERSONA DE GUSTO

se alquila en Belascoain 95 un piso alto donde puede estar más fresco que en la Loma del Mazo, tiene abundante agua, sala y saleta, cuatro habitaciones y doble servicio. Informan portería.
36199 7 ago.

$45 al mes alquilo casa de Lealtad 238 sala, comedor 3 cuartos, baño, cocina y demás servicios. Informan en la misma por estar alquilada todavía.
S-4627 1 ago

EN $55. Se alquila a una cuadra de Monte, el más fresco segundo piso de la casa Tenerigo número 8. Con sala, saleta, tres cuartos, baño intercalado, comedor al fondo, servicio y cuarto de criado, lavadero, cocina de gas. Informan teléfono I-3813 o A-4311. S 4469 2 jl

INDIO 14, casi esquina a Monte, modernos bajos, sala, saleta, cuatro cuartos, baño intercalado, comedor, servicios y cuartos criados, calentador, cocina gas, patio, traspatio. Llave bajos derecha. Informes: Aguiar 66, doctor Mantecón.
36215 2 ago.

SE alquilan los altos de Someruelos número 63, cerca del parque de la India, sala, 3|4, baño intercalado, comedor, precio $55 pesos. Demás informes y llaves en Obrapía núm. 61 altos.
35171 1 agosto

SE ALQUILAN

los ventilados altos de San Miguel 72, entre Galiano y San Nicolás; sala, saleta, cuatro cuartos; cocina de gas; baño y servicios; informan en los bajos, taller de bordados y plisados.
36080 31 jl.

SE alquilan los hermosos y ventilados altos de O'Reilly número 57 esquina a Aguacate, compuestos de sala, comedor, tres hermosas habitaciones y un cuarto de desahogo, agua fría y caliente, dos baños y cocina. Precio $80.00. Informan en los bajos. Barrié. 35997 30 jl

SE alquila la casa Escobar 198, bajos, compuestos de sala, comedor, cuatro habitaciones, toda de cielo raso y servicios. La llave en los altos e informan teléfono M-1086. S 4583 1 ag.

COMPOSTELA 61, altos, frescos; mucha agua; para corta familia; informan en los bajos. 36101 30 jl.

SE alquila el primer piso de la casa Animas 36 esquina a Amistad, compuesto de sala, comedor, cuatro habitaciones, cuarto de baño y cuarto y servicio de criados, cocina de gas. La llave en la botica e informan teléfono F-2231.
36025 30 jl.

CASA NUEVA Y FRESCA

Alquilo moderna casa San Lázaro 299 B, sala; recibidor; cuatro cuartos dormir; baño intercalado; comedor al fondo; cuarto y servicio criados; pantry y cocina; llave en la bodega esquina Aramburo; informan Enrique López Oña; teléfono A 8980.
38045 31 jl.

LOS altos de Monte 129 casi esquina a Angeles; tiene espléndida sala; comedor y cuatro cuartos; informan en los bajos; Luxemburgo. 36055 30 jl.

(2)—Vedado

CALLE 27 núm. 209, entre A y B. Vedado. Parte alta. Se alquila bonito piso de reciente construcción, muy cómodo y ventilado. Con o sin garage.
36233 31 jul

SOLICITUDES DE TRABAJO: DIEZ CENTAVOS
DEPARTAMENTO DE ANUNCIOS CLASIFICADOS

10 CENTAVOS
DE 7 A. M. A 4 P. M.; Y DE 4 A 10 P. M.
15 CENTAVOS

10 CENTAVOS
DE 7 A. M. A 4 P. M.; Y DE 4 A 10 P. M.
15 CENTAVOS

FOLLETIN 2

La Carrera de Catalina

(The career of Katherine Bush)

NOVELA ESCRITA EN INGLES POR

ELINOR GLYN

TRADUCIDA DIRECTAMENTE POR

PABLO M. DE SALINAS

De venta en la "Librería Internacional", de Manuel Barrueco, Obispo 92, Teléfono A-0622.

(Continúa)

días sin que una sonrisa se asomase a sus rojos labios.

En aquella luz incierta, lord Algy creyó ver más de lo que en realidad viera, y ello avivó su afecto. Según había confesado a su mejor camarada en el batallón, Catalina era para él un enigma; de aquí su mayor encanto.

—Me trata a veces como si yo fuese el suelo en que pisa—contaba a Jac Kilcourcy—. No creo que le importe un bledo de mí; pero, chico, ¡vale tanto esta muchacha! No tiene ideas disparatadas acerca de su persona; ¡es un entrenimiento estupendo!

Sin embargo, había tenido buen cuidado de no mostrársela nunca a Jack ni de decirle su nombre.

Poco antes de llegar al hotel, Catalina Bush se sintió disgustada consigo misma, porque la dominaba un temblor nervioso ante la idea de atravesar el gran "hall".

Pero lord Algy que conocía bien aquel ambiente se movía en él con una indiferencia que contribuyó a tranquilizarla. Un discreto ayuda de cámara avanzó hacia su señor y le habló; pronto estuvieron en el ascensor que les dejó en un departamento con habitaciones bien iluminadas y caldeadas.

—Estos colores y esta imitación del estilo Chippendale son tremendos, ¿verdad?—dijo lord Algy mirando en derredor—. Pero al fin no es más que para una noche. El "Palatial" de París será diferente. ¡Hola! Veo que Hanson se ha ocupado de las flores.

Sobre la mesa y sobre la chimenea había hermosísimos ramos de rosas. Catalina Bush juzgó que era una habitación espléndida, pero si a él le parecía más bien "tremenda", no debía ella mostrar su admiración.

Dentro de un momento traerán el té; quiero decir el chocolate, querida mía. Nos divertiremos lo que podamos. Esta es su habitación. Supongo que habrán traído ya su equipaje.

Catalina Bush se dirigió hacia la estancia indicada y se detuvo en la puerta. Ardía un alegre fuego y las cortinas estaban echadas. Sobre una silla había una gran caja de madera con la etiqueta de dirección. La leyó. Decía: "Sra. Rufus."

—¿De quién es esto... o para quién es?—preguntó con voz profunda.

—No es más que un abrigo forrado de pieles, querida mía—respondió lord Algy, mientras tiraba de la cuerda para desatar la caja—, y un pequeño abrigo de viaje. He pensado que hará mucho frío en el barco... y que probablemente no habrá podido usted traer mucho equipaje.

Un ligero rubor cubrió las mejillas de la joven; sintió el impulso de rechazar el obsequio.

—Muchas gracias; me alegro de que me lo haya usted enviado para esta excursión. Pero ¿por qué está dirigido a la "Sra. Rufus"? El señor Devereux ha tenido una hermana con este nombre.

Lord Algy sonrió.

—¡Vaya! Ya ve usted; yo no podía poner "Fitz-Rufus" porque todo el mundo sabe que éste era un nombre de marioneta que nos daban los normandos a los anglosajones porque éramos unas gentes pelirrojas; pero además creo yo que también porque nuestro propio nombre les era difícil de pronunciar—y comenzó a sacar de la caja el abrigo y una bata de seda rosa—. Yo soy siempre "Rufus" cuando me meto en andanzas de esta clase.

Se corrió de nuevo, aunque un poco cohibido; le pareció que la última parte de su frase quizá no había sido muy feliz..., porque Catalina Bush no era una señorita cualquiera, acostumbrada a matrimonios temporales.

Ella le miró derechamente a los ojos, con una mirada extraña, desconcertantemente firme, y luego sonrió como pudiera haber sonreído la Esfinge antes de adoptar la eterna inmovilidad de la piedra.

Lord Algy se sintió estúpidamente inquieto, y la tomó entre sus brazos, con amables caricias. Era éste un argumento que él había encontrado siempre superior a cualquiera otro para entenderse con las mujeres.

Catalina Bush recibió sus caricias con agrado. Estaba dispuesta a ampliar sus experiencias dentro del campo del placer. Si las cosas sucedían así en el mundo de lord Algy, se acomodaría a ellas.

Examinaron juntos los vestidos, y él le ayudó a quitarse el sombrero y a probarse el abrigo. Lord Algy indicó muy amablemente que aquella bata era casi un vestido para la hora del té, que le estaría muy bien para cenar en el saloncito.

—Estará usted encantadora con el color rosa—murmuró, rozando su oído con sus labios—y se encontrará más cómoda y más agradablemente.

En aquel momento el criado llamó a la puerta para anunciar que el chocolate estaba preparado, por lo que volviera al saloncito.

Catalina encontraba delicioso a lord Algy mientras le ayudaba a servirse la crema; pero, no obstante, decidió mantenerlo a cierta distancia; el juego era realmente entretenido, y deseaba que las jugadas durasen el mayor tiempo posible.

Lord Algy era un conversador brillante; charlaron sobre asuntos positivos durante algo más de una hora, y luego Catalina manifestó su deseo de ir a vestirse para la cena; estaría dispuesta en veinte minutos.

—Yo seré su doncella, querida mía; soy una doncella estupenda; ¡no estropeo nunca los croches, y me encantaría acariciar estos cabellos!

En sus ojos brillaba una mirada apasionada; su hermoso rostro se acercó al de Catalina.

—Sí, quizá... mañana — replicó Catalina; y entrando en la habitación próxima cerró la puerta.

Lord Algy se retrepó en una butaca, encendió un cigarrillo y sonrió suavemente. Nunca había encontrado un caso como éste.

—¡Es admirable!—se dijo—. Admirable dentro de su clase... y en cualquiera otra clase. Me recuerda alguna heroína francesa... ¿cómo se llamaba?... ¡como a veces escriben encantadoras niñerías!... ¡ah, mademoiselle Maupin, naturalmente! Creo que me esperan unos días como los que pasó aquel mozo... sólo que ella quiso marcharse al limbo un lunes por la noche. ¡Horror! ¡Me parece que estoy enamorado!

Tiró luego su cigarrillo y por el pasillo exterior se dirigió a su habitación, separada, por el cuarto de baño, de la de Catalina. Su criado preparaba la bañera.

—La señorita no parece que desee bañarse—dijo Hanson respetuosamente—; por eso he preparado primero el del señor.

A los pocos minutos lord Algy chapoteaba en el agua perfumada, mientras silbaba alegremente una tonada.

Y Catalina Bush les oyó hablar, mientras humedecía su blanco rostro con una esponja; se detuvo, sorprendida, y escuchó.

—¿Cómo se bañará a estas horas del día?—se dijo—. Hoy no es sábado.

Se le ocurrió entonces pensar que podía ser costumbre en la clase social de lord Algy bañarse antes de cenar. Sus mejillas se cubrieron de rubor. Debía siempre aprender y aprovechar las lecciones. Entonces, resueltamente, se fué hacia la puerta de comunicación, llamó con los nudillos y dijo:

—Algy, ¿lo toma usted el primero? Cuando termine, prepare usted el mío.—Luego, un poco trémula, esperó un minuto, mientras se recogía aquella gran masa de cabellos cenicientos.

—Muy bien, querida mía—respondió él,—pero yo debo recibir mi premio.

—Cuando yo quiera—se dijo para sí la joven—pero no antes.

A la hora de cenar estaba muy linda; el color rosa sentaba bien a su piel de tono pálido, y la seda animaba el aspecto, de suyo un poco serio, de Catalina. No había empezado todavía a emplear ningún artificio para modificar aquella áspera y revuelta mata de cabellos; pero ahora, gozando de circunstancias más favorables, sus extraños y adustos ojos brillaban con una fascinación sutil y su profunda voz tenía entonaciones que seducían al oído.

Nunca cenera con lord Algy; sólo alguna vez comieron juntos, y ahora le tocaba observar cómo habían de hacerse las cosas, puesto que ignoraba las reglas de la etiqueta. El señor Devereux le indicó ya algunas nociones durante su primer año de estancia en "Liv" y "Deve", pero ella le había desahuciado, despreciando sus proposiciones de una generosa instalación. Siempre creyó que no debía dejar que sus encantos se gastasen con nadie, más que con un aristócrata con el que pudiera adquirir tono.

Ningún vecino de la Pradera de Bindon, ningún amigo de la familia, ningún compañero del tren de la mañana había recibido de ella una palabra afable, ni mucho menos un golpecito con la punta de sus uñas fuertes y blancas. Era como un racimo de uvas que conservaba su perfecta lozanía.

Desde que se sentó a tomar la sopa fué siguiendo en todos sus movimientos a lord Algy. Rehusó tomar las ostras, y se recreó contemplando el placer epicúreo con que él las tomaba. No sabía a ciencia cierta qué cubiertos había de utilizar; suponía que aquel tenedorcito de tres dientes...; pero estaba decidida a no cometer errores.

Era bastante fácil engullir ostras aderezadas con vinagre y pimienta roja, con inmensas rebanadas de pan y manteca y una botella de cerveza fuerte, que así las había comido su hermano Fred algún sábado por la noche; o podían tomarse con el gesto delicado, con que lo hacía la gentil Mabel Cawber, su novia, cuando encorvaba el meñique y usaba sólo el pulgar y el índice; pero antes de que ella, Catalina Bush, tragase la primera, necesitaba saber cómo se comían en el mundo de lord Algy. Nana bueno acarrearía un desliz en este punto.

A medida que la cena avanzaba, lord Algy comenzó a hacerla el amor más ardiente, y el champagne excitó el espíritu en ambos. El le reprochó su dureza por no haberle permitido desempeñar su papel de doncella. Ella era una muchachita caprichosa; pero esto no significaba que seguiría siendo adusta con él ¿verdad?

No, no lo sería; es que de pronto se había dado cuenta de que algunas prendas de su indumentaria no eran bastante finas para aquella

M.E.C.D. 2016

ALQUILERES DE CASAS

EN 16, entre 19 y 21, Vedado, se alquila un piso alto, de construcción moderna, muy fresco, compuesto de sala, hall, tres habitaciones, baño precioso intercalado, comedor al fondo, cocina de gas, servicios de criados, teléfono, agua fría y caliente en abundancia. Precio 55 pesos. También hay un alto más pequeño con escalera de mármol independiente. Más barato. Informan en el mismo.
36216 5 ago.

ALQUILO Quinta 78, altos, entre Paseo y 2; con cinco cuartos, todas las comodidades; precio rebajado 90 pesos. Informan en los bajos. F-2250.
S-4294 1 ag.

SE alquilan los hermosos altos de la casa calle 14 número 189 entre 19 y 21 Terraza, s.ala, saleta ,tres cuartos ,dos de baño, la llave en la bodega de 14 y 21. Informan 13 número 99. Teléfono F-2567.
36142 30 jl.

ALQUILO: Baños 63, entre 23 y 25. Sala, tres cuartos, baño, comedor, cocina, cuarto servicio de criado, garage, patio y traspatio. La llave enfrente bodega.
36274 31 jul

SE alquilan los altos de la casa 19 esquina a 4, compuesta de recibidor, sala, comedor, cinco habitaciones y demás servicios y tiene un portal a todo el frente de la casa, ideal para este tiempo de calor. Precio $120.00. La llave al lado. Informes: F. O. 1902. 36017 30 jl

CALZADA 53, esquina F, Vedado, se alquila el magnífico piso alto. Alquiler $215. La llave en G y Calzada. Informes Tel. F-1050.
35749 2 agt.

VEDADO. Se alquila calle 12 número 17 entre 11 y 13, con cuatro habitaciones. Alquiler mensual 100 pesos. Informan 17 número 20 entre L y M. Teléfono F-5526.
36154 6 ag.

EN el Vedado, se alquila la casa de una sola planta E entre 27 y 29, Se compone de jardín, portal, sala, cinco cuartos dormitorios, dos baños intercalados, comedor, cocina, patio al fondo. Garage para dos máquinas con dos habitaciones en los altos. Acera de la brisa. Informan E esquina a 27.
35950 1 ag.

SE ALQUILAN EN LA CALLE 15 NUMERO 113

entre 18 y 20, unos altos de casa de moderna construcción, compuesta de sala, saleta, tres cuartos, baño intercalado, comedor, cocina de gas o carbón, cuarto y servicio de criados. Informan en los bajos. S 4590 4 ag

CALLE 10 número 15, esquina a 13, Vedado, alquilo en $70, estos altos, frescos y elegantes, con sala, comedor, tres habitaciones, baño intercalado, cocina, terraza y cuarto y servicio de criados. Agua abundante. En la misma informan a todas horas.
36032 30 jl.

VEDADO. Se alquilan las casas calle A número 264, entre 27 y 29, bajos, cuatro dormitorios, garage y demás comodidades. Calle 25 número 414, entre 4 y 6 bajos, tres dormitorios y demás servicios. Informan Calle 2 número 8, Vedado.
36040 30 jl.

VEDADO. Alquilo altos, tres cuartos, sala, comedor, cuarto criados, servicios, cocina, 65 pesos. 19 entre E y F, 249. Informan en los bajos. 35921 31 jl

VEDADO

Se alquila la más fresca y moderna casa de I esq. a 9 de altos con bonito portal y terraza; sala; recibidor; comedor; cinco espléndidas habitaciones; baño completo; dos halls; pantry; cocina; cuarto y servicio de criados y garage. Informan I núm. 5, Vedado. 36100 1 ago.

ALQUILO, calle D casi esquina a 23, Vedado, casa con cinco cuartos, sala, comedor, recibidor. Precio adecuado. Informan: calle 23 número 278 1-2.
35837 30 Jl.

ALTOS, 184, calle C entre 19 y 21, con espléndida sala, terraza y comedor, cinco espaciosas habitaciones, agua abundante, sombra y brisa, cocina de gas, calentador, garage opcional.
34500 4 agosto

SAN Lázaro 98, segundo piso moderno, escalera de mármol, sala, comedor, hall, tres cuartos, baño intercalado completo, cocina de gas. La llave en los bajos. Informes M-2863. De noche F-2124.
S-4539 1 ago.

CALLE 10 número 161 entre 17 y 19, Vedado. Propio para matrimonio, piso bajo, decorado moderno, cielo raso, jardín portal, sala, dos cuartos, baño moderno intercalado, cocina de gas, etc. Puede verse a todas horas. La llave en la bodega esquina 17. Informan M-2863. De noche F-2124. S-4541 1 ago.

SIN estrenar se alquilan unas casas de bajos y altos, juntos o separados los bajos, 4 habitaciones, baño intercalado, sala, comedor, precio 85 pesos, los altos 5 habitaciones de familia, 3 de criados, precio 120 pesos. Calle 27 entre A y B, Vedado. 35685 30 jul

AMUEBLADA se alquila en el Vedado una casa en la calle 2 7entre J y K número 9, a familia de buenas referencias y garantías. Informan teléfono F-3566.
35530 1 ag.

VEDADO. En $225, se alquila la espléndida casa de una sola planta calle M número 35 entre 19 y 21, con gareges y demás comodidades. Llaves e informes al lado en los bajos del número 37.
35259 1 ag.

SE alquila casa sin estrenar, planta baja, abundante agua con siete cuartos, sala, comedor, baño intercalado, baño para criados, portal, jardín, garage, todo por el módico precio de 80 pesos situada en la calle 25 entre 24 y 26. Vedado. Su dueño: 17 y D, ferretría La Perla, Tel. F-1826. S-4480 31 jul

ALQUILO los hermosos altos de 23 y Paseo, la llave al lado, Paseo 226, bajos, y los amplios bajos de Paseo 25, la llave en los altos. Informan Gómez y Hno. La República. Tel. A-1796. 35087 1 agt.

21 entre G y F acera de brisa y sombra, a una cuadra del tranvía de 23, se alquilan casas acabadas de fabricar con todos los adelantos modernos de 2, 3 y 4 cuartos dormitorios, jardines, terrazas, salas, comedores, recibidores, baños, agua caliente y cocinas de gas. Precios desde $55 a $80. Se pueden ver a todas horas. Informan Tel. A-1051.
35255 22 ag.

C. ENTRE 21 y 23, ALTOS ALQUILA

casa, sala, terraza, comedor, cuatro cuartos, comedor, cocina y baño. F-4252. Tavel. 32044 7 Agt.

21 No. 352, casi esquina a Paseo (Vedado) Casa de dos plantas, mucho orden y tranquilidad, apartamentos con cocina y servicio privado. Precios de situación.
34632 30 jl.

EDIFICIO TAVEL, 21 y C, ALQUILA

casas con sala, comedor, cocina y baño, con dos, tres y cuatro cuartos; otra con sala, cuarto cocina y baño. F-4252. Tavel.
32043 5 Agt.

VEDADO 22 número 1-A, casi esquina a 11, a una cuadra de los tranvías de Línea, se alquila casa nueva muy cómoda. Precio 40 pesos. Lás llaves en la bodega de 11 y 22. Informan Tel. A-1051.
34855 31 jl.

DEPARTAMENTOS

SE alquilan los altos de la calle G número 70, entre 7 y 9, a la brisa; sala, saleta, seis cuartos, baños intercalados, cuarto y servicios de criados. Informa La Vinatera, Arbol Seco y Peñalver. Telf. U-1794.
35226 30 jl.

VEDADO. En $160 se alquilan los bajos de la moderna casa calle M número 37 entre 19 y 21, con garages y demás comodidades. Informan en la misma a todas horas. 35260 1 ag

SE alquila en la calle 8 núm. 48 casi esquina a 23 unos modernos altos compuestos sala, saleta, 4 cuartos y baño moderno. Informan en los bajos.
35629 30 jul

PARA FAMILIAS "BIEN"

A precios de situación, casas completas 60, 50 y 44 pesos, modelo de inpendencia, elegancia y ventilación, amuebladas 100 y 80 pesos. Gran edificio "Maine Apartaments", Crucero, M y 13, media cuadra de Línea y del Malecón, lo mejor de la Habana. S-3911 30 jl.

SE alquila, la casa calle H No. 200, entre 23 y 25 altos, muy frescos, cuatro cuartos, baño intercalado, abundancia de agua, cocina de gas, calentador, servicio de criados, etc. Precio $115.00, informa señor Méndez, Habana, 86. Teléfono A-2446. La llave al lado, por 23.
33853 30 jl.

VEDADO. Se alquilan los altos más frescos y mejor situados de la aristocrática barrida, calle 17 esquina a C. Tienen sala, comedor, cinco habitaciones, hall y servicios dos amplias terrazas por ambas calles. Rentan 105 pesos. Informan en los bajos. Francisco Plá y Cía. Tel. A-7455.
34916 31 jl.

VEDADO calle 15 entre 26 y 28, se alquila la casita cabada de fabricar, sala, dos cuartos, comedor, cocina y cuarto de baño con agua cliente. Precio 25 pesos. Informan Teléfono F-1183.
34893 31 jl.

SE alquila, la casa calle 23, No. 209, tres cuartos, abundante agua, calentador, cocina de gas, comedor grande al fondo, muy fresca, servicio de criados independiente. Precio $100, informa señor Méndez, Habana 86, teléfono A-2446. La llave al lado, en el 207. 33854 30 jl.

VEDADO. Se alquila una casa en la calle 4 esquina a 15, con jardín, portal, recibidor, sala, living room, dos cuartos, baño intercalado, os clasets, hall, comedor, pantry, cocina, tres cuartos, baño y comedor de criados en la planta baja, dos terrazas, ocho cuartos, seis closets, tres baños, cuarto desahogo y pantry en la planta alta. Espacio para dos máquinas, dos cuartos y servicios para criados. Precio 350 pesos y la llave la tiene el jardinero.

Vedado. Se alquila una casa en la calle 15 casi esquina a C con portal, sala, cinco cuartos, baño intercalado, comedor, cuarto desahogo, cuarto y comedor de criados y cocina. En el traspatio lavandería y cuarto para baules, garage para una máquina. Precio 200 pesos.

CLAUDIO R. ARELLANO

Cuba 50. Teléfono A-8297.
E 1619 ind. 14 jl.

CASITAS INDEPENDIENTES, $15

Calle 26 entre 27 y 29, Vedado, a una cuadra del tranvía de la calle 23, compuestas de portal, sala, cuarto, cocina, servicios sanitarios y patio independientes. Informes Manuel Rodríguez, bodega Las Mercedes, 26 y 27. Teléfono A-0383.
34248 18 Ag.

SE alquila la casa calle 25 entre Paseo y 2, Vedado, con sala, comedor, cinco cuartos, baño con agua caliente, cocina y baño de criados. Informan al lado.
35106 30 jl

SE alquila hermosa casa dos plantas, portal, sala, saleta, 6 habitaciones, 2 baños, garage 2 máquinas, 500 metros jardín, 5a. No. 35, Vedado. Informan Línea entre K y L. Telf. F-1345.
34535 6 ag.

SE alquila hermosa casa Línea núm. 111, casi esquina a 12, compuesta de jardín, portal, sala, comedor, cuatro habitaciones, baño familia, cuarto y baño criados, cocina y servicios sanitarios completos. Alquiler $80.00. Informan: Teléfonos A-4358, M-6263. Altos botica "Sarrá". 35348 30 jul

SE alquilan los altos de la casa Calle 15 número 198, entre G y H, compuestos de sala, comedor, tres habitaciones con baño intercalado, cocina ed gas, cuarto de criado con su servicio, etc. Razón: Calle H número 138, esquina a 15.
35237 30 jl.

(3)—J. del Monte y la Víbora

ALQUILO una casa, Pasaje de Picallo por Municipio, entre Jesús del Monte y Fomento, con sala, saleta, dos cuartos, baño, cocina y patio, precio de situación. Informan teléfono I-7005.
36298 6 agt.

JESUS DEL MONTE

Alquilo la más cómoda casa en Ensenada 14 en 30 pesos y tiene sala, saleta, tres hermosas habitaciones, las llaves en el 16, bodega. 36198 3 ago.

ALQUILAN dos casas nuevas figura chalecito Rosa Enríquez y Pernas, media cuadra Luyanó ,portal, sala, saleta dos habitaciones, baño completo. Ganan 35 pesos. Llaves bodeba.
36178 3 jl.

EN 35 pesos se alquila el primer piso calle Rosa Enríquez 129, entre Infanzón y Abreu, dos cuadras carritos Luyanó, sala, saleta, comedor, tres cuartos, baño y cocina. Llaves los mismos. Tel. I-4990.
36176 5 ag.

SE alquila una casa en la calle 1a. entre Bellavista y Kessel. La llave al lado en Nuestra Señora del Rosario, Calzada de Arroyo Apolo 789, frente a Santa Amalia, está acabada de pintar y tiene mil metrs de terreno. Teléfono F-2086.
36036 2 ag.

ALQUILO en la Víbora; Buenaventura 28 esquina a San Francisco; casa con sala; saleta; cuatro habitaciones; cocina; servicios; 40 pesos; teléfono U 5578.
36060 30 jl.

ALQUILO Santa Emilia 10, esquina a Dolores; para cualquier establecimiento; buen punto y poco alquiler; llaves: peluquería de al lado; informes: Cuba y Luz; bodega; M 3388.
35965 4 ag.

ALQUILO altos frescos; abundante agua; en lo mejor de la Víbora; San Francisco y 10 de Octubre. Informan: Los Castellanos; teléfono I 1622.
36093 1 ag.

SE alquila en 25 pesos la casita Revolución 65, esquina a Avenida de Acosta, con entrada independiente; Avenida de Acosta 36, informan; teléfono I 1180.
36106 30 jl.

GRAN oportunidad para los bodegueros. Se alquila la casa de Santo Suárez 106 esquina a San Julio. La llave e informes en la botica de Paz y Santa Emilia o Reina 97, tienda. S 4571 1 ag

SE alquila en la Víbora, Felipe Poey 2, entre Patrocinio y O'Farrill, chalet con portal, sala, saleta, cuatro cuartos con lavabos de agua corriente, comedor, cuarto y servicio de criados, tanque y motor para agua. La llave al lado en Villa Chiquita Informes Alonso y Ca. Inquuisidor 10, Teléfono M-5111.
35772 3 agt.

ALQUILERES DE CASAS

SE alquilan los nuevos y frescos altos y bajos de San Luis casi esquina a Mangos con sala, saleta, dos grandes cuartos, baño completo y cocina. Precio de situación. Informan po rel Tel. M-1566.
S-4606 31 jl.

SE alquila, Reparto Guasimal, calle Joaquín Delgado, entre Yumurí y Guasimal, casa madera, portal, sala, dos cuartos, comedor, cocina y sus servicios sanitarios, precio 20 pesos. 36316 2 agt.

SE alquilan dos bonitas casas en Municipio 21, a media cuadra del tranvía de Concha. Informan San Ignacio 56. Telfs. M-3291, A-5409.
36164 1 ag.

LOMA de Chaple, alquilo moderno chalet San Francisco de Asís número 7 casi esquina a Chaple, a media cuadra de la Calzada, con tres cuartos, uno de criada, amplio garage y demás comodidades. Precio 80 pesos. Informan teléfono A-1065.
S-4610 31 jl.

SE alquilan casitas con luz a 18 pesos, calle de Armas número 20, entre Concepción y San Francisco. La llave en la casita número 8. Tengo de 14 y 18 pesos en Pocito número 323 esquina a 16, Reparto Lawton, con tranvía por la esquina. Informan teléfono X-1405.
S-4602 2 ag.

SE alquila en lo mejor de Jesús del Monte, calle Correa esquina a Flores, los modernos y muy frescos altos; agua abundante; informan en los bajos; teléfono I 1944. 36105 31 jl.

SE alquilan los hermosos altos de Rodríguez y Ensenada. La llave en la bodega. Informau teléfono A-1752.
S 4575 11 ag.

SE ALQUILA

la casa San Indalecio 23, bajos y primer piso, con tres cuartos, entre San Leonardo y Rodríguez, cómoda y fresca, cocina, patio y traspatio. Informan San Leonardo 20. 35780 1 agt.

SE alquilan los bajos de la casa Porvenir 3, compuestos de sala, saleta, dos cuartos, baño, comedor, cocina de gas y baño intercalado. Informes y la llave Cuba 100 y 102. Tel. A-2596. 35618 30 jul

LOMA DEL MAZO

En lo más alto se alquila la casa de esquina Patrocinio 22, con jardín, portal, hall, saleta, sala, hermoso comedor con vista a la Habana, seis hermosas habitaciones, dos baños, cuarto de costura, pantry, cocina, tres buenos cuartos criados y servicios, garage y traspatio. Precio módico con tanque y motor. Informan en los altos. A tres cuadras del paradero. I-1377. S-4534 30 jul

SE alquila una casa en Colina 45 entre Reyes y Benavides, Jesús del Monte, sala, dos cuartos, cocina y servicios en 17 pesos. Informan en la misma.
35546 31 jl.

DIEZ de Octubre 58 segundo piso sin estrenar, sala, saleta, cinco cuartos, dos baños, cocina gas, mucha agua, cincuenta pesos, enfrente la llave.
35589 4 ag.

SE alquila un alto en la calle Municipio y Villanueva, es moderno y está en la esquina de la brisa, se compone de sala, comedor y tres cuartos, precio de situación $30. La llave en los bajos. Tel. M-5202. 35669 30 jul

ACABADA de fabricar se alquilan los altos de la casa General Lee y Juan Delgado núm. 27, Santo Suárez, a nueve varas de la línea, precio de situación, informan al lado, teléfono I-4398.
35614 2 agosto

SE alquilan P. Consuegra 33 y 35 jardín, portal, sala, saleta, tres cuartos, baño intercalado, comedor, cuarto y servicio de criados y traspatio con frutales.
35583 30 jl.

VIBORA

Se alquila la preciosa casa Avellaneda 21 esquina a Antonio San Miguel, en el Rubio, en la cantidad de 70 pesos. La llave en Antonio San Miguel 20. Informes en los teléfonos U 5087 y FO 7610.
35476 30 jl.

SE alquila en lo más alto de la Loma Chaple San Carlos 2, letra C, una hermosa casita compuesta de jardín, portal, sala, comedor dos habitaciones, baño moderno y cocina. Precio 40 pesos. La llave en la casa de al lado. Informes teléfono M-1049. 34838 31 jl.

REPARTO Santos Suárez, Durege y Correa, altos, taller carpintería, alquilo magníficas habitaciones, nunca falta agua. Informn en la misma o M-1429. Alquiler 11 pesos. S-4458 31 jl.

DUREGE y Correa alquilo magnífico local para establecimiento, cinco puertas hierro, contrato largo. Alquiler 50 pesos. Informan taller carpintería al dobiar o M-1429. S-4459 31 jl.

FOMENTO C, se alquilan altos frescos y cómodos, una cuadra de la Calzada 10 de Octubre y dos de Toyo. Sala, comedor, tres cuartos, baño moderno. Se dan baratos. Teléfono I-3430. 34853 31 jl.

ALQUILO $45, altos aislados y modernos, Princesa 10, dos cuadras Calzada Jesús del Monte, sala, saleta, cuatro habitaciones, baño intercalado, abundante agua, tiene motor. Llave en bajos. Informan teléfono M-2520.
34695 5 jl

SE alquila casa Jesús del Monte, 116, entre Puente de Agua Dulce y Quinta de Dependientes, propia para comercio. Su dueño, Luis Estévez 120, teléfono I-2305. S 4407 30 jl

SE alquilan espléndidos altos y bajos en la calle Rosa Enríquez, esquina a Santa Felicia, (Luyanó). Precios de situación. Llaves e informes en Rosa Enríquez número 18-A teléfono I-6284.
S-4467 30 jl.

ALQUILO dos casitas nuevas y frescas, sala, cuarto, cocina, patio y servicios sanitarios independientes cada una; gran azotea y luz. Rebajada a $16. Pasaje Mercedes, Lacret entre Cortina y Figueroa. Informan: Letra A o Factoría 68, altos. 35240 2 ag

SE alquila, Santa Catalina número 75, entre Armas y Lawton, Víbora. Preciosa casa moderna con cuatro cuartos bajos y dos altos y demás comodidades. Precio: $65.00 y garantía dos meses en fondo. Informa: Castroverde. Tel. U-3567.
35341 30 jl.

PROXIMO a desocuparse, se alquila el precioso chalet O'Farrill esquina a Figueroa. Puede verse. Informa su dueña, teléfono I-3442. 35782 31 jl.

SE alquila esquina para establecimiento en D y 8, Reparto Batista, módico alquiler. La llave en la casa del lado, por cale 8. Informes teléfono I-3412.
35108 1 ag

(4)—Regla, Guanabacoa y Casa Blanca

GUANABACOA. Se alquila la casa Pepe Antonio 14, compuesta de sala, saleta, cuatro habitaciones, cocina, servicio sanitario moderno, un pozo con su bomba. Informan Obrapía 19. Teléfonos M-6934 y F. O. 1736. S 4580 31 jl

(5)—Marianao

MARIANAO. SAMA NUM. 25

Se alquila esta hermosa casa. La llave en la misma. Informan Chaple y Sola. Teléfono A-2736. 36118 2 ag.

BUENAVISTA. Alquilo hermoso chalet. Todas comodidades, mucho terreno, jardín, árboles, agua abundante. Paradero Rabel. Tel. FO-1691. S-4607 2 ag.

SE alquila la casa calle 16 entre 1a. y 3a., Reparto Almendares, acera brisa, acabada de construir, con sala, comedor, 3 cuartos, baño intercalado, cocina, servicios de criada, portal y jardín; precio 45 pesos. Informan en la misma.
35986 2 ag.

ALQUILASE casa y seis mil varas de terreno con árboles frutales, propio para lechuga o flores y cría de gallinas, a una cuadra del paradero de Columbia, Calzada de Marianao y Calle Octava, Marianao. En 30 pesos todo. Informa Sr. Garl, O'Reilly, 59. M-6184. 36031 30 jl

MARIANAO Buen Retiro, Steinhart (Línea)) entre San Jacinto y Robau, casa cinco habitaciones, dos baños intercalados, espacioso garage. Llave esquina enfrente. Precio 75 pesos. 35631 30 jl.

ALQUILO dos casas, compuestas de portal, sala, y dos cuartos, comedor al fondo y servicios; a $25. Informan en Lanuza y Primera, bodega, Reparto Almendares, teléfono F. O. 1726.
S 4597 30 jl.

ALQUILERES DE CASAS

REPARTO "Columbia", por $30.00 mensuales con fiador o dos meses en fondo se alquila casa completamente nueva y sin estrenar en Núñez 19, entre Miramar y Lanuza, muy cerca de "La Tropical", tranvías, buenos Colegios, muy fresca, con portal, sala, tres cuartos, baño intercalado, comedor, cocina, gran patio con entrada independiente, agua abundante fría y caliente. La llave en la Bodega de la esquina. Informes: Teléfono A-1556. Prado 125, Habana.
35613 1 agosto

SE alquila en el Reparto Almendares, calle 9 entre 8 y 10, frente a doble línea de tranvías, un moderno chalet de dos plantas con todas las comodidades incluso garage. La llave al lado. Precio: $90. Informes en San Ignacio 50, teléfono A-7501. 35878 5 Ag.

ALQUILO Reparto La Sierra, hermosa casa calle 6a. entre 1a. y 3a. con jardín, sala, recibidor, comedor, hall, una habitación baño, garage cuarto de chauffeur y criada en la planta baja. Cinco habitaciones y baño en la alta. La llave al ldo. Informn Carlos III, 209, altos. U-5792.
34235 31 jl.

EN LO MAS PINTORESCO DE MARIANAO

Se alquilan casas modernas con abundante agua. Tranvías a la puerta. Hay esquina preparada para bodega. Informan en la misma. Calle Luisa Quijano y Carmen. 35776 31 jl.

(6)—Cerro

CERRO. En San Quintín y Magnolia se alquila una espléndida accesoria, precio $16.00, con luz, mucha agua. Informan en la bodega. 36311 3 agt.

CERRO CASAS A 18 PESOS

Se alquilan en Primelles 79 y 81 casitas con sala y cuarto, lavabo de agua corriente y completos servicios independientes. 36197 3 ago.

CASA Tulipán 12, Cerro. Cinco habitaciones, sala y antesala, cuarto baño, para sirvientas tres habitaciones, lugar para automóvil. Precio módico.
36127 3 ag.

ALQUILO en 25 pesos casa, sala, comedor, dos cuartos, patio, servicios, escalera para la azotea; está recién pintada. San Cristóbal 24, casi esquina a Prensa, una cuadra del paradero del Cerro. La llave en la bodega. Informes San Miguel 125, bajos. U-1802. 35911 31 jl

SE ALQUILAN

Se alquilan muy baratas, preciosas casas, acabadas de fabricar, en Universidad y Cruz del Padre, a una cuadra de Infanta. Informan teléfono A-8375 y A-6020.
S 4584 4 ag.

SE alquilan dos accesorias, independientes, a $15.00, sin luz. Informan Carmen 10, Cerro. Tel. I-5852.
35765-66 1 agt.

Extra-radio

SE alquila en 50 pesos chalet amueblado con garage, en Ardai, a 20 minutos de la Terminal. Llave al lado casa del Senador Barreras. Informan: Malecón 3. Tel. A-6342. 36242 31 jul

(B) DEPARTAMENTOS

(7)—Habana

SE alquila en Amargura 77, buen departamento, unos con vista a la calle y otros con baño. La llave en la misma. Informan 23, 181, esquina a I. Teléfono F-4071.
S-4632 5 agt.

EDIFICIO LAS AVENIDAS

Avenida de Menocal y Avenida de la Independencia, se alquilan apartamentos con sala, comedor, dos cuartos y servicio en 35 pesos. S-4615 4 ag.

EN casa de matrimonio solo de moralidad, se alquila un fresco y amplio departamento alto independiente y vista a la calle, precio de situación, único inquilino. Razón Neptuno 230, esquina Oquendo (bodega). 36146 1 ag.

MONTE 2-A, ESQUINA A ZULUETA, alquilo departamentos de dos habitaciones, amplios y frescos, con vista a la calle, luz toda la noche.
35898 30 Jl.

HABITACIONES

Al que quiera vivir económicamente, fresco y saludable, le ofrecemos los mejores departamentos de la Habana en la moderna casa de cuatro plantas, Sol 85, con todas las comodidades modernas; véalas que le convienen; informan en la misma; departamento 208. 36103 1 ag.

NARCISO López 2, frente al Muelle de Caballería. Alquilo a $30 departamentos de tres habitaciones con vista a la calle, servicios privados completos. También hay habitaciones.
35900 30 Jl.

DEPARTAMENTO

En Bernaza número 44, piso primero. Alquilo fresco y cómodo, con dos habitaciones, lavabos de agua corriente y balcón a la calle, con o sin comida, en casa particular.
35833 30 Jl.

HABANA 85 esquina a Lamparilla. Alquilo departamento de dos habitaciones con lavabo de agua corriente y vista a la calle. Punto muy céntrico, comercial.
35901 30 Jl.

EDIFICIO "PRIETO"

Muralla núm. 98, casi esquina a Bernaza

En este edificio, que por su situación ofrece grandes ventajas por encontrarse en el centro comercial de la ciudad, se alquilan grandes y ventilados Departamentos para Oficin, a precios sumamente módicos. Muralla número 98. Tel. A-4661.
E 1694 ind. 26 jl.

UN departamento y una sala se alquilan en casa de familia lo mejor de la Habana a dos pasos del Parque Zayas, Monserrate 41. Precio de situación. Teléfono A-6639. 35137 30 jul

SE alquila un apartamento propio para establecimiento, San Miguel núm. 66 entre Galiano y San Nicolás. La llave en la barbería. Informan San Ignacio 39 esquina a Sol, Almacén. 35141 27 jul

FAMILIA honorable cede espléndido departamento, muy fresco, dos habitaciones, comedor, cocina de gas, servicios, luz, agua siempre, entrada independiente, $40. Obrapía, 63, 2o. izquierda.
35093 1 agt.

FRENTE Secretaría de Gobernación se alquila magnífico departamento paar profesional u oficina. Tacón 4 A-7627.
E 1702 ind 3 jl

ALQUILO apartamentos Edificio Collazo, Malecón 250 y San Lázaro 254. Pueden verse a todas horas. Precios de situación. Informes en el mismo.
34504 3 Ag.

OBRAPIA 14

Se alquilan departamentos con vista a la calle, compuestos de habitación, sala, comedor, cocina ylavabo de agua corriente. Tienen servicio sanitario privad.o También hay habitaciones muy independientes, con baño y servicio sanitario. Casa de departamentos. Teléfonos A-3780 y M-1313 35068 30 jl

DEPARTAMENTOS

EDIFICIO CARREÑO

Departamentos para familias, amueblados y sin amueblar .Precios módicos, Teléfono U-2958. Oficina 2o. piso.
34720 31 jl.

OFICINAS

Edificio "Llata" en Aguiar 116. Departamentos frescos con buen servicio, desde 20 pesos hasta 60 al mes. Véanse.
34242 2 Ag.

(8)—Vedado

EN el Edificio Arcos, F entre 19 y 21, Vedado, se alquila un departamento con sala, comedor, dos cuartos, baño completo y cocina de gas. Hay otros más pequeños, desde 20 pesos en adelante. Pregunten por el conserje, señor Fermín.
35929 1 ag.

VEDADO, Baños entre 17 y 19 edificio Menéndez, alquilo apartamentos muy frescos, baratos, tienen sala, dos cuartos, baño, cocina, informan en la misma.
35612 4 ago.

EDIFICIO CHIBAS

Calle G, (Avenida de los Presidentes) esquina a 25, en la parte más alta, fresca y sana del Vedado, alquilo apartamentos con todas las comodidades, agua abundante, fría y caliente, elevador, día y noche. Precios módicos.
34655 4 ag.

(9)—Barrios

PARADERO del Cerro. Calle Havana Park 1. Para personas de gusto, alquilan apartamentos modernos, frescos y ventilados; de sala, cuarto, baño y cocina, también óe baño completo. Precios, 26, 23, 22, 20 y 18 pesos. Una casa de 24 pesos. Comunicación rapidísima. Teléfono I-7413. 35777 5 agt.

SE alquila en Santos Suárez, Calle Zapote, esquina a Gómez, un apartamento compuesto de sala, saleta, 2 habitaciones, baño intercalado y balcón por dos calles. Informan en los bajos. M-3011.
S-4560 3 agt.

(C) HABITACIONES

(10)—Habana

A precio de situación se alquilan dos habitaciones juntas o separadas a hombres solos o matrimonio sin niños, luz y teléfono, se dan comidas si se desean. Se cambian referencias. Tel. M-7746.
36277 1 agt.

SE alquila en Angeles 43 altos, grande, fresca y hermosa habitación, y en Peñalver se alquila o se vende casa de 5 habitaciones, sala, saleta. Informan Teléfono M-6748. 36153 7 jl.

SE alquila en Obrapía 48, altos, una habitación amplia y ventilada. Puede verse. Informan en la misma casa.
35927 1 ag.

SE alquila una hermosa habitación, cómoda, fresca y ventilada, informan Neptuno núm. 101. Pregunten por Cao.
36240 31 jul

CASA de familia se alquilan dos amplias habitaciones con servicio independiente a matrimonio sin niños, se exigen referencias. San Ignacio 84 A, tercer piso.
36235 31 jul

SE alquila una hermosa habitación en casa particular para hombres solos de morilidad, se piden y dan referencias, hay hermoso baño y agua abundante. Estrella 56 primer piso, no molestar en los bajos. Pueden comer en casa si lo desean. 36121-22 31 jl.

ALQUILO habitaciones, departamentos, desde 12 a 30 pesos, Sol número 63 altos, Cuba número 91 y 113, Inquisidor número 10, Oficios número 10, Cárdenas número 2 esquina a Monte, D número 4, Vedado. Primera y Tercera.
S-4612 5 ag.

ALQUILO habitaciones departamentos, Virtudes número 1 entre Prado y Consulado, precio 15 a 35 pesos, agua abundante, lavamanos, con o sin muebles.
S-4613 5 ag.

SANTIAGO 11 entre Salud y Finlay se alquilan habitaciones a 15 pesos. Informa el encargado. Orden y moralidad.
36169 2 ag.

O'REILLY y Cuba se alquilan dos habitaciones juntas o separadas altos del café. 36264 31 jul

SE alquila una habitación en casa de familia, Neptuno 84 altos, esquina a Manrique. 36263 30 jul

SAN Rafael 14, se alquila una hermosa habitación con vista a la calle propia para oficina o matrimonio, un departamento muy barato independiente Virtudes 13 un amplio zaguán.
35699 90 jl.

QUINTA AVENIDA

de J. Socarrás Zulueta 71, altos, Teléfono A-1630. Espléndidas habitaciones, dobles para familias, estables, con y sin muebles, comida inmejorable, precios sin competencia. Habitaciones para hombres solos desde treinta pesos con todo servicio. Se admiten abonados al comedor Casa de toda moralidad.
35783 25 agt.

EN casa particular se alquila habitación fresca con baño y balcón a la calle, con toda asistencia para una persona $40 para dos personas $60. Cristina 4, segundo izquierda. S-4546 2 ago.

HABITACNONES grandísimas, ventiladas con terraza, 14 y 16 pesos, espléndido baño intercalado, lavabo agua corriente, pisos mosaicos, luz, teléfono, Empedrado 33 entre Habana y Compostela.
35523 31 jl.

SE alquila en Animas 170, altos una habitación, con lavabo de agua corriente, y teléfono, puede verse a todas horas.
35788 1 agt.

SE alquilan habitaciones amuebladas, a $10, 15, 20, 25 y 30 con servicios. Casa de orden y moralidad, frente al Capitolio. Altos del Cine Niza. Prado 97.
35977 30 jl.

SAN Rafael número 112 bajos, alquilo habitación grande y ventilada, con luz y llavín, baño anexo, con o sin muebles, casa tranquila. Precio de situación.
S-4531 30 jl.

SE alquilan habitaciones altas, frescas y ventiladas, entrada independiente, a hombres solos de absoluta moralidad; desde diez a dieciocho pesos; Belascoaín 31, por Concordia. 35278 2 jl.

AMARGURA núm. 7, se alquilan habitaciones altas a 7, 8, 9, 10, 11 y 12 pesos.
35335 30 jul

EL PALACIO DE GALIANO GRAN CASA DE HUESPEDES GALIANO 101, ENTRADA POR SAN JOSE

Esta hermosa casa acabada de reformar por sus nuevos dueños tiene espléndidas habitaciones y los nuevos dueños ofrecen habitación, desayuno, almuerzo y comida desde $80.00 matrimonios. Precios de situación. 35368 2 agosto

EDIFICIO SAN IGNACIO 12

Edificio cerca del mar, alquila frescas habitaciones, rebajadas de precio. Hay teléfono. 35317 31 jul

EDIFICIO CATEDRAL

Tome su habitación o apartamento, vista al mar, lo más fresco para el verano. Elevador y demás comodidades. Empedrado número 4. Hay teléfono.
35318 31 jul

"CAMPOAMOR", Obrapía 99, una cuadra Parque. Lujosas habitaciones, vista calle, muebles o sin, baños calientes cualquier hora buen servicio, buena comida. Precios de situación.
35291 7 ag.

ALQUILO habitación amplia y fresca con lavabo de agua corriente; hay servicio de agua caliente; se prefieren hombres solos. Nunca falta el agua. Bernaza 41, altos. 34625 31 jl.

SE alquilan hermosas habitaciones en Galiano 132, altos de "El Brazo Fuerte", con luz, balcón a la calle, lavabos de agua corriente y un cuarto de baño moderno. También hay un apartamento. Informan en la misma. Casa de moralidad.
34536 30 jl.

HABITACIONES

HABITACION FRESCA

Jesús María 122, altos. Moralidad, orden y pocos vecinos, propia para dos personas. Siempre hay agua. 36034 2 ag

ESPLENDIDAS habitaciones a dos cuadras del Prado; con agua abundante; luz toda la noche y teléfono; Industria 92; carpintería. 36061 30 jl.

SE alquilan dos buenas habitaciones juntas o separadas, con o sin muebles, a hombres solos o matrimonio sin niños. Agua fría y caliente, abundante, teléfono, buena sala, mucha formalidad. Se piden referencias. Belascoaín 41, altos, entre Neptuno y Concordia.
35984 31 Jl.

EN Rayos 84 A, altos se alquilan frescas y ventiladas habitaciones con buen baño y teléfono. En la misma se dan comidas. 35758 31 jl.

MAGNIFICAS habitaciones, todas con servicios sanitarios y baño completo. Agua fría y caliente. Luz eléctrica y teléfono. Se alquilan a precios económicos en los altos de "La Moderna", Reina 13 (al lado de "La Diana"). Teléfono M-4376.
35774 31 jl.

(11)—Vedado

EN 35 pesos se alquilan 4 habitaciones con garage para una máquina. Calle 27 entre A y B, Vedado.
35684 30 jul

EN casa particular se alquilan dos grandes habitaciones con asistencia. Magníficos baños y gran terraza con vista al mar. Calle 15, 331, altos, entre A y B. Vedado. 34134 1 Ag.

(12)—Barrios

CUARTOS COMODOS

Alquilo en Omoa 14, a diez pesos. Jesús del Monte 156, salita y habitación con luz, $14. Informes allí. 35257 30 jl

(D) LOCALES

(13)—Habana

ALQUILO magnífica planta baja, ideal salón, apoposito para establecimiento, en la calle de Egido, frente a la Estación Terminal. Para verla en informes, Sr. Fernández, Egido 35, de 9 a 12 a. m. y de 3 a 5 p. m.
36295 3 agt.

SE alquila una nave grande en Subirana y Santo Tomás, y el segundo piso de Barcelona 10. Informan en la misma. Tel. FO-1787. 36291 8 agt.

HAGO negocio por una nave muy grande con grandes comodidades en Zanja 78 esquina a Gervasio. Informan teléfono A-9607. 36251 31 jul

SE alquila calle de Galiano número 52 un espléndido local preparado para establecimiento .Informes: Edificio Metropolitana 309. Teléfonos A-4336 y F-4400.
S-4609 3 ag.

EN la calle Muralla esquina a Habana se alquilan varios locales propios para comisionistas y puesto de frutas. Informan en la misma, Bar Muralla.
S-4626 5 ago.

EMPEDRADO 24 un gran local propio para cualquier establecimiento u oficina punto céntrico, se presta para una gran Notaría. Informa el encargado. Precio barato.
36181 2 ag.

PARA cine alquilo el mejor local y mejor punto de la Habana, capacidad para mil lunetas, para informes Federico Peraza, Reina y Rayo, café.
36250 31 jul

ALQUILO en Gervasio esquina a Zanja, un local de 24 metros de fondo por 5 de ancho, todo piso de mosaico, tiene ocho huecos de puerta por Gervasio, propio para cualquier industria o depósito, informan teléfono A-9607.
36249 31 jul

PEQUEÑO salón para establecimiento, se alquila en el edificio de Vives y Carmen por Vives, la llave en el mismo. Informan en Infanta y San Lázaro, Exposición de Automóviles. Tel. U-4753.
36141 4 ag.

EN Neptuno 33, entre Industria y Amistad, se alquila espléndido local nuevo, preparado para establecimiento. Informan Tel. I-4990.
36177 5 ag.

COMPOSTELA 115

casi esquina a Muralla, se alquila un espléndido local con 400 metros cuadrados de superficie, propio para establecimiento o almacén. Llaces: Muralla 67. Informes Morales y Ca. A-2973.
35980 26 ag

FIGURAS 27, cerca de Monte, a precio de situación, alquilo amplio local preparado para comercio, almacén o industria, con tres posesiones utilizables para vivienda. La llave en los altos. Informan Tel. X-1905
35987 31 jl.

SE alquila una planta baja propia para comercio, en Lamparilla número 69. Informan en los altos. 36006 30 jl

SE alquila alquiler rebajado, espléndido local propio para dos establecimientos, uno en $75, compuesto de dos grandes salones y servicios sanitarios completos; otro de amplio salón al frente y espacioso local para familia en $100.00. O'Reilly 13, entre Cuba y Aguiar. Informan altos botica Sarrá. Teléfonos A-4358 y M-6263. 36037 3 ag.

SE alquila espléndido local, Zulueta 32, altos del Pasaje, casi esquina a Prado, para establecimiento y con departamentos para familia. Tiene vidrieras. Informan: Teléfonos A-4358 y M-6263, altos botica "Sarrá". Alquiler $70.00.
36039 3 ag.

COMPOSTELA 59; propia para pequeño comercio, entre Obispo y Obrapaí; informan al lado. 36102 30 jl.

PARA comercio punto ideal para café o bodega parados, únicamente para los giros indicados, se alquila la casa Suárez número 2, al lado del Ten Cen y pegado a Monte, en la misma informan, a todas horas.
35718 5 agt.

EN 80 pesos Compostela número 111 casi esquina a Muralla, montada sobre columnas, 6 metros de puntal, y grandes puertas metálicas. Informan en el 113.
S 4012 3 ag.

CON 556 metros se alquila un gran local y muy barato, en Habana 156, entre Sol y Muralla, para almacén o industria. Informes Muralla 53, Teléfono A-3376, señor García. 32580 7 Agt.

TENIENTE REY No. 14

frente a la Plazoleta. Punto más comercial. Situación ventajosa para el tráfico capitalino. Se alquilan los bajos propios para almacén de víveres. Capacidad 850 metros, sin contar el portal. Tres cámaras frigoríficas en magníficas condiciones.

EN EL MISMO EDIFICIO

se alquilan amplias y cómodas oficinas. Informes en la misma. Teléfono M-4488.
35238 30 jl.

GRAN LOCAL

Salón de 500 metros fabricación moderna sobre columnas, en Apodaca 22, dos cuadras de Monte, se alquila, precio de situación. Llave en la bodega.
34706 30 jl.

LOCALES

PARA VENTA DE ZAPATOS O SOMBREROS, SE DECE EN ALQUILER PARTE DEL LOCAL DE UN GRAN ESTABLECIMIENTO DE LA CALZADA DE MONTE. PARA INFORMES, EN LA LONJA DEL COMERCIO, DEPARTAMENTO 205.
35079 31 jl.

LOCAL espléndido en la Calzada del Monte con buenas vidrieras, da calle y tiene vivienda al fondo, poco alquiler. Informan Monte 301 y Plaza Polvorín frente al Hotel Sevilla, Ferretería. Tel. M-9671 y A-9735.
35689 30 jul

GRAN oportunidad. Se alquila gran local propio para barbería o peluquería. Informan San Miguel y Oquendo, bodega.
35946 1 ag.

ALMACEN O DEPOSITO

600 metros alquilo moderno y espléndido local Compostela 195 y 197 esquina a Velasco al lado de la casa Armour y próximo a los almacenes de la War Line, doy contrato. Informan Muralla número 71, Teléfono A-3450.
35444—13 Ago.

ALQUILAMOS hermoso local propio para establecimiento o industria en Infanta casi esquina a Desagüe. Informan U-1177. 35981 6 ag.

SE alquila hermosa nave Clavel 104 entre Arbol Seco y Pajarito, una cuadra antes de Infanta, 400 metros libres de columnas, nueva, vale 200 pesos. Se da por la mitad, siendo buen inquilino. La llave en el 106, carpintería. Su dueño, Oficios 16. Teléfono A-6567 e I-2804.
S-4495 1 agt.

SE alquila la manzana de Belascoaín núm. 171, donde estaban los automóviles Chevrolet y Ford, toda o en partes, también dos naves en Subirana y Desagüe, con 1.000 metros juntas o separadas. Informa La Vinatera. Arbol Seco y Peñalver. Teléfono U-1794.
35227 30 41

ALMACEN O DEPOSITO

600 metros alquilo espléndido local, antiguo Depósito de hilos, Compostela número 98, entre Muralla y Sol, doy contrato. Informan Muralla 71, Teléfono A-3450.
35443—13 Ago.

(14)—Barrios

SE alquila una hermosa nave en la Calzada de Jesús de lMonte número 118, frente al Puente de Agua Dulce. En la misma también se alquila un buen departamento con vista a la calle y hermosa terraza. Las llaves e nla misma. Informan en 23 número 181, esquina a I. Teléfono F-4071.
S-4605 4 ag.

SE alquila local propio para fonda, bodega, botica u otro giro. Salvador esquina a San Anselmo. Informa su dueño, San Rafael 63-A. Teléfono A-0894.
36004 30 jl.

SE alquila o se vende una esquina para establecimiento. Informa su dueño en 14 y 13, Almendares, de 12 a 1 del día. Pregunte por el señor Japón.
35991 3 ag.

SE alquila la esquina de San Pablo y Clavel, Cerro, para toda clase de comercio. Informan en la misma. Teléfono U-2696. S 4593 1 ag

GRAN OPORTUNIDAD

para los bodegueros. Alquilo la esquina de Santos Suárez y San Julio; la llave en la botica de Paz y Santa Emilia; para más informes: su dueño en Reina 97, tienda de ropa. S. 4571 3 ag.

GANGA. Se alquila un hermoso local en dos departamentos, propios para establecimiento, en Pasaje 5 y D, Reparto Buena Vista. Informan C. de la Valla número 14, segundo piso. 35931 4 ag

PARA carnicería esquina que tiene buen barrio. Se alquila, sale local gratis, veala que le conviene. Dueño Agua Dulce y San Benigno, bodega, A-0470.
35741 7 ag.

TERMINADO de fabricar, se admiten proposiciones para un hermoso local en 10 de Octubre y Bellavista; sirve para todo. Teléfono U-1403.
S-4551 10 agt.

17 PESOS salón esquina Luisa Quijano y San Cándido propio para barbería, puesto de frutas, cosa análoga, habitación familia, gran patio, cocina. Informan al lado. 35522 31 jl.

(E) GARAGES

(16)—Barrios

SE alquila un garage con su cuarto y servicio independiente, también se alquila para lo que se quiera calle 2 número 204 entre 21 y 23, Vedado. Teléfono F-1052.
S-4521 3 ag.

VIBORA, se alquila el garage de la casa Chaple número 6, media cuadra de la Calzada. Informan teléfono I-1238.
S 4470 1 ag

(16½)—Solicitudes de alquileres

SE desea alquilar un local propio para establecimiento en la calle de Belascoaín (Padre Varela), tramo comprendido entre Zanja y Concordia. Alquiler máximo $200 mensuales. J. A. Martínez, S. en C. Apartado 2508. Teléfono M-8843.
35839 31 Jl.

NECESITO chalet con sala, saleta, cinco habitaciones, comedor, garage para dos máquinas y jardín. Por el Vedado o Reparto Miramar. Pago alquiler $225.00. Avisar al teléfono F-5599.
35738 30 jl.

(F) SE NECESITAN

(17)—Criadas de mano y Manejadoras

SE solicita una criada de mano, para toda la limpieza de la casa, ha de saber coser, sino es así que no se presente, se exigen referencias, sueldo 25 pesos, calle H entre 21 y 23 número 182, Vedado. 36302 31 jl.

SE OFRECEN

SE solicita una manejadora para residir en un Central de la provincia de Camagüey. Sueldo: treinta pesos y ropa limpia. Se exigen buenas referencias. Informan después de las diez de la mañana en el Hotel Trotcha, Vedado, cuartos 33 y 34. 35830—29 Jl.

SE solicita en O'Farrill 13, en la Víbora una criada peninsular que sepa cumplir con su obligación. Buen trato.
36023 30 jl.

SE solicita una señora de mediana edad para ayudar a los quehaceres de una casa. Informan Zapote esquina a Durege, Santo Suárez. 36225 31 jul

SOLICITO criada española, que sepa servir bien, no la quiero muy jovencita, sueldo $25 y uniformes. Teléfono I-3154.
S-4617 31 jul

EN Patrocinio 13, esquina a Felipe Poey, se solicita una manejadora que tenga práctica de su labor. Se paga buen sueldo. 35999 30 jl

(18)—Criados de mano

NECESITO criado de mano con referencias de casas particulares que trabajara sueldo $45 y una criada para cuartos $30. Informarán Compostela 58 bajos. 36236 30 jul

(19)—Cocineras

SE solicita una cocinera y repostera blanca, que duerma en la colocación, que sepa cumplir con su obligación, y que tenga buenas referencias. Informes Once esquina a F, Vedado, de ocho a doce de la mañana. 36226 31 jul

SE solicita una cocinera que ayude en la limpieza de la casa de corta familia. Morell 31, Víbora, Loma de Chaple. Sueldo $25. 36208 30 jul

SE solicita una buena cocinera blanca, joven, para hacer los dos servicios, tres de familia; que duerma en la colocación, que traiga referencias. Calle M esquina a 19 núm. 33. Teléfono F-2973.
S-4620 30 jul

SE solicita una cocinera que sepa cumplir con suobligación, que sea peninsular: en San Lázaro 64, entre Vista Alegre y San Mariano.
S 4577 30 jl.

SE necesita una cocinera que sepa cocinar bien y sea limpia. Villegas 91, Bazar del Cristo. 35951 30 jl.

(24)—Personas de ignorado domicilio

SE desea saber el paradero de la señora Antonia y de los señores Ramón y Juan Bautista Gómez Alvarez, naturales do Puerto Príncipe, (Camagüey). Los solicita su hermana Angela Gómez, Habana, calle Valle 21, teléfono U-4633.
35748 1 agt.

(25)—Varios

BUEN negocio, solicito un socio con algún dinero para una casa de comidas y casa inquilinato, prefiero sea cocinero. Informan en la misma, Sol 78. El dueño.
36170 31 jl.

NECESITO SOCIO

con 800 pesos para bodega barra muy acreditada Habana que vale 11.000 pesos. Tiene que ser honrado y trabajador. Informan Carneado café Almendares.
36267 31 jul

PARA VENTA A

establecimientos se solicitan dos vendedores de plaza con alguna experiencia. Sueldo y comisión. Enrique Jiménez, O Reilly 90 altos, de 1 a 3.
36245 30 jul

SOLICITO

Un matrimonio para encargado de una casa de familia, con $600 de garant-a en efectivo, sueldo $50 y una espléndida y fresca habitación con balcón a la calle. Informan: Sr. Valdés Morales. Salud 71 altos esq. a Lealtad, Tel. M-1503.
36156 3 ago.

SOLICITO una persona con aptitudes para administrar varias casas y que tenga nociones de albañilería y carpintería, con garantía en efectivo mil pesos. Sueldo 100 pesos, no reune estas condiciones no venga. Informes Acosta 45.
36269 31 jul

SOLICITO un matrimonio para encargado con garantía en efectivo de 500 pesos, sueldo 50 pesos, para una buena casa. Informes Tenerife 73 bajos.
36268 31 jul

SE SOLICITAN VENDEDORES ACTIVOS

Para la venta a plazos de la famosa Bomba Prat

Si el candidato es avisado se dará pronta cuenta de la buena oferta por ser la Bomba Prat, la mejor de todas y la más conocida

No admitimos pasa-tiempos.

GARCIA & GARCIA

PRADO No. 23
S-1692 31 jl.

BORDADORA experta. Solicitamos una bordadora experta que sepa trabajar en máquina "Cornely". "La Isla de Cuba", Monte 55 y 57. Talleres de Confección Fina.
36018 30 jl

COMPAÑIA IMPORTANTE

Necesita dos personas con gran conocimiento de esta plaza. Necesario referencias y demostrar actividad para asegurar el puesto fijo de representante. Horas de 10 a 11 a. m. Manzana de Gómez Nos. 511 y 512. S 4595 11 ag.

SE solicita persona con 500 a 600 pesos que se preste para el cobro de unos recibos; puede ganar más de 40 pesos; Zulueta 20; vidriera de cigarros, de 11 a 12, Ramón García. 36100 2 ag.

SOLICITO vendedor a sueldo y comisión, que sea conocedor de la plaza, en el ramo de víveres, prefiriendo sepa manejar cuña. Informes: C. de la Vega, calle 9 esquina a I, bajos, Veado. Solamente de 1 a 2 p. m. Pido referencias.
36097 1 ag.

SE desea un vendedor para vender un artículo por casas particulares, para limpiar metales, vajillas, etc; es muy conocido en el mercado; buena oportunidad. Dirijanse a P. Muñiz, Apartado 2381. 35960 30 jl.

SOLICITO socio colectivo u comanditario que disponga de 2,000 pesos para ampliar un negocio industrial, que deja 500 pesos o mas mensuales. Para toda clase de informes Carvajal No. 14, Cerro frente a la antigua fabrica La Habanera. 35779 1 agt.

NEGOCIOS prácticos. 100 pesos producen cinco mensual, operaciones bien garantizadas, La Cooperación, Consulado 80, Tel. A-3714. 31220 30 jl.
31538—2 Ag.

SOLICITO PERSONAS QUE INDEpendientemente quieran ganar dinero sin exponer nada. Ramón Corral, fabricante de sellos gomígrafos de todas clases, fechadores, numeradores, aparatos automáticos y monogramas para marcar ropa y papeles. Prado 117, imprenta.
33171—31 Jl.

(26)—Agencias de colocaciones

LA CONCEPCION. TAMARINDO 18 1|2. TELEFONO I-4292

Para cocineras, cocineros, criadas y toda clase de empleados, acuda a esta Agencia. S 4310 15 ag.

AGENCIA LA UNION

De Marcelino Menéndez, treinta años de establecida. Es la única que en cinco minutos facilita todo el personal con buenas referencias. Llamen al teléfono número A-3318. Habana 114.

COCINERAS

La Agencia La Concepción les ofrece 2 cocinas en el día de hoy. Tel. I-4292.
S-4619 30 jul

10 CENTAVOS
DE 7 A. M. A 4 P. M.; Y DE 4 A 10 P. M.
15 CENTAVOS

SOLICITUDES DE TRABAJO: DIEZ CENTAVOS
DEPARTAMENTO DE ANUNCIOS CLASIFICADOS

10 CENTAVOS
DE 7 A. M. A 4 P. M.; Y DE 4 A 10 P. M.
15 CENTAVOS

M.E.C.D. 2016

CASAS DE GOMEZ MENA

LAS MAS MODERNAS LAS MAS BARATAS GRAN OPORTUNIDAD

Viviendas recién construídas, muy frescas, con entrada independiente, en calles anchas, debidamente asfaltadas y bien alumbradas, espléndida situación, tienen sala, dos habitaciones, baño completo, con servicio sanitario inmejorable, cocina y dos patios, todo por el ínfimo precio de

$30.00

MENSUALES

No deje de visitarlas, están situadas en el grupo de casas formado por las calles de Plasencia, Pajarito, Desagüe y Peñalver, a una cuadra de Infanta y tres de Carlos III.

DOS meses en fondo o fiador. Informa el encargado del grupo o LLINAS número 54-A, esuina a Marqués González. Telfs. U-4489 y U-2925.

E 1197 Ind 22 my

(G) SE OFRECEN

(27)—Criadas de mano y Manejadoras

DESEA colocarse joven española de criada de mano, no le importa ayudar a cocinar, es trabajadora y formal. X-1520, Novena 17 entre San Farncisco y Acosta. 36337 31 agt.

DESEA colocarse una muchacha española, de criada de manos, entiende un poco de cocina, también sabe lavar y planchar muy bien. Tiene referencias. U-1808. 36352 31 jl.

SE desea colocar una muchacha peninsular, de catorce años, para manejadora o corta limpieza. Calle 2 número 2. Tel. F-5465. 36296 2 agt.

DESEA colocarse una joven peninsular, de criada de mano, no le importa salir al campo ganando buen sueldo. Desea encontrar una familia de moralidad, su dirección calle 8 esquina a A, Bodega, X-2089, Reparto Batista. 36283 1 agt.

SE desea colocar una peninsular, de mediana edad de criada de mano o de cuarto, para todo el servicio de matrimonio solo, lleva tiempo en el país, prefiere el Vedado, tiene referencias. Teléfono U-5453. 36234 31 jul

DESEA colocarse una joven peninsular de criada de manos o manejadora. Informan en San José 184 A, donde está colocada. 36230 2 ago.

SE desea colocar una muchacha española para criada de manos o de comedor o si le enseñan algo no le importa ayudar a la cocina, muy limpia, muy trabajadora, ni tiene melena ni tiene novio. Luz 8. Tel. A-9666. 36227 31 jul

SE desea colocar una muchacha española de manejadora o de cuartos, es seria y formal, sabe coser un poco, también desea casa seria, en la misma una cocinera española cocina a la criolla y a la española, tiene buenas referencias. Teléfon A-9207. 36213 31 jul

DESEA colocarse una señora de mediana edad para criada de manos o manejadora, sabe cumplir con su obligación. Informan Tenerife núm. 26. Teléfon A-4163. 36214 31 jul

JOVEN española desea colocarse de criada de mano o manejadora, tiene referencias. Informan Tel. U-4669. 36207 31 jul

DESEA colocarse una joven española de manejadora, sabe zurcir bien y lavar ropa fina. Tel. A-7342. 36257 31 jul

JOVEN peninsular desea colocación de criada de mano en casa de poca familia, puede dar muy buenas referencias. Consulado número 49, altos. Tel. A-4329. S-4608 31 jl.

SE desea colocar una española para criada de manos o de cuartos, tiene buenas referencias. Teléfono A-0697, calle Carmen 29 entre Monte y Tenerife. 36180 31 jl.

SE ofrece una joven española para criada o manejadora, sabe servir bien a comedor y coser un poco. Tiene referencias. M-7122. 36247 31 jul

UNA joven peninsular desea colocarse de criada de mano o para los quehaceres de una casa, prefiere casa seria. Informan U-1538. S-4621 3 ago.

SE desea colocar muchacha española, para criada de mano y para cocinar para matrimonio solo, lo mismo para habitaciones, es trabajadora y formal, tiene buenas referencias de donde trabajó. Prefiere la Víbora. Informan Tel. I-1658. 36204 31 jul.

DESEA colocarse una Sra. de color clara para manejadora o cocinera o criada de manos, tiene buenas referencias. Informan Tel. M-3695. 36271 31 jul

DESEA colocarse una muchacha de buena presencia para criada de mano o manejadora; teléfono FO 1019. 36090 30 jl.

SE desea colocar una criada de mano teléfono M-1239. Concordia 112. 35955 56 30 jl.

SE OFRECEN

MUCHACHA de color con inmejorables informes de las casas donde ha estado desea colocarse para manejadora o criada de mano. Par informes teléfono F-4186. 36131 1 g.

DESEA colocarse una joven española para criada de mano o de cuarto. Teléfono -3217. A 36128-29 3 ag.

DESEA colocarse una joven española para criada de mano o manejadora; sabe cumplir con su obligación y tiene recomendación. Teléfono A-4792. 35974 30 jl.

SEÑORA se coloca con buenas referencias para criada de mano o limpiar por horas; puede ir temprano a la colocación; no duerme en la misma. Informes en A-0356. S 4581 30 jl.

SE desea colocar una joven peninsular de criada de mano o para cuartos. Tiene referencias. Teléfono U-1262. 36028 30 jl.

UN español de mediana edad, buenas referencias, se ofrece para todo servicio de casa particular; práctico o para un hotel o fonda, de ayudante de cocina. Informes teléfono F-5762. 36033 30 jl

SE ofrece una española para criada de mano; sabe bien su obligación; también cocina y limpia para un matrimonio sone primo ni hermano. Teléfono A-5777. lo; es formal y tiene referencias. No tie- 36035 30 jl.

DESEA colocarse joven española para manejadora o para limpiar habitaciones, lavar y planchar. Informan Gervasio 126, U-2386. 36042 30 jl.

DESEA colocarse joven española para criada de mano o cuartos; tiene referencias; lleva tiempo en el país. Pregunten por Carolina. U-4669. 36043 30 jl.

SE desea colocar una muchacha española para criada de mano o cocinar; siendo de corta familia. Tiene referencias. Teléfono A-4216. 36002 30 jl.

SE desea colocar una muchacha española para criada de mano o manejadora. Informes Monte 505, teléfono A-8312. 35966 31 jl.

PARA criada de manos se coloca una joven española, sabe cumplir con su obligación y tiene quien la recomiende. Informes Hotel Perla, teléfono A-5394, San Pedro núm. 6 36202 1 ago.

DESEA colocarse una muchacha de criada de mano o manejadora; sabe cumplir con su obligación; tiene buenas referencias; informan: Marqués González entre Virtudes y Concordia, letra B, bajos; teléfono U 1990. 36059 30 jl.

DESEAN colocarse dos muchachas; una de 16 y otra de 14 años; de criada de mano o manejadoras; saben coser y bordar un poco; desean aprender el inglés y si las llevan, van a los Estados Unidos; saben hablar por teléfono; son honradas; fieles y trabajadoras; F 1729. 36058 30 jl.

UNA joven española desea colocarse para todos los quehaceres de corta familia o matrimonio solo; Manrique 105; Teléfono M 8196. 36053 30 jl.

DESEA colocarse joven española para criada de mano o de cuartos; sabe zurcir un poco; tiene buenas referencias; lleva tiempo en el país; informan: Virtudes 96. 36047 30 jl.

UNA joven extranjera desea colocarse de criada de mano o manejadora, habla el inglés y el español. Tiene referencias. Informan Tel. A-0108, de 2 1|2 a 6 de la tarde. 36265 31 jul

UNA joven española fina; desea colocarse para criada de mano; lo mismo para cuarto o comedor; muy práctica; despierta; con buenas referencias de casas particulares; teléfono M 3229. 36087 30 jl.

DESEAN colocarse de criadas de manos dos muchachas españolas; saben bien su obligación; tienen buenas referencias; informan en Santa Clara 16; Telf. A 7100. 36067 30 jl.

DESEA colocarse una española de mediana edad para criada de mano o manejadora; no tiene novio; tiene referencias; Concordia 191; teléfono U 4858. 36094 30 jl.

JOVEN inglesa de color; con poco tiempo en Cuba; desearía encontrar trabajo de manejadora o criada en casa de buena familia americana o cubana que hable inglés por desconocer yo el idioma español; también me ofrezco para coser. Naomi; teléfono M 9302. 36109 30 jl.

SE desean colocar dos muchachas españolas para manejadoras o criadas de mano; tienen referencias; informan en el teléfono F 5179. S. 4599 30 jl.

DESEA colocarse una joven española de criada de manos o manejadora, no le importa salir a las afueras, tiene referencias. Teléfono X-1551. 53806 30 jl

DESEA colocarse una joven española para criada de mano o manejadora; tiene referencias y desea casa de moralidad; informan en el teléfono U 5886. 36062 30 jl.

DESEA colocarse de criada o manejadora una muchacha que lleva poco tiempo en el país. Informan en 15 entre E y D, número 26 1|2, al fondo. 35935 31 jl

UNA española se desea colocar; es joven que sabe trabajar bien; o para criada de mano. Tiene referencias si es preciso. Tenerife 74 1|2, habitación número 3. 35949 30 jl.

DESEA colocarse una española de criada de mano o de manejadora; San Lázaro 303, esquina a Aramburo, bodega. 35399 1 ag.

SE ofrece criada de mano para cuartos, tiene recomendación de la casa en que trabajó. Informan en el teléfono A-3791. 35566 31 jl.

(28)—Criadas de Habitaciones y Coser

PARA la Habana o el campo, desea colocarse señora de mediana edad para la limpieza, tiene un niño de nueve años para hacer mandados. Informan Fresneda número 7, Regla. 36150 31 jl.

MUCHACHA joven, práctica en el servicio de cuarto y comedor, desea colocarse; tiene buenas referencias de las casas en que ha trabajado; informan: Villegas 89, altos de la ferretería. UH. 36074 30 jl.

DESEA colocarse una joven española para criada de cuartos o manejadora; tiene referencias y mucha práctica. Informan Línea entre J y K, núm. 113, Vedado. 35994 30 jl.

DESEA colocarse una joven española para cuartos o criada de mano o manejadora. Informan Jesús María 3, altos, entre Inquisidor y San Ignacio. 36009 30 jl.

DESEA colocarse una joven española para cuartos; sabe coser; lavar ropa fina y marcarla; teléfono M 6310. 36099 30 jl.

SE desea colocar una joven española para cuartos o comedor; no le importa manejar un niño; desea casa de moralidad. Informan F-5152. 35926 30 jl

SE desea colocar una muchacha española para cuartos o los quehaceres de una casa. Informan Corrales 33. Teléfono M-5096. 35996 30 jl.

SE OFRECEN

UNA joven española, se desea colocar para limpieza de casa, habitaciones o por horas. No duerme en la colocación. Tiene buenas referencias. Informan teléfono M-6806. 35797 30 jl.

SE desea colocar una joven española de criada de cuartos o de mano; sabe coser y bordar; inmejorables referencias e informan San Leonardo 33, entre San Benigno y San Indalecio. 35907 30 jl

JOVEN española, se ofrece a familia de respetada moralidad, para criada de cuartos o de comedor, o para manejar un niño, ha estado con buenas familias y quien responda por su honradez, prefiere Vedado. Informan Tel. F-3606. 35565 31 jl.

DESEA colocarse una muchacha para limpieza por horas, tiene referencias. Informan X-1518. 35535-36 31 jl.

(29)—Criados de mano

UN japonés desea colocarse para criado de mano; es serio y honrado. Informan I-6245. 36281 4 agt.

DESEA colocarse un joven español de 19 años de criado de mano o de jardinero, tiene referencias. Informan Teléfono F-4965. 36165 30 jl.

DESEA colocarse un joven de criado de mano, en casa particular o de comercio, puede dar referencias de las casas que trabajó. Para informes Compostela 10 por Chacón. Tel. M-4957. Antonio Delgado. 36219 31 jul

OFRECESE, joven español, para criado de mano o portero, tengo inmejorables referencias de donde he trabajado, llamen al teléfono A-6864, antes de las 10 o después de la 1. 36160 31 jl.

JOVEN español desea colocarse para criado de mano en casa particular, tiene buenas referencias de las casas conocidas en donde trabajó y sabe servir bien. Informan F-5091. 36190 31 jl.

SE ofrece un joven español para criado de mano o camarero, u otro trabajo análogo; no tiene pretensiones y tiene buenas referencias de donde ha trabajado; informan en el teléfono M-9578. 36241 31 jul

SE desea colocar un joven español de criado de mano o de fregador o ayudante de cocina. Informan Jesús del Monte 294. Tel;. I-6853. 36152 31 jl.

SE ofrece un muchacho español para criado de mano; es fuerte, trabajador, tiene referencias de las casas donde trabajó y en la misma un buen ayudante de chauffeur. Informan teléfono A-6637. 36003 30 jl.

SE desea colocar un joven español de criado de mano, sabiendo su obligación muy bien y con muy buenas referencias de las casas que ha trabajado. Informan teléfono M-3381. 36021 30 jl

SE ofrece un joven español para criado de mano o camarero, u otro trabajo análogo; no tiene pretensiones y tiene buenas referencias de donde ha trabajado; informan en el teléfono M 9578. 36068 30 jl.

JOVEN español desea colocarse de criado de mano en casa particular, es fino, formal y tiene recomendaciones, no tiene pretensiones, se coloca en lo primero que se le presente. Informan A-2942. 35588 30 jul

(30)—Cocineras

SE ofrece una gran cocinera y repostera, cocina criolla, española y americana, hace plaza. Informes FO-2136. 36203 31 jul

SE desea colocar una buena cocinera española de mediana edad, cocina española y criolla, casa prticular o comercio, hace plaza, duerme fuera, si es buena casa no reparo sueldo, tiene buenas referencias. A-4485. 36134 31 jl.

SE desea colocar una señora jevon española, para cocinar nada más, con referencias, no duerme en la colocación. Corrales 170. Teléfono M-5286. 36117 31 jl.

DOS españolas desean colocarse, una para cocinar y otra para la limpieza. Informan Sol núm. 76 bajos, no duermen en la colocación. M-9016. 36171 31 jul

COCINERA desea colocarse, duerme en la colocación, sabe cumplir con su obligación. Informan Tel. U-4669. 36206 31 jul

SE desea colocar una joven española para cocinar, sabe de repostera como también para un matrimonio solo para cocinar y los demás quehaceres, para más informes Tel. F-4604. 36167 31 jul

SE desean colocar dos cocineras de color una puede dormir en la colocacin y la otra no. Teléfono F-1403. 36135 31 jl.

DESEA colocarse una joven española de cocinera o criada de mano; informan en el teléfono M 5843. 36076 30 jl.

JOVEN española; formal y trabajadora; desea colocarse para cocinar y limpiar para un matrimonio; informan en el teléfono U 5225. 36072 30 jl.

DESEA colocarse una cocinera que duerme en la colocación; con buenas referencias; informan: Monte 23, entrada por Cienfuegos; teléfono M 1671. 36071 30 jl.

DESEA colocarse una muchacha española de cocinera; criada de mano o manejadora; lleva tiempo en el país; para más informes: teléfono A 5652. 36092 30 jl.

UNA gran cocinera desea colocarse; conoce bien la alta cocina española y criolla; sabe de repostería; muy limpia y buenas referencias de casas particulares; teléfono M 3229. 36088 30 jl.

DESEA colocarse una cocinera de color; no tiene inconveniente en ayudar a la limpieza; es sola y desea dormir en la colocación. F-3342. S 4586 30 jl

DESEA colocarse una cocinera española; no tiene inconveniente en hacer alguna limpieza o para un matrimonio solo; sabe cocinar y tiene referencias. X 1377. 36056 30 jl.

COCINERA se ofrece a familia de moralidad; es repostera; está práctica en el oficio; informan: Lealtad 111; teléfono M 4248. 36049 30 jl.

DESEA colocarse una señora joven española de cocinera; cocina criolla y española; hace dulces; no le importa hacer plaza; tiene buenas referencias; informan: Villegas 125; teléfono A 8707. 36048 30 jl.

DESEA colocarse con una familia de moralidad para cocinar, una señora. Informan I-3625 35924 30 jl.

DESEA colocarse una señora de color solamente para cocinar; no le importa ir a los Repartos. Teléfono A-9617, Habana. 35940 30 jl.

SE coloca cocinera mediana edad, blanca, con referencias; sabe cocinar bien y de todo; a la criolla y española. Es formal y cumplidora; informan: de las 9 de la mañana en adelante en el teléfono M 2476. 36077 30 jl.

DESEA colocarse una señora de cocinera, cocina a la española y criolla, es repostera, tiene buenas referencias. Informan X-1518. 35336-37 31 jl.

SE OFRECEN

UNA buena cocinera francesa desea casa buena; es repostera; tiene inmejorables referencias; dirigirse Paseo y Tercera, frente al garage por Tercera. Vedado. 36237 3 ago.

SE ofrece para el servicio de cocinera repostera de color. No duerme en la colocación. San Lázaro 201, habitación 21. 36232 31 jul

SE desea colocar una cocinera de color, tiene buenas referencias, no hace plaza, no le importa dormir en la colocación. Calle Calzada 147 altos, entre J e I. 36224 31 jul

SE ofrece una buena cocinera de color formal y limpia, sabe hacer dulces. Tiene buenas referencias. No duerme en la colocación. M-7122. 36248 31 jul

(31)—Cocineros

SE ofrece un cocnero de mediana edad, sabe algo de repostería, no tiene inconveniente ir al campo. Informan en el U-5790. 36300 1 agt.

UN cocinero asiático joven, desea colocarse en casa particular, sabe cocinar a la criolla y española, sabe hacer dulces, tiene dos referencias. Informan calle San José número 57 esquina Lealtad, café. Preguntar por Manuel. Tel. M-9297. 36162 31 jl.

UN joven asiático muy buen cocinero, desea colocarse en casa particular; cocina a la criolla, española, francesa y americana, entiende de repostería y sabe cumplir con su obligación. Informan Maloja 110. Tel. A-4512. 36161 31 jl.

COCINERO, mediana edad, desea trabajar, lo mismo trabaja café, fonda o casa particular. Muralla 97 1|2 altos, entrada por Villegas. 36252 31 jul

COCINERO repostero con recomendación casa particular. Informan Tel. I-7298. 36132 31 jl.

SE desea colocar un cocinero de color, cocina a la criolla y española. Sabe hacer dulces. Tiene buenas referencias, muy limpio, en casa particular. Tel. F-4216. 36124 31 jl.

COCINERO español de mediana edad desea colocarse en casa particular, comercio o café; sabe repostería y helados. Reina 98, teléfono A-1727. 35969 30 jl.

MAESTRO cocinero, repostero, dulcero, español, solicita casa particular o comercial; trabajó las mejores casas de la Habana; especialidad en cocina francesa, española y criolla; sale fuera; es solo y formal A-2073. 25983 30 jl

SE ofrece cocinero repostero para casa particular o comercio; tiene buenas referencias. Informan Armas 74, Víbora. Teléfono I-6297. 36013 30 jl

COCINERO español se ofrece para casa particular, fonda, casa de huéspedes, hotel; sale al campo; informan en el teléfono M 9578. 36069 30 jl.

SE ofrece un buen cocinero chino; cocina a la española y criolla; sabe de repostería; muy limpio y buenas referencias de casas particulares; Telf. M3229. 36089 30 jl.

COCINERO en general, joven, con muy buenas referencias me ofrezco para casa particular únicamente. Monserrate número 2, esquina a Animas, Bar Colón, teléfono A-4906. Voy a Marianao, barrios extremos y al campo, si pagan viajes; preguntad por Herrera. 35941 30 jl

COCINERO español de mediana edad desea casa particular u hotel; sabe toda clase de dulces y repostería; no tiene muchas pretensiones. Buenas referencias. Teléfono I-7452. 35944 30 jl

(32)—Crianderas

SE desea colocar una joven española de criandera a media leche o a leche entera; tiene todos los certificados de Sanidad. Informes Ayesterán número 20, finca Las Mercedes, teléfono F-4891. 35959 2 ag.

SE desea colocar una criandera con buena y abundante leche y con su certificado de Sanidad, calle 19, 254, Vedado, esquina a Baños. 34454 31 jl.

(33)—Chauffeurs

SE desea colocar un chauffeur español joven, tiene muy buenas referencias de las casas que trabajó. Informan teléfono F0-1766. 36294 1 agt.

UN buen cocinero, desea colocarse en casa de huespedes o comercio. Informan Tel. M-4143. 36285 1 agt.

CHAUFFEUR español título de Suiza, habla alemán, desea colocarse en casa particular o comercio. Informes F-5055. Guillermo. 36163 31 jl.

SE desea colocar chauffeur de color para casa particular con 9 años práctica en toda clase de máquinas, con títulos de Habana y New York, con recomendaciones de las casas que trabajó, preguntar por Víctor. A-9581; A-9065. 36260 31 jul

SE desea colocar un chauffeur en casa particular o de comercio, tiene referencias de las casas que trabajó, no le importa salir fuera de la Habana si lo desen. Llamen al teléfono A-9596. 36139 31 jl.

CHAUFFEUR español desea colocación, es competente y tiene buenas referencias de donde prestó servicio. Informan teléfono A-6522. 36137 3 ag.

CHAUFFEUR cubano, raza negra, desea colocarse particular, no tiene pretensiones, tengo quien me garantice. Llame al F-1712. José. 36125 31 jl.

CHAUFFEUR español con muchos años de práctica y experiencia en toda clase de automóviles, se ofrece para casas particular o comercio, tiene buenas referencias de casas donde ha trabajado. Informan Tel. I-7312. 36148 31 jl.

SE ofrece un buen chauffeur-mecánico, español con largos años de práctica; entiende toda clase de máquinas; no tiene pretensiones y tiene recomendaciones de las casas que trabajó. Teléfono A-4792 35973 30 jl.

CHAUFFEUR español joven desea colocarse en casa particular o de comercio, conoce toda clase de máquinas americanas y europeas; tiene recomendaciones. Para más informes: llame al teléfono F-1038, pregunte por José. 359767 30 jl.

CHOFER de color desea colocarse; es respetuoso y tiene referencias. Teléfono F-4540. 36024 2 ag.

CHAUFFEUR mecánico silicita empleo en casa particular o comercio, con 8 años de práctica y buenas referencias de las mejores casas donde ha trabajado; maneja toda clase de máquinas y conocedor de su obligación. Teléfono M-8568. 35998 30 jl.

CHOFER español con quince años de práctica, desea colocarse; tiene muy buenas referencias; informan en el teléfono F 1832. 36065 30 jl.

CHOFER mecánico; joven; español; desea colocarse en casa particular; tiene recomendaciones de casas particulares; no le importa que la máquina sea europea o norteamericana; pocas pretensiones; informan: teléfono M 4431. 36046 31 jl.

SE OFRECEN

CHAUFFEUR español con larga práctica desea colocarse en casa particular o de comercio, lo mismo va al campo, sin pretensiones, tiene buenas referencias. José Rodríguez, Tel. A-3090, Maloja 53. 36173 31 jul

CHOFFER mecánico, desea colocarse en casa particular; sin pretensiones; teléfono M 1946. 36082 30 jl.

SE ofrece chaufeur, de color, para casa particular, tiene buenas referencias U-3805. Pepe. 35757 1 agt.

DESEA colocarse un chauffeur español, en casa particular o del comercio, con referencias. Tel. A-3740. 35770 30 jl.

CHAUFFEUR. Uno excelente, desea colocarse en buena casa. Informan en O'Reilly 14, restaurant París. Teléfono letra A-2232. 35863 1 Ag.

SE ofrece chauffeur del país para camión o máquina particular. Informes U-3805 Pepe. Tiene buenas referencias. 34862 2 ag.

(34)—Tenedores de libros y Oficinistas y Empleados de Oficinas

OFRECESE como corresponsal-taquígrafo castellano-inglés-alemán, ayudante de oficina o vendedor joven con buena práctica comercial y referencias. Karg. Obispo 54. Teléf. A-0602. 36239 31 jul

JOVEN español soltero experiencia en trabajo oficina, organización y ventas, conocimientos de francés e inglés. Prácticas maquinaria. Aceptaría ocupación en la ciudad o campo. Fomento Catalán, Agustín A. R. 36212 31 jul

JOVEN cubano hablando inglés, conocimientos de oficina, experto en propagandas, aceptaría cargo secretario particular o análogo. Dispuesto a viajar. Sr. Marshall, Jesús del Monte 447. Tel. I-3058. 36191 31 jl.

ESPAÑOL 17 años, taquígrafo mecanógrafo corresponsal sabe francés y un poco inglés. Solicita empleo para cualquier trabajo de oficina o para la venta de comercio, sin pretensiones, muy buenas referencias. Joaquín Pano, Zulueta 73 altos. Tel. M-3250. 36266 31 jul

MUCHACHO sin pretensiones, experto en Inglés, Francés, contabilidad, correspondencia, taquigrafía, mecanografía, quiere emplearse. Dirigirse a Manuel González, Felipe Poey núm. 10, Víbora, teléfono I-2900. 36011 30 jl

TTNEDOR de libros, corresponsal inglés-español, con mucha práctica y buenas referencias, se hace cargo de correspondencias y contabilidades por horas. Informan: Lamparilla 59. Tel. A-8058. 35798 10 agt.

JOVEN mecanógrafo al tacto y buena ortografía, con conocimientos de oficina ofrécese. Referencias de buenas casas comerciales en que ha trabajado. Pocas pretensiones. Solo quiere trabajar. Se agradece diga calle y número al Tel. U-1743. 35525 30 jl.

TENEDOR de Libros y corresponsal mecanógrafo con mucha práctica, joven, español, se ofrece a casa seria. Buenas referencias, Daniel Cuevas. Torcadero 73, altos. Tel. M-1377. 35562 6 ag.

TENEDOR de libros con muchos años de práctica, con inmejorables referencias, ofrece sus servicios por horas. Dirección, Apartado 936, Habana. 35247 7 ag.

(35)—Varios

DESEA colocarse español de mediana edad, fino y formal, habla inglés e italiano, tiene buenas referencias, prefiere de portero o en bodega fina o criado de casa particular llamen Telf. I-6552. 36290 1 agt.

UN muchacho de 16 años, de color, se ofrece para cualquier trabajo y sabe las 4 reglas, informes Virtudes 19, cuarto 19 de 3 a 5. 36282 1 agt.

UNA parda de mediana edad desea cuidar una niña o hacer limpieza por horas de ocho a. m. a seis de la tarde. Tel. M-5418, buenos informes. 36229 3 ago.

COSTURERA se ofrece para casa particular, hago también ropa de niños e interior, llamen al teléfono M-2085. 36218 31 jul

DESEA colocarse un jardinero, mucho tiempo de práctica y trabajó en las mejores casas de la Habana. Dirección calle 19 entre G y F, Vedado número 227. 36138 31 jl.

SE desea colocar una lavandera que tiene quien le garantice; lo mismo para lavar en su casa que para afuera. Teléfono F-3342. S 4585 30 jl

MODISTA y bordadora se ofrece para casa particular; confecciona toda clase de vestidos. Teléfono A-4526. 36012 30 jl.

SE desea colocar un joven español, de fregador de máquinas en un garage o de ayudante de chauffeur en casa particular. Tiene buenas referencias. Pregunte por Luis Rodríguez. Tel. A-8637. 35964 30 jl.

SE coloca una señora de mediana edad para lavar o cocina sencilla o limpieza por hora. Prefiere el Reparto Almendares. Teléfono FO-1750. S 4570 29 jl.

Cuando usted necesite algún trabajo de albañilería, carpintería, Pinturas, Lechadas y Goteras, acuérdese de

TOMAS BENAGES

Pasaje 2o. núm. 9. Reparto Juanelo, Teléfono X-1537 34630 3 ag.

SE ofrece muchacho de quince años para establecimiento de víveres, para la Habana, Regla, o Guanabacoa. Tiene quien lo garantice. No importa más o menos sueldo. A. L. Velázquez, Apartado 2533, Habana. 35914 31 jl.

SE ofrece un joven, para mandados, cobros y pequeños trabajos de oficina; sabe archivar y escribir en máquina. Regular letra y buena ortografía. Buenas referencias. Informan teléfono A-9994. Pregunten por Roberto. 35920 30 jl

SE ofrece una señorita para cuidar a señora o señorita sola y limpieza o criada de cuarto. Informan teléfono I-7440. 35933 30 jl.

UN joven colombiano de muy buenas costumbres, desea colocarse en un hotel o restaurant, dirijase a Aguila 101. Teléfono M-8568. 34475 3 ag.

DESEA colocarse un joven español muy práctico en camarero, portero, elevador, sirviente clínica, ayudante cocina o fregador o cualquier otro trabajo; tiene recomendación y no tiene pretensiones. Teléfono A-4792. 35972 30 jl

SE ofrece un hombre español de sereno; tiene referencias e informan calle Cuba 90. Teléfono A-7636. 35978 2 ag.

SE OFRECEN

UNA muchacha desea encontrar limieza por horas y en la misma una lavandera. Teléfono A-9368. 36026 3 jl

REPOSTERO español desea encontrar trabajo en dulcería o confitería; sabe trabajar; tiene referencias. Escriba a V. Clivillé. Apartado 146. Palma Soriano, Oriente. 35325 27 ag

CABALLERO con las mejores referencias y experiencia, se ofrece para acompañar a personas que se dirija al extranjero a veranear o negocios particulares, de secretario particular o mayordomo o si desea dejar en esta durante su ausencia quien lo represente. Puede presentar documntación acreditativa de su proceder de veinte años a la fecha. Para informes Tel. U-2464. Calle M núm. 98, bajos. 35595 31 jl.

SE ofrece un joven español para fregador de máquinas o ayudante de chauffeur; sabe bien su obligación; tiene buenas referencias de las casas donde ha trabajado; informan en el Telf. M 9578. 36070 30 jl.

(H) COMPRA Y VENTA DE FINCAS

(36)—Urbanas

COMPRA Y VENTA DE CASAS TERRENOS Y FINCAS RUSTICAS

DINERO EN HIPOTECA
MENDOZA Y CA.
Corredores
Obispo 63. Habana.

Dirigirse al Sr. Cruz Muñoz
Teléfono M-6921.
Horas, de 10 a 12 a. m.

E 52 Ind 1 en

EN la cúspide de la loma del Reparto San José, Ampliación de la Víbora, a 85 metros sobre el nivel del mar, donde el calor no se siente nunca y el clima no parece el de Cuba, vendo el mejor chalet, por la mitad de lo que vale, con toda clase de comodidades. Informan en el teléfono A-9034. 36182 31 jl.

VENDO una casa de tres plantas en la calle de Aguila, con establecimiento abajo, moderno; renta $420.00, último precio, $53.000. Y otra en la calle San José que renta $250.00, en $25.000. Informan en 29 entre B y C. Villa Dulce María, altos. S 4588 30 jl

VENDO una magnífica residencia en el Vedado, en $33.500, es de una sola planta. Informan en 29 entre B y C. Villa Dulce María, altos. No trato con corredores. S 4587 30 jl.

SE vende la casa Avenida de Acosta 36; no pierda la oportunidad de hacerse de una buena casa con poco dinero; el dueño en la misma; teléfono I 1180. 36107 30 jl.

EN LA CALLE DE COMPOSTELA

en su mejor punto, vendo magnífica casa con comercio, a precio de situación de 34 mil pesos, otra en San Lázaro cerca de Galiano, renta un solo recibo 280 pesos, 37 mil pesos y otra en Tejadillo, renta 550 pesos en 85 mil pesos, en esta dejo 50 en hipoteca. Sr. Marín, San Lázaro 358. Tel. U-5417. 35821 1 agt.

GANGAS PARA HOY

Casa para fabricar pegado al Capitolio el punto más céntrico de la Habana, vale el doble 6.50 x 21.50 a $140.00 metro.

Calzada de Jesús del Monte, regia casa de dos plantas a todo lujo en lo más alto. vale $25,000.00. Se da hoy en $18,000.00.

Casa para fabricar en Concordia de Galiano a Prado con 6 x 26 a $110 metro.

Casa para fabricar en la Calzada del Cerro da a dos calles, propia para almacén o cine 14.50 x 73.80 855 metros, ganga $15,600.00.

Regia casa de dos plantas a media cuadra de la Calzada de San Lázaro toda decorada que vale más de $20,000.00. Para hoy en $15,000.00.

Elegante casa para un matrimonio en el Vedado, tiene garage, vale $22,000.00, para hoy en $15,000.00.

Un terreno de 20 x 45 pegado al Nuevo Frontón, que vale a $40.00 el metro, para hoy a $24.00 metro.

Calzada del Monte casa para fabricar aunque está en buen estado 6.50 x 35 a $75.00 metro.

Oficios casa de tres plantas renta $300.00, 11 x 28, $30.000.00.

Picota la casa más lujosa de la Habana, dos plantas citarón monolítico, vale $32,000.00, para hoy en $20,000.00.

Calzada de Jesús del Monte 16 x 40 metros antigua a $25.00 metro.

Esta oportunidad sólo la dan los corredores Arrondo y Nicolás a sus numerosos clientes. Oficinas: San Miguel 75. Teléf. M-4365. 26270 2 ago.

FINCAS URBANAS

VENDO casa en la Víbora, a tres cuadras de la Calzada, casa con portal, zaguán, recibidor, sala, cinco cuartos, dos cuartos de criados, patio y traspatio; precio: $12.500; teléfono X-1264. S-4635 1 agt.

UNA CASA BARATA

Víbora, calle San Mariano, cerca de la Calzada, vendo hermosa casa de cielo raso, con portalfi salia, altos, recibidor, cinco cuartos bajos y dos altos, comedor corrido, galería, etc. $12.000. F. Blanco, Concepción 15. Telf. I-1608. 36286 1 agt.

SE vende una casa en la calle Once a una cuadra de la línea y a la entrada del Vedado con una superficie de 308 metros y compuesta de jardín portal saleta corrida, cuatro cuartos, baño intercalado, comedor al fondo, cocina y demás servicios. Informa señor Alarcón, teléfono A-7559. de 8 a 12 m. 35937 1 ag.

SE vende una casa de alto y bajo; tres habitaciones; sala; saleta; una cuadra de Monte entre San Joaquín y Castillo; informes: teléfono A 0393. 36085 30 jl.

VENDO tres casitas en el Cerro, juntas o separadas; son completamente nuevas, en $7.500. Rentan $80.00. Informan teléfono F-5639. S 4589 30 jl.

VENDO en Reparto Unión, pegado a Regla, una casita de madera o mampostería y teja alicantina, portal, sala, 2 cuartos, comedor, cocina, patio para gallinas, toda de mosaicos. $1.300. Informan bodega de don Manuel Sánchez. 36005 1 ag.

NEGOCIO DE OPORTUNIDAD

en la parte alta de San Lázaro a media cuadra del tranvía Batista, una de la Avenida Concepción y dos de Jesús del Monte vendo magnífica casa de dos plantas, independientes, bajos, portal, garage, sala, 6 cuartos, pasillos al medio, dos baños, comedor, espléndida cocina y patio andaluz. Altos, terraza, gabinete, sala, 6 cuartos, dos baños, cocina, comedor. Precio 15 mil pesos, para tener alquilada una planta y vivir la otra es ideal. Sr. Marín, San Lázaro 358 casi esquina a Belascoaín. Teléfono U-5417. 35826 1 agt.

COMPRO vendo casas, solares, fincas rústicas, hago cambios de casas por fincas de campo y vici-versa, cambio bodegas cantineras, café, fonda, casa de huéspedes, hoteles y demás establecimientos, solares, casa u otras propiedades. Sr. Marín. San Lázaro 358, casi esquina a Belascoaín Tel. U-5417. 35825 1 agt.

SE vende la casa Oquendo 112, casi esquina a Desagüe, moderna, de 2 plantas; en los bajos informan. Puede dejar $4,500 en hipoteca. S. 4368 2 ag.

SE vende una casa en la Víbora, calle Primera número 2. Informes doctor Martínez. Consulado número 58. Y su dueña viuda de Lanza, por escrito en Güira de Macurijes. S-4442 30 jl.

EN lo mejor de Santos Suárez, vendo una casa pequeña con una superficie de terreno; 386 varas; la mitad de contado y el resto a pagar. Línea 3, entre Serrano y Dureje. 35394 1 ag.

VENTAS DE CASAS

Tenemos la casa que usted necesite desde 2,000 hasta 100,000 pesos. Lujosas residencias en el Vedado más de quince esquinas en la Habana, no compre su casa sin antes vernos, no se deje engañar que esta es la hora de comprar barato. Arrondo y Nicolás. San Miguel 75. Tel. M-4365. 33906 15 ag.

EN el Cerro. En la calle de Moreno vendo un pasaje con diez casitas de techo monolítico. Fabricación de primera. Rentan 110 pesos. Se da en $6.000. Su dueño: Moreno 67, teléfono I-1968. 35867 31 Jl.

GANGA por embarcarme vendo magnífica esquina frente al tranvía, acabada de construir, dos plantas, bajos para establecimiento y una casita altos, dos casas, otra departamentos, esta vacía para facilitr venta. Informan Cárdenas 65, bajos. 35573 30 jl.

EN LA CALLE 23

La mejor Avenida de Cuba, a media cuadra de 12, se vende una preciosa casa de dos plantas, de menos de un año de construida. Fabricación de primera, techos monolíticos, etc. $9.000.00 de contado y reconocer 15.000.00 en hipoteca. Buena y segura renta. Trato directo Omoa 53, Telf. M-4250. 35793 31 jl.

ARQUITECTO-Contratista. Reparaciones, reformas y obras nuevas. Garantía y buenas condiciones de pago. Medida, presupuestos y croquis gratis. Benjamín Peña, Santa Emilio 193; teléfono I 4853. 35400 8 ag.

SE vende una casa en 24 entre 21 y 23, acabada de hacer; se compone de jardín, portal, sala, salta, hall, comedor, tres cuartos y baño intercaado, cocina y pantry; todo de lujo; se da barata e informan en la misma, su dueño Leandro Miguel, o teléfono F. O. 1570. Se da con la mitad al contado y el resto en hipoteca. 35228 31 jl.

VENDO magnífico chalecito en una de las mejores Avenidas de la Víbora; jardín, portal, sala, tres cuartos, baño completo, comedor al fondo. Informa su dueño, Sr. Chaple. I-2939. S 4429 30 jl.

VENDO tres preciosas casas, precio situación: jardín, portal, sala, saleta, tres cuartos, comedor al fondo, cuarto y servicio de criados, garage, 8 1|2 por 30. Informan I-2939, Juan Bruno Zayas núm. 14, casi esquina a Lacret. Sr. Chaple. S 4427 30 jl.

VENDO CASA

VENDO casa en la Víbora, a tres cuadras de la Calzada, casa con portal, zaguán, recibidor, sala, cinco cuartos, dos cuartos de criados, patio y traspatio; precio: $12.500; teléfono X 1264. S 4228 11 ag.

OPORTUNIDAD UNICA

cambio una casa moderna de planta baja en el vedado tasada en 16 mil pesos por un olar en el mismo Vedado que este de 23 a Línea, Sr. Marín. San Lázaro 358. Tel. U-5417. 35815 1 agt.

FINCAS URBANAS

GANGA EN ALMENDARES

4 casas compuestas de portal, sala, 3 cuartos, baño intercalado, comedor y cocina, garage, en $4.500 con dos y 2 1|2 en mano a reconocer lo otro, 2 más en la avenida 5, una $3.600, otra $6.000, otra en el pasaje E en $3.700, 2 más en Almendares a $3.500 cada una. Tengo dos solares con sus fosas abiertas a $60 cada uno a pagar $10 mensuales, tengo casas de madera desde $600 hasta 1.500, si Ud. necesita invertir algún dinero en hipoteca o comprar algo Ud. me manda en el teléfono. Tengo solares a plazos con 100 pesos de entrada y 15 mensuales en Ampliación de Almendares. Chirino, teléfono FO-1865. 35110 30 jul

EN 14 mil pesos vendo casa, casi esquina a Carlos III, año y medio construída, dos plantas, portal, sala, recibidor, cuatro cuartos; baño intercalado; comedor; cocina al fondo; reconociendo o cancelando hipoteca 10 mil pesos; señora C. Pérez; Figuras 37; terreno izquierda. 35404 2 ag.

CHALET PARA VIVIR

cómodo y saludable, por tener el dueño 10 en hipoteca lo vende baratísimo en 14 mil pesos libre de gravamenes, esta en parte alta a media cuadra, Avenida Mayía Rodríguez. Sr. Marín, San Lázaro 358. Tel. U-5417. 35818 1 agt.

¡¡GANGA!! En Santos Suárez, una esquina que mide 13.17 por 25 o sean 329 varas. En ella fabricado dos casas de 2 plantas cada una. Nueva. Que puede rentar barata a $40 y la esquina $50, total $170. Se puede comprar en $13.000 libre de gravámenes. Su valor real es el terreno a $10 y a $30 la fabricación suma $23.450. Se da en $13.000 para que tenga margen de $10.000 el comprador. Aprovechen y llamen Ricardo Batrell, M-8277, de 9 a 11 y 3 a 5. 35648 30 jul

VENDO en el Vedado casa de dos plantas, moderna, altos, terraza, sala recibidor, comedor, tres cuartos, dos baños, garage, cuarto y servicio de criados. Bajos iguales comodidades y cinco cuartos. Informan calle I No. 207, entre 21 y 23. 35721 31 jl.

EN ESTRADA PALMA VENDO

una gran casa con muchas comodidades, garage y para mucha familia en 15 mil pesos. Sr. Marín. San Lázaro 358. Teléfono U-5417, es moderna. 35819 1 agt

(37)—Rústicas.

TENGO DOS DE LAS MEJORES

fincas de Campo en Matanzas, una de vaquería con mucho pasto y la otra con mucha arboleda frutales, que la cambio por casa en la Habana. Sr. Marín. San Lázaro 358. Tel. U-5417. 35820 1 agt.

A un kilómetro del Sanatorio, se cede en buenas condiciones, la finquita El Guajiro, propia para crías, muy saludable, buena agua $16 alquiler y poco precio. Hay vacas, gallinas. Callejón la Guinera, carretera de Arroyo Naranjo, entre los kilómetros 8 y 9. 36308 2 agt.

OJO a esta ganga, para enterar a herederos vendo una gran finca de 31 caballerías cerca del Ingenio "Occidente" tierra colorada de primera propia para caña, vaquería y frutos menores, cercada en cuartones. Precio $38.000. Triana U-4217. S-4513 31 jul

FINCA RUSTICA

Compro una finca rústica de dos caballerías de tierra, con casa, río, pozo, luz eléctrica y que linde con carretera o tranvía, en cualquier pueblo o provincia de la Isla de Cuba, para dedicarla a vaquería y frutos menores a precio de situación y de contado. Dirigirse a R. Palacios, Hotel Majestic, Belascoain 5. 33830 1 ag.

SE arrienda magnífica finca de 20 caballerías para vaquería y toda clase de cultivos; buena comunicación por carretera y ferrocarril; demás informes, Gervasio Alonso. Gómez y Santa Emilia, Santos Suárez, bodega. También vendo 10 caballerías. Teléfon oI-6319. 35930 31 jl

(I) COMPRA Y VENTA DE SOLARES YERMOS

RTO. MIRAMAR aproveche esta ganga, especule invirtiendo bien su dinero en 5a. Avenida vendo esquina 2815 varas. Precio sin competencia. Informan García, Oficios 18. Dpto. 514. Tel. A-9417. S-4623 31 jul

ALTURAS del Río Almendares, Avenida de los Aliados, a una cuadra donde el pasaje del tranvía vale cinco centavos y a 30 pasos de la Avenida de Columbia, vendo un solar alto de 14 varas frente por 40 de fondo. Lo doy barato y con facilidades para el pago si fuese necesario. Informes por teléfono A-9034. 35943 30 jl.

SE vende un lote de 14 ó 18 mulas de tiro, juntas o separadas. Se dan muy baratas. Informes: Cristina, 7 y 9. Teléfono A-0897. Habana. 35034 31 jl

VENDO 10 x 40 metros en Concepción, Reparto Lawton, alto y acera de la brisa a $10; también 12 x 30 metros, en Milagros, a $9.00 y una parcelita de 8 x 29 varas en Reparto Canteras de San Miguel a $7.50 vara; a plazos si se desea. Teléfono I-3412. 35107 1 ag.

VEDADO

Solar en Paseo a la brisa, entre Línea y Once, a $35 metro; facilidades de pago. Miguel F. Márquez, Cuba número 50.

E 1676 31 jl.

10 CENTAVOS
DE 7 A. M. A 4 P. M.; Y DE 4 A 10 P. M.
15 CENTAVOS

SOLICITUDES DE TRABAJO: DIEZ CENTAVOS
DEPARTAMENTO DE ANUNCIOS CLASIFICADOS

10 CENTAVOS
DE 7 A. M. A 4 P. M.; Y DE 4 A 10 P. M.
15 CENTAVOS

FOLLETIN 1

La Flor Maravillosa de Woxindon

NOVELA HISTORICA DE LA EPOCA DE ISABEL DE INGLATERRA

Por el Padre

JOSE SPILLMANN

DE LA COMPAÑIA DE JESUS

De venta en la librería "Académica", Prado 93, bajos de Payret. Teléfono A-9421.

CAPITULO I

WOXINDON Y LA FAMILIA BELLAMY

La persecución de los católicos en tiempos de Isabel de Inglaterra es una de las más crueles que registra la historia. El episodio que sirve de argumento a esta novela ocupa un lugar muy alto entre los más dramáticos de aquella triste época, y tuvo por centro la casa señorial de Wóxindon, la familia Bellamy y sus amigos; y se desenvolvió siguiendo las fases de una maravillosa planta, de que más adelante hablaremos.

Wóxindon era el nombre de la propiedad señorial de la familia Bellamy, situada cerca de Harrow, a unas ocho leguas de Londres, del cual le separaba un bosque llamado de San Juan. Desde lo alto de la mansión podían distinguirse, por cima de las copas de los árboles, las paredes grises y las almenas de la "Torre", al otro lado de la capital. Cuando el tiempo y el viento lo permitían, la anciana señora de Bellamy, apoyándose en el brazo de una de sus nietas, Ana o María, solía subir la escalera de caracol que llevaba a la azotea de la casa, y allí, mirando a aquella famosa prisión desde tan gran distancia, oraban de rodillas por los muchos católicos y sacerdotes, venerados confesores de la fe, que gemían en sus obscuros calabozos. Siempre había en ella lo menos cincuenta, la mayor parte comensales de los Bellamy, pues Wóxindon era conocido de amigos y enemigos como el principal refugio de los sacerdotes de los alrededores de Londres y aun de todo el sur de Inglaterra. Raro era el mes en que el inspector de policía Topcliffe y sus secuaces no hacían una visita a los Bellamy, generalmente nocturna, para volverlo todo al revés en la morada, derribando tabiques y taladrando paredes, si bien regresaba siempre jurando y maldiciendo por lo inútil de sus pesquisas.

Este Topcliffe era un hombre ordinario y perverso, un puritano por cuyas venas corría sangre de víbora, y poseído, no por uno, sino por legiones de demonios animados de odio mortal hacia el papado. María, la mayor de las dos nietas, se estremecía con sólo verle; no así su hermana Ana, de natural más ligero, que se reía y burlaba de él a pesar de habérselo prohibido muchas veces su padre. En cierta ocasión, al final de una de aquellas infructuosas operaciones policiacas, la joven preguntó al inspector, saludándole con la más irónica finura, cuando tendrían la honra de recibir otra visita de su Excelencia el Carcelero Mayor, a fin de hacer algunos preparativos para recibirle dignamente, por ejemplo, erigiendo un arco de triunfo en forma de horca. Topcliffe al oir esto le lanzó una mirada de odio, como emponzoñada flecha, y contestó:

"Cuando yo vuelva no tendrá usted motivo de alegrarse, señorita; y espero que antes de mucho, con ayuda de Dios, podré unirla a usted y a otros habitantes más de esta pestilencial caverna con la soga del verdugo."

Tal fué la cruel amenaza que lanzó al irse, y que, triste es decirlo, cumplió, en cuanto podía, poco después, prendiendo en casa de los Bellamy al jesuita P. Thompson, en el momento en que éste, revestido de los hábitos sacerdotales, pronunciaba un conmovedor discurso sobre las ánimas del purgatorio, pues era el día de difuntos de 1585. Los dueños de la casa no pudieron explicar como logró Topcliffe efectuar la captura; más tarde supieron que un sirviente traidor había dado la señal, colgando en una ventana un trapo y dejando sin cerrar una de las puertas exteriores, de tal modo que los polizontes estaban ya dentro de la casa antes de que el sacerdote pudiera refugiarse en el escondite, admirablemente escogido, que siempre estaba preparado. Y fueron de oir entonces los gritos, lloros y lamentos de las mujeres, entre las carcajadas burlonas de los diabólicos sabuesos del inspector, cuando cayeron sobre su presa. Aquel día no estaba presente el señor Bellamy, y los magistrados se llevaron preso a un hermano suyo, Roberto, supuesto dueño de la casa, en compañía del sacerdote, quien bendijo a todos al partir, no obstante tener atadas las manos. En esta ocasión Ana no se burló de Topcliffe, ni le saludó con irónica cortesía.

Desde entonces subía con más frecuencia al terrado de la casa la anciana señora, para orar mirando a la Torre de Londres, donde estaba preso el buen sacerdote, y a Newgate, donde languidecía detenido su hijo Roberto. A las nietas, en su impaciencia juvenil, se les hacían muy largas esas oraciones y se entretenían en contemplar el paisaje, la ancha curva del Támesis, cuando pasa por Whitehall; Wéstminster con su solitaria abadía, Chelsea y Putney, donde el río se ocultaba entre las verdes colinas de occidente.

Frente al castillo se les presentaba la pintoresca pequeña aldea de Harrow, y su diminuta iglesia, con sus paredes y torrecilla cubiertas de hiedra, alojadas como en un nido en la linda silueta de una altura, no lejos de la mansión señorial. Allí estaban enterrados los antecesores de los Bellamy, desde Godelac, que recibió en feudo Wóxindon de manos de Ricardo II, hasta el abuelo, que había muerto al final del reinado de la reina María, llamada por los puritanos "la sanguinaria", título mucho más merecido por su hermana Isabel. Allí yacía el abuelo en tierra sagrada, cosa de que en adelante habían de estar privados los Bellamy, por lo menos en Inglaterra. Ya la madre de las señoritas tuvo que ser enterrada, seis años antes, en el jardín.

Y por encima de las colinas, allá a los lejos, divisaban las jóvenes las fértiles y ondulosas llanuras de Middlesex, cubiertas de granjas y aldeas innumerables, con residencias señoriales, bosques y praderas, que se extendían hasta perderse de vista en las brumas del horizonte. Al este, el bosque de San Juan cerraba la perspectiva. Entre las verdes cimas de sus árboles sobresalía el que llamaban "Castillo Viejo". Era éste una vasta y derruída fortaleza, donde residieron los Bellamy, hasta que fué destruida en la guerra de las Dos Rosas; entonces se construyó Wóxindon en un sitio más accesible. Las elevadas hayas y los robles altivos llegaban por el este, el sur y el oeste hasta lo alto de las murallas del jardín. Los campos de la propiedad con sus caminos umbrosos, sus cercas y valladares de tejas, sus verdes prados y los bien arenados paseos del parque, sus fuentes y terrados, hablaban con elocuencia de la riqueza y buen gusto de aquella familia. En efecto, los Bellamy de Wóxindon fueron contados siempre entre los más ricos propietarios territoriales de la aristocracia del condado de Middlesex.

¡Cuán feliz habría sido la vida de aquellas jóvenes en la mansión señorial de sus hereditarias tierras, a no haber sobrevenido la cruel persecución, que, creciendo de año en año en ferocidad, pesaba como negra nube sobre sus torreones y sus risueños jardines! En el momento de empezar nuestro relato, ya se le hacía imposible al señor Bellamy pagar las enormes multas que el Parlamento imponía, no sólo por ir a misa, sino por no asistir al servicio protestante. Estas iban creciendo constantemente, y subían ya, no a centenares, sino a miles de libras. Para poder hacer frente a estas cargas, había ido hipotecando o vendiendo una tierra detrás de otra a los Page, sobrinos de la anciana señora, los cuales por interés se habían adherido a la nueva religión, yendo contra sus convicciones y su conciencia.

Este asunto causaba al buen señor mucha pena y ansiedad, tanto que repetidas veces consultó a diversos sacerdotes, preguntándoles, si no le era lícito, para evitar la ruina de toda su familia, asistir algunas veces a los sermones anglicanos, conformándose de este modo exteriormente con la ley, aunque protestando contra ella interiormente. Pero todos los sacerdotes dieron en conciencia la misma contestación, a saber, que esto no era lícito, desde el momento que los enemigos consideraban la asistencia al servicio protestante como prueba de apostasía de la fe católica. Su piadosa madre, la noble anciana, le excitaba también a sacrificar hasta el último maravedí de su propiedad antes que ser desleal a sus creencias. Una vez el señor Bellamy convocó a la familia entera en el cuarto del piso más alto, donde tenían la capilla, y expuso la situación, recomendando a todos que después de meditarlo bien y de orar con fervor, se dispusiesen a darle su opinión en la mañana del día siguiente.

Así lo hicieron, y el resultado fué que por unanimidad se resolvió sacrificarlo todo, como la excelente lady Tregian, a la cual daban entonces hospitalidad y de quien hablaremos más tarde, y hasta emigrar para ganarse la vida en el extranjero, antes que abandonar y negar, aunque sólo fuera en apariencia, la santa Iglesia católica, apostólica, romana. El buen tío Bartolomé, hermano del señor Bellamy, citó el ejemplo de Eleazar, en tiempo de los Macabeos, quien prefirió una muerte cruel antes que cometer una transgresión de la ley de Dios. Bartolomé era un alma cándida, como la de un niño, lo que la gente llama tonto; pero sabio ciertamente a los ojos de Dios. Su relato de la Escritura santa lo hizo con piadoso fervor, pronunciando el discurso más largo de su vida, y a todos los enterneció. El hermano menor, Jeremías, se declaró también dispuesto a dejar por su fe la caa paterna. Este, como era hombre bastante corpulento, y bromista por naturaleza, añadió riendo que, pues se hallaba con peso suficiente que transportar sin agregar el de las alforjas de mendigo, pasaría el Canal de la Mancha y entraría en la caballería ligera del duque de Parma, caso de que pluguiera a la reina Isabel apoderarse de Wóxindon.

Al oir esto Ana rompió a reir, exclamando: "¡El tío Jeremías en la caballería ligera, él que pesa más de 200 libras! Entonces yo me alistaré en el mismo regimiento para contemplar esa maravilla." Y luego, poniéndose seria, agregó: "No es necesario preguntarnos a María y a mí. Antes que renegar de nuestra fe, moriremos mil veces".

María confirmó lo dicho por su hermana, a pesar de que sólo la idea de por tener que abandonar a Wóxindon la hacía llorar. El pequeño Frith, mirando con gravedad por entre los rizos de su cabellera, manifestó que no le importaba ir a pedir limosna; solo que rogaría a la reina que le dejara llevar su potro, pues como su abuela no podía an-

M.E.C.D. 2016

SOLARES YERMOS

SE vende un solar de esquina, en Estrada Palma y Juan Delgado, Víbora, 20 metros de frente por Estrada Palma por 40 de fondo. Dos solares continuación del anterior por Juan Delgado, 10 metros por 50, tranvía por Juan Delgado. Informan: Teléfono F-1247. 35745 5 agt.

PARCELA ENTRADA VEDADO

Segregada de la esquina 21 y J, con frente a 21, a media cuadra y con vista al Parque Monteagudo, separado tres metros del vecino. Medida ideal, 12 por 23, se vende a $45.00 metro. Facilidades de pago. Dueño, M-3848. 35038 1 ag

REPARTO Almendares, se vende un solar, en la calle 9 y 18, 20 metros por 40, en la línea de tranvía de Marianao y a una cuadra del tranvía de la Playa. Informan: Tel. F-1862. 35746 5 agt.

VENDO 2.285 metros terreno, con nave en esquina, San Martín, 5, a una cuadra de Infanta: $35.00 metro. Doy facilidades de pago. Restoy U-4284. S-4295 14 agto.

EN la calle 30, alturas del Vedado, se vende un solar de 486 varas. Buen precio. Se puede dejar parte en hipoteca. Propio para casa pequeña. Información Teléfono M-7062. Reina 127, altos.

EN el reparto Miramar, Avenida Primera, a una cuadra del tranvía, se venden dos solares, juntos o separados. Hace esquina a la calle 14. Buen precio. Información Teléfono M-7062. Reina 127, altos.

AVENIDA Acosta esquina a la Avenida Porvenir, se vende un solar pequeño. Propio para establecimiento o casa modesta. Confluencia de dos grandes Avenidas. Precio módico. Información M-7062. Reina 127 altos. 32566 7 agt.

VEDADO, 21 ENTRE C y D

se vende solar sombra y llano 22.60 x 50. Pedroso, cerca Infanta, solares 10 x 30 varas. Facilidades pago. Tavel, F-4252. 32045 21 agt.

A 2.90 vara, vendo solar, de contado, Almendares, una cuadra línea de Playa, A entre Miramar y Lanuza. Informan: Montero Sánchez 42, Vedado. 34998 31 jl.

SOLARES

Vendemos a plazos solares bien situados. Grandes facilidades de pago.

MENDOZA Y CA.

Obispo 65. Telf. M-6921

E-36 Ind. 1 En.

TERRENO en la Calzada de Ayesterán, vendo lotes de centro y de esquina, con el diez por ciento de contado, y resto en 10 años con el 6 de interés. Julio Vil. Tel. F. O. 7789. S 4011 3 ag.

REPARTO LA ASUNCION

CONCHA Y LUYANO

Solares desde $25.00 al mes. Informes en el Castillo de la entrada del Reparto. Vea allí a nuestro empleado Gonzalo Forcade.

MENDOZA Y CIA.

E 1606 60 d 10 jl

(J) COMPRA Y VENTA DE ESTABLECIMIENTOS

CANTINA, VENTA O CAMBIO

En 3,500 pesos cantina punto inmejorable aseguran 45 pesos diarios con facilidades de pago, tiene dos habitaciones, también se cambia por casa que valga aproximado. Informes San Miguel 125. U-1802. Manuel Llenín. 36126 7 ag.

SE vende una bodega por no poderla atender su dueño por no ser del giro; o se admite un socio con poco dinero; véame que le ha de gustar el negocio; Zanja y Belascoaín; teléfono U 5889. José Vila. Café. 36044 30 jl.

NEGOCIO brillante! Se vende precio de situación magnífico restaurant vegetariano en el lugar más céntrico y de mejor porvenir de la ciudad. Informes: Aguila 118. 35976 2 ag

SE vende una tintorería por embarcarse su dueño. Animas 41. 36000 2 ag

POR tener que embarcar cedo por poco capital, industria de gran actualidad y mucho rendimiento, siendo de fácil desempeño para cualquier persona. Informes Café Nuevo Europa, Neptuno y San Nicolás. 35992 2 ag.

VENDO por no poderla atender, una casa de huéspedes con un gran negocio de comidas, muchos abonados; está toda alquilada a personas estables; produce buena ganancia como puede verse antes de comprar. Informes: San Miguel 49, altos, entre Galiano y San Nicolás. 36016 2 ag.

VIDRIERA tabacos quincalla, en punto céntrico. Tiene contrato. Informan en la misma, San José 8. 35895 4 Ag.

REGALO MI BODEGA

Vendo una bodega en Luyanó, con 7 años contrato, 35 pesos alquiler, buena venta, magnífico barrio, en $1.500 es quemarla, por tener qu embarcar. Marrero, Aguiar 45. A-7672. M-1792. 35754 30 jl.

SE vende la mejor bodega y mejor surtida del Reparto Almendares, se da por la mitad de su valor, no es cuento ni el dueño esta quebrado, ya se sacó la nueva patente. Informan señor Rodríguez, Empedrado 34. FO-1719. S-4564 1 agt.

BODEGA EN ALMENDARES

su dueño garantiza una venta diaria de 70 a 80 pesos, bien surtida, con poco alquiler, por asuntos privados, la vende en 5 mil pesos con 3 al contado, el que la vea la compra, venga a verme. Sr. Marín, San Lázaro 358 casi esquina a Belascoaín. Telf. U-5417. 35817 1 agt.

BUENA INVERSION

En la Avenida Columbia se cede un local con establecimiento de café, billares, dominós y otros juegos, con capacidad para bodega, comidas, cenas y propia para bailes; tiene varias casas de alquiler. En conjunto renta y condiciones de oportunidad; buenas vías de comunicación. Informan teléfonos F-5243 y F. O. 1324, Sánchez. 35092 29 jl

FARMACIA. Se vende casi regalada una en el barrio de Luyanó. Hace falta muy poco efectivo para comprarla. Se vende otra en uno de los barrios establecida hace más de diez años con muy pocos gastos. Informan no por teléfono. Aldaya y Bofill. Droguería Sarrá. 35664 1 ago.

PAULINO FERNANDEZ

INTERMEDIARIO COMERCIAL

Bodegas, Cafés y Vidrieras de Tabacos. Bodega: sola en esquina la doy en $3.500 con $1.500 de contado, largo contrato y cómodo alquiler. Paulino.

Bodega: en $4.500 con $2.000 de contado largo contrato $25 alquiler garantizo $50 diarios de venta, véame y se convencerá. Paulino.

Bodega: en $14.000 con $8.000 contado, vende $80 diarios es muy cantinera, tiene magníficas condiciones y está en el mejor barrio de la Habana. Informa: Paulino Fernández, Belascoaín y Carlos III, Café Celada, Tel. M-3991, de 2 a 5. 34036 31 jul

GANGA

Lea esto que le puede convenir, un solar en Almendares $2.99 con una superficie de 5.50 vara. En la calzada de Columbia un palacete con una esquina de 2.000 varas en $50.000 frente a la puerta de Belén, con facilidad pago. Chirino FO-1865. 35113 30 jul

CAFE moderno con vidriera de tabacos en la mejor calzada se vende por embarcarse, $2.700, es una ganga. Razón Muralla 103, almacén y en el segundo piso de 12 a 2 y de 7 a 8. Sr. Lizondo. 35161 30 jul

SE vende la bonita sastrería de Reina 69 buenas enseres y contrato; poco alquiler. Informes en la misma. 33455 20 ag.

ESTABLECIMIENTOS

LECHERIA. Se vende una en uno de los mejores puntos de la Habana, en Cuba y Luz, pegado a Obras Públicas, es negocio colosal para dos socios que tengan gana de trabajar. El local se presta para cualquier negocio, lo mismo lechería, que barra, que parados. Informan en la misma a todas las horas. 35550 2 ag.

VENDO una bodega, $1.500, con $750 de contado; no paga alquiler; se vende por llevar veinte años en ella el que la tiene. Informan: vidriera del café Marte y Belona, S. Vázquez. 35952 31 jl.

VENDEMOS 60 mulos nuevos, 40 mulos de trabajo, 50 carros bicicleta, troy araña, faetones, arreos de toda clase. Marina 3, esquina a Atarés, Jesús del Monte. Teléfono I-1376, Jarro y Cuervo. S-3972—1 Ag.

GANGA

por enfermedad vendo mi fonda del paradero la guagua La Cubana, en Buenavista en $1.500, puede quedar a deber algo, poco alquiler, garantizo de $45 a $50 diario de cajón, contrato 6 años, informan en la misma. FO-1865. Chirino. 35112 30 jul

(K) COMPRA - VENTA DE ANIMALES

SE vende una cría de palomas una preciosa pareja de perros colly legítimos, son cachorros, se dan muy baratos. Calle 7 entre 16 y 18 reparto Almendares, entrando por 16, a mano derecha, chalet gris. 36304 4 agt.

VENDO bonita perra policía de dos años. Puede verse por la mañana, calle 17 y M, altos del café, Vedado. 36130 4 ag.

SE venden cachorros hijos de Bolterris y Pibulterris, muy baratos. Santa Catalina número 65, Reparto Mendoza. I-4092. S 4594 30 jl.

Acabamos de recibir un lote de vacas recentinas Holstein y Jersey, buenas lecheras, también tenemos 10 caballos Criollos, buenos caminadores magníficas jacas y sementales de Kentucky, Mulas caminadoras y de tiro todo a precio de situación. Todos estos animales pueden verse a todas horas en el Establo de

JOSE CASTIELLO Y CIA.

Calzada de Ayesterán No. 1. esquina a Estrella

Teléfono U-1129. Habana.

E 1667 30 jl.

(L) AUTOMOVILES

(39)—Venta

VENDO Buick 4 cilindros Canadá, pintura dos colores, cinco gomas Michelin con facilidades de pago y recibo una cuña Ford último tipo en cambio. Véala, Galiano y Barcelona, café, de 12 a 3. Pomares o teléfono A-8554. 36192 31 jul

SE vende una cuña Buick último modelo, en condiciones inmejorables. Informan calle I. No. 15. entre 9 y 11, Vedado. 36284 1 agt.

FORD Sedan $110 caminando, con arranque y gomas nuevas. Guagua General Motor $200. Solo estas gangas para viernes y sábado. Bar Unión, Concha y Fábrica. 36275 30 jul

OTRA SEMANA DE GANGA EN LA AGENCIA "LINCOLN"

LINCOLN	color crema, 7 asientos, magníficas gomas.	
LINCOLN	color azul, 4 asientos, con gomas nuevas.	
LINCOLN	color verde oscuro, de 7 asientos.	
CADILLAC,	1926, color gris, de 7 asientos, en magnífic estado de mecánica y apariencia, casi nuevo	$2.550.00
PACKARD	"8", Sport de 5 asientos, color gris	2.200.00
PACKARD	"6", de 7 asientos, color gris	1.700.00
FIAT	Sport Touring de 7 asientos, color azul, nuevo modelo, un año de uso	1.750.00
FIAT	Sport Touring, de 7 asientos, color gris, nuevo modelo, muy poco uso	1.700.00
BUICK	Sport de 5 asientos color gris, magnífico estado, gomas nuevas	1.450.00
BUICK	Sport de 5 asientos color crema	1.000.00
HUDSON	7 asientos, color azul oscuro, casi nuevo	950.00
MARMON	7 asientos, color gris, muy bueno	300.00

ESTOS CARROS FUERON USADOS POR SUS SEÑORES DUEÑOS SIN ABUSO DE NINGUNA CLASE. $450.00

UN MAGNIFICO LOCOMOBILE por cuyo arreglo se pagó cerca de $700.00 Está en magníficas condiciones.

¡VAYA A VARADERO EN CARRO PROPIO! $85.00

Un CADILLAC de 7 asientos en buen estado de funcionamiento y buenas gomas.

COMPAÑIA DEL AUTO UNIVERSAL

Edificio Carreño

Telfs. U-1046 y U-1047. Marina No. 2.

E 1693 17 ag.

SE vende un "Chandler", cinco pasajeros, y en perfecto estado de funcionamiento; tiene cinco gomas en buen estado, listo para trabajar. Se da barato y se puede ver en José Antonio Saco y San Mariano, Víbora. También se vende un Ford propio para trabajar de alquiler. Los dos se dan baratos. Preguntar por Manuel Pérez. 36211 31 jul

SE vende un Buick de 7 pasajeros, Canada Special, tipo Packard, Balloon, completamente nuvo con facilidad de pago, y un tipo ligero d e5 pasajeros. Pueden verlos en H y 23, bodega, Vedado. M. Fernández. U H 36120 31 jl

SE vende un Dodge del 26, poco uso. Informan garage S. Emilia Vb. y el teléfono I-5869. S-4616 31 jl.

SE vende un Chevrolet de muelle largo, en magníficas condiciones, se da barato por tener que ausentarse el dueño, guarda en Pocito 56 y puede verse en la piquera de San Juan de Dios. Benito Pérez. 36196 31 jul

UN magnífico Chevrolet tipo turismo, muy largo, se vende, garage Prudencia. Rayo y Salud, Chapa 12351, buen motor a toda prueba; su dueño, Galiano y Reina, altos Charanga. Raimundo, Mercado. 36001 30 jl.

SE vende un Chevrolet del 25, en buenas condiciones, $160; ni más ni menos. Garage "Vives". Vives 149. Para informes. Dragones 37-C. 36010 30 jl

SE vende Ford del 25; buen motor y carrocería; gomas nuevas balón; informan y puede verse en Monserrate entre Teniente Rey y Lamparilla, cerrajería; José Luis García. 36086 30 jl.

EN 250 pesos se vende un Marmon 7 pasajeros, 6 ruedas alambre, buenas gomas funcionando a perfección. Marqués González y Estrella, bodega. 35958 31 jl.

SE vende un Chevrolet del 26, de poco uso, en 400 pesos. Informan Martí 60. 110, Regla. 35809 10 agt.

SE vende camión alemán de 2 1-2 toneladas Está trabajando. También tomamos en cambio Sinfín de poco uso. Informes: Coparo. Mercaderes 12. 35857 30 Jl.

SE venden dos camioncitos cerrados propios para cualquier industria. Los dos son de arranque eléctrico, muy baratos y muy buenos. Informan: Aramburo 28. 35893 3 Ag.

CAMIONES. Vendo tres camiones "White" y un Ford sin fin en perfectas condiciones y a toda prueba. Informan Tel. I-4024. 35635 1 ago.

SE vende un Essex de 6 cilindros, tipo Sport, completamente nuevo, es ganga $550. Para verlo de 7 a 1. Barcelona 13 garage. 35643 30 jul

AUTOMOVILES

PACKARD-OCHO-TIPO SPORT

En magnífico estado se vende barato. Puede verse en Oficios núm. 88. 31952 30 jl.

GUAGUA. Vendo una, carro grande nuevo en la línea más seria y que mejor promedio hace, magnífico negocio, no puedo atenderla. Tel. U-3168. García. 35554 2 ag.

BUENA oportunidad. Por no ser necesario se vende un camión cerrado de Reparto marca Dodge; puede verse a todas horas, en La Luna, 7 esquina a Paseo Vedado. 35299 2 ag

SE venden camiones Mack de volteo y propios para almacén de 5 1|2 y 3 1|2 toneladas, reconstruídos por Peña y Fernández. Zequeira 53. S-4547 2 ago.

(LL)—DINERO EN HIPOTECAS

(41)—Se ofrece

DINERO

Hipotecas hago en 24 horas, cualquier cantidad hasta 140.000 interés desde 7 por 100 si hay garantía. Traiga títulos. García, Oficios 18, Dpto. 514. A-9417. S-4624 7 ago.

EN hipoteca 500 a 5,000 pesos sin comisión. Habana Repartos, también 6.000 a 50.000 pesos, voy a domicilio. Neptuno 29 "Campoamor", de 9 a 3. Díaz. M-7573. S-4569 3 agt.

DINERO, dinero, dinero, tengo el que usted necesita sobre casas, solares, fincas de campo, Provincia Habana, veame en San Lázaro 358, bajos, casi esquina a Belascoain, señor Marín y le haré el negocio rapidamente si tiene garantía para la cantidad que desee. 35824 1 agt.

DINERO PARA HIPOTECAS AL 7 POR CIENTO COMPRA VENTA DE CASAS CLAUDIO DE LOS REYES

Cuba 54

DE 10 A 11 Y DE 2 A 3

35810 10 jl.

DINERO, DINERO, DINERO

Damos dinero sobre automóviles, panteones, cines, establecimientos, de todos giros, sobre billares, en segundas y terceras hipotecas y sobre todo lo que tenga algún valor. Negocios en 24 horas, mucha reserva. Arrondo y Nicolás. San Miguel 75, Telf. M-4365. 34603 3 agosto

DINERO para hipotecas al tipo más bajo de plaza, en todas cantidades, con la mayor reserva y prontitud. Miguel F. Márquez, Cuba 50. E 1019 Ind 1 my

HIPOTECAS en 24 horas. Tenemos cualquier cantidad; tipo bajo, también en segunda y tercera hipoteca. Traiga la escritura. Arrondo y Nicolás, San Miguel 75; Telf. M 4365. 32686 7 ag.

HIPOTECAS

En grandes y pequeñas cantidades en primera y segunda hipotecas al mejor tipo de plaza, sobre casas construídas y en construccin en la Habana, Marianao y sus repartos; también sobre fincas rústicas y solares yermos, brevedad y reserva, Martínez y Prieto, O'Reilly número 23 de 10 a 12 y de 3 a 5. Teléfono A-6951. E 170 ind. 1 En.

CLAUDIO R. ARELLANO

Dinero en Hipoteca

Tel. A-8297. Cuba, 50.

E 53 ind. 1 En.

CAPITALES importantes tenemos dispuestos de nuestros clientes, para facilitar en hipotecas, industrias, al comercio, en uagarés desde 100 pesos, automóviles en depósito y mercancías y sobre todo lo que represente garantía. Orbon y Valdés, Consulado 80, Tel. A-3714. 31219 30 jl.

(42)—Se toma

TOMO EN PRIMERA HIPOTECA

en Lawton sobre 5 casas 15 mil pesos hipotecando a 3 mil pesos cada casa fabricadas en un lote de esquina de 700 y pico de varas están terminándose de fabricar. S.r Marín, San Lázaro 358 casi esquina a Belascoaín Telf. U-5417. 35816 1 agt.

NECESITO

en hipoteca para Almendares las siguientes: 2 de $11.000, dos de 6.000, dos de 4 1|2 y dos de 3 1|3 y una de 5 pago del 8 al 10, informan teléfono FO-1865, FO-1726. Chirino. 35111 30 jul

(N) COMPRA - VENTA DE OBJETOS VARIOS

SE vende una vidriera para puerta en $35. Angeles 64, Platería. 36287 2 agt.

COMPRAMOS

Oro, plata, platino, prendería antigua y objetos de arte, máquinas de escribir y de coser, Victrolas Ortofónicas, discos y muebles finos de todas clases. Llame al teléfono M-7337. 36255 31 jul

HERMOSA máquina de escribir Underwood, $50.00 se vende, casi nueva. Informan en Monterrate 129. Tel. A-3257. Argüelles 36261 31 jul

DAMOS DINERO

sobre joyas de valor a un módico interés. Piñón y Hno. 'El Vesubio", Corrales 53 esq. a Factoría. Tel. M-7337. 36254 31 jul

MAQUINA UNDERWOOD NUEVA $50

es un regalo. Otra Underwood usada 30 pesos. Juego comedor 45 pesos. Urge por quitar oficina y casa. San Lázaro 171, altos, cerca Perseverancia. De 9 a 1. 36144 7 ag.

OCASION, se vende todo el equipo de una fábrica de helados, carretillas a 20 pesos; ruedas casi nuevas a 10 pesos par; sorbeteras nuevas a $2.00, con su cuboτa. Industria 51, Habana. Para un gran negocio necesito un socio con $1.000. Industria 51, Habana. 35989 30 jl

BILLARES

Se venden baratos uno de palos y tres de carambolas con todos sus accesorios completos, todo sin uso, pueden verse a todas horas de 7 a. m. a 7 p. m. Tel. FO-7956. Calle Almendares y San Manuel, Marianao. 34888 5 ag.

AVISO A LOS MAESTROS Y PROPIETARIOS

Concha 4, taller de Manuel Pérez, antes en O'Reilly 16, encuentran puertas, persianas usadas y nuevas con marco y se hacen a gusto del cliente; losas y tejas de todas clases; aserrío madera a gusto del cliente; horcones de madera dura; puertas de cedro a 6 pesos metro, madera a 25 pesos millar palos y cujes de panadería. Precios sin competencia. Teléfono I-3148. 35953 8 ag.

GRAN liquidación de armatostes, vidrieras, muebles, herramientas, máquinas, motores y efectos eléctricos en el gran rastro de Joaquín de la Rosa, Pernas y Real, Corrales y Rastro, Teléfonos M-9112 y 9178. 35716 31 jul

(N) ENSEÑANZAS

ESTUDIO MARIANO MIGUEL

ESCUELA LIBRE DE PINTURA

PREMIADO en la Exposición Nacional de Bellas Artes de Madrid, de 1904. Expositor de "Societé de Artistas Françaises" de París, 1893. Diploma de Honor del Salón de Otoño de la Asociación de Pintores y Escultores de Madrid 1924. Jurado del Concurso Aguafuertes del Círculo de Bellas Artes, Madrid, 1922.

Clases de Pintura, Estética y procedimiento del color, Aguafuerte, Repujado en cuero y metal Batik. Clases especiales para Arquitectos, Militares y profesores de Magisterio.

ESTUDIO

Edificio del DIARIO DE LA MARINA

Telf. F-3363.

E. 53 Ind. 1 En.

EL MES DE AGOSTO Y LOS NIÑOS CURSO DE VERANO

La mejor y más saludable temporada de Verano pueden disfrutarla los niños en la deliciosa quinta de recreo del Colegio "Inglés" en la calle Real 123 en Marianao. Parques; jardines; campos de juego; tennis; piscina; mucho arbolado y deliciosísima brisa de la playa. Modernos y espléndidos edificios. Numeroso y selecto profesorado y exquisita alimentación. "El Colegio Inglés" lleva 18 años de fundado y es uno de los más acreditados y mejores de Cuba. Para el pupilaje no hay nada más deseable; es un sanatorio. Exámenes de septiembre. Preparación eficientísima para los exámenes de ingreso y de asignatura del Bachillerato y los Normales para los exámenes de septiembre. Se admiten pupilos, medio y tercio-pupilos. Las pensiones han sido rebajadas. Solicite prospecto y visite nuestro plantel. Teléfono FO-7048. 36273 31 jul

PROFESORA francesa con diploma desea encontrar clases o casa para institutriz. Muy buenas referencias. Informan F-3062. 36299 1 agt.

PROFESORA de instrucción muy competente en la enseñanza para niños y por un sistema práctico, se ofrece para clases a domicilio. Informes teléfono M-6557. 36314 6 agt.

PROFESORA DE GUITARRA

La más perfecta enseñanza de la guitarra, clases de solfeo, armonía, mandolina y todo género de acompañamiento en la guitarra. Teléfono U-2328. U H 36113 7 ag.

$4 AL MES

Por cuatro pesos al mes, ahora, representará adelanto y dinero en el invierno. Profesora de inglés, de Inglaterra, con larga experiencia y conocimiento de español suficiente para explicar las reglas, etc., da clases por las noches (8 p. m. hasta 10 p. m.) Durante el día irá a los domicilios dando clases de Inglés, Pintura y Dibujo. Diplomas de Cuba y Europa. Buenas referencias. Informan Baños esquina 27, al lado de la bodega, después de las 5 p. m. 36155 1 ag.

INGLES

Enseñado por señorita americana. Sorprendentes resultados en pocas semanas. Garantiza el discípulo leerá, escribirá y hablará el inglés en breve tiempo. Lecciones a domicilio también. Miss Kapan. Belascoain 98, M-1194. 35751 2 agt.

EXPERTO PROFESOR

de inglés por un método rápido y práctico. Clases a domicilio. Llame a Alvarado. A-2012. 35296 2 ag

PROFESORA DE TAQUIGRAFIA

Clases particulares por correspondencia y a domicilio, de Taquigrafía Pitman y Teneduría de Libros por una experta profesora. Enseñanza rápida, otorgando diploma. Precios módicos. Aguila 105, altos. 31258 1 agt.

INGLES, TAQUIGRAFIA

Teneduría, Mecanografía, matemáticas, dibujo lineal y mecánico. Enseñanza a domicilio por el profesor, Heitzmar, Reina 30 altos. Honorarios $10 mensuales. Se dan más informes por escrito o personal. 31015 30 jl.

ACADEMIA DE MECANOGRAFIA AL TACTO Y TENEDURIA DE LIBROS DIRECTOR A. VALDES

Enseñanza rápida y perfecta día y noche. Clases a domicilio. Precios módicos. Estrada Palma número 10, Víbora. Teléfono I-3239. I-4428. 34244-45 17 ag.

INGLES

Por graduado Universidad, residencia 8 años Inglaterra y Estados Unidos. Garantizo una hora de lección; interés y progresos rápidos. Telf. M-6468. S-4382 18 ag.

ACADEMIA MARTI

Directora, señorita Casilda Gutiérrez. Corte, costura y sombreros, bordados a máquina. Se hacen vestidos y ombreros a la medida. San Mariano número 3, entre Calzada y Buena Vista. Tel. I-2326. S-4106 6 Ag.

Academia de inglés "ROBERTS"

MALECON 31

LAS NUEVAS CLASES PRINCIPIARAN EL DIA PRIMERO

Clases nocturnas seis pesos mensuales Clases particulares por el día en la Academia y a domicilio. ¿Desea usted aprender pronto y bien el idioma inglés? Compre usted el METODO NOVISIMO ROBERTS, reconocido universalmente como el mejor de los métodos hasta la fecha publicados. Tercera edición pasta, $1.50 E 1117 ind. 5 my.

GRAN ACADEMIA COMERCIAL DE IDIOMAS, TAQUIGRAFIA Y MECANOGRAFIA, UNICA PREMIADA EN EL CONCURSO PROFESIONAL CELEBRADO EL 28 DE MAYO DE 1922. COLEGIO ELEMENTAL Y SUPERIOR. DIRECTOR: LUIS B. CORRALES. LOMA DE LA IGLESIA DE J. DE MONTE. TELEFONO I-2490, CLASES DE DIA Y DE NOCHE. INTERNOS. EN TODAS LAS LIBRERIAS Y EN ESTA ACADEMIA SE VENDE LA UNICA ARITMETICA MERCANTIL, PRACTICA, CON PROBLEMAS DE TENEDURIA DE LIBROS. MAS UTIL Y MAS BARATA QUE SE CONOCE.

E. 55 Ind. 1 En

PROFESORA DE PIANO

Primer premio del Conservatorio de Madrid. Clases de Piano y Solfeo. Amelia Orbón, Consulado 80, altos. Teléfono A-3714. E 1647 10 d 17

PROFESORA de Solfeo y Piano, incorporada en el Conservatorio de Hubert de Blank; da clases en su casa y a domicilio. Garantiza la enseñanza. San Lázaro, 147, tercer piso. Tel. M-8513. S-4198 11 Agto.

ENSEÑANZAS

SANCHEZ Y FIANT

Colegio de Señoritas

Simón Bolivar (antes Reina) 118-120

Teléfono A-4794

Directoras Eloisa Sánchez de Taboadela, Carmela Fe Fiant Vda. de Hanewinkel. Enseñanza Primaria Bachillerato y Artes de Adorno. Internas, tercio-pupilas y externas. Prospectos e informes a solicitud. 32559 7 oct.

ACADEMIA CORTE, CENTRAL PARRILLA

La Profesora de la Central Parrilla, que lo es también del Muy Ilustre Centro Gallego, ha trasladado su academia para O'Reilly 116 (primer piso) en donde se ofrece para dar clases de corte, costura, sombreros y toda clase de trabajos manuales. Manuela Barreiro. 31418 2 agosto.

ACADEMIA DE FRANCES, PIANO Y LABORES DE MANO

Se dan clases a domicilio y en la academia, con profesor y profesora titulados de París. Inmejorables referencias, se hacen traducciones. Calle 4 número 253 entre 25 y 27. Teléfono F-2658. E 342 Ind. 4 Fb.

GUITARRISTA español, profesor competente de clases de solfeo y guitarra, también va a domicilio. Precios módicos. Acosta 43 altos. Tel. A-0185. 35319 31 jul

EMILIA A. de Cirer, profesora de piano, teoría y solfeo, incorporada al Conservatorio Peyrellade. Enseñanza efectiva y rápida. Pagos adelantados. San Anastasio, 92, altos, Víbora. Telf. X-1086. 33949 31 jl.

PROFESOR MERCANTIL

Clases nocturnas y por correspondencia de teneduría de libros y cálculos mercantiles a cargo de un experto, contador. Enseñanza rápida y práctica otorgando diploma. Sr. Orfila, Aguila 105. 35612 30 Jl.

PROFESOR GRADUADO

en París y Madrid. Clases a domicilio. Primera y Segunda Enseñanza, Gramática, Geografía, Historia, Literatura, Correspondencia y Francés. Sr. Cid. Teniente Rey 38, Teléfono M-7519. 31763 4 ag

COLEGIO "SAN ELOY"

Primera Enseñanza, Preparatoria, Bachillerato, Idiomas, Carreras Especiales y Comercio. Se admiten internos, medio internos y externos. Clases diurnas y nocturnas. Dirección: Primelles 20, Cerro. Habana. Teléfono I-6002. Pida prospectos. E 339 ind. 4 Fb.

BAILES, WILLAMS, M-3643

Clases particulares hasta aprender cinco bailes de salón distintos, que usted quiera, $10. Bailes españoles. No academia. Casa particular. Apartado 1033, teléfono M-3643. Prof. Williams. 32538 7 agt.

ACADEMIA DE CORTE PARISIEN "SISTEMA SERRA"

SE DAN TITULOS DE PROFESORA EN TRES MESES. SE DAN CLASES DE SOMBREROS. SE VENDEN MOLDES. SE ADMITEN PUPILAS Y MEDIO PUPILAS. DIRECTORA: FRANCISCA SERRA. GUINES. HABANA 132, TELEFONO 5.

E 1591 Ind 7 jl.

ACADEMIA de corte sistema Martí. Títulos de Barcelona, bordados a máquina todo lo que pida, pañuelos a mano última novedad, se hacen vestidos, calle céntrica, Angeles y Aguila. Maloja número 10. 34836 5 ag.

CLASES INDIVIDUALES, DIA Y NOCHE

Teneduría, aritmética, caligrafía, redacción, todo $5.00 mensual. Inglés taquigrafía Pitman, mecanografía, ortografía, $5.00. Diploma y empleo final gratis. Telef. M-6794. Nueva del Pilar 31. 32108 5 agt.

(O) HOSPEDAJES

(45)—Hoteles

HOTEL BILBAO

Neptuno números 1, 3 y 5. Telf. A 9041. Todas sus habitaciones con balcón a la calle; agua caliente y fría; baños privados; comida a la española y a la cubana. Precios sin competencia y trato esmerado, estricta moralidad. Pensión completa o solo habitación. Tiene elevador. 33225 30 jl.

HOTEL MANHATTAN

Situado en el mejor lugar de la ciudad en la unión de las tres grandes Avenidas de San Lázaro, Belascoaín y Malecón, preciosos cuartos y apartamentos; precios sumamente económicos por días, semanas y meses con o sin comida, buena cocina, servicio completo. Tel. M-7924.

HOTEL TORREGROSA

Compostela número 65, Obrapía. Teléfono A-2426. Cable Ancalafá. Situado corazón distrito comercial bancario, oficinas; dos cuadras Parque Central. Lujosas habitaciones, baños privados, agua caliente, fría, elevador, plan europeo, americano, desde $2.50. E 468 ind. 27 Fb

HOTEL MAJESTIC ASOMBROSA GANGA

Grandes y muy frescos departamentos con todo servicio se ofrecen a precios nunca vistos. Comida francesa, italiana y criolla. A vivir de ganga durante los meses de verano. Visiten este hotel y serán atendidos por competente Manager que dejará a ustedes complacidos. Belascoaín 5. Teléfonos U-1081 y U-1082. 31569 30 jul

HOTEL EGIDO 107

Frente a la Estación Terminal, casa nueva, fresca y cómoda. Agua abundante. Mucha limpieza. Habitaciones desde 0.40 a 2.00. 33226 5 Ato.

HOTEL BRAÑA

Animas 58. Teléfono A-6787. Habitaciones con baño privado, agua caliente y todo servicio $25.00 mensuales. Almuerzo $0.40; comida $0.40; abonados precios especiales. 25431 30 jl.

HOTEL VANDELBILT

Espléndidas habitaciones, con baño privado, propias para familias estables, desde 25 pesos en adelante. El punto más saludable de la Habana. Loma de la Universidad, Neptuno 309, esquina Mazón. S 4316 15 ag

HOSPEDAJES

AVISO

El Hotel Roma, de J. Socarrás, se trasladó a Amargura y Compostela, casa de seis pisos, con todo confort, habitaciones con baño, agua caliente a todas horas, precios moderados. Teléfonos: M-6944 y M-6945. Cable y Telégrafo: Romotel. Se admiten abonados al comedor. Ultimo piso. Hay ascensor. E 35 ind. 1 En.

HOTEL "MAISON ROYALE"

Calle 17, esquina a J., Vedado. Situado en el mejor punto del Vedado. Tranvías a la puerta. Habitaciones frescas y ventiladas con baños, agua caliente a todas horas. Excelente comida. Se alquilan cuartos. Se admiten abonados al restaurant. 31598 3 agosto.

(46)—Casa de Huéspedes

CASA de huéspedes "El Cosmopolita", Obrapía 91, teléfono A-6778, a una cuadra del Parque Central, habitaciones con balcón a la calle e interiores, con todos los servicios privados, para matrimonios, desde 60 a 80 pesos, personal desde 30 pesos, excelente comida, estricta moralidad. 36157 12 ag.

CASA de huéspedes. Galiano 117, esquina a Barcelona, alquilo habitación amueblada, vista a la calle; es ventilada y casa de moralidad. Admito compañero para otra. Doy comida. Teléfono A-9069. 36019 4 ag.

CASA DE HUESPEDES

Galiano 84, altos, café "La Isla" cómodas y frescas habitaciones con baño privado, moralidad y excelente trato. Hay habitaciones para hombres solos. 35702 1 ago.

HUEPEDES, Obrapía 51. Habitaciones con y sin comida y servicio, 20 y 35 pesos. Belascoaín 41 1-2. Familias: entre Neptuno y Concordia. 12 pesos. Lavabos agua corriente abundante y luz. 35904 29 Jl.

M NUM. 33, ESQ. A 19

En lo más alto y fresco, a la entrada y cerca de todos los tranvías del Vedado. Excelente comida, mesas individuales, comedor con vista al mar. Grandes portales. 34478 7 ag.

CASA DE HUESPEDES

Alquila habitaciones lujosamente amuebladas, y muy frescas, altas y bajas, con y sin comida, servicio de criados, a precios reajustados. Manrique 123 entre Reina y Salud. Hay radio y pianola para los huéspedes. 33109 10 agt.

THE SAVOY

NO SE NECESITA IR AL NORTE para pasar un verano agradable. La loma del Vedado reune todos los atractivos de los pueblos veraniegos americanos: cines, clubs, paseos, y a poca distancia baños de mar. Yacht Club Tennis Club, Golf, Hipódromo, etc. En esta casa "The Savoy" los precios son muy módicos INCLUYENDO TRES EXCELENTES COMIDAS DIARIAS, en mesa independiente para cada familia. Todas las habitaciones con ventilación directa. Baños a disposición de todos los huéspedes; cuartos con baño particular. A media cuadra de los tranvías de la calle 17, dos y media cuadras de los tranvías de la calle 9 (Avenida Wilson); doce minutos del Parque Central, tiendas, teatros, bancos, etc.
F. esquina a 15. Vedado. Tel. F-5279
LA CASA DE LAS ESTATUAS
E 150 ind. 15 En.

(P) PARA LAS DAMAS

BARBERO y peluquero Se ofrece a domicilio; es práctico en el corte de melena. Precios: Melena, señoras, $0.50; caballero: $0.50; niños $0.40. Informan: teléfono A-9707, Perdomo. 35897 31 jl.

DIEGO MORA

El famoso peluquero en corte de melenas y ondulaciones, tinturas y postizos, exclusivamente a domicilio. Informan teléfonos X-1107 y X-1465. S-4527 24 agt.

PELUQUERIA, PEINADORA Y MANICURE

Se ofrece exclusivamente a domicilio, melenas 40, rizado Marcel 50, manicure 40, arreglo de cejas 40, se dan masajes con los productos Boncilla, será usted atendida con esmero y prontitud llamando al teléfono I-3523. S-4337 17 Ag.

¿TIENE UD. CANAS?

Use Walkyria Alemana; devuelve el color primitivo al cabello en una semana; fricción diaria. No contiene nitrato ni grasa, ni mancha las manos; evita caspa y calvicie. Pídase Farmacia Alcantarilla y Revillagigedo, M-1593, M-5075. Sedería "Isla de Cuba", Peluquería Llorens A-5451 y Boticas. 35312 31 jul

MECANICO, limpia y arregla máquinas de coser, cocinas de gas y calentadores. Precios: un peso cada cosa. Corrales, 20 Teléfono A-4519. F. G. Santos. 35037 1 ag

(Q) COMPRA Y VENTA DE INSTRUMENTOS DE MUSICA

SUMAMENTE barato, vendo un piano de marca alemana en perfecto estado. Tiene su banqueta San Nicolás 13, bajos, entre Lagunas y Animas. 36183 31 jl.

PARTICULAR, vende magnífico piano austriaco, todo de caoba, cuerdas cruzadas y clavijero de metal, color caoba. $55.00. Industria 12, por Refugio, al lado de la bodega. 35939 30 jl

PIANOS y Pianolas de uso funcionamiento perfecto garantizado, al contado y a plazos, precios muy baratos .Aguila 211 entre Reina y Estrella. "El Brillante". 35576 2 ag.

PIANOLA marca Steck-Aeolian, con su magnífico rollero y banqueta; la vendo en 250 pesos, está en buen estado, color caoba, tiene buenas voces. Informan Delicias número 46 entre Concepción y San Francisco. Víbora. S-4532 30 jl.

SE venden pianolas al contado y a plazos. La Esmeralda, San Miguel y Escobar.. Teléfono U-5084. S-4421 5 ag.

PIANOS, AUTOPIANOS

Y Victrolas ortofónicas Víctor a plazos, desde 10 pesos. Gran taller de reparación de autopianos y victrolas, operarios expertos, precios reducidos. Pianos de alquiler, rollos, discos e instrumentos de música. M. y G. Salas, San Rafael número 14. Teléfono A-4368. S-4264 13 ag.

AFINADOR de pianos. Experto en autopianos W. H. Smith. El mejor en Cuba.

¡INDUDABLEMENTE!

Animas 35. Teléfono M-7478. Habana E 57 ind. 1 En.

SE vende un piano marca Stowers, en magnífico estado. Informan hotel Majestic, Belascoaín 5, Apartamento 357. 35563 31 jl.

PIANO Alemán "Ronisch vertical número 5. Lo vendo acabado de recibir de fábrica. Informes directamente con familia. No hay corredores. Lagunas número 5 altos. Tel. A-5613. 35604 31 jl.

(R) MAQUINARIAS

(48)—Compra

LINOTIPOS. Se desea comprar varios listos para trabajar. Informes detallados por escrito dando precios, modelos, estado y donde examinarse, al señor Gómez. Apartado 687. Habana. 36310 2 agt.

(49)—Venta

SE vende una máquina de dobladillo de ojo con motor en perfectas condiciones precisa la venta, se da barata. Calle 25 número 912 entre H y G, Vedado. 36195 2 ag.

CONCRETERA de cinco pies cúbicos, con cargados, muy poco uso, se vende en $400.00 por no necesitarla. Puede verse en A entre 1T5 y 16, Reparto Lawton. Informan allí y en U-2087. T 35923 30 jl

APARATO de soldadura autógena con soldador de 7 puntos, cortador con dos puntos, aditamento para círculos, generador de baja presión. Se da muy barato. Costó $800. Puede verse en Ayesterán 12, primer piso, derecha. 35925 30 jl

SE vende una planta Delco completa, en perfecto estado, de 110 voltios, con dos generadores de uno y cuarto kilovatios cada uno. Acumuladores completamente nuevos. Precio razonable. Informa Manuel González, A-7241. Monte 1, piso tercero. 35988 3 ag.

SE VENDE

dos máquinas de dobladillo de ojo, nuevas y dos de plisar; una chica y una grande; precio de situación; San Miguel 72, bajos; taller de bordados y plisados. 36081 31 jl.

SE vende una sierra sinfín de 32" un motor eléctrico 3 HP. una circular y una transmisión, puede verse en Rodríguez y Serrano, Santos Suárez, casa de Cabrera. 35395 1 ag.

MAQUINA DE VULCANIZAR

Haywood, grande, una bomba de aire eléctrica Mayo y quinientas libras de iona, se vende. Informan:

Lastra Hnos. Zenea 149, (Joyería) U-5147

34674 4 ag

(S) MUEBLES Y PRENDAS

(51)—Compra

COMPRO muebles de todas clases; máquinas de coser y Victrolas Victor; teléfono U 4352. 35422 1 ag.

COMPRAMOS muebles. Llame al teléfono U-5084. S 4420 19 ag

A-7589, COMPRAMOS

muebles de todas clases, que sean modernos. Archivos, burós, máquinas de escribir y coser, Victrolas y objetos de adorno. La Sociedad, Suárez 34. Teléfono A-7589. S-4358 2 Ag.

COMPRO MUEBLES. A-9205

Modernos y de oficina, pianos, pianolas, y victrolas Ortofónicas; máquinas Singer, objetos de arte y joyas de brillantes. Pagamos los mejores precios. El Volcán. Dinero sobre joyas a mínimo interés. Factoría número 26, teléfono A-9205. S 4073 31 jl.

COMPRAMOS MUEBLES

Si usted quiere vender sus muebles bien y en el acto llame al teléfono M-3288.

COMPRAMOS CAJAS DE CAUDALES

Pagándolas más que nadie. Teléfono M-3288.

COMPRAMOS

Muebles de oficina, máquinas de coser Singer. Victrolas, baúles, escaparates, máquinas de escribir y toda clase de muebles. Teléfono M-3288.

COMPRAMOS

Toda clase de enseres de Café y Fonda. Teléfono M-3288. 31570—2 Ag.

(52)—Venta

VENDO juego comedor, regio, de caboa, como nuevo, doce piezas, costó $500, en 230 pesos. Dirección A-9335. 36288 4 agt.

SE vende una caja contadiosra y seis mesas de mármol para café y un aparato de hacer refrescos nuevo, un ventilador, todo buen estado. Calzada de Columbia esquina a Baquete, café El Aviador, Marianao. 36174 5 ag.

200 pesos se venden todos los muebles de la casa Oquendo 27 altos. 36228 31 jul

SALUD núm. 17 se vende varios muebles 1 juego cuarto 5 piezas con bronces $75.00 id. color caramelo $52.00 de esmalte $80.00 juego recibidor caoba $45.00 una caja hierro $35.00. Varias camas hierro a $5.00. 1 Nevera hierro $22.00 seis sillas, dos sillones $16.00 mesa noche $2.50, aparador $10.00, mesa comer $6.00, coqueta $10.00 y muchos más artículos que no se detallan. Salud núm. 17, Tel. M-7179. S-4618 31 jul

GRAN LIQUIDACION

Por tratarse de artículos de ocasión vendemos muy baratas joyas de oro, platino y brillantes de todas clases, máquinas de coser, id. de escribir, victrolas, discos, relojes de pared, despertadores, lámparas y ropa de caballero y de señora. En Factoría esq. a Corrales al fondo de La Isla de Cuba, El Vesubio, Tel. M-7337. 36253 31 jul

POR ausentarse su dueño, se vende un magnífico juego de comedor, muy barato. Informan en Buenaventura 9, entre Pocito y Dolores. 36145 31 jl.

PARA cafés y fondas, sillas de Viena a precios reducidos. "La Venecia", J. del Monte 238. Telf. I-3251. 35961 31 jl.

EL ARTE

SE ARREGLAN MUEBLES

Taller de reparación y construcción de muebles, envases y embarques. Especialidad en pinturas, barnices y tapicería. Gervasio 100, casi esquina a Neptuno. Tel. U-5243. S-4526 24 ag.

BARNIZAMOS ESMALTAMOS

envasamos y hacemos toda clase de arreglos a sus muebles, especialidad en esmaltes, jaspeados y barniz de muñeca garantizamos nuestro trabajo. Llame al teléfono M-9331, Manrique 90. 35708 24 ago.

CAJAS DE CAUDALES

Casi regaladas, gran existencia. Apodaca 58, entre Suárez y Revillagigedo.

MUEBLES DE OFICINA

Gran surtido y variedad y muy baratos. Apodaca 58, entre Suárez y Revillagigedo.

PARA CAFE Y FONDAS

Vidrieras de todas clases, cantinas y mostradores. Sillas de Viena legítimas nuevas y de uso, bien arregladas. Divisiones y mamparas y toda clase de enseres. Apodaca 58, entre Suárez y Revillagigedo.

MUEBLES EN GENERAL

Tenemos juegos de cuarto, sala y comedor y toda clase de piezas sueltas, máquinas de escribir y coser. Victrolas Víctor muy baratas y discos muy buenos, a cualquier precio. Neveras de hierro y muchos otros objetos. Apodaca 58, entre Suárez y Revillagigedo. 36367 2 ag.

SE venden muebles y enseres de un café, Bar, Restaurant, casi nuevos y cómodamente. Informan J. C. Folch, O'Reilly 85, altos. S 4435 4 ag

MUEBLES Y PRENDAS

LA CASA BARRO

Se barnizan, esmaltan, tapizan y envasan muebles, se hacen fundas, cortinas y cojines, se hacen muebles. San Miguel número 89. Teléfono A-1269. S 4157 8 ag.

MUEBLES. Vendo como ganga, escaparate dos lunas, buró, dos sillones de recibidor, cama, guarda-comidas, cocina New Process, dos sillas y victrola Victor todo moderno. Informan vidriera de Luyanó y Reforma. Teléfono I-6806. 35984 31 jl

LA NUEVA MODA

Muebles de todas clases y precios. En San José 75, casi esquina a Escobar; teléfono M 7429. Nota: también se cambian. 33370 11 ag.

MAQUINAS SINGER

A plazos y contado. Nuevas y de segunda mano. Clases de bordados. Hacemos cambios. Pasamos a domicilio con catálogo en seguida. Llamar al I-5326. 35025 6 ag

AVISO. Se venden tres máquinas Singer, dos de ovillo central, nuevas, flamantes, con sus piezas de 7 y 5 gavetas y otra lanzadera, 5 gavetas. Precio de situación. Bernaza número 8, La Nueva Mina. Tel. A-3662. 35513 2 ag.

LA SEGUNDA COMPETIDORA

Préstamos y almacén de muebles. Se realizan grandes existencias de joyería fina, procedente de préstamos vencidos, por la mitad de su valor. También se realizan grandes existencias en muebles de todas clases, a cualquier precio. Doy dinero con módico interés, sobre alhajas y objetos de valor, guardando mucha reserva en las operaciones. Visite esta casa y se convencerá. San Nicolás, 250, entre Corrales y Gloria. Teléfono M-2875.

RUFINO G. ARANGO

Se compran y cambian muebles y Victrolas, pagando los mejores precios. E-114 id. 1 En.

EL HOSPITAL DE LOS MUEBLES

Por poco dinero se esmaltan sus muebles de verde París o aceithna última creación de esta casa. Esmalto, barnizo, tapizo, envaso y arreglo muebles. Sitios 4. M-1129. S 4162 8 ag.

PARA OFICINAS

Muebles de ocasión. Bufetes pianos, Burós de cortina, sillas giratorias, archivos y cajas de caudales, Villegas 6, por Bélgica (Monserrate). Losada. Tel. A-8054.

DINERO

No reparamos intereses. Préstamos sobre alhajas y objetos de valor.

LA HISPANO CUBA

Villegas 6 por Avenida de Bélgica, antes Monserrate. Teléfono A-8054.

COMPRAMOS

Muebles de oficina, archivos, máquinas de escribir, cajas de caudales y máquinas de coser Singer, los pagamos bien. Llame al teléfono A-8054, Villegas 6, por Monserrate. Losada. E 31 ind. 1 En.

LIQUIDACION DE MUEBLES

Casa Meilán por reformas en nuestro salón liquidamos juegos de cuarto en caoba, esmaltados y decorados, juegos de comedor en caoba y cedro y juegos de sala en todos estilos a precios baratísimos. Háganos una visita saldrá complacida vendemos al contado y a plazos. Casa Meilán y García, Neptuno 187. Teléfono U-5730. C 24077 30 jl.

MAQUINAS DE SINGER

A plazos o al contado. Clases gratis de bordados; aceptamos máquinas usadas, como parte del pago. Llamar al teléfono F. O. 7570, pasamos en seguida a domicilio con catálogo. Real 27, Quemados de Marianao. Sandalio Martínez. S 4079 5 ag.

CONSEJO

Necesita usted comprar muebles; no lo haga sin antes visitar LA CASA GONZALEZ Y DIAZ, donde encontrará para todos los gustos con un 50 por ciento de rebaja al contado y a plazos. Neptuno núm. 167. Telf. U-5844. E 1144 Ind 13 my

MUEBLES BARATOS

Ganará dinero si antes de comprar ve nuestro variado surtido en juegos completos y piezas sueltas; juegos de cuarto, desde 85 pesos, comedor 75 pesos, sala, 50 pesos; saleta 50 pesos; escaparates 16 pesos; con lunas 25 pesos; camas 7 pesos; cómodas 10 pesos; sillas a $1.50; sillones 3 pesos y otros que no se detallan a los precios antes mencionados; también se compran y cambian en

"LA PRINCESA"

S. RAFAEL, 107. Tel. A-6926

E 45 Ind 1 en.

LAMPARAS EN GANGA

Se vende una lámpara de sala de bacarat, muy fina, en $300.00. Una lámpara de comedor. Una lámpara de pie de bronce, en $100. mármol de Verona, en $80.00. Puede verse en la Casa Vilaplana. O'Reilly y Villegas. E 44 Ind 1 En

(T) PERDIDAS

(53)—Objetos

AVISO. Se ha extraviado una cartera, en el tramo comprendido de Jaruco a Caraballo guagua "Jaruco", con varios documentos. la persona que lo entregue se le agradecerá pudiendo quedarse con el efectivo que contenía. Informa: Bernaza 63 o Santa María Zayas núm. 61, Jaruco. Abraham Terner. 36231 31 jul

(W) COMIDAS

O'REILLY número 116, casa de familia, por $35 al mes comida, desayuno y almuerzo; comida española y criolla. O'Reilly número 116, último piso. S 4598 31 Jl.

(V) COMPRA Y VENTA DE LIBROS

EN novelas escogidas de los mejores autores, hay gran surtido; pida la que guste a "La Pluma de Oro", Prado 93-A, Telf. M-2046. Perfumes finos y artículos para regalos. S-4133 7 Ag.

10 CENTAVOS DE 7 A. M. A 4 P. M.; Y DE 4 A 10 P. M. 15 CENTAVOS

SOLICITUDES DE TRABAJO: DIEZ CENTAVOS DEPARTAMENTO DE ANUNCIOS CLASIFICADOS

10 CENTAVOS DE 7 A. M. A 4 P. M.; Y DE 4 A 10 P. M. 15 CENTAVOS

M.E.C.D. 2016

AGASAJOS A NUESTRO DIRECTOR TECNICO

ZAZA DEL MEDIO, julio 29.—DIARIO.—Habana.—Continúa siendo objeto de cariñosas atenciones por parte de elementos prestigiosos de la Colonia Española en las poblaciones que visita el Director Técnico del DIARIO DE LA MARINA, señor Don Manuel Aznar.

En Nuevitas se le ofreció un champán de honor, en los hermosos salones de la Colonia Española, asistiendo la directiva en pleno, gran número de asociados y distinguidas representaciones de los elementos más valiosos de la localidad.

Con un elocuente discurso fué saludado el señor Aznar por el señor Cónsul de España, contestando nuestro Director, con su elocuencia característica, con frases de gratitud y agradecimiento por los halagos que se le han tributado.

Al marchar hacia Puerto Tarafa, elementos de la Colonia Española en numerosos automóviles, acompañaron al señor Aznar, rogándole que volviera pronto por esta localidad, lo que prometió para cuando, cumpliendo promesas hechas a varias personas de Camagüey, torne a esa ciudad, donde pronunciará una conferencia.

En el paradero fué ovacionado el señor Aznar, siendo acompañado hasta Morón por el señor Cónsul de España.

La Colonia Española de Morón hizo preparativos importantes para festejar a nuestro Director técnico, pero dada la hora de llegada y salida, del tren, sólo fué posible cambiar afectuosos saludos en el paradero.

En Ciego de Avila, respetable número de elementos de la Colonia Española que preside el señor Alfredo Casales, festejó entusiásticamente al señor Aznar, siendo recibido en medio de estruendosa salva de aplausos. También la Cámara de Comercio, que preside nuestro activo corresponsal señor Luzán, testimonió al señor Aznar, con evidentes demostraciones de aprecio, brindándose con champan por la prosperidad de todos.

Puede asegurarse que los más significados elementos de la colonia española de las poblaciones por donde ha pasado el señor Aznar, lo han agasajado, y admirado por su talento y atrayente simpatía personal que aumenta con su excesiva modestia.

El señor Aznar, en la fiesta que se le ofreció al señor Presidente de la República, en el "Lawn-Tennis" de Ciego de Avila, presentó a éste al Presidente de la Colonia Española, departiendo ambas personalidades durante largo rato.

POLO.—Enviado Especial.

EL GENERAL SANJURJO, ACOMPAÑADO DE LOS PERIODISTAS, RECORRE, SIN ESCOLTA, LAS CABILAS PACIFICADAS

La nueva organización del territorio marroquí para emprender las obras de pacificación.—En Tetuán continúa la recogida de fusiles.—Se ha agravado en su enfermedad el sultán de Marruecos

VILLA SANJURJO, julio 29, (U. P.)—El general Sanjurjo en compañía de un nutrido grupo de periodistas ha marchado a la zona de vanguardia, pista de Beniamar y Tizziferi, para demostrar prácticamente la pacificación del territorio.

En Tetuán continúa la recogida de armamento. Los moros han entregado 125 fusiles y muchas municiones.

En Larache se ha procesado a 33 indígenas por los delitos de robo y contrabando de armas. Estos moros asesinaban a los centinelas para robarles los fusiles.

LA NUEVA ORGANIZACION DEL TERRITORIO PARA EMPRENDER LAS OBRAS DE PACIFICACION

TETUAN, julio 29. (U.P.)—Como consecuencia de la organización definitiva del territorio de la zona española en Marruecos, en vista de haber terminado la campaña militar, se ha dispuesto que quede en Zauen una columna con servicios auxiliares y otra semejante en Draa-el-Assef.

En la zona central, limitda por las cabilas de Gomara, Beni Jaled, Beni Aluned y Guezana, se situarán tabores de Regulares.

Las tropas de Infantería y del Tercio se dedicarán a trabajos de construcción de pistas y cambios, turnando en el descanso en los servicios de plaza.

La Caballería indígena y parte del Tercio vigilarán las comunicaciones y la vanguardia.

Las tropas de Zapadores se distribuirán según convenga en las obras en ejecución. También sus compañías alternarán en el descanso en las poblaciones y relevarán todos por meses.

Intendencia y Sanidad mantendrán un turno de descanso por unidades completas. Se replegarán a los parques y hospitales de campaña, y serán retirados todos los equipos quirúrgicos, previa organización de las enfermerías, en Dra-el-Assef, zoco Had de Beni-Derkul y zoco de Ielata de Beni-Ahmed. También se constituirán otras de tránsito, con quince camas, en Bab Taza, Ankoud, zoco El Jemis de Bein-Selimen y Amladi. En Zauen quedará el hospital con el personal necesario para sus atenciones, y en dicha plaza y en Dra-el-Asef se organizarán enfermerías de ganado, proporcionadas a las necesidades de cada sector. Por ahora, se mantendrán las de Tiguisa y Pescadores.

Las fortificaciones se harán a base de puestos próximos a la línea francesa y se instalarán otros en las costas más importantes y en las carreteras.

Para los efectos de la intervención se constituirá el sector de Gomara con las cabilas de esta Confederación y las de Metiua Mestaza, Beni-Said, Beni-Ahmed, Surrak y Guezana. De dicho sector será jefe el teniente coronel Capaz.

Se constituirá otro sector con la totalidad de la cabila de Ajmás, del que será interventor el comandante Castelló.

SE AGRAVA EL SULTAN DE MARRUECOS

TANGER, julio 29. (U.P.)—Los médicos que asisten al Sultán de Marruecos acaban de expedir un boletín anunciando que padece de uremia y que la ciencia se declara impotente para vencer la enfermedad, dada la intensidad que ha adquirido. En todas las mezquitas de Marruecos se están elevando plegarias a Alá por la conservación de la vida del Sultán.

A pesar de habérsele hecho en estos días una transfusión de sangre, el Sultán se debilita por momentos y se encuentra en estado semi-comatoso.

Muley Yussef tiene 45 años de edad. Sucedió a su hermano Muley Abd-el-Hafid, que abdicó en 1912. Su hijo primogénito Muley Idriz tiene 19 años de edad.

TRABAJAN TRES DIAS LAS FABRICAS DE ASTURIAS

Se ha publicado la Real Orden creando la Cámara armera oficial de Eibar

OVIEDO, Julio 29.—(U. P.)—Las fábricas de armas han notificado a los obreros que trabajarán sólo tres días a la semana. Esto agrava la crísis, pero se espera que la situación no perdure, pues confíase en ultimar un importante contrato de venta de fusiles para una nación americana.

LA CAMARA ARMERA DE EIBAR

MADRID, Julio 29. — (Prensa Aliada). — Ha publicado la "Gaceta Oficial" la real orden que establece la Cámara Armera de Eibar, a la cual se concede el carácter de oficial y que dependerá del Consejo de la Economía Nacional, en cuanto a constitución y funcionamiento económico, y de la Dirección Superior técnica de la Industria militar oficial como dependencia del ministerio de la Guerra, en cuanto afecte a cuestiones técnicas y las relacionadas con la ejecución de los pedidos o contratos de armamento portátil de guerra que se adjudiquen a dicha Cámara.

La autoridad y representación de la Cámara Armera de Eibar comprende toda la zona armera que abarca los pueblos de Eibar, Elgoibar, Elgueta, Placencia de las Armas y Zumárraga, de la provincia de Guipúzcoa, y los de Berriz, Ermúa, Guerlica, Mallabia y Zaldívar, de la provincia de Vizcaya.

Serán fines de la Cámara, entre otros, ostentar de modo exclusivo la representación de la industria armera en sus relaciones con el Gobierno, autoridades y corporaciones; facilitar al Estado y autoridades su intervención en la fabricación de armas de guerra y comerciales, así cómo en la venta y circulación de las mismas; fomentar el perfeccionamiento de la fabricación de armas de fuego y su abaratamiento, estimulando la enseñanza técnica y profesional y organizando la tipificación de sus productos; intervenir en la ordenación de ventas, principalmente en las destinadas a la exportación a los mercados extranjeros, y facilitar la obtención de créditos a sus asociados.

La colegiación en la Cámara armera de Eibar será de carácter forzoso para los fabricantes y comerciantes exportadores.

Las relaciones de la Cámara con el Gobierno, en cuanto se refiere a sus fines económicos, se realizará por mediación de una Comisión del Consejo de la Economía Nacional.

LA CAMARA OFICIAL DE COMERCIO, OPUESTA AL MONOPOLIO DEL PETROLEO

SOLICITA QUE, POR EL CONSEJO DE ECONOMIA NACIONAL SE ABRA UNA AMPLIA INFORMACION SOBRE EL MISMO

La Reina Madre Doña María Cristina marchará para Basilea (Suiza), donde permanecerá una temporada de veinte días en compañía de sus hermanos los archiduques de Austria

D. BASILIO ALVAREZ SE RETRACTA DE SUS ERRORES

Después de conferenciar extensamente con el padre Zacarías Martínez, arzobispo de Stgo. de Compostela, el célebre orador agrario salió para el monasterio de Carrión de los Condes

HABRA CONSEJOS DE MINISTROS EN SANTANDER Y SAN SEBASTIAN

MADRID, Julio 29.—(U. P.)—El diez de Agosto se celebrará en Santander un consejo de ministros presidido por el Rey Alfonso para tratar de la ley del servicio civil, del monopolio del petróleo, de la cuestión de Tánger y de política internacional en general.

Después del quince regresarán los reyes a San Sebastián, actuando en la jornada regia el general Primo de Rivera en su arácter de ministro de Estado.

Para esa fecha se encontrarán en San Sebastián los embajadores de Cuba, Argentina, Inglaterra, Francia y Alemania.

El Rey Alfonso presidirá otro consejo de ministros en San Sebastián.

MANIFIESTASE LA OPOSICION AL MONOPOLIO DEL PETROLEO

MADRID, Julio 29.—(A. P.)—La Cámara Oficial de Comercio ha enviado hoy al Ministerio de Hacienda una exposición declarándose contraria al monopolio de los petróleos, por estimarlo perjudicial a los intereses del Tesoro y del consumidor.

Pide la Cámara Oficial de Comercio que se suspendan los plazos fijados para el concurso, recomendando que se abra una amplia información por el Consejo de la Economía Nacional antes de adoptarse resolución alguna sobre ese asunto.

La campaña de la mayoría de los periódicos es contraria al monopolio, que se combate con gran copia de argumentaciones, mientras "La Nación", el órgano del Gobierno, lo defiende diciendo que son sólo los intereses dañados aquellos que se vienen oponiendo a la monopolización.

En la Cámara de Comercio se han recibido cablegramas de diferentes partes del mundo, principalmente de América, interesando la suspensión del monopolio y encareciendo la conveniencia de que se haga un detenido estudio de la cuestión.

EL DESARROLLO COMERCIAL DE ESPAÑA DEPENDE DE LOS TRANSPORTES

MADRID, Julio 29.—(A. P.)—"Los tratados de comercio tan ventajosos que para España ha ido suscribiendo el general Primo de Rivera, a parte de su significación política, garantizan la expansión de nuestras riquezas en los mercados extranjeros".

Con estas palabras comienza el editorial de hoy del periódico "La Nación", que continúa expresándose en esta forma:

"Y esa labor de agrandamiento de nuestra productividad debe ser elogiada, porque cada día se intensifica más la lucha comercial entre los pueblos de ambos continentes, y España ya tiene consolidada en esos covenios una posición verdaderamente envidiable. Este interesantísimo aspecto de la labor política internacional no ha sido olvidado en los últimos tiempos por el Estado, y eso mismo, a nuestro juicio, debiera estimular el interés particular cultivando las actividades complementarias esenciales para el éxito definitivo en este orden. Porque el esfuerzo del Gobierno no será todo lo eficaz que debiera ser si lo colaboración privada se retrae. Nuestra intervención en la competencia comercial del mundo será defectuosa mientras no tengamos resuelto completamente el magno problema de los transportes. Los capitalistas españoles han de ver en la marina mercante una posibilidad insospechada, ya que España tiene geográficamente, para el desarrollo de esa gran fuente de riqueza, una posición de privilegio.

EL DIA DOS MARCHARA A BASILEA LA REINA MADRE

SAN SEGASTIAN, Julio 29.—(UP) —Anúnciase que el dos de Agosto la Reina María Cristina marchará para Basilea, Suiza, donde permanecerá una temporada de veinte días con sus hermanos los archiduques de Austria.

SE RETRACTA DE SUS ERRORES DON BASILIO ALVAREZ

PALENCIA, Julio 29.—(Informaciones). — Después de haber conferenciado largamente con el Padre Zacarías Martínez, Arzobispo de Santiago de Galicia, el célebre orador Basilio Alvarez, ha hecho retractación de sus ideas volviendo al seno de la Iglesia.

Basilio Alvarez salió hoy de esta ciudad para el antiguo monasterio de Jesuitas de Carrión de los Condes, donde practicará ejercicios espirituales.

El famoso agitador agrario fué, como se recordará, cura párroco de Reiro, en la provincia de Orense.

SECRETARIO DE ORDENES ESPAÑOLAS

MADRID, Julio 29. — (Informaciones). — El Jefe de la Sección de Cancillería del Ministerio de Estado Don José de Landecho tomó posesión con todo el ceremonial de rúbrica del cargo de Secretario de las Reales Ordenes de Carlos III e Isabel la Católica, para cuyo puesto fué nombrado su Majestad el Rey.

EL FERROCARRIL SALAMANCA-PORTUGAL

MADRID, Julio 29. — (Informaciones). — No ha sido admitida la demanda presentada por ciertos banqueros portugueses en contra de la actual empresa del Ferrocarril de Salamanca a Portugal, constituída recientemente con sólo capital español. Los antiguos coopropietarios de dicho Ferrocarril portugueses fueron eliminados por el capital español que adquirió todos los derechos.

DEUDAS PERDONADAS POR EL GOBIERNO

MALAGA, Julio 29. — (Informaciones). — El Gobernador de la Provincia ha recibido comunicación del Ministerio de Hacienda participándole que el Gobierno ha condonado las deudas que por falta de contribuciones tenían pendientes varios pueblos de aquella provincia con la hacienda pública, entre las deudas que por este concepto se perdonan están las del pueblo de Almayate Alto, donde en su mayoría estaban los contribuyentes embargados.

400 INTOXICADOS EN UN BANQUETE DE 450 COMENSALES

BABRCELONA, Julio 29. — (U.P) —En el banquete homenaje a una personalidad municipal celebrado hoy en un restaurant popular de Barcelona, al que asistieron 450 comensales, ha resultado en la intoxicación de más de 400, incluso el homenajeado. Los intoxicados no presentan síntomas de gravedad, pero casi todos ellos se verán obligados a permanecer en el lecho, durante tres o cuatro días, por padecer de fuertes trastornos intestinales.

EL CONGRESO DE LA PRENSA HISPANO-AMERICANA EN SEVILLA

SEVILLA, julio 29, (A.P.)—El comisario de la Exposición de Sevilla ha declarado que el Gobierno ha aprobado en principio el Congreso de la Prensa Hispano-Americana que se celebrará en aquella ciudad andaluza, que es consecuencia y complemento del reciente Congreso de la Prensa Latina que se celebró en Madrid.

La oficina del nuevo Congreso la presidirá en Madrid el director del "ABC" Don Torcuato Luca de Tena. El Comité efectivo estará en Sevilla, en la residencia de la Asociación de la Prensa Sevillana, donde se ha originado la idea. Los miembros de esta se reunirán en breve, fijando la fecha del Congreso y nombrando los representantes en toda América, siendo su propósito inicial que acuda a la magna asamblea periodística el mayor número posible de representaciones del Nuevo Mundo.

Es probable que el Congreso se inaugure el día 15 de octubre de 1928, celebrando cuatro sesiones generales en lengua castellana y una en portuguesa.

LA CAMARA OFICIAL DEL LIBRO DE BARCELONA HA ORGANIZADO UN GRAN CONCURSO DE ARTICULOS DE PERIODICO

El premio de este concurso es de mil pesetas y al mismo podrán optar españoles y extranjeros, siempre que los artículos estén escritos en el idioma castellano

La Cámara Oficial del Libro de Barcelona ha organizado un concurso de artículos periodísticos con motivo de la conmemoración del natalicio de Cervantes, y acordado adjudicar un premio de mil pesetas al trabajo que mejor estimule el amor al libro por la difusión de la cultura.

Las bases de dicho concurso son las siguientes:

Primera: El premio del concurso consistirá en la cantidad de mil pesetas.

Segunda: Al certamen podrán concurrir los españoles y los extranjeros; pero el texto estará redactado en español.

Tercera: Usarán los autores de la más absoluta libertad de criterio en la redacción de sus artículos, cuidando de consignar, en su caso, las pruebas documentales de los hechos que narren.

Cuarta: El artículo debe aparecer precisamente antes del día de 15 septiembre próximo, pudiendo asímismo optar al premio los artículos publicados desde el día 15 de septiembre de 1926, sujetándose a las presentes condiciones.

Quinta: Los autores deberán remitir tres ejemplares del número de la revista o diario en que aparezca el artículo que aspire al premio a la Secrctaría General de la Cámara Oficial del Libro de Barcelona (Junqueras, 2) por todo el día 30 de septiembre próximo. Si no van firmados y desean conservar el anónimo, acompañarán su tarjeta en sobre cerrado con el título del artículo.

Sexta: Los autores tendrán derecho a solicitar recibo de la presentación de los artículos que opten al premio.

Séptima: El premio, si se presentare artículo digno de él, será entregado en sesión pública, que tendrá lugar el día 7 de octubre próximo en conmemoración del natalicio de Cervantes.

Octava: La Cámara se reserva la facultad de insertar en folletos, revistas y demás publicaciones análogas tanto el artículo premiado como todos los demás que se presenten a este concurso.

Novena: Podrán los artículos ser escritos por uno o más autores, pero en ningún caso se dividirá el premio entre dos o más artículos.

Décima: La Secretaría de la Cámara admitirá los artículos que se le entreguen, librando de cada uno de ellos recibo en el que se exprese el título y nombre del autor, o el título y el primer renglón si es anónimo. El autor que remita su artículo por correo designará la persona a quien haya de darse el recibo.

11: Si antes de dictado el fallo quisiera alguno de los autores retirar el artículo presentado, se le devolverá canjeándolo por el recibo.

12: La Cámara se reserva el derecho de no otorgar el premio si no hallase mérito suficiente en los artículos presentados a concurso.

13: Constituirán el Jurado para la otorgación del premio los señores presidente y dos consejeros de la Cámara Oficial del Libro de Barcelona, presidentes de la Academia de Buenas Letras, del Ateneo Barcelonés y de la Asociación de la Prensa diaria y el secretario general de la Cámara Oficial del Libro.

COLEGIO NACIONAL DE ARBITROS DE FOOT BALL ASSOCIATION DE CUBA

Elección de Tribunal Examinador

Este Consejo Ejecutivo acordó convocar para el viernes, día 5 de agosto, asamblea extraordinaria de sus asociados, para proceder a la elección del Tribunal Examinador.

Después de cumplido este trámite reglamentario, el presidente, señor Llovera, dará la segunda de sus anunciadas conferencias.

Acordados los exámenes de revisión para los árbitros que integran este organismo, la fecha de su celebración, próximamente, será señalada por el Consejo Ejecutivo.

Habana, julio 30 de 1927.

Colegio Nacional de Arbitros de Foot Ball Asn. de Cuba.— Secretario.

PRONTO ESTARA TERMINADO EL NUEVO PABELLON DE LA UNIVERSIDAD CENTRAL QUE DONO EL MARQUES DE VALDECILLA

En la "Gaceta Oficial" se publica el reglamento por que se regirá la "Asociación Nacional de Médicos titulares, creada a raiz de la Asamblea que se efectuó en mayo

200,000 PESETAS PARA REFORMAS EN LA UNIVERSIDAD DE SALAMANCA

SALAMANCA, julio 29. — (UP). —Han comenzado las obras de reforma de esta famosa Universidad. Importan 200,000 pesetsa. Se construirán nuevas cátedras.

EL NUEVO PABELLON DE LA UNIVERSIDAD CENTRAL DONADO POR EL MARQUES DE VALLADOLID

MADRID, julio 29. — (Prensa Aliada). — Está muy próxima a terminarse (se inaugurarán al comenzar en septiembre próximo el nuevov curso académico) los nuevos pabellones anejos de la Universidad de adrid. Como se recordará por anteriores informaciones cablegráficas, estos pabellones son dos.

El construído con fachada a la calle del Noviciado, con los fondos donados por don Ramón Pelayo, marques de Valdecilla tan conocido en Cuba, será destinado, en su planta baja, a la nueva instalación de la Biblioteca de la Facultad de Derecho, que cuenta con más de ochenta mil volúmenes, y en los otros pisos se instalarán clases y salas de estudios de aquella Facultad y de la de Filosofía y Letras.

En el pabellón levantado esquina a la calle de los Reyes se instalarán los laboratorios de las Secciones de Física y Química, reuniendo en él todas las clases experimentales y servicios de la Facultad de Ciencias, que vendrán a constituir el Instituto de Física y Química de la Universidad Central.

La inauguración será un acto solemne, al que asistirá el Gobierno, habiendo prometido también estar presente el Rey Alfonso.

FESTIVAL EN HONOR DE LA MUJER ANDALUZA

MADRID, julio 29. — (UP). — En la Isla Cristina se organiza para el quince de agosto un festival homenaje a la mujer andaluza. Los Reyes, los Infantes y las autoridades han enviado los premios que se concederán a las distintas bellezas.

LA ASOCIACION NACIONAL DE MEDICOC TITULARES

MADRID, julio 29. — (UP). —La "Gaceta Oficial" pblica el reglamento de la Asociación Nacional de médicos titulares e inspectores municipales de sanidad, formada a la raíz de la asamblea celebrada en mayo. El reglamento establece las normas por las que se regirá la Asociación. Se constituirán juntas de distrito provinciales, organizando la propaganda sanitaria, coadyuvando con el Municipio y el Estado a cuantas iniciativas tiendan al mejoramiento de la salubridad pública.

A LOS 90 AÑOS DE EDAD DEJA 76 DESCENDIENTES

ZARAGOZA, julio 29. — (UP).— Ha fallecido en Calatorao la señora Felipa Sánchez, a la edad de noventa años, dejando setenta y seis descendientes directos.

RECEPCION EN EL PALACIO REAL DE SANTANDER

SANTANDER, julio 29. — (Informaciones). — En el Palacio de la Magdalena recibieron esta tarde los reyes a las autoridades de esta ciudad resultando el acto de gran solemnidad por haber asistido de uniforme los marinos y altos jefes del ejército. La infanta doña Beatriz asistió por primera vez a estas fiestas en esta ciudad celebrando hoy su santo. La corte vistió hoy de media gala.

DESCUBRESE UNA NECROPOLIS SUBTERRANEA EN CANARIAS

LAS PALMAS, julio 29. — (UP). —En la ciudad de Galdar se ha descubierto una necrópolis subterránea, con cuevas y nichos de extraordinario mérito, labrados en roca, así como ornamentos y ánforas, vestigios de la primitiva civilización. Se ha pedido la expropiación de los terrenos, y que se declare la necrópolis monumento nacional.

INCENDIO EN LOS PINOS DE SANTA INES

MADRID, julio 29. — (UP). — Se ha declarado un violento incendio en los montes de pinos de Santa Inés, cooperando denodadamente a su extinción la Guardia Civil y los somatenes de las vecindades.

ESTADO DEL TIEMPO EN

MADRID, julio 29. — (AP). — El Observatorio Meteorológico anuncia buen tiempo. La temperatura máxima fué de 36 grados en Murcia, Sevilla y Córdoba y la mínima de 11 en Salamanca. Las temperaturas máxima y mínima en Madrid fueron 30 y 17 grados respectivamente.

EL MINISTRO BRASILEÑO EN MADRID

MADRID, julio 29. — El ministro del Brasil en España, señor Alves Araujo, ha salido para Barcelona, donde embarcará para Río Janeiro. A la Estación del Mediodía acudieron a despedirlo las autoridades y numerosos amigos que ha sabido hacer el diplomático brasileño en Madrid.

El señor Alves Araujo regresará en el mes de octubre.

EL CONSUL DE MEJICO EN ESPAÑA

BARCELONA, julio 29. — (UP). —Ha marchado para Francia, desde donde seguirá para Méjico, el cónsul general de esta República en España, señor Carlos Adalid, llamado por el Presidente Calles para tratar asuntos interesantes a ambas naciones.

El Presidente del Consejo, General Primo de Rivera (1), y el Embajador de Cuba, Sr. García Kohly (2), Firmando el Tratado de Comercio entre ambos países en presencia del alto personal de la Embajada y del Ministerio

TEXTO OFICIAL DEL TRATADO COMERCIAL HISPANO-CUBANO

Para completo conocimiento de los lectores del DIARIO DE LA MARINA, y a fin de que puedan conservarlo debidamente como documento de consulta, publicamos íntegramente a continuación el Tratado Comercial Hispano Cubano, firmado en Madrid el 15 del actual, según texto oficial que hemos recibido hoy del Ministerio de Estado del Gobierno Español, por el trasatlántico "Alfonso XIII", llegado esta mañana al puerto de la Habana.

Dice así el referido Tratado:

ARTICULO PRIMERO

Las altas partes contratantes se garantizan recíprocamente el trato de nación más favorecida, a reserva de las disposiciones especiales que establecen los artículos segundo, tercero y cuarto del Tratado. Cada una de las altas partes se obliga a conceder a la otra el beneficio de privilegios y favor que haya concedido o concediera a tercera nación respecto al trato de las expediciones de Aduanas, despacho de artículos y efectos que los viajeros llevaren en sus equipajes y todo impuesto local o adicional. Las altas partes contratantes se comprometen a concederse recíprocamente los beneficios que resulten de las modificaciones en la nomenclatura aduanera y de las observaciones, notas y aclaraciones que se introduzcan en los Aranceles.

ARTICULO SEGUNDO

El Gobierno de la República de Cuba declara que:

a) Los productos naturales o fabricados que se enumeran en el párrafo siguiente del presente inciso, originarios y procedentes del territorio de España, Baleares, Canarias o posesiones españolas, no estarán sujetos, a su entrada en Cuba, al pago de ningún derecho de importación. Dichos productos, libres de todo derecho de importación en Cuba, serán aguas minerales naturales y ladrillos ordinarios sin vidriar.

b) Los productos naturales o fabricados que se enumeran en el párrafo segundo del presente inciso, originarios y procedentes del territorio de España, Baleares, Canarias o posesiones españolas, no serán sometidos a su entrada en Cuba a derechos superiores a los establecidos en los Aranceles de Aduanas cubanos vigentes el día 15 de septiembre de 1925. Los productos sujetos a los derechos que regían en Cuba en 15 de septiembre de 1925, o inferiores que pudieran establecerse, serán: almendras de todas clases, pasas, avellanas, castañas, nueces, aceitunas, higos secos, aceite de oliva, aguardientes, licores cordiales y compuestos espirituosos, a que se refiere la partida 276 de los Aranceles de Aduanas de Cuba. Los vinos blancos, incluyendo los generosos y los vinos tintos o blancos de postre o licor. Los otros vinos a que se refiere la partida 279 de los Aranceles de Aduanas de Cuba. La sidra natural en botella, azafrán, alazor y flores de tobar, abanicos, armas de caza (comprendiendo las de Eibar, sean o no repujadas), corcho y sus manufacturas, pescados y mariscos conservados, vegetales, legumbres conservadas, salvo el tomate. Los derechos correspondientes a estos artículos, que en 15 de septiembre de 1925 estaban calculados "ad-valorem", serán sustituídos por equivalentes en derechos específicos.

c) Los productos que se enumeran en los incisos anteriores y los otros productos naturales o fabricados, originarios y procedentes del territorio de España, Baleares, Canarias o posesiones españolas, no serán sometidos a su entrada en territorio cubano, salvo lo estipulado en la reserva establecida por el artículo 4o. del presente Convenio a derechos más elevados que aquellos que Cuba aplique o pueda aplicar a los productos de nación más favorecida, y los beneficios relativos a las tarifas de Aduanas que Cuba concediere a los productos de tercera nación, que no sean los Estados Unidos de América, serán concedidos a los mismos productos de origen y procedencia españoles.

ARTICULO TERCERO

El Gobierno de Su Majestad el Rey de España declara que:

a) Los derechos de regalía que se exigirán para los tabacos elaborados en Cuba y procedentes de ella a su entrada en el territorio peninsular, Baelares y territorios españoles adonde se extienda el monopolio de fabricación y venta de tabacos, serán reducidos del importe actual de 48 pesetas peso bruto a 25 pesetas peso neto, entendiéndose que este peso es sólo del tabaco o cigarro, excluyendo los envases inmediatos o exteriores que los contengan. Dicha rebaja se entenderá establecida con relación a los tabacos recibidos por conducto de la Compañía Arrendataria y podrán venderse al precio mínimo de 70 céntimos.

b) La Compañía Arrendataria adquirirá anualmente, durante el tiempo de duración del Convenio una cantidad de rama, picadura y cigarrillos originarios y procedentes de Cuba, por valor no menos de nueve millones de pesetas.

c) El Gobierno de Su Majestad se compromete a no permitir en territorio de España, Baleares, Canarias y posesiones españolas, que se introduzcan o se vendan cigarros puros, cigarrillos o picadura que no elaborados en Cuba se presenten en envases u ostenten etiquetas donde figuren las palabras "Habana", "Habano", "Cuba", "Vuelta Abajo" u otra que pudiera producir confusión o error tendente a hacer creer en el origen cubano de la mercancía. El Gobierno de Su Majestad establecerá las sanciones penales correspondientes a las infracciones de este precepto.

d) Cuando la producción azucarera española no baste a satisfacer la necesidad del consumo nacional y sea preciso acudir a la importación, el Gobierno español concederá al azúcar de caña sin refinar o centrífuga hasta 96 grados de polarización, originario y procedente directamente de Cuba, la entrada, sin más gravamen que el igual al que satisfaga el azúcar nacional por derecho de fabricación.

e) Independientemente de lo establecido en el párrafo anterior, el Gobierno de Su Majestad se compromete a devolver a los azúcares de caña o centrífuga cubanos importados en España cuando se reexporten convertidos en productos industriales, la diferencia íntegra entre el montante del impuesto nacional de fabricación y la suma total que hubiesen satisfecho por adeudos de Aduana a su entrada en territorio español, más la parte proporcional que corresponda como reducción al impuesto de fabricación, según lo dispuesto en la ley de 30 de julio de 1918. El Gobierno de Su Majestad dictará las disposiciones pertinentes para asegurar el régimen de devolución al industrial español exportador de productos derivados de azúcar cubano al momento de realizarse la exportación.

f) Los licores y alcoholes y aguardientes simples y compuestos originarios y procedentes de Cuba, abonarán los derechos que el Arancel español señale a la nación más favorecida, y cualquier beneficio que el Gobierno de Su Majestad acuerde a dichos productos de otra nación, será inmediata e incondicionalmente concedido a los licores y aguardientes cubanos. El Gobierno español dictará disposiciones penales contra la venta de aguardientes que, no siendo procedentes y elaborados de Cuba, se expendan con dicha falsa indicación de procedencia.

g) España acordará también el trato de nación más favorecida a los siguientes productos originarios y procedentes de Cuba: frutas frescas y secas en estado natural, pulpa de frutas, conservas vegetales, conservas no comprendidas en otras partidas. Dulces, confituras, conservas en azúcar, jarabes no medicinales, café en grano, cacao, carey, maderas de todas clases, enequén, jarcias, cueros, esponjas, botones y aceites de palma, coco y corojo.

ARTICULO CUARTO

Las estipulaciones del presente Tratado relativas al trato de nación más favorecida no serán invocadas por Cuba respecto a las concesiones especiales que España haya hecho o hiciera a Portugal y zona española de Marruecos, ni tampoco por España en cuanto a las concesiones especiales que Cuba haya hecho o hiciera a los Estados Unidos de América.

ARTICULO QUINTO

El tiempo de duración del Tratado será de dos años, contados desde la fecha en que empiece a regir. Caso de que alguna de las altas partes deseare denunciarlo, deberá notificárselo a la otra con seis meses de anticipación. No haciéndolo así, el Tratado continuará rigiendo mientras no se exprese la intención de denunciarlo con la anticipación indicada.

ARTICULO SEXTO

El Tratado será ratificado. Las ratificaciones se canjearán en Madrid tan pronto sea posible. Entrará en vigor quince días después de la fecha del canje de ratificaciones.

En fe de todo lo cual los respectivos plenipotenciarios han firmado y puesto en él sus sellos respectivos.

Firmado: **Marqués de Estella**, presidente del Consejo de Ministros y Ministro de Estado.—**Mario García Kohly**, embajador de la República de Cuba.

M.E.C.D. 2016