SECCION 1ª

EL TIEMPO
ESTADO DEL TIEMPO
LA NOTA DEL OBSERVATORIO
VEASE EN ESTA PAGINA

DIARIO DE LA MARINA

EDICION DE LA MAÑANA
INFORMACION CABLEGRAFICA MUNDIAL
POR NUESTROS HILOS DIRECTOS

SECCION 1ª

AÑO XCV.—NUM. 175. El periódico más antiguo de Cuba

LA HABANA, SABADO 25 DE JUNIO DE 1927 . — EL INMACULADO CORAZON DE MARIA

Acogido a la Franquicia Postal

30 PAGINAS.—5 CENTAVOS

TEXTO INTEGRO DEL PROYECTO DE LEY DE DEFENSA DEL TABACO CUBANO, TAL COMO FUE ENVIADO POR LA CAMARA AL SENADO

SE CREA LA COMISION NACIONAL DE PROPAGANDA Y DEFENSA DEL TABACO HABANO, COMISION QUE SERA PRESIDIDA POR EL SECRETARIO DE AGRICULTURA Y EN LA QUE TENDRAN REPRESENTACION LOS INDUSTRIALES Y OBREROS

CADA DOS AÑOS SE IMPRIMIRA EL "LIBRO OFICIAL DEL TABACO HABANO"

ESTARA LUJOSAMENTE IMPRESO Y CONTENDRA LAS MARCAS DE TABACO QUE HAYAN SIDO REGISTRADAS, LITOGRAFIADAS EN COLORES, PARA SER REPARTIDO PROFUSAMENTE EN TODO EL MUNDO. — EXPOSICIONES EN EL EXTRANJERO

En su última sesión la Cámara de Representantes aprobó un proyecto de ley procedente del Senado sobre Defensa del tabaco cubano, que habiendo sido objeto de enmiendas volvió a aquel cuerpo colegislador para su aprobación definitiva.

He aquí el proyecto tal y como ha sido enviado al Senado:

PROYECTO DE LEY

Artículo I.—Se crea la Comisión Nacional de Propaganda y Defensa del Tabaco Habano.

Esta Comisión se compondrá del Secretario de Agricultura, Comercio y Trabajo que la presidirá; de dos miembros nombrados por el Ejecutivo, que han de tener necesariamente reconocida capacidad en la industria del tabaco y en asuntos económicos y mercantiles; dos, que serán designados por la Asociación de Almacenistas y Cosecheros de Tabaco de Cuba; dos, designados por la Unión de Fabricantes de Tabacos y Cigarros de la Isla de Cuba y dos obreros tabaqueros que serán designados por la Federación Nacional de Torcedores de Cuba:

Artículo II.—La Comisión de Propaganda y Defensa del Tabaco Habano, tendrá por objeto:

(a).—Dirigir y hacer en todas las partes del mundo, una propaganda constante y metódica en todas las formas posibles de los méritos del tabaco cubano; de su precio y facilidades de adquisición, así como de la manera de comprobar su legitimidad.

(b).—Estudiar los actuales mercados, exposiciones, parciales y universales de muestras de todas partes del mundo, con objeto de utilizar las ventajas de dichos conocimientos, para enviar a los mercados el tabaco cubano en todas sus clases, formas y derivados y exponerlo en todos los sitios que haya oportunidad.

(c).—Recomendar y pedir al Gobierno de la Rpeública todas aquellas modificaciones arancelarias y convenios que puedan facilitar el transporte y exportación del tabaco.

(d).—Recomendar y estudiar dentro del radio de acción de sus facultades, aquellas reglas y procedimientos de carácter agrícola que pudieran contribuir a aumentar, mejorar o perfeccionar la calidad o la cantidad de la hoja del tabaco en rama.

(e).—Hacer una estadística de consumo, producción y comercio del tabaco y sus derivados en todo el mundo, publicar una memoria anual de esa estadística y todo otro trabajo realizado por la Comisión y los informes de los representantes en el extranjero y las demás noticias y su gestiones que considere útiles y convenientes.

(f).—Estudiar y recomendar a los fabricantes y productores los sistemas más adecuados según el gusto de los consumidores de cada país, para presentarles el tabaco torcido, en cigarrillos o en hojas, de manera que su consumo se facilite y pueda competir con los otros productos de esta naturaleza que se presenten como de primera clase en el mercado mundial.

(g).—Convocar a los fabricantes, a los cosecheros y a los almacenistas de tabaco a conferencias nacionales en los tiempos, épocas y oportunidades que tenga por conveniente, para plantear y recordar todas aquellas medidas que faciliten el auge de la agricultura, de la industria y del comercio del trabajo.

(h).—Procurar con el concurso de los fabricantes y productores establecer sistemas adecuados de cultivo, elaboración y exportación para lograr que el tabaco cubano pueda competir lealmente y a precio económico, en los mercados extranjeros.

(i).—Recomendar las medidas que sean necesarias para proteger el consumo del cigarro nacional en el territorio de la República, ya sea aumentando los derechos de importación del elaborado en el extranjero, fomentando una propaganda intensa y evitando por todos los medios posibles el comercio clandestino, creando, si fuere necesario, un sello de garantía.

(Continúa en la pág. DOCE)

Gestión en la Cámara por el Retiro Obrero y de los Periodistas

Comisión obrera y de miembros de la Asociación de la Prensa visitó al Presidente de la Cámara

En el edificio de la Cámara de Representantes estuvo ayer nutrida comisión de elementos obreros, en compañía del Presidente de la Asociación de la Prensa de Cuba, señor Modesto Morales Díaz y de los miembros de esta organización, señores Arturo R. de Carricarte y doctor José Manuel Carbonell.

Se entrevistaron estos comisionados con el Presidente de la Cámara, doctor Guas Inclán, quien los atendió con gran amabilidad, mostrándose propicio a dar las mayores facilidades a sus visitantes, en la misión que los llevaba al recinto cameral, que no era otro que interceder en la pronta votación de las respectivas leyes de retiro, en favor una de los obreros y la otra de los periodistas cubanos.

Prometió el doctor Guas actuar cerca de sus compañeros de la Cámara, en favor de tales leyes, que calificó de justas, asegurando que en la orden del día de la próxima sesión ocuparían lugar preferente.

LA CARNE DE CUARENTA Y TRES RESES Y OTROS VIVERES FUERON REPARTIDOS ENTRE LOS NECESITADOS MATANCEROS

Terminó el juicio seguido contra el Juez de Agramonte y los empleados del Juzgado, para los que pedía el fiscal varios siglos de suspensión, quedando la petición reducida a 4 años

MATANZAS, junio 24. Ha sido objeto de muchos halagos, en el día de hoy, el Gobernador Provincial, doctor Juan Gronlier y Sardiña, que celebra su fiesta onomástica.

Numerosas felicitaciones han llegado al Palacio del Gobierno, mensajes telefónicos, telegramas y tarjetas. De todas las localidades de la Provincia han venido comisiones muy nutridas a cumplimentr al joven Gobernador de Matanzas.

El Dr. Gronlier, desde ayer, dispuso el sacrificio de cuarenta y tres reses, para repartir entre lo pobres la carne que de ellas se obtuviera.

En distintos lugares de la ciudad, personas de confianza del doctor Gronlier se encargaron de hacer la distribución proporcional de la carne, entre las familias indigentes. También obsequió el Dr. Gronlier a los pobres con leche condensada, algunos víveres y pan.

El regalo ha sido oportuno y ha merecido generales alabanzas, tanto por lo que beneficia a los pobres, como por la forma efectiva en que ha sido hecho, habiéndose tomado las precauciones necesarias para que no hubiera mal empleo de los efectos destinados a los pobres.

Esta noche se verificará en el Ingenio "Puerto", propiedad de D. José Ayendaño, padre político del doctor Gronlier, una fastuosa recepción, a la que concurrirán familias de La Habana y Matanzas, en trenes especiales.

El Dr. Gronlier, atendiendo a la crítica situación presente, declinó la serenata de honor que pensaban algunos amigos tributarle anoche, en previsión de que con ese motivo se hiciera exacciones a los empleados de las oficinas del Gobierno y al comercio de la ciudad.

TERMINO EL JUICIO CONTRA EL JUEZ DE AGRAMONTE

Hoy terminó la vista de la causa seguida contra el exJuez de Agramonte, Dr. Rafael Pelaez Ulled y los empleados del Juzgado, por 99 delitos de cohecho.

Para el Puez Pelaez pedía el Ministerio Fiscal la pena de tres siglos de suspensión, a razón de 2 años, 8 meses y 1 día por cada uno de los 99 delitos.

En el desarrollo de la prueba testifical salió muy beneficiado el doctor Pelaez, modificando en tal virtud el Fiscal sus conclusiones y considerando los hechos como constitutivos de un delito continuado de cohecho, pidiendo en definitiva cuatro añoc de suspensión para el Juez Pelaez y para cada uno de los empleados del Juzgado, nombrados Giordano Bueno Montero, Secretario y Rogelio Mendiondo y Romualdo Ramos, escribientes.

Ayer tarde informó el Dr. Luis Antonio Betancourt y en la sesión de esta mañana los doctores Ramón Zaydín, defensor del Dr. Pelaez, Mario A. Jordán y Luis Elcid que defienden a los otros procesados.

El juicio quedó concluso para sentencia. El Juez Pelaez ha podido respirar satisfecho, sintiéndose ya fuera de la amenaza de no poder ser Juez hasta dentro de ¡tres siglos! según la petición fiscal.

QUINIENTOS PESOS PARA EL CUERPO DE BOMBEROS

En la tarde de ayer el señor Segundo Botet, representante de la cer-

(Continúa en la pág. DOCE)

SUSCRIPTORES:

Para anuncios económicos en horas de oficina llame a los teléfonos

M-4115
M-3378

Después de las cinco de la tarde y en días festivos llame al Teléfono

A-3856

PARA SUSCRIBIRSE LLAME
AL M-84-04

EL DOCTOR CARLOS MIGUEL DE CESPEDES DA UNA NOTA DE ALTA CORDIALIDAD ENTRE LOS ABOGADOS

El Dr. Carlos Miguel de Céspedes, candidato a Decano del Colegio de Abogados, ha dirigido a su contrincante, Dr. Luis Rosainz, el siguiente telegrama:

"Compañero y amigo: Convocada para mañana, domingo, la Junta General Ordinaria del Colegio de Abogados para elegir su nueva Junta de Gobierno, reitero mis votos por el triunfo de la candidatura que patrocinan mis amigos; pero al mismo tiempo hago sinceros votos por la cordialidad entre todos los compañeros, reiterando a tí y a tus amigos los sentimientos de mi más grande consideración y afecto".

Felicitamos al Dr. Carlos Miguel de Céspedes por este noble gesto, garantía de que si llegara a ser elegido Decano del Colegio de Abogados, procurará mantener la cordialidad y desarrollar el programa de acción que tanta atracción ha producido entre sus compañeros.

EL ALCALDE Y EL ASUNTO DE LOS OMNIBUS

Se le ha retirado el título a los chauffeurs que manejaban los vehículos que chocaron el 22

ACTUARA CON ENERGIA

Los empresarios de los ómnibus que hayan tenido más de un choque no podrán circular

El Jefe del Departamento de Gobernación del Municipio, Sr. Carlos M. Pelaez, dió cuenta ayer al Alcalde del resultado de la investigación llevada a cabo por el inspector municipal Sr. Antonio Fernández Sánchez, con motivo del choque de omnibus para pasaje ocurrido el día 22 de los corrientes en la Calzada 10 de octubre entre las calles Madrid y Pamplona, en que resultaron varios heridos.

Como resultado de la investigación realizada, el Alcalde ha decidido retirar los títulos a los chauffeurs que conducían esos vehículos, señores José Antonio Martínez y Rogelio Soris y Oliva; y suspender por diez días el servicio de la empresa de omnibus "La Primera de Santa Amalia", debiendo amonestarse al propietario de la empresa "El Porvenir", pues de ocurrir otro choque en que figure uno de los vehículos de su propiedad, le será retirado el permiso que disfruta.

Personas interesadas en este asunto de los omnibus de pasaje trataron ayer con el Alcalde Dr. Gómez Arias, ratificando este su decidido propósito de actuar de manera enérgica contra los chauffuers y empresarios de ómnibus que atentos solo a sus negocios, ponen en peligro la vida de los pasajeros y de las personas que transitan por las calles donde estos tienen su itinerario.

EL CANAL DE AGUADA DEL CURA

Más de cuatrocientos hombres vienen trabajando en estas obras importantes de captación

PRONTO ESTARAN LISTAS

Con esta mejora la ciudad tendrá en breve nuevo y abundante caudal de agua excelente

Hace varias semanas que se realizaron con éxito satisfactorio las pruebas de reconocimiento de las corrientes subterráneas en Aguada del Cura, por medio de dos bombas centrífugas Allen Chalmes" de 10 millones de galones cada una, habiéndose descubierto en el fondo de las Galerías Interceptoras numerosos y grandes túneles naturales en forma de aspilleras, que rinden extraordinario y constante caudal de agua, la cual es bombeada a las furnias de Mazorra, mientras se terminan las obras de construcción del Canal provisional entre Aguada del Cura y Vento, y también con el fin de poder terminar las Galerías de Intersepción en aquel lugar.

El Sub-Negociado de Obras Nuevas del Acueducto de la Ciudad de la Habana, adscrito a la Jefatura de la Ciudad, a cargo del cual están estas obras, informó al Secretario de Obras Públicas que de acuerdo con sus disposiciones en cuanto a imprimir la mayor actividad posible a los trabajos ha sido terminada ya la construcción de una zanja de 500 metros de largo en el extremo de la tubería de hierro fundido de 24 pulgadas de diámetro para desaguar las aguas.

También se informa que continuan realizándose con gran rapidez las

(Continúa en la pág. DOCE)

GARCIA KOHLY SALE PARA PARIS

En la capital francesa nuestro embajador en Madrid visitará al señor Secretario de Estado

MADRID, junio 24.—(UP).—Mañana sale para París el embajador de Cuba doctor García Kohly para entrevistarse con el secretario de Estado de dicha República, doctor Martínez Ortiz. El señor García Kohly ha celebrado hoy una extensa conferencia con el general Primo de Rivera.

La Reina Victoria ha recibido hoy en audiencia a la señora de García Kohly, quien le hizo presente su agradecimiento a los Reyes por el sentido pésame que manifestaron por la muerte de su niño.

60.000 PLANTAS DE MARIHUANA

Las plantas, que pueden dar opio para dormir a todo Méjico, estaban ocultas en un campo de maíz

CIUDAD MEXICO, junio 24.—(U. P.)—Cerca de Ozumba acaba de descubrir el Departamento de Sanidad un campo con 60.000 plantas de marihuana, capaces de producir el opio suficiente para "dormir" a todos los habitantes de México.

El teniente alcalde de Ozumba y otros rancheros han sido detenidos, bajo la acusación de cultivar la marihuana, lo que prohiben las leyes federales.

Las marihuanas estaban ocultas disimuladamente en el centro de plantío de maíz. Se calcula su valor en $150.000.

EL NOTABLE DIBUJANTE MADRILEÑO SANCHEZ FELIPE INAUGURARA HOY UNA EXPOSICION EN EL "DIARIO"

Hace cuatro años que se halla en Cuba, cuyas principales ciudades han conocido sus valiosas obras

Hace ya varios días se encuentra en ésta ciudad el notable dibujante madrileño, Sr. Sánchez Felipe, que es actualmente uno de los valores pictóricos más serios y reconocidos de la nueva generación de artistas jóvenes españoles. No pretendemos discutir al señor Sánchez Felipe como dibujante admirable, pues ya en la Habana han sido admirados sus bellos dibujos y sus acuarelas, habiendo recibido del público y de la crítica seria y serena el ecpaldarazo del más franco de los éxitos.

El Sr. Sánchez Felipe ha expuesto sus cuadros en esta capital con gran éxito hace 4 años, acabado de llegar de España, donde ya había triunfado clamorosamente, trayendo a estas playas un bagaje nutrido de intensas obras de arte y grandes alientos para el porvenir.

Hace cuatro años que el dibujante español, se encuentra en Cuba. Re-

Sánchez Felipe

(Continúa en la pág. DOCE)

EL CURIOSO INVENTO DE UN ABOGADO CUBANO QUE RESUELVE UNA CUESTION PRIMORDIAL PARA LA AGRICULTURA

Se trata de un molino de viento sin muelles ni engranes, que facilita el agua en gran cantidad a discreción y a un mínimo costo para regadío de las fincas agrícolas

En la Secretaría de Agricultura, que es nuestro Departamento en que se registran y se protegen los inventos, creándoseles el privilegio que ofrece la cédula correspondiente, por un espacio de diez y siete años, acaba de anotarse un invento valioso y de práctica utilidad para Cuba, del cual se autor un hombre de extraordinarios méritos personales, el abogado villareño, que desde hace algunos años reside con su familia en la Habana.

El invento lleva la patente número 6545. Se trata de un perfecto molino de viento que funciona sin engranes ni muelles de ningún género y que sirve como todos los molinos pero más eficientemente que ninguno, para la extracción del agua del subsuelo o del petróleo de minas a iguales profundidades. La característica de este nuevo aparato de una sencillez extraordinaria en su construcción es que puede producir y produce el duplo de extracción de los demás molinos conocidos, aún de los más afamados, que no necesita engrase y que su costo será insignificante, así como su emplazamiento, pudiendo instalarse en las fincas más modestas de propietarios más humildes. Ayer el doctor Lavallé nos lo mostró en miniatura, en una miniatura perfecta que tiene en su casa, Virtudes número 167, en esta ciudad.

(Continúa en la pág. DOCE)

ESTADO DEL TIEMPO

CASA BLANCA, Junio 24.—DIARIO, Habana.—Estado del tiempo viernes siete a. m. barómetro alto y buen tiempo en Golfo de Méjico y Atlántico, Norte de Antillas, vientos del Este al Sur moderados. Mar Caribe, buen tiempo, barómetro sobre la normal, vientos del Nordeste al Este moderados.

Pronóstico isla: régimen de buen tiempo hoy y el sábado, excepto algunas turbonadas. Vientos del Nordeste al Sudoeste moderados a frescos.

OBSERVATORIO NACIONAL

E PARTE DEL WEATHER BUREAU PARA HOY, SABADO

WASHINGTON, junio 24.— (U. P.)—Pronóstico del tiempo por el Observatorio Meteorológico de esta capital para el sábado 25 de junio:

Costa Central del Atlántico: Vientos de moderados a frescos. Parcialmente nublado.

Costa Meridional del Atlántico: Vientos moderados. Parcialmente nublado. Lluvioso en la región extrema del Norte.

Este del Golfo de México: Vientos de moderados a frescos. Parcialmente nublado.

(Continúa en la pág. DOCE)

CUBA ENVIA AL AÑO MUCHOS MILLONES AL EXTRANJERO EN PAGO DEL CAFE, Y ESOS MILLONES DEBEN DE QUEDAR EN EL PAIS

EN LA ZONA DE GUANTANAMO Y EN OTROS SECTORES DE LA REGION ORIENTAL SE HA VUELTO A EMPRENDER CON ENTUSIASMO EL CULTIVO QUE IMPULSARON NUESTROS ABUELOS, QUE ES SUPERIOR EN SUS PRODUCTOS AL DE LA CAÑA

MENOS INQUIETANTE Y CON PRECIOS MAS ESTABLES Y REMUNERATIVOS

NUESTRO PAIS NO PRODUCE ACTUALMENTE TODO EL CAFE QUE CONSUME, LO QUE LE OBLIGA A SER TRIBUTARIO POR MUCHOS MILLONES DE PESOS CADA AÑO DE LAS ANTILLAS HERMANAS Y DEL BRASIL, SIN RAZON QUE LO JUSTIFIQUE

La noticia que el cable ha propalado por el mundo, de la extraordinaria cosecha de café obtenida en 1926 por la hermana República de Santo Domingo y de la que Cuba ha sido el país que después de los Estados Unidos más ha comprado, ha sido ayer vivamente comentada en nuestros círculos frecuentados por hombres de negocios. La vista de todos se ha vuelto hacia esa realidad que pone en nuestro pueblo una noble envidia: la prosperidad del país vecino y la penuria del nuestro dedicado al cultivo de la caña, cada día menos nuestra y cada vez más absorvente y más tiránica para nuestra economía.

EL CAFE PUEDE SER NUEVAMENTE UN ARMA DE COMBATE

Hace algunos meses, en ocasión de las ejecuciones de penas de muerte, uno de nuestros reporters visitó con harta frecuencia la cárcel de Santiago de Cuba. En ella, víctima de la fatalidad más que acaso de crimen alguno, como va dilucidándose, estaba Miguel Milá, hombre que durante treinta años ha dedicado sus energías y su talento a labrarse una posición y una fortuna. Su arma de combate fué el café. Y mientras ... derredor de todas las fecundas tierras orientales se alzaba la nube color de rosa de las prometedoras y engañosas riquezas de la caña, Milá con visión y perseverancia de un taumaturgo, se abstrajo en el viejo cultivo, adquiriendo viejos cafetales de los que todo el mundo huía para entregarse al cultivo de la caña. Las tierras adquiridas por Milá fueron por este amorosamente cuidadas. Y cuando la danza de los millones se desvaneció, con su secuela desoladora de ilusiones perdidas y de ruina en todas partes, la fortuna del sagaz agricultor era una de las más sólidas y menos comprometidas de Oriente. Como él en ese período y posteriormente desde 1920 se han hecho otros capitales con el mismo procedimiento. Y Milá, en aquellas tardes calurosas de Santiago de Cuba, muchas, muchísimas veces habló con el repórter de estas cuestiones cubanas con sus puntos de vista originalísimos, productos de la meditación, el estudio y lo que la vida práctica le ha enseñado, mostrándonos a todos los cubanos equivocados en las orientaciones que ahora siguen, lejos de las rutas emprendidas por nuestros abuelos, en un camino ilusorio por el que cada día son más esclavos.

(Continúa en la pág. DOCE)

LA BAJA DE PRECIO DE LOS AZUCARES

Se cree en Nueva York obedezca a un movimiento bajista hecho contra Cuba

NUEVA YORK, junio 24.—(AP).—La baja en el precio de los azúcares de entrega futura observada durante las últimas semanas no debe atribuirse a debilidad técnica de la situación del crudo, según declaraciones de Rudolph Sprekels, presidente de la Federal Sugar Refining Company, en una carta dirigida a la ilustria azucarera, sino más bien a un movimiento bajista combinado con el efecto desmoralizador de las recientes concesiones en los precios hechas por algunos tenedores de crudos cubanos. Recomendó que se observen métodos más ordenados para la venta del azúcar.

Nuevo Presidente del Banco Territorial de Cuba Designado Ayer

El Consejo de Administración, por unanimidad, designó para este cargo al Dr. Rogelio D. Pardo

En el día de ayer, a las cuatro de la tarde, hora para la cual había sido oportunamente convocada, se celebró en el local social del Banco Territorial de Cuba, la Junta General Ordinaria de Accionistas. En ese acto, conforme con lo dispuesto en la ley y Estatutos por los que se rige dicha Institución de crédito, fué aprobada la Memoria presentada por el Consejo de Administración, el Balance, las cuentas y las operaciones realizadas durante el ejercicio del año mil novecientos veintiseis.

Seguidamente se celebró sesión del Consejo de Administración de dicho Banco, y fué reelecto Presidente el Sr. Antonio San Miguel y Segalá, que ha venido ocupando ese cargo desde el año mil novecientos veintiuno. El señor San Miguel agradeció al Consejo su nueva reelección a la Presidencia, pero, bien a su pesar, y solo por razones de índole personal y particular que expuso, se vió obligado a presentar la renuncia de la Presidencia y a la vez del cargo de Miembro del expresado Consejo de Administración, las cuales el Consejo aceptó, por comprender justificados los motivos del Señor San Miguel.

Acto continuo el Consejo de Administración, por unanimidad, nombró Presidente del Banco al Doctor Rogelio Díaz Pardo, que hasta ese momento había ostentado el de Vice-Presidente. Presente el Dr. Díaz Pardo en la Junta, tomó inmediata posesión del cargo para el cual acababa de ser designado.

CONOCE LA JUDICIAL DE UNA DENUNCIA REFERENTE A LA USURPACION DE UNA HERENCIA DE TRESCIENTOS MIL PESOS

El acusado, que fué detenido, dijo por su parte que recibió hace días la visita de unos individuos que lo amenazaron si no entregaba diez mil pesos y un pagaré por 20 mil

En las últimas horas de la tarde de ayer, y ante el agente de guardia, de la Policía Judicial, señor Luis Miguel Castillo, se personó el señor Benjamín Pardo San Román, natural de España, de 40 años de edad, vecino de Tejadillo número 16, denunciando que según puede justificar con un cable que obra en su poder y que recibió el día 11 del mes actual, había sido nombrado por doña Isabel Rucabado Otero, con residencia en Santander, España, apoderado de la herencia que a aquella le pertenece, por motivo del fallecimiento de un hermano, que se nombraba Francisco Rucabado Otero, ocurrido el día 13 del actual, en la casa Dolores número 69, en Jesús del Monte. El fallecido contaba entre sus propiedades y valores una cuantiosa fortuna, que se hace ascender a más de 300.000 pesos.

Pero ahora resulta, que en Cuba vive un pariente del desaparecido nombrado Pedro Gómez Obregón, vecino también de la casa Dolores 69, quien a espaldas del exponente y de su poderdante, única heredera directa e inmediata al susodicho Francisco, ha confeccionado un testamento falso, haciéndolo aparecer como si hubiera sido hecho por el Francisco Rucabado, antes de su muerte, al que le ponía a su favor todo el capital, pretendiendo de esta manera despojar a la legítima heredera señora Isabel Rucabado Otero.

Manifestó el Sr. Pardo, que para llevar a cabo el falso testamento Pedro Gómez, de una manera habilidosa se valió de médicos y otros testigos para de esta forma, elevar a público el referido documento, a fin de lograr apropiarse de la cuantiosa herencia. Cree el denunciante que Gómez Obregón como reside en el mismo domicilio de Francisco, se apropió de algunos documentos que guardaba el fallecido, en un baúl.

En vista de la gravedad de la denuncia, el Jefe de la Policía Judicial, comisionó a los agentes Máximo Díez y Virgilio Castillo, para que

(Continúa en la pág. DOCE)

EN PANAMA HAY LA CALLE DE CUBA

El Subsecretario de Estado fué condecorado con la Gran Cruz del Libertador de Venezuela

El Ministro de Cuba en Venezuela ha participado al doctor Campa, Subsecretario de Estado, que el Presidente de aquella República le había concedido la Gran Cruz de Oficial de la Orden del Libertador.

LA AVENIDA DE CUBA EN PANAMA

El Ministro de Cuba en Panamá envió ayer un cablegrama a la Secretaría de Estado, participando haber sido colocada en una de las calles principales de la capital panameña una placa de bronce con los bustos de Martí y Maceo. Dicha calle se llamará en lo sucesivo calle de Cuba.

En el acto del descubrimiento de la tarja se pronunciaron elocuentes discursos.

LOS JOVENES DETENIDOS EN MATANZAS QUEDARON EN LIBERTAD DESPUES DE PRESTAR FIANZA DE QUINIENTOS PESOS

Los informes rendidos por los cuerpos de policía coinciden en manifestar que no han sido los jóvenes detenidos los responsables de lo ocurrido, creyéndose se sobresea la causa

MATANZAS, junio 24.—En la mañana de hoy, como se esperaba y en consecuencia con lo actuado por la policía, que revela que la tranquilidad más absoluta reina en toda la ciudad después de los hechos revolotosos ocurridos, el doctor Oswaldo Carbó Russinyol, procediendo con el justiciero espíritu que anima todos sus actos, ha dictado auto señalándole fianza a los estudiantes que se encuentran sujetos a las resultas de la causa 510, a la que se ha acumulado la 513, por sedición, y que estaban excluídos de toda fianza, y por lo tanto, presos en la cárcel de la Audiencia.

EN LIBERTAD

Por el auto del juez, doctor Carbó, quedan en libertad los detenidos mediante fianza de quinientos pesos, en metálico, que han prestado todos personalmente.

Inmediatamente fué remitido un mandamiento a la cárcel, siendo libertados los jóvenes Gabriel Barceló, Pedro Suárez Rivas, Manuel Quintana, Santiago Alvarez, Carlos

(Continúa en la pág. DOCE)

DIARIO DE LA MARINA ALCANCÍA DEL NIÑO

Sírvase ordenar una suscripción a nombre del señor _____

vecino _____

Ciudad o pueblo _____

Provincia _____

(Nombre del niño)

(Domicilio del niño)

(Ciudad o pueblo) (Provincia)

Si la suscripción es para el interior de la República, debe especificarse en el cuadro del cupón si es por trimestre, semestre o año, pues suscripciones por meses sólo se hacen en la Habana y sus barrios.

M.E.C.D. 2016

La Salud Perfecta es la Belleza

La expresión de una cara no depende de polvos ni coloretes. Hay algo oculto que explica la atracción del semblante que hechiza: la salud perfecta.

La CARNE LÍQUIDA del Dr. VALDÉS GARCÍA, de Montevideo poderoso reconstituyente, es el MÁXIMUM DE LA NUTRICIÓN

Da vigor, expresión sana y atrayente

ES LA SALUD PERFECTA

De venta: en todas las Farmacias y Centros de Especificos.

EVIAN CACHAT

Exija siempre el Agua de EVIAN-CACHAT y no se contente de pedir solamente Agua de EVIAN

Solo el Manantial CACHAT está prescrito por el Cuerpo médico francés

Rehuse toda substitución

NOTICIAS DEL MUNICIPIO

LA COMISION PARA EL FOMENTO DEL TURISMO TRATA DE QUE SE ADELANTEN ESTE AÑO LAS FIESTAS DE CARNAVAL

El contratista de las obras del Hospital Municipal solicita el abono de cantidades que se le adeudan por ese concepto. Petición de que se obligue a los dueños de casas a pintarlas

LAS FIESTAS DEL CARNAVAL

La Comisión Nacional para el Fomento del Turismo, teniendo en cuenta ciertas consideraciones pertinentes, ha de proponer al alcalde que anticipe de manera prudencial la fecha en que deba comenzar la temporada de carnaval del año próximo.

Con esta iniciativa se trata de conseguir que las fiestas del carnaval coincidan con la temporada de turismo, y que no alcancen a la Cuaresma, para que ésta no le reste concurrencia.

El delegado del alcalde ante la Comisión del Turismo, señor Francisco J. Sierra, ha cambiado ayer impresiones con el doctor Gómez Arias acerca de este asunto, para poder expresar su opinión oportunamente.

AUDIENCIA PUBLICA EN LA ALCALDIA

Numerosos visitantes acudieron ayer mañana al despacho del alcalde, permaneciendo el doctor Miguel Mariano Gómez hasta después de la una de la tarde en audiencia pública. Muchos vecinos de término, entre ellos gran cantidad de damas, trataron con el alcalde asuntos de diversa índole relacionados con la Administración Municipal.

De manera preferente saludaron al alcalde los señores Pepín Rodríguez, Alfredo Hornedo, Chuchú Portela, general José Ramón Montero, doctor Domingo J. Ramos y Carlos Bertot, administrador de la aduana de Manzanillo.

UN FOCO ELECTRICO

Los señores Julián Aguiar y otros solicitan del alcalde ordene la colocación de un foco eléctrico en Vista Alegre y San Anastasio.

PETICION DEL CONSTRUCTOR DEL HOSPITAL MUNICIPAL

El señor Antonio Fernández de Castro, que fué contratista en la construcción en que radica el Hospital Municipal, se ha dirigido ayer al alcalde, manifestándole que desde el mes de mayo de 1920, viene gestionando el pago de la liquidación que le corresponde por el diez por ciento, que a manera de depósito entregaba en la Administración Municipal, cada vez que se le expedía una certificación y pago de las obras que mensualmente se le recibían como ejecutadas. Cuando la obra fué entregada definitivamente, expone el señor Fernández de Castro, que sus depósitos en la Tesorería Municipal por los conceptos expresados, ascendían a la suma de veintisiete mil pesos.

Gestionó el interesado la devolución de ese depósito, no lográndolo en su totalidad, pues se resta por abonar la cantidad de $16.516.87, por lo que ruega al doctor Górez Arias tenga en cuenta su solicitud, a fin de que ordene se le pague en cuanto sea posible.

TITULO DE CHAUFFEUR ENCONTRADO

La Jefatura de Policía Nacional remitió ayer a la Alcaldía el título de chauffeur número 22, expedido por el Ayuntamiento de Mayarí a favor del señor Reynerio Astorga, que entregó en la Séptima Estación de Policía el señor Raúl Pazos y Pastorino, que se encontró en la vía pública.

ASPIRANTES A CHAUFFEURS

Para ser examinados de chauffeur han presentado la documentación correspondiente, los señores José D'Angelo y Salzano, Angel M. Hernández y Pérez y Angel Campos y Llanos.

PARA ALIVIAR LA CRISIS ECONOMICA

Se han dirigido ayer al alcalde José Gil y otros, indicándole la conveniencia de que si los propietarios de casas están obligados a tenerlas debidamente pintadas, ordene lo conducente para que se cumpla la disposición que rija sobre la materia, para así dar oportunidad a que trabajen muchas personas, que están siendo víctimas de la situación precaria por que atravesamos.

ERARIO MUNICIPAL

La recaudación obtenida el día 23 del actual en la Tesorería del Municipio, fué la siguiente:

Por ejercicio corriente: $3.2 8.89; por Resultas, $386.66, y para el Consejo Provincial $526.50. Total recaudado: $4.182.05.

Por cuotas ocasionales se recaurón el expresado día $22.80. Se inscribieron diez vehículos, y se expidieron tres chapas de circulación temporal, que importaron $114.30.

PERJUICIOS EN EL MATERIAL DEL CUERPO DE BOMBEROS

El jefe del Departamento de Extinción de Incendios, señor Leopoldo Díaz de Villegas, informó ayer al alcalde acerca de los graves perjuicios que experimenta el material rodante del Cuerpo de Bomberos, al concurrir a los incendios que se producen en los términos colindantes al de la Habana, debido al pésimo estado en que se encuentran la mayoría de las arreteras.

EL CAPITAN MARTULL EN LA ALCALDIA

Ayer estuvo en la Alcaldía el capitán aviador del Ejército Nacional señor Guillermo Martull, quien invitó al doctor Gómez Arias al almuerzo que se le ha de ofrecer hoy en el Campo de Aviación al capitán del Ejército señor Ramón O'Farrill, con motivo de sus éxitos en la organización y desenvolvimiento de las maniobras militares recientemente efectuadas.

También el capitán Martull se despidió del alcalde por embarcar en breve para Francia, donde realizará estudios de ampliación de conocimientos en materia de aviación militar.

OBRAS SIN LICENCIA

La policía denunció ayer al Municipio que en los siguientes lugares se están realizando obras sin licencia: Misión 15, Rodríguez entre Flores y Serrano y Durege entre San Bernardino y Santa Irene.

ENSAYOS DE UNA ORQUESTA

Solicita autorización de la Alcaldía el señor Ernesto Sterling y Valdés, para ensayar una orquesta de música china en la sociedad Long Tai Ki, situada en José de San Martín número 38.

AL DEPOSITO MUNICIPAL

Informa la Secretaría de Hacienda haber dispuesto la remisión al Depósito Municipal del automóvil marca Buick, motor número 1857167, del señor Enrique Hernández, y el Buick motor número 209707, del señor Manuel Rodríguez, por defectos en la documentación del presente ejercicio.

INFRACTORES MULTADOS

Ayer fueron multados por la Alcaldía en veinticinco pesos los señores Enrique Rodríguez, dueño del café cantina situado en Compostela número 160, por no dar cuenta del traspaso de su establecimiento; y Francisco Chang, de Rodríguez y Villanueva, por estar ejerciendo sin licencia.

LICENCIAS DE OBRAS DESPACHADAS

Relación de expedientes a los cuales se les ha expedido licencia y orden de pago, y que se remiten al Departamento de Administración de Impuestos, Taquilla número 11, para su cobro y entrega a los interesados:

Pi y Margall, por Mrecaderes, de A. López Rodríguez; G. entre 19 y 21, de G. de los Reyes; Concepción 7, Cerro, de F. C. Navarro; Pezuela entre Colón y Prensa, de M. María Chas; Santa Irene entre Serrano y Durege, de N. Casal; Romay entre Omoa y San Ramón, de Her. de Díaz Rosa; Heredia entre Estrada Palma y L. Estévez, de F. Sirvén; Concepción de la Valla 4, de A. María Padilla; Padre Varela esquina a Salud, de J. Muñiz;; 15 entre Paseo y 2, de E. Díaz; Peñalver 18, de Y. Herrera; Merced, 62, de A. Zamora; Tenerife 50, de J. Díaz; General Aranguren 23, de S. Pérez; Zenea 214-G, de R. Benart; Misión 27, de S. Fana; Chávez 23, de J. Otero; M. Gómez 502, de J. Suárez; Milagros 33, de J. A. Peraza; M. M. Delgado 16, de D. Menéndez; P. Pérez. 73, de J. D. Valsinde; E. Villuendas 157, de P. Quintero; M. Gómez 114, y Tenerife 37, de A. A. Schwarz; Mercado de Tacón, casillas 15, 16, 17, 18, 26 y 27, de P. García; Herrera 19, de F. Izal; Manhattan y Finlay, de O. Hechevarría; Armas entre San Francisco y Concepción, de V. de la Vega; Yumurí sin número, Reparto San José, V. Zulueta; Rafael María de Labra 24, A., de J. González; Presidente Zayas 59, de J. Alvarez; Puerta Cerrada 3, de M. A. Díaz; Calzada entre 16 y 18, de J. Ramírez Olivella; Escobar 136, de N. Yedra; Concepción -0, A., Víbora, de A. Rodríguez; Unión, sin número, Ampliación Vivanco, de E. Fernández; Padre Varela 2-B, de A. Mejía; Gelabert 22, Víbora, de J. Alonsoé Santo Tomás 35, Cerro, de J. G. Sánchez.

ALMORRANAS (HEMORROIDES) requieren un tratamiento cuidadoso. El UNGUENTO PAZO es el remedio eficaz que se conoce hasta el día para el tratamiento de las Almorranas simples, sangrantes, con picazón o externas. Una o dos cajitas bastan. La firma de B. W. GROVE se halla en cada cajita.

Dr. Hernando Seguí
GARGANTA, NARIZ Y OIDOS
PRADO, 38; DE 12 A 3

PARA SUS ANUNCIOS LLAME A
HIGINIO GARCIA Y GARCIA
Propagandas Comerciales e Industriales
POCITO Y SAN LAZARO. VIBORA
TELF. I-4798

VENTA DE UN MILLON
EL ENCANTO

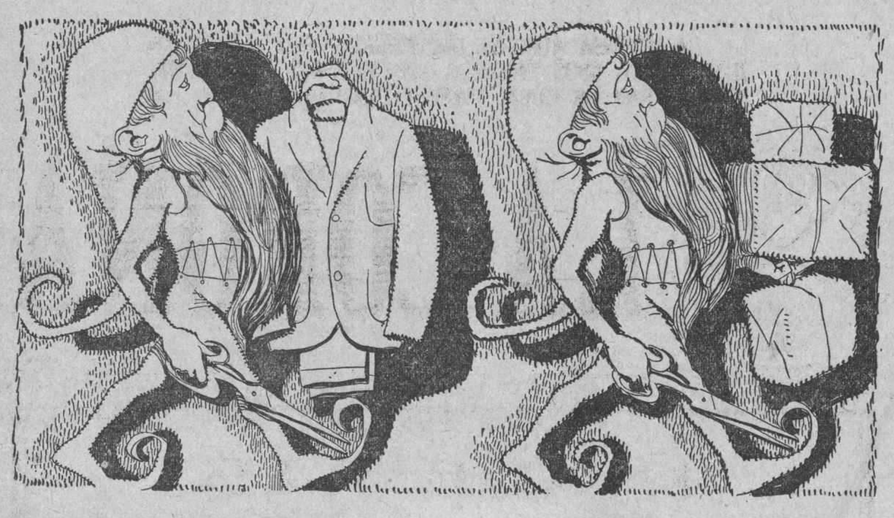

Nuestro Departamento de Camisería

Por obra y gracia de que ESPECIALIZAMOS EN MODAS MASCULINAS nuestro Departamento de Camisería ofrece realmente las verdaderas y últimas novedades.

Otra estimable ventaja del citado Departamento es que tenemos las MODAS MASCULINAS en camisería para jovencito y niño.

Nuestro gran volumen de ventas nos permite la renovación constante de nuestro stock y con ella ofrecer lo más nuevo en camisas, corbatas, pañuelos, pijamas, ropa interior, etc.

SIEMPRE HEMOS VENDIDO A PRECIOS POPULARES

ANTIGUA CASA DE J. VALLÉS · HABANA ·

En la VEJEZ

la Emulsión de Scott ayudará poderosamente a conservar las fuerzas y mantener el bienestar y actividad. Sus cualidades de alimento y medicina sin el engañoso estímulo de drogas o alcohol hacen de la legítima

Emulsión de Scott

Un Verdadero Tónico Para todas las Edades

DE DIA EN DIA

SE ARMO, COMO ERA LOGICO QUE SE ARMARA

Y fué en la antigua plaza del Vapor—especie de Acera del Louvre de las clases populares—donde tuvo lugar la viril protesta contra una disposición inopinada, mutiladora, de una tradición de cuatro siglos, que a nadie molestaba, como no fuera a los snobistas.

Los detalles del incidente registrado en la vieja plaza son del dominio público. Cual en la escena que vedesca "hubo mientes como puños—y hubo puños como mientes", sin que afortunadamente llegara la sangre al río. Pero ...y si hubiera llegado?... ¿No estaríamos lamentando todos a estas horas la falta de tolerancia para una costumbre inofensiva, en la que centenares de vecinos iban a matar su habitual aburrimiento, acentuado hoy por influjo de la miseria?...

Estas disposiciones contra las costumbres deben ser muy meditadas antes de implantarlas. Cuando la razón de ellas no está muy clara, sublevan. Y el gesto del sublevado resulta siempre simpático, con lo cual no sale ganando mucho el decantado principio de autoridad. Vervigracia, en la Historia de España se recuerda el motín ocurrido en Madrid el año 1766, llamado "el motín de las capas y sombreros". Y la crítica persiste en calificar de imprudente el Ministro Esquilache, por el decreto provocador de la asonada.

Alguien ha escrito ayer, en relación con el asunto que por segunda vez comentamos, que "las pintorescas cremaciones de los sanjuaneros muñecos han sido barridas por el progreso, que no vive apegado a las rancias tradiciones pueblerinas". Pero esa defensa velada del Esquilache de las hogueras no demuestra mas que los vanguardistas no pierden ocasión de hilvanar unas frases iconoclastas. Si efectivamente el Progreso va apagando esas luminarias, no vemos la razón de la alharaca para ponerles fin. Ya ellas no se encienden donde hay asfalto y focos eléctricos de millares de bujías y continuo cruce de automóviles. Pero ¿qué tiene de extraño que aún subsistan en esos suburbios donde no hay asfalto, ni arcos voltaicos, ni apenas pueden cruzar los carretones de mulas? ¿No es triste cosa para los residentes en tanta calle de "Salsipuedes" que hay por ahí, que se les obligue a vivir con la misma etiqueta que si residieran en el Malecón, igual que si tuvieran aceras y calles pavimentadas?

En honor a la verdad, debemos consignar que el rigor policíaco no se dejó sentir en los aledaños capitalinos. "Tartarín", verbigracia, nos comunica que en Los Pinos ardió Troya en más de cien fogatas y que desde las altas lomas del poblado se advertía la claridad de otras muchas hogueras encendidas desde Marianao a Regla. Hasta los aristócratas de Arroyo Naranjo parece que hicieron de las suyas. El propio "Tartarín" encendió una, que no la había encendido en su vida, en señal de protesta. Mejor dicho, no la encendió él. Llamó a sus niñas y a las niñas y niños de los vecinos y les dijo: "Aquí tenéis un "placer", papeles inútiles en abundancia (los recortes de todo lo que he escrito en mi vida), muebles deteriorados en cantidad, estopa, petróleo y fósforos; haced con todo eso lo que queráis. Y ellos hicieron una hoguera Por cierto que fué una de las pocas noches que el barrio durmió sin la molestia de los mosquitos. Y en cuanto al espectáculo—termina el informe de nuestro compañero—puedo asegurar que era encantador. No me parecerá nunca tan bonita la Avenida de las Misiones, iluminada, como me parecían mis chiquillas bailando, hechas unos diablos, alrededor de la fogata. Tan es así, que el año que viene pienso encender otra, y si no me dejan hacerla en Los Pinos, la iré a encender a Rancho Boyeros, y en todo caso a las Escaleras de Jaruco, ¡pero la encienda!..."

Allá, en fin, querido "Tartarín", se las entienda con las fogatas de extramuros. Volviendo a las que por costumbre inveterada se encendían en el Malecón (en los arrecifes), y a la que quisieron hacer los "placeros" del Vapor, repetimos que si el Progreso, "que no vive apegado a las rancias" etc., etc., las venía apagando, no había para qué hacer una de pópulo bárbaro con los pintorescos Torquemadas que querían solazarse aún con ellas.

MUJERES Y PEMARTIN, HASTA EL FIN...
Vermú Coñác y Jerez

NOTICIAS DEL PUERTO

MAÑANA DOMINGO ES ESPERADO EN NUESTRO PUERTO EL VAPOR "LAFAYETTE" QUE VIENE EN VIAJE EXTRAORDINARIO

Este buque saldrá nuevamente para España el día 30 del corriente llevando numerosos pasajeros de cámara.—En el "Governor Cobb" embarcaron ayer casi todos los "Lions"

Según nos informa el Sr. Ernest Gaye, Agente General de la Trasatlántica francesa en la Habana, mañana domingo a las 8 de la mañana llegará de Saint Nazaire, Santander, Coruña y Vigo en viaje extraordinario el vapor correo francés Lafayette, que trae carga general y pasajeros.

Este barco zarpará de la Habana nuevamente para Europa el día 30 del corriente, al medio día, llevando numerosos pasajeros de cámara.

LA RUTA DE LA FLORIDA

En el vapor "Cuba" de la Peninsular Occidental S. S. Co. llegaron ayer 58 pasajeros y carga general.

Llegaron en este barco los Sres. Domingo Quintana, Evelio Perpiñán, el Sr. Manuel Llano, George Menéndez, Joaquín de la Rosa, Miguel Puga y Sra., María G. Maldonado, Silvia Ruiz, Dora Grillo, Juan R. Jiménez, Carlos García, Armando Alfonso y Sra., Tomás Renedo.

EMBARCARON LOS LIONS

Por la propia ruta de la Florida y en el Governor Cobb embarcaron ayer 325 pasajeros en su mayor parte miembros de la Asociación Lions of America, que pasaron varios días en la Habana.

Además embarcaron el ex Secretario de Obras Públicas Sr. Demetrio Castillo Pokorny y familia, Miguel y Víctor Mendoza, Lorenzo López, José Alvarez y Sra., José Alvarez, Generosa Castrillon, Francisco Correa, Antonio Macías, Francisca A. Riera, Luis Pérez Teran, Petra Valenzuela, Marcos Domínguez.

EL ATENAS

Este vapor americano llegó ayer de New Orleans con carga y 12 pasajeros para la Habana y 7 en tránsito, todos turistas.

EL HABANA

El vapor cubano "Habana" llegó ayer de San Juan de Puerto Rico, Santo Domingo y Santiago de Cuba con carga y 4 pasajeros que son la Sra. Ana T. V. de Meilé y familia, y el Sr. Alfredo Piñeiro.

EL LEERDAM

Procedente de Rotterdam, Boulogne sur Mer, Santander, Coruña y Vigo llegó ayer el vapor holandés "Leerdam", que trajo carga general, 127 pasajeros para la Habana y 85 de tránsito para Méjico.

De los 127 pasajeros traídos por este barco 83 son españoles y los demás rusos, polacos, checoeslovacos y de otras nacionalidades y todos de tercera clase.

EL "ANATOLE"

El vapor alemán Anatole llegó ayer de Amberes conduciendo carga general.

LOS FERRIES

Los ferries Estrada Palma y Joseph R. Parrott llegaron ayer de Key West con 26 wagones cada uno de carga general.

POLIZON FRUSTRADO

Francisco José Sosa, vecino accidental de una fonda cercana a los muelles, fué arrestado a bordo del vapor americano "Orizaba", por tratar de ir a los EE. UU. como polizon.

PERIODO DE VEDA

Por la Junta Nacional de Pesca se han dictado las órdenes oportunas declarando veda desde el 1o. de julio al 20 de septiembre próximo para los caballerotes, cuberas y cuberetas, por cuyo motivo, la pesca, acarreo y venta y consumo de dichas especies están prohibidos.

ROBO DE UN BOTE ..

Los Vigtes. de la policía nacional 76 y 69 arrestaron a Antonio González vecino de San Indalecio núm. 25 y Gregorio Cuéllar, vecino de Correa núm. 1 por estar tripulando un bote que no le pertenecía.

SALIDAS DE AYER

Ayer salieron los siguientes barcos: los ferries y el Governor Cobb para Key West, el inglés Broompark para Nuevitas.

EL MONTEVIDEO

Según cablegrama recibido por el Sr. Manuel Otaduy, Agente General de la Trasatlántica española en la Habana, el vapor correo español Montevideo salió ayer de Santiago de Cuba para la Habana con mil toneladas de carga general y pasajeros.

Este barco se espera mañana, domingo, después del medio día.

PARA LA EXTRACCION DE UNA LANCHA

El Dr. Oscar Gans Jr. solicitó ayer de la Capitanía del Puerto informes sobre el lugar de nuestro puerto donde está a pique una goleta de su propiedad que naufragó durante el huracán del 20 de octubre, pues el Dr. Gans tiene el propósito de extraer dicha embarcación.

REPARACIONES

Se ha concedido por la Secretaría de Hacienda permiso especial al propietario de la lancha americana Fox, que fué apresada por el cañonero Baire en aguas cubanas, para que proceda a reparar dicha embarcación en los muelles de la Havana Marine.

Esta embarcación está a la disposición de la mencionada Secretaría de Hacienda.

Solo hay una FOSFATINA LA FOSFATINA FALIÈRES
(Nombre patentado)
Alimento ideal de los Niños
Facilita la Dentición y el desarrollo Óseo.
Conviene por su fácil digestión y virtudes fortificantes a los ANÉMICOS, ANCIANOS Y CONVALECIENTES
Exigir siempre la marca de garantía
FOSFATINA FALIÈRES
reputada en el mundo entero por las cualidades científicas de su excepcional preparación, y RECHAZAD todas las IMITACIONES
DE VENTA EN TODAS PARTES
PARIS, 6, Rue de la Tacherie

VERMIFUGO DE B.A. FAHNESTOCK PARA LOMBRICES
Un remedio eficaz para expulsar lombrices
PARA NIÑOS Y ADULTOS
Absolutamente Inofensivo
De venta desde 1827
B.A. FAHNESTOCK CO.
Pittsburgh, Pa., E.U. de A.

PIORREA
Evítela usted usando la Crema Dental
Waites
ANTI-PY-O
DE VENTA EN TODAS PARTES
Consulte a su dentista

El homenaje de los artistas a dos Legisladores

Los profesores y alumnos de "San Alejandro" y un grupo de intelectuales ofrecen el jueves 30 en el Club Náutico de "La Concha" (Playa de Marianao) un almuerzo homenaje al Senador Comandante Barreras y al Representante Abogado Heliodoro Gil, siendo invitados de honor el General Alemán, Secretario de Instrucción Pública y Bellas Artes y el Gobernador señor Antonio Ruiz, todos los cuales han aceptado gustosos.

Motiva este homenaje—además de corresponder al divertido pic-nic que el Senador Barreras les ofreció hace pocos días—el empeño e inteligencia que dichas autoridades están desplegando en la consecución del deseo del General Machado, de dotar a la República de una Escuela de Bellas Artes que esté a la altura de nuestros Institutos Provinciales, Escuelas Normales y Universidad.

El precio del cubierto es de dos pesos para los alumnos y tres para los profesores y simpatizadores. El chef del Club Náutico ha prometido un menú suculento y abundoso. La brisa playera, el agua marina y el baile completarán la fiesta.

Sitio de reunión: La Escuela San Alejandro a las nueve de la mañana. Hasta el martes 28 se aceptan allí adhesiones. Promete resultar una divertida manifestación de simpatía y reconocimiento.

MARCAS Y PATENTES
RICARDO MORE
(Ingeniero Industria)
EX-JEFE DE LOS NEGOCIADOS DE MARCAS Y PATENTES
APARTADO DE CORREOS 796
BARATILLO, 7. TELEFONO A-6439.
Se hacen traducciones técnicas y legales del inglés al español.

DR. GONZALO PEDROSO
CIRUJANO DEL HOSPITAL MUNICIPAL DE EMERGENCIA
Especialista en Vías Urinarias y Enfermedades venéreas. Cistoscopia y cateterismo de los urétores. Cirugía de Vías Urinarias. Consultas de 10 a 12 y de 3 a 5 p. m. en la calle Avenida de la República 254.
E 16 Ind. 1 Ea.

AVISO
Los señores Capín y García dueños de la popular casa de préstamos "La Regente", situada en Neptuno y Amistad, ruegan a las personas que tienen alhajas empeñadas y adeudan seis meses, pasen a pagar los intereses y renovar las papeletas, para así no incluirlas en el próximo remate de prendas.

GRAN REMATE DE PRENDAS
Lo celebrará la "COMPAÑIA DE PRESTAMOS SOBRE ALHAJAS" el día 28 del corriente a las OCHO de la mañana en su local.
CONSULADO 107, esq. a SAN MIGUEL. TEL. M-3940.
5748 5d 23

PURGANTE
Es el mejor EVACUANTE Y DEPURATIVO
al mismo tiempo que un excelente
REGENERADOR FORTIFICANTE
LAS PILDORAS PURGATIVAS LE ROY son soberanas por su eficacia en las afecciones del hígado, fiebres biliosas, fiebres palúdicas, calenturas, haciendo huir de los intestinos la bilis que se ha mezclado con la sangre.
Para obtener un folleto explicativo, dirijirse:
Productos LE ROY, Apartado, 137, HABANA
LE ROY

DURANTE LA ESTACION CALUROSA cuando usted, se fatiga fácilmente y le falta energía, se siente abatido, nervioso, irritable y debilitado, tome una cucharadita de SALVITAE en un vaso de agua.
REFRESCA, VIGORIZA, LIMPIA Y PURIFICA.
Salvitae
Estimula el HÍGADO, y los RINONES entona la DIGESTIÓN, limpia y purifica el CONDUCTO INTESTINAL, elimina el ÁCIDO URICO, evita la POSTRACIÓN y la LANGUIDEZ.

ANEMIA — FALTA de FUERZAS
POBREZA de la SANGRE
COLORES PÁLIDOS
CONVALECENCIA
se curan con el verdadero HIERRO BRAVAIS
FER BRAVAIS
en gotas concentradas
Recomendado a las personas debilitadas
por las ENFERMEDADES, el CRECIMIENTO, las FIEBRES, etc.
10 a 20 gotas a cada comida.
En todas las Farmacias y 16, Rue de Rocroy, PARIS

FELIPE RIVERO Y ALONSO
ABOGADO Y NOTARIO
Se entregan con su legalización Consular las escrituras destinadas al extranjero. Rapidez en el despacho de toda clase de escrituras. Traducción para protocolarlos de documentos en los idiomas inglés y francés.
EDIFICIO:
BANCO COMERCIAL DE CUBA
AGUIAR, 73, Dptos. 710, 11 y 12. Teléfono M-1472.

M.E.C.D. 2016

DE LA ESTACION TERMINAL

REGRESARON DE SANTIAGO DE CUBA LOS 4 MIEMBROS DE LA COMISION DE AZUCAR DELEGADOS EN LA PROVINCIA

De Matanzas regresó a la capital el Secretario de Sanidad. Ha comenzado a funcionar el alumbrado eléctrico en S. Francisco. Movimiento de políticos habido ayer en la Estación Terminal

EL SECRETARIO DE SANIDAD

Ayer tarde regresó a esta capital, procedente de Matanzas, el doctor Francisco María Fernández Secretario de Sanidad y Beneficencia.

MIEMBROS DE LA COMISION DE AZUCARES

Anoche regresaron de Oriente los señores Mario Luis Soldevilla, Gutiérrez Fernández Coa, Carlos Hernández y Raul Ramos Ortega, miembros de la Comisión de Azucares. Delegados en aquella provincia.

EL JEFE LOCAL DE SANIDAD

Regresó anoche de Santiago de Cuba, el doctor Francisco Pérez López Sivero Jefe Local de Sanidad de la Habana.

EL ADMINISTRADOR DEL "MARIA LUISA"

Acompañado de sus familiares, llegó anoche a esta capital, el doctor Andrés Callegas, administrador del central 'María Luisa".

EL COMISIONADO DE TERRENOS DE LOS F. C. CONSOLIDADOS

Ayer tarde salió para Camagüey, el señor Octavio Pérez, Comisionado de Terrenos de los Ferocarriles Consolidados.

POLITICOS QUE VIAJAN

Llegaron ayer a esta capital, los nuevos Representantes a la Cámara por Camagüey, la elección de los cuales dependía de las elecciones complementarias que habían de celebrarse en varios Términos de la misma:

Victoriano Rodríguez Barahona, Antonio Aguilar y Agustín López, ex-Alcalde Municipal de Morón.

Salieron ayer:

El Representante Heliodoro Gil, que se dirigió a Pinar del Río; el Representante Andrés Trujillo, a Colón; el Representante Juan M. Haedo, a Matanzas.

Regresó a Matanzas, el coronel Víctor de Armas, Presidente de los Conservadores de dicha provincia.

EL ALUMBRADO ELECTRICO EN SAN FRANCISCO

Ha comenzado a funcionar el alumbrado eléctrico en San Francisco de Paula, terminados ya los trabajos de instalación del tendidos alámbrico que allí se venían realizando por la "Havana Central", contratadora del mencionado srevicio público.

EL DIRECTOR DE BENEFICENCIA

Salió ayer para Remedios, acompañado de su hija Isabelita, el doctor Fernando del Pino, Director de Beneficencia.

EL INSPECTOR DE CARCELES

Salió para Sagua la Grande, el doctor José G. Leonard, Inspector General de Cárceles.

EL DOCTOR LORENZO VERDECIA Y SU ESPOSA

Llegaron ayer a esta capital, el doctor Lorenzo Verdecía, catedrático del Instituto de Segunda Enseñanza de Camagüey, y su esposa que seguirán viaje a New York.

INVESTIGACION POLICIACA EN EL INTERIOR

Salió ayer para Amarillas, comisionado para practicar allí una investigación, el Subinspector de la Policía Judicial, Mariano Torrens.

EL "EXPRESO LIMITADO DE SANTIAGO DE CUBA

En este tren llegaron ayer:

El señor José Díaz y su esposa, procedente de Puerto Padre; de S. de Cuba: el doctor Alliegro; de Morón: Rafael Casso; Víctor Rodríguez; de Sancti Spíritus: Eugenio Manjón Fernández; Antonio Medina y sus familiares; de Camagüey; Walfredo J. Rodríguez, Agustín Romero, Carlos Torres Carvajal, la señorita Felina Montalvo, el doctor Domingo Xiqués y sus familiares; de Santa Clara: Pedro Puchard; de Placetas: Raúl Muñiz; de Matanzas: Antonio Pérez.

LOS TRENES A CARDENAC Y CAIBARIEN

En estos trenes salieron ayer:

El señor Antonio González, que se dirigió a Rancho Veloz; a Carlos Rojas: la señora viada de Sánchez; a Cienfuegos: Pedro García Alvarez y sus familiares; el alférez de navío, Francisco Morales; a Manguito: Guillermo Rojas y sus familiares; a Matanzas: la señora Elvira Sánchez viuda de Sánchez y la señorita Estela Silva; a Caibarién: Vicente Alvarez; a Sagua la Grande: la señora de Peraza y sus familiares, el doctor Alfredo Esquivel.

LOS TRESNES DE CAIBARIEN Y CIENFUEGOS

Llegaron ayer en estos trenes:

El señor Humberto Barrero y su esposa, procedentes de Camajuaní; de Caibarién; el doctor Juan García Díaz, Secundino García, Juan Pérez Gómez y su esposa. B. Biscura y su esposa, Miguel Suárez, Manuel Oliva, Manuel de la Vega; de Yaguajay: el coronel retirado del Ejército, Francisco Carrilo; de Cienfuegos: Ricardo Carrera y sus familiares, Gonzalo Sainz, Francisco Trujillo, Manuel Smith, el capitán Sánchez Clavel, del Ejército Nacional; de Matanzas: Raúl Mendiondo, Director de la revista "Atenas".

LOS TRENES A GUANE

En estos trenes salieron ayer:

El señor Manuel Rodríguez, que se dirigió a San Cristobal; a San Luis: Luis Manuel de la Campa; a Paso Real de San Diego: José Araujo; al central "Galope": Valentín Manuel Alvarez; a Pinar del Río: Manuel R. Ramirez.

TREN A SANTIAGO DE CUBA

En este tren salieron ayer tarde:

El doctor Aurelio Fernández de Castro, que se dirigió al central San Ignacio; a Cumbre: Alfonso Chantilly; a Jiguaní: el teniente del Ejército, Salvador Esteva; a Camagüey: la señora María Teresa González de Valladares y su hija Santa; a Matanzas: la señora María Bezanilla viuda de Sierra, Oscar Montalvo, Secretario de l aPresidencia del Senado y sus familiares, Luis Muzaurieta, Enrique Morales, J. Castro Vega, Buenaventura Hernández; a Colón: Don Manuel Arecs y sus familiares, la señora Francisca Prellezo, Ramón Gordón y su hija Carmen, Miguel Fernández de la Torre; a Cárdenas: Angel Delgado; a Santiago de Cuba: el capitán Reyes, del Ejército Nacional, y sus familiares; a Varadero: las señoritas Mary Caballero y Lilia Antiga y el señor Enrique Antiga: al balneario de San Miguel; Gustavo Sterling.

TREN DE SANTIAGO DE CUBA

En este tren legaron anoche:

La señora Carmen Rojas de Loret Mola y sus hijos, María del Carmen, Mariana y Raul, procedentes de Camagüey: de Santa Clara: la señora Zoila Rodríguez; de Caibarién: la señorita Pamenia Lauzerique; también de Santa Clara: el doctor Rafael D Pedraza, Manuel Quijano y sus familiares, la señora Natalia Rodríguez viuda de Peña, Leovigildo Rodríguez, de Cárdenas: el doctor José María Varteja; de Matanzas: el doctor Rafael Pelaez; Julian Santander, vicepresidente del Consejo de dicha provincia, de Sagua la Grande: Manuel Cuvillas y su esposa.

UN AYUDANTE DE CHAUFFEUR MURIO DE QUEMADURAS

Un comerciante de Coliseo fué objeto de una exigencia de mil pesos bajo amenaza de muerte

Ayer falleció, a consecuencia de las quemaduras sufridas, Fortunato Stinger, ayudante del chauffeur del tanque de la West India Oil Co., que el pasado martes se incendió en Arroyo Arenas, propagándose el fuego a tres casas del referido barrio.

Fortunato abrió el tanque de gasolina para que ésta saliera y acabara el fuego, pero la gasolina incendiada, además de propagar el fuego a las casas, le causó gravísimas quemaduras en todo el cuerpo, que le han ocasionado la muerte. El cadáver fué entregado a Mariano Stinger, hermano del occiso.

DESAPARECIDO

En la Secreta denunció ayer Jesús Rodriguez, pescador que tiene su residencia en Cayo Cocos, término de Cabañas, en la provincia de Pinar del Río, que su hijo Jesús, también pescador, que en unión de Manuel Roldán había ido a Bahía Honda y de allí a Guarajay, ha desaparecido, resultando infructuosas cuantas gestiones ha hecho para averiguar su paradero.

EXIGENCIA DE DINERO

Francisco Menéndez Solís, comerciante establecido en el poblado de Coliseo, provincia de Matanzas, denunció en la Secreta que recibió una carta anónima exigiéndole deposita ra debajo de una piedra, debajo del puente de la carretera de San Miguel, cerca del parque de Coliseo, la cantidad de $2,000, previniéndole que si en el plazo de tres días no cumplimentaba la orden, le matarían.

CHEQUES SIN FONDOS

Denunció el comerciante señor Miguel Caparos, vecino de Mercaderes 12, que varios clientes del interior, entre ellos García y León, de Ciego de Avila: M. Rances, de Cabaiguán: José Montes, de Unión de Reyes, y C. Suárez, de Holguín, le han dado en pago de las mercancías remitidas cheques sin fondos en las instituciones bancarias para las que aparecen expedidos.

NOTICIAS DE SANIDAD

CON CARACTER DE URGENTE COMENZO SANIDAD A EFECTUAR EL SANEAMIENTO DEL TERMINO MUNICIPAL DE MARIANAO

Tres casos de fiebre tifoidea se registraron ayer, dos en la Habana y uno en el término municipal de Güira de Melena. El primer certificado de salud necesario para contraer matrimonio

Uno de los carros flushers—que en caso necesario sirven para sustituir a las bombas de incendio—recientemente adquiridos por la Secretaría de Sanidad, cantidad de petróleo necesario, carros y material necesarios para la limpieza, han sido enviados por la Secretaría a la Jefatura Local de Sanidad de Marianao, para el saneamiento de aquella población.

El doctor Rensoli, Director del Ramo, nos declaró ayer que había enviado a Marianao un mecánico, para que en un término de cuatro días enseñe a los chauffeurs de la Jefatura Local de aquel término el manejo de dichos carros.

También nos declaró el doctor Rensoli que una cuadrilla de obreros ha iniciado la limpieza en los repartos, mientras otros obreros, dirigidos por un ingeniero puesto al servicio de la Secretaría por la empresa del Country Club, están practicando la limpieza del Río Quibú y de las zanjas.

Próximamente comenzarán los penados a prestar servicios en estas labores de saneamiento del término de Marianao, no habiéndolo hecho ya porque no existe número suficiente de fuerzas armadas para la custodia de aquéllos, debido a que se encuentran prestando servicio en los colegios electorales en distintos lugares donde se han celebrado y se van a celebrar elecciones parciales.

EL SEGUNDO CONGRESO INDUSTRIAL DE LA LECHE

En la Supervisión de Drogas y Alimentos se reunieron ayer el Presidente de la Asociación de Abastecedores de Leche de la Habana, señor José Suárez, el Presidente del club de Vaqueros de la Habana, doctor Ramiro Cabrera y los Presidentes de las Asociaciones de Labradores y Vaqueros de Managua, Campo Florido, Minas, Santa María del Rosario, San José de las Lajas, Batabanó, Tapaste y Bacuranao, señores Federico Morales, Pedro Suárez, José González, Miguel Coto, Andrés González, Juan Enrique Díaz, Gaspar Ruiz y Manuel Fernández, respectivamente.

A fin de iniciar una intensa campaña a favor del consumo de leche fresca, no solo en la provincia de la Habana, sino en toda la República, cada una de dichas asociaciones contribuirá con una cantidad proporcional.

UN CERTIFICADO PARA MATRIMONIO

Un joven concurrió ayer a la oficina del Jefe de Despacho de la Dirección de Sanidad, doctor José A. López del Valle, solicitando un certificado de salud para poder contraer matrimonio

Después que se marchó dicho joven, el doctor López del Valle, el popular ex jefe local de sanidad de la Habana, nos hizo las siguientes declaraciones:

"Este es el triunfo de la divulgación higiénica y una prueba del valor del concurso de la prensa periódica en la gran obra de la propaganda.

"Ahí tienen ustedes como este buen y consciente ciudadano se anticipa a la implantación oficial de la medida, dándose exacta cuenta de su importancia.

"Las buenas ideas, las disposiciones útiles son así. "Prenden" en el ánimo popular y toman vida por su propia bondad. Basta con exponerlas para que todos adviertan sus ventajas".

TRES CASOS DE TIFOIDEA

Los doctores Rensoli, López del Valle, Lebredo y Hugo Roberts, miembros de la Comisión de Enfermedades Infecciosas, diagnosticaron ayer como positivos de fiebre tifoidea los casos de Martín Marrero, de 30 años, vecino del pueblo de Guira de Melena, Balmodero Coto, vecino de San Ramón 19, en el Cerro, de 52 años de edad, y el menor Francisco Jiménez Alomá, de Reyes 57 en la Víbora de ocho años de edad.

Los tres enfermos fueron trasladados al Hospital de Enfermedades Infecciosas "Las Animas".

LA COLONIA INFANTIL

Los doctores Francisco María Fernández, Secretario de Sanidad y Beneficencia y López del Valle, en su carácter de Secretario de la Comisión Nacional para la Protección de la Maternidad y la Infancia, está de acuerdo con los doctores Barreras y Portela y la señora Prieto de Calvo, del Servicio de Higiene Infantil, planeando los detalles para la instalación de la Colonia Infantil de Verano "María de los Angeles Grau".

En la reunión de la Comisión Nacional que convocará el doctor Francisco María Fernández, se ultimarán estos detalles.

El Almuerzo de Despedida al Doctor Salvador Salazar

A las doce del día del domingo se efectuará, en el Hotel Astor, en honor del doctor Salvador Salazar, catedrático de Literatura de la Universidad Nacional, con motivo del viaje que emprenderá el doctor Salvador Salazar por Europa, para investigr el funcionamiento de los Seminarios de altos estudios literarios, comisión que le ha confiado el Gobierno.

Asistirán el señor secretario de Instrucción Pública y representaciones de los principales centros de cultura capitalinos.

Las adhesiones pueden enviarse a la carpeta de dicho hotel, o llamando a los teléfonos F.O.-7613, o M-9941, durante todo el día de hoy.

CONCIERTO

En el Malecón, por la Banda de Música del Estado Mayor General del Ejército, el domingo, 26 de junio de 1927.

De 8 a 10 p. m.

Trasmitido por la Estación P. W. X. de la Cuban Telephone Co.

1.—Marcha Militar "Viejos Camaradas". C. Teike.
2.—Overtura "Poeta y Aldeano". F. Suppé.
3.—"Primo Tempo del Settimino". L. V. Beethoven.
4.—Fantasía de la ópera "Fedora". U. Giordano.
5.—Baile Toledano "Lagarteranas". F. Pacheco.
6.—Potpourrí de Aires Cubanos "A Orillas del Tinima". L. Casas Romero.
7.—Danzón "El Barquillero". F. Rojas.
8.—Himno Nacional Cubano. P. Figueredo.

José Molina Torres, M. M. Capitán Músico, Jefe y Director de la Banda.

INTERESANTE

Habana, septiembre 9 de 1924.

Sr. Dr. Arturo C. Bosque.

Habana.

Muy distinguido doctor:

Tengo verdadera satisfacción en comunicarle que he estado usando por espacio de cinco meses su famosa "PEPSINA Y RUIBARBO BOSQUE", a la cual le debo la completa curación de mi mal estomacal.

Puede hacer de ésta el uso que crea conveniente.

De usted afectísimo,

(F.) **Rafael O. García**

La "PEPSINA Y RUIBARBO BOSQUE", es inmejorable en el tratamiento de la dispepsia, gastralgia, diarreas, vómitos, gases, neurastenia gástrica, y, en general, en todos los desórdenes del aparato digestivo.

NOTA: Cuidado con las imitaciones; exíjase el nombre BOSQUE que garantiza el producto.

Poland Water

(AGUA POLAND)

De venta en los mejores Hoteles, Restaurantes, Clubs, Pulperías y Droguerías.

GREVATT BROS, INC.
Nueva York
Agente en Cuba
JAMES G. ALLEN
Oficios, 18. Havana

NOTICIAS DEL GOBIERNO PROVINCIAL

OBRAS PUBLICAS PROVINCIALES

Para el dia 12 del próximo mes de Julio, el Sr. Gobernador ha señalado las subastas de las siguientes obras: Explanación y obras de fábricas de la Carretera de Bejucal, al demolido Ingenio Aguiar; construcción del último tramo de la carretera de Wajay, a San Pedro, y construcción del primer tramo de la carretera que partiendo del kilómetro 15 de la carretera de Güines a Melena del Sur, se dirija a la Playa del Mayabeque; por la dirección de obras públicas, se ha recibido provisionalmente las calles que por cuenta del Gobierno Provincial se han construido en el Término de Nueva Paz, las calles son las siguientes: San Pedro; San Pablo; y San Joaquín; en Palos; y la calle de Baguez en Nueva Paz. Se trabaja activamente en las obras de ampliación del Palacio del Gobierno Provincial.

PROPIEDAD INTELECTUAL

El Sr. Rosendo Ruiz ha solicitado le sea inscripta en el Registro General de la Propiedad Intelectual la obra "Sweet Havana" "Cuban Bleen" Federico Coto Guardiola, también solicita la inscripción del Tango "Gigolo".

PRESUPUESTO

Según lo que dispone la ley orgánica de los Municipios, el Alcalde de Bejucal remite copia del proyecto de presupuesto aprobado por el Ayuntamiento de ese término Municipal para el ejercio de 1927, a 1928, escendente a la cantidad de $31.000.00 también informa que la existencia en caja en monedas de plata acuñada de los E. U. es de $96.67.

Conferencias de 1927

Esta tarde, a las 5 y 30 en la Academia de Pintores y Escultores, el escritor mejicano señor Alfonso Rosado Avila, pronunciará una conferencia, auspiciada por "1927—Revista de avance", sobre el tema "La Federación de Artes Gráficas", de Méjico.

El señor Rosado Avila fué el organizador del Sindicato de Periodistas de la ciudad de Méjico, y este hecho da a su conferencia un interés especial, haciendo que se espere con evidente curiosidad su disertación. El acto es público.

ENTUSIASTA OPINION DEL PRESIDENTE CALLES

Un regalo del General Machado le hace vivir una hora inolvidable

tica por el momento en dicho Servicio:

CALLES FUMA LOS TABACOS DE CUBA

Se los regaló Machado y mandó a decirle que jamás había fumado nada semejante

CIUDAD MEXICO, junio 18. (AP) El general Juan Barragan ha entregado hoy una hermosa caja de los mejores tabacos cubanos al Presidente Calles, obsequio del Presidente Machado.

El general Barragán, exjefe de estado mayor del Presidente Carranza, reside en la capital cubana y ha venido a México para asuntos de negocios.

El Presidente Calles encendió inmediatamente uno de los tabacos y despues de algunas fumadas rogó a Barragán que dijera al Presidente Machado que jamás habia fumado cosa más exquisita.

LA INTENSA ALEGRIA DEL PRESIDENTE CALLES ESTA JUSTIFICADA. ESOS TABACOS, **LOS MEJORES QUE SE MANUFACTURAN EN CUBA**, FUERON ELABORADOS POR LA FABRICA

LA CORONA

Anuncios Casado.

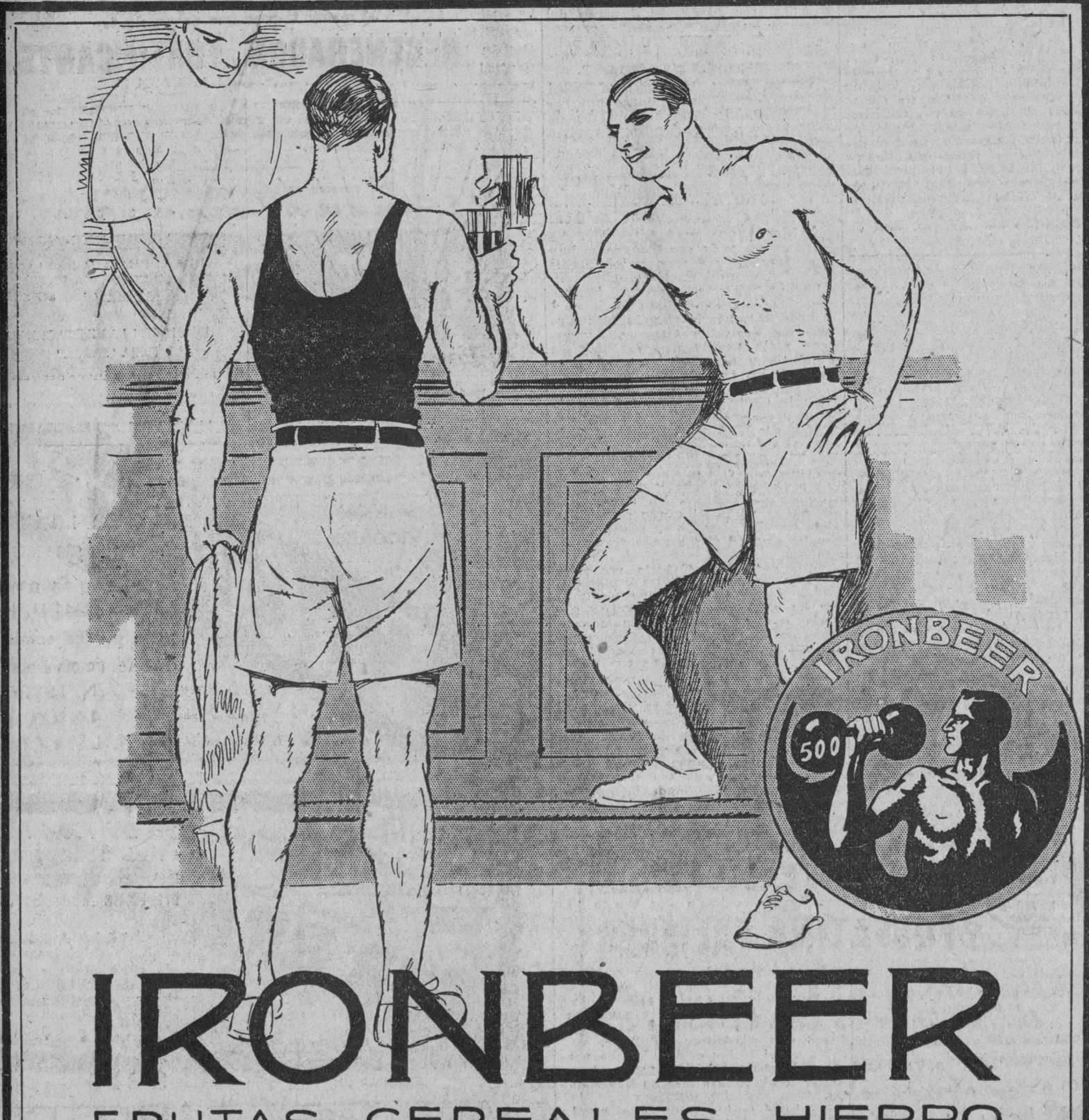

IRONBEER

FRUTAS CEREALES HIERRO

Hay muchos refrescos pero el único puro, tónico y saludable es el Ironbeer.

ESTUDIO VALLS

RINDE MAS

Y TAN BUENA COMO LA MEJOR

LECHE NODRIZA

Contiene el grado máximo de grasa que admite el clima de Cuba. Es, por tanto, una leche insuperable Damos buenos premios

Distribuidores: Galban Lobo Cº S.A. Obispo 16. Tel. M.3550

ESTUDIO VALLS

M.E.C.D. 2016

LINDOS MODELOS
DE ULTIMA NOVEDAD
SON DE "EL GLOBO"

$5.99
Una preciosa creación en glacé marfil, con una cinta pasada de piel azul. De gran efecto. Tacón alto.

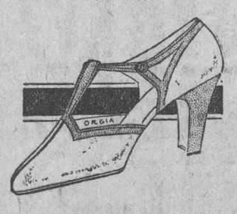

$4.99
MODELO LINDBERGH
Original tipo de última moda en champán rosa combinado con charol lila. Tacón alto o muñeca.

$3.99
Modelo americano para playa y paseos. Es de color champán con los adornos de piel de lagarto. En tacón militar.

EL GLOBO
REINA 15
J. Pérez y Cía.
Al interior, 30 centavos extra.
5801 1d.-25

El Triunfo Quirúrgico del Doctor Zenón Zamora

LOS ADMIRADORES DEL MERITISIMO CIRUJANO VAN A OFRECERLE UN BANQUETE, COMO SEÑALADO HOMENAJE

Hemos recibido una carta del doctor Manuel Mencía, jefe de los Servicios Sanitarios Municipales, dándonos cuenta de que el jueves, después de dada de alta y completamente curada, salió del Hospital Municipal la señorita Isabel Sánchez Piedra, aquella joven que se hizo el disparo en el vientre que le produjo cuatro perforaciones en los intestinos y que salvó la brillante pericia del doctor Zenón Zamora, uno de los jóvenes cirujanos que con esa laparatomía se ha consagrado más ruidosamente que con sus cinco años de afortunadas intervenciones quirúrgicas en el Hospital Mercedes.

El doctor Mencía se interesa porque hagamos público estos detalles, lo cual es innecesario, porque el DIARIO DE LA MARINA hace muchos días y en un trabajo exclusivo, hizo mención de la brillante operación consignando todos sus detalles y haciendo justicia a los méritos del joven cirujano.

Solamente aprovechamos un detalle: que los admiradores del doctor Zamora se proponen ofrecerle, en homenaje, un banquete que se efectuará próximamente.

Notas Personales

LA SEÑORITA CONCHITA AGUERO

Después de haber permanecido una larga temporada entre nosotros, ha marchado para Camagüey, su ciudad natal, donde tanto se le aprecia, la distinguida, bella y culta señorita Conchita Agüero.

En la Terminal fué despedida la gentil damita por sus numerosas amistades.

Muchas venturas deseamos a la señorita Agüero en sus lares camagüeyanos.

Y pronto regreso.

SRTA. ZENAIDA LLERENA

Ha sido dada de alta en la Quinta de Dependientes, después de sufrir una grave operación de apendicitis, la linda señorita Zenaida Llerena.

Fué operada por el notable cirujano doctor José Luis Ferrer, quien una vez más demostró su pericia y habilidad.

Nuestra enhorabuena a la gentil Zenaida por su estado satisfactorio, la que hacemos extensiva al doctor Ferrer, por su nuevo triunfo quirúrgico.

EL ENCANTO

Sombrero Principe de Gales

En finisima paja tejida, muy fresco y flexible, es, por su novedad, calidad y elegancia, el sombrero indispensable para complementar el TRAJE PRINCIPE DE GALES

DISTRIBUIDORES
J. BARQUIN Y CO.
Muralla y Aguiar Habana

Defunciones Ocurridas Ayer en la Habana

Pedro Sainz, de la raza blanca de 10 meses de edad, Teniente Rey 61, Acidosis; Aurelia Roldán, mestiza, de 61 años, Peñalver 53, Ateroma arterial; Gilberto Ruiz, negro, de cuatro meses, Zanja 110, Enteritis; José de Soto, blanco, de 38 años, Chaple 46, Edema pulmonar; Anacleto del Rey, mestizo, de 82 años, Florida 61, Miocarditis; Irminio Palomares, mestizo, de 21 años, Hospital Calixto García, Tuberculosis pulmonar; Catalina Rodríguez, blanca de 60 años, Hospital Calixto García, Trombosis cerebral; Sotero Muñoz negro, de 59 años, Hospital Calixto García, Tuberculosis pulmonar; Jesús Modesto González, blanco, de 4 meses, San Martín 16, Gastro enteritis; Evelio López, blanco, 4 meses, Reparto Miraflores, Gastro enteritis; Concepción Alvarez, blanca, de 63 años, Hospital Calixto García, Tuberculosis pulmonar; José Figueroa Olmelo, blanco, de 53 años, Patrocinio y O'Farrill, Tuberculosis pulmonar; Adela Romero y Rivero, blanca, de 38 años, O'Farrill 11, Endocarditis aguda; Emelina Jiménez Crespo, blanca, de 32 años, Herrera 61 altos, Suicidio por suspensión; Lino Mejías Lavaré, mestizo, de 7 años, Tercer Centro de Socorro, Traumatismo por aplastamiento; Francisca Víctor Laurent, blanca, de 17 años, Hospital Calixto García, Suicidio por fuego; Carmen Guillén Guillén, negra, de 107 años, Neptuno 320, arterio esclerosis; Carmen López, blanca, de 10 años, Hispotila Calixto García; Traumatismo por aplastamiento; Armando Zás García, blanco, de 24 años, La Benéfica, Tuberculosis pulmonar; Antonio L. Pérez, blanco, de 54 años, Quinta Canaria, Tuberculosis pulmonar; Esteban Pérez Menéndez, blanco, de 50 años, Quinta Canaria, Cáncer del estómago; María Falgueras, blanca, de 5 días, Estrella 143, Debilidad congénita; María Zequeira, negra, de 22 años, Corrales 197, Septicemia; Agustín Rosa Díaz, blanco, de 70 años, Naranjito sin número, Mal de Bright.

NO PAGUE MAS DE ¡¡¡ 5 CENTAVOS !!!

ALLONES
EL CIGARRO DE DISTINCION
CALIDAD EXTRA
CAJETILLA DE LUXE
12 CIGARROS

GARANTIZAMOS QUE ESTE CIGARRO ESTA ELABORADO CON TABACO EXCLUSIVAMENTE DE LA FINCA "EL COROJO" DE SAN LUIS, VUELTA ABAJO
Ramon Rodriguez S. en C.

El triunfo en las batallas obedece a un plan preparado de antemano.
¿Ha meditado Ud. bien sus planes para lo futuro? ¿Ha considerado Ud. todos los puntos de la cuestión?
¡No se fíe de la memoria!
¡ANÓTELO EN UN PAPEL!
El éxito coronará los esfuerzos de toda persona que haga efectivos sus pensamientos escribiéndolos con un lápiz.

EVERSHARP
Este nombre va estampado en el cilindro.
Se fabrica en estilos acomodados a todos los gustos y a todas las fortunas.
Escríbalo

De venta en los principales establecimientos de todas partes.
Celestino Fernández & Hijos
Agentes exclusivos para Cuba
Gonzalo de Quesada 63 y 65, Habana
THE WAHL COMPANY
New York, N. Y., U. S. A.

MISCELANEA

DATOS CURIOSOS

De que hay animales irracionales y... racionales que han tenido tanta suerte como fama los cigarros Especiales de La Gloria es cosa que todos sabemos. Ha habido perros tan mimados por sus dueños como si fuesen hijos predilectos y hasta después de muertos han tenido tumbas que muchos seres humanos no han logrado tener.

También hubo gatos que han gozado de tantas predilección como la ferretería de Los Dos Leones y las máquinas Remington para escribir. Algunos de ellos, además de llevar una vida regalada han pasado a la historia por pertenecer a hombres que gozaban de tanta fama y popularidad cual el vermouth Pemartín y "Le Trianon" de Galiano 92. Entre los gatos que se han hecho célebres merece citarse a **Chanoine**, el gato favorito de Víctor Hugo. Era, según parece, un hermoso ejemplar de la familia gatuna, rollizo y sedoso e invariablemente pasaba la vida repantigado en el sitio más cómodo, tan feliz como los que toman la Cima a todo pasto.

Este **Chanoine** llegó a percatarse de que su dueño lo apreciaba de igual manera que apreciamos nosotros el coñac Especial Pemartín y las corbatas Rusquellanas, y se hizo el gato más inmodesto de que se tiene cuenta. Acostado siempre al lado de su dueño, era mansurrón y cariñoso con las personas que lo halagaban y hacían de él los mismos elogios que hacemos nosotros de las planchas "Royal" para gasolina que venden en Monte 225. Si por el contrario no era acariciado por el visitante, se tornaba huraño y agresivo como esas personas que carecen de dinero para tomar la deliciosa Maltina Tívoli.

Richelieu, el famoso cardenal y hombres de Estado francés, tenía no uno, sino varios gatos favoritos, entre la numerosa gatería existente en su palacio. Los momentos que le dejaban libres sus ocupaciones aprovechábalos para encerrarse en su cámara privada con tres o cuatro gatitos y contemplar sus saltos, juegos y cabriolas, con tanta admiración como contemplan nuestras damas los preciosos sombreros de Los Precios Fijos y los profesores el gran surtido en instrumentos de la "Casa Iglesias". De Baudelaire se cuenta que, en extremo vergonzoso y corto de genio por naturaleza, siempre que visitaba alguna familia desconocida perdía el uso de la palabra, hasta el punto de no poderle sacar las contestaciones ni con tenazas por mucho ron Bacardí que se le diese. Pero, si alguna persona, poseedora del modo de ser del poeta, mandaba colocarle un gato sobre las rodillas, presenciábase entonces la trasformación completa de Baudelaire, quien de personaje mudo se convertía en amable conversador capaz de pronunciar un discurso loando la bondad del gofio de La Favorita.

Chateaubriand, el insigne literato y político que ha dejado obras de tanto renombre como el que goza la legítima Pepsina y Ruibarbo del doctor Bosque, fué también un gatófilo desenfrenado. Cuando le nombraron secretario de la Embajada francesa en Roma, el Papa León XII le regaló su propio gato favorito, llamado "Micetto". Más tarde, al sufrir Chateaubriand el destierro en Londres, fué a aposentarse en casa de una excéntrica irlandesa, Mistress O'Larry, que seleccionaba gatos como nuestros elegantes seleccionan bastones, corbatas y pañuelos de La Rusquella.

"Es una persona muy simpática—escribía Chateaubriand a un amigo desde el lugar de su destierro—y con la cual me llevo muy bien. Unidos ambos por el afecto a los gatos, lloramos al presente la pérdida de dos gatitas preciosas, blancas como el armiño, a excepción del extremo del rabo, que lo tenían negro."

El mismo Chateaubriand decía frecuentemente que, antes de morir, esperaba dejar rehabilitadas algunas obras del Creador, despreciadas por el hombre, entre ellas, el gato y el asno.

Mark-Twain, el humorista norteamericano, poseía dos gatos, que no cedería aunque se los cambiasen por mil libras de chocolate de La Gloria.

Uno de ellos se llamaba Satanás y el otro Pecado, lo que no impedía para que fueran dos verdaderos modelos de sumisión y de castidad. Pero hay que recordar que eran gatos pertenecientes a un humorista.

La celebérrima pianista inglesa miss Janotha, concertista de la corte británica, poseía el gato más distinguido de estos tiempos. Llamábase nada menos que Marqués de Haddock, y acompañaba a su dueña en todos sus viajes.

En la Corte de Berlín fué conocido el aristocrático Zaprón con el apodo de "Otello", nombre que le puso el entonces Kaiser al ver la coloración especial de su piel; pues hay que advertir que dicho gato era negro como la noche y celoso como el moro de Venecia. En su presencia no se podía ni mirar siquiera a Miss Janotha, porque en seguida empezaba a dar bufidos nada tranquilizadores.

Otro gato que disfruta renombre como el gran restaurant La Flor Catalana de Teniente Rey 73, es "Jenni", el 'mascotó' del trasatlántico "Majestic", perteneciente a la importante Compañía naviera inglesa White Star Line.

"Jenni" entró bonitamente de rondón en el buque hace algunos años y allí continúa festejado y querido por pasajeros y tripulantes como lo es aquí Pascual el dueño de "La Copa" que está en Neptuno 15, por lo barato que vende.

Estos, sobre todo los tripulantes, ven en el gato algo más que un porta-fortuna. Como que Jenni es en punto a indicaciones barométricas, más seguro que el Departamento Meteorológico de la Gran Bretaña. Si el gato se hace su toilette públicamente es señal de que el tiempo ha de ser tan bueno como el renovador de calzado que vende "El Pensamiento" en Prado 127.

En cambio, si anda escondido y malhumorado, bien puede asegurarse que la tormenta está próxima. Por último, cuando el rabo de Jenni se esponja hasta parecer un escobillón no hay duda de que se echa encima un huracán. Se comprende, pues, que el capitán del "Majestic" tenga por Jenni una verdadera debilidad.

Ya ve el lector cómo algunas personas tienen muchísima razón al envidiar a algunos animales irracionales.

¡Naturalmente, como que no he conocido a ninguno que necesite romperse la cabeza escribiendo crónicas para vivir!...

MARMOLES. LOS MEJORES CASA MANFREDI

Una curiosidad diaria.

Ha existido realmente Gil Blas de Santillana, como existen los Petit Cetros de Partagás?

Los dos favoritos del duque de Lerma (que a su vez lo fué del piadoso y débil Felipe III), fueron don Rodrigo Calderón, Marqués de las Siete Iglesias, cuya ambición desenfrenada—quizá mayor que la de su protector—le hizo cometer escandalosos abusos, y don García de Pareja, "joven de mediano origen", que en opinión de Cánovas del Castillo y de Gayangos, es el mismo que con "el supuesto nombre de Gil Blas dejó curiosas "Memorias" de aquel tiempo, publicadas en forma de novela por el francés Lesage". Lo que está por averiguar es si el autor de la citada novela—una de las mejores que se han escrito en nuestro concepto—fué Lesage, o el P. Isla.

Cuando adquiera usted el primer rancho de víveres en la Cuban Grocery de Cerro 757, será una clienta perpetua. Llame a los teléfonos I. 3763 e I. 6839.

Efemérides:

1869.—(Junio 25). Inaugúrase en Madrid el Panteón Nacional de hombres ilustres, a donde iremos a parar Atanasio Rivero, Solís, yo y unos cuantos más
1774.—El general ruso Romanoff derrota a los turcos.
1833.—Nace Bonnat, gran pintor y retratista.
1811.—Batalla de Huaqui entre Goyeneche y Valcárcel.
1898.—Los norteamericanos que fueron a Europa a pelear por la libertad y la justicia, se apoderan de las islas Marianas.
1908.—Caída del presidente Ferreira, del Paraguay, como caen en la cuenta los dueños de casas de que la mejor bomba es la "Bloch".
1872.—Alfonso Penaud da a conocer su pájaro mecánico.
1529.—Tratado de Barcelona entre Carlos V y el Papa.

Horóscopo del día:
Los nacidos el 25 de junio tendrán carácter débil y serán muy guatacas.

La nota final:
Entre marido y mujer:
—¿Estás triste porque me voy mañana, vidita?
—Sí: yo me figuraba que te ibas hoy.

Vaya usted cuanto antes a Le París, lector, para surtirse de trajes baratos y elegantísimos.

¿Cuál es el perro que camina para atrás?
Pues el can... grejo.

Luis M. SOMINES

DE HACIENDA

AMORTIZACION DE INTERESES

Por la Secretaría de Hacienda se ha girado contra la Casa de Speyer Co. por cuenta de intereses y capital del Empréstito de $16.500.000. la cantidad de $85.000. y contra la casa de J. P. Morgan $171.247.71 por intereses y $279.166.66 por amortización del empréstito de los cincuenta millones de pesos.

DIRECCION DEL FONDO ESPECIAL DE OBRAS PUBLICAS

Devoluciones por concepto del 1/4 por 100

General Sugar Etates. . .	$ 568.36
Cuban Canadian Sugar Co	187.67
Cía. Azucarera Ma. Antonia.	51.46
García Beltrán Co. S. A.	120.95
Cía. Azucarera Beathie. .	242.00
Isidoro Benevides. . . .	438.00
Cuban Trading Co. . . .	497.68
The Chaparra Sugar Co.	1.778.00
United Fruit Co.	45.82
Palmira Sugar Company.	228.55
United Fruit Company. .	152.45
The North American Trading Co.	147.43
Galbán Lobo y Co A. S.	579.51
Central Hormiguero. . . .	214.98
Matanzas Sugar Company.	1.168.75

EL ENCANTO

Realza la belleza natural
Stacomb
Mantiene Peinado el Cabello

BAULES
Maletas, Maletines, Sombreros y Carteras.
A PRECIOS DE FABRICA

Vea nuestro Departamento de Equipaje. ¡¡El Mayor!!
PELETERIA
"BROADWAY"
Belascoaín y Zanja
5808 5d-25

Glaxo
Lo mejor para su Bebé

AUTO-INTOXICADO = NO ES SU CARRO, SINO SU ORGANISMO
EL QUE ESTA INTOXICADO, POR LAS MALAS DIGESTIONES, DISPEPSIA, ACIDEZ, ESTREÑIMIENTO.
LA VIDA ES UN PROCESO CONTINUO DE ASIMILACION Y ELIMICION, SI SU CUERPO NO ELIMINA LAS TOXINAS SU SANGRE SE AUTO-INTOXICA Y SE PRODUCE
JAQUECAS, MAREOS. ACEDIAS, MALESTAR
TENGA SIEMPRE A MANO
MAGNESIA SARRÁ
SABROSA - ESPUMANTE - ANTIACIDA
UNA CUCHARADA POR LAS MAÑANAS LO CONSERVA LIGERO, FELIZ Y DISPUESTO PARA EL RESTO DEL DIA.
RECHACEN LAS IMITACIONES
EXIJA "SARRÁ"
FABRICADO POR LA MAYOR DROGUERIA
SARRÁ
31 EDIFICIOS 600 EMPLEADOS

SERA TUYA

la que más te guste
Aquí tienes a tu disposición el más bello y elegante surtido de
CAMISAS
Son de POPLIN y VICHY INGLES, calidad muy buena, dibujos y coloridos modernos.
UNA
$2.50
TRES $6.90
SEIS $13.00
También tenemos preciosidades en corbatas.
LAS GALERIAS
O'REILLY Y COMPOSTELA

M.E.C.D. 2016

VENTA-MARAVILLA

(Llamaremos a nuestra liquidación del mes de Julio así, porque en ella todo será maravilloso: la bondad sin tacha de los artículos, la variación incomparable de los estilos y la reducción increíble de los precios.)

¿Cuál es la Liquidación que más utilidades reportará a la mujer habanera, muy en breve?

La que prepara "La Filosofía".

¿Por qué?

Porque todos, absolutamente todos cuantos **artículos de Verano** tenemos a la venta, unidos a los que **en cantidades sin medida estamos recibiendo en estos días,** los pondremos a la disposición del público en

FORMIDABLE LIQUIDACION SIN IGUAL

Igualmente, llevaremos a cabo sobre todos los demás renglones,

UNA GRAN REBAJA

Desde el día 30 de este mes hasta el 31 de Julio próximo,

NUESTROS PRECIOS SERAN, CON MUCHO, LOS MAS REDUCIDOS. ELLOS OBLIGARAN A TODA MUJER A REALIZAR SUS COMPRAS EN **LA FILOSOFIA** POR LOS BENEFICIOS ESTUPENDOS QUE, HACIENDOLO ASI, CONSEGUIRA.

Ganaremos muy poco... quizás nada... en algún artículo pudiéramos perder algo...

¿QUE IMPORTA ESTO, ANTE EL AGRADECIMIENTO DE NUESTRA CLIENTELA SATISFECHA?

Lectora: La esperamos el próximo día 30, jueves.

Obtendrá entonces, el convencimiento de todo lo que más arriba le decimos.

La esperamos también hoy. Ya conoce usted las utilidades que le reportan los Sábados y Lunes de "a Filosofía"

ZENEA (NEPTUNO) Y SAN NICOLAS

Neptuno 185. Teléfono U-5025 **Dr. M. SEGUROLA** Especialista Policlínica Nacional
CIRUJANO ESPECIALISTA DE VIAS URINARIAS
Enfermedades venéreas. Impotencia. Espermatorrea. De 11 a 1 y de 4 a 6

ALMACENES "LIBERTY"

Aguila, 93, entre Sn. Miguel y Neptuno

Avisan al público en general y a su distinguida clientela en particular, la apertura HOY, SABADO, de estos modernos almacenes de Tejidos y artículos de punto en general, donde se disponen a detallar al público todos sus artículos a precios reducidísimos. Todas las mercancías son acabadas de recibir. He aquí algunos artículos y sus precios:

WARANDOL DE HILO PURO DE LIN, 36 pulgadas ancho, todos los colores de moda, a 40 c. yarda.
VOILE FINISIMO, preciosos dibujos, de 40 pulgadas ancho, a 25 centavos Yarda.
MEDIAS DE SEDA para señoras, en todos los colores de moda, desde 40 centavos el par.
CALCETINES para caballeros, en todos los colores y tamaños, desde 15 centavos par.
CALCETINES para niños, en todos los tamaños y colores, desde 10 centavos el par.

Y así sucesivamente son todos los precios de los demás artículos. Venga pronto a verlos y se convencerá.

MEDIMOS **"YARDA"** y no **"VARA"**

ALMACENES "LIBERTY".—Aguila, 93. Habana.

5797 1d-28

SUSCRIBASE AL "DIARIO DE LA MARINA"

HABANERAS

HOY

SANTOS DEL DIA

Felicitaciones.

Son hoy para las Eloísas.

Y son también para los Guillermos, las Guillerminas y los que llevan los nombres de Orosia, de Eloy y de Eva.

Orosia.

Sólo una que saludar.

Es Orosia Figueras, la joven bella y distinguida señora del importante hacendado Saturnino Parajón.

De las Eloísas y las Guillerminas, por el contrario, hay en nuestra sociedad un grupo numeroso.

Entre las primeras, Eloísa Saladrigas de Montalvo, a la que se festejó con una serenata anoche en su residencia del Reparto Almendares.

Tocó un són.

Y reinó la alegría del baile.

Celebrará sus días hoy asociado al bautizo del vigésimo de sus nietos.

Hijo de los jóvenes y simpáticos esposos José García Ordoñez y Gloria Montalvo.

Está de días, y me complazco en felicitarla, la distinguida dama Eolísa Febles de Pasalodos.

Es el santo también de la menor de sus hijas, Eloisita Pasalodos, la bella señora de Godoy.

Cuéntanse entre las Eloísas que celebran hoy su santo las distinguidas damas Eloísa Giquel de Maragliano, Eloísa Faes de Sánchez y Eloísa Segrera de Gastón.

Eloísa Castroverde de Bernal.

Eloísa Garabito.

Eloísa Jiménez Lera, distinguida esposa del tocayo, y compañero de redacción muy querido, Enrique Torrent.

Eloísa Ulacia de Hernández.

Gentilísima.

Y una señora más, joven y bella, **Mignon** Montalvo de Suárez Murias.

Guillermina.

Un grupo de señoras.

En primer término, Mina García Montes, la señora de Gómez Mena, ausente en Europa.

Guillermina Zaldo viuda de Morales, Guillermina Castellanos de Hourcades y Guillermina Barreras viuda de Reyes Gavilán.

Mina Altuzarra, la interesante señora de Pérez Chaumont, a la que felicito especialmente.

Guillermina Pérez Fernández, gentil esposa del abogado Fernando Busto, a cuyas amigas diré que no podrá recibir por tener decidido pasar el día en el campo.

Guillermita Reyes Gavilán, la bella señora de Brú, a la que felicito especialmente.

Guillermina Sánchez Manduley, la linda Mina, que contrajo matrimonio recientemente con el joven Martínez Durán.

Guillermina Ramírez de Salmerón y Guillermina Gallardo de García Mendoza.

Y hago llegar mi saludo hasta Varadero para la joven y bella Willy Fernández Travieso de González Fantany, quien lo celebrará con su linda hija Willyta, de cinco años de edad.

Señoritas.

Eloísas y Guillerminas.

Primeramente, Eloísa Fernández Travieso, la espiritual y graciosísima Eloísa, a la que rindió ayer el querido confrére de **La Prensa** un homenaje de cariñosa simpatía.

Su retrato en esta página significa por parte del cronista que suscribre un tributo de afectuosa admiración.

En la festividad de las Eloísas celebra su santo una encantadora señorita Zula del Castillo, hija del coronel Rafael del Castillo, pundonoroso Jefe del Sexto Distrito Militar.

Recibirá por la tarde.

De cinco a siete.

Guillermina Schmeil, muy graciosa, muy delicada y muy bonita.

Guillermina Varona.

Linda jovencita.

Eloisa Rodríguez Gutiérrez, la gentil Eloisa, de la que tengo encargo de comunicar a sus amigas que no recibe.

Guillermina Salas.

Encantadora!

Eloisa Masnata, Eloisa Arias y Eloisa Rodríguez Méndez.

Y una amiga de mi mejor estimación, la doctora Guillermina Portela, ilustrada profesora de la Escuela Normal de Maestras.

Entre las Evas.

Eva García de León.

La interesante Eva Rodríguez Adán, esposa del doctor Fernández Soto, especialista de alta reputación.

Eva Cacho Negrete.

Y la linda Eva de la Moneda.

Del grupo que antecede, Evangelina de la Llera, de cuya boda con el joven Oscar Sánchez-Govín, celebrada anoche, prometo dar cuenta en las **Habaneras de mañana.**

Entre los Guillermos, un amigo muy querido en esta casa, el doctor Guillermo Rosado, estudioso e inteligente abogado.

El joven presidente del **Vedado Tennis Club,** señor Guillermo de Zaldo y Castro, a quien felicito especialmente.

Los doctores Guillermo Díaz, Guillermo Gutiérrez O'Farril, Guillermo López Rovirosa, Guillermo del Cristo y Guillermo Salazar.

El Ministro de Cuba en Gran Bretaña, licenciado Guillermo Patterson, ex-Subsecretario de Estado.

Guillermo Lawton.

Guillermo del Monte.

El doctor Guillermo Díaz, antiguo y distinguido amigo, a quien felicito cordialmente.

Guillermo Merry, Guillermo García Tuñón, Guillermo González Arocha, Guillermo Fernández de Castro, Guillermo Ruíz, Guillermo Santa Cruz y Guillermo Valdés.

Guillermo Quintana, del **Cerro Athletic Club,** al que mando una afectuosa felicitación.

Guillermo Salas, nombre que está asociado al de una de nuestras más importantes joyerías, la de los hermanos Salas, en el **boulevard** de San Rafael.

El señor Guillermo R. Martínez y su hijo, el joven Guillermo Martínez Márquez, culto e inteligente escritor.

Guillermo Herrera, popular Jefe de Información de **La Prensa** y un compañero excelente, muy querido de todos en el periodismo.

El doctor Guillermo Portela.

Guillermo Villalba.

Willy Lawton.

El distinguido doctor Guillermo Alonso Pujol y su hijo Guillermito, un niño graciosísimo, de cinco años de edad.

Guillermo Fernández de la famosa Casa Uloa, al que llegarán estas líneas con mi felicitación.

Y el único Eloy, el caballero tan querido en esta sociedad, de la que es figura saliente y muy simpática, señor Eloy Martínez.

¡A todos, felicidades!

(Continúa en la pág .7.)

LE TRIANON

JOYERIA Y OBJETOS DE ARTE

CUALQUIER PRESUPUESTO...

...es suficiente para adquirir caprichosos objetos y hacer regalos de gusto, si la elección se hace en "LE TRIANON", cuyos salones y vitrinas están repletos de preciosidades, todas acabadas de recibir. Tenemos desde lo de modestísimo precio hasta la esplendorosa joya o el más regio artículo!

SALVADOR FONDON
REGALOS ARTISTICOS
GALIANO 91 CASI ESQ A SN RAFAEL

Nueva Directiva de la Academia de Literatura

Con el objeto de darle posesión se celebró una interesante velada muy concurrida

Con motivo de celebrar su segundo aniversario la Academia Universitaria de Literatura de la Universidad efectuó ayer una velada en los salones del Centro Catalá.

Hizo la apertura del acto el doctor Salvador Salazar, Catedrático de Literatura de la Universidad Nacional y Presidente de la Academia quien disculpó al señor Francisco Moreno, Secretario por no poder asistir al acto impedido por la enfermedad de un familiar.

Ejerciendo las funciones de Secretario el doctor Salazar presentó la nueva Directiva electa, integrada por las siguientes personas: Secretario, señor Francisco Moreno; Vice-secretario, señor Emilio Teuma ;Tesorera, Ana María Ayala; Vice-tesorera, Alicia Mc Carthy; los demás puestos de la directiva han permanecido invariables.

La señorita Elena Fernández de Guevara, ejecutó varias danzas de Lecuona que le valieron múltiples aplausos.

La señorita Blanca Dopico recitó las poesías El Ruego y Caperucita Roja, de Gabriela Mistral y Te Amo, de Amado Nervo, siendo también muy aplaudida.

El señor Manuel Bisbé, Académico de Número, pronunció un hermoso discurso señalando con precisión y claridad el verdadero concepto de la Academia, propepndiendo al desarrollo de la cultura nacional y sirviendo de estímulo a muchos esfuerzos nobles.

Puso de relieve el doctor Bisbé la influencia ejercida por la juventud estudiantil en todos los momentos en que ha sido menester demostrar su capacidad, indicando a la Nación los derroteros ciertos por que debe marchar, sobre todo en épocas en que se ha pretendido desvirtuar el fundamento de la nacionalidad.

Terminó su aplaudido discurso el joven orador perfilando como fines próximos de la Academia la celebración de un congreso de literatura, la publicación de los anales de la institución y la persistencia en su norma: la libertad.

Cálidos aplausos le fueron tributados al doctor Bisbé.

Las señoritas Elena Fernández de Guevara, Alicia Mc Carthy y Adelina Balnatine, ejecutaron bellas composiciones al piano, siendo muy aplaudidas.

GRANDES ALMACENES

fin de siglo

¡Prepárese!

EL PROXIMO LUNES

Comenzará Nuestro Gigantesco

SALDO VERANIEGO

GRAN VENTA-RECORD

Poderosa ofensiva de "Fin de Siglo" contra el alto costo de la vida!

Cantidades inmensas de mercancías compradas en condiciones exclusivas especialmente para esta sensacional oferta, que hará época en los anales habaneros

...Fin de Siglo ha venido preparándose con meses de anticipación para este gran acontecimiento; prepárese Vd. para sacarle todo el partido posible a esta oferta sin paralelo!

...Nuestro principal objeto no es ganar más, puesto que venderemos a precio de costo y a veces inferiores, sino mantener, a pesar del lapso veraniego, el ascenso creciente de nuestra Casa en volumen de ventas: MUCHAS MERCANCIAS A BAJO PRECIO Y NO POCAS MERCANCIAS A PRECIOS ALTOS, ***hé ahí nuestra norma para el verano***

...Ya le iremos detallando a Vd. nuestras ofertas y explicándole por qué podemos hacerlas con ventajas tan incomparables para el comprador...

¡LEA USTED A DIARIO NUESTROS ANUNCIOS!

Cualquiera que sea el artículo que Vd. necesite o simplemente desee, ya sea para la casa o para su uso personal, a partir del lunes VEA PRIMERO LOS PRECIOS DE FIN DE SIGLO...***Después, compre Vd. donde más le convenga! Nosotros le aseguramos que no tendrá usted necesidad de salir de nuestro establecimiento!.***

"FIN DE SIGLO" SE PROPONE FACILITARLE A USTED EN UN MES LAS ECONOMIAS DE TODO UN AÑO

M.E.C.D. 2016

¿Reumatismo? Hay Remedio

Aplíquese Linimento de Sloan, que restaura la circulación normal, quita la congestión que causa el dolor, y —*el alivio es inmediato*

Linimento de Sloan
—*mata dolores*

Para reumatismo, resfríos y dolores músculares

B021

Para los Febriles

La fiebre los sacude con escalofrios, y sobre su cara ardorosa y animada corre el sudor en perlas ardientes Están abrumados, postrados, su cabeza es pesada. Tienen desvanecimientos, vértigos. Sienten como un rompimiento de todos sus miembros Pero, cualquiera que sea el origen de su estado febril, la medicación a la que deben recurrir inmediatamente es el

QUINIUM LABARRAQUE

Aprobado por la Academia de Medicina de Paris

que es el más poderoso de los tónicos y el más enérgico de los febrífugos, porque él sólo es un extracto completo de todos los principios asimilables de la corteza de quina, lo que hace que substituya en todas partes las antiguas quininas, cuya acción es siempre insuficiente. Preparado con vino añejo de Málaga, se recomienda a los febriles, a los debilitados, a los fatigados, a los convalecientes, los ancianos. Se prescribe particularmente en el curso y después de una gripe. Los niños anemiados, las jovenes que fatiga la formación, encuentran en él el más poderoso de los regeneradores.

De venta : En todas las buenas Farmacias
Mayor : Maison FRERE, 19, Rue Jacob, Paris (6e)

Indispensable en todas las casas

Una preparación que contribuye a la comodidad de la vida.

EL LICARBO es resultado de largas investigaciones y experimentos. Encierra todas las virtudes de los productos similares, sin tener sus inconvenientes. Es el antiséptico ideal que cura.

La superioridad del LICARBO es patente. No mancha el cutis. No es cáustico. Por lo tanto, empieza a curar inmediatamente sin irritar ni destruir los tejidos como sucede con el yodo. Tiene un débil olor aromático.

¿Sabe Ud. de otra preparación que tenga las siguientes propiedades? Evita la infección de las heridas recientes; cura la infección cuando ya existe; reduce la inflamación; quita instantáneamente el dolor; cura rápida y perfectamente; ataca, suprime y cura todas las afecciones cutáneas externas de cualquier parte del cuerpo, desde el cuero cabelludo hasta las puntas de los dedos de los pies. TODO ESO HACE EL LICARBO.

El Licarbo cura

HERIDAS—El agua hirviente, el fuego, el sol, la manteca caliente, las estufas, producen fuertes quemaduras. El Licarbo quita inmediatamente el dolor y evita las ampollas y la infección.

PIQUETES DE MOSQUITO Y OTROS INSECTOS—El Licarbo quita en seguida la picazón, reduce la hinchazón, evita la infección y destruye todos los gérmenes.

EL DOLOR Y LA PICAZON DE LOS PIES se calman y quitan con Licarbo. Desaparece el ardor y no hay excoriaciones ni ampollas. Se quita la picazón entre los dedos y se suprime el mal olor. Se siente uno muy bien de los pies.

ECZEMA E INFECCIONES CUTANEAS—El Licarbo cura el eczema, el sarpigo, las erupciones, la sarna de barberia, la caspa y todos las infecciones cutáneas. Quita la irritación, suprime la infección y deja el cutis limpio y terso.

LAS LLAGAS REBELDES, LAS ESPINILLAS y los diviesos ceden al Licarbo cuando han fallado todos los demás remedios. La acción curativa y rápida de esta preparación no tiene igual.

EL SARPULLIDO deja de picar y desaparece la erupción tan pronto como se aplica Licarbo. Este obra como por encanto. Para los nenes, empléese el Licarbo en polvo, que es mejor para su tierno cutis.

CURA DE PRIMERA INTENCION—Toda cortadura, araño o herida, debe tratarse inmediatamente, con Licarbo para evitar la infección y aliviar el dolor. Las heridas más leves, que parecen insignificantes, se convierten a menudo en algo muy serio cuando se descuidan. Obre sobre seguro: emplee el Licarbo y no tendrá que arrepentirse.

El Licarbo se garantiza en todos los casos en que se recomienda.

COMPRE UN FRASCO HOY

Licarbo

EL ANTISEPTICO QUE CURA

Un remedio de Leonardi
En frascos de 2 y de 5 onzas

S. B. LEONARDI & CO., Inc., New Rochelle, N. Y., E. U. A.
Sírvanse enviarme su folleto acerca de los remedios de Leonardi.
Nombre.....
Dirección.....

Crónica Católica

GRAN FIESTA A SAN ANTONIO EN LA PARROQUIA DE JESUS DEL MONTE

Con extraordinaria solemnidad se ha celebrado este año en la Iglesia Parroquial de Jesús del Monte solemnísimos cultos en honor del milagroso San Antonio de Padua; fiestas organizadas por el Párroco y Directiva de la Asociación.

Dichos cultos tuvieron lugar el pasado domingo.

A las siete a. m., misa de Comunión general armonizada en la que ofició el P. Felipe Torres. Misionero del Espíritu Santo.

Se acercaron a la Sagrada Mesa todas las asociadas de San Antonio y numerosos fieles.

A las nueve a. m. celebróse gran misa solemne de ministros a toda orquesta y voces en la que ofició el P. Fernando Carro, Párroco interino asistido de los Padres Felipe Torres y Rafael González.

La parte musical estuvo bajo la dirección del maestro Eustaquio López, que interpretaron bellas piezas musicales.

Ocupó la cátedra sagrada monseñor Santiago G. Amigo, Protonotario Apostólico, quien pronunció una hermosa oración sagrada, haciendo de manera admirable el panegírico de San Antonio de Padua, al que honraba su Asociación en dicho día.

Mereció muchos elogios el Padre Amigo por su bella oración sagrada.

Se repartieron hermosos recordatorios del acto.

El altar mayor y el anda en donde se encontraba el Santo festejado lucía un hermoso adorno floral confeccionado con profusión de arecas y flores naturales, obra ejecutada por la distinguida dama Refugio A. de Valle, Francisca Rodríguez y la Camarera señorita América Rodríguez.

Asistieron al altar los acólitos Carlos Dun. Arturo Caleiro, Juan José Miyares y Armando Bacallao.

Por la tarde, a las tres y media la Asociación obsequió a cien pobres con limosnas en efectivo, distribuyéndose una importante cantidad.

A las seis de la tarde, después de rezado el Santo Rosario y ejercicio del día, se puso en marcha la procesión, que recorrió las calles de la loma de la Iglesia, cuyas casas se encontraban engalanadas bellamente.

En la procesión fué llevada la imagen de San Antonio en un anda bellamente adornada y portada por un grupo de numerosas devotas, que se disputaban el honor de llevarla.

Amenizó la procesión la Banda del profesor Viana, ejecutando hermosas piezas musicales, a la vez que se disparaban chupinazos y voladores.

De regreso la procesión al templo se hizo la consagración de los fieles a San Antonio, y el Padre Carro dirigió una fervorosa y sentida plática dando las gracias a todas las personas que habían contribuído a la mayor solemnidad de los cultos.

La Directiva de la Asociación estaba formada por las siguientes personas: Director P. Fernando Carro; Presidente Sr. Bernabé Pichardo; Secretaria, la interesante señorita Aleida del Valle; Vicesecretaria, la gentil señorita María del Valle, y Tesorero, el propio P. Director; Camarera, señorita América Rodríguez.

Haremos mención especial de las interesantes y belals señoritas Aleida y María del Valle, quienes han laborado de manera extraordinaria para la mayor solemnidd de estos cultos; sea, pues, para ellas una felicitación especial.

Nuestra felicitación para el Párroco y Directiva de la Asociación por la brillantez de los cultos celebrados.

LA FIESTA DE CORPUS EN LA IGLESIA DE SANTO DOMINGO

Con gran solemnidad se celebró en la Iglesia de Santo Domingo en el Vedado la fiesta de Corpus.

Esta se celebró el pasado domingo con los siguientes cultos que resultaron solemnísimos:

A las siete y media ante meridiano misa de Comunión general armonizada en la que comulgaron los Terciarios Dominicos y numerosos fieles.

Ofició en esta misa el Padre Domingo del Blanco, Prior del Convento. Por la tarde a las cinco se expuso S. D. M., rezándose a continuación el Santo Rosario, ejercicio del día y sermón que estuvo a cargo del Padre Antonio González, quien estuvo elocuentísimo.

Terminado el sermón se puso en marcha la procesión que recorrió los claustros del Convento en el siguiente orden: Cruz y ciriales, Socias del Rosario, las siguientes niñas vestidas de blanco: Alicia Vilela y Marina Castañón, del Colegio Nuestra Señora de las Mercedes, y vestida de ángel la linda niña Lourdes Alfonso; Palio y el Santísimo llevado por el Padre Domingo del Blanco, revestido de Capa y asistido de los Padres C. Guerra y F. Martínez.

En la iglesia se encontraba levantado un artístico altar y dos en los claustros bellamente adornados con profusión de plantas y flores, obra ejecutada por el Hermano José Gómez.

De regreso la procesión al templo se dió la bendición y se reservó.

Nuestra felicitación al Padre Domingo por la solemnidad de los cultos celebrados.

LA FIESTA PATRONAL EN EL MONASTERIO DE LA PRECIOSA SANGRE

Recibimos atenta invitación para la fiesta Patronal en el monasterio de la Preciosa Sangre, que se celebrará el día primero de Julio de acuerdo con el siguiente programa:

A las seis de la mañana celebrará la Santa Misa el Reverendo Padre Rafael Fraga, Capellán del Monasterio, renovando en ella sus santos Votos las Religiosas.

A las siete y media ante meridiano, el Ilustrísimo y Reverendísimo Arzobispo de Atalia, Monseñor Pedro González Estrada, celebrará el Santo Sacrificio de la Misa.

A las cinco de la tarde, bendición solemne del Santísimo Sacramento y sermón por el Reverendísimo Monseñor Licenciado Santiago G. Amigó, Protonotario Apostólico.

Hay concedida indulgencia plenaria a los archicofrades de la Preciosa Sangre, con las condiciones ordinarias.

Se suplica la asistencia de los socios de la Preciosa Sangre y de todos los fieles.

El día dos, con motivo de celebrar sus Bodas de Plata de religiosa la MM. Sor María de la Preciosa Sangre, religiosa cubana, hermana de la Superiora del Monasterio, se celebrará a las siete y media ante meridiano gran misa de Comunión General, en la que dicha MM. renovará sus votos.

Por la tarde a las cuatro y media habrá Bendición solemne.

Se invita a todos los cultos a los fieles en general.

Agradecemos la invitación a las MM. de la Preciosa Sangre.

CULTO CATOLICO PARA HOY

En San Nicolás al Santísimo por el Jubileo Circular.

En Reina a las ocho ante meridiano, Comunión, Misa y plática por la conversión de los pecadores. A las cinco y media pasado meridiano, solemnes cultos al Corazón de Jesús con sermón por el Reverendo Padre Joaquín Santillana, S. J.

En San Francisco, último día del solemne novenario al Corazón de Jesús.

En Monserrate, la solemne función anual al Sacratísimo Corazón de Jesús. En los cultos matutinos, predica el Excelentísimo y Reverendísimo señor Arzobispo de la Archidiócesis, Monseñor Manuel Ruiz. En los vespertinos predica Monseñor Santiago G. Amigó. Después del sermón de la tarde, solemne procesión del Santísimo por el interior del templo y Consagración general al Sagrado Corazón de Jesús.

El Apostolado de la Oración de Marianao celebra con gran solemnidad la función anual al Sagrado Corazón de Jesús.

En los templos de la Merced, Santo Angel, Jesús del Monte, Nuestra Señora del Carmen y Escuelas Pías de Guanabacoa, solemne Triduo en honor al Sagrado Corazón de Jesús.

CULTO CATOLICO PARA MAÑANA

En San Nicolás de Bari concluyen los cultos de la Sebana del Circular. Por la mañana Misa solemne. Por la tarde a las 5, procesión del Santísimo por el interior del templo.

En el templo de Reina, a las 7 a. m. Comunión general para los Celadores y socios del Apostolado de la Oración. A continuación la Junta mensual reglamentaria. A las 8 a. m. Misa con exposición de Su Divina Majestad. A las 5 y cuarto p.m. los solemnes cultos del mes del Corazón de Jesús.

En San Francisco, a las 7 y media a.m. Misa de Comunión general para los devotos del Corazón de Jesús y asociados del Via Crucis Perpetuo. A las 9 la solemne función anual al Sacratísimo Corazón de Jesús.

A las 7 y cuarto p. m. los cultos mensuales de la Asociación del Via Crucis Perpetuo.

En la Merced, a las 8 a.m. Misa de Comunión general para la Guardia de Honor del Corazón de Jesús y Federación de las Hijas de María de la Medalla Milagrosa. A las 9 misa solemne con orquesta y sermón. El Santísimo quedará de manifiesto hasta las 5 y media a. m. Estación, Santo Rosario, Plática, Acto de Consagración y cánticos, procesión de la Divina Majestad por las naves del templo, bendición y reserva.

Velarán durante el día el Santísio Sacramento las señoras Celadoras de la Guardia de Honor.

Iglesia del Santo Angel, a las 8 a.m. Misa de Comunión general e imposición de medallas. A las 9 tmisa solemne con orquesta y sermón. A las 7 y media exposición, estación, Rosario, plática, procesión del Santísimo por el interior del templo, Consagración general, bendición y reserva.

Iglesia Parroquial de Carmen. A las 7 y media a.m. Misa de Comunión General. A las 8, misa rezada en el altar del Corazón de Jesús. A las nueve a. m. Misa solemne con orquesta y sermón. A las 5 y media, exposición, estación, Santo Rosario, sermón, bendición y reserva. En la Iglesia de Nuestra Señora de la Caridad, a las 9 a.m. solemne función en honor al Sacratísimo Corazón de Jesús, con orquesta y sermón.

En la Parroquia de Jesús del Monte, solemne novena al Sagrado Corazón de Jesús.

En la Parroquia del Espiritu Santo conmemora el 20 aniversario de su fundación el Colegio de S. Luís Gonzaga, con Misa de Comunión general a las 7 a.m. y a las ocho, Misa Solemne con orquesta y sermón.

La Venerable Orden Tercera del Carmen, comulgará hoy a las 8 a. m. en la Parroquia de los Quemados de Marianao, a intención del Excmo. Señor Arzobispo de Attalia, Monseñor Pedro González Estrada, que el miércoles celebra su fiesta onomástica.

CABALLEROS DE COLON

Se suplica a todos los Herbanos que integran el Consejo de San Agustín No 1390, la más puntual asistencia a la Misa mayor que se celebrará en el templo de Monserrate, sito en en Galiano y Soncordia, mañana domingo, a las 9 a. m. en la cual oficiará y dirigirá la palabra, el nuevo Párroco del mismo, nuestro querido Hermano Monseñor Alberto Méndez .

Constantes con nuestros fundamentales principios, rogamos a nuestros Hermanos la presencia en corporación en tan solemne acto, para termimoniar con ella los fraternales afectos que nos unen y el apoyo que brindamos a los señores Párrocos para consumar una obra grande, que siendo suya, lo es también nuestra. **Antonio Alegría**, Gran Caballero.

APOSTOLADO DE LA ORACION DE LAS ESCUELAS PIAS DE GUANABACOA

La Fiesta Patronal

A las 7 y media a.m. Misa de Comunión general, para todos los asociados.

A las 9 a.m. Misa solemne y sermón por el P. Modesto Roca, Rector del Colegio. El santísimo quedará de manifiesto durante el día. A las 7 y media p.m. Trisagio cantado, sermón por el Padre Juan Puig, Director del Apostolado de la Oración; devota procesión con el Santísimo Sacramento y bendición de Su Divina Majestad y bendición para la Villa de Guanabacoa.

CONCLUYEN LOS EJERCICIOS DEL CLERO

En la mañana de hoy concluyen los Santos Ejercicios del Clero, con Misa de Comunión General. ..

Lorenzo BLANCO

DIA 25 DE JUNIO

Este mes está consagrado a l Sacratísimo Corazón de Jesús.

Jubileo Circular. Su Divina Majestad está de manifiesto en la iglesia de San Nicolás.

El Purísimo Corazón de María. Santos Guillermo, Adalberto y Próspero de Aquitania, confesores; Santas Eva, virgen, Lucia, Febronia y Oroisa, vírgenes y mártires.

San Próspero de Aquitania. Nació en Francia. De sus padres, nacimiento y niñez, no sabemos cosa cierta; sólo se escribe, que abrasado co nel amor divino, repartió a los pobres todos sus bienes y se fué a Roma para visitar los sepulcros de los gloriosos príncipes de los apóstoles San Pedro y San Pablo, lo cual hizo con gran devoción.

Era a la sazón sumo pontífice el gran León primero de este nombre, el cual por inspiración divina le hizo obispo de Regio. Mucho sintió Próspero la carga de pastor que se le impuso, mas obedeció hubilde al vicario de Cristo.

Era muy caritativo, afable y benigno. Con esta forma de vida tan ejemplar pasó algunos años, y lleno de merecimientos, descansó en el Señor el dia 25 de Junio del año 466.

SIEMPRE ADELANTE

Para saber es menester leer. Se han recibido muchos libros de medicina que por falta de espacio sólo anotaremos algún título y si desea conocerlos todos, lo mismo que sus precios, puede ordenar que se le mande una nota completa.

Pídala hoy mismo, a la casa "Roma", de P. Carbón, Ave. del Brasil y Zulueta. Telé. A-3569, Apartado 1067.

Neurologie, par A. Tournay, con figuras en el texto, $2.20.

Maladies Infectiueuses, Intoxitions, $2.25.

Nourrissons Enfants, par Blachmann, $2.25.

Cáncer de L'Oesophage, par Berard, $4.00.

Maladies de la Protate, con 457 fig., $6.00.

La Pratique Chirugicale Illustre, $2.80.

Nouveau traite de Pathologie interne varios autores, con grabados, $16.00.

Les methodes Physiques appliquees a la chimie, $2.20.

No deje de pedir la nota que se le manda, así como los libros si los desea.

En un instante!

Moje un trapo o una esponja en DANDERINA, frótese el cabello guedeja por guedeja y verá cómo instantáneamente le queda limpio, ondulado, sedoso y brillante. Es la única preparación con que puede obtenerse tan asombroso resultado immediato. Además, el uso diario de la DANDERINA conserva el pelo abundante, sano y hermoso. Siempre que se vaya a rizar, mójese el pelo con DANDERINA; así evita que se le reseque y reviente, además de que el rizado le queda más bonito y le dura más tiempo.

VENTA DE UN MILLON

EL ENCANTO

L. C. SMITH SILENCIOSA

Rápida como la electricidad, Con juego de bolas en los puntos de rozamiento.

DURACION ETERNA

A Plazos y Contado.

FACILIDADES DE PAGO

Servimos pedidos al interior.

CASA HARRIS

Telf. A-7265. O'Reilly 106.

5693 7d-19.

Alimento indiscutible

No se queje de vicio... y menos de debilidad.

Aliméntese con el insuperable Gofio "Escudo" y su cerebro y sus músculos lo mantendrán fuerte y ágil para la lucha por la vida.

Empleamos el mejor trigo tostado.

Todas las latas contienen obsequios.

Gofio Escudo

(INDUSTRIA NACIONAL)

J. A. PALACIO Y Cª - TELEF. A5548

Asociación de Doctores en Letras y Ciencias

Bajo la presidencia del General José B. Alemán, Secretario de Instrucción Pública y Bellas Artes, se celebrará el próximo domingo 26, a las nueve de la noche y en los salones de la Cruz Roja Nacional, la sesión solemne inaugural de la Asociación de Doctores en Letras y Ciencias.

El programa acordado para dicho acto es como sigue:

I

1. Proclamación de la Directiva. Dr. Juan Manuel Lagomasino, Profesor de la Universidad, Secretario de la Asociación.
2. Canciones cubanas. Canto y guitarra. Srta. Cuca Casas.
3. Poesias. Srta. Blanca Dopico.
4. Gran Vals de Fausto. Gound-Liszt. (Piano solo). Profesor Carlos Fernández Vila.
5. Lectura de las Bases de la Asociación. Dr. Juan M. Lagomasino.
6. Obertura de Poeta y Aldeano. Suppe. Piano a cuatro manos. Señorita Elvira Otero. Profesor Carlos Fernández Vila.

II

1. Poesia. Señorita Carmita Raviña.
2. Discurso inaugural. Dr. Salvador Salazar, Profesor de la Universidad, Presidente de la Asociación.
3. Solo de guitarra. Profesor Ezequiel Cuevas.
4. Fausto (Aria de las joyas) Gounod. Canto y piano. Sra. Maria Fernández de Otero. Profesor Carlos Fernández Vila.

Para tan hermoso acto no se requiere etiqueta alguna ni invitación especial. Pueden asistir todos los que lo deseen, sean asociados o no; pues el deseo de los fundadores de la institución es difundir lo más posible los hermosos ideales que sustenta.

A esta institución pertenecen una gran cantidad de profesores universitarios y casi todos los profesores de los Institutos de Segunda Enseñanza de la República.

DIGESTIVO GRAVI

CURA DISPEPSIA ÁCIDA, ACEDÍAS, LLENURAS, ERUPTOS AGRIOS, HIPERCLORHIDIA, BILIOSIDAD, HIGADO GASTRALGIA.

—Madre, estoy estreñido.
—Pues toma este refresco purgante, que no te hace daño,
"SAL DE FRUTA" ENO.

Marca de ENO'S "FRUIT SALT" Fábrica

El Mejor Reconstituyente NUTRIGENOL Un Tónico Poderoso

MADERAS

HAVANA LUMBER CO.

Teléfono X-1849.

Porvenir y Aguilera.—Luyanó.
Una cuadra de la Calzada de Luyanó.
Coja tranvía Lawton Batista, apéese en la puerta.

Alfardería en tosco.	$50.00
Tabla en tosco.	$50.00
Madera elaborada.	$54.00
1 x 6 Cepillada para piso y forro	$50.00
1 x 4 Cepillada para piso y forro	$48.00

Madera buena de tea legitima. Pies completos.
También hay Madera dura del Norte, y Pino Blanco.

2985 13 d Alt 2 ab.

A plazos
todos los modelos de
VICTROLAS ORTOFONICAS

Tenemos la linea completa de los discos Victor, entre ellos, los nuevos sones y fox-trots.

UNIVERSAL MUSIC & COMMERCIAL Co

GRAL. CARRILLO (S. RAFAEL) 1-TEL. A 2930 VENTAS A PLAZOS Y AL CONTADO.
SUCURSALES: REPUBLICA 95. CAMAGUEY. S. CARLOS Y GAZEL, CIENFUEGOS.

Llegaron las Lluvias

No se Moje. - Evite las Enfermedades

Compre una capa de agua

WATERPROOF Nº 127 VICTORY

Esta marca es la mejor

FABRICACION INGLESA. - LA MAS ACREDITADA EN CUBA
EXIJA LA MARCA DE SEDA EN EL INTERIOR DE LA CAPA
PIDALAS EN TODAS LAS TIENDAS DE LA REPUBLICA

4421 3d alt. 14

M.E.C.D. 2016

Dos Acusados por Malversación se Presentaron Ayer en la Judicial

En la tarde de ayer hicieron su presentación ante el oficial de guardia de la Policía Judicial, Virgilio Castillo, los señores José Antonio Ledón, natural de Cárdenas, de treinta años de edad, vecino de N, número 222 y Alfonso Martín Raola, natural de Remedios, de cuarenta y un años de edad y vecino de Dolores número 52, en la Víbora. Estos individuos estaban reclamados en la causa por malversación de caudales, que instruye el juez especial doctor Gonzalo del Cristo.

Ledón y Martín Raola eran empleados del Ayuntamiento de la Habana cuando la pasada administración, desfalcando entre otros compañeros al Erario, por cuyo motivo se inició la causa correspondiente, al hacerse cargo de la Alcaldía el doctor Mariano Gómez.

SE APROPIA DE LOS ALQUILERES

Matías Alvado Sellés, vecino de San Rafael número 151, dió cuenta en la Judicial, que en doce de abril del año actual, se entrevistó con Gonzalo García, con el propósito de arrendarle la casa San Rafael número 151, letra A, y otra más, en la misma calle, en el número 153.

Que el García, le exigió como garantía para hacer el contrato la suma de seiscientos pesos, cosa que le entregó más tarde, sin que le diera los contratos de dichas casas, donde debía de aparecer el denunciante como arrendatario de las mismas.

Agregó el denunciante que al tratar de hacer efectivos los alquileres d eambas casas, no ha podido llevarlo a cabo, porque García, lo ha puesto a mal con los inquilinos diciéndole a su vez que no le paguen a él, por lo que se estima estafado.

José Gasch

En el vapor "Orizaba" embarca hoy rumbo a los Estados Unidos en compañía de su elegante y joven esposa la señora María Bascuaf y de sus niñas Elena y Ana María, nuestro particular amigo José Gasch, de la alta gerencia de "La Casa Grande".

Pepe se dirige a Nueva York y desde allí a París, desde donde seguirá viaje a otras capitales europeas, donde elegirá lo más selecto para ofrecerlo después a la numerosa clientela de "La Casa Grande".

Deseamos al dilecto amigo, en unión de su señora e hijas, una feliz travesía y grata estancia en los lugares que han de visitar, durante los cuatro meses que durará su ausencia.

EL ENCANTO

ORIGINALES Y EXCLUSIVOS

Así son los lindos modelos de calzado para señoras y niñas que en estos días tiene a la venta

"TRIANON"

Piel palo rosa, con las tiras más obscuras y vivo bronceado a $6.00.

HERMANOS ALVAREZ

NEPTUNO Y SAN NICOLAS. Teléfono A-7004.

5802 1d-25

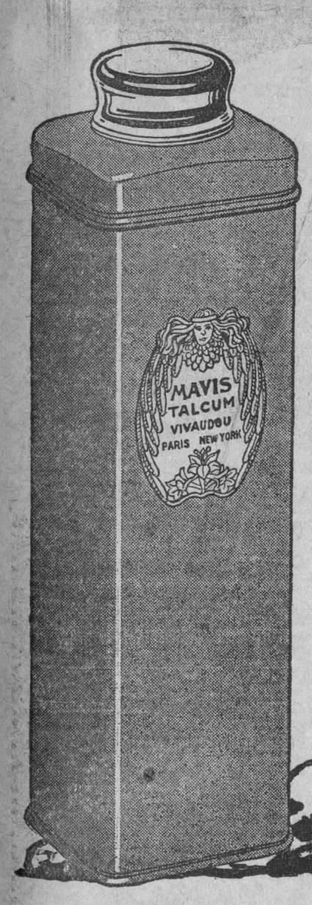

Tan refrescante como un baño de mar

Rociarse el cuerpo con el talco italiano boratado Mavis es un deleite. Devuelve la energía al cuerpo agobiado por el calor. ¡Es tan fresco y tan benéfico para el cutis! Es tan refrescante como un baño de mar, pero sus efectos son más duraderos. Pídalo por su nombre: "Mavis," en su hermoso envase rojo.

V. VIVAUDOU, Inc.
Paris *New York*

TALCO

MAVIS

DE VIVAUDOU

Talco Narcisse de Chine. Pruebe usted este finísimo talco. Le encantará su perfume de narciso blanco.

Agente: E. Lopez P.
General F. de Andrade 19
Habana

Diferentes, Originales, Elegantes, Son Las Creaciones De "Bally"

De "Bally" en piel Bois de Rose. Antes, $16, ahora:

$10

Infinidad de modelos nuevos a $6.50 y $7.50.

PELETERIA DE LUXE
LA GRANADA
OBISPO Y CUBA MERCADAL Y CO HABANA

Del Estado Mayor General del Ejército

El Brigadier Lores.—Por tener su señora madre enferma de cuidado en Baracoa, salió anoche para esa Ciudad, el Brigadier Eduardo F. Lores, Jefe del Departamento de Dirección del Estado Mayor.

Durante su ausencia será sustituído reglamentariamente por el Coronel Federico Rasco y Ruíz, del Estado Mayor.

Otras sustituciones.—Durante la ausencia del Coronel J. M. Guerrero y del Teniente Coronel Héctor de Quesada, desempeñan la Jefatura de las Secciones de Auditoría y Personal y Ordenes respectivamente, el Comandante Anditor Aurelio Hevia Díaz y el Comandante de Infantería Abelardo J. Herrera y Estrada.

HOMENAJE AL CAPITAN O'FARRILL

En el Campamento de Columbia, Campo de Aviación, ha de tener efecto hoy el almuerzo homenaje organizado en honor del Capitán Sr. Ramón O'Farrill, como demostración de cariño que le rinden sus compañeros, por el éxito obtenido en las prácticas militares realizadas en días del mes anterior, que el festejado desenvolvió de manera admirable.

Nuestra Rebaja de Precios

HOY, SABADO, y EL LUNES 27

SOMBREROS

DE

Florina, de. . . $5.00 a $3.00.
Crin de. . . . "4.50 a "7.50.
Todos los demás artículos a mitad de precio.

EL MODELO

Monte, 135, entre Angeles e Indio. Teléfono M-3132.

5800 1d-25

HABANERAS

VIENE DE LA PAGINA 5

LAFAYETTE

EL PASAJE DEL 30

En viaje extraordinario.

De la Habana a Europa.

Saldrá el jueves próximo el vapor **Lafayette** con gran pasaje.

Haré mención de un grupo numeroso a reserva de ampliarlo con los nombres de nuevos viajeros.

Los Príncipes de Ruspoli.

La Marquesa de Alta Gracia.

El Arzobispo de la Habana, Monseñor Manuel Ruiz, con un séquito de peregrinos.

El doctor Viriato Gutiérrez, ilustre Secretario de la Presidencia, con su joven e interesante esposa, Lala Falla, y sus cuatro encantadores hijos.

El distinguido caballero Federico Kohly y su esposa, Josefina Embil, dama del más alto rango social, muy estimada y muy querida.

Hará el señor Kohly la cura de Royat y a su vez va Josefina a tomar las aguas de Vichy.

El Ministro de Haití, señor Fernand Dennis, con su señora.

La distinguida dama María Fernández de Macías y su hija tan airosa, tan gentil y tan bonita Cusa Macías.

Un grupo de matrimonios.

Bastante numeroso.

El doctor Federico Laredo Brú y Eleonora Montes, Armando Etchegoyen y María Arango, Oscar Barceló y María Teresa Gener, Mariano Juncadella y María Texidor, César Allones y Virginia Monserrat y el coronel Serafín Espinosa y Sofía Saaverio con sus hijos Sergio y Silvio.

El coronel Federico Núñez, y su interesante esposa, María del Carmen Basarrate, que van a disfrutar de la gran temporada de Vichy.

El batallador periodista Gustavo González Beauville, director del **Heraldo de Cuba** y su bellísima esposa, Consuelito Ferrer, con la linda Marta Yolanda, la hijita de su adoración.

Las distinguidas señoras Angelita Benitez viuda de Collazo, Catalina Sánchez viuda de Aguilera y Clementina Bouillon viuda de Gener.

Teté Robelin, interesante esposa del popular y muy simpático Antonio de la Guardia, Secretario de la Cámara de Representantes.

Eduardo Montalvo y su gentil esposa, María Esperanza Lasa, con sus hijos todos, que son Eduardo y las lindas María Luisa, María Esperanza, Elena y Hortensia.

Caina Aguilera, distinguida esposa del eminente especialista doctor Braulio Saenz, acompañada de sus tres hijos Braulio, Marta y Margot.

El doctor Figueras y los señores Federico Sánchez, Benito del Cueto, Corsino Bustillo, Roces, Enrique Vallina y Ramón Ruiz acompañados de sus respectivas familias.

Guillermo Aguilera.

Ramón Díez de Ulzurrun.

Emilita Aguilera, bella esposa del doctor Teodoro Johnson, con sus dos graciosas hijas Alina y Elena.

Y entre las señoritas que embarcarán en el **Lafayette**, las dos bellas hermanas Hortensia y María Luisa Gener, Rosa Herrera, Mayita Juncadella y mi amiguita tan encantadora Bebitina T. Robelin.

Además, en unión de su señora madre, la gentil y admirable violinista Emilita Estivill.

La señorita Estivill tiene un **party** en el almuerzo de mañana en el **Yacht Club** para su despedida.

Después de la fiesta que como homenaje se le ofrece esta noche en el teatro Trianón tocará mañana en el Ateneo con su prometido, el doctor Roberto Netto, que la acompañará en el piano.

Fiesta de arte ésta, a las diez de la mañana, con motivo de la conferencia que sobre Zenea y Plácido dará el doctor José Cabarrocas y Horta.

Faltan en la relación de los viajeros del **Lafayette** algunos nombres más.

No dejaré de darlos.

Con tiempo.

Continúa en la página NUEVE

ESMALTES

El buen gusto femenino, tan inclinado a los artículos de esmalte, quedará satisfecho con las preciosas novedades recibidas en
juegos para tocador y para escritorio,
cigarreras y jueguitos para fumar,
pomos para esencia y para sales,
relojes de sobremesa,
gemelos de teatro,
bomboneras,
moteras,
etcétera.

La Casa de Quintana
LA CASA DE LOS REGALOS

Mlle. Mathilde Cumont

al embarcar, nos ha instruído, a fin de que, ofrezcamos a su distinguida clientela una REBAJA EXTRAORDINARIA en los VESTIDOS que acabamos de recibir, y todas las existencias en general de sus establecimientos de

PRADO 88 Y 96

VIBOREÑAS

LOS SANTOS DE HOY

Celebran hoy sus días la apreciable dama Lucía González de la Vega; Lucía Duarte de Abreu.

La reputada comadrona facultativa Eloisa Jaúregui.

La distinguida dama Eloisa Febles de Pasalodos, hija de mi inolvidable profesor don Fernando Febles, y su hija la joven y bella señora "Eloisita "Pasalodos de Godoy.

Las distinguidas señoritas Eloisa Someillán, Eloisa Castroverde, Eloisa Eva Alvarez Ruiz, Eva Paniagua, Eva Fariñas y Reyes, y mi linda vecinita Eloisa Lavastida, hermana de mi predilecta amiga Lucía, que por no disfrutar de perfecta salud su amante madre, no recibirá a sus amistades.

Los apreciables amigos Adalberto Acosta, Adalberto Aluz; Guillermo Ruiz; Guillermo González Najeras; Guillermo Bermúdez.

A todos saludo deseándoles un feliz día y prosperidades.

EN NUEVO TOSCA

Sucédense siempre con éxito las noches de moda en la elegante bombonera, lugar de reunión de las más distinguidas familias, como lo comprueban los siguientes nombres de señoras:

Terina Roff de la Campa, esposa del Subsecretario de Estado, querido amigo doctor Miguel Angel de la Campa, ex-compañero en la prensa.

Herminia Llivera de Abril Ochoa; Victoria de la Vega de Martín; Rosita Rodríguez de Infiesta; Antonia Menéndez de Maestri; Hortensia Garrido de Beale; Rosa Sánchez de Díaz; Antonia G. de Gutiérrez; Zenaida Puig de Rapado, joven, bella y elegante dama; Matilde Blanco de Delgado; Sarah Vallejo de Nogal; Eloisa Víctores viuda de Vallejo Josefina Pichel de Rey; Dulce María de Céspedes; Zoila Anyaumat de Noste; Hortensia Cuellar de Averhoff; Conchita Navas de Nanson; Conchita Núñez de Peris; Aurora Mancini de Gómez; Graciella Vega de Pippes; Angelina Vega de Aguirre y Fraciella Pino de Pereda, joven y bella esposa del querido amigo Doctor "Pepito" Pereda.

Señoritas: Lindísima entre las más lindas; Mercedes Hernández; Graciella y Nenita Abril Olivera; Nena Gómez; Matilde y Margot Maestri; "Cuca" Iinfiesta; Lelia Beale; Esperanza García; Tina Pérez; Estrella Pérez; Silvia Pardo; Gracielle y Ma. Josefa Núñez, Victoria Nanson.

Mi linda amiguita Carmelina Martín; Carmelina y Elia Treto; Flor María Blanco; Graciella y Otilia Abascal; Aurora Capestany; Teté y Lala Gutiérrez; Ana María Alonso; Julita Alonso; Aida y Silvia Hernández; Carmen Suárez; Carmita Gordón; Domitila Dilla; Georgina y Martha Estrada.

Muy admirable María Luisa Robreño; Sarah Interián; Graciella Estévez; María J. Molina; Margarita del Río; Antonia Brunet; Emilia y Lourdes Arufe; Ondina Dubrocá; María Sardiñas; Sarah Rodríguez; Sarah Fernández; Manola Ruiz de la Torre; Josefina, Mariana y América Siré; Herminia Valdivieso; Ana María y Caridad Celi; Carmen María Fontecilla; Victoria Nanson;

Esta noche será proyectada la famosa cinta **Los Cuatro Jinetes del Apocalipsis**, de Rodolfo Valentino y Alice Terry, y estará la bombonera muy concurrida.

DEL CLUB ARECA

El Comité de Damas que preside la distinguida y joven señora Lolita Candela de Díaz Garaigorta, celebrará una reunión el domingo, a las 4 de la tarde, para dar a conocer los proyectos que tiene para la gran verbena del día 2 de julio.

Después de la reunión y cambio de impresiones se bailará.

Un nuevo grupo de entusiastas señoritas labora ya por este festival; lo forman Caridad y Margarita Hernández; Gloria Ledo; Florinda Delgado; Sarah, Olga y Nenita Rodríguez Parra, qu eserán auxiliadas por los jóvenes César San Román y "Ramoncito" Infiesta.

El doctor Miguel Mariano Gómez, nuestro digno Alcalde, ha autorizado cerrar la calle Segunda, entre Lagueruela y Gertrudis, para que la verbena pueda extenderse hasta los terrenos de "tennis", lo que proporcionará gran comodidad a las numerosas familias que asistan.

EN SU HOGAR

Los jóvenes y muy estimados esposos Loló Balaguer y "Pablito" Hernández Cowley, cuya boda se efectuó recientemente, se encuentran ya instalados en su hogar calle M número 3, tercer piso, Vedado.

Mucho les agradezco su ofrecimiento, reiterándoles mis votos por su iniquebrantable felicidad.

NUEVA RESIDENCIA

También para el Vedado se han trasladado los esposos señora Rosa Pons y señor César G. Toledo, habiendo fijado su residencia en la calle 4 número 15 esquina a 11.

Les agradezco su cortesía ofreciéndomela y deseo que en ella disfruten de muchas prosperidades.

SOCIEDAD A. B. C.

Un éxito más obtendrá esta noche la Directiva que preside el estimado amigo Rogelio Díaz Páez, con el baile que se celebra en el "roof-garden" del Sevilla Biltmore.

Rogelio cuenta con unas "abecedarias" incomparables, por lo que su triunfo, será fácil, seguro y completo.

PROFESOR CARLOS FERNANDEZ VILA

Un gran concierto celebra esta noche el amigo "Carlitos", afamado profesor de nuestro "Conservatorio Vallvé", en los salones de la Cruz Roja Nacional, a las 8 y 30 p. m., con un programa que combinado por él es muy selecto.

Dado lo extenso del programa, la hora señalada será puntual.

NOTA DE DUELO

Lamentablemente no falta, y una muy sentida constituye el fallecimiento de la infortunada dama Josefa Pena de Fernández, ejemplar esposa y madre amantísima, que ha dejado su hogar hondamente entristecido.

A la autora de sus días, respetable dama Josefa viuda de Pena; esposo señor Benito Fernández Duarte e hijos Luis y Enrique, hago constar la sincera expresión de mi más sentida condolencia.

CUMPLEAÑOS

Los celebra hoy la linda viboreña, María de Jesús Almuina Vila, rubita adorable por su gracia y sugestiva belleza.

Muchos y dichosísimos años de vida le deseo.

TEATRO APOLO

Triunfó **El Amor de Sunya**, por lo que a petición será repetida esta noche.

Completan el selecto programa: **Joyas y Champagne**, por la adorable Dorothy Revier, y **Subasta de un millón**, por la adorable Loló Costello.

Al precio de treinta centavos la luneta.

Urbano del CASTILLO

PARA DIABETICOS

ALIMENTACION COMPLETA DE REGIMEN

Pan y Bizcochos de Gluten, Café (sin cafeina), Té (sin teina), Sal (sin cloruro de sodio), Chocolate, fideos, macarrones, pastas cortadas, toda clase de harinas de legumbres, etc., etc.

Todo con gluten.

DE LA AFAMADA FABRICA FRANCESA

Heudebert

Consulte su médico sobre estos productos.

Agentes Exclusivos en Cuba. **CASA RECALT S. A.** Obispo, 4.1|2 **Teléfonos: A-3791 M-1049**

5139 15 alt d.-1o.

venta especial de los sábados de artículos para uso inmediato

LA CASA GRANDE

GALIANO Y SAN RAFAEL. FUNDADA EN 1887
TELF. CENTRAL PRIVADA: LLAME AL M.7934

Los sábados de "La Casa Grande" ofrecen a Ud. la oportunidad de lucir un buen vestido, un sombrero elegante, unas medias finas, un modelo de calzado original, etc. por un costo insignificante.

Para Caballeros

Camisas, de poplín, de vichy, con arabescos, a listas y a cuadros, muy finas y bonitas, a $2.50, 3.00 y **$3.25**

Calcetines a listas y a cuadros, de verdadera fantasía, en diversos colores, todos muy elegantes, a **$1.10 el par.**

Corbatas europeas, de absoluta novedad, a rayas y con arabescos preciosos, todas de magnífica seda a **$1.15**

Sombreros

Pamelas preciosas de paja de Italia y bengal en todos los colores de moda desde **$7.00**

Sombreritos para niñas, de diversas pajas, todas muy finas, desde **$1.99**

Sombreros de faya propios para viaje, modelos muy bonitos a precios muy reducidos.

Medias de Sra.

Medias de seda RAYON, en todos los colores a **$0.55**

Medias CASA GRANDE (exclusiva) de chiffon, con un pequeño refuerzo de algodón para la liga. Todos los colores **$1.85**

Vestidos...!

Ofrecemos hoy, un surtido de preciosos vestidos confeccionados en warandol magnífico, en todos los colores y tallas a

$4.60
6.50
7.75
9.50
11.50

PELETERIA DE SRAS. Y NIÑOS

Continúa nuestra venta especial de modelos a precios que tan solo cubren el costo.

Modelo 4

Bonito modelo en gris, combinado con jipi-japa de gran efecto, y elegancia

$8.00

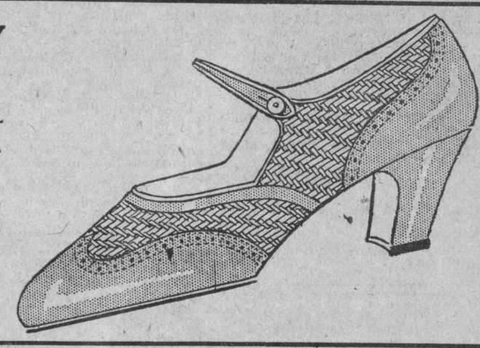

usted encuentra siempre en La Casa Grande el artículo que necesita al precio que le conviene.

Broadway en la Habana

En la Finca ALGIBE. Cuatro Caminos de El Chico.
Una famosa pareja de bailes clásicos del Café París, de New York deleitará a las familias el

DOMINGO 26 a las 2 p. m.

Venga a ordenar su merienda o almuerzo hoy.
Finca Algibe. Cuatro Caminos de El Chico. (Cano.)

RESTAURANT Y CANTINA

M.E.C.D. 2016

NACIONAL

HOY EN LAS TANDAS DE 5-7 y 9.30

SENSACIONAL !!!

DEBUT DE ENCARNITA MARZAL

EN LAS MISMAS TANDAS
EXHIBIMOS LA SUPER-COMEDIA DEL GRAN

SYD CHAPLIN TITULADA

CASI UN MONO

TANDAS MUSICALES con ENCARNITA MARZAL 5-7 y 9½ - 60¢

TANDAS y PRECIOS: TANDAS POPULARES 1 de la tarde 3 de la tarde 40¢

TANDAS MUSICALES con ENCARNITA MARZAL. 5-7 y 9½ 60¢

Por contrato con la artista, que debuta hoy.
QUEDAN SUPRIMIDOS TODOS LOS PASES Y ENTRADAS DE FAVOR!

CINE GRIS

SABADO 25

En las tandas de 5 1|4 y 9 1|4 se estrenará el fotodrama en 7 actos: LA REINA DE MONTMARTRE, una película hecha en Montmartre, el barrio de los apaches de París. La danza apache que aparece en esta obra ha sido ejecutada por auténticos apaches. Como protagonistas de esta interesante producción figuran la bella actriz Clara Bow y el notable actor Lou Tellegen.

Se completan estas tandas con la comedia: PADRE Y LADRON, por Charles King.

A las 8 1|4: NOCHE DE NOVIOS, por May Mc Avoy.

Mañana en la matinée: Novedades Internacionales No. 7: LA FUGITIVA, por Clara Bow y Warner Baxter; LOS CELOS DE JORGE, por Syd Saylor; y NADA DE TIROS, por Tom Mix.

A las 5 1|4 y 9 1|4: LOS BUSCA SENSACIONES, por Billie Dove.

Lunes 27: NUESTRO ES EL MAR, por William Boyd.

Martes 28: y miércoles 29: EL AMOR DE SUNYA, por Gloria Swanson y Perelló de Segurola.

Jueves 30: LA BAILARINA Y EL IMPOSTOR, por Betty Compson y Teodore Kosloff.

Viernes 1: LA PRIMERA NOCHE, por Bert Lytell.

1235 1 d-25

CINE RIVOLI

EN EL ELEGANTE PALACETE DEL REPARTO LA SIERRA

A las cinco y cuarto: NOTICIARIO FOX; EL VUELO NEW YORK PARIS, por el Capitán C. Lindbergh; D. JUAN, por John Barrymore.

Función corrida de ocho y media a once: la preciosa cinta UNA VIUDA RESBALOSA; EL VUELO NEW-YORK PARIS; DON JUAN.

Domingo, matinée: EL VUELO NEW YORK PARIS; LOS TRES MOSQUETEROS, por Douglas Fairbanks; MANOS ARRIBA, por Raymond Griffith.

A las cinco y cuarto: EL HIJO DEL SHEIK. A las ocho y media: MANOS ARRIBA. A las nueve y media: EL VUELO NEW YORK PARIS; EL HIJO DEL SHEIK.

1439 1d 25

CINE WILSON

El predilecto de las familias por su confort, elegancia y ventilación especial, única en Cuba, que mantiene temperatura invernal, en la sala de espectáculos, en esta época del año.

Para hoy, en tandas elegantes de cinco y cuarto y de las nueve y cuarenta y cinco pasado meridiano, comedias y estreno de l asuper producción Paramount en nueve actos, por Betty Compson y Theodoro Kosloff, titulada LA BAILARINA Y EL IMPOSTOR; para estas tandas regirá el precio de treinta centavos luneta y veinte centavos los niños.

En matinée de tres y media pasado meridiano y tanda de ocho y cuarto pasado meridiano, comedias y la super atracción en nueve actos por Ronald Colman y Vilma Banky, titulada EL ALMA DEL DESIERTO; para esta matinée y tanda de ocho y cuarto regirá el precio de veinte centavos luneta.

Mañana, programa monstruo con las atracciones LOS AMORES DE SUNYA, por Gloria Swanson y Perelló de Segurola; EL ASPID DEL PECADO, por Nita Naldi, Noach Beery y Percy Marmont; y LA MARCA DEL ZORRO por Douglas Fairbanks; y comedias a base de veinte centavos los niños y cuarenta centavos luneta.

Lunes veinte y siete: EL CLUB DE LOS MISTERIOS, por Matt Moore, Mildres Harris y Eddie Roberts.

Martes veinte y ocho: LOS TRES MOSQUETEROS, por Douglas Fairbanks.

Sábado próximo: LA FALSARIA, por Pola Negri.

1238 1d 25

Teatro René Berndes

CALLE REAL, MARIANAO

Programa para hoy sábado 25 de Junio de 1927 en el elegante eTatro "René Berndes"

Tanda especial de las siete: Episodio quinto de la gran serie titulada HILOS DE ACERO; la super joya cinematográfica titulada LOS CAZADORES RURALES.

Tanda de las ocho y media: La superjoya cinematográfica titulada LOS CAZADORES RURALES.

Fernando Díaz de Mendoza en la colosal cinta tomada en España y editada en Francia, que lleva por título EL NIÑO DE LAS MONJAS.

1362 1d 25

CINE RIALTO

HOY OTRA VEZ "LA PRIMERA NOCHE", POR BERT LYTELL Y DOROTHY DEVORE. — EL LUNES SE ESTRENA "POR SU HOMBRE", POR WILLIAM BOYD Y JETTA GOUDAL

Vuelve hoy a la pantalla del concurrido "Rialto" en sus turnos de las tres, cinco y cuarto y nueve y cuarenta y cinco,la original y divertida producción melodramática que viénese exhibiendo con bastante buen éxito titulada LA PRIMERA NOCHE, que figura en el bie nseleciconado repertorio de joyas cinematográficas de la Casa Carrerá y Medina. LA PRIMERA NOCHE está basado su argumento en un asunto bastante ameno que ha resultado bastante agradable para todos cuantos lo han visto, pues trátase de las peripecias de un matrimonio; ambos cónyuges que acaban de casarse, son asediados constantemente por sus novios anteriores desarrollándose la acción en medio de escenas bastante ocurrentes. Tiene por principales intérpretes a los conocidos actores Bert Lytell, Walter Hiers y Dorothy Devore. Los precios de entrada son los que se pusieron en vigor desde ayer: cuarenta centavos luneta y cincuenta preferencia para la tanda de las tres, y cincuenta centavos luneta y sesenta preferencia para las otras tandas. Complétanse esos turnos con una comedia y el vuelo completo de Lindbergh con todos los festejos que se le dispensaron en París.

Para la una y media siete y ocho y media, LAS HUERFANAS, precioso cinedrama por Mario Davies y Conrad Nagel.

Desde el día primero de julio, tandas contínuas a la una, tres, cinco y cuarto, siete ymedia y nueve y tres cuartos.

El lunes se estrena POR UN HOMBRE, por William Boyd y Jetta Goudal, más adelante CUIDADO CON LA LIGA, por Marie Prevost y Charles Ray.

1244 1d 25

TEATROS Y ARTISTAS

EL TEATRO DE LAS ARTES

Hay verdadera expectación en el público con motivo de la inauguración de la breve temporada del Teatro de las Artes.

Habrá funciones nocturnas y funciones vespertinas; pero pocos días actuará la Compañía en la Habana.

Se nos comunica que el señor Varela tiene casi cubierto el abono y que dado el escaso número de funciones y el entusiasmo que ha despertado la Compañía que reune atractivos extraordinarios, habrá muchos aficionados que no pueden disfrutar de este gran espectáculo, donde figuran violinistas como Hartmann, maestros como Vittorio Verse, danzarines como **Le Mary** y la pareja Lilian y Billy. La temporada del Teatro de las Artes ha de ser una sucesión de triunfos.

EN EL PRINCIPAL DE LA COMEDIA

Tudela, el notable primer actor labora sin descansar para variar el cartel del Principal de la Comedia que todos los días ofrece novedades.

Rafael López Somoza que es—según se dice—el as del astracán, hace reir al público, y el público que va a reirse sale más que satisfecho complacido, encantado.

Ahora Tudela se presentará en el repertorio de Vilches: **El amigo Teddy. El eterno Don Juan** y los aficionados a las comparaciones podrán comparar a Alfonso con Ernesto.

UNA NOTABLE CANCIONISTA

Se presenta hoy en el Teatro Nacional una cancionista notable: la señorita Marzal.

Es una admirable intérprete en el género. Tiene un vasto repertorio de canciones antiguas y modernas y ha obtenido grandes triunfos en donde quiera que ha actuado.

Hay verdadera expectación por oirla.

Su debut ha de ser un gran acontecimiento. El primero de nuestros coliseos se verá colmado.

Y la debutante quedará satisfecha del buen éxito.

EN EL TEATRO PAYRET

Dos espectaculos distintos; dos compañías.

La de Narcisín, que anuncia una tanda especial a las ocho de la noche, con **El Pibe del Corralón**, y la Compañía asturiana.

Es atrayente el cartel.

Los oriundos del Principado lógicamente desean escuchar el bable y asomarse a los cuadros coloristas y pintorescos; y los cubanos sienten a su vez la irresistible curiosidad de conocer el ambiente originario de una de las más numerosas colonias extranjeras, la más identificada con

(Continúa en la pág. 10).

EL ENCANTO

PAYRET. EL DEBUT DE LOS ASTURIANOS A LAS NUEVE Y MEDIA. A LAS 8, "EL PIBE DEL CORRALON," POR NARCISIN

CARBALLIDO Y LA SU MUYER EN "LOS FIGOS DE SAN MIGUEL"

He aquí un cartel teatral singular, el de esta noche en "Payret". En él participan dos espectáculos distintos; dos compañías. La de Narcisín, que anuncia una tanda especial a las ocho de la noche, con su creación de EL PIBE DEL CORRALON, y la Compañía Asturiana.

La atracción del cartel es indiscutible. Narcisín es un favorito. Y en cuanto a la Compañía sturiana, constituye la sensación escénica del día.

Una compañía asturiana y un teatro asturiano. Sólo el que se detenga a meditar un momento sobre los millares de asturianos que residen en Cuba y su estrecha afinidad con los cubanos, esta compenetración asturcriolla se manifiesta en todo; comprenderá la importancia de ese asturianismo teatral.

Los oriundos del "Principado" y los "pichones" de asturiano, lógicamente desean escuchar la dulce caricia del habla, y asomarse a los cuadros coloristas y pintorescos de esa "tierrina" de esmeralda y nácar que es llamada con razón la Suiza hispánica; y los cubanos sienten a su vez la irresistible curiosidad de conocer el ambiente originario de una de las más numerosas colonias extranjeras, y como decimos, la más identificada con nuestra manera de ser.

Esto realza la importancia del debut de esta noche y asegura el lleno de las grandes solemnidades.

El programa que ofrecen los asturianos es magnífico.

Helo aquí:

1.—Aires Asturianos por la orquesta.

2.—Saludo presentación por el laureado poeta y celebradísimo autor Agustín de la Villa.

3.—El monólogo LA CEULA, de De la Villa, por Isidro Carballido, el notable actor tan querido de los públicos de Asturias.

4.—Estreno del entremés TRES PIES PA UN BANCU.

5.—ASTURIAS, fantasía lírica regional por la orquesta.

6.—Estreno del sainete de Agustín de la Villa titulado LOS FIGOS DE SAN MIGUEL, con el siguiente reparto: "Mingo", Isidro Carballido; "Manín": Graciano; "Celesto": Jesús Suárez Navas; "Amor tuyau": Enrique Suárez Navas; "Manolín": el **neñu** de Carballido; "Serafa": Constantina Suárez de Carballido; Lupe: Nena Bermúdez; Una "probe": Otilia Robles; "Mortayada": Salud Robles.

Los precios que rigen para las funciones de hoy son los siguientes: Para la tanda de las ocho, ochenta centavos la luneta; para la presentación de la compañía Asturiana a las nueve y media, un peso veinte la luneta; ochenta centavos la butaca y cincuenta y cuarenta centavos respectivamente la tertulia y el paraiso.

1444 1d 25

MARTI. "LA PRIMERA NOCHE" Y LA EMMIT MARRILL REVIEWS

En el teatro Martí se exhibirá hoy una preciosa cinta intitulada LA CALLE DEL RECUERDO, admirable creación de un artista extraordinario que cuenta con las simpatías de los aficionados.

Nos referimos a Bert Lytell, uno de los artistas más completos del teatro del silencio.

LA PRIMER NOCHE tiene una trama original plena de bellezas y está presentada con lujo verdaderamente fastuoso.

LA PRIMERA NOCHE se exhibirá en los turnos de una, tres, cinco, siete y nueve y treinta.

En las tandas elegantes de cinco y nueve y treinta se presentará nuevamente la EMMIT MARRIL REVIEWS que el miércoles pasado cambió totalmente su programa, presentando números preciosos de gran efecto, siendo las chicas muy ovacionadas en sus afortunaas evoluciones

El número de los soldaditos, interpretado con gran soltura por las lindas chicas de MARRILL, fué objeto de los más cálidos aplausos.

Triunfa pues el teatro Martí porne, por las películas que se exhiben, la magnífica proyección de que dispoque no pueden ser mejores, por los espectáculos de variedades que son excelentes y por el lunetario, que es el más lujoso y cómodo de todos los teatros de esta capital.

El próximo lunes se estrenará INOCENCIA ACUSADORA, por Dorothy Mackaill y Richard Marthelmess.

1418 1d 25

CINE INGLATERRA

El espectáculo ideal de verano, con temperatura inverna len la sala de espectáculos, y a base de precios populares, con la proyección de as mejores atracciones cinematográficas del mercado.

Para hoy: colosal matinée a las dos pasado meridiano con los estrenos de las atracciones JUANITO, CORTATE EL PELO, por Jackie Coogan, y LA BAILARINA Y EL IMPOSTOR, por Betty Compson y Theodoro Kosloff; para esta matinée regirá el precio de treinta centavos luneta y veinte centavos los niños.

En tandas elegantes de cinco y cuarto y de las nueve y cuarenta y cinco pasado meridiano, comedias y el estreno de la atracción Paramount en nueve actos por Betty Compson y Theodoro Kosloff, titulada LA BAILARINA Y EL IMPOSTOR; para estas tandas regirá el precio de treinta centavos luneta y veinte centavos los niños.

En tanda de las ocho y media pasado meridiano, estreno de la atracción en ocho actos por Jackie Coogan, titulada JUANITO, CORTATE EL PELO; para esta tanda regirá el precio de veinte centavos luneta.

Mañana, regio programa de gran atracción: LOS AMORES DE SUNYA, por Gloria Swanson y Perelló de Segurola; EL ASPID DEL PECADO, por Nita Naldi, Mae Busch y Percy Marmont; y LA MARCA DEL ZORRO, por Douglas Fairbanks, y comedias a base de treinta centavos luneta y veinte centavos los niños.

1239 1d 25

Cine LARA

Prado y Virtudes. Tel. M-2822.

HOY, SABADO 25, HOY

Regio programa en matinee y noche.

"AMOR QUE SE IMPONE"

Por Charles Murray y George Sidney

"EL MEJOR AGUJERO"

Por Syd Chaplin.

"EL BARON DE INCOGNITO"

Por Reginald Denny.

Mañana: "LAS BACANALES DE HOLLYWOOD". "UNA NOCHE DE AMOR" y "EL MEJOR AGUJERO".

5812 1d.-25

Teatro del PRADO

HOY, SABADO 25 GRAN ORQUESTA: J. MOLINA TODOS LOS TURNOS

La suprema interpretación de MONTE BLUE

"EL BRUTO"

TANDAS ELEGANTES	TANDAS REGULARES
5.1|4 y 9.1|2	3 y 8 p. m.
LUNETA, $0.50.	LUNETA, $0.30.

Domingo: Extraordinaria Matinee: MANON, por J. Barrymore y D. Costello; "AMOR DE MUÑECOS" y "LENTEJUELAS", donde aparece el Circo más grande del mundo.

Lunes: "CASI UN MONO", por Syd Chaplin.

Pronto: "CARMEN", por Raquel Meller.

5798 1d.-25

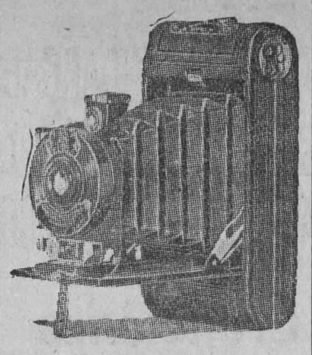

CAMARAS Y ACCESORIOS FOTOGRAFICOS DE TODAS CLASES. REVELAMOS, IMPRIMIMOS, AMPLIAMOS E ILUMINAMOS

Las fotografías de aficionados con un costo mínimo y rápidamente.

Atendemos las ORDENES DEL INTERIOR

CASA HARRIS

O'REILLY, 106

CINE VIVES (Vedado)

CASI UNA SEÑORA, super joya de la encantadora estrella Mary Prevost, es el estreno que para hoy tiene en sus turnos elegantes el Cine "Vives" de la calle B y 21, de la aristocrática barriada del Vedado; a las ocho y cuarto, HOMBRE SIN NOMBRE, por William Desmond.

Mañana domingo a las cinco y cuarto y nueve y cuarto: EL PRINCIPE CALAVERA, por Joseph Scheldkraut, Margarita de la Motte y Julia Faye.

Lunes veinte y siete: MELENITA ROJA, por Marjorie Daw.

Martes veinte y ocho: DON JUAN, por John Barrymore.

Jueves treinta: NUESTRO ES EL MAR, por William Boyd.

Viernes primero: AMOR DE MUÑECOS, por Millon Jules y Gestrude Olmsteid, y LA VIUDA ALEGRE, por John Gilbert y Mae Murray.

Sábado dos: EL AMOR DE SUNYA, por Gloria Swanson.

Domingo tres: LA REINA DE MONTMARTRE, por Clara Bow.

1245 1d 25

EL NEGRO QUE TENIA EL ALMA BLANCA

final de una carta del Señor INSUA a la LIBERTY FILM CO. GARANTIA

Es grande mi satisfacción por el resultado triunfal de la película por ser "El negro que tenia el alma blanca" una de mis novelas predilectas y la más favorecida por el público, que parece que no se cansa de verla. Temia que la film no reprodujera con todos sus matices mi obra. Figúrese mi júbilo al ver que las ilustraciones vivas de "El negro que tenia el alma blanca" sobrepujan en mérito artístico y calidad dramática a cuanto yo había soñado y mi legítimo orgullo viendo mi nombre asociado a esta joya de la cinematografía moderna.

Cordialmente le abraza
Alberto Insúa

TEATRO NACIONAL

ESTRENO - LUNES 27

SENSACION - EXPECTACION

Liberty Film Company

5810 2d-25

RIALTO y MARTI

HOY ATRACTIVO ESTRENO EN CUBA HOY

LA CASA CARRERA y MEDINA

presenta el regio estreno en Cuba de la resonada producción titulada

LA PRIMERA NOCHE

"THE FIRST NIGHT"

La mas brillante caracterizacion de un bien escogido grupo de actores integrado por

BERT LYELL DOROTHY DEVORE
HARRY MYERS
WALTER HIERS y
LILA LESLIE

En todas las Tandas

PRONTO sensacional *NAPOLEON* PRONTO colosal

En el Teatro MARTI 5¼ - 9¾

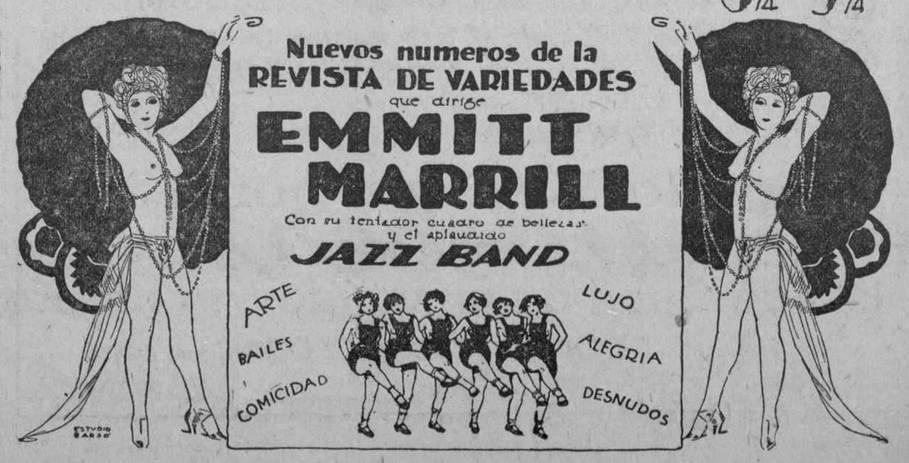

M.E.C.D. 2016

Nueva Directiva de la Asociación de Corredores de Aduana

En junta general de elecciones celebrada por la Asociación de Corredores de Aduana, fué electo para el ejercicio de 1927 a 1928 la siguiente Directiva:

Para Presidente, Sr. Carlos de la Torre.

Para Vice: Sr. Antonio Carrión.
Para Secretario: Sr. Victor Casaus.
Para Vice: Sr. Blas du Bouchet.
Para Tesorero: Sr. Augusto Beck.
Para Vice: Sr. Pedro P. Abreu.

Para Vocales: Señores Luis Cowan, Francisco Echemendía, Elias Rada, Juan M. Maas, Leopoldo González Cué y Ricardo Díaz Albertini.

Para Suplentes: Señores Esteban Matas, Miguel Verano, C. Murphy, Angel Dominguez Novela, Nicolás Planas y Ricardo G. González.

Felicitamos a los señores electos deseándoles el mayor acierto en el desempeño de sus cargos.

La eczema se rinde pronto al Resinol

Por mucho tiempo que Ud. haya pasado torturado o desfigurado por picazones o erupciones del cutis, unte un poco del calmante ungüento Resinol y note lo pronto que termina su sufrimiento. Usualmente el cutis empieza a sanar enseguida y desaparece el disturbio con prontitud y facilidad.

En todas las farmacias

Resinol

NOTICIAS DE OBRAS PUBLICAS

UNA COMISION HA SIDO ENCARGADA DE HACER EL REGLAMENTO PARA LA INSTALACION DE ANUNCIOS LUMINICOS

Reparaciones efectuadas en la tubería maestra a su paso por los muelles.—Condiciones a que tendrán que sujetarse las obras que se hagan en los nuevos repartos de la ciudad

REPARACIONES EN LA BOVEDA DEL ARROYO "PASTRANA", EN LA CALZADA DE LUYANO

Por la Jefatura de la ciudad, y de acuerdo con las instrucciones dadas por el Secretario de Obras Públicas, se está activando la reparación de la bóveda del arroyo "Pastrana", en su cruce por la Calzada de Luyanó, desde Calzada de Concha a Ingenito, que fué destruída por la fuerza de las corrientes de ese arroyo, con motivo de los torrenciales aguaceros caídos en días pasados.

LA PAVIMENTACION Y ALCANTARILLADO DE LOS REPARTOS DE UNA URBANIZACION

Por la propia Comisión que en su oportunidad hubo de informar con respecto a los tipos de avenidas y calles que habrán de adoptarse en los repartos de nueva urbanización, y que estaba integrada por el señor Hilario del Castillo, Director General del Departamento; Pedro P. Cartañá, Ingeniero Jefe de la Ciudad; Pedro M. G. Chacón, Jefe del Negociado de Ensanche y Embellecimiento de la ciudad; y el Ingeniero señor J. Rodríguez, Jefe del Negociado de Calles y Parques, se ha elevado al Secretario de Obras Públicas, doctor Carlos Miguel de Céspedes, de acuerdo con sus instrucciones, el Reglamento o Pliego de Condiciones a que tendrán que ajustarse en lo futuro todas las obras que se realicen en los repartos de nueva urbanización, en lo que respecta a pavimento, alcantarillado, drenaje etc.

El doctor Céspedes se propone someter a la sanción Presidencial el hacer obligatorias, con carácter general, las referidas especificaciones.

RECEPCION DE OBRAS DE REPARACION DE LA ESTRUCTURA DEL PUENTE "MIRAMAR"

Previo el informe favorable de la Sección de Personal, Contratos, Bienes y Suministros, el doctor Carlos Miguel de Céspedes, ha impartido su aprobación al acta de recepción única de las obras de reparación llevadas a cabo en la estructura del puente "Miramar".

REPARACIONES EN LA TUBERIA MAESTRA

Por el Sub-Negociado del Acueducto de Alvear, adscrito a la Jefatura de la Ciudad, se dió cuenta debidamente reparados siete enapes de importancia que se advirtieron en la tubería maestra existente en el muelle de Caballería, habiéndose dispuesto que por el personal técnico del Departamento se haga una inspección en la tubería maestra a todo lo largo de los muelles, fin de dejar la misma en debidas condiciones.

ADQUISICION DE BOYAS Y ACCESORIOS

De acuerdo con el informe favorable, por los Departamentos respectivos, ha sido autorizado el contrato celebrado con los señores Zaldo y Martínez para el suministro de boyas y accesorios para el Negociado de Faros y Auxilios a la Navegación.

OBRAS PUBLICAS REGLAMENTARA LA INSTALACION DE ANUNCIOS LUMINICOS

El doctor Carlos Miguel de Céspedes, siguiendo su norma invariable de hacer todo cuanto esté a su alcance en bien del ornato de la capital, ha designado una Comisión integrada por distintos funcionarios y Arquitectos de la Secretaría a su cargo, para que procedan a la confección del Reglamento a que habrán de ajustarse las instalaciones de anuncios lumínicos.

LICENCIAS DE FABRICACION INFORMADAS FAVORABLEMENTE

Previo informe de la Oficina de Ensanche y Embellecimiento de la Secretaría de Obras Públicas, se ha comunicado al señor Alcalde Municipal que pueden ser concedidas las siguientes licencias de fabricación,

Expedientes número: 40.967, señor Raimundo Fuente, Heredia entre J. del Casal y N. Fajardo, Reparto La Esperanza", Arroyo Apolo: 3250, señor. José Castromil Chico, finca Porvenir, id.; 20.512 y medio, señor Eustaquio orres, finca Porvenir; 56.673, señora Rosario Arenal, Labra No. 150; 63.091, señor Gustavo de los Reyes, calle G entre 19 y 21, Vedado; 65.836, señora Micaela Rubio, calle General Aranguren; 67.232, señora Matilde A. Viuda de Cuadra; Juan C. Zenea No. 35; 68.535, señor José Muñiz, Padre Varela No. 64.021, señora Ana María Padilla, Concepción de la Valla No. 4; 69.153, señor Manuel María Chao, Pazuela entre Colón y Prensa; 70.291, señor E. Díaz de Ulzurrun, 15 entre Paseo y 2, Vedado.

CANAS

El Agua de Colonia "López Caro" se aplica como una loción cualquiera. No mancha ni engrasa la piel ni la ropa.

Con diferentes nombres se venden burdas imitaciones del Agua de Colonia "López Caro". Rechácelas. No admita sustitutos.

¿Hace Vd. Algo por Combatirlas?

Muchas personas cuidadosas de su apariencia personal, descuidan inexplicablemente las CANAS. No se aperciben de que ese descuido les quita el sello más simpático y atrayente: el del vigor juvenil.

Si Vd. no ha reparado en ese fenómeno, obsérvelo. Tener una cabellera con CANAS equivale a vestir un traje manchado. No importa que éste sea nuevo y de corte elegante, como no importa que el cabello sea ondulado y sedoso. Las CANAS y las manchas sugieren la misma idea: vejez y renunciamiento.

Para combatir las CANAS hay que tener antes la seguridad de que el producto que se va a usar es higiénico, eficaz e inofensivo.

EL AGUA DE COLONIA

López Caro

de fama mundial, es, hoy por hoy, el único preparado que reúne esas tres cualidades. Da a los cabellos canosos tonalidades naturales exactas (rubio, negro o castaño) y no los tonos chillones de las tinturas químicas.

Se vende en farmacias y sederías

$3.50

Extirpa la caspa en cinco días.

para el Eczema

Los que han sufrido de esta terrible enfermedad y se han estado rascando por años, consiguen el sueño y el descanso poco después de haberse aplicado el Ungüento Cadum. Ha demostrado ser un gran alivio para millares de personas que por largo tiempo han estado sufriendo de eczema, acné (barros), granos, forúnculos, úlceras erupciones, urticaria, ronchas, almorranas, comezón, sarna, postemillas, escaldadura, sarpullido, costras, así como en heridas, arañazos, cortaduras

HABANERAS

VIENE DE LA PAGINA 7

GRAN CONCIERTO MAÑANA

MARIA JONES DE CASTRO

Una profesora notable.
De altos merecimientos.
Quiero referirme a la señora de Castro, la interesante pianista Mara Jones, que cuenta entre sus numerosas discípulas a las más distinguidas señoritas del mundo habanero.
Próxima está a terminarse la casa donde establecerá, bajo su dirección, un gran centro de enseñanza artística.
El Conservatorio Internacional.
En el Vedado.
Se abrirá al empezar septiembre en la calle F entre 27 y 29.
Para presentación de sus alumnas tiene organizado un concierto a beneficio de la Orquesta Sinfónica de la Habana.
Celébrase mañana.
En el Nacional.
Está dispuesto para las diez de la mañana con un programa lleno de atractivos.
Consta de tres partes, cubriendo la tercera, por completo, Mercedes Soler Lezama y Nenita Ramirez Diaz.
Señoritas las dos, a cual más graciosa, a cual más bonita.
Una y otra están dotadas de facultades brillantísimas para el piano.
Niñas de seis a siete años de edad son las que llenarán el primer número del programa.
Daré sus nombres.
Con la reseña del concierto.
Publicaré también los de todas las discípulas de la distinguida señora María Jones de Castro que desfilarán mañana por la escena del Nacional.
Como siempre, en los grandes conciertos, se usarán los pianos de la famosa marca Steinway.
Bella fiesta de arte.
Asistiré.

DESDE EL NORTE

Acabo de recibirla.
Una invitación atentísima.
Viene de los Estados Unidos para una boda que se celebrará en la gloriosa fecha del 4 de julio.
Cubano el novio.
Miguel Arango y Arango.
Unirá su suerte a la que es la dulce elegida de su amor, Miss. Ruby E. Gall, perteneciente a una distinguida familia de Cleveland.
Para la residencia de la señora madre de la novia, Mrs. Alicia M. S. Gall, ha sido dispuesta la ceremonia.
Será por la tarde.
A las cinco.

LA BODA DE ESTA TARDE

En plena tarde.
Una boda hoy.
Está dispuesta para las cuatro, con carácter íntimo, la de la bellísima señorita Carmelina Mediavilla y el joven José Luis Sierra.
Del jardín El Clavel, regalo del joven Paquito Mediavilla, primo de la novia, será el ramo nupcial.
De un nuevo modelo.
Muy artístico.
Se celebrará la boda en la Parroquia de Nuestra Señora del Carmen.
No se han hecho invitaciones.
En absoluto.

EN EL CIRCULO DEL COLEGIO DE LOS ABOGADOS

Brillante conferencia pronunciada por el doctor Alberto Blanco, Catedrático de Derecho

Como hubo de anunciarse oportunamente, anoche se efectuó, en el local del Círculo de Abogados de la Habana, la conferencia del Dr. Alberto Blanco, profesor de la Facultad de Derecho, sobre la "cesión de arrendamiento y sus problemas".

Presidió el Decano Dr. Revilla y asistió un numeroso público integrado por Magistrados, profesores y abogados en ejercicio.

El Dr. Blanco comenzó explicando la finalidad de su disertación, cual era la de exponer la importancia y trascendencia del tema desde el punto de vista del derecho positivo, tomando como base de ello al elaboración técnica realizada respecto del mismo, en la doctrina y en la jurisprudencia extranjera. Destacó después el concepto de la cesión en la doctrina más moderna, distinguiéndolo del subarriendo y señalando al propio tiempo la identidad que entre ellos quiere verse por algunos autores, como Esmein y Castan, en Francia y España respectivamente, a lo menos en cuanto a las relaciones entre arrendador y cesionario.

En la siguiente parte de su conferencia trató de la aceptación del concepto de la cesión del arrendamiento dentro del derecho positivo vigente en Cuba, decidiéndose por la afirmativa, después de un minucioso estudio de los argumentos en que se funda la opinión contraria, los que fué destruyendo con su crítica. Fué este uno de los extremos más celebrados de su labor.

Abordó después el estudio de las relaciones jurídicas a que la cesión de arrendamiento da lugar: entre arrendador y arrendatario; entre arrendador y cesionario, entre éste y aquel y entre cedente y cesionario, dando a todos estos puntos la importancia adecuada y justificando, sobre todo, la existencia de una acción directa del arrendador contra el cesionario que dijo, podía plenamente justificarse dentro de las normas del derecho positivo que nos rige.

Por último, dedicó su atención a la resolución de diferentes problemas a que la cesión puede dar lugar llegando en cada caso a conclusiones concretas sobre las diversas cuestiones tratadas.

Pueden señalarse como características de esta disertación la claridad y método en la exposición, el acopio de datos doctrinales, legales y de jurisprudencia para asentar las conclusiones a que el disertante quiso llegar y la exposición y mantenimiento de criterios propios sobre las distintas cuestiones tratadas, a fin de señalar una orientación—como el disertante adujo—a los profesionales en el ejercicio de la carrera y a los jueces en la aplicación e interpretación de la Ley.

El Dr. Blanco fué repetidamente aplaudido y felicitado por su labor, verdaderamente pedagógica, como corresponde a quien, desde hace tiempo, se dedica a la tarea de la enseñanza.

Correspondiendo a un deseo general de quienes lo escucharon y al interés que el tema reviste, sobre todo para los que ejercen la profesión, el trabajo del Dr. Blanco será publicado en la "Revista Trimestral de Derecho Privado" que el propio disertante dirige.

SENTENCIAS DE LOS JUZGADOS DE 1a. INSTANCIA

En el Juzgado del Este se ha promovido la testamentaría de don Luis Secades Japón

DECLARATIVOS

Eduardo Caamaño y Touchard contra Vidal Victores Falero, Oeste. y Eduardo Caamaño y Touchard contra Gerardo González, en el Centro. Ambos declarativos de mayor cuantía.

Se promovieron los siguientes declarativos de menor cuantía: Ortega y Fernández contra Jesús Vila Pontón, en el Sur; contra José María Rodríguez Dos Santo, en el Centro; contra María Rodríguez y Acosta, en el Este y contra Vicente Rey y Piñón, en el Norte. Eduardo Caamaño Touchard contra Garsón Bejar, de Manzanillo en el Oeste y Gustavo Adolfo Mejías, contra Ramón García, de Jatibonico, en Almendares.

INTESTADOS Y DECLARATORIAS

Intestados: Gonzalo Suárez García, en Almendares y Rosa Juliana Giuseppe, en el Centro.

Declaratorias: José Gabriel Custodio y Ferrer, en el Este y Ofelia Díaz Piedra y Pérez, en Almendares.

TESTAMENTARIA

En el Juzgado del Este se promovió la testamentaría de don Luis Secades y Japón.

EMBARGO PREVENTIVO

El Juzgado del Sur despachó el embargo solicitado por la Compañía Petrolera Shell Mex de Cuba, S. A., contra Antonio Gómez Varela.

DEMENCIAS

Ayer se promovieron expedientes para tratar de la reclusión de los presuntos dementes Antines Gilbert Stover, en el Sur; Armando Espinosa, en el Centro y Juana González en Almendares.

SENTENCIAS

El Dr. Manuel A. Gutiérrez Balmaseda, juez del Centro dictó sentencia en el juicio declarativo de mayor cuantía establecido por Marta María Leonor Bonet y Díaz contra Juan Casanero y de la Guardia, y por esa resolución declara con lugra la demanda y no hace especial condenación de costas.

El expresado juez en el juicio de menor cuantía seguido por Rodolfo Lusso y Aliassa contra Benigno Llaca y González, en cobro de $1.450.50, que dice se le adeuda por reparación de un automóvil; dictó sentencia declarando sin lugar las excepciones de pago y prescripción aducidas por el demandado y declara con lugar en parte la demanda disponiendo abone Llaca y González a Lusso y Aiassa la suma de $1230.00, y sin hacer especial condenación en cuanto a costas.

Y finalmente en los autos del juicio verbal apelados y procedentes del Juzgado Mpal. del Oeste, seguido por Manuel Romero y Hernández contra Celestino Rodríguez y Martínez como administrador judicial del abintestato de Severino Martínez y Martínez, sobre entrega de jaulas existentes en el mercado único de esta ciudad; el Dr. Gutiérrz Balmaseda, ha dictado sentencia revocando íntegramente la apelada que dispuso la devolución de lo reclamado y absuelve al demandado al declarar sin lugar la demanda y no hace declaración alguna en cuanto a costas.

LA ISLA DE CUBA

LA CASA MAS POPULAR — MONTE 55 y 57 — LA QUE MAS BARATO VENDE

¡UN MILLON!

VENTA DE JULIO

Estamos terminando todos los preparativos para celebrar la venta más grande que se haya celebrado en Cuba en todos los tiempos

VENDEREMOS DURANTE EL MES DE JULIO

UN MILLON DE PESOS

DE MERCANCIAS QUE HEMOS RECIBIDO Y QUE SEGUIREMOS RECIBIENDO EXCLUSIVAMENTE PARA ESTA VENTA DE JULIO

Haremos una formidable rebaja de precios

Batiremos todos los records de venta establecidos hasta el día

LA CASA

de Los precios populares.

ALMACENES ALVARÉ.

MONTE 11. CORRALES 2 D. TLF. M-5451

LEA ESTOS PRECIOS

¡ASOMBRESE!

VOILE-CHIFFON, corte de 3 yardas, 40 colores.	$1.35
VOILE-SEDA, calidad superior, 20 colores.	$1.00
CREPE-SEDA SUPERIOR, 20 colores.	$0.60
VOILE-SUIZO ESTAMPADO.	$0.30
ESPLENDIDO SURTIDO EN CRETONAS, YARDA DESDE	$0.20
CREPE RADIANTE, 22 colores.	$1.00
MEDIAS DE SEDA, pie francés, 20 colores.	$1.00

Todo lo Medimos por Yarda

En igualdad de calidades no hay en la Isla de Cuba quien venda tan barato como nosotros

Vengan y Compruébenlo

5809 — 1d-25

¡¡Señora!!

Visíteme en Amistad 61 a ½ Cuadra del Ten Cent

5804 — 1d-25

EL ENCANTO

Visitó el Alcalde Municipal la Creche Habana Nueva

El doctor Miguel Mariano Gómez, Alcalde Municipal, ha visitado la Creche Habana Nueva, situada en Estevez No. 64, cumpliendo así el ofrecimiento que le hiciera a las entusiastas y altruistas damas que integran el Cuerpo Directivo de tan meritoria entidad.

Complacido en extremo salió el doctor Gómez Arias de su visita a la Creche Haana Nueva, haciendo elogios del orden observado y de la perfecta organización que allí se mantiene para dar a los pobres niños asilados la protección debida.

El Alcalde prometió prestar su apoyo a esta institución en cuanto se ponga en vigor el nuevo presupuesto municipal, en primero de julio próximo.

El frescor de la brisa

En los días de calor sofocante no hay nada que mitigue tanto los rigores de la temperatura como una brisa fresca y acariciante. Esta brisa es fácil de procurar. Basta solamente dar vuelta al interruptor de un Ventilador Eléctrico Westinghouse.

Los Ventiladores Eléctricos Westinghouse son de marcha silenciosa y económicos en su funcionamiento, como no puede menos de esperarse del motor eléctrico Westinghouse que acciona el aparato.

Nada como el frescor de la brisa en un día de calor—nada tampoco que pueda competir con el Ventilador Eléctrico Westinghouse.

Westinghouse Elecetric International Company
Edificio La Metropolitana
HABANA

Westinghouse

ANUNCIESE EN EL "DIARIO DE LA MARINA"

M.E.C.D. 2016

HOY CAMPOAMOR HOY

EN TODAS LAS TANDAS

ARTISTAS UNIDOS, Re-Estrenan la preciosa Super-Producción titulada:

ALLA EN EL ESTE

Interpretada por la genial artista LILLIAN GISH

Y el apuesto actor RICHARD BARTHELMES.

LUNES Y MARTES PROXIMOS

"PERIPECIAS DE UN NOVATO", Segunda Jornada.

ESPECTACULOS

TEATROS

NACIONAL.—De 1 a 5: Casi un mono.—De 8 a 9 1|2: Encarnita Marzal.—De 5 a 12: Una revista de actualidad; presentación de Encarnita Marzal; Casi un mono.

PAYRET.—8: El pibe del corralón.—9 3|4: Debut de la compañía Agustín de la Villa; Los higos de San Miguel.

PRINCIPAL DE LA COMEDIA. —5: El rapto de la pantoja.— 9 1|4: El castillo de los ultrajes.

ALHAMBRA. — 8: El anillo de pelo.—9 1|2: El espíritu de Santiago.—10 1|2: Delirio de automóvil.

ACTUALIDADES.—8: Un gallego astuto; Nada de tiros; números por Emilia Benito.—10: Viva el rey; fin de fiesta por Emilia Benito.

CINEMATOGRAFOS

CAMPOAMOR. — En todas las tandas: Allá en el Este.

MARTI.—De 1 a 5: Lárguese; La primera noche.—De 5 a 12: Lárguese; Emmit Marrill Reviews; La primera noche.

RIALTO.—3, 5 1|4 y 9 3|4: La primera noche; Una comedia; El vuelo de Lindbergh.—1 1|2, 7 y 8 1|2: Las huérfanas.

INGLATERRA.—2: Juanito, córtate el pelo; La bailarina y el impostor.—5 1|4 y 9 3|4: comedias; La bailarina y el impostor.—8 1|2: Juanito córtate el pelo.

WILSON.—5 1|4 y 9 3|4: La bailarina y el impostor.—3 1|2 y 8 1|4: El alma del desierto.

VERDUN.—Tarde y noche: Una revista; una comedia; Melenita roja; La hermana blanca; El príncipe calavera.

PRADO.—En todas las tandas: El bruto.

OLIMPIC.—5 1|4 y 9 1|2: Amor de muñecos.—8 1|2: Ironías del matrimonio.

NEPTUNO. — 5 1|4 y 9 1|2: El amor de Sunya.—8 1|2: El mago.

APOLO.—De 8 1|4 a 11 1|2: Subastada en un millón; Joyas y champagne; El amor de Sunya.

TRIANON.—Función homenaje a la señorita Emilia Estivil.—9: En busca de sensaciones; números de violín por la señorita Estivil acompañada al piano por el señor Vicente Lanz.

LARA.—Tarde y noche: La suegra y la luna de miel; El mejor agujero; El barón de incógnito.

GRIS.—5 1|4 y 9 1|2: Padre y ladrón; La reina de Montmartre.—8 1|4: Noche de novios.

IMPERIO.—5 1|4 y 9 1|2: Jinetes del desierto; Honor y oro; Bacanales de Hollywood.

RIVOLI.—5 1|4: El vuelo New York París por el capitán Lindbergh; Don Juan.—De 8 1|2 a 11: Una viuda resbalosa; El vuelo New York - París por Lindbergh; Don Juan.

MENDEZ.—5 1|4 y 9 1|2: El jefe de la policía secreta (episodio 11); La hora del peligro.—8 1|4: Episodio 11 de El jefe de la policía secreta; Casi una señora; La hora del peligro.

RENE BERNDES. (Marianao)—7: Hilos de acero (episodio 7); Los cazadores rurales.—8 1|2: Los cazadores rurales.

HOY TEATRO FAUSTO HOY

Películas Paramount

5¼ • ESTRENO EN CUBA • 9¾

Presentación de la sublime trágica, la deliciosa estrella

Pola Negri

en

LA FALSARIA

LUNETAS 60¢ — "THE CROWN OF LIES" — PREFERENCIAS 80¢

TANDA de las 8½ — CONTRABANDO Con Noah Beery y Lois Wilson — LUNETAS 30¢ PREFERENCIAS 40¢

MAÑANA — En la matinee, en tanda de 8.1|2 — MAÑANA

LUIS CANDELAS

Ladrón Audaz y Caballero Romántico.

ARTE — LUJO — EMOCION

TEATROS Y ARTISTAS

(Viene de la pág. 8)

nuestra manera de ser, tal vez.

Esto realza la importancia del espectáculo de esta noche.

El programa que ofrecen los asturianos es magnífico.

Hielo aquí:

1.—Aires asturianos por la orquesta.

2.—Saludo presentación por el laureado poeta y celebradísimo autor Agustín de la Villa.

.—El monólogo "La Céula", de de la Villa, por Isidro Carballido, el notable actor tan querido de los públicos de Asturias.

4.—Estreno del entremés **Tres pies pa un bancu.**

5.—"Asturias", fantasía lírica regional por la Orquesta.

6.—Estreno del sainete de Agustín de la Villa, titulado "Los Figos de San Miguel", con el siguiente reparto: Mingo, Isidro Carballido; Manín, Graciani; Celesto, Jesús Suárez Navas; Amortayau Enrique Suárez Navas; Manolín, el neñu de Carballido; Serafa, Constantina Suárez de Carballido; Lupe, neña Bermúdez; Una probe, Otilia Robles; Amortayada Salud Robles

LA COMPAÑIA DE TORREBLANCA

En los primeros días del mes de julio debutará en la Habana la compañía típica mexicana Torreblanca el más original de cuantos conjuntos escénicos se han formado en aquella República.

La Compañía Típica Mexicana Torreblanca va a España subvencionada por el presidente de la Compañía Trasatlántica Española, conde de Güell. Cuando este ilustre aristócrata estuvo en México hace pocos meses se encantó con los artistas de esta **troupe** representativa de las costumbres, de las modalidades y de los gustos y el arte de un pueblo que quiso contribuir a su auge con sus propios recursos.

La Compañía Típica Mexicana a que nos referimos cuenta con una magnífica orquesta que goza fama en México y se la considera como la primera del país. No obstante ser la del maestro Lerdo de Tejada una brillante organización artística de este género.

Sus componentes son verdaderos virtuosos, sin rival en la ejecución de la música popular mexicana.

Aplaudiremos en el Nacional los días 7 y 8 del mes de julio entrante, trovadores mexicanos, que conocen como nadie las melodías de su patria; bailadores famosos por sus interpretaciones de las más lindas danzas de aquella tierra; charros a los que se confía la ejecución de números originales, chinas poblanas, etcétera.

La Compañía de Torreblanca sólo podrá actuar dos días en el Nacional.

EL TEATRO REGINA

Están haciéndose con la mayor rapidez las obras necesarias para hacer en el edificio de Galiano y Neptuno un gran teatro, el Teatro Regina que pronto se inaugurará con una Compañía bien organizada.

UNA FRACCION DEL PREMIO MAYOR QUE HA SIDO ALTERADA

Fué detenido un ruso cuando trataba de hacerla efectiva en la Dirección de la Renta

El director de la Renta de Lotería, doctor Felipe González Sarrain, requirió ayer mañana del vigilante de la Policía Nacional número 901 la detención de Luciano Soroka, de Rusia, vecino del pueblo de Taguasco.

Este individuo se presentó en la referida dirección para que le abonaran mil pesos, por tener la fracción número 94, del billete 4282, premiado con cien mil pesos en el último sorteo de la Lotería.

Examinado el centésimo se vió que correspondía al número 7682 habiendo suplantado el 7 y el 6 por un 4 y un 2, respectivamente.

Al ser detenido expuso el ruso que el centésimo en cuestión lo había comprado en Taguasco, por treinta centavos, a un billetero. A pesar de esa declaración fué remitido al Vivac.

SE LLEVARON EL AUTOMOVIL

En la Sección de Expertos se personó ayer Juan Fernández Rojas, vecino de Galiano 87, garage, exponiendo que se le había presentado hace días un individuo pidiéndole, a nombre del doctor Braulio González un auto Mercedes, de 7 pasajeros número de chapa 10441. Creyendo cierta la petición del doctor entregó el automóvil, comprobando, después de preguntarle al doctor, que se trataba de una estafa. Se considera perjudicado en 350 pesos.

AUTOMOVIL EN LITIGIO

Gustavo Asteasuainzurra y Rodríguez, de 29 años de edad y que reside en la calzada de Buenos Aires número 19, dió cuenta a la Octava Estación de Policía de que después de haber comprado en 310 pesos el auto 11020 a Secundino Caribe Novoa, vecino de Zequeira 1, se negaba a entregárselo. Secundino, a su vez, expuso en la Estación y al Juzgado de la Tercera Sección que no entregó el auto, porque aun le quedaba por cobrar 70 pesos4 Quedó en libertad.

LESIONADO CASUAL

Al caerse de un cajón en el que estaba subido pintando la cocina de su casa, en Salud 143, sufrió la fractura del radio izquierdo Antonio González Pompés, de 67 años de edad. Fué asistido por el doctor Gronlier en Emergencias.

PROCESADOS

Fueron procesados ayer los siguientes individuos: Santiago Díaz Ibáñez, por atentado, con 200 pesos de fianza Manuel Cao Villar, por lesiones, con 100 pesos; Sergio García (a) "El Mulato Kerch", por lesiones, con 500 pesos; Oscar Viera, por falsedad en documento mercantil y estafa, con mil pesos.

"EL BRUTO" POR MONTE BLUE EN EL TEATRO DEL PRADO Y LA GRAN MATINEE DEL DOMINGO

Hoy, sábado, llena el programa del elegante teatro PRADO, la impresionante cinta titulada: EL BRUTO por el gran actor Monte Blue. En esta película se ha granjeado la admiración de todos los amantes al mudo arte.

Un magnífico conjunto de artistas de primera línea secundan a Monte Blue en su insuperable interpretación.

En las tandas elegantes, el selecto conjunto orquestal que dirige el maestro Molina, ejecutará algunas de las mejores piezas de su repertorio para concierto.

La matinée del próximo domingo en PRADO, ofrece grandes atractivos. En ella se exhiben tres sensacionales cintas: MANON, por Jhon Barrymore y Dolores Costello, la gran cinta AMOR DE MUÑECOS y LENTEJUELAS en la que aparece el circo más grande del mundo.

En las tandas elegantes: SUBASTADA EN UN MILLON, por Dolores Costello. No pierda los domingo de PRADO.

Ningún otro teatro ofrece los programas del PRADO.

1419 — 1 d-25

PRINCIPAL DE LA COMEDIA: "EL RAPTO DE LA PANTOJA" Y "EL CASTILLO DE LOS ULTRAJES"

Dos espléndidas funciones anuncia para hoy la compañía del teatro PRINCIPAL DE LA COMEDIA: la función de las 5, tan grata al público y que tan concurrida suele verse, y la función de las 9 y cuarto.

Para una y otra se han escogido programas excelentes, plenos de atracción y a base de obras cómicas, según la consigna de la temporada popular de verano. Quiere decirse que los que asistan hoy a cualquiera de las dos funciones del PRINCIPAL irán única y exclusivamente a reír con la comicidad de las obras que se interpretan, aumentada con la vis cómica de sus intérpretes.

A las 5 se pondrá en escena la graciosísima comedia en tres actos del aplaudido autor Enrique Paso: EL RAPTO DE LA PANTOJA, obra que ha recibido ya dos representaciones y está llamada a alcanzar algunas más, pues ha impresionado magníficamente al público y l eha hecho pasar ratos incomparables.

El protagonista de esta obra lo hace Rafael López Somoza, como acostumbra hacerlo siempre el formidable actor cómico: de modo inimitable.

A las 9 se representará: EL CASTILLO DE LOS ULTRAJES, obra que se representó anoche y gustó extraordinariamente. El público rió durante toda su representación. Es, sin duda, una de las obras más regocijadas de Pedro Muñoz Seca.

En la interpretación de : EL CASTILLO DE LOS ULTRAJES hacen derroche de gracia Rafael López Somoza, el estupendo actor cómico, y Alfonso Tudela, el notabilísimo primer actor y director de la compañía, a quien muy pronto aplaudiremos en el papel del protagonista de EL AMIGO TEDDY, la deliciosa comedia que tanta fama ha dado a Ernesto Vilches

El lunes LA TELA. Ultima representación de esta obra .

1433 — 1 d-25

"POR ACTUALIDADES"...

Anoche ante un numeroso público se estrenó en este simpático y alegre teatro la última producción de los autores de la casa cuyo título es VIVA EL REY, la obra fué del agrado del respetable, también es verdad que la misma no deja un solo momento, pues abundan los chcistes, las situaciones cómicas y una excelente música siendo muy aplaudida la parte bailable, pues en ella lucen sus formas y facultades, ese conjunto de chiquillas que ha podido reunir Orozco y que hace mucho rato no se ve en compañía alguna.

Hoy en la primera anda hay un programa muy ameno, se llevará a escena la chisosísima obra en un acto que se titula UN GALLEGO ASTUTO, donde los artistas que toman parte en ella hacen una verdadera labor artística, y como postre de esta sección los artistas de la compañía harán un bonito fin de fiesta sin faltar Emilia Benito. Se estrenará: NADA DE TIROS, por Tom Mix.

En la segunda tanda que comienza a las 10, volverá a escena el estreno de ayer: VIVA EL REY, y fin de fiesta por Emila Benito.

Sabemos que Orozco prepara para mañana una gran matinée especial para los niños pues el programa es escojido y sobre todo muy cómico que es lo que les gusta a los pequeños.

Vemos que se anuncia para el viernes el estreno de la revista:: EL GALLEGO QUE TENIA EL ALMA NEGRA, no se puede pedir mas variación en un cartel.

Y para muy pronto: EL FANTASMA DEL CABARET y LOS SIETE SIETES, revista de carácter internacional de la que tenemos las mejores impresiones, esta revista se debe a los señores López Brillas y Hernández y la musicalizan los maestros Muguerza y Fernández Vilá, y le pinta decorado el escenógrafo Nono V. Noriega. Orozco piensa presentar una verdadera revista que será la atracción teatral de este verano.

1241 — 1 d-25

CINE OLIMPIC

AMOR DE MUÑECOS, DE MILTON SILSS, HOY

En las tandas elegantes de hoy sábado se exhibe en OLIMPIC la cinta de la First National Exhibitors, titulada: AMOR DE MUÑECOS, por Milton Sills.

AMOR DE MUÑECOS es una interesantísima obra y de un argumento original.

A las 8 y 30: IRONIAS DEL MATRIMONIO por Victor Varconni y Agnes Ayres.

Mañana domingo, a las 5 y 15 y 9 y 30: EL PALACIO DE LAS MARAVILLAS, por Jhon Gibert, Renée Adoree y Lionel Barrymore.

El domingo en la matinée de 1 y 30 y a las 5 Adolphe Menjou en: UN FIGARO EN SOCIEDAD; Douglas Fairbanks en EL PIRATA NEGRO; Fred Thompson en: LEON CORAZON DE ORO.

El lunes 27: DON JUAN por Jhon Barrymore. El miércoles: LUIS CANDELAS.

1236 — 1 d-25

EL ENCANTO

CAMPOAMOR

"ALLA EN EL ESTE".—LA GRAN REPRISSE DE HOY.—"EL BOTERO DEL VOLGA" Y UN GRAN ESTRENO PROXIMO

Para hoy, en los turnos de la una, tres, cinco siete y nueve y media, nos anuncian los carteles de este cine la reprisse de ALLA EN EL ESTE., bellísima obra dirigida por David Griffith, soberbiamente interpretada por esos dos colosos del arte mudo que son Lillian Gish y Richard Barthelmess, de cuyo trabajo en CAPULLOS ROTOS, tan imborrable recuerdo guardamos todos. Esta obra realmente excepcional, será acompañada en las tandas elegantes por una bella partitura musical, impecablemente ejecutada por la orquesta del teatro .Volverá a ser exhibida mañana domingo, en los restantes turnos después de la matinee infantil, para la cual está confeccionando un regio programa.

La segunda parte de la cinta: PERIPECIAS DE UN NOVATO, aunque conserva el mismo nombre de la primera, se diferencia en todo a ésta. Será exhibida por primera vez el lunes continuando el martes en todas las tandas de costumbre. Como en la primera parte, esta segunda será acompañada por la regocijadísima actuación de los nunca bien alabados muchachos del BATACLAN UNIVERSITARIO, junto con su animador y fundador, el doctor Modestín Morales, y el simpático Juanito Cómdon.

EL BOTERO DEL VOLGA la bellísima obra de ambiente ruso interpretada por los grandes artistas William Boyd, Elinor Fajr, Julia Faye y otros de gran mérito, será reprisada en este teatro durante los días 1 2 y 3 del próximo julio. La Empresa de CAMPOAMOR, siempre atenta a los gustos del distinguido público que acude a su teatro, ha escriturado, para que actúen en los turnos elegantes de esos tres días, a los Coros Ukranianos, bien conocidos de los aficionados a la buena música, por su exquisita actuación en diversos teatros de esta Capital .Cantarán la bellísima canción del mismo nombre, y otros números musicales de su gran patria. El día cuatro será estrenada RESURRECCION, algo excepcional, hecha sobre la novela dle Conde Tolstoy, interpretada por Rod La Roque y Dolores del Río, cuyas exhibiciones será acompañadas por números musicales por los Coros Ukranianos, "los ruiseñores de la estepa".

1441 — 1 d-25

CINE TRIANON

MUY INTERESANTE EL PROGRAMA DE LA FUNCION EXTRAORDINARIA QUE HAY HOY A LAS 9

Hoy se celebra en Trianón una función extraordinaria como homenaje a la señorita EMILIA ESTIVILL, notable violinista cubana que ha sido recientemente pensionada por nuestro gobierno para perfeccionar sus estudios en Europa.

El programa completo de esta función en la que cooperan valiosos elementos es el siguiente:

Comenzará la función a las nueve con la interesante y divertida cinta EN BUSCA DE SENSACIONES, interpretada por una artista muy bonita, Billie Dove.

La señorita Estivill tocará el violín acompañada al piano por el señor Vicente Lanz, las siguientes obras: BALLADE ET POLONAISE, NOCTURNO, VALSE BLUETTE, MAZURCA.

La señorita Emma Piñeyro, recitadora mexicana, deleitará a la concurrencia con varias poesías.

El señor Alberto Márquez cantará acompañado del maestro Lanz, CORAZON, de Sánchez Fuentes, y FUNERAL, de Lecuona.

El maestro Vicente Lanz ejecutará las siguientes piezas en piano solo: DANZA HUNGARA, de Brahms; IMPROVISADA, SI y LAS DIFICULTADES, de Cervantes.

La señorita Consuelito Miró cantará acompañada al piano de Lanz el vals BOHEMIA, de Leoncavallo, y CAMPANA DE ANTAÑO, de Netto. También cantará ENSUEÑO (melodía cubana), de Molina, y acompañada además del piano por la señorita Estivill en el violín.

Por último, Gustavo Sánchez Galarraga recitará MUÑECA DE CARNE, CORAZON MUDO, LA PUERTA, MAS COGNAC!, VERSOS A UNA DAMA.

El precio de la luneta: ochenta centavos. Durante todo el día de hoy se encuentra a la venta en Trianón cuyo teléfono es F-2403.

A las cinco y quince habrá función, exhibiéndose la cinta EN BUSCA DE SENSACIONES, por Billie Dove; luneta, cincuenta centavos.

Mañana a las cinco y quince y nueve y media exhibe Trianón la divertidísima producción EL CLUB DEL MISTERIO, que está interpretada por dos bellísimas mujeres: Mildre Harris y Edith Roberts. EL CLUB DEL MISTERIO se desarrolla en un club de millonarios.

El martes y miércoles próximos: EL AMOR DE SUNYA, por Gloria Swanson.

1242 — 1d 25

IMPERIO

El programa señalado para el día de hoy en el teatro IMPERIO, es verdaderamente extraordinario y a base de producciones realmente excepcionales.

En primer lugar se exhibirá la preciosa cinta de acción: JINETES DEL DESIERTO, creación de Big Boy Williams, que tiene grandes valores, en segundo lugar, irá: HONOR Y ORO por un conjunto de "estrellas" y en último lugar: BACANALES DE HOLLYWOOD creación de Peggy Hopkins Joyce, la celebrada novia de los millonarios, la mujer que con sus encantos de sirena supo conquistar tantos millonarios, con los que se casaba para divorciarse inmediatamente.

Mañana pasará por la pantalla las preciosas cintas: JOYAS Y CHAMPAGNE por Dorothy Revier; EL SEXO AVENTURERO, por Clara Bow, AMOR DE APACHE, producción especial por un conjunto le "estrellas" y EL MISTERIO DEL RANCHO, por Fred Thomson.

Se prepara una extraordinaria sorpresa en este teatro, cambiándose probablemente la índole del espectáculo.

1420 — 1 d-25

CINE NEPTUNO

EL AMOR DE SUNYA, POR GLORIA SWANSON SE REPITE HOY

A las 5 y 15 y 9 y 30, hoy se vuelve a exhibir la película de los Artistas Unidos: EL AMOR DE SUNYA, que estaá interpretada por una de las más famosas artistas del arte silente, EL AMOR DE SUNYA, es la primera película que Gloria Swanson ha hecho después de su separación de la Paramount.

A las 8 y 30: EL MAGO, producción de Rex Ingram, interpretada por Alice Terry.

Mañana domingo a las 5 y 15 y 9 y 30: EL PALACIO DE LAS MARAVILLAS, producción de Jhon Gilbert, Renée Adoree y Lionel Barrymore.

En la matinée de 1 a las 5, entre otras producciones: EL PIRATA NEGRO, por Douglas Fairbanks.

En la próxima semana: LUIS CANDELAS.—SUBASTADA EN UN MILLON, por Dolores Costello.

1234 — 1 d-25

CINE APOLO

ESQUINA DE SANTOS SUAREZ

La empresa de este favorecido cine no se duerme nunca sobre sus laureles y de ahí que cada vez que le ofrece un espectáculo de atracción a sus amigos, no se hagan éstos esperar, pues saben bien que nunca se les defrauda en sus esperanzas.

La semana que termina, pródiga en buenos programas, pues en casi todos sus días se ha exhibido una joya de valor positivo, cierra hoy con broche de oro su gran función de ocho y cuarto a once y media. Véase el programa.

Dolores Costello, la dulce Manón, será presentada en la gran película Warner titulada SUBASTADA EN UN MILLON, que es, como otras que hemos recomendado, una de las buenas producciones del año; JOYAS Y CHAMPAGNE, fina comedia Columbia, por la hermosa Dorothy Revier, forma parte del programa en el que, como si eso fuera poco, figura la última película de Gloria Swanson: EL AMOR DE SUNYA. Todas estas artísticas películas podrán verse por el módico precio de treinta centavos la luneta.

En la tanda elegante de cinco y cuarto: JOYAS Y CHAMPAGNE y EL AMOR DE SUNYA.

El programa de mañana domingo puede servir de contrapeso al de hoy, pues lo integran la joya, porque se trata de una gran película, NUESTRO ES EL MAR, por William Boyd y Elinor Fair, los de EL BOTERO DEL VOLGA, Walter Long y Junior Coghan; AMOR DE PRINCIPE y EL BARON DE INCOGNITO, dos magníficas comedias de metraje por Joseph Schilkraut y Reginald Denny. Precio: cuarenta centavos la luneta.

A la una y media hasta las cinco, tres comedias: EL BARON DE INCOGNITO y AMOR DE PRINCIPE. Mayores, veinte; niños quince, y en la concurrida tanda elegante de cinco y cuarto, NUESTRO ES EL MAR y EL BARON DE INCOGNITO, a treinta centavos luneta.

Los espectáculos que presenta la compañía de EL PALACIO DE LAS MARAVILLAS son dignos de verse; entre ellos la decapitación de San Juan Bautista, cuya cabeza ha pedido Salomé. Esta película es de un género nuevo y gustará a todos por lo entretenida. Se estrena el martes próximo.

1240 — 1d 25

Columna del Detallista

LAS PRIMERAS ACTUACIONES DEL COMITE EJECUTIVO DE LA FEDERACION NACIONAL DE DETALLISTAS

El Comité Ejecutivo de la Federación, que celebrará su primera sesión al comienzo del próximo mes de julio, abordará inmediatamente las correspondientes y activas gestiones para llevar a la práctica importantes acuerdos adoptados en el IV Congreso. Tres asuntos ganarán la atención de dicho cuerpo director, y ellos son: "Modificación de las provincias de Matanzas y Santa Clara, agregando la Ciénaga de Zapata a la primera", "Veinte por ciento de descuento para los detallistas en el precio que con carácter general tienen establecidos los fabricantes de tabacos y cigarros" y "Reforma del artículo 71 de las Ordenanzas Sanitarias en vigencia, retirando a los cafés la obligación de instalar servicios sanitarios para el uso público".

La reforma tributaria será pedida en cuanto funcionen, en la nueva legislatura, los dos Cuerpos colegisladores, organizando mientras tanto la Federación la campaña que a esos efectos se ha de realizar junto al Presidente de la República y los congresistas, acción que ha de revestir excepcionales condiciones de importancia e interés.

La realización de diferentes obras públicas será pedida al doctor Carlos Miguel de Céspedes, que ha tenido siempre una gran atención para cuantas peticiones le han sido formuladas por la Federación, siendo una innegable prueba de ello las reparaciones de las carreteras de Alquízar. Guira de Melena, San Antonio de los Baños y Victoria de las Tunas, logradas por la acción de dicho organismo ante el Secretario de Obras Públicas. Dichas obras son las siguientes: arreglo de las calles de Cárdenas y reparaciones de las carreteras de Jaguey Grande a Manguito y de Alquízar a Guanimar.

En cuanto las diferentes comisiones de la Federación empiecen a trabajar informaremos ampliamente a nuestros lectores de las actuaciones del cuerpo de Gobierno del máximo organismo de las fuerzas minoristas, que tan resonante y completo éxito acaba de lograr en la villa de Sagua la Grande.

EL LUNES CELEBRA JUNTA LA ASOCIACION DE PROPIETARIOS DE VIDRIERAS DE TABACOS Y CIGARROS

El próximo lunes celebrará junta extraordinaria la Asociación de Propietarios de Vidrieras de Tabacos y Cigarros con el objeto de dar cuenta del éxito logrado por dicha institución en el IV Congreso de Detallistas al obtener la unánime aprobación de sus ponencias, el apoyo de todos los detallistas de Cuba en la justa aspiración de lograr que los fabricantes de tabacos y cigarros otorguen un natural descuento a los minoristas.

A dicha junta asistirán los señores Lucio Fuentes y Antonio Pérez Manrique, presidente y secretario, respectivamente, de la Federación Nacional de Detallistas, que concurren a dicho sesión como invitados de honor y con el objeto, también, de organizar la campaña que va a realizarse.

Carta Laudatoria al Dr. Saiz de la Mora

Con motivo de la publicación del libro sobre el Generalísimo Máximo Gómez, editado recientemente por el Profesor del Instituto de Pinar del Río doctor Jesús Saiz de la Mora, Académico correspondiente de la Nacional de Historia, le ha sido dirigida la siguiente carta por el doctor Bernardo Gómez Toro, primogénito del insigne Libertador, voto de calidad que avalora singularmente el excelente juicio que está mereciendo la nueva obra de nuestro distinguido amigo y compañero el doctor Saiz de la Mora.

Dice así el laudatorio mensaje filial.

Habana, Víbora mayo 20 de 1927.

Dr. Jesús Saiz de la Mora.
Catedrático Titular del Instituto de Segunda Enseñanza.
Maceo 32.
Pinar del Río.

Muy distinguido señor y estimado amigo:

Gracias, muchas gracias por su prueba de estimación al dedicarme un ejemplar del libro "Consideraciones alrededor del Generalísimo Máximo Gómez" que precisamente acaba de dar a luz como académico correspondiente a nuestra Academia Nacional de la Historia.

Con el interés que en mí despiertan siempre todos los asuntos que atañen a la patria, y muy singularmente los que a mi padre inolvidable y en relación a Cuba se refieren; he leído, ¿por qué no decirlo?, con verdadera fruición el aludido volumen. Y no soy yo por cierto quien pretenda formar juicios favorables o adversos sobre su obra de usted, no me acompañan condiciones para ello, como tampoco me autoriza la situación especial de filialidad hacia el biografiado, que es en este caso el concepto fundamental que ha inspirado con tanto fervor. admiración y cariño su notable trabajo.

No obstante, y sin que esto sea prenda de gratitud hacia usted por un asunto que tan de cerca me va, voy a expresarle mi criterio ajeno a todo concepto técnico por así decirlo, sobre lo que a mi modo de ver tiene de exclusivo y notorio su libro.

De todo lo que se ha escrito de mi padre, y conste que me precio de poseer sobre ello la más extensa literatura, nada se ha dicho hasta el presente trabajo de usted, que resuma de manera tan completa, desde luego en una sola pieza literaria, los distintos aspectos que constituyeron la personalidad de él. Usted doctor Saiz, delínea en sus caracteres más salientes los aspectos que predominaron en la vida de aquel viejo luchador, durante treinta y siete años contínuos por la libertad y la independencia de Cuba: Patriota, estadista, ciudadano y luchador incansable por la libertad.

Le felicito muy sinceramente por la perspectiva que le ofrece nuestra Academia en orden a las letras patrias y además le agradece y distingue muy reiteradamente s. s. s.

Dr. Bernardo Gómez Toro.

CINE LARA

Magnífico programa el de hoy: En los turnos de 1, 4 y 9 1|2: EL MEJOR AGUJERO por Sid Chaplin.

En los turnos de 3, 5, 8 y 10 1|2 irá a la pantalla la producción especial titulada: EL BARON DE INCOGNITO por el notable actor Reginal Dennis.

Mañana: LAS BACANALES DE HOLLYWOOD; LUCHA DE AMOR; EL MEJOR AGUJERO.

Lunes 27: LA REINA DE MONTMARTRE.

Martes 28: CASI UNA SEÑORA.

Miércoles 29: UN BES OEN LAS TINIEBLAS.

..Jueves 30: MELENITA ROJA.

1233 — 1 d-25

DOS INDIVIDUOS RECIEN LLEGADOS FUERON VICTIMAS DEL TIMO "DE LA HERMANA" QUE LES COSTO 655 PESOS

Al intervenir un guardia rural en una reyerta entre dos recibió una bofetada de uno de ellos, al que acusó de atentado.. El Juez de guardia ante el que comparecieron lo puso en libertad

Modesto Gaviola Bilbao y Andrés Aramburo Gorrofa, naturales de España, vecinos de Oficios número 68, llegaron en el día de ayer, a Cuba, procedentes de su país.

Como son desconocedores de las calles, se encontraron en el Muelle de Luz, con un individuo blanco, bien vestido, el cual se comprometió a servirles de cicerone, llevándolos hasta el Parque Luz Caballero, donde se encontraron con otro sujeto, que tiene una cicatriz en el cuello.

Este individuo estaba sentado junto a la estatua, haciendo que lloraba y al preguntarle lo que le ocurría, manifestó que al desembarcar en la tarde de ayer, había sido víctima de un hurto.

Agregó el Vivo Timador, que a él no le importaba le hubiesen sustraído la maleta con las ropas, pero si de unos documentos que tenía, para poder repartir entre varias personas la suma de 6.00 pesos, que le había dado para que buscara a una hermana que se hallaba en esta capiptal.

El hombre de "la cicatriz", enjugándose las lágrimas, pidió a Gaviosa y a Aramburo, que le ayudase a encontrar a su hermana, para cuyo fin él les daría los seis mil pesos, pues los creía buenas personas.

El que hacía de cicerone, llamando a parte a los dos españoles, les dijo que no perdieran la ocasión de poderse ganar algún dinero, pues él tena interés en ayudarlos en la busca de la joven "perdida".

Una vez pactado e negocio, ei de la cicatriz, exigió a Gaviola y a Aramburo, le jerasen en garantía el dinero que ellos pudieran dar, para de esta manera responder a los seis mil pesos que él les iba a entregar en el acto.

El "pala" o sea el que hacía de cicerone, intervino en el asunto, dándole a razón al de la cicatriz, que era su compañero de fechorías. Con ese motivo Gaviola y Aramburo, extrajeron de sus bolsos, todo el capital que llevaban. El primero hizo entrega de 308 pesos y el segundo de 347 pesos. En seguida el desconocido dió a ambos infelices, un sobre en el que decía se encontraban los seis mil pesos, en billetes americanos.

Una vez hecho el negocio, los dos españoles fueron abandonados por su cicerone, quien se quedó junto con su compañero, no sin antes manifestarles que el sábado por la tarde se verían nuevamente en el mencionado parque ,a fin de saber si ya tenían noticias de la hermana.

Cuando Gaviola y Aramburo, se encontraron solos, decidieron abrir el paquete, advirtiendo que sólo contenía papeles inservibles, en vez de la suma que le habían dicho, por lo que se consideran estafados.

ATENTADO

En el segundo centro de socorro, fueron asistidos Domingo Dreke Ortega, de 17 años, vecino de Gervasio número 146; Adolfo Ponce Betancourt, de 16 años, domiciliado en Salud número 38 y el Guardia Rural, Catalino García González, destacado en el Cuarte Avalos, presentando todos lesiones de carácter leves.

Dijo el Guardia Rural, que encontrándose de servicio en dicho cuartel, observó que Dreke y Ponce, reñían por lo que al intervenir, recibió una bofetada, estimando que habían cometido un delito de atentado.

CINE VERDUN

HOY EN "VERDUN": MELENITA ROJA

Regio es el programa que exhibe hoy esta acertada empresa de la calle de Consulado; empezará la matinée a la una y media. Una Revista, una comedia. Carrera y Medina presenta la grandiosa super producción titulada MELENITA ROJA, interpretada por la bella Marjorie Daw Lilian Gish interpreta magistralmente su papel en la conocida y famosa producción cinematográfica titulada LA HERMANA BLANCA; y la Medal Film presenta la colosal joya titulada EL PRINCIPE CALAVERA, por Joseph Gchildrant Julia Faye y Margarita de la Motte. A las cinco se repite MELENITA ROJA. Por la noche el mismo programa.

Mañana: Deliciosa orquesta, gran ventilación. Cuatro super joya. Las mejores matinées de la Habana.

A la una y media: Revista Núm. 103; LOS GOLPES DE AMOR, comedia; GERARDITO E LSABROSO, comedia; LA MANO DEL PULPO, por Buck Jones; MANON por John Barrymore; y NUESTRO ES EL MAR, por William Boyd y Eleonor Fair.

Lunes veinte y siete: Estreno EL AMOR DE SUNYA, por Gloria Swanson.

Días cuatro y cinco: Estreno de la soberbia super producción titulada DON JUAN, por el famoso John Barrymore.

Sábado nueve: Estreno POR SU HOMBRE, por William Boyd.

1237 — 1d 25

El Presidente de la República a su Finca de Santiago de las Vegas

En las primeras horas de la mañana de ayer, despues de recibir el señor Presidente de la República al Secretario de Justicia Lcdo. Jesús María Barraqué, que puso a la firma del Geral. Machado varios decretos por los cuales se nombran a varios Jueces Municipales, se trasladó a su finca de Santiago de las Vegas donde permaneció el resto del día en compañía de uno de sus ayudantes y del excapitán del Puerto de la Habana y Concejal electo señor José Izquierdo.

ANUNCIESE EN EL "DIARIO DE LA MARINA"

M.E.C.D. 2016

Así Estamos Vendiendo.....

Crespones de China y Georgettes, estampados, gran variedad, a $1.90.

Wuarandoles de puro lino, doble de ancho, en colores enteros y estampados, a 50 centavos.

Velos estampados y tela Rodier, de gran moda, a 75 centavos.

LA FRANCIA
OBISPO Y AGUACATE

HABANERAS

VIENE DE LA PAGINA 9

OFELIA MORALES

NUEVA DOCTORA

Ofelia.
Estudiosa e inteligente.
La menor de las hijas, tan encantadoras todas, de los distinguidos esposos Modesto Morales Díaz y Blanca Rosa del Campo.
El señor Morales Díaz, un veterano del periodismo, amigo y compañero muy querido, es el presidente de la Asociación de la Prensa de Cuba.
Una satisfacción, la primera que recibe en medio de su duelo, experimenta desde el jueves.
Satisfacción legítima.
De la que me hago eco.
Llegó ese día al término feliz de sus estudios, graduándose de Doctora en Pedagogía, la bella y muy graciosa señorita Ofelia Morales del Campo.
El tribunal después de otorgarle la calificación de Sobresaliente la hizo objeto de los más calurosos elogios.
—"Evolución de las ideas pedagógicas en Cuba desde los orígenes hasta el año 1842".
He ahí su tésis.
Desarrollada con brillantez.
En el acto se le notificó el acuerdo de la Directiva de la Sociedad Económica de Amigos del País.
Felicitarla por el luminoso trabajo y ordenar que en el próximo número de la **Revista Bimestre Cubana** aparezca publicado.
El ilustre doctor Fernando Ortiz, presidente de la docta corporación, ha ofrecido ir a felicitar en persona a la señorita Morales del Campo.
Va aquí el saludo del cronista.
Muy afectuoso.

CERRO ATHLETIC CLUB

Lleno de alientos.
Pujante y animoso.
Surge así el **Cerro Athletic Club** en la aristocrática barriada de su nombre.
Agrupación de elementos jóvenes y distinguidos bajo la presidencia del señor Ramón Ferrer Fernández.
Reciente su fundación.
Data de tres meses a la fecha.
Hermosa la casa que ocupa en la Calzada, hoy Avenida Máximo Gómez ,entre Domínguez y Piñera.
Se inaugura esta noche con un baile para el cual he sido honrado con la invitación que a mano, muy amablemente, se han servido entregarme a nombre del **Cerro Athletic Club** los distinguidos jóvenes Manolo Delgado y Guillermo Quintana.
Tocarán en alternativa la orquesta de los hermanos Palau y el Sexteto Boloña.
La juventud del histórico faubourg tendrá digna representación en la fiesta.
Garantizado su lucimiento.
Como su animación.

LOS QUE SALEN HOY

Viajeros.
¡Cuántos los de hoy!
Por Key West, en el vapor **Cuba**, embarcan el joven y distinguido ingeniero León Ferrer y su interesante esposa, Delia Nadal.
Van primero a Filadelfia para trasladarse después a las Montañas Blancas.
Embarca también en el **Cuba**, acompañada de sus hijos, la señora Lily Hidalgo de Conill.
Los señores Heriberto Lobo, Manuel Galdo y Eduardo Poey con sus respectivas familias.
Además, en unión de sus familiares, el doctor Carlos Arriaga y el doctor Pedro P. Ramos.
Más viajeros.
Por la vía directa.
Salen hoy en el **Orizaba**, rápido y elegante vapor de la **Ward Line**, el señor Alfredo Hornedo, popular representante y editor de **El País** con su gentil esposa Blanquita Marrri y la que es su hija adoptiva, la bella señorita Edelmira Romero y Suárez.
La respetable viuda de Nadal, María Teresa Marill, con los distinguidos esposos Luis N. Menocal y Alicia Nadal y Frank Hidalgo Gato y Emma Nadal.
Pepe Gasch, de **La Casa Grande**, con su bella esposa María Bascuas.
El señor Ramón de León, político oriental, representante a la Cámara, que va en representación del Gobierno al Congreso de Horticultura que se celebrará el mes próximo en Octawa, Canadá.
Va en compañía de su distinguida esposa, la señora María Josefa Rodríguez de León, y de sus bellas hijas Nelia e Hilda.
La señora Pilar Suárez viuda de Alvarez con sus hijos Cachita y Carlos.
El doctor Oscar Betancourt.
El comandante Juan Rivera.
La señora Herminia Agramonte de Betancourt, el señor Buenaventura Puyans y señora, la señora Menocal y su hija María y el señor Pedro P. Oliverio Agüero, alto empleado de la Aduana, con sus bellas hijas Amparo, Juana y Asunción.
Y entre el pasaje del **Orizaba** la señora Rosa Sánchez de Guerra acompañada de sus hijas tan encantadoras Lola e Hilda.
¡Feliz viaje!

NARCISIN

Sigue en Payret.
A instancias del público.
Actuará esta noche de ocho a nueve y media, para seguir después la Compañía Asturiana, trabajando en la matinée de mañana nuevamente.
Matinée que comenzará a las dos y media en punto.
Bonito el programa.
Lo mejor de Narcisín.

LA SEÑORA DE ARTEAGA

Una pérdida sensible.
Muy dolorosa.
Ha dejado de existir, y su entierro se efectuó ayer, la señora Caridad Quesada, dama excelente, dotada de altas virtudes, esposa del señor Angel Manuel Arteaga.
Era hermana del distinguido caballero Gonzalo de Quesada.
¡Paz a sus restos!

EL ULTIMO COMPROMISO

Dulce nueva.
De amores felices.
El último compromiso que animan en el momento las crónicas elegantes.
Olga Oliva, la linda Olga, ha sido pedida en matrimonio para el joven Juanillito Montalvo.
Olga y Juanillito.
Una parejita todo simpatía.
El licenciado Juanillo Montalvo y su digna esposa, Eloísa Saladrigas, formularon la petición a nombre de su hijo ante el padre de Olga, el distinguido caballero Lorenzo Oliva y su gentil esposa, Bertha Radelat.
¡Mi felicitación!

Enrique FONTANILLS.

Salón de Helados y "Lunch"

Helados, pastas, sodas, sandwichs, ensalada de pollo, bocaditos, crema de pollo, refrescos, dulces, bombones, manzanas asadas, té, chocolate, etc. Abierto desde las ocho de la mañana hasta las seis de la tarde, como el resto de la Casa. Suprimidas las propinas.

El Encanto
La Casa de las Novias

SOLIS, ENTRIALGO Y COMPANIA
Galiano, (toda la cuadra) S. Rafael : y San Miguel :
Teléfonos { A-7221 M-9971
Centro Privado, 15 líneas

VENTAS de los SÁBADOS

VEA los artículos que aparecen en este anuncio. Usted puede adquirirlos hoy, en nuestra VENTA DE LOS SABADOS, *por un precio especial inferior al que marcan en los demás días. He aquí las ventajas de nuestras*

Ventas de los Sábados

Sombreros de señora, de material fino y en todos los colores, a $2.50.
SEGUNDO PISO

Cortes de 4 varas de *voile* chiffón estampado, lavable, a $1.65.
SECCION PUERTA DE GALIANO

Juegos interiores de dos piezas, para señora, en calores y con bordados de gran novedad, a 2.25.
DEPARTAMENTO DE ROPA INTERIOR DE SEÑORA

Medias de pura seda marca "Encanto", cuchilla calada, en los colores de moda, a $2.25 el par y $6.25 3 pares.
DEPARTAMENTO DE MEDIAS

Fajas propias para *sport*, de 8 pulgadas de largo, color rosa, en las tallas 23 al 32, a 1.40.

Fajas combinadas a 50 c.
Brassieres de culí a 20 c.
Corseletes a 90 c.

DEPARTAMENTO DE FAJAS, CORSELETES, BRASSIERES, ETC., ETC.

Trajes de niño, de guarandol de color, unido con botones, para edades de 3 a 8 años, a $1.00.
PISO DE LOS NIÑOS

Vestidos de señora, de *shantung* de seda, a $12.50.
DEPARTAMENTO DE VESTIDOS

Toallas de felpa, franja de color, a 25 c. cada una. Toallas, tamaño grande, de felpa doble a 60 cts.
PRIMER PISO

500 vestiditos de *voile* bordados, para niñas de 1 a 6 años a 75 cts.
SECCION DE GALIANO

Uniformes para sirvientas, de vichí azul entero, a listas, y de guarandol blanco, a $1.90.
DEPARTAMENTO DE UNIFORMES PARA SIRVIENTAS

Sombreros de señora, varias calidades, a $1.85.
SECCION DE GALIANO PLANTA BAJA

Cortes y retazos de telas varias muy rebajados de precio
SECCION DE TEJIDOS

Almuerce en EL ENCANTO por 60 cts. Cuatro menús.
Salón de Helados y Lunch

Regalos

Hoy, sábado, San Guillermo.
Y el 29, San Pedro y San Pablo.

Elija sus regalos en el Departamento de artículos para Caballeros. Le ofrecemos, para escoger, lo más adecuado, discreto y oportuno. La utilidad y el buen gusto hermanados en un mismo concepto de elegancia y distinción.

LA "VENTA DE MEDIO MILLON", que hicimos en Julio del año pasado, fué un gran beneficio para todos los hogares, que aún la recuerdan con agradecimiento. Este beneficio será superado este año por la *VENTA DE UN MILLON,* que empieza el 27 de Junio y concluirá el 31 de Julio. Lea los detalles en nuestro anuncio de mañana

Photo Art Studio
DALERTA Y RIVERO
PARIS-BUENOS AIRES-LONDRES
INDUSTRIA 126. — DEPARTAMENTO 4. — TELEFONO A-6731

Calentador de Agua "MODELGO"

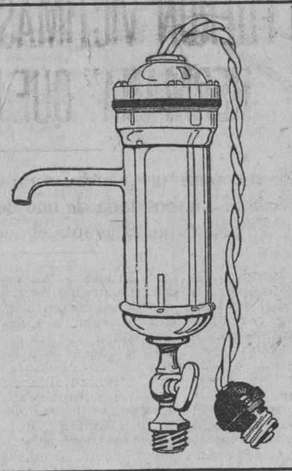

Calienta instantáneamente.
Puede regularlo a su gusto.
LIBRE DE TODO PELIGRO.
Aplíquelo al socket de un bombillo y todo está hecho para usarlo.
PRECIO: $20.00.
De venta en:
CUBA ELECTRICAL SUPPLY Co.
Obrapía y Aguacate.
Independent Electric Co.,
Obrapía No. 94.
Pedro I. Zayas, Obrapía No. 93.
L. Sosa Co., Obrapía No. 58.
Habana

Uno de los varios modelos que tenemos para niña, lo hay en charol blanco, nácar, de tafilete en los colores Rose Blush, Beige, Blanco y Kake, a los precios siguientes:

Tamaños del 1 al 5, $3.50; del 5.1|2 al 8, $4.25; del 8.1|2 al 11, $5, y del 11.1|2 al 2, $6.

PELETERIA BENEJAM
SAN RAFAEL E INDUSTRIA

SUSCRIBASE AL "DIARIO DE LA MARINA"

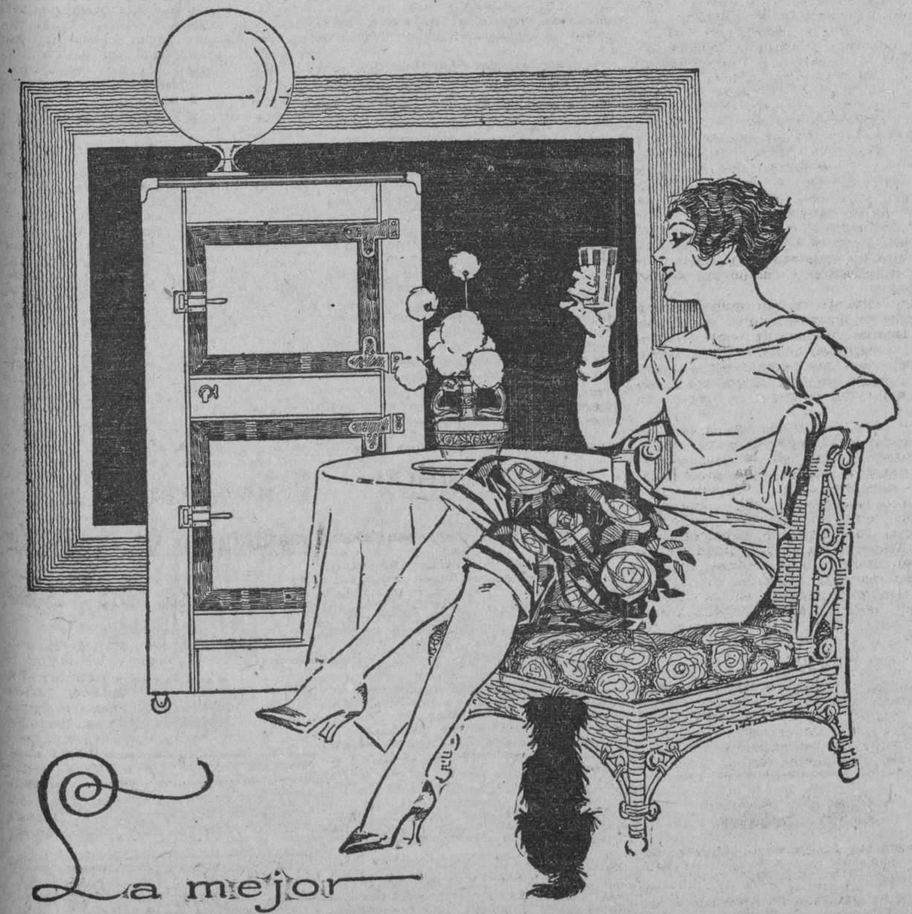

La mejor NEVERA GLACIAL
Visítenos y se lo demostraremos
Ferretería Monserrate Pte. Zayas (O'Reilly) 120. Teléfonos A-3112 - M-4668

El Almuerzo al Doctor Juan R. O'Farrill

HOMENAJE DE LOS EMIGRADOS

Apenas anunciado que los Emigrados ofrecerían un almuerzo homenaje a su digno y patriota presidente, doctor Juan Ramón O'Farril, han comenzado a recibirse las adhesiones. Hecho este que demuestra las grandes simpatías que tiene tan excelso cubano que ha consagrado su vida al servicio de la patria.

Las primeras adhesiones son las siguientes: Raoúl Alpízar y Poyo, Ignacio Piñar, Eduardo Reyna y Arrufat, Antonio Navarrete de Córdova, Pascual C. Hernández, Manuel García Ramírez, José Steinberg, Rafael Martínez Ibor, Rafael M. Ibor y Ruiz, J. de C. Pous y Naranjo, Rafael Radillo, Angel Solano, jefe de la Oficina de Comercio Exterior de la Secretaría de Estado, brigadier José Semidey, capitán Emilio Cancio Bello, Amalia Mallén de Ostolaza, Buenaventura Ruiz, Francisco Calderón.

Las adhesiones pueden hacerse en los siguientes lugares: Raoúl Alpízar Egido 11, de dos a cuatro de la tarde; Ignacio Piñar, Hotel Palm Beach, Lamparilla 64, de siete de la mañana a siete de la tarde; y Antonio Navarrete, Cárdenas 27, altos, todo el día.

El almuerzo tendrá efecto el domingo, día 10 del mes de julio.

Crónica del Cerro

DE NUEVO EN SU HOGAR

Desde hace días encuéntrase de nuevo en su hogar, completamente restablecida de la operación de apendicitis que le practicó el doctor Pagés, la gentil señorita Mirta Bustaque y Dalmau, hija idolatrada de nuestros distinguidos amigos señora María J. Dalmau y José Bustaque, alto empleado de "La Tropical".

Nos congratula dar cuenta de la fausta noticia.

ENGAGEMENT

La graciosa señorita Margot Suárez ha sido pedida en matrimonio por el conocido joven Antonio Muñoz.

Los felicitamos sinceramente.

BIENVENIDA

Se la damos muy afectuosa a la bella señorita Amparito Díaz, que procedente de la simpática villa del Mayabeque, ha llegado a nuestro barrio, donde pasará una agradable temporada.

Emilio MOLINER.

M.E.C.D. 2016

Texto Integro del Proyecto de Ley de Defensa...

Viene de la PRIMERA página

(j).—Proponer las medidas que sean necesarias para impedir que con marcas registradas en Cuba o en otros países, usando el nombre de "Habana" o de "Cuba" de marcas cubanas conocidas, se venda en el extranjero tabaco elaborado con rama que no ha sido cultivada ni procede de Cuba, a fin de evitar el fraude.

Artículo III.—La Comisión Nacional de Propaganda y Defensa del Tabaco, Habano, publicará e imprimirá cada dos años o en los períodos que considere convenientes, un libro que se denominará: "Libro oficial del tabaco cubano". Este libro será impreso de una manera elegante y lujosa y estará redactado en los idiomas que la Comisión estime convenientes, ilustrándose con láminas, litografiadas en colores, de todas las marcas de tabaco habano elaborado en Cuba, que estén vigentes y debidamente registradas, con breve nota explicativa de la capacidad y condiciones de la manufactura y de la calidad del tabaco empleado. Llevará además, si es posible, litografía de las distintas vitolas con los nombres que usen las marcas respectivas consignando los nombres y títulos mercantiles y dirección de los cosecheros y almacenistas de tabaco que tengan este negocio establecido en Cuba de una manera regular dentro de las leyes.

Artículo IV.—La Comisión de Propaganda y Defensa del Tabaco Habano, podrá acordar, si lo creyera conveniente, que el "Libro Oficial del Tabaco Habano", además de las referencias que gratuitamente insertará en relación con fabricantes de tabaco, almacenistas y cosecheros a que se refiere el artículo anterior, pueda publicar, comercialmente, anuncios especiales, en cuyo caso, éstos se regularán por la tarifa que acuerde la Comisión. El producto que se obtenga ingresará en Tesorería Nacional para el fondo especial destinado a la Comisión de Propaganda y Defensa del Tabaco Habano y será invertido en mejorar los servicios de la misma.

Estos anuncios sreán exclusivamente de productos cubanos.

Artículo V.—El Libro Oficial del Tabaco Habano ostentará una certificación del Secretario de Agricultura, Comercio y Trabajo y otra del Secretario de Estado, acreditando la autenticidad de todas las marcas consignadas en el mismo como de legítimo, tabaco habano eleborado en Cuba, expresándose en dicha certificación que cualquiera otra marca que indique esa condición y no aparezca insertada en el Libro Oficial, el Gobierno de Cuba no garantiza su autenticidad como fábrica establecida en la República.

Artículo VI.—La Comisión de Propaganda y Defensa del Tabaco Habano tendrá el personal necesario para su trabajo, designándolo ese organismo con la aprobación del señor Presidente de la República.

Todo el personal que se nombre deberá probar su capacidad previamente y en la forma que determine el Reglamento y se limitará al número estrictamente indispensable para el trabajo que se encomiende a esta Comisión.

Los nombramientos del personal se harán por el Ejecutivo a propuesta de la Comisión Nacional de Propaganda y Defensa del Tabaco Habano.

Artículo VIII.—Se establecerán en las principales capitales y ciudades de mayor población y tráfico del Mundo, oficinas de exposición permanente de tabacos y cigarros habanos, así como de tabaco en rama y cualquier otro artículo procedente de ese producto. Para el establecimiento de las exposiciones permanentes a que se refiere este artículo, la Comisión podrá libremente adoptar el método o sistema que crea más práctico, en cuanto a la forma, local y todo lo que con dicha exposiciones se relaciona.

También la Comisión estará facultada para celebrar acuerdos con los vapores, hoteles y grandes establecimientos de artículos finos de todas partes del Mundo, para hacer exposiciones anexas a dichos establecimientos ,además de las exposiciones principales que se determinan en esta Ley.

En los casos que sea posible, podrán utilizarse de acuerdo con el Gobierno, los edificios de los Consulados como centros de información o exposición.

La Comisión tendrá de un modo general, el derecho a organizar todo este sistema de exposiciones en la forma que se establece en este artículo o en cualquier otra forma análoga que la experiencia o la práctica vayan sugiriendo.

Estas exposiciones deberán estar situadas en sitios principales de cada ciudad y exhibirán al público ejemplares de todas las marcas de tabacos y cigarros acreditadas en Cuba, así como de la rama del tabaco y sus derivados.

Al frente de dichas oficinas en cada país, se pondrá un empleado nombrado por el Presidente de la República a propuesta de la Comisión y la exposición estará bajo la alta inspección del Ministro o Cónsul de Cuba, que será el responsable principal de la buena marcha de sus oficinas. En estas exposiciones no podrán venderse los productos expuestos, pero sí se permitirá la distribución gratis de las muestras que a ese efecto envíen los fabricantes a los expendedores de tabaco en rama de Cuba y de acuerdo con las instrucciones recibidas.

De igual manera, se ofrecerán cuantos informes tiendan a facilitar la adquisición por el consumidor, de los productos y artículos expuestos y se darán, además, informes sobre el comercio, identidad, fabricación y consumo del tabaco y cigarro habano.

La Comisión Nacional de Propaganda y Defensa del Tabaco Habano, acordará, además, la oportunidad en que deban celebrarse las exposiciones, según la conveniencia y los recursos económicos de que se dispongan.

Artículo VIII.—El Libro Oficial del Tabaco Habano se publicará en una cantidad suficiente de ejemplares para que puedan remitirse a los principales Hoteles y Restaurants de las grandes ciudades de cada país, clubs y compañías de vapores, así como a las personas que tengan una alta posición económica o social en todos los países del mundo, a todos los viajantes, comisionistas comerciantes de tabaco en el extranjero.

Los Cónsules respectivos en cada país serán los encargados de esta distribución, siguiendo a ese efecto, las indicaciones de la Comisión, que reciba por conducto de la Secretaría de Estado, y cuidará de obtener los nombres de las personas y entidades a quienes deba ser dirigido el Libro Oficial del Tabaco Habano, con especificación en cuanto a la persona, de su condición social, económica, etc.

Artículo IX.—La Comisión Nacional de Propaganda y Defensa del Tabaco Habano podrá nombrar comisionados mercantiles del Tabaco que serán los encargados de inspeccionar los mercados, procedimientos de ventas, estudiar los gustos de los consumidores en materia de tabacos y cigarros, los aranceles de cada país, poniéndose en comunicación con los principales comerciantes de tabaco, para procurar acordar entendimientos con el mercado de Cuba y rendir mensualmente un informe detallado de sus gestiones e investigaciones y hacer una memoria anual que se imprimirá y en la que irán consignadas el producto de sus estudios y conocimientos con excepción de aquellos que el Gobierno crea más conveniente no publicar.

El número de estos comisionados no podrá ser en ningún caso superior a tres: uno para Europa, uno para la América y otro para el Asia.

El del Asia solamente se nombrará en el caso de que en el curso de los trabajos de la Comisión se vea su utilidad y conveniencia.

Los nombramientos se harán por el Presidente de la República.

Artículo X.—La Comisión de Propaganda y Defensa del Tabaco Habano formulará anualmente su presupuesto de gastos, en donde consignará los sueldos y las asignaciones correspondientes a cada servicio y este presupuesto parcial, si lo aprueba el señor Presidente de la República en la forma propuesta, se incluirá en los Presupuestos Generales de la Nación.

Los miembros de la Comisión no percibirán dietas ni retribución alguna por su trabajo, con excepción de los dos miembros de carácter técnico designados por el Ejecutivo.

Los empleados tendrán la retribución que a propuesta de la Comisión apruebe el señor Presidente de la República.

Artículo XI.—A fin de garantizar y facilitar en el extranjero el conocimiento de la autenticidad de los tercios y fardos de tabaco en rama procedentes de Cuba que se exportan, se dispone que todo tercio o fardo de tabaco en rama que se exporte, al ingresar en la Aduana para su exportación, se le ponga, por los empleados de la misma, en la forma que se crea más conveniente, uno o varios sellos que se denominarán "de garantía", con cuyos sellos se acreditará por el Gobierno de Cuba la legitimidad del tabaco contenido en el tercio o fardo. Esta Comisión estudiará la manera de que este sello resulte lo más visible y eficaz posible. La imposición del "sello de garantía será gratuita.

Artículo XII.—Para la ejecución de esta Ley, se crea un fondo especial que se obtendrá:

a) Por la consignación anual en presupuesto, de la suma a que se refiere el párrafo primero del artículo X de esta Ley, que no podrá exceder de cien mil pesos.

b) Por cualquier sobrante que resulte de la recaudación por concepto de los "sellos de garantía" que se imponen actualmente a las cajas de tabacos y cigarros elaborados que se exportan.

c) Con el producto de los anuncios a que se refiere el artículo IV.

La suma de dinero que se recaude por la consignación en presupuestos y recaudación autorizada, constituirá un fondo como cuenta especial en la Tesorería Nacional y no podrá ser destinado ni transferido ni usado para ningún otro fin que los indicados por esta Ley, cometiendo el delito de malversación de caudales públicos, el funcionario, que no diese cumplimiento a este precepto.

Artículo XIII.—El Ejecutivo, asesorado por la Comisión Nacional de Propaganda y Defensa del Tabaco Habano, redactará el Reglamento necesario para la ejecución de esta Ley, debiendo establecer todas aquellas medidas de carácter reglamentario que estime convenientes.

Artículo XIV.—A los industriales establecidos en territorio nacional que arrienden o permitan el uso de su marca en el extranjero, para la falsificación del producto nacional, les será retirada dicha marca.

Artículo XV.—Al industrial que se le pruebe que no usa las substancias o materias primas que afirmare emplear en la fabricación de sus artículos, le será cancelada la patente, sin perjuicio de las demás penalidades en que pueda incurrir.

Artículo XVI.—Quedan derogadas las leyes, órdenes, decretos y disposiciones vigentes, en la parte que se opongan al cumplimiento de la presente.

Artículo XVII.—Esta Ley comenzará a regir desde su publicación en la Gaceta Oficial de la República.

DISPOSICION TRANSITORIA

El Reglamento para la ejecución de esta Ley deberá dictarse dentro de los seis meses de su promulgación. Se autoriza al Ejecutivo Nacional para que, con cargo a cualquier cantidad disponible que existiere en el Tesoro, siempre que lo permitan las leyes, y por una sola vez, pueda disponer de una cantidad hasta veinte mil pesos, para el establecimiento de las oficinas de la Comisión Nacional de Propaganda y Defensa del Tabaco Habano y demás gastos que pueda ocasionar el cumplimiento de esta Ley, hasta la inclusión en presupuesto de las cantidades a que se refiere el párrafo primero del artículo décimo; autorizándosele asimismo para que en tanto no se consignen en presupuesto las cantidades necesarias para nombrar el personal a que la misma se refiere, pueda emplear al efecto, en comisión, los miembros de la carrera diplomática, consular u otros empleados de la Administración, o las personas que gratuita y honoríficamente quieren desempeñar esos cargos, o empleados que puedan ser pagados por las Asociaciones o instituciones particulares nacionales, interesadas en la ejecución de esta Ley. Todo ello en la forma que tenga a bien y en la oportunidad que crea conveniente dicho Ejecutivo Nacional.

Salón de Sesiones de la Cámara de Representantes, a los veinte y dos días del mes de junio de mil novecientos veinte y siete.

Los Jóvenes

Viene de la PRIMERA página

Solomón, Juan Miguel Hernández, Julián Araña y Laudelino González.

SE PRESENTO PEDRO RODRIGUEZ

El joven Pedro Rodríguez Abascal, contra quien había orden de detención, se presentó a las autoridades, prestando la fianza señalada y quedó en libertad. Los demás procesados han acudido también a prestar sus fianzas.

MEJORA LA SITUACION DE LOS DETENIDOS

Ha mejorado mucho la situación de los detenidos, al no ocurrir nuevos sucesos desagradables. Entre la gente de toga se decía hoy en la Audiencia que probablemente la causa será sobreseída, borrándose todas las diferencias surgidas.

Los doctores Ramón Zaydín y José Ambrosio Casabuena, que habían preparado recursos de Habeas-Corpus en favor de los detenidos, determinaron retirarlos ayer mismo, al conocer, por referencias, que había realizado el Juzgado de Instrucción investigaciones que acusaban absoluta tranquilidad, previendo que en tal caso era mucho menos comprometida la situación de sus defendidos.

INFORMES DE LAS POLICIAS

Los Cuerpos de Policía Judicial, Policía Especial del Gobierno Provincial y Policía Municipal, han rendido, por medio de sus jefes, informes al Juzgado, manifestando que estiman que no han sido los estudiantes detenidos y procesados los responsables de los hechos ocurridos. Esto es lo que hace pensar que sea sobreseída la causa.

GESTIONES DEL DOCTOR JUAN GRONLIER

Se propuso el gobernador de Matanzas, doctor Gronlier, celebrar la fecha de su santo realizando acciones generosas y, según tenemos entendido, hubo de manifestar, al hacer algunas gestiones en favor de los estudiantes, que "no quería que el día de su santo éstos estuvieran presos".

El gobernador, que conoce perfectamente todo cuanto ocurre en la provincia, sabe hasta la saciedad que el movimiento estudiantil no tiene más trascendencia que un escándalo como otros tantos producidos por el hervor de esa juventud que es toda arrestos, bríos y vehemencia.

SIMPATIAS POR LOS ESTUDIANTES

Fresco aún el recuerdo de su paso por las aulas universitarias, siente el doctor Gronlier vivas simpatías hacia la clase estudiantil, y en la tarde de ayer interpuso sus buenos oficios para lograr que se tomaran los hechos en su verdadero aspecto, sin concedérseles la extraordinaria importancia que al principio todos hubimos de concederle a los sucesos que se venían desarrollando.

AL DOCTOR GRONLIER SE DEBE

La armónica y patriótica solución dada al conflicto estudiantil se debe, sin disputa de ninguna especie, al doctor Juan Gronlier, y como han corrido versiones atribuyendo el éxito de la empresa a personalidades distintas, creemos de justicia hacer constar que, en rigor, merece los elogios más calurosos por sus gestiones.

NO ES CIERTO QUE ATARAN LAS CADENAS DE LA ESTATUA DE LA LIBERTAD

Por lo que atañe al buen crédito informativo de este periódico, tengo interés en manifestar que no es cierto que hayan aparecido atadas con un lazo negro las cadenas de la Estatua de la Libertad que está en el basamento del monumento erigido al Apóstol en el Parque Central, como se ha publicado. El corresponsal no se ha separado un momento de los centros informativos relacionados con los sucesos de estos días y tiene la seguridad de que todo cuanto ha ocurrido ha sido publicado en el DIARIO.

Desde hace muchos días los estudiantes estaban tratando de atar esas cadenas, que simula la estatua haberlas roto de un estrechón, y sostiene un pedazo, pequeño, en cada una de sus manos, abiertas éstas en cruz al nivel del pecho, agregándoles un trozo de cadena corriente, y ponerle un bozal en la boca; pero tuvo de ello conocimiento la policía y se estrechó la vigilancia, al extremo de que en uno de los edificios del frente estuvo apostado un vigilante de policía en el balcón, para sorprender a quienes trataran de hacerlo.

Esto también llegó al conocimiento de los estudiantes, y dejaron al guardia cogiendo sereno, apostado al balcón...—Carlos M. Gómez.

LOS ESTUDIANTES PRESOS EN MATANZAS

Ayer en el tren de la tarde regresó a esta capital el Dr. Ramón Zaydín, acompañado de los estudiantes universitarios que se encontraban detenidos en Matanzas, cuya libertad obtuvo.

Con el referido congresista venían los estudiantes Barceló, Suárez Rivas, Miguel Hernández y Antonio Castro Montejo.

La Carne de

Viene de la PRIMERA página

vecería La Tropical, hizo entrega al señor Alcalde Municipal de un chek por valor de quinientos pesos que, con destino al Cuerpo de Bomberos, le remitió la compañía que representa.

Este rasgo de La Tropical ha sido muy elogiado, dedicándole los periódicos locales calurosos comentarios muy halagadores para La Tropical.

EL DIRECTOR DE "EL NOTICIERO" ENFERMO

Se encuentra enfermo, de bastante cuidado, el querido y afectuoso compañero en la prensa señor Adolfo Orihuela, director de "El Noticiero".

Hacemos votos por el restablecimiento del estimado periodista.

TRABAJO EXCESIVO EN EL JUZGADO MUNICIPAL DEL NORTE

En el Juzgado Municipal del Norte de esta ciudad, a cargo del caballeroso y competente Juez Dr. Santiago Mencía y García, se está laborando intensamente en beneficio de la administración de justicia y del Erario Público, pues no obstante existir un trabajo abrumador no se han pedido nuevos empleados.

El señor Rubén Russinyol, encargado del Registro Civil y el Juez doctor Mencía, permanecen muchas veces hasta las doce de la noche en el Juzgado, despachando asuntos y haciendo inscripciones de nacimiento y defunción. Hay un promedio de 6 a 7 inscripciones al día.

La recaudación del Juzgado Municipal del Norte es mucho mayor que la de los otros Juzgados.

Carlos M. GOMEZ.

CASOS Y COSAS

LA FUMA LIMITADA

Todo ha sido limitado.
¡caray! en este Gobierno.
Nos limitaron la zafra,
con lo cual nos la partieron,
según opinión de algunos
que entienden un poco de eso.
Nos limitaron el póker,
que nos duró poco tiempo,
porque muchos jugadores
dieron en jugar abierto,
sin respetar, por lo tanto,
las cláusulas del Decreto.
Nos limitaron más tarde
la Prórroga, lo que hicieron,
porque la de cuatro añitos
no se la tragaba el pueblo
—¡aunque la de dos tampoco
la traga muy satisfecho!
Hoy parece que se han dado
cuenta de que prohibiendo
que se fume en los tranvías
se perjudica lo nuestro,
van a dejar que se fume
en los últimos asientos.
Es la fuma limitada,
lectores, ni más ni menos.
Dios quiera que no nos pase
lo mismo que con el juego,
que tuvieron que quitarlo
a poco de concederlo,
porque no se conformaban
con lo que daba el Decreto.
Permitirán que se fume
en los últimos asientos;
pero ya verán ustedes
como luego encenderemos
tranquilamente el tabaco
en todo el tranvía. El pueblo
es así: le dan la mano
y se coge todo el cuerpo.

Sergio ACEBAL

ALOCUCION DE UN HEROE

LEONIDAS, el héroe por antonomasia, el día que con sus trescientos espartanos, decidióse a contener el ejército de Jorges, el mayor que hábiase conocido en el mundo, terminó así su arenga en las Termópilas:—"¡Compañeros, os convido a cenar con Plutón!"—"El diluvio de flechas que va a caer sobre nosotros—dijo un soldado—va a obscurecer el sol"—"¡Mejor!—exclamó el héroe —¡Así pelearemos a la sombra"—Todo esto lo pronunció tan seguro de morir, como hoy lo están las señoras de salvarse de las complicaciones olorosas del sudor, usando la higiénica loción "Sudoral", que no mancha ni irrita y fué premiada con Gran Diploma de Honor en el Tercer Congreso de Sanidad Hispano. Fabricación de "Floralia", creadora del supremo Jabón "Flores del Campo".

Cuba Envía

Viene de la PRIMERA página

LAS CARACTERISTICAS DE ESTE CULTIVO

De aquellas afirmaciones recordamos algunas: el cultivo del café es más barato que el de la caña. No hay que sembrar todos los años. Las matas se conservan por mucho tiempo, rindiendo periódicamente su próvida cosecha. Las tierras, tierras selectas de aluvión, profundas, de enorme capa vegetal, tienen que estar situadas en las lomas, bajo el follaje y la sombra protectora de árboles corpulentos. No exije el cuidado ni la dedicación absorvente de la caña. Y el precio, en todos sentidos, aun en las épocas mejores, remunera y compensa de los afanes que proporciona, sin las cavilaciones que la siembra de la caña produce, generalmente sometida más que a las inclemencias del tiempo, a las especulaciones de los agiotistas extranjeros.

CUBA DEBIA PRODUCIR TODO EL CAFE QUE CONSUME

El señor Milá tiene enormes extensiones de tierra en la zona cafetalera de Guantánamo, plantadas del diminuto fruto aromoso. Día por día, de brazo con la naturaleza, ha ido arrancándole sus secretos y poniéndolos al servicio de las mejores y los más adelantados procedimientos de cultivo. Muchos de los individuos y las viejas familias a quiénes él compró tierras de aquellas y que a su vez se lanzaron en el torbellino de producir azúcar hoy están arruinadas. Y nunca las lamentaciones han podido indemnizarlas del perjuicio enorme de haberse equivocado en cuestión tan vital como la subsistencia del capital y los medios de vida que antes tenían.

—Cuba, nos dijo una vez el señor Milá, no producirá nunca todo el café que para su consumo necesita. Y si pudiera abastecer la demanda del mercado local a los buenos precios que el café tiene generalmente en nuestro país, aun le quedaría franqueada la puerta de la exportación para todo el mundo, rivalizando con los demás países productores y con mayores libertades que las que tiene en la actualidad acerca del azúcar.

UNA RIQUEZA MEJOR REPARTIDA Y MAS CUBANA

Aquellas cumbres que rasgan las nubes, aquella Sierra Maestra admirable, con sus paisajes asombrosos, están llenas de cafetales, que constituyen la industria más estable, más sana, mejor productiva de Oriente. Y en estos últimos diez años, ha sido asombroso el retorno que el cubano ha hecho al cultivo de nuestros abuelos, en lo que hubo una riqueza más amplia y mejor repartida, libre de absorventes especulaciones, en forma más adecuada al fomento de la fortuna de pequeños agricultores. Las arrias de pequeños mulitos, que trepan como gatos por las cuestas pedregosas y empinadas de aquellas enormes montañas, bajan todos los días al fácil mercado de la ciudad y los llanos el cultivo; el café de fácil salida, que según la expresión de Milá es oro molido, que todo el mundo quiere.

El café, que Cuba tiene que adquirir de Santo Domingo, de Puerto Rico, del Brasil y de otros pueblos y de tan superior calidad como el de aquellos, puede producirse en Cuba, dejando en la circulación económica del país, enorme cantidad de millones, que anualmente salen a enriquecer otros pueblos. Bien haría el gobierno ayudando esta vieja industria cubana, de tantos y tan positivos rendimientos.

El Canal

Viene de la PRIMERA página

obras de construcción del canal provisional de conducción de las aguas captadas en Aguada del Cura hasta Vento, de 3.500 metros de longitud, mixto de canal "Armco", de 60 pulgadas de diámetro sobre estructura de madera, con el de hormigón hidráulico en el cruce por el Asilo de Dementes en el último tramo hasta llegar a las Tazas de Vento. También se construirá un depósito de hormigón, de 6 metros de diámetro, y 2 sifones con sus torres de igual material.

En estos trabajos se viene utilizando más de 400 obreros, cuyo número se irá aumentando a medida que llegue la tubería de 36 pulg. de diámetro y piezas especiales de hierro fundido para la misma, que han sido pedidas a los Estados Unidos y que se espera estén al pie de las obras a fines de la próxima semana.

El Dr. Céspedes se viene ocupando personalmente de todo lo que concierne a esta obra, a fin de que quede terminada cuanto antes.

Conoce la Judicial

Viene de la PRIMERA página

procediese a la detención y conducción del acusado a este Cuerpo, cosa que verificaron poco después. Expuso el acusado Gómez Obregón que durante los últimos años fué llamado por Francisco Rucabado por lo que embarcó hacia Cuba, yendo a residir junto con él a la casa Dolores 69, siendo últimamente su apoderado. Recientemente Francisco manifestó al Dr. Esteban Francisco Beci, que era su notario y letrado director, que deseaba hacer testamento y a ese objeto le dictó una minuta, pero como después le manifestara que deseaba fuera su albacea y su hermano, Dr. Lorenzo de Beci en segundo lugar, el Dr. Esteban Francisco de Beci trasladó la minuta dictada por Rucabado al abogado Adolfo Delgado Longa, quien solo dictó un testamento abierto, leyéndosele a Francisco por si tenía que hacerle alguna observación.

Francisco Rucabado después de haberse empapado en cuanto decía el testamento, quedó conforme, y el día 3 de junio, pocas horas antes de su muerte, llamó al Dr. Beci y no pudiendo encontrarlo, el Dr. Delgado se trasladó a su domicilio de Dolores 69, y una vez allí, en presencia de tres testigos que habían sido avisados para otorgar el testamento, y de los doctores Daniel Milanés y Guillermo Salazar, que se encontraban a la cabecera del enfermo, por estar éste grave, firmó en completo estado normal de sus facultades mentales, el testamento, después de que éste fué leído nuevamente a presencia de los testigos

Una vez ocurrido el fallecimiento de Rucabado, y tan pronto despacharon en el Registro de últimas voluntades, la certificación de no haber otorgado otro testamento, lo cual no hicieron hasta el sábado 11 de junio, que se otorgó por el declarante un poder al Mandatario Judicial Sr. Carlos Tarafa, para que iniciara las correspondientes diligencias con arreglo a la Ley, cosa que se verificó en el Juzgado Municipal del Centro, ante el Juez Dr. Chacón, quien aprobó la testamentaría, remitiéndola al Dr. Adolfo Delgado para su protocolización.

Corridos los trámites de la testamentaría y protocolizado el testamento, quedó como albacea del Sr. Francisco Rucabado y único representante de éste, el Sr. Esteban Francisco de Beci, como herederos usufructuarios, el que declara, y cuando él fallezca, serán herederos otros parientes lejanos de Francisco Rucabado.

Agrega el acusado Gómez Obregón, que el fallecido Francisco Rucabado, estaba enemistado con su hermana Isabel Rucabado residente en España, al punto de no haberle querido pagar para molestarla, $4.000 a que ascendía la herencia de la hermana de ambos, nombrada Rafaela, cuya suma ordena en el testamento que se le pague.

Por último quiere hacer constar Gómez Obregón, que Isabel Rucabado no sabe leer ni escribir, siendo por consiguiente imposible que ponga cables debidamente autorizados y siendo también muy dudosos los poderes que pudiera otorgar.

Y que desde que ocurrió el fallecimiento de Rucabado, viene siendo objeto de amenazas por parte del Sr. Benjamín Pardo, diciéndole que lo denunciará a la justicia si no le entrega la mitad de los valores que guardaba Rucabado en la caja.

También dijo que tiene presentada una denuncia ante el Sr. Fiscal del Tribunal Supremo, contra unos individuos que dicen nombrarse Manuel Robles, Elía González y una señora como de 30 a 40 años, que dice pertenecer al Cuerpo de la Policía Secreta Nacional, quienes se le presentaron hace tres o cuatro días, mostrándole una denuncia que formularán en su día, si no entrega la cantidad de $10,000 en efectivo y un pagaré por $20.000, creyendo que Benjamín Pardo pueda ser el instigador.

Se le dió cuenta al Juez de Instrucción de la Sección Cuarta.

El Rector de la Universidad Nacional doctor Averhoff y el doctor Carlos Miguel de Céspedes, Secretario de Obras Públicas, examinando en unión del señor Ramírez Ovando, Ingenier o Jefe del Negociado de Construcciones Civiles y Militares, los planos de las obras de mejoramiento de la Universidad Nacional.

El Notable

Viene de la PRIMERA página

y como todo lo que es axiomatico y obedece a leyes físico-mecánicas inmutables, el molino rindió su labor satisfactoriamente, impulsado por la corriente de un ventilador casero aplicado a sus aspas.

YA FUNCIONAN UNOS CUANTOS DE ESTOS MOLINOS...

De este aparato, ya hay algunos ejemplares funcionando en fincas de amigos míos en las Villas, nos dijo el doctor Lavallé. Mi finalidad ahora es fabricarlo en alta escala, no sólo para hacer asequible su adquisición por todos los que lo deseen, sino para hacer posible la resolución de un problema nacional que nos agobia: la falta de regadío en nuestros campos origen de males sin cuento y acaso de la falta de desarrollo adecuado de la agricultura que no corre parejas en nuestro país con los demás progresos que hemos obtenido y de cuyo mal se resiente Cuba, cuya característica es la de ser un país esencial, fundamentalmente agrícola.

PROPORCIONA FUERTES CAUDALES DE AGUA

Con este aparato, continuó diciéndonos el doctor Lavallé, puede obtenerse la cantidad de agua que se necesite, los caudales que sean precisos, no el chorrito esmirriado y débil de precisión en una casa de familia, sino la potente corriente contínua que alimente los campos sedientos de grandes plantaciones por medio de métodos sencillos que están al alcance de las inteligencias más vulgares. Uno de los caracteres diferenciales es en este molino que con sólo cambiar el tamaño de una piececita del cigueñal, se puede aumentar a discreción el volumen de agua, sin que el costo del aparato varíe por eso, ni sea preciso realizar ninguna otra modificación en el mismo.

RENOVACION PARA MEJORAR, POR EL ESFUERZO PROPIO

Y efectivamente es así y la demostración es matemática como una fórmula incontrovertible. El doctor Lavallé tiene de su aparato un perfecto dominio, porque este hombre, antes de ser togado fué mecánico, oficio que constituyó su medio de vida en la juventud primera y en cuyos yunques, fraguó su carácter y su espíritu, culturándose después, hasta ocupar puestos relevantes en la política: ha sido Consejero en las Villas y candidato a Representante. Acaso a esto se debe su desviación, puesto que ese invento en su sencillez extraordinaria representa genio creador, que no es una cosa que se adquiere en los libros, ni que hallemos al doblar la esquina.

—Mi invento, terminó diciéndonos el doctor Lavallé aunque ahora es cuando se ha patentado tiene unos veinte años y muchos amigos han sido favorecidos por algunos de ellos en sus fincas sin costo alguno, sirviéndome como una demostración de eficiencia y para ir mejorándolo a través del tiempo.

VENTAJAS Y CARACTERISTICAS DEL INVENTO

Este aparato no sufre interrupción; no se oxida; no es susceptible de romperse. Pudiera afirmarse que una vez andando sólo por el desgaste al cabo de muchos años tendría que relevarse.

Y tiene la ventaja de que admite cualquier género de bomba adaptada al eje central de la succión, lo que lo simplifica extraordinariamente y lo pone al alcance de todo el mundo.

El doctor Lavallé ha recibido en estos últimos tiempos ofertas interesantes para que ceda o venda la patente, pero no se ha decidido por ninguna, entre las que figuraban algunas compañías americanas, siempre con la espeprapnza de poder obtener el capital pequeño, pero indispensable para la explotación directa y que la fabricación sea cubana, y puesta al alcance de los campos de Cuba, tan necesitados de cualquier medio que los independice de las nubes y no hacer depender el éxito de sus cosechas de que llueva o no llueva, que a lo mejor ocurre, como este año, que la sequía se prolonga siete meses, agostando los terrenos más fecundos y arrastrando a la miseria a hombres que han luchado a brazo partido con la naturaleza.

El Ilustre

Viene de la PRIMERA página

corre en misión artística las ciudades principales de la Isla, donde ha trabajado intensamente y a donde ha impuesto su arte exquisito de fino dibujante.

Estuvo en la ciudad de Santiago de Cuba, donde ofreció a la culta y distinguida sociedad de esa capital una exposición de la mayor parte de su obra hecha en Cuba, habiendo recibido de la alta crítica de esa región unos elogios muy sinceros y merecidos.

En Santiago de Cuba, el dibujante madrileño, obtuvo además del éxito como expositor, otro, no menos apetecible. Hizo sesenta retratos a las principales personalidades Santiagueras y a las señoras y señoritas más distinguidas de Oriente. Entre los cuadros que ejecutó podemos anotar el del Gobernador Sr. Barceló y el del Alcalde, Sr. Arnaz.

Ha expuesto con igual éxito en Camagüey, donde pudo llevar al papel, con mano emocionada, los maravillosos ojos y las intensas pupilas de la mujer camagüeyana.

El éxito ruidoso lo acompañó por Matanzas y otros lugares donde llevó su arte fino y delicado.

El Sr. Sánchez Felipe, que es un artista enamorado de su arte, acaba de regresar de la ciudad legendaria y austera por excelencia plena de evocaciones de tiempos pasados de la época colonial, la ciudad villaclareña de Trinidad, que le ha servido como una nueva fuente de inspiración emocional.

Toda la obra de cuatro años del dibujante español, se expondrá al público, en la noche de hoy a las 8 y media, en el salón de Exposición del DIARIO DE LA MARINA, cedido graciosamente al Sr. Sánchez Felipe, por esta Empresa periodística.

La obra del renombrado artista es extensa, cuenta con más de ochenta dibujos a pluma y lapiz, seis acuarelas y un oleo. Casi toda esta obra es de asunto cubano ejecutada durante el tiempo que el artista recorría nuestra República.

El Sr. Sánchez Felipe expondrá en esta casa sus obras durante quince días; terminada la exposición estará brevemente en la Habana, y luego partirá rumbo a Sur América, donde piensa llevar su admirable labor, e imponer su gran talento en las capitales sur-americanas.

Dados los merítos técnicos, artísticos y personales del notable dibujante; conocida su obra y apreciada en su justo valor, veremos el salón de Exposiciones del DIARIO en la noche de hoy, muy concurrido, pues el Sr. Sánchez Felipe cuenta en esta ciudad con muchos amigos, admiradores de su arte exquisito y personalismo.

ESTADO DEL TIEMPO

Viene de la PRIMERA página

Oeste del Golfo de México: Vientos de moderados a frescos. Parcialmente nublado. Lluvioso en la región Sud.

Mar Caribe y Paso de los Vientos: Vientos de moderados a frescos. Parcialmente nublado.

LA RENOVACION DE JUNTA DIRECTIVA DE LA ASOCIACION DE "AMIGOS DE LA ESCUELA DE MEDICINA"

Evolución que ampliará sus beneficios a la juventud estudiosa y a los médicos noveles. — Manifestaciones del Dr. Solano Ramos

Próxima la época en que se efectuará la renovación de Junta Directiva en la Asociación Amigos de la Escuela de Medicina hemos abordado al infatigable y triunfal secretario de la misma, doctor Solano Ramos, libre ya de los problemas rectorales que antes le embargaban.

El joven—Decano no es paradoja—nos acogió con su peculiar afabilidad, propicio siempre a favorecer cualquier información periodística que de él se solicite.

Su fácil verba sabe ser—para estos menesteres—generosa, aunque su delicadeza le hace confesarse favorecido. Gentileza mayor...

—Hay algo más que renovación de la actual Directiva, por precepto reglamentario, nos dijo amablemente Solano Ramos. Lo primero será cambiar el nombre a "nuestra" Asociación, que en el nuevo ciclo de labor se denominará "Amigos de la Facultad de Medicina".

El doctor Solano Ramos ha visto en la vaguedad de una mirada la incomprensión natural del profano, apresurándose a "iluminarnos".

—De este modo—nos dice, puntualizando el por qué y el para qué del cambio de nombre—la acción tutelar de la Asociación alcanzará por igual a las cuatro Escuelas que integran "nuestra" Facultad: Medicina, Farmacia, Veterinaria y Cirugía Dental.

Asentimos, respirando mejor al ver claro lo que antes no lo era. Evidentemente, este Decano "sabe dónde le aprieta el zapato" y evidentemente gusta de amparar por igual a "sus" cuatro Escuelas facultativas.

—Además—agrega, "entrando en materia"—será ampliada la Junta Directiva y de doble manera: con elementos altruistas, que—sin ser profesionales o siéndolo de otras Facultades—tanto bien pueden hacer a "nuestra" Asociación, y será nombrado, con igual carácter, un Comité de Damas, del que ni yo mismo sé cuánto y bueno es dable esperar en pro del auge y solvencia de la futura Asociación Amigos de la Facultad de Medicina.

—Por lo pronto—Solano Ramos lo afirma como rectificación incontenible a su pretensa inseguridad—por lo pronto ese Comité de Damas organizará una función benéfica que se verificará en el próximo mes de septiembre, cuyo producto, sumado con el importe de los donativos—ya tengo soberbias ofertas—de hombres de negocios y personas acaudaladas que ya conocen la trascendental y benéfica labor social que realiza "nuestra" Asociación, permitirán enviar DIEZ JOVENES MEDICOS a ampliar estudios en el extranjero, así como sufragar los gastos que origine la permanencia en nuestro país de profesores que ya son celebridades, como Pitaluga, Pi y Suñer, Marañón, Escudero, cuyos viajes están convenidos ya para los meses de septiembre próximo a febrero de 1928...

Osamos interrumpirle, a pesar de la respetuosidad que nos merece el doctor Solano Ramos, naturalmente.

—¿Viene, de verdad, el doctor Marañón?

—¿Cómo si es verdad?—repite risueño y complacido el "autor" del nunca bien celebrado viaje del doctor Sayé.

Y agrega, con visible y aun extraordinaria complacencia:

—Viene, ciertamente, el doctor Marañón: puede usted asegurarlo a los lectores del DIARIO DE LA MARINA.

UN HOMBRE MUERTO Y VARIOS HERIDOS AL VOLCARSE UN AUTOMOVIL AYER EN EL CAMINO DE JICOTEA A C. DE AVILA

Cuatro individuos han sido detenidos por creérseles autores de la exigencia de dos mil pesos al propietario de Coliseo Francisco Menéndez Solís. Suicidio de una joven en Guanajay

MALHECHORES DETENIDOS

COLISEO, junio 24. DIARIO, Habana. Con las presentes líneas voy a ampliar mi telegrama anterior, relativo al delito de exigencia de dinero cometido con el señor Francisco Menéndez y Solís, propietario de esta población, a quien los ladrones exigieron la entrega de dos mil pesos.

Como presuntos autores han sido detenidos Hilario Sánchez y Pedroso, Leopoldo Fernández, Brígido Echevarría y Domínguez y Lino Diago y Carrillo, todos de la raza de color y residentes en esta zona.

Se asegura que otras dos personas están comprometidas en esta exigencia de dinero, creyéndose que sea ordenada su detención de un momento a otro. La detención de los individuos mencionados se llevó a cabo por el policía de la Secretaría de Gobernación señor Arturo Castellón, en unión del Sargento de la Guardia Rural, señor Alvarez y del soldado señor José R. Prado.

El lugar señalado por los salteadores para que se les depositara los dos mil pesos, fué la primera alcantarilla de la carretera de este pueblo a San Miguel de los Baños, siendo detenidos los acusados antes del día y de la hora indicada para recoger el dinero.

El caso se ha puesto en conocimiento del Juez de Limonar—Corresponsal.

UN MUERTO Y TRES LESIONADOS EN ACCIDENTE AUTOMOVILISTICO

CIEGO DE AVILA, junio 24. DIARIO, Habana. Acaba de ocurrir un desgraciado accidente automovilístico en el camino de Jicotea a esta población, resultando lesionadas varias personas.

Jóvenes de Ciego de Avila estaban celebrando en automóvil la festividad de San Juan, volcándose la máquina cerca del lugar conocido por Arroyo de los Negros.

Resultó muerto el conductor del automóvil, joven Modesto Morgado, que era empleado del Central Ciego de Avila. Los heridos se nombran Augusto de la Hoz, Santiago López y Miranda y Luciano Gutiérrez.

Modesto Morgado formaba parte de familia muy estimada en esta ciudad, pues su padre, el señor Serafín Morgado, es persona de gran arraigo aquí.

Numerosas visitas concurren a la casa mortuoria, para dar el pésame a los familiares del infortunado Modesto Morgado.—Luzán, Corresponsal.

Comisión Bancaria

La sesión celebrada el día 24 del actual fué presidida por el doctor Santiago Gutiérrez de Celis, asistiendo los doctores Lamar y la Torre.

De acuerdo con las instrucciones recibidas por los señores Comisionados, el secretario dió lectura a un proyecto de escrito de demanda para cobrar por la vía judicial lo que adeuda al Banco Nacional de Cuba el Ferrocarril del Noroeste S. A. y otros ,acordando la Comisión quedase dicho escrito en poder del Presidente de la misma para su estudio.

Quedó enterada la Comisión de haberse dado de baja en el Ayuntamiento de Guamacaro el central Limones, por concepto de contribución industrial.

A escrito del doctor Alejandro Rivas Vázquez, a nombre de la Central Australia, S. A., por el que como medida provisional mientras se resuelvan las peticiones que ha hecho dicha Compañía relacionadas con los créditos que gravan sus propiedades a favor del Banco Nacional de Cuba, pide se prorrogue el actual convenio por dos o tres años más, se acordó que quede sobre la mesa el asunto para el estudio de los señores Comisionados.

Se aprobó el pago de dividendo al acreedor del Banco Nacional de Cuba, señor Alberto Morejón.

Se aprobó el acuerdo de la Junta Liquidadora del Banco Penabad Areces y Ca., S. en C., por el que resuelve hacer una nueva convocatoria a los acreedores de dicho Banco para que aquellos que no hubiesen presentado los títulos justificativos de esos créditos, lo hagan dentro del término de treinta días hábiles, con apercibimiento de ser declarados morosos a los efectos del artículo 1111 del Código de Comercio antiguo, si así no lo hacen en su caso, con la penalidad que señala el artículo 1112 del propio Código, por el que se dispone que los acreedores que presenten sus títulos de crédito con posterioridad a la distribución del Haber de la quiebra no serán oídos, perdiendo todos sus derechos.

También se dió cuenta con un Memorandum presentado por el doctor Antonio Arturo Sánchez de Bustamante a nombre del Chase National Bank, proponiendo una transacción del crédito reconocido a favor de ese Banco, como sucesor del American Foreign Banking Corporation, por la Junta Liquidadora del Mercantile Trust Company, acordando la Comisión que luego que se ratifique dicho escrito por persona que acredite estar autorizada legalmente para representar a The Chase National Bank y se remita relación de los valores que posee ese Banco como garantía de la deuda del Mercantile Trust Company, se proveerá lo que corresponda.

También conoció la Comisión de la multa de $20 diarios impuesta al Central Limones por el Jefe Local de Sanidad de Guamacaro por no haberse ejecutado ciertas obras ordenadas por dicho jefe local de Sanidad. La Comisión con vista de que oportunamente se trasladó la petición del jefe local de Sanidad de Guamacaro al señor Secretario de Sanidad y Beneficencia para que por éste se procediera a realizar esas obras, ya que el Central Limones es propiedad del Estado, acordó hacerle saber a dicho jefe local de Sanidad lo actuado por la Comisión en este sentido, para que deje sin efecto la multa impuesta, y al propio tiempo trasladar todo lo actuado al señor Secretario de Sanidad para su conocimiento.

De Sierra Morena

EN LA ACADEMIA "ORBON"

Brillantes y lucidos exámenes.

Fueron celebrados días pasados en la Academia Orbón, que dirige con notable acierto y muy dignamente la bella señorita Adelfa Rego Machinea.

Asistieron a este acto el maestro Orbón, su secretario y el profesor Herminio Blasco.

En dichos exámenes obtuvieron nota de sobresaliente en primer año de solfeo las señoritas Hilda Abón Farrés, Lydia O'Farrill Sáez, Blanca Cantillo Cantillo y Alejandrina O'Farrill Sáez.

En preparatoria: Pilar Fernández Aguiar, Lydia O'Farrill Sáez, Hilda Abón Farrés, Alejandrina O'Farrill Sáez y Blanca Cantillo Cantillo.

En primero y segundo año de piano: Alejandrina O'Farrill y Sáez.

Resultaron unos exámenes excelentes, en los que las alumnas demostraron plenamente sus profundos y perfectos conocimientos.

Nos place felicitar a las mencionadas alumnas por el rotundo éxito obtenido.

Felicitación que hacemos extensiva a la señorita Rego por la exquisita preparación de que las hizo objeto y que mereció los plácemes del Tribunal examinador.

X.

ANUNCIESE EN EL "DIARIO DE LA MARINA"

M.E.C.D. 2016

¡La FRICCION conquistada!

LA FRICCION — enemigo mortal de toda máquina — ha encontrado por fin su vencedor. Jamás volverá este gigante destructor a desatar sus iras contra el motor de su automóvil. "Standard" Motor Oil (aceite lubrificante) al extender su manto protector sobre todas las piezas movibles, ha triunfado completa y definitivamente. ¡La fricción ha sido conquistada!

Lo que hace el "Standard" Motor Oil

Cuando usa Ud. "Standard" Motor Oil, las paredes de los cilindros del motor están en todo tiempo protegidas por una capa de aceite, delgada pero resistente, antes del arranque, durante y después del recorrido— en todo tiempo — no volverá Ud. a saber lo que es un cilindro rayado.

El "Standard" Motor Oil forma un sello perfecto alrededor de los anillos de los émbolos, evita el paso del combustible al cárter, el adelgazamiento del aceite y la consiguiente pérdida de fuerza.

Con esta "capa protectora" de aceite entre todas las piezas movibles, los metales no pueden frotar unos contra otros.

Para obtener lubrificación perfecta Use "Standard" Motor Oil

Las propiedades fundamentales que hacen que el "Standard" Motor Oil sea sin igual entre todos los demás aceites para motor, son:

1. **Su Pureza** — la ausencia absoluta en su composición de ceras, alquitranes y otras substancias extrañas, lo que garantiza su alto grado de eficiencia como lubrificante.
2. **Su Uniformidad** — la calidad del "Standard" Motor Oil que garantiza un aceite perfecto, uniforme, igual donde quiera que se encuentre — un litro de "Standard" Motor Oil, *no importa en donde se obtenga,* es idéntico a otro de esta marca.
3. **Su Durabilidad** — la característica que permite al "Standard" Motor Oil retener por largo tiempo su "super-oleaginosidad" aún bajo condiciones de calor o frío excesivos, lo que asegura la presencia de una capa de aceite entre las piezas movibles del motor en *todo* tiempo y en *todo* clima.

Para que el motor de su automóvil rinda eficiente servicio por tiempo considerable, llénelo con "Standard" Motor Oil periódicamente. Busque el garage que tenga la marca "Standard" — círculo y franja, y visítelo cada 1000 o 1500 kilómetros de recorrido. Nunca volverá Ud. a preocuparse de la fricción.

"Guíese por esta marca"

MOTOR STANDARD OIL MARCA REGISTRADA

Standard Oil Company of Cuba

"STANDARD" MOTOR OIL

M.E.C.D. 2016

Mercado de Cambios

NUEVA YORK, Junio 24.—(AP)
INGLATERRA: Libra esterlina. Par 4.86.6.
Vista .. .. 4.85. 5|16
Cable ... ... 4.85.11|16
Cable 4.81⅜
.....27890ú6N6 7890ú6N6 7890ú6 ó ó
ESPAÑA: Par 19.3 cenavos por pesea.
Vista 16.91
FRANCIA: Par 19.3 centavos por franco.
Vista 3.91½
Cable 3.91⅝
SUIZA: Par 19.3 centavos franco.
Vista.. .. .. 19.25
BELGICA (Belga (nueva moneda) Par 13.88.
Vista 13.88
ITALIA: Par 19.3 centavos por lira
Vista 5.77½
Cable 5.78
SUECIA: Par 19.3 centavos por corona.
Vista.. .. .. 26.79
HOLANDA: Par 40.42 centavos por florín.
Vista 40.03¼
GRECIA: Par 19.3 centavos por dracma.
Vista 1.35½
NORUEGA: Par 26.8 centavos por corona.
Vista 25.89
DINAMARCA: Par 26.8 cenavos por corona.
Vista 26.72½
CHOCOESLOVAQUIA: Par 20.3 centavos por dinar.
Vista.. .. .. 2.96
YUGOESLAVIA: Par 19.3 centavos por dinar.
Vista 1.76
RUMANIA: Par 19.3 centavos por len.
Vista 0.59½
POLINIA: Par 19.3 centavos por zloty.
Vista.. .. .. 11.20
ALEMANIA: Par 23.82 centavos por marco.
Vista.. .. .. 23.69
AUSTRIA: Par 14.07 centavos por chelín.
Vista 0.14.08
JAPON: Par 49.8 centavos por yen.
Vista 47.37½
CHINA: Par 70.278 por tael.
Vista.. .. .. 62.50
ARGENTINA: Par 42.40 centavos por peso.
Vista 42.50
BRASIL: Par 32.40 centavos por mil reis.
Vista 11.81¼
MONTREAL: Par 100 centavos por dólar.
Vista 99.87½

PLATA EN BARRAS

NUEVA YORK, junio 24.—(AP)
Plata en barras 56½

BOLSA DE MADRID

MADRID, junio 24:—(AP)

	Pesetas
Libra esterlina	28.55
Franco	22.95

BOLSA DE BARCELONA

BARCELONA, junio 24:—(AP)
El dollar se cotizó a 5.88 pesetas.

BOLSA DE PARIS

PARIS, junio 24:—(AP).

Los precios de los valores cotizados hoy en esta Bolsa estuvieron irregulares.

	Francos
Renta del 3 por 100	58.40
Empréstito del 5 por 100 ..	75.40
Cambios sobre Londres	124.02
El dolar se cotizó a . . .	53¾

BOLSA DE LONDRES

LONDRES, junio 24.—(AP).

En esta Bolsa se cotizaron hoy los siguientes valores:

United Havana Railway	74½
Consolidados por dinero	54¼
Empréstito Británico del 5 por 100	100⅝
Empréstito Británico del 4½ por 100	95⅝
por 100	42

Clearing-House

Las compensaciones efectuadas ayer entre los Bancos asociados al Clearing House de la Habana ascendieron a la cantidad de $2,056,173.79.

Celebró Sesión la Asociación de Productores de Piedra Picada

Bajo la presidencia del doctor Angel Justo Párraga, con asistencia de los señores Luis Estéfani, Rafael Rubí, Bernardino Crespo, Manuel Alvarez, Méndez, Gomis y Ca., Regelio C. Novo, E. Castillo y Antonio Vals y Ca., y actuando de secretario el doctor Alfredo O. Ceberio, celebró sesión extraordinaria la Asociación de Productores de Piedra Picada, en el Salón de Actos de la Asociación Nacional de Industriales de Cuba.

Sobre los dos extremos objeto de la citación, medidas de la piedra y garantías para el cobro de las cuentas, se tomaron los siguientes acuerdos:

Medidas de la piedra que se venda: Se acordó en principio llevar a efecto una cubicación de todos los vehículos dedicados al tiro de piedra, a fin de conocer la capacidad exacta de cada uno, para cobrar en cada caso la medida justa que cada carro pueda tirar.

Garantías para el cobro de cuentas: También se acordó en principio que todos los señores asociados envíen a la Secretaría relación de clientes morosos, con especificación de los adeudos pendientes, a fin de circular los mismos entre dichos asociados, los cuales están obligados a no vender piedra alguna a tales individuos hasta tanto no paguen a los acreedores asociados el importe de sus adeudos.

Se acordó igualmente convocar a todos los productores de piedra picada para el próximo martes día 28 del actual, a las cuatro de la tarde, en el lugar de costumbre, Manzana de Gómez 342, para que den su conformidad a los acuerdos precedentes y tomar aquellos que demanden los intereses asociados.

Mercado de Víveres

NUEVA YORK, junio 24.—(AP).
En este mercado se cotizaron hoy los siguientes artículos.
Trigo número 2 rojo de invierno: por bustel: 1.52½.
Trigo número 2 duro de invierno: por bushel: 1.59¼.
Maíz para la exportación: por bushel: 1.09⅝.
Centeno número 2: por bushel a 1.22¾.
Avena blanca por bushel de 0.56 a 0.71½.
Harina por barril de 7.40 a 7.80.
Grasa amarilla: por libra de 6 5|8 a 6 3|4.
Aceite óleo: libra 9.75.
Aceite semilla de algodón: por libra: 9.00.
Afrecho por tonelada de 24.50 a 25.50.
26.00.
Heno número 2: por tonelada de 22.00 a 23.00.
Manetca refinada por libra 13.95.
Papas número 1: por barril de 3.75 a 4.50 a 7.75.
Arroz Fancy: por libra de 8 a 8 1|4
Frijoles Kidney: por libra 7.35.
Bacalao: por libra de 7.50 a 8.50.
Cebollas por bushel de 1.60 a 1.75.

Colegio de Corredores

COTIZACION OFICIAL DEL DIA 24 DE JUNIO

Cambios	Tipos
S|E. Unidos cable	7|64 Pr.
S|E. Unidos vista	5|64 Pr.
Londres, cable	4.86 ½
Londres, vista	4.85
Londres 60 días vista ..	—
París cable	3.93
París vista	3.92
Bruselas vista	13.91
España cable	17.00
España vista	16.99
Italia vista	5.78
Zurich vista	19.26
Hong-Kong vista	49.20
Amsterdam vista	40.06
Copenhague vista	—
Christiania vista	—
Estocolmo vista	—
Montreal vista	—
Berlín vista	—

Mercado de Bonos

BONOS CUBANOS
NUEVA YORK, junio 24 (AP).

	Alto	Bajo	Cierre
In. Tel and Tel	137½	136¼	136⅝
Cuba9 5 1|2 s. 1953..			102
Cuba 5 1|3 s. of 1953		102	102
Cuba Ex 5 s 1944..			101
Cuba Ex. 5 s. 1949..			101
Cuba Ex 4 1|2 s 1949..	95	95	[illegible]
Cuba RR. 5 s. 1952	96¼	96¼	96¼
Hav. Elec. 5 s 1952..			97

VALORES AZUCAREROS
NUEVA YORK, junio 24 (AP.)

	Alto	Bajo	Cierre
Amer Sugar. — 200	88⅝	88½	88½
C. A. Sugar.— 400	23½	23¼	23½
C. Cane Sugar	SIN COTIZAR		
C. Cane S. pf. 800	37	36⅜	36⅜
P. Alegre Sug. 1300	39⅝	38¾	39⅜

BONOS DE LA LIBERTAD
NUEVA YORK, junio 24 (AP.)

	Alto	Bajo	Cierre
Liberty 3 1|2 s	101.1	100.31	101
1o. 4 s..	—	—	—
2o. 4 s..	—	—	—
1o. 4 1|4 s . .	103	102.30	103
2o 4 1|4 . . .	100.14	100.13	100.14
3o. 4 1|4 s . .	100.30	100.29	100.30
4o. 4 1|4 s . .	103.25	103.23	103.23
U. S. T. 4 s . .	108.20	108. 3	108.20
U. S. T. 4 1|4 .	113.20	113. 3	113.20
U. S. T. 3 3|4 .	105.20	105. 3	105.20

BONOS INTERNACIONALES
NUEVA YORK, junio 24 (A.P.)

	Alto	Bajo	Cierre
Burdeos 6 % 1934	97½	97½	97½
Lyon 6 por 100 1934	97¼	97¼	97¼
Marsella 6 % 1934	97½	97½	97½
Alemania 7 % 1949	106⅛	106	106⅛
Francia 7 % 1949	104¾	104	104
Holanda 6 % 1954	103¼	103¼	103¼
Argentina 6 % 1957	100	99½	100
Chile siete % 1942	100½	100	100¼
Checo - Slovaquia 8 por % 1951	107½	107½	107½

Los Certificados de Adeudos y la Casa de Morgan

En la mañana de ayer se decía en los pasillos de la Secretaría de Hacienda que el representante de la Casa Morgan, Mr. Monroe, había indicado a nuestro Gobierno, que estaba dispuesto a hacer ofertas para recoger todos los adeudos del Estado, cuya cantidad asciende a unos nueve millones de pesos, poniendo inmediatamente en circulación la expresada cantidad.

Decíase también que Mr. Monroe había manifestado a algunos empleados de la Secretaría de Hacienda, que la casa que representa, dada la solidez que se advierte actualmente en esta República, podría recoger las obligaciones o certificados de adeudos que el Gobierno se propone emitir, abonando en el acto a ols distintos acreedores, las cantidades que deberán percibir en el plazo señalado para la amortización de la deuda.

De lo que el Gobierno puede hacer sobre este particular, nada hemos podido saber hasta ahora.

NOTARIOS DE TURNO

Para cambios: José R. Benavides.
Para intervenir en la cotización oficial de la Bolsa de la Habana: Rafael Gómez Romagosa; Raul E. Argüelles.
Voto Bno. Antonio Arocha, Síndico-Presidente; Enrique Pertierra, Secretario-Contador.

MERCADO DE NEW YORK

POR NUESTRO HILO DIRECTO A. P

MERCADO DE BONOS

NUEVA YORK, junio 24. (A.P) Las cotizaciones de los bonos se movieron hoy dentro de límites estrechos e irregulares, viéndose bruscamente reducidas las operaciones sobre emisiones de alta cotización las que en los últimos días han venido mostrando tendencia a la baja, probablemente a causa de la escasez de fondos en el mercado debido al regreso de los cheques para el pago de impuestos a los bancos para su correspondiente compensación.

También probablemente ha sido causa de esta tendencia la proximidad de la demanda de fondos para mediados de julio, cosa que tiene alejados del mercado a los operadores. El exceso de valores últimamente colocados en el mercado de bonos también ejerce una influencia deprimente.

Los bonos hipotecarios de compañías de servicio público desplegaron considerable firmeza, aunque la compra no fué sostenida. Balding Hemingway del 6 a Inspiration Copper del 6 1-2 ganaron un punto, caracterizando al grupo industrial.

Las emisiones ferroviarias estuvieron inclinadas a la baja. Chicago y Nothwestern refundidos del 5 bajaron un punto. St. Paul continuó ganando fraccionalmente.

La fuerza de los bonos polacos del 8, que avanzaron un punto, caracterizó el grupo extranjero. Los bonos franceses y suramericanos volvieron a esta: reaccionarios.

El segundo empréstito de la Libertad del 4 y cuarto cambió de manos en gran volumen y hubo algunas compras del primer empréstito. La lista del Gobierno, por lo demás, estuvo firme.

MERCADO DE ACCIONES

NUEVA YORK, junio 24. (A.P.) El mercado de acciones desplegó hoy un tono firme a pesar de las liquidaciones de fin de semana, y de haberse puesto de manifiesto nuevos renglones débiles por los bajistas. De vez en cuando se registraron olas de ventas, pero las ofertas fueron bien absorbidas. Los pools animados por la perspectiva de que el mes próximo establezca un record en lo que al pago de dividendos e intereses se refiere, provocaron el alza de una veintena de emisiones.

Los nuevos negocios del día carecieron de color. Las revistas mercantiles llaman la atención hacia la inactividad de muchas de las principales industrias, pero aparentemente no encuentran motivo alguno para reinar malestar. El movimiento de las cotizaciones en el mercado parecía regirse por las condiciones existentes dentro de él más bien que por las exteriores. La brusca baja ocurrida ayer en las últimas transacciones no fué motivo de ventas hoy y cuantas ofertas se hicieron en el día fueron rápidamente absorbidas.

Los bajistas no hicieron ningún esfuerzo concertado para continuar las ganancias que hicieron ayer, si bien no lograron descubrir nuevos renglones débiles. Las petroleras volvieron a mostrarse vulnerables a la presión de venta, bajando Marland a 34, mientras varias otras alcanzaban los precios más pequeños del año. Anaconda Copper, Inspiration Copper, American Piano, Electric Refrigeration, Ludlum Steel y Sapage Arms, se vendieron a los precios más bajos.

Baldwin Locomotive avanzó 5 puntos a 230 y cuarto y cerró a ese precio. General Railway Signal respondió el anuncio de nuevas órdenes acercándose a su cotización máxima del año a 119 tres octavos. General American Tank Car, que se espera en algunos círculos aumente el dividendo anual de $3 a $4, pasó de 55. El establecimiento de una nueva cotización elevada por Art Metals estuvo asociado con rumores no confirmados de su fusión con Remington Rand.

Los motores, que se habían vendido ayer libremente a causa de los rumores referentes a la introducción de nuevos modelos Fordd, subieron bruscamente hoy(al tenerse noticia de que el anuncio oficial se demorará algunas semanas y que la competencia no se dejará sentir por lo menos en varios meses.

Las acciones de fertilizantes reflejaron la reciente mejoría en esa industria y también mostraron fuerza Adsms Express, Amrican Exprss, Case Treshing e Intrnational Silver.

En el mercado de cambios, la lira italiana se vendió por encima d 5 3-4 centavos, por vez primera desde 1920. La peseta española y el yen japonés estuvieron pesados, pero las demás divisas se sostuvieron firmes, cotizándose la esterlina alrededor de $4.85 5-16 y los francos franceses a 3.91 1-4 centavos.

MERCADO DE CAFE

NUEVA YORK, junio 24. (A.P.) El mercado de futuros en café abrió hoy con baja de 3 a 11 puntos, descendiendo los contratos de septiembre a 11.91 a causa de nuevas liquidaciones de los meses cercanos y de algunas ventas de entregas posteriores que fueron promovidas por el tono más fácil anunciado por los cables de Río. Cerró el mercado con baja neta de 5 a 11 puntos y ventas de 41,000 sacos.

Mes	Cierre
Julio	12.45
Septiembre	11.87
Diciembre	11.55
Enero	11.50
Marzo	11.39
Mayo	11.23

NOTAS DE WALL STREET

NUEVA YORK, junio 24. (AP)— Las utilidades de mayo de la Chicago Great Western bajaron a $62.127 desde $80.115 en mayo del año pasado, y en los cinco últimos meses a $519.497 desde $604.246 hace un año.

La prevención de accidentes en la fábrica de la Bethlehem Steel Corporation ha reducido el número de accidentes casi un 60 por ciento desde que la Corporation comenzó a sus empleados hace once años.

Corn Products Refining Co., declaró un dividendo extraordinario de 50 cts, pagaderos ambos el 20 de jumunes y el trimestral ordinario de 50 cts, padageros ambos el 20 de julio. También se autorizó el pago del dividendo regular ordinario de 1 3-4 por ciento a las preferidas.

Las utilidades de mayo del Erie Railroad fueron mejores que hace un año, subiendo a $1.947.148, desde $1.304.203.

Sherwin William Company anuncia la amortización de $450.000 en acciones preferidas del 7 o/o, serie A, a 105, o intereses acumulados.

Studebaker Corporation ganó $3.60 por acción común en los cinco primeros meses de este año.

Desde el 6 de Septiembre estarán a la disposición de los accionistas de la International Telephone Telegraph Co., las nuevas acciones de $100, las que se canjearán a razón de una de las nuevas por cada ocho de las antiguas.

Lonja del Comercio de La Habana

COTIZACION OFICIAL PARA VENTAS AL POR MAYOR Y AL CONTADO

JUNIO 24 DE 1927

ACEITE:	
Oliva lata 23 libras qq	28.00
Semilla de algodón caja	15.50
AFRECHO:	
Fino harinoso quintal	3.25
AJOS:	
Capadres morados; 32 mancuernas	0.40
Capadres bañolas 35 mancuernas	—
Primera 45 mancuernas	0.20
Chilenos de 0.35 a..	1.00
Murcianos	—
ARROZ:	
Canilla viejo quintal	6.75
Saigon largo número 1 qq ..	4.50
Semilla S. Q. quintal	4.25
Siam Garden número 1 quintal	5.00
Siam Garden extra 5 por 100 quintal	5.75
Siam Garden extra 10 por 100 quintal	5.25
Siam brilloso qq. de 6 00 a ..	7.00
Valencia legítimo qq	6.75
AVENA:	
Blanca quintal	2.60
AZUCAR:	
Refino 1a. quintal	4.30
Refino 1a. Hershey qq	4.30
Turbinado Providencia qq....	3.80
Turbinado corriente qq.. ..	—
Centrífuga Providencia qq....	3.25
Centrífuga corriente quintal .	2.15
BACALAO:	
Noruega caja	9.00
Escocia caja	7.50
Aleta negra caja	7.50
Alaska caja	—
BONITO Y ATUN:	
Caja de 15.00 a	25.00
CAFE:	
Puerto Rico qq a 37. . . .	42.00
País quintal de 25.00 a ...	32.00
Centroamérica qq. a 30 . . .	33.00
Brasil quintal a 25	34.00
CALAMARES:	
Caja a 7	14.00
CEBOLLAS:	
Medios huacales egipcias . .	—
En huacales..	—
En huacales gallegas	—
Huacales isleñas	1.75
En sacos americanas	—
Del país quintal	—
Egipcias saco	3 ¼
En sacos chilenas	—
CHICHAROS:	
Quintal	7.00
FIDEOS:	
País quintal	8.00
FRIJOLES:	
Negros país quintal	8 00
Negros orilla quintal	5 ¾
Negros arribeños qq	—
Colorados largos americanos; quintal..	9.00
Colorados chicos quintal . .	8.00
Rayados largos quintl	5.50
Rosados California qq..	6.75
Carita quintal de 5 7	7.00
Blancos medianos qq	4 ¼
Blancos marrows europeos, quintal	6.00
Blancos marrows Chile	—
Blancos marrows americanos.	—
Colorados europeos..	—
GARBANZOS:	
Gordos sin cribar quintal.. ..	8.00
HARINA:	
De trigo según marca, saco. de 7.00 a	10.50
De maíz qq de 3.50 4 a	4.50
HENO:	
Americano quintal	2.50
JAMON:	
Paleta quintal de 20. 23 a ..	23.00
Pierna qq de 23½, 37 .a ..	38.00
MANTECA:	
Primera refinada en tercerolas quinta	18.00
Menos refinada quintal . . .	17.75
Compuesta quintal..	14.25
MANTEQUILLA:	
Danesa latas de media libra, quintal de 65 a	73.00
Asturiana, latas de 4 libras, quintal de 40.00 a	60.00
MAIZ:	
Argentino colorado qq	2.15
Argentino pálido quintal . .	2.25
Americano, quintal	2.60
Dominicano quntal..	—
Del país quintal..	—
PAPAS:	
En barriles Virginia	8.75
En sacos americanas	7
En sacos de país qq	—
En tercerolas Canadá	—
Semilla blanca	—
Príncipe Eduardo sacos de 90 libras..	—
Príncipe Eduardo sacos de 180 libras	—
PIMIENTOS:	
Españoles cuarto caja..	9.00
QUESO:	
Patagrás, crema entera quintal de 30, 33 a	35.00
Media crema qq. de 16.00 a..	20.00
SAL:	
Molida saco	2.25
Espuma saco de 1.30 a	1.50
SARDINAS:	
Espadín Club 30 m|m caja ..	9.00
Espadín planas 18 m|m caja	6.00
TASAJO:	
Surtido quintal	15 ½
Pierna quintal	18.00
TOCINO:	
Barriga quintal	21.00
TOMATES:	
Españoles 1|4 natural caja ..	5.75
Puré en 1|4 caja	5.25
Puré en octavos caja	3.50
Natural americano un kilo...	4.00

Mercado Local de Valores

Con el mismo tono de irregularidad de los días anteriores rigió ayer el mercado local de valores.

El dividendo de 2 y medio por ciento para las acciones únicas de la Compañía Cervecera Internacional que anunciamos oportunamente corresponde al número trece.

Los directores de la Compañía Nueva Fábrica de Hielo acordó repartir el dividendo regular número 82 de cinco por ciento para todo el que sea accionista el día 30 del mes actual.

Las distintas emisiones de bonos registradas en la Bolsa continúan firme y con demanda regular. El día último de este mes se cotizarán en cupón los bonos y obligaciones de Nueva Fábrica de Hielo.

Los valores de los Ferrocarriles Unidos, Cuba Cane e Internacional de Teléfonos actuaron con alguna irregularidad. Estas últimas se cotizan exdividendo el lunes próximo.

Afirman sus tipos los Ferrocarriles Consolidados de Cuba, Cuban Telephone y Cuba Company.

Los valores industriales siguen sostenidos.

La Naviera, rige con firmeza en las acciones preferidas y precios fáciles en las Comunes.

En el acto de la Cotización del Bolumen de Apertura se operó en acciones Comunes de la Empresa Naviera a 9 ¾ de valor.

Las acciones de Havana Electric Railway acusan mejor impresión Firmes las acciones de Havana Electric aRilway Co.

Cerró el mercado con tono irregular.

Buenos Edificios Merecen Buena Ferretería

CORBIN

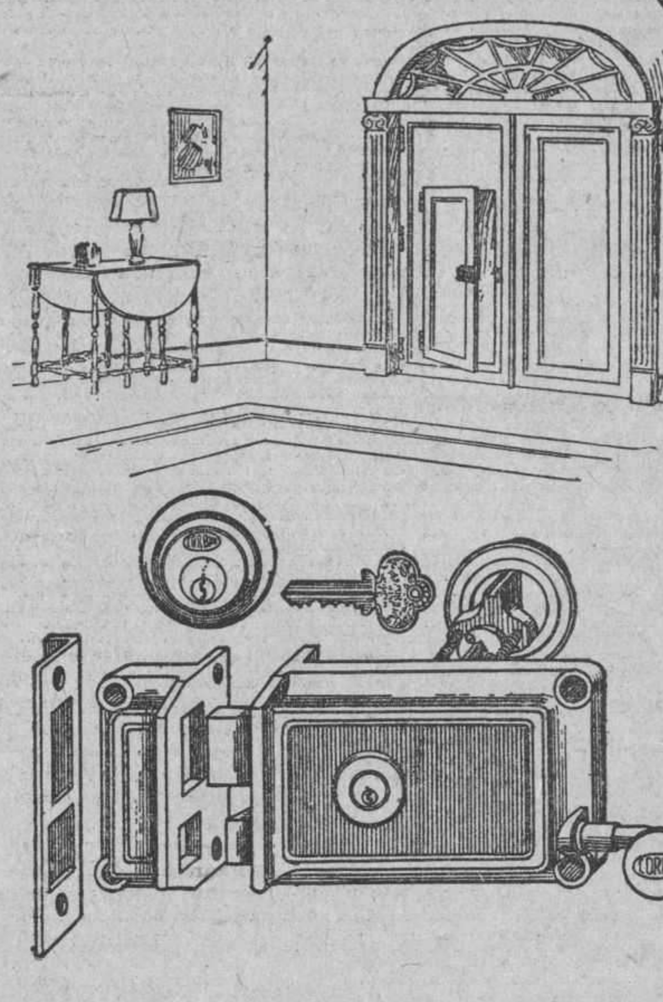

CORBIN

El símbolo de confianza

LA confianza que en los productos marca Corbin han depositado los consumidores en todo el mundo, ha sido el resultado lógico de la completa satisfacción que siempre han dado. Es tal la estimación en que tenemos esa confianza con que nos honra el público consumidor que bajo ningun concepto pemitiríamos que nuestra marca de fábrica figurara en herrajes cuya calidad no fuese la mejor.

La marca de fábrica Corbin es señal inequívoca de buena fe entre el comprador y el vendedor.

Agente para Cuba
JOSE GARCIA
San Rafael 102, Habana.

P. & F. CORBIN

AMERICAN HARDWARE CORPORATION, SUCESORES

Almacenes en NEW YORK, CHICAGO, PHILADELPHIA

Fábricas en New Britain, Conn., E. U. de A.

Sucursales en el extranjero: SHANGHAI, BOMBAY, BUENOS AIRES

Carros Chevrolet Fabricados en el mes de Mayo

¿Por qué?

La producción de automóviles Chevrolet en el mes de Mayo de 1927 superó todos los altos records de meses y de años anteriores y al mismo tiempo la producción de cualquier otro fabricante.

¿A qué puede obedecer un progreso tan excepcional en estos tiempos? Solo podemos encontrar una respuesta; ALTA CALIDAD A BAJO COSTO.

El Chevrolet de 1927 ofrece más por su precio que cualquier otro coche ligero que haya existido. Llámenos hoy por teléfono para una demostración de su modelo preferido.

Distribuidores para Cuba:

Lawrence B. Ross Corporation, S. A.

Calle 25, entre Marina e Infanta — Habana

ALTA CALIDAD A BAJO COSTO

ANUNCIO DE VADA

HERIDO DE MUERTE

Es Un Neurasténico

Que se Cree Herido de Muerte, como Todos los Neurasténicos.

¡Maldita enfermedad que se padece sin saber lo que se tiene y que poco a poco, acaba con la naturaleza más fuerte!

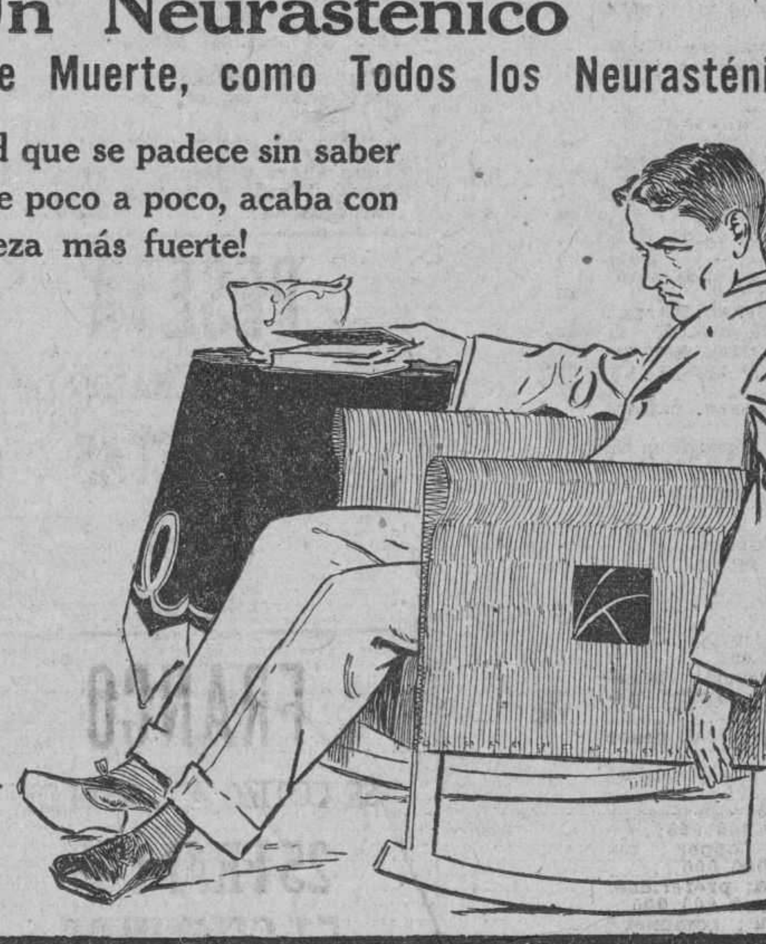

Lector:

Cuando no tengas ánimo para nada, cuando todo te moleste, hasta la risa de tus hijos y las caricias de tu esposa; cuando te sean indiferentes las cosas que divierten a todo el mundo, cuando estés siempre de mal humor y te creas imposibilitado para sostener tus negocios, ya sabes lo que tienes: Neurastenia, y para esta afección no hay más medicina que el

ELIXIR ANTINERVIOSO
Del Dr. Vernezobre.

Fíiese que la etiqueta tenga esta firma. Ella garantiza legitimidad:

Dr. J. Vernezobre

Llevando equipajes comodos y seguros el viaje es mas delicioso y feliz.—El almacen

"EL PENSAMIENTO"

le proporcionara esta felicidad porque cuenta con el mas extenso surtido de articulos para viaje

C. B. Zetina

Monte y Prado — Habana

M.E.C.D. 2016

VENDO

HAVANA ELECTRIC RAILWAY Co.

Preferidas del 6 0|0

A los Tipos actuales resulta una inversión del 7.3|4 0|0 y de los Papeles Buenos, es el más barato que hoy hay en plaza.

Julio B. Forcade

Miembro de la Bolsa de la Habana

Oficinas: Bank of Nova Scotia 222.223

(Cuba y O'Reilly)

Teléfono: A-4983

BOLSA DE LA HABANA

COTIZACION OFICIAL DEL DIA 24 DE JUNIO

BONOS Y OBLIGACIONES

	Comp.	Vend.
República de Cuba 1904 Speyer Cy 35,000.00	102¾	—
República de Cuba 1905 (Deuda Interior) Cy 11,168.800 excp	94	97¾
República de Cuba 1909 4½ Cy 16.500.000	95	—
República de Cuba 1914 Morgan Cy 10.000.000	102	—
República de Cuba 1917 Puertos Cy 7,000.000	97½	99
República de Cuba 1923 5½ Cy 50.000.000	103⅞	104¾
Ayuntamiento de la Habana (1a. hipoteca) Cy 6.183.100	103	—
Ayuntamiento de la Habana (2a. hipoteca) Cy 2.655.000	103	—
Banco Territorial: capital $4.000.000	80	100
Compañía de Calzado; capital $400.000	76	100
Compañía Cervecera: capital Cy $2.000.000	109	112
Ciego de Avila; capital Cy 700.000	—	—
Acueducto de Cienfuegos; capital $1.600.000	—	—
Compañía Curtidora; capital $200.000	—	—
Compañía del Gas: capital Cy 4.000.000 excp	107	—
Havana Electric (consolidados) cap. Currency 8.872.561	99	—
Compañía Licorera: capital $2,500.000	10	—
Ca. Manufacturera capital $2.500.000	51	55
Matadero; capital pesos 500.000	—	—
Nacional de Hielo; capital $300.000	—	—
Nueva Fábrica de Hielo (bonos) capital pesos 3.000.000	102	—
Nueva Fábrica de Hielo (obligaciones no hipotecarias) capital pesos 3,000.000	101	—
Ferrocarril Noroeste; capital Cy 3.000.000	—	—
Papelera serie A.; capital $500.000	102	105
Papelera serie B.; capital $800.000	66	80
Ca. Telefono, capital Cy 2,000.000	98	—
Ferrocarriles Unidos: capital £380.000	80	—
Compañía Urbanizadora; capital $2.000.000	—	—
Edificio La Metropolitana (S. A.) capital Cy 1,200.000	103	105
Jarcia Matanzas; capital 350.000	99	102
Ironbeer (obligaciones no hipotecarias); capital Cy 200,000	100	—

ACCIONES

Compañía Cubana de Accidentes; capital pesos 250.000	—	—
Banco Agrícola; capital $320.000	—	—
Banco Territorial: capital $5.000.000	42	—
Banco Territorial (beneficiarias); capital pesos 5.000.000	1½	—
Cervecera: capital pesos 1.000.000	175	—
Ciego de Avila; capital Cy 1.200.000	—	—
Acueducto de Cienfuegos capital $1.000.000	—	—
Constancia Coppor: capital $1.000.000	—	—
Constructora; preferidas, capital Cy 2.000.000	—	—
Constructora; comunes; capital $3.000.000	—	—
Cuba Cane (preferidas); capital Cy 50.000|00	36	—
Cuba Cane; comunes, capital Cy 60,000.00	5	—
Cuba R. R.; capital Cy 10.000.000	—	—
Cuban Central (preferidas) capital Cy 900.000	—	—
Cuban Central; comunes capital Cy 900.000	—	—
Cuban Tyre; preferidas; capital $781.700	—	—
Cuban Tyre; comunes; capital $2.563.400	—	—
Curtidora; capital pesos 300.000	—	—
Industrial Cuba; capital $250.000	—	—
Havana Electric Railway Co. preferidas; capital 5.000.000	78	82
Havana Electric Railway Co. (comunes) en circulación 200,000 acciones; capital $320.500	21	25
Jarcia; preferidas captal 2,500.000	95½	99
Jarcia comunes; capital 2.600.000	25¾	26⅞
Licorera; comunes; capital Cy 200.000	4¼	5
Lonja; preferidas; capital $800.000	100	—
Lonja; comunes capital Cy 200.000	—	—
Manufacturera (preferidas); capital pesos 5,000.000	5⅞	6½
Manufacturera, comunes; capital $1,400.000	1⅞	2⅞
Matadero; capital pesos 10,000.000	—	—
Naviera; pereferidas; capital $2000.000	63½	67
Naviera comunes; capital $4,000.000	9½	11
Nueva Fábrica de Hielo; capital $3.000.000	400	—
Perfumería; preferidas; capital $1,400.000	—	—
Perfumería (comunes); pital $1,400.000	—	—
Pesca (preferidas); capital$ 1.000.000	103	—
Pesca (comunes) capital $1.500.000	25	—
Compañía de Préstamos y Joyería; capital pesos 500.000	—	—
Eléctrica de Santiago de Cuba; capital Currency 1.500.000	—	—
Eléctrica de Sancti Spíritus; capital $39.800.	—	—
Teléfono preferidas; capital $2,000.000	110½	112
Teléfono; comunes; capital Cy 5,000,000.	—	—
Teléfono Internacional; capital Cy 61,272.100	134⅝	137⅛
Trust Co.; capital pesos 5.000.000	—	—
Ferrocarriles Unidos, capital £359.970	87	92
Union Oil: capital pesos 1.000.000	5	—
Compañía Urbanizadora; preferidas; capital pesos 1.500.000	—	—
Metropolitan Auto; capital Cy 200.000	—	—
Cubana Fibra y Jarcia	59⅞	82
Cubana Fibra y Jarcia (Sindicadas)	59¾	81

PESETA

SE COTIZO A RAZON DE

5 PESETAS 90.66

DOLLAR

FRANCO

SE COTIZO A RAZON DE

25 FRANCOS 51 CENTIMOS

DOLLAR

Mercado de Algodón

Ayer al cerrar el mercado de New York se cotizaba el algodón como sigue:

	Quintal:
Julio	16.59
Octubre	16.92
Diciembre	17.15
Enero (1928)	17.20
Marzo (1928)	17.40
Mayo (1928)	17.53

Havana Electric & Utilities Company

AVISO

La Junta Directiva de ésta Compañía en sesión celebrada el día 21 de Junio de 1927, acordó repartir un dividendo de $1.50 por acción sobre las acciones Primeras Preferidas de 6% Acumulativo, y $1.25 por acción sobre las acciones de Preferencia Acumulativo, por el trimestre que termina el 14 de Agosto de 1927.

Estos dividendos se pagarán el día 15 de Agosto de 1927, por medio de cheques que se enviarán al domicilio de los señores Accionistas que aparezcan registrados en los libros de la Compañía al cierre de las operaciones del día 20 de Julio de 1927.

Los libros de traspasos de acciones permanecerán abiertos durante el periodo de tiempo comprendido entre las fechas indicadas.

Los cambios de domicilios deberán ser comunicados oportunamente por escrito a la oficina de la Compañía, Máximo Gómez Núm. 1, Habana.

Habana, Junio 22 de 1927.

F. Steinhart.—Presidente.

5769 5d-23.

N. Gelats & Co. BANQUEROS HABANA *Aguiar 106-108*

Vendemos cheques de Viajeros Pagaderos en Todas Partes del Mundo y Cartas de Crédito Circulares en las mejores Condiciones "SECCION DE CAJA DE AHORROS"

Recibimos Depósitos en esta Sección Pagando Interés de 3 por 100 Anual

Todas estas operaciones pueden efectuarse también por correo

INFORMACION AZUCARERA

MERCADO DE NUEVA YORK

NUEVA YORK, junio 24. (AP) El mercado del crudo habia mejorado esta mañana, siendo causa del optimismo la creencia de que las influencias perturbadoras de la liquidación de julio en los futuros desaparecerá pronto. También las noticias del extranjero resultaron favorables, anunciando firmeza en el mercado terminal de Londres y confirmando ventas de 20.000 toneladas de Cuba y Santo Domingo a Europa a 13 chelines 1 1-2 peniques, costo y flete. Se tiene entendido que China está interesada en los azúcares de Java. Las condiciones del tiempo han mejorado en el continente europeo, excepto en Alemania, pero el desarrollo de la cosecha de remolacha se ha demorado 12 dias a causa de los recientes frios.

No hubo presión de venta en nuestro mercado y excepto un lote de 2.000 toneladas de Filipinas que se ofreció a 4.61 cts, no hubo ofertas a menos de 2 7-8 cts costo y flete. Las refinerias no ocultaban su interés pero se resistian a acceder al precio de los vendedores, excepto en un caso en que se pagó 2 27/32 cts costo y flete, por un lote de 10.000 sacos de Cuba, pronto embarque, siendo compradora Godchaux Company, de Nueva Orleans.

Al cierre el mercado parecia esperar nuevos acontecimientos en relación con los movimientos de precios en el mercado de futuros.

El precio local continúa sin variación.

CRUDOS FUTUROS

La espectativa de que se darían a conocer en la mañana de hoy varias noticias se realizó solamente en parte, siendo su número de 392. La mayor parte desaparecieron en breve. De estos avisos 125 fueron a una refinería y 100 a otra. Abrió la sesión desde sin cambio a 3 puntos más bajo, mostrando tendencia al alza. Esta mejoría que no llegó hasta la última hora de sesión, en que se registró una presión de venta sobre diciembre por un interés cubano, causó la baja, cerrando el mercado con pérdida neta de 4 a 7 puntos y ventas de 65.700 toneladas.

July	274	275	270	270	270
Agos	282	282	282	282	275
Sept.	286	286	281	281	282
Oct.	—	—	—	—	—
Nov	—	—	—	—	—
Dic.	293	294	290	290	290
Junio	286	286	283	283	283
Feb.	—	—	—	—	—
Marzo	275	275	271	272	272
Mayo	282	283	280	280	280
Abril.	—	—	—	—	—

AZUCAR REFINADO

El mercado del refino abrió encalmado, pero la demanda aumentó algo durante el dia, anticipándose al alza de precios de la semana próxima. American cotizó a 6.20 al mediodia. McCahan anunció que cotizaría firme a ese precio en la noche de hoy. Arbuckle dijo que venderia a 6.20 el lunes por la mañana y todos los indicios hacen creer que las demás refinerias cotizarán también a ese precio durante la próxima semana.

MERCADO LOCAL

Firme pero quieto estuvo ayer el mercado local de azúcares, sin que durante el día se diera a conocer venta alguna.

Por distintos puertos de la República se exportaron ayer 100,739 sacos de azúcar.

En Nueva York el mercado de azúcares crudos estuvo firme, cotizándose de 2 13-16 a 2 siete octavos centavos libra costo y flete. Había pequeños lotes de azúcares en Filipinas, próximo arribo, ofrecido al equivalente de 2 27-32 centavos libra costo y flete, para los de Cuba.

Se anunció una venta de 10,000 sacos de Cuba a 2 27-32 centavos libra costo y flete, embarque de julio a Godchaux Sugar, de New Orleans.

En la Bolsa de Azúcares futuros se vendieron 65,700 toneladas.

En los almacenes afianzados de Nueva York había una existencia de 1.057,156 sacos.

MERCADO DE LONDRES

Se recibieron ayer cablegramas de Londres anunciando que el mercado estaba sostenido y con buena demanda por azúcares refinados, cuyos precios fueron aumentados en tres peniques.

Había ofertas de Cuba y Santo Domingo al equivalente de 264 centavos libra libre a bordo, estando los refinadores interesados en operar a 2.59 centavos libra libre a bordo.

Rumorábase haberse efectuado las negociaciones para la venta de 100 mil toneladas de Australia para embarque de julio a octubre, sin más detalles.

Se anunciaron ventas de Santo Domingo ascendentes a unas 15,000 toneladas a precios de 2.62 y 2 64 centavos libra libre a bordo.

COTIZACION OFICIAL DEL PRECIO DEL AZUCAR

Deducidas por el procedimiento señalado en el apartado quinto de decreto 1,770

Habana	2.581333
Matanzas	25.621538
Cárdenas	2.600000
Sagua	2.624615
Manzanillo	2.584616
Cienfuegos	2.615388

EXPORTACION DE AZUCAR

Las reportadas en el día de ayer por las aduanas en cumplimiento de los apartados primero y octavo del decreto número 1770, fueron las siguientes:

Matanzas 11.800 sacos para Nueva York.

Nuevitas, 27.400 sacos para Filadelfia.

Nuevitas, 10.000 sacos para New Orleans.

Manatí, 34.539 sacos para New Orleans.

Júcaro, 17.000 sacos para New Orleans.

PROMEDIO DE LA COTIZACION OFICIAL DEL PRECIO DEL AZUCAR

MES DE JUNIO

Primera quincena

Habana	2.633125
Matanzas	2.668795
Cárdenas	2.656263
Sagua	2.681643
Manzanillo	2.638984
Cienfuegos	2.662246

Mercado Local de Cambios

Durante el día estuvo con tendencia a la baja la peseta española.

De alza la lira italiana.

Mejoró la libra esterlina.

Irregular el cambio sobre New York.

La Agencia del Banco de la Reserva Federal de Atlanta vendió cable a 1.10 de premio.

Se operó entre Bancos y Banqueros en Pesetas 100,000. Cable a 16.95 y en $200.000.

Cheque sobre New York a 1|16x100 de premio a pagar en efectivo.

Cotizaciones	Valor
New York cable	7|64 P.
New York vista	5|64 P.
Londres cable	4.86 3/8
Londres vista	4.85 7/8
Londres 60 días	4.83
París cable	3.93
París vista	3.92
Madrid cable	16.94
Madrid vista	16.93
Hamburgo cable	23.72
Hamburgo vista	23.70
Italia cable	5.81
Italia vista	5.80
Zurich cable	19.25
Zurich vista	13.24
Bruselas ca.	13.93
Bruselas vista	13.91
Toronto cable	14 P.
Toronto vista	3|32 P.
Amsterdam cable	40.06
Amsterdam vista	40.04
Hong-Kong cable	49.25
Hong-Kong vista	49.15

ASOCIACION DE DETALLISTAS DE LA HABANA

ANUNCIO DE SUBASTA

Celebrada la subasta, para la reconstrucción de la casa Chacón 25, anunciada para el día 21 del corriente, la Comisión de Subasta, acordó desechar los pliegos presentados, y convocar a una nueva subasta por el término de cinco días a partir de esta fecha.

Se admiten las proposiciones en pliegos cerrados a los que deseen hacerlas hasta las nueve de la noche del dia 27 del actual, a cuya hora serán abiertos los pliegos, en el local de la Asociación Baratillo 1, altos.

En la Secretaria se encuentran de manifiesto, la memoria descriptiva, planos y pliegos de condiciones a la disposición de los que la soliciten en horas hábiles.

Habana, 23 de Junio de 1927.

Manuel PAMPIN.
Secretario

GINEBRA AROMATICA DE WOLFE

LA UNICA LEGITIMA

Importadores Exclusivos

: : en la República : :

PRASSE & CO.

Telefóno A-1694 - Obrapía, 17 - Habana

TABACO

A excepción del registro verificado durante la mañana en los almacenes de José Galván, ningún otro movimiento hubo ayer en el mercado local, pues ni siquiera entraron tercios por los ferrocarriles ni por camiones.

El registro a que nos referimos, es el de las quintas y segundas de la escogida que hizo en Placetas el mencionado almacenista, quien, cual dijimos hace dos días, vendió aquéllas a la firma exportadora Echevarría y Pérez.

Estos señores acabaron ayer de recibir el último lote de dichas clases. Quiere decir que durante los tres días han registrados los novecientos veinte y un tercios que entraron en la opepración que los ocupa.

Acaso hoy conozcamos de nueva e importante operación, también a base de quintas y segundas de la misma cosecha anterior.

DE LA SESCOGIDAS

Siguen funcionando en San Antonio de los Baños las escogidas de Severiano Jorge y Compañía, Aixalá y Compañía y la de Junco, que se nos informa ha comenzado sus labores de selección.

En alquízar trabajan los talleres de Toraño y Compañía y los de Ignacio Pérez Castañeda.

Sabucedo y Compañía continúan sus trabajos de selección en Güira de Melena y en este mismo pueblo empezarán el día primero Fernández Grau y Hermano.

NOTAS DE GUAYOS

Nuestro corresponsal en Guayos nos informa que hasta la fecha de su carta—22 del actual—, no se ha comprado una hoja en toda aquella zona, ni se ha fijado precio alguno en matules.

Nos añade que en las escogidas que se están haciendo en las fincas, se ha fijado el precio de cincuenta centavos por la apartadura de una arroba de tabaco, y que varios escogedores con quienes ha hablado, le han declarado que ese precio no les alcanza para nada...

El gremio de escogedores de dicho pueblo celebró sus elecciones, designando de nuevo presidente al señor Florencio Alvarez del Portal, persona que, según las impresiones recogidas por nuestro corresponsal, goza de las simpatías de los agremiados y además ha d sortear los obstáculos que se presenten, logrando que este pueblo cuente con las escogidas que necesita.

Mercado de Fletes

COTIZACIONES

COSTA NORTE	100 libras	
A Filadelfia	14	15
A Galveston	12	13
A New Orleans	11	12
A Nueva York	14	15
A Halifax	—	—
A St. John	—	—
A Savannah	—	—
A Boston	16	17
COSTA SUR		
A Filadelfia	16	17
A New York	16	17
A New Orleans	13	14
A Halifax	—	—
A St. John	—	—
A Boston	18	19
A Galveston	14	15

Estas cotizaciones son exclusivamente sobre azúcar.

Bolsa de Nueva York

FERROCARRILES	Cierre
Atch. Top. y Santa Fe	178 1/2
Atl. Coast Line	185
Baltimore y Ohio	116 1/2
Chesapeake y Ohio	179
Chi. y Gt. West. com.	17 3/4
Chi. Gt. West. pref.	38
Chi. y N. W.	87
Chi. Mil y San Paul com.	17
Chi. Mil y San Paul prf	33 1/8
C. Rock I. y P.	111 7/8
Delaware y Hudson	216 3/8
Del. Lack West.	162
Erie	52 1/2
Erie pref.	58
Great Northern	89 1/8
Kansas City Southern	59 3/8
Lehigh Valley	126
Louisville y Nash.	—
Mo. Kan. y Tex. com.	51 1/2
Mo. Kan. y Tex. pfd.	—
Mo. Pac. com.	56 1/2
Mo. Pac. pref.	106 1/2
N. Y. Central	161 1/2
N. Y. N. H. y H.	53 7/8
Norfolk y Western	—
Northern Pacific	87 5/8
Pensylvansia	62 7/8
Pere Marquete	126
Titts. W. Va.	150 1/4
Reading	115 1/2
St. oLuis y St. Francisco	112 3/4
St. Louis y Southwestern	88
Seaboad ar Line com.	35 1/2
Seaboad ar Lin e pref.	38
Southern Pacific	115
Southern Railway	126 1/4
Texas y Pac.	100 1/2
Union Pacific	—
Wabash com.	74
Wabash pref.	—
Western Maryland com.	55 7/8
EQUIPOS	
American Car Fou.	102
American Brake Shoe	39 1/2
American Locomotive	108 1/4
Baldwin Locomotive	229 3/4
Gen. Rail. Sig.	119 3/8
Preseed Steel Car	61
Pullman	182
Westinghonse Air Brake	170 1/2
MOTORES	
Chandler Mot	—
Chandler Mot. pfd.	—
Chryler	47
Fed. Mot. Tr.	—
Dodge Motors com.	20 7/8
General Mot.	198 1/2
Hudson Motor Co.	81
Hupmovile	19 1/4
Jordan Motorc.	—
Mack Trucks	101 1/2
Nash	63 3/4
Packard Motors	35 1/4
Peerlees Motors	—
Pierce Arrow com.	15
Studebaker Corp.	50
White.	36 3/4
Willys Over.	18 3/8
Yellow Truck	31 3/8
ACCESORIOS	
Am. Bosch Mag.	16 3/4
Briggs Body	30
Stewart Warner	62
Timken Roller.	100 3/8
GOMAS	
Ajax.	8 1/4
Fisk Tire	—
Goodrich	53 1/2
Kelly Springfield Tire	22 3/8
U. S. Rubber	40 3/8
ACEROS	
Am. Steel Fou.	47
Bethlehem Steel	48 1/2
Colo F. y I.	87 3/8
Crucible Steel	84 1/8
Gulf States	49 1/2
Republic Iron Steel	63 1/2
Sloss-Sheffield	—
U. S. Steel	120 7/8
Vanadiun	—
Youngstown	83
PETROLEOS	
Atlantic Ref.	—
Barnsdall A,	26 1/2
California Petrol.	22 7/8
General Asphalt	73
Hoston Oil.	156 1/2
Independent Oil y Gas.	—
Louisania Oil.	—
Maracaibo	—
Marland Oil.	33 1/4
Mex. Seaboard	—
Mid. Cont. Pet.	30 3/4
Pan American B.	57 1/2
Pan American West B.	—
Phillips Petroleum	40
Panhan P. y R.	—
Pure Oil.	26 1/8
Shell-Union Oil.	26 7/8
Sims Petroleum.	—
Sinclair Oil Corp.	16 3/4
Skelly Oil.	25 5/8
S. O. Calif.	—
Stdar. Oil of N. Y. Jersey	36 5/8
Texas Co.	47
Tex Pac. C. yO.	—
Union Oil Cal.	—
SERVICIOS PUBLICOS	
American Tel y Tel.	22
American For Pow.	91 1/4
Brook Man. Tran.	—
Brook Union Gas.	115
Columbia Gas.	93 7/8
Consolidated Gas.	101 1/2
Elec. Light Pow.	21 1/2
Internat'l. Tel y Tel.	136 5/8
Inter. Rapid. Transit.	—
National Power y Light.	—
Montana Power.	—
North American.	48 5/8
Pub. Ser. N. J.	40 1/2
Standard Gas y Elec	59 7/8
Third Avenue.	—

Valores de New York

BONOS

$12,561,000

ACCIONES

1,528,700

CHEQUES

$960,000,000

Información Ganadera

La venta en pie: El mercado cotiza los siguientes precios:

Vacuno: de seis a siete y medio centavos.

Cerdas: de nueve a once centavos el del país y el americano de trece y medio a catorce y medio centavos.

Lanar: de ocho a nueve centavos.

Matadero de Luyanó.—Las reses beneficiadas en este Matadero se cotizan a los siguientes precios:

Vacuno: de veinte y tres a veinte y seis centavos.

Cerdas: de treinta y seis a cuarenta centavos el del país y el americano de cuarenta a cincuenta centavos.

Lanar: de treinta y cinco a cincuenta centavos.

Reses sacrificadas: Vacuno, setenta; cerdas: cincuenta y cinco; lanar, once.

Matadero Industrial. — Las reses beneficiadas en este Matadero se cotizan a los siguientes precios:

Vacuno: de veinte y tres a veinte y seis centavos.

Cerdas: de treinta y seis a cuarenta centavos el del país y el americano de cuarenta a cincuenta centavos.

Lanar: de treinta y cinco a cincuenta centavos.

Reses sacrificadas: Vacuno, 285; cerdas, 162; lanar, 51.

Junio 24 de 1927.

AZUCAR Y FERROCARRILES CUBANOS	
American Beet Sugar	—
American Sugar Ref.	88 1/2
Cuban Cane Sugar com.	—
Cuban Cane Sugar pfd	36 3/8
Cuban American Sugar.	23 1/2
Cuba Company.	28 3/8
Consolidate R. R. of Cuba	70 3/8
Punta Alegre.	39 3/8
Puerto Rico Sugar.	—

2 CUCHARADAS DE POCION 504

CURAN LAS ENFERMEDADES SECRETAS

BALSAMICO-RAPIDO-SEGURO

CERVEZA: ¡DEME MEDIA "TROPICAL"!

M.E.C.D. 2016

UNA FIESTA EN HONOR DE JUAN CLEMENTE ZAMORA

Rodeado del cariño de sus compañeros de veinticinco años de labores, y del afectuoso respeto de sus amigos, se celebró su fecha onomástica

Regalos, agasajos y una velada que tuvo caracteres de apoteosis al probo funcionario, modelo de rectitud y de talento

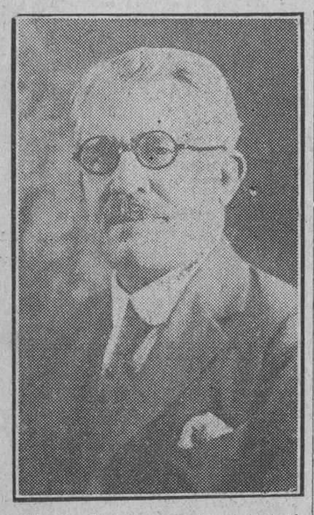

El día de ayer, en la Secretaría de Comunicaciones tuvo el palpitar de una alegría íntima: la que produjo en todos los empleados que son al mismo tiempo sus amigos, de celebrarse el santo del Sub-Secretario señor Juan Clemente Zamora, el afable y bondadoso Jefe que tantas y tan sinceras simpatías ha cultivado entre sus compañeros a través de veinticinco años de servicio. Es el cerebro dirigente, desde hace mucho tiempo de aquella organización el técnico como funcionario que ha recorrido toda la escala; el hombre que proveniente del ejercicio del magisterio y de las letras, tiene una vasta y afable cultura y un dominio sin igual de la psicología de cuantos le rodean, que le permite utilizar a todos sus empleados en aquellos sectores en que resultan más brillantes y más útiles sus servicios. Don Juan, como cariñosamente le llaman todos, con veneración y respeto, tiene además, el don de hacer trascender sus peculiares dotes, tratando caballerosamente al público y a los periodistas, en cuya clase formó en los mejores años de su vida.

Al júbilo de su onomástico todos se asociaron. Y por la noche, en el Círculo del Comité Central de los "Amigos del Gral. Machado", Consulado 92, le fué ofrecida una manifestación pública de estas simpatías por viejos amigos, compañeros y correligionarios de su idea política. La fiesta la presidió el señor Manuel Piña Yuna y consistía en descubrir un retrato del señor Zamora, colocado al lado del que allí se ostenta del Gral. Machado que fué su discípulo y del señor Elizaga, Director de esta Institución, que lo es también del ramo del Telégrafo. Elizaga, ofreciendo el homenaje, tuvo frases conmovedoras al narrar los sacrificios que en años anteriores y de modo continuo e intenso había realizado el señor Zamora, hasta levantar el Departamento de Comunicaciones a la envidiable altura en que hoy se halla y en cuya labor ha tenido la cooperación leal de todos los que actualmente sirven en aquella dependencia cada día más perfeccionada en su funcionamiento y cada día más meritoria. Y el señor Zamora en un sencillo y muy elocuente discurso, dió las gracias fijando esta idea: que Comunicaciones era desde hacía tiempo, la extensión del hogar, en sus amores y en su dedicación y afanes. Y que en lo adelante, este afecto sería compartido igualmente por aquel centro, en el que habitualmente se reunían, para trabajar por el bien de Cuba tantos amigos.

La concurrencia, numerosa. Estaban todas las lindas empleadas de Comunicaciones, virtuosas y trabajadoras muchachas que durante el día libran allí la subsistencia, poniendo una nota de poesía en el ambiente severo de aquellas oficinas. Y entre los Jefes recordamos a los señores Masvidal, Pedro Ignacio Pérez, Pedro Pablo Torres, Liberato López, "Paco" Muñoz, Giol, Nin y otros. De los elementos políticos: el Coronel Francisco López Leiva, Cecilio Soto Llorca, Representante Francisco Soto Izquierdo, el Gral. Pedro E. Betancourt, Presidente de los Veteranos y otros que escapan a nuestra memoria. Mientras se repartía el exquisito buffet, la música hizo la delicia de los concurrentes.

Asociándose a este homenaje sincero de simpatía y de cariño, el Presidente de la República envió una carta que contiene los párrafos más lisonjeros para su viejo profesor de Santa Clara, otra del ingeniero Sánchez Aballí, Secretario de Comunicaciones y numerosos telegramas del interior de la Isla de los Jefes de las Estaciones postales y Telegráficas, a los que Zamora ha proporcionado los motivos más hondos de estimación secundándolos en sus afanes.

Fiesta inolvidable, que dejó un grato recuerdo en cuantos a ella asistieron y que prueba que no solo ningún esfuerzo se pierde, sino que la capacidad, el comedimiento y el talento bien orientado de un funcionario probo y modelo, encuentran siempre como un eco, el aplauso de los ciudadanos que saben apreciar estas virtudes.

Muchos y muy valiosos presentes recibió el subsecretario de Comunicaciones, destacándose, entre ellos, los siguientes: un artístico juego de café, de plata, obsequio de los telegrafistas de las zonas de Santiago de Cuba y Bayamo; una valiosa cartera para papeles y otra para billetes, de los telegrafistas de la zona de Camagüey: una bonita ponchera de plata, de los telegrafistas de la zona de Santa Clara; un reloj de mesa, de los telegrafistas de la zona de Matanzas; un juego para escritorio, de oro, de los telegrafistas de la zona de Pinar del Río y una lujosa cartera de piel y oro, del director de Telégrafos, señor Enrique Elizaga.

De todos los obsequios, el que más ha llamado la atención es una hermosa estatua de marmol de Carrara, que simboliza "Amor de Angel", debida al cincel de un renombrado artista italiano, regalo adquirido por iniciativa del jefe y empleados del Negociado de Personal de la Secretaría.

Buen Final de Wertz

Derrotó a los Robins del Brooklyn con score de 5 x 3

BROOKLYN, junio 24. (A.P.)—Después de ser apaleado con diez hits en los primeros innings, Henry Wertz, joven pitcher derecho del Boston, se repuso y terminó retirando a quince Robins en orden, y los Bravos derrotaron al Brooklyn hoy por score de 5 a 3. El buen apoyo que obtuvo de sus compañeros, le dió a Wertz una decidida ventaja sobre su rival Elliott.

Babe Herman dió un jonrón en el tercer inning, pero los dos errores que cometió en el curso del juego, contribuyeron bastante a la victoria de los Bravos.

Anotación:

	C.	H.	E.
Boston	5	9	1
Brooklyn	3	10	4

Baterías: Wertz y Hogan; Elliott y Deberry.

Wingard Vs. O'Neill

Sostuvieron un duelo de diez innings que ganó el primero 2x1

CLEVELAND, junio 24. (A.P.)—El San Luis derrotó hoy al Cleveland en un rápido y bien jugado desafío de diez innings, por score de 2 a 1, empatando la serie. Wingard por los Browns y Shaute por los Indios, estuvieron en buena forma. La carrera de la victoria fué anotada con sinales de Schulte y O'Neill y un sacrifice fly de Gerber.

Anotación

	C.	H.	E.
St. Louis	2	7	1
Cleveland	1	6	0

Baterías: Wingard y O'Neill; Shaute y Autry.

POLITICA Y POLITICOS

DELICADA CUESTION PLANTEADA POR LOS DOCTORES CRUELLS Y HERNANDEZ

La Misiva Post-Comicial de sus Colegas Fernández Sánchez y Mata, Considéranla Aquéllos Atentatoria a su Respetabilidad.—Constituído el Consejo Provincial de Camagüey, Correspondieron al Partido Liberal sus más Importantes Cargos.—En la Habana Aspiran Cuatro Consejeros a la Presidencia.—El Problema de los Recursos Electorales y Posibilidades de que se Celebren los Nuevos Comicios el día diez del Entrante mes de Julio.—Otras Notas Políticas

Con motivo de la carta que publicaron varios periódicos de esta ciudad firmada por los doctores Mario Fernández Sánchez y Julio C. Mata en la que se vertían varias acusaciones contra los doctores José R. Cruells y Giordano Hernández, se ha dado lugar a un delicado incidente de carácter personal.

Esta cuestión tuvo su origen en los comicios provinciales efectuados últimamente en el Municipio de San José de las Lajas, en que fueron detenidos los doctores Fernández Sánchez y Julio C. Mata, el primero Jefe de personal del Ayuntamiento de la Habana, y los dos partidarios de la candidatura a Representante a la Cámara del señor Félix Ayón, por acusárseles de dedicarse a la compra de votos, acusación que han estimado producto de la pasión política, e inspirada en los doctores Cruells y Hernández, contrincante del candidato Ayón y Jefe Político del citado término, respectivamente.

La presidencia del Consejo Provincial

Próxima a constituirse la Mesa del Consejo Provincial de la Habana, casi la mitad de los señores Consejeros electos han lanzado su aspiración a la presidencia de ese cuerpo deliberativo.

Aspiraban ya, el señor Manuel Vega, que la venía desempeñando últimamente; el caballeroso Pedro Pablo Echarte, íntimo amigo del señor Presidente de la República; el ex-alcalde de Güines, señor Cayetano González, y últimamente el Consejero reelecto Santiago Valera, sobre cuya aspiración trataron ayer el Gobernador de la Provincia señor Antonio Ruiz y el Secretario de la Presidencia doctor Viriato Gutiérrez, con motivo de problema que plantea el Alcalde Municipal de Madruga en favor de la misma.

En definitiva no hay nada resuelto sobre el particular, pues aunque es notorio que el Consejero electo señor Vega cuenta con marcada mayoría entre los que formarán el Consejo al constituirse, es inegable, que los llamados a resolver... no han dicho aún la última palabra.

El alcalde de Marianao con el Gobernador Ruíz

Ayer celebraron en el Palacio de Balboa una larga conferencia el Alcalde del vecino término municipal de Marianao, General Baldomero Acosta y el Gobernador de la Provincia Antonio Ruiz.

Se nos asegura, que mientras el Alcalde Valera de Madruga, trata de imponer como Presidente del Consejo Provincial de la Habana, al Valera Consejero, el Mayor de Marianao se propone hacer otro tanto por el señor Manuel Vega, figura saliente del liberalismo en el feudo del Alcalde Acosta, quien al abandonar la Casa Provincial, comentando con amigos y correligionarios la Ley de Reforma Constitucional, hubo de manifestar, que Marianao no será afectado por los límites del Distrito Central. En ese sentido se han comprometido con él los Presidentes de ambos cuerpos colegisladores, los Senadores por esta Provincia y otras personalidades que, a la hora de redactarse el proyecto para el funcionamiento del Distrito Central, le asignarán como límites los actuales y geográficos del río Almendares.

Ideales y propósitos del Partido Nacional Sufragista

"Acercándose el momento de obtener el voto electoral de la mujer cubana y creyendo deber mío, por haber sido la primera que alzó la voz en Cuba pidiendo la reivindicación de nuestros derechos y fundando hace quince años el Partido Nacional Feminista, hoy Sufragista, primero de todas las Asociaciones, Club y Círculos femeninos que hoy existen; repito, creo ya un deber el encauzar esos derechos para que se empleen en moralizar las costumbres, y no para aumentar los vicios y las ambiciones políticas, que son, por desgracia, el único móvil de sufragio en Cuba.

Esto me obliga a reorganizar el Partido iniciando en los Comités de Barrios clases nocturnas de moral y cívica, conferencias patrióticas de desinterés y moralidad, que concuerde con el Programa del Apóstol Martí y de los que murieron en la guerra libertadora, olvidando el personalismo y toda clase de ambiciones.

Para conocer el número exacto de afiliadas que comulgan con nuestros ideales, desearía pasaran cualquier día por mi domicilio calle A, esquina a 14, Almendares, de once a tres de la tarde, para sellarles la boleta de inscripción y anotarlas en un nuevo libro registro.

También afiliarse todos los que lo deseen y simpaticen con nuestros propósitos, sean hombres o mujeres.

No sólo llamo a las profesionales, maestras, oficinistas, obreras, sino a las mujeres ricas, que aunque no necesiten del sufragio, están en el deber de ayudar a sus hermanas que han sido, menos favorecidas por la suerte y que, por lo mismo que les sobra tiempo, deben de luchar por engrandecer la patria y emplear en esta obra algunos datos, quitándoselos a las diversiones y a las correrías por tiendas buscando con qué embellecer sus cuerpos y olvidándose del embellecimiento del espíritu.

Amalia E. Mallen de Ostolaza,
Presidenta del Partido Nacional Sufragista".

Anúnciese y Suscríbase al DIARIO DE LA MARINA

Doctor Guillermo Tapia, candidato a Concejal por el Partido Democrático y el más adicto entre todos al Alcalde de la Habana, cuya fecha onomástica celebra en el día de hoy, y en cuyo honor, amigos y correligionarios, celebran al medio día un almuerzo a la criolla, en la residencia de nuestro distinguido compañero el doctor Gustavo Herrero, ex-director del estimado colega "El País". Nuestra sincera felicitación al joven y talentoso médico, quien se ha venido distinguiendo últimamente por su actuación política junto al Marianismo triunfador

El problema de los recursos electorales en la Habana

El doctor Marill, siguiendo su inveterada costumbre, estuvo ayer en Palacio a charlar con los periodistas y a preguntas de éstos sobre asuntos políticos, les dijo lo siguiente:

—Sí se retiran los recursos presentados por Casariego y Luis Alonso Valdés, es casi seguro que las elecciones se celebren el día primero de julio, porque en ese caso, la Junta Provincial convocará a elecciones en el término municipal de la Habana, de acuerdo con la Ley de Emergencias aprobada recientemente en la Cámara de Representantes, reduciendo el término de la convocatoria.

En cuanto a las posibilidades de que los antes mencionados señores retiren sus recursos, puede asegurarse que Valdés lo hará, porque es íntimo amigo de su jefe político, el doctor Viriato Gutiérrez y de Casariego se espera que haga lo mismo.

Constituído el Consejo Provincial de Camagüey

CAMAGUEY, junio 24. DIARIO.—Habana.— Al quedar constituido al medio día de hoy el Consejo Provincial, hubo de procederse a la elección de la Mesa, resultando electo por unanimidad la siguiente:

Presidente, doctor Cirilo Rodríguez Morell, que renunció día antes la Jefatura local de Sanidad, Vice-presidente, Leocadio Alvarez, y Secretario, Rafael Agüero.

Trátase, pues, de un nuevo triunfo del liberalismo Camagüeyano.

El Consejero electo señor Tomás Martínez no ha recibido aun su certificado de elección, estando pendiente del recurso de tacha que contra él hay presentado.

El Partido Liberal, dado el factor obtenido en Noviembre debió obtener seis actas de Consejero: mas como consecuencia de los "tikets" y pactos posteriores, ha perdido un cargo en el Consejo Provincial, como perdió otro en la Cámara de Representantes.

Corresponsal-Político.

¿Vázquez Bello o Castellanos?

No ha mucho, y en un almuerzo celebrado en la populosa barriada de Luyanó, que ofreciera el conocido y batallador político señor José Manuel Castillo, en honor de los señores doctor Manuel Castellanos Mena, Juan Firpo Cuyás y Carlos Manuel Quintana, el señor Castillo hubo de proclamar la candidatura a Presidente de la República del doctor Castellanos.

De ese almuerzo y de esa proclamación, informamos nosotros, exclusivamente, con lujo de detalles.

Pues, bien, el batallador y popular Castillo, hizo en la mañana de ayer, y a la entrada de la casa presidencial, las siguientes declaraciones:

—He mirado a todos los presidenciables del liberalismo y ninguno me parece más completo que el doctor Vázquez Bello. El pueblo liberal y sobre todo el de la Habana, no tiene más que un problema: el de los jefes. Son tantos, que a la hora precisa, no nos queda ninguno. De esto hablan todos los liberales y más de cuatro cosas que nos han sucedido y que nos están sucediendo, se las debemos a nuestros pseudos dirigentes. Frente al abandono y a la indiferencia de nuestros líders hemos visto destacarse el loable dinamismo de Clemente Vázquez Bello, el que no se da punto de reposo para servir no solo a sus correligionarios de las Villas, sino a todos los que a él acuden en demanda de justa ayuda y leal consejo. Convencido de esa verdad todos mis esfuerzos se dirigen a reunir a mis amigos bajo la bandera del hombre que será Presidente. Y lo dice uno, agregó al despedirse, que nunca se ha equivocado en sus previsiones".

El candidato Eligio Madan y las elecciones complementarias

El exconcejal Eligio Madan, secretario del Ejecutivo Municipal del Partido Popular Cubano y candidato edilicio que dábamos por retirado en sus aspiraciones, dada la diferencia de votos que lo separan de los que aparecen con probabilidades de triunfo en las elecciones especiales que tendrán efecto en esta ciudad, estuvo ayer en Palacio, entrevistándose con el secretario de la Presidencia, doctor Viriato Gutiérrez.

Al abandonar la mansión presidencial, Madan declaró a los repórters encargados de la información en la misma, que está resuelto a defenderse y que tiene fundadas esperanzas de triunfo. En la lucha que se avecina—dijo—tengo señalado mi puesto. No soy de los que creen fácil la victoria, pero tampoco de los que desconfían de sus propias esfuerzos, aceptando la derrota antes de la lucha. La Habana no es el campo y con un cuerpo electoral de tres mil electores, pueden ocurrir muchas cosas, incluso que los que se creen abroquelados en mayorías decisivas, desciendan desde las altas cumbres para venir a morder el polvo de la derrota.

El Ejecutivo Liberal de Guantánamo y la prórroga de poderes

Según nos comunica nuestro activo corresponsal-político en el término Municipal de Guantánamo, el Comité Ejecutivo Municipal del Partido Liberal, en reunión celebrada últimamente, que presidió el señor Ramón Mestre Martínez, y a la que concurrieron los miembros del mismo Eugenio Luque, Pedro A. Pérez, Gabriel Riquelmen, Lino Durruthy, Francisco Granda, José Gómez Rojas, Marino Larrea, Ramón Mestre, Mariano del Río, Julio Fernández, Emiliano Obret, Alvaro Prendes, Enrique Herrera, Juan Díaz, Alfonso Correa, Francisco Elías, Tomás Cardona, Cornelio Goire y Pedro G. Brunes, se tomaron entre otros los siguientes acuerdos:

"Felicitar al Presidente del Partido Liberal por el triunfo obtenido por él en el recurso de tacha del Gobernador de Camagüey, señor José A. Villena, y que también se haga extensiva al citado Gobernador".

Felicitar al Representante Ramón de León Valdés, por haberse confirmado su elección como Representante por Oriente, y se hace extensiva al Presidente del Ejecutivo Provincial, señor Barceló, por haberse confirmado su elección como Gobernador.

Enviar telegramas de felicitación al Honorable señor Presidente, al Presidente del Senado y al Presidente de la Cámara de Representantes, para que les hagan extensivas a todos los Senadores y Representantes, con motivo de la aprobación de Ley de Reformas Constitucionales y Prórroga de Poderes, por considerarlas beneficiosas a los intereses de la patria encauzando la nacionalidad sobre bases firmes, libres de perturbaciones futuras.

Y finalmente, a propuesta del señor Enrique Herrera Martí se acuerda enviar una exposición al señor Presidente de la República, explicándole la situación del Partido Liberal en ese término y la necesidad de recabar puestos del Estado para los liberales.

Los estudiantes de Santa Clara y la protesta contra la prórroga

El Sub-secretario de Gobernación, informó a los repórters, que el Alcalde de Santa Clara había contestado al telegrama interrogatorio que le pusieron ayer sobre rumores de alteración del orden público con motivo de la Ley de reformas constitucionales, entre estudiantes y policías, respondiendo dicha autoridad que los estudiantes habían provocado un escándalo en el interior del Instituto, en el momento de constituirse el tribunal para los exámenes, teniendo qu eintervenir la policía para apaciguarlos.

El ejecutivo conservador de la Habana por la candidatura de Joaquín Freire

En la noche de ayer y en la casa Lelatad número 148, altos, se reunieron los Miembros del Comité Ejecutivo Municipal Conservador de la Habana, señores Jorge Ibarra, Enrique Fernández Fuentes, Lino García, Marcelino Arango, José González, Federico Casariego, César Regueira, Joaquín Albarrán, José Manuel Baraybre y Raúl Villa del Rey acordando hacer cuestión de honor para los Conservadores de esta ciudad, el triunfo en las elecciones especiales que faltan por celebrar, del candidato a Consejero señor Joaquín Freire.

Esa reunión fué presidida por el señor Ibarra, Secretario de dicho Comité Ejecutivo, y entre otros acuerdos tomados, figuraron los de constituir un Comité Central de Propaganda, con sus correspondientes delegaciones en los nueve barrios en que tendrán efecto esos comicios.

A más de los miembros del Ejecutivo Conservador que citamos, había en la reunión un centenar de conservadores, simpatizadores del consecuente y batallador político que aspira al último puesto de los Consejeros que en definitiva resultarán electos por el conservatismo habanero.

Los reunidos acordaron declararse en sesión permanente para así servir mejor a los intereses de su candidato.

Grau y Escobar Tamayo tomarán posesión el lunes

Con motivo de haber retirado su recurso el señor José Antonio Cardet en cuanto a las elecciones provinciales de Oriente, manteniéndolo tan solo en lo que afecta al Municipio de Victoria de las Tunas, el próximo lunes tomarán posesión de sus cargos de Representantes los señores Luis Grau y Escobar Tamayo, a quienes la Provincial Electoral, cumpliendo órdenes del Tribunal Supremo, le extenderá de mañana a pasado sus certificados de elección.

La toma de posesión del Gobernador de Oriente

Un distinguido Representante a la Cámara por Santiago de Cuba, hubo de manifestarnos en la tarde de ayer, que la mejoría que ha experimentado el Gobernador Barceló, permite abrigar la esperanza que para los primeros días del entrante mes de julio abandone la Clínica. Inmediatamente tomará posesión de su alto cargo, y según noticias recogidas de buenas fuentes, una vez que visite en agosto esta ciudad el General Machado para la colocación de la primera piedra del nuevo mercado, pedirá licencia y embarcará rumbo a los Estados Unidos, donde atenderá a su mejor restablecimiento.

Un manifiesto del Directorio Nacional del Partido Liberal

El citado organismo político que preside el doctor Mario Mendoza, del que es Secretario el señor Rafael G. Reina y Director General Rafael Quintana, ha dado a la publicidad un manifiesto cuya publicación se nos pide. Dado su mucha extensión nos vemos imposibilitados de reproducirlo, dando solamente el final del mismo: Es el siguiente:

"¿Y por qué no decir la verdad en otro tono?"

"¿Por qué no pregonar decorosamente que es éste uno de los países mejor gobernados del Mundo?"

"¿Por qué no tratar de llevar al ánimo de todos los demás pueblos la ocasión propicia que ofrece Cuba para el establecimiento de los hombres a quienes falte paz y tierra y hogar en el Globo?"

¿En qué país se disfruta de la dicha de vivir en una eterna Primavera?

¿Dónde emite el hombre con mayor libertad sus ideas?

¿Dónde hay más libertad de cultos?

¿Qué país está como Cuba cruzado de un extremo a otro por una vasta red de ferrocarriles, y muy en breve, por igual red de caminos?

¿Quién detiene a quién cuando marcha por el sendero amplio del orden y de la Justicia?

¿Quién osa atajar a nadie cuando quiere gozar de la libertad e industria que Cuba consagra en su carta sustantiva?

¿Por qué abatirse hoy porque el país esté atravesando una honda crisis azucarera, cuando el mismo país puede crear otras industrias?

Cuándo se suceden en otros países las hondas crisis del algodón o de los cereales; y acaso el pueblo culpa al Estado de la generación de tal obra, cuando en la marea de los negocios, las alzas y las bajas se corresponden en ondas como en el Océano?

No seamos injustos, y permitamos que el país se encauce por una senda nueva de trabajo; bajo los auspicios de un Gobierno que se propone ponerse al frente, resueltamente, de un movimiento agrícola e industrial, que, en dos años, habrá de enjugar todos los déficit que nos haya dejado la malhadada crisis azucarera que ha enfermadado los ánimos.

Asociación Unionista Oriental

Convocatoria. Por la presente quedan citados todos los miembros que formaron este Comité Central, para la reunión que tendrá efecto en la Manzana de Gómez, Departamento número 210: Bufete del doctor Luis Escala Milian, el día 25 de los corrientes, sábado a las 3 p. m. donde de se cambiarán impresiones para la reorganización y futuro de la misma.

Habana, junio 17 de 1927. — José A. Irigoyen, Presidente. — Doctor Manuel Díaz Betancourt, Secretario.

La Estrella Va a Güines

El domingo próximo el fuerte team de base ball que encabeza estas líneas, se dirigirá a la villa de Güines. Para celebrar un match con el potente club de aquella localidad. Los chocolateros van dispuestos a romper la cadena de victorias que mantiene dicho club.

La probable batería por La Estrella, J. Fonticoba, c: A. Castillo, p.

Nota.—Partirán de la fábrica La Estrella, Infanta número 62, a las 9 y media de la mañana. Lo que se le hace saber a los partidarios y simpatizadores de este club, para los fines oportunos.

GANO HEENEY POR DECISIÓN PAITO A LA LIGA DEL ESTE

NUEVA YORK, junio 24. (A.P.) Tom Heeney, de Nueva Zelandia, le ganó por decisión a Jack De Mave en el bout de diez rounds que se celebró esta noche en el Stadium de Coney Island. Heeney pesaba 194 libras y De Mave 184.

EL SUPLEMENTO DEL DIARIO Y LA MUSICA CUBANA

Mañana comenzaremos a publicar en nuestro suplemento dominical la interesante serie de ensayos que acerca de nuestra música autóctona, ha escrito especialmente para el DIARIO DE LA MARINA, el competente musicógrafo y compositor el maestro **Moisés Simons.** Este primer ensayo estudia el **Canto y Baile de los Siboneyes,** ofreciendo ejemplos de la música de la población de esta isla, antes del descubrimiento y analizándolos describiendo también los instrumentos que usaban de algunos de los cuales ofrecemos reproducciones gráficas, debidas a la pluma del notable dibujante **Hurtado de Mendoza,** quien ilustrará los restantes ensayos que acerca de este importante asunto publiquemos.

Alejo Carpentier, el joven crítico musical, ofrece en las páginas del **Suplemento** de mañana un estudio acerca de la última producción del maestro **Sanjuán,** director de la Orquesta Filarmónica, artículo que va ilustrado con un retrato del compositor y una impresión gráfica de su Orquesta, debida al dibujante vanguardista **Acosta.**

Reproducimos una impresión del escritor francés **Jules Supervielle** sobre el pintor uruguayo **Pedro Figari,** de cuya interesante obra pictórica presentamos algunos ejemplos, por primera vez al público cubano. También publicamos un artículo del pintor hispano americano, lleno de sugestiones y que muestra la amplitud y cultura de su espíritu.

De **Rafael Suárez Solís,** nuestro representante en Madrid, publicamos la segunda parte de su crónica sobre la última obra de **Don Jacinto Benavente** y su genial intérprete en la escena madrileña, **Emilio Thuillier,** antiguo conocido del público de esta capital. Recogemos asimismo un ensayo del cronista teatral mexicano **Abreu Gómez,** acerca del nuevo **Concepto del Teatro,** y sus realizaciones actuales.

Nuestro redactor en Buenos Aires, **García Hernández,** envía para esta edición, otra crónica donde presenta a un nuevo escritor argentino: **Félix E. Chichero. Nemesio Lavié,** el culto escritor oriental, nos envió para el Suplemento una impresión crítica sobre el libro de **Mañach.** En la sección **Poetas de Ahora** presentamos al cantor estridentista mexicano **Salvador Gallardo** y al argentino **Lascano Tegui. Cardoza y Aragón** continúa sus impresiones sobre **Fez, Ciudad Santa y Miguel Angel Asturias** de nuestra redacción en París, contribuye con una sentida impresión sobre los **Viejitos Olvidados.**

Del ensayista cubano **Luis Felipe Rodríguez,** publicamos una silueta satírica titulada **El Hijo del Sol,** que ilustra sintéticamente el dibujante **Caravia.**

Por último, publicamos mañana: muestras de la **Poesía** que escriben en **Málaga los poetas de hoy,** sugestivamente ilustradas por el dibujante mexicano **Eddy** y unas regocijadas **Greguerías Habaneras de José Francisco Botet,** con dibujos del propio autor.

Además la página de caricaturas y cuentos extranjeros...

VIDA OBRERA

LA SOCIEDAD DE CONDUCTORES DE CARROS Y CAMIONES

En el próximo mes de julio hará efectiva la cuota extraordinaria acordada por la Junta General, para sufragar los gastos que ocasione a los asociados el sepelio de algún familiar que tengan a su amparo.

EL BALANCE DEL MES DE MAYO

Ha sido aprobado en la sesión celebrada por la Directiva, el balance del mes de mayo. Sumaron los ingresos del mes, setecientos sesenta y seis pesos. Los egresos ascendieron por los conceptos de auxiliar a enfermos y lesionados, entierros y gastos de administración, a seiscientos setenta y siete pesos, cinco centavos.

El saldo en caja para el mes de junio arroja la cantidad de $3,816.58.

FIANZAS PRESTADAS

Ha prestado en fianzas para que gocen de libertad provisional, en causas de los juzgados $3.125.00.

LA SECCION DE SOCORROS

Desde su constitución en 1920, ha distribuído en auxilios esta sección la importante cantidad de $41,483.44.

Estas cifras, demuestran la importancia de esa rama social que ha venido a llenar una necesidad sentida entre los conductores de carros y camiones, constituyendo una sólida garantía para los socios que tienen la desgracia de sufrir un accidente inesperado en el trabajo o de perder la salud.

UNA REFORMA

Se han realizado algunas reformas en el gabinete de Consultas, establecido en el local social con lo cual se han aumentado las comodidades para los socios.

C. ALVAREZ.

LA MAYOR
31 EDIFICIOS
600 EMPLEADOS
SARRÁ
DROGUERIA
ABIERTA TODOS LOS DIAS
TODA LA NOCHE LOS MARTES

Dr. Penichet
PRECIOS DE DROGUERÍA
DE GUARDIA HOY
servicio de mensajeros
TEL-U-5604 y 5155
ANUNCIOS YANIZ-M-6311

FARMACIAS DE TURNO

SABADO

Dirección	Teléfono
HABANA	
Infanta y San Rafael	U-3890
Belascoaín y Virtudes	U-5604 y U-5155
Campanario y Animas	M-8504
Paula, entre Habana y Compostela	A-8426
Belascoaín, 110	A-2771
San Rafael y Escobar	A-9285
Revillagigedo, entre Alcantarilla y Puerta Cerrada	A-8379
Cárdenas y Gloria	A-5501
Crespo y Refugio	M-6688
Monte y Figuras	A-3988
Bernaza y Obispo	A-1235
Máximo Gómez y Matadero	A-3785
Neptuno e Industria	A-7984
Oquendo y Sitios	U-4403
Esperanza 57	M-7734
San Lázaro 129	M-2271
Zanja, entre Marqués González y Oquendo	U-1712
San Lázaro 265	U-4722
Aramburo 23	U-1702
Muralla 15	A-2710
Monte 412	A-3371
Avenida de Italia 129	A-2173
Belascoaín, 117	M-1659
Merced y Picota	M-7701
Luz y Compostela	A-4191
Infanta y Jesús Peregrino	U-1475
Salud 46	A-3130
Infanta 40	A-3057
Hospital y Jovellar	U-3104
Condesa 1	M-4516
Benjumeda y Arbol Seco	U-1784
VEDADO	
Calle 12 y 21	F-1672
Calle C, entre 15 y 17	F-1938
Zapata, entre B y C	F-1385
Quinta 40	F-1472
JESUS DEL MONTE Y VIBORA	
10 de Octubre 267	I-2195
10 de Octubre 590	I-1179
Calle 15, entre Dolores y Concepción	I-5471
Libertad y Juan Delgado	I-4584
10 de Octubre y Estrada Palma	I-1756
Santa Catalina 61	I-2086
10 de Octubre 114	M-2602
10 de Octubre 367	I-1492
Santa Emilia y Dureje	I-2836 e. I-5134
CERRO	
Moreno 40	I-1047
Falgueras 15	A-2268
Cerro 515	I-3955
Cerro 891	I-4342
Florencia y San Quintín	I-5785
LUYANO	
Calzada de Luyanó 121	I-5426
Santa Felicia 3	I-2340
Calzada de Luyanó 245	X-1219
Luyanó y Fábrica	I-5462

M.E.C.D. 2016

SECCION 2ª

QUEJAS DE SUSCRIPTORES
Departamento Central: Habana, M-3404. Agencias: Cerro y Jesús del Monte I-1394, Marianao, Columbia, Almendares, Buen Retiro, Quemados y Pogolotti, FO-7090.

DIARIO DE LA MARINA

ASSOCIATED PRESS
Esta Asociación es la única que posee el derecho de reproducir las noticias cablegráficas e información local que en este DIARIO se publiquen.

SECCION 2ª

AÑO XCV — LA HABANA, SABADO 25 DE JUNIO DE 1927 — PAGINA DIECISIETE

HABLASE DE UN TRATADO DE PAZ PERPETUA ENTRE EL JAPON Y LOS E. U.

EL ALUDIDO TRATADO PUDIERA SER UNO DE LOS RESULTADOS DE LA ACTUAL CONFERENCIA TRIPARTITA DE DESARME

Los delegados japoneses han negado haberse insinuado sobre este asunto y lo mismo dicen los norteamericanos, pero, a pesar de ello, prevalece la impresión de que se trata del asunto

PASOS PREVIOS ANTES DE PROCEDER OFICIALMENTE

La conclusión de semejante pacto, tal vez, en forma análoga al francés-americano, influya en la actitud del Japón pidiendo un porcentaje más elevado para los buques de guerra auxiliares

GINEBRA, Suiza, junio 24. (A.P.) La posibilidad de que el Gobierno y el pueblo de los Estados Unidos tengan que decidir pronto si concierta o no un tratado de paz perpetua con el Japón está dentro de las derivaciones de la Conferencia Naval Tripartita que se celebra en esta ciudad.

Los delegados japoneses han negado haberse insinuado acerca del asunto, expresándose en la misma forma Hugh S. Gibson, jefe de la representación de los Estados Unidos. Pero, a pesar de todo, prevalece la impresión en los círculos autorizados de que el Almirante Vizconde Saito, jefe de la delegación nipona y consejero íntimo del Emperador, indicará una especie de tratado que elimine el peligro de guerra entre Japón y los Estados Unidos, suplementando el pacto del Pacífico entre las cuatro potencias con que se sustituyó en la Conferencia de Washington el convenio anglo-japonés de alianza.

Se cree que antes de hacerse oficialmente esas indicaciones, los japoneses quieren hallarse seguros de que serán acogidas con aceptación. En este sentido no es del todo improbable que la conclusión de semejante pacto, tal vez en forma semejante al tratado de paz perpetua franco-norteamericano, influya en la actitud del Japón demandando un porcentaje más elevado de buques de guerra auxiliares que el de la proporción 5-5-3 establecido en Washington para los barcos capitales.

El principal hecho del día de hoy en lo concerniente a las proposiciones de limitación hechas por los Estados Unidos, Inglaterra y Japón, ha sido la menor insistencia de los delegados británicos al solicitar la discusión de materias que realmente pertenecen al Tratado de Washington, por ejemplo, una nueva reducción en los tonelajes de los acorazados.

La causa inmediata de este cambio de frente fué la notificación oficial hecha a la Delegación inglesa por los delegados norteamericanos y japoneses de que no están autorizados por sus respectivos Gobiernos para incluir en las decisiones de Ginebra asuntos que corresponden al convenio internacional naval de 1921.

Las dos Delegaciones convinieron al mismo tiempo en cablegrafiar a Washington y Tokío preguntando si sería posible examinar la cuestión del tamaño de los acorazados, cruceros y barcos transportes de aviones, fijados en la Conferencia de Washington. Se espera en esta ciudad, sin embargo, que los dos Gobiernos ratificarán solamente los mandatos originales dados a sus delegados.

EL III CONGRESO PANAMERICANO DE ARQUITECTOS

Se celebrará en la ciudad de Buenos Aires del primero al diez de julio próximo

HABRA UNA EXPOSICION

Tendrá 3 secciones, Arquitectura, Instituciones públicas y privadas y trabajos de las Escuelas

WASHINGTON, junio 24. (U. P.) Los Estados Unidos enviarán delegados al Tercer Congreso Pan-americano de Arquitectos que se celebrará en Buenos Aires del primero al diez de julio entrante. Esos delegados harán una exposición que ilustre los procedimientos y el desarrollo de la arquitectura norte-americana.

La exposición que con motivo de la celebración de ese Congreso se celebrará "será la demostración más perfecta de los progresos de la arquitectura en todas las naciones de América y hará ver las nuevas tendencias de sus escuelas y los esfuerzos que por parte de los profesionales se realizan para el mejoramiento y avance del arte arquitectónico".

La exposición constará de tres secciones. La sección de Arquitectura incluirá proyectos de edificios públicos y privados, y de monumentos, motivos y detalles arquitectónicos, proyectos de ciudades, arquitectura de perspectiva, trabajos de arqueología americana y proyectos de decoración en general.

La sección de Instituciones Públicas y Privadas contendrá exhibiciones de los departamentos de Obras Públicas de las naciones de ambas Américas, en relación con la arquitectura de carácter nacional, provincial o municipal; de oficinas privadas y firmas comerciales de todo el hemisferio occidental.

La tercera sección se consagrará a trabajos hechos en Universidades, Escuelas Superiores y de Artes y Oficios.

Se concederán premios y medallas a las mejores obras de cada una de las naciones representadas, y habrá un Gran Premio de Honor para el mejor trabajo de todos cuantos se presenten a la exposición.

Cualquier arquitecto puede ser miembro del Congreso, y basta la sola inscripción como tal para poder enviar documentos, asistir a todas las reuniones de sus secciones y plenarias, votar y participar de los debates.

EL GOBERNADOR DE UNA PROVINCIA ARGENTINA, EN PELIGRO

BUENOS AIRES, junio 24.—(U. P.)—Treinta automóviles, llenos de hombres armados, aparecieron hoy en San Juan, capital de la provincia del mismo nombre, y obligaron al gobernador Aldo Cantonio a refugiarse en una estación de policía, según telegrafía el corresponsal de "La Prensa".

Más tarde, el gobernador Cantoni huyó en automóvil a Mendoza, y desde allí envió un telegrama al Gobierno central dando cuenta de lo ocurrido y pidiendo el envío de tropas federales. En el Marquesado esperaba esta noche un tren listo, pero en San Juan reinaba la calma.

San Juan es conocida como la "provincia trágica", porque desde 1840 son muy contados sus gobernadores que murieron de muerte natural. El último crimen se cometió en 1921, año en que fué muerto a tiros el gobernador Amable Jones. Sus amigos acusaron de autores del asesinato a los partidarios del actual gobernador.

Cantoni mismo estuvo al borde de ser asesinado el treinta de noviembre del año pasado, en que criminalmente se pusieron obstáculos en el camino por donde iba a pasar su automóvil, para que volcara. En el accidente que ocurrió murió la persona que acompañaba a Cantoni.

MOVIMIENTO MARITIMO

NEW YORK, junio 24. — Llegaron el Bratland, de Cienfuegos; el Callabasas, de Antilla. Salió el Cnanova para Santiago; el Munlisto, para la Habana.

BOSTON, junio 24. — Llegó el Jacob Maersk de Preston.

BALTIMORE, junio 24. — Llegó el Annetta, de Sama.

HOTEL ALAMAC

Broadway esquina a calle 71, New York

EL HOTEL PREDILECTO DE LOS CUBANOS Y DE LOS HISPANOS EN GENERAL

Es modernísimo, elegante, económico, a prueba de fuego, y está en el corazón de Nueva York cerca de todas partes.

Su "chic hispano" es insuperable e inconfundible.

Y quién no se deleitó con la magnífica Orquesta del Alamac, intérprete de nuestros clásicos danzones?

Los precios del Alamac, al alcance de todos, son los siguientes:

Cuarto sencillo para 1, $4.50. Para 2 personas: $6. Cuarto doble, para 1 ó 2, $8. Por mes, $150.

TODOS CON BAÑO Y DUCHA

Departamento de sala, un cuarto y baño y ducha, desde $200 al mes.

Hay también departamentos con 3 ó 4 alcobas, además de la sala y con 3 baños, a precios de verano.

Cocina moderna y criolla bajo la experta dirección de un excelente cocinero español.

Intérpretes y sirvientes de habla española.

Atención especial a la clientela hispana.

VA VD. A EUROPA

Diríjase antes a la OPEN ROAD TRAVEL SERVICE, oficinas en el Hotel Alamac; son representantes autorizados de las principales Compañías Navieras. La Open Road Travel Service, le facilita el medio de hacer su viaje cómodo; hacen sus reservaciones en el barco que deseen, atienden al vise de sus pasaportes, trasbordo de equipajes, etc., etc. Su larga experiencia y relaciones con las compañías de vapores, hace que la Open Road sea un factor importante al pensar usted viajar. Los precios de pasajes son EXACTAMENTE los que rigen en las Compañías de Vapores, siendo todo el servicio de la Open ROAD COMPLETAMENTE GRATIS. Oficinas en Londres y París.

Dirección a:

ANTONIO AGUERO

GERENTE HISPANO LAZ-MANAGEMENT

MEJORA LA SITUACION ALBANO-YUGOESLAVA

PARIS, junio 24 (A. P.)—Los ministros de Estado de Albania y Yugoeslavia, según se supo hoy en esta capital, han contestado de manera idénticamente favorable las notas que les fueron entregadas por los representantes diplomáticos de Francia, Italia, Alemania e Inglaterra para un arreglo definitivo a la tirantez que existe entre las dos naciones y la cual amenaza la paz de los Balcanes. Se espera que mediante este procedimiento se resuelvan las dificultades.

Las notas diplomáticas proponen al Gobierno albanés que ponga en libertad a Gjourachkovitch, dragoman de la Legación yugoeslava en Tirana, cuyo arresto por espionaje agravó la situación y que Yugoeslavia cambie también la forma de su protesta por esa detención.

Despachos recientes de Ginebra decían que las grandes potencias se habían dirigido amistosamente a los Gobiernos de Tirana y Belgrado para que solucionasen las disputas entre Albania y Yugoeslavia y que a consecuencia de esa gestión pronto se reanudarían las relaciones entre los dos países. Existe esta tensión desde que el año pasado firmó Albania un tratado con Italia. El Gobierno yugoeslavo dijo entonces que en ese pacto había cláusulas secretas que permitían a Italia ejercer una influencia indebida en territorio albanés.

SE HAN RENDIDO LOS PENADOS DE LANSING (KANSAS)

Permanecieron setenta y siete horas atrincherados en una mina porque no les daban cigarrillos

ABRUMADOS POR EL HAMBRE

Los catorce escoltas encerrados por los presos han salido a la luz en un estado lamentable

LANSING, Estado de Kansas, junio 24 (A.P.)—Una breve pero reñida batalla librada por los mismos presidiarios atrincherados en la mina de carbón que explota la Penitenciaria Estatal de Kansas, resultó en la victoria completa de la facción partidaria de rendirse, terminando así el motín.

En la lucha, en la que participaron casi todos los 328 convictos refugiados en la mina, unos 270 hombres se lanzaron contra los cincuenta cabecillas de la extraña rebelión, y les dominaron rápidamente. Los presidiarios ya estaban abrumados por el hambre y la fatiga, después de setenta y siete horas de aislamiento en las tinieblas, a 270 pies bajo el nivel de la tierra.

Poco antes de que los rebeldes informasen que estaban dispuestos a capitular, el presidente de la Junta Estatal de Administración, doctor Charles S. Huffman, habló con los presidiarios por el teléfono interior de la mina, haciéndoles saber que "no se les prometía nada, fuera de atender en justicia e imparcialmente sus demandas".

Los convictos notificaron en la noche del jueves a la Junta, en forma de ultimatum, que estaban dispuestos a rendirse si se les daba más consideración a sus solicitudes de "libertad bajo palabra" y más amplios privilegios de acuerdo con las ordenanzas de la prisión.

Los presidiarios fueron extraídos de la mina, de doce en doce, y a cada grupo que surgía de las entrañas del subsuelo le decía el Alcaide Mackey:

—Ahora van ustedes a la lavandería, para tomar un baño y cambiar de ropas. La cena estará dispuesta tan pronto como sea posible.

Y nada más. Varios de los amotinados tuvieron que ser sacados en brazos de la mina, unos por estar enfermos, otros por haber quedado en malas condiciones a consecuencia de la pelea. Uno de aquéllos le lanzó un ladrillo a otro al salir del pozo, dejándolo sin sentido por el golpe.

Catorce guardianes que custodiaban el contiguente cuanto éste descendió a la mina el martes por la mañana, fueron dominados por los rebeldes y encerrados en el taller eléctrico de ésta. Varios de esos escoltas estaban muy enfermos cuando salieron hoy de su encierro. Desde hacía tres días no probaban bocado.

Dos de los guardianes, Nicholson y Heslop, cuentan que les encerraron en el taller eléctrico, de donde no salieron hasta hoy, cuando les informaron que el amotinamiento había terminado.

Durante la lucha final dos de los jefes que pretendían seguir indefinidamente en el fondo de la mina, se apoderaron de unos galones de ácidos corrosivos, lanzándolos a sus momentáneos adversarios algunos de los cuales sufrieron quemaduras de cierta consideración.

Tan pronto como las autoridades de la prisión supieron que los convictos se rendían, todas las fuerzas del Presidio se apercibieron a recibir a los rebeldes en la boca de la mina, armadas con rifles y revólvers.

El taller eléctrico en que los guardianes estuvieron presos setenta y dos horas, es un cuarto de diez por doce pies de área, donde apenas cabían aquéllos. Había allí un poco de agua, pero ningún alimento, y los presidiarios que se encargaron de la custodia estaban enmarcarados, por lo cual los escoltas no pueden decir quiénes eran.

OBREGON, CANDIDATO SOCIALISTA A LA PRESIDENCIA

CIUDAD MEXICO, junio 24 (UP) El ex-presidente Obregón ha sido postulado hoy candidato presidencial mexicano por el partido socialista, en Toluca, Estado de México, al mismo tiempo que lo era en otra Convención que se celebró en Oaxaca y que representaba a media docena de Partidos políticos menores.

Los observadores de la situación política en esta capital creen ahora que el ex-presidente pronto anunciará formalmente su candidatura en las próximas elecciones generales, para un nuevo período presidencial, como sucesor del general Plutarco Elías y Calles.

A la Convención de Toluca asistieron varios millares de delegados, y a la Oaxaca dos mil.

El partido anti-reeleccionista postuló ayer su candidato presidencial al general Arnulfo Gómez, católico militante, por lo cual se cree en algunos círculos que su candidatura puede hacer que la cuestión religiosa resurja con gran fuerza.

EL SOVIET ESTA MUY ARRAIGADO AHORA EN RUSIA

La acción inglesa de romper sus relaciones con Rusia no ha afectado nada al gobierno

OTRAS CINCO EJECUCIONES

El conde Bernstorff trata de que Alemania gestione el ingreso de Rusia en la Liga

MOSCU, junio 24. (U. P.) "El actual Gobierno comunista está firmemente arrangado en Rusia. Existen muy escasas razones para suponer que los rumores de rebeldía o de revolución que han circulado por el extranjero no sean otra cosa que producto de imaginaciones demasiado exaltadas". Tal es en síntesis la opinión unánime de cuanto extranjero actualmente reside en Rusia, basada en larga residencia o en recientes jornadas de observación.

La acción de Londres al romper las relaciones con Rusia y llamar a la misión inglesa que estaba en Moscú no ha causado el menor daño a la actual administración de los Soviets.

La marcha de los sucesos en China, en la cual están interesados vitalmente los gobernantes y el pueblo de Rusia, así como la reciente retirada por Moscú de sus diplomáticos en Pekín, después de haber violado Chang Tso Lin la Embajada rusa, en nada ha mermado la potencialidad del comunismo que disfruta del poder.

Las condiciones de la Unión Soviet son tan distintas de como se pintan en el extranjero, y la mano del Gobierno en la información pública y en pensamiento público es tan firme por medio de un absoluto dominio de los periódicos y el radio, que resulta muy difícil poder hacer conjeturas sobre el porvenir teniendo por base el presente.

CINCO MONARQUICOS MAS EJCUTADOS EN RUSIA

MOSCU, Rusia, junio 24. (A. P.) Informes especiales recibidos de Vladivostok por la Krasnaya Gazeta dicen que cinco personas fueron condenadas a muerte y siete reducidas a prisión por su complicidad en una conspiración monárquica de carácter anarquista. El plan comprendía iniciar inmediatamente un asalto contra Poltava.

QUIERESE QUE RUSIA SE INCORPORE A LA LIGA DE LAS NACIONES

BERLIN, junio 24. (U. P.) El conde de Bernstoff ha solicitado hoy er el parlamento que el Gobierno alemán tome la iniciativa para obtener el ingreso de Rusia en la Liga de las Naciones. Al efecto, invitó al gobierno a tratar de persuadir a Moscú, no sólo de participar de la conferencia del desarme terrestre de Ginebra, considerando que la ausencia de Rusia de este congreso lo convertiría en una reunión puramente académica, sino para que se incopore a la Liga como miembro en la plenitud de sus deberes y derechos.

LA PROPAGANDA BOLSEVISTA EN LOS BALCANES

BERLIN, junio 24. (U. P.) Los jefes de la policía de Atenas, Sofía, Belgrado y Bucarest, en representación de las cuatro naciones balcánicas más importantes se reunirán muy en breve para estudiar planes con que combatir la propaganda bolsevista.

EL GOBIERNO DE PEKIN INTENSIFICA LA CAMPAÑA CONTRA EL COMUNISMO

PEKIN, junio 24. (U. P.) El presidente del consejo de ministros Panfu, ha dado hoy a conocer el programa del Gobierno. Se propone, entre otras cosas difíciles, eliminar el comunismo del país y buscar la revisión de los tratados con el extranjero, por medio de negociaciones amistosas en vez de anularlos súbita y violentamente.

DE VALERA NO JURARA FIDELIDAD A UN REY EXTRANJERO

DUBLIN, Irlanda, junio 24.—(A. P.)—Los cuarenta y cinco diputados del partido Fiann Fail en el Dail Eireann (parlamento irlandés) con Eamonn de Valera a la cabeza, han dado hoy una declaración reiterando que "bajo ninguna circunstancia prestarán el juramento de fidelidad a un Rey extranjero".

PRESIDENTES Y GENER GRAND LUXE

LOS MEJORES Y MAS LUJOSOS CIGARROS DE CUBA

PIDALOS EN TODAS PARTES

LOS GENERALES CROWDER Y WOOD SON LOS ULTIMOS HEROES AMERICANOS DE LA GUERRA CON ESPAÑA EN 1898

Wood adquirió renombre como coronel de un regimiento de "Rough-Riders" del que Roosevelt era tnte. coronel. Crowder también teniente coronel, se destacó luego al servicio de Cuba

WASHINGTON, junio 24. — (U. P). — Con la retirada en septiembre del general Enoch Crowder, embajador de Cuba, y ante la perspectiva de que el general Leonardo Wood, gobernador general de Filipinas, deje este cargo en no remota fecha, habrán terminado su vida pública las últimas figuras nacionales que debieron su fama a la guerra hispano-norteamericano de 1898 o a sus derivaciones.

Más de media docena de distinguidos contemporáneos suyos de la guerra contra España han pasado ya al reino de la tradición, mientras que prácticamente todos los demás están desde hace mucho tiempo alejados de la arena política. Una nueva escuela de héroes populares surgió para los Estados Unidos con la Gran Guerra, pero sin poder deslustrar los nombres de Dewey, Sampson, Schley, Funston, Shafter, Lawton, Miles, Wood y otros célebres en las campañas de 1898.

El general **Leonardo Wood**, firme en su cargo de gobernador general de Filipinas, a despecho de su salud, quebrantada por graves operaciones y afectada por la edad provecta, ha recibido a su llegada a Norteamérica el saludo y el aprecio de todo el pueblo de los Estados Unidos. Aparte de cualesquiera otras consideraciones políticas sobre su carrera, no pueden olvidarse sus cuarenta años de concienzuido servicio público, especialmente en Cuba y en Filipinas.

El general Wood adquirió preeminencia mundial por su mando, como coronel, de los famosos "Rough-Riders", regimiento de caballería en el cual Teodoro Roosevelt, como teniente coronel, conquistó también el favor público. Está muy familiarizado con la evolución administrativa de Cuba desde la guerra hispano-americana. Y en Manila ha permanecido durante los últimos siete años, siendo ésta la primera vacación que goza.

El general **Enoch Crowder** fué teniente coronel de un regimiento de voluntarios durante la guerra hispano-americana, aunque no de preeminencia nacional. Más tarde adquirió gran prestigio por sus servicios administrativos en Cuba. Por haber ayudado a la evolución constitucional de países al terminar un tercer centenario de vida pública, merecerá el respeto y la admiración universal.

Entre las demás figuras supervivientes de la guerra hispano-americana, se destacan:

Richmond Pearson Hobson: Fué representante por Alabama desde 1907 a 1915. Más tarde se trasladó a California. En los últimos años su nombre ha sonado mucho como fuerte defensor de la prohibición.

Juan J. Pershing: General de los ejércitos de los Estados Unidos—ya retirado—se distinguió mucho en la Guerra Hispano-Americana. Luego fué nombrado director del departamento de asuntos insulares. Comenzó a disfrutar de prestigio nacional como gobernador de la provincia de Moro, en Filipinas, desde 1909 a 1913. El Gral Pershing reside en Washington. Actualmente es presidente de la comisión de monumentos de batalla, lo que le ha obligado últimamente a dar varios viajes a Europa.

Casi todos los demás héroes de las campañas militares y navales de Cuba han pasado ya a mejor vida.

El almirante **Jorge Dewey**, vencedor en la batalla de Manila donde destruyó la escuadra española del almirante Montojo, fué jefe del estado mayor de la marina de guerra hasta su muerte, ocurrida el 16 de enero de 1917. Aunque inhumados primeramente sus restos en el cementerio nacional de Arlington, fueron dos años ha trasladados a la misma catedral en que reposan los de Woodrow Wilson.

El contra-almirante **Guillermo Tomás Sampson**, comandante de la escuadra que bloqueó los puertos de Cuba y que el tres de julio de 1898 destruyó en Santiago de Cuba a la escuadra del almirante Cervera, fué nombrado después de terminada la guerra comandante del Arsenal de Brooklyn, cargo que desempeñó hasta su muerte el seis de mayo de 1902.

El gran rival de Sampson para la fama naval, **Windfield Scott Schley**, presenció la polémica que sostuvo la prensa durante más de diez años sobre su propia participación en los méritos del hallazgo de la escuadra de Cervera y de su derrota en Santiago de Cuba. Schley falleció el tres de octubre de 1911. Schley, contra-almirante, y comandante del crucero "Brooklyn", estuvo al mando de la escuadra durante la ausencia temporal de Sampson en la batalla naval de Santiago de Cuba.

Otras figuras navales-pre-eminentes de dicha guerra son:

El contra-almirante **Franch Ensor Chadwick**, jefe del estado mayor de Sampson: Fué más tarde director de un colegio naval y mandó un escuadrón en el Sud-Atlántico. Murió el 27 de enero de 1919.

Teodoro Roosevelt: figura entre las más sobresalientes de la guerra, que no pueden olvidarse. Vice-Presidente y Presidente de la República, sus mortales despojos reposan en Oyster Bay. Su memoria vive vida lozana en el corazón de sus ciudadanos y en la admiración del mundo.

José Wheeler: Mayor general de Voluntarios, que tuvo el mando en la batalla de Las Guásimas y dirigió el centro en el combate de la loma de San Juan. Más tarde mandó una brigada en Filipinas, y ascendió a brigadier general del ejército regular. Falleció en Brooklyn el 25 de enero de 1906.

Henry War Lanton: Mandó la segunda división en aguas de Santiago de Cuba. Trasladado a Filipinas, tomó a Santa Cruz y San Isidro, y fué nombrado comandante de la plaza de Manila. En una campaña contra Aguinaldo, fué muerto en la batalla de San Mateo, el 19 de diciembre de 1899.

Adna R. Chaffe: Brigadier y mayor general de voluntarios. Se hizo famoso en el combate de El Caney. Mandó las fuerzas americanas que corrieron en salvación de Pekín, durante la revolución boxer, en 1901. En este mismo año fué nombrado mayor general del ejército regular; gobernador militar de Filipinas de 1901 a 1902; comandante del este, de 1902 a 1903; jefe de estado mayor general en 1904. Se retiró en 1906 y murió en 1914.

William Rufus Shaf: Mayor general de voluntarios: comandante del ejército después de la declaración de la guerra contra España. Dirigió las operaciones contra Santiago de Cuba hasta su pacífica terminación. Al retirarse en 1901 ostentaba el grado de mayor general del ejército regular. Falleció en California el 12 de noviembre de 1906.

Federico Funston: Sirvió con los mambises cubanos a las órdenes de Máximo Gómez y Calixto García. Fué enviado a Filipinas durante la guerra Hispano-Americana como coronel del regimiento 20 de voluntarios de Kansas. En 1901 se hizo famoso por la organización de la expedición que culminó en la captura del caudillo filipino Aguinaldo. En 1914 fué ascendido a mayor general; en 1916 mandó las tropas que intervinieron en las dificultades con México. Murió el 19 de febrero de 1919 en San Antonio de Tejas. Fué inhumado en el cementerio nacional de California.

Nelson A. Miles: Fué el general, que llevó a feliz término la campaña en Puerto Rico, ocupando la isla con pérdidas insignificantes. En 1902 fué nombrado teniente general. En ese mismo año giró en Filipinas una inspección a los establecimientos militares. Se retiró en 1903. Residió en Wahington hasta su muerte en 1925.

Guillermo Ludlow: Distinguido como brigadier general en la campaña de Santiago de Cuba. Fué más tarde gobernador militar de la Habana, desde diciembre de 1898 a abril de 1900. En 1901 fué trasladado a Filipinas. Falleció el mismo año.

EL PROBLEMA DE TACNA-ARICA

NUEVA YORK, junio 24.—(UP).—El embajador de Chile regresará a Washington el domingo para celebrar al día siguiente una conferencia con el Secretario de Estado, al objeto de restaurar la armonía en la comisión de límites de Tacna y Arica.

El embajador se muestra optimista respecto a la posibilidad de un acuerdo amistoso, pero agrega que el delegado de Chile ha recibido instrucciones finales para que no concurra a las sesiones hasta que el general Morrow deje de insistir en la modificación del reglamento en cuanto a la constitución del quorum.

Se esperan resultados trascendentales de la conferencia Cruchaga-Kellogg.

p.pdo.

UN COLOMBIANO AHORCADO EN CHICAGO

CHICAGO, junio 24. (U. P.) Elin Lyons, colombiano, reo de la muerte de un policía, fué ahorcado esta mañana.

Poco antes de la ejecución, Lyons negó una vez más haber muerto a dicho policía, pero agregó que estaba dispuesto a subir al patíbulo. Sufrió la terrible pena con la mayor ecuanimidad.

EL EMBAJADOR BRITANICO EN LA ARGENTINA

BUENOS AIRES, Junio 24. (UP)—Ha llegado hoy de Londres Sir Malcolm Robertson, hasta ahora ministro de la Gran Bretaña en esta capital, y que al elevarse esa Legación a Embajada ha sido ascendido a embajador por su Gobierno.

EL GOBIERNO DE LOS ESTADOS UNIDOS DIO SU APROBACION AL PROYECTADO VUELO DESDE CALIFORNIA HASTA HAWAI

La empresa, a cargo de los tenientes Maitland y Hegenberger, será intentada dentro de varias semanas, dependiendo su inicio de las condiciones atmosféricas y de las experiencias finales

DE PINEDO VISITA A D'ANNUNZIO EN LAGO GARDA

El comandante norteamericano aviador Byrd sigue esperando el momento propicio para realizar su anunciado vuelo desde Nueva York a París, suspendido a causa del estado del tiempo

BYRD TAMPOCO PUEDE VOLAR HOY A PARIS

AERODROMO DE ROOSEVELT, Nueva York, junio 24.— (A. P.)— Las malas condiciones atmosféricas a este lado del Atlántico dan motivo a que el monoplano América siga esperando el momento propicio para iniciar su vuelo hasta París. Ya se dice que el aparato tendrá que esperar hasta el domingo o el lunes.

Todo listo para iniciar vuelo, el monoplano Fokker, magnífico con sus anchas alas extendidas, se pasó el día entero en la pista pavimentada por la cual se deslizará al lanzarse al espacio. El meteorólogo Scarr, observando el tiempo desde su atalaya del edificio de Whitehall, dijo hoy que tiene esperanzas de que las condiciones mejoren para el domingo por la mañana, haciendo también la observación de que los últimos diez días o dos semanas han sido muy poco propicios para el Este. En la noche del jueves parecía que todo mejoraba y que el temporal se disolvía y alejaba por el Atlántico del Norte, pero posteriormente se vió que estaba ocurriendo lo contrario.

El aeroplano fué visitado hoy por centenares de personas, que ni siquiera pudieron ver a los cuatro tripulantes, pues éstos desaparecieron para no ser molestados.

PINEDO VISITA A D'ANNUNZIO EN LAGO GARDA

LAGO GARDA, Italia, junio 24.—(A. P.)—El general Francisco de Pinedo, aviador trasatlántico italiano, hizo hoy una visita a Gabriel D' Annunzio en su residencia de este punto. Pinedo vino hasta las aguas del lago en su hidroplano Santa María II, acompañándole el subsecretario de Aeronáutica, Italo Balbo.

Cuando Pinedo y Balbo llegaron a tierra, D'Annunzzio les abrazó en medio de una muchedumbre inmensa. Más tarde, el poeta condujo a sus visitantes hasta su villa La Vittoriale, donde ambos pasan la noche.

CHAMBERLIN Y LEVINE FESTEJADOS EN PRAGA

PRAGA, Checoeslovakia, junio 24.—(A. P.)— Clarence Chamberlin y Charles Levine fueron recibidos hoy por el presidente Masaryn, de Checoeslovania, en el Hradshin, la vieja sede del Gobierno en Praga.

La recepción presidencial siguió a una serie de festejos en honor de los aviadores trasatlánticos, que llegaron ayer tarde procedentes de Viena. El pueblo aclamó a los dos intrépidos norteamericanos dondequiera que aparecieron.

Chamberlin y Levine harán mañana un viaje a Pilsen, para visitar las fábricas de ametralladoras de Skoda y la cervecería que ha hecho tan famoso en el mundo aquel nombre.

Después, los dos aviadores irán a Marienbad y Carlsbad, siendo su propósito volar a Varsovia el domingo, para salir de la capital polaca en dirección a París el lunes, haciendo una breve escala en Suiza.

EL GOBIERNO NORTEAMERICANO APRUEBA EL VUELO DESDE CALIFORNIA A HAWAI

WASHINGTON, junio 24.— (A. P.)—El secretario de la Guerra, Davis, ha aprobado hoy el vuelo desde California a las Islas Hawai, por los tenientes del ejército de los Estados Unidos Lester J. Maitland y Albert F. Hegenberger. La empresa será intentada dentro de varias semanas, dependiendo su comienzo de las condiciones atmosféricas y de las pruebas finales de los instrumentos de navegación que va a usarse en el aeroplano Fokker C-2, de tres motores.

El aparato partirá del puerto aéreo municipal de Oakland, California, o de San Francisco. El vuelo será de 2.407 millas. El secretario Davis, recordando las rivalidades entre varias ciudades por recientes jornadas aéreas, ha hecho que el vuelo en perspectivas sea llamado del "Golden Gate", para que participen en la gloria todas las ciudades que se encuentran en las márgenes y distrito de la hermosa bahía.

El aterrizaje podrá hacerse, según las circunstancias, en diversos puntos de las Hawai, aunque los aviadores harán todo lo posible por llegar hasta el mismo Honolulú.

El Departamento de la Guerra hizo saber hoy que el vuelo se realizará solamente por el valor militar que tiene, y que no tiene relación alguna con los que se proyectan en opción a los premios ofrecidos "al primero que cruce el Pacífico", por M. Dole y otros. Los dos tenientes no podrán recibir el dinero de ese premio, en el caso de que sean los primeros en llegar a las Hawai por el aire, procedentes de California.

EN EL BRASIL SE HALLA PERDIDO UN EXPLORADOR

Se organiza una expedición a las maniguas y lagos con el propósito de hallarlo

PERDIDO HACE MAS DE 2 AÑOS

Se teme que las tribus de la región, las que se cree caníbales hayan comido al explorador

RIO JANEIRO, junio 24.—(U. P.) —Está organizándose una nueva expedición a las maniguas y lagos brasileños en busca de algún rastro, ya que no de la propia persona, del coronel P. H. Fawcett, explorador británico, perdido hace más de dos años. Forma esta expedición Mr. R. P. Young, miembro de la expedición Dyott-Roosevelt en Brasil, deseoso de obtener alguna luz acerca del paradero del citado explorador, del cual nada se sabe en tanto tiempo.

El coronel Fawcet, que había salido en su expedición bajo los auspicios de la Real Sociedad Geográfica de Londres, esperaba hacer investigaciones de gran valor geográfico, geológico y arqueológico en los confines de la provincia de Matto Grosso.

Las tribus de dicho punto, que todavía se hallan en estado primitivo y según dicen varios exploradores son caníbales, probablemente habrán exterminado la expedición del bravo explorador inglés. Sin embargo, Fawcet antes de salir dijo que esperaba permanecer dos años en el interior, en lugares de donde no es posible comunicarse con el resto del mundo civilizado.

El coronel Fawcet, su hijo, un amigo y varios peones salieron de Baikairi, cerca de Cuyaba, provincia de Matto Grosso, el 30 de mayo de 1925 para las regiones desconocidas hacia el Norte, sin que se haya sabido nada de ellos. La Real Sociedad Geográfica de Londres, por medio de uno de sus miembros, suplicó al ingeniero canadiense Alfredo Enrique Morris, a la sazón en Montevideo, que hiciese lo posible por averiguar el paradero de Fawcet.

Morris, al recibir la citada petición abandonó sus trabajos en la construcción de un puente en Uruguay, y salió sin pérdida de tiempo provisto de fondos y el equipo necesario para penetrar en el Matto Grosso.

Apenas había llegado Morris al Quarahay, a unas cincuenta leguas en el interior de la frontera brasileña, su expedición cayó en manos del jefe revolucionario Francisco Carvalho, que le despojó de su equipo, y según Morris del dinero que llevaba. Parece que las tropas del Gobierno asaltaron a Carvalho el mismo día que Morris llegó a Quarahay, y el jefe rebelde creyendo que el ingeniero canadiense fuese empleado del Gobierno no titubeó en apresarlo.

Morris fué puesto en libertad poco más tarde; pero sin fondos y sin equipajes no pudo continuar sus pesquisas y sólo logró llegar a Porto Alegre.

OTROS 500 SOLDADOS AMERICANOS MARCHAN DE NICARAGUA

WASHINGTON, junio 24.—(AP). El Departamento de Marina ha ordenado hoy que se retiren del territorio de Nicaragua 500 soldados de infantería de Marina de los Estados Unidos, poniendo en ejecución el plan para la evacuación de aquel territorio por parte de las fuerzas expedicionarias.

El buque-madre de submarinos "Argonne" trueró el contingente a Quantico, Virginia base naval. Este buque hará después un inmediato viaje a Nicaragua y si las condiciones lo aconsejan volverá a llevar a San Diego, California, un segundo contingente militar. Si Nicaragua continúa entonces en favorable estado, se llevarían además otros 600 soldados a Haiti.

Con esto quedaría reducida la fuerza expedicionaria de los Estados Unidos en Nicaragua a 1,500 hombres.

Por las Ligas Menores

A continuación damos los resultados de los juegos celebrados en el día de ayer en las Ligas Menores.

En la Liga del Sur: Nashville le ganó al Atlanta 5 por 2 en siete innings; Birmingham le ganó el primer juego al Chattanooga, 3 por 2, y el segundo juego lo empató a seis carreras, en siete innings. Mobila le ganó al Little Rock, 10 por 4. y Memphis al New Orleans, 6 por 3.

En la Asociación Americana: El Toledo batió al Lousville, 17 por 12; Columbus al Indianapolis, 13 por 12, en diez inninge.

En la Liga Internacional: El Baltimore le ganó al Jersey City, 3 por 0; Toronto al Buffalo, 5 por 3; Newark al Reading, 8 por 4.

En la Liga del Este: Providence venció a Pittsfield, 6 por 4; New Haven al Albany, 6 por 4, y Hartford al Bridgeport, 6 por 4, tambien.

Para las Damas

Si queréis conocer las últimas novedades de la moda parisién suscríbanse a

PARISINA

la revista más elegante de París.

Acabamos de recibir el

11o. CUADERNO

profusamente ilustrado con bellos modelos de vestidos para la actual estación y cuantas novedades constituyen la nota palpitante de la moda parisién.

Crónicas sobre el mismo tema de los más renombrados modistos de la elegancia femenina: "Worth", "Drecoll", "Jenny", "Redfern y Courtot", "Lucien Lelong", "Martial y Armand".

Asimismo contiene este número infinidad de artículos literarios de los más ilustres escritores y entre sus bellos fotograbados se destacan principalmente, una hermosa fotografía del Honorable señor Presidente de la República, General Gerardo Machado, otra de la Reina de la Belleza de esta Provincia, señorita Angélica Duplessis, de la señorita Angelita Iturralde y varias de personalidades de la política y de la sociedad cubana.

Para informes y órdenes de suscripción diríjanse a

PARISINA

Amargura, 11. Teléfono A-9885.

M.E.C.D. 2016

DIARIO DE LA MARINA

FUNDADO EN 1832.
DIRIGIDO HASTA 1919 POR DON NICOLAS RIVERO Y MUÑIZ
DIRECTOR: JOSE IGNACIO RIVERO Y ALONSO
Editado por la Compañía DIARIO DE LA MARINA, (S. A.) cuyo programa consiste "en la defensa de los intereses generales y permanentes de la Nación cubana, de los especiales de la colonia española establecida en la misma y de la unión y armonía entre los diversos elementos que conviven en el país". — Art. 1o. de los Estatutos.

Presidente: Conde del Rivero.
Secretario: Manuel Abril y Ochoa. Tesorero: Joaquín Fina.
Administrador: José Sobrino y González.

OFICINAS: Habana. . . . . DIARIO DE LA MARINA.
Nueva York. . . . Broadway at 71 st St.
Madrid. . . . . Ave. de Pi y Margall 11.
París. . . . . 61 Boulevard Hausemann

PRECIOS DE SUSCRIPCION

HABANA		PROVINCIAS		EXTRANJERO	
1 mes.	$ 1.60	1 mes.	$ 1.70	1 año.	$1.00
3 id.	„ 4.80	3 id.	„ 5.00	3 meses.	$ 6.00
6 id.	„ 9.00	6 id.	„ 9.50	6 id.	„11.00
1 año.	„18.00	1 año.	„19.00		

SUSCRIPCION DOMINICAL
Sólo para el extranjero
(Países comprendidos en la Unión Postal)
6 meses. . . . $ 4.20
1 año . . . $ 8.40
(Países no comprendidos en la Unión Postal)
6 meses. . . . $ 5.00
1 año. . . . $10.00
Esta suscripción sólo da derecho al número de los domingos.

TELEFONOS:

Quejas de Suscriptores	M-8404	Deportes.	M-4339
Anuncios Económicos.	A-3566	Secretaría de la Empresa.	M-7714
Anuncios Administración.	A-5334	Secretaría de la Dirección	M-9783
Redacción.	A-0301	Fotógrafo.	M-6344
Repórters.	M-1934	Imprenta.	M-9665

PASEO DE MARTI 103. APARTADO 1010. CABLE: DIARIO. HABANA
MIEMBRO DECANO EN CUBA. DE "THE ASSOCIATED PRESS"

AZUCAR Y POBLACION EN LAS ANTILLAS

IX

LOS PRELIMINARES DEL LATIFUNDIO AZUCARERO EN CUBA

De 1840 a 1860 la producción azucarera creció rápidamente en Cuba, elevándose, de 12.867.698 arrobas en el quinquenio de 1841-45, a 23.139.245 arrobas en el de 1856-59, el azúcar exportado, según Pezuela. Contribuyó a este rápido desarrollo de la producción la ruina casi total de los cafetales, a causa del bajo precio del grano, por lo cual todas las fincas, los capitales y los brazos dedicados al café, se destinaron a la caña. Uno de los cuatro pilares de nuestra economía—ganado, caña, tabaco y café—quedaba destruído, vigorizándose la industria azucarera con la pérdida del que, siendo el último en aparecer, había llegado a ser uno de los más fuertes y prósperos.

Mientras tanto, el progreso de los métodos de fabricación y los adelantos de la mecánica ,obligaban a los ingenios a una renovación casi constante de la maquinaria y demás instalaciones de las fábricas. El ingenio crecía sin cesar, y era ya un negocio que requería grandes capitales. La práctica antigua de que cada cultivador, aunque sólo sembrase unas cuantas caballerías de caña, podía levantar su trapiche para moler su fruto, hubo de abandonarse, y la multiplicación de los ingenios se detuvo, probablemente en la década del 1850-60. En lo sucesivo, la evolución habría de ser, no en el sentido del aumento en el número de las fábricas, tal como había venido ocurriendo desde el siglo XVII, sino en el de la reducción del número de los ingenios y el aumento de la capacidad productora de cada uno. Ya no se podía ser hacendado sin ser gran propietario, o fuerte capitalista. Los ingenios pequeños, obteniendo más baja extracción y produciendo un azúcar muchas veces de calidad inferior, no podían resistir la competencia, y comenzaron a sostenerse difícilmente, a arruinarse y a desaparecer. La Guerra de los Diez Años precipitó la destrucción de gran número de ellos, porque jurisdicciones como las de Bayamo y Manzanillo, por ejemplo, que en 1862 contaban con 24 ingenios la primera, entre ellos uno de vapor, y 18 la segunda, con 6 movidos también por vapor, en 1877 no figuran con uno solo en las estadísticas, mientras que Holguín, que en 1862 tenía 16, en 1877 sólo contaba con 4. Del 1860 al 1877 la reducción del número de ingenios fué tan rápida, que de 2.000 en la primera de las citadas fechas, aparecen reducidos a 1.190 en la segunda.

Uno de los primeros efectos del doble movimiento de reducción del número de ingenios y del aumento de la capacidad productora o fabril de los que subsistían, fué la aparición de un tipo de productor nuevo, **el colono,** que sembraba caña pero que, no teniendo trapiche o fábrica de su propiedad para molerla y convertirla en azúcar, lograba que en el ingenio vecino se la moliesen, entregando al dueño del ingenio en pago de dicha operación, una parte del dulce obtenido y disponiendo libremente del resto. Al aparecer los primeros colonos, la producción azucarera comenzó a desdoblarse, rompiéndose la tradicional práctica de que el mismo cultivador fuese el fabricante de azúcar y el vendedor del artículo elaborado. No obstante, el cultivador continuaba siendo un productor independiente. El ingenio le molía la caña en las condiciones estipuladas y le entregaba la proporción de azúcar correspondiente, disponiendo de ella a su antojo el colono y vendiéndola donde, cuando y en las condiciones que podía o tenía a bien. Los ingenios que recibían caña de cultivadores independientes en las condiciones antedichas, comenzaron a llamarse **centrales,** a partir de la terminación de la Guerra de los Diez Años. La existencia del **central** y **del sistema de colonato,** data de aquella fecha, aproximadamente.

Esta nueva orientación de la industria se produjo naturalmente en virtud de necesidades tanto del hacendado como del cultivador que se convertía en colono. En las décadas del 50 y del 60, los hacendados luchaban con la falta de capital para renovar y ampliar las maquinarias de sus fábricas, y con las dificultades enormes de organización y administración de los ingenios demasiado grandes, apuntadas en un artículo precedente. El Conde de Pozos Dulces y otros economistas de la época aconsejaban, como un medio de resolver los graves problemas de la industria, la aplicación del gran principio de la **división del trabajo.** La parte industrial y la agrícola del negocio azucarero, decían, debía distinguirse y separarse. El fabricante no debía dedicarse sino a la primera, con lo cual la amplitud del negocio se reducía y todo el capital del hacendado podría emplearse en mejorar, agrandar y operar el ingenio, librándose del enorme gasto y la abrumadora tarea de atender a la adquisición de tierra, al cultivo de la caña y al transporte de ésta hasta el batey. Los hacendados no llegaron nunca a abandonar el cultivo totalmente, pero combinando su problema de falta de capital y de dificultad de administración con el de los cultivadores sin recursos bastantes para sostener ingenios, comenzaron a recibir y a moler caña de sus vecinos, en la forma citada más arriba, es decir, cobrándoles en azúcar el costo de la operación. Así se abrió una nueva época en la historia de la industria azucarera, creándose y multiplicándose una nueva clase social, **la de los colonos,** que ha ido cayendo cada vez más, poco a poco pero de una manera constante, bajo la dependencia económica del **central.**

El establecimiento de los Centrales y del sistema de colonato no condujo, en el primer momento, al latifundismo. Por el contrario, retardó la aparición de éste. Si el central, en crecimiento constante, no hubiera estado abastecido de caña por los colonos, por fuerza habría debido de acudir al acaparamiento de tierras para proveerse de la materia prima necesaria, pese a los dos enormes inconvenientes de la falta de capital y de la escasez de jornaleros después de la abolición de la esclavitud para sembrar caña "por administración." Las fábricas y los bateyes pudieron agrandarse, y se agrandaron, por consiguiente, sin una extensión proporcional de las tierras del ingenio. Empezó a haber ingenios muy grandes pero no un movimiento generalizado hacia el latifundio azucarero. Aunque con más lentitud, la propiedad continuó subdividiéndose, y pudimos llegar a la terminación del siglo con un total de 60.711 fincas, que representaban el 30 por ciento, en números cerrados, de toda el área de Cuba. Las causas generales que dificultaban el rápido desarrollo de la industria azucarera, enumeradas en artículos precedentes, seguían subsistiendo también y ponían trabas al latifundismo. Por otra parte, había venido a sumarse a ellas otra muy poderosa: la inseguridad para los negocios y el capital, especialmente el empleado fuera de las ciudades, después que en 1868 se abrió el largo y sangriento período de las guerras por la Independencia. La producción se desarrollaba con mucha lentitud y hasta se advertían considerables retrocesos, pues en los seis años que median de 1885 a 1890 fué mucho menor, verbigracia, que de 1870 a 1875.

Pero antes de cerrarse el siglo XIX y de terminar con él la dominación española en Cuba, había de entrar en juego un nuevo factor que es, fundamentalmente, el principal responsable del latifundio: **la competencia de los ingenios entre sí.**

Los antiguos ingenios no se hacían competencia, porque, según hemos dejado establecido, cada uno tenía un área propia, más allá de los límites de la cual era casi materialmente imposible que pudieran extenderse, por la deficiencia de los medios de comunicación.

Ningún ingenio invadía las tierras del vecino y numerosos pequeños trapiches, a veces más de cien, convivían en un término municipal. Al crecer los ingenios y al convertirse en centrales, necesitaron un abasto mucho mayor de caña, pero como dicho crecimiento coincidió con la reducción del número de fábricas, el área de abastecimiento se agrandó sin cesar, teniendo siempre por límite el que imponía el costo del tiro de la caña en carretas, prohibitivo cuando pasaba de cierta distancia. El ferrocarril, inventado como hemos dicho en 1826, se introdujo en Cuba diez años más tarde, y fué el factor que hizo posible, y más aguda cada vez, la rivalidad en las últimas décadas del siglo, provocando el latifundismo. Hasta 1878 el desarrollo del ferrocarril fué lento en el mundo, a pesar de sus enormes ventajas, porque era un medio de transporte caro, pero cuando después de 1870 los rieles de hierro empezaron a ser sustituídos por los de acero, gracias a los enormes adelantos de las industrias metalúrgicas, y, sobre todo, después que el precio de la tonelada de rieles de acero descendió en los Estados Unidos de $106 en 1870 a $44 en 1878, el ferrocarril tomó un desarrollo fenomenal y comenzó a ser utilizado ampliamente. En Cuba, los centrales, mayores cada vez y más necesitados de caña, empezaron a tender sus líneas, llamadas **de vía estrecha,** gracias a las cuales pudo traerse caña al batey, a un costo moderado, desde lugares más lejanos, antes fuera del área posible del central, al mismo tiempo que los ferrocarriles públicos extendiendo sus líneas y sus ramales, creaban también la posibilidad del transporte de caña a muchos kilómetros de distancia. La expansión del central pudo decirse desde entonces que fué teóricamente casi ilimitada, aunque en la práctica el costo de las líneas o el de los fletes, cuando se trataba de distancias muy grandes, demarcaba una zona a cada fábrica. Desde que un central, necesitado de caña, pudo invadir la zona que hasta entonces había sido de abastecimiento exclusivo de otro, la competencia empezó, traduciéndose en un aumento en la cantidad de azúcar ofrecida al colono a cambio de molerle su caña.. La rivalidad entre los ingenios se tradujo en mayor proporción de azúcar para el colono, de tal manera, que en la actualidad todavía pueden señalarse las zonas donde los ingenios mantienen aún competencia, por el número de arrobas de azúcar que el central ofrece al cultivador por cada 100 arrobas de caña puestas en el batey. En la Habana, Matanzas y Santa Clara, donde el número de centrales es grande y el ferrocarril público permite la competencia, vendiendo el colono libre a quien más le ofrece, todavía se dan más de siete arrobas de azúcar por cada 100 de caña; en ciertos lugares de Pinar del Río y en Camagüy y Oriente, sólo se ofrecen de 4 a 5 y media arrobas cuando más.

En el momento en que los centrales comenzaron a competir, se les creó un problema nuevo: el de asegurarse la provisión de caña indispensable para la zafra, en proporción a la capacidad productora de cada uno, al más bajo costo posible. Esto solo podían lograrlo por dos caminos: Primero, dominando económicamente al colono hasta reducir la independencia de éste, convirtiéndolo en un feudatario del ingenio, atado por un contrato e impedido de vender libremente su fruto; Segundo, adquiriendo tierras para sembrarlas por administración, darlas "a partido" o arrendarlas a colonos **dependientes** del ingenio.

Lo primero conducía a desnaturalizar el primitivo sistema de colonato, reduciendo una clase de cultivadores libres a una condición de feudatarios del central; lo segundo, llevaba directamente el latifundismo, destruyendo la pequeña y la mediana propiedad rústica, para sustituir el colono de tipo antiguo, bien por otro que es una especie de empleado sin sueldo del ingenio, con probabilidad de obtener alguna ganancia en la caña que siembra en tierras del ingenio, con dinero facilitado por el ingenio y bajo la estrecha vigilancia y fiscalización de éste, o bien por jornaleros, cuando el cultivo se hace por administración.

El central y el colono luchaban en el terreno citado, tratando de dominar uno y de defenderse el otro, en las últimas décadas del siglo, sin gran desigualdad ni desventaja de parte y parte, por la falta de una marcada superioridad en orden al capital de uno y otro, cuando la Independencia, creando condiciones nuevas para la industrria, permitió, por la imprevisión de nuestros Gobiernos, que el capital extranjero, echando su peso formidable y abrumador del lado de la fábrica, aplastase al cultivador cubano, amenazando, con la ruina de éste, acarrear la de la República.

Ramiro GUERRA.

LA ACTUALIDAD

EL PAPA DEL FONOGRAFO

Francia, que ha sabido recibir con grandeza a Lindbergh, trata ahora de jugarle una mala pasada a Edison.

¿Quién es el inventor del fonógrafo?

La respuesta universal dice así: Thomas A. Edison. Año 1877. Orange. New Jersey.

Pero París, alzando la voz hasta poner el grito en el cielo, proclama ahora sofocadamente: —¡No, señor! El descubridor de este maravilloso secreto de la acústica y de la fonética tuvo su cuna en Fabrezau, Departamento del Aude, el día primero de Octubre de año 1842".

Charles Cros, educando del Colegio de Francia, estudió allí el hebreo y el sánscrito; fué compañero de Verlaine y de Banville; amaba la ciencia tanto como las letras; obtuvo grandes triunfos en la química; las tricomías—encanto actual de las modernas revistas—fueron ideadas por él; y, entre otros hallazgos valiosos, hizo, según afirma, la "Chambre Syndicale des Machines Parlants", el del fonógrafo, cuyo mecanismo describió en una memoria presentada el 30 de Abril de 1877 a la Academia de Ciencias de Francia.

¿Qué dice a todas estas el apacible Edison?

Thomas A. Edison replica, con fecha 7 de Julio de este año.

—La afirmación francesa es inexacta. Yo concebí la idea del fonógrafo el día 18 de Julio de 1877. Dos meses más tarde—en Agosto—, fué construído el primer aparato y sus piezas básicas permanecen hoy inalterables todavía. Carlos Cros, efectivamente, entregó en el mes de Abril—día 30—año 1877 a la Academia de Ciencias de Francia un sobre lacrado. Fué abierto en Diciembre 3 de 1877. Cros en su memoria, exponía la posibilidad de este invento, llevado ya a la práctica por mí. El mecanismo propuesto por el señor Cros es, a juicio mío, impracticable. Por último, esa propia Academia de Ciencias "vió" y "oyó" funcionar el "fonógrafo Edison" el día 11 de Marzo de 1878, "presentado" por el Conde de Moncel, miembro de número de la misma".

El gran público—familiarizado hoy con estos aparatos—ignora, seguramente, además de estos orígenes, la burla y el desdén con que fué recibido el primer fonógrafo. En esa reunión de la Academia de Ciencias de Francia "todos" los presentes juzgaron que se trataba de un nuevo acto de prestidigitación, de ventriloquia. El médico Bouilland, por ejemplo, se puso en cuclillas, tratando de encontrar, bajo de la mesa, la explicación del misterioso enigma...

Thomas A. Edison vive todavía, para mayor gloria de la ciencia. Carlos Cros murió en París el año de 1888, en una sencilla casa de la calle de Tournon. La "Chambre Syndicale des Machines Parlants" acaba de colocar allí sobre las viejas piedras, una placa de bronce. Guy Charles Cros—hijo de Carlos, y poeta ilustre, cuyo libro "Fetes Quotidiennes" le ha abierto por entero las puertas de la fama—dijo cabe los altos muros, y bajo el palco gris del cielo, unas palabras de gratitud, de justicia y de amor.

L. FRAU MARSAL.

TAL PARA CUAL - - - Por G. Cabral

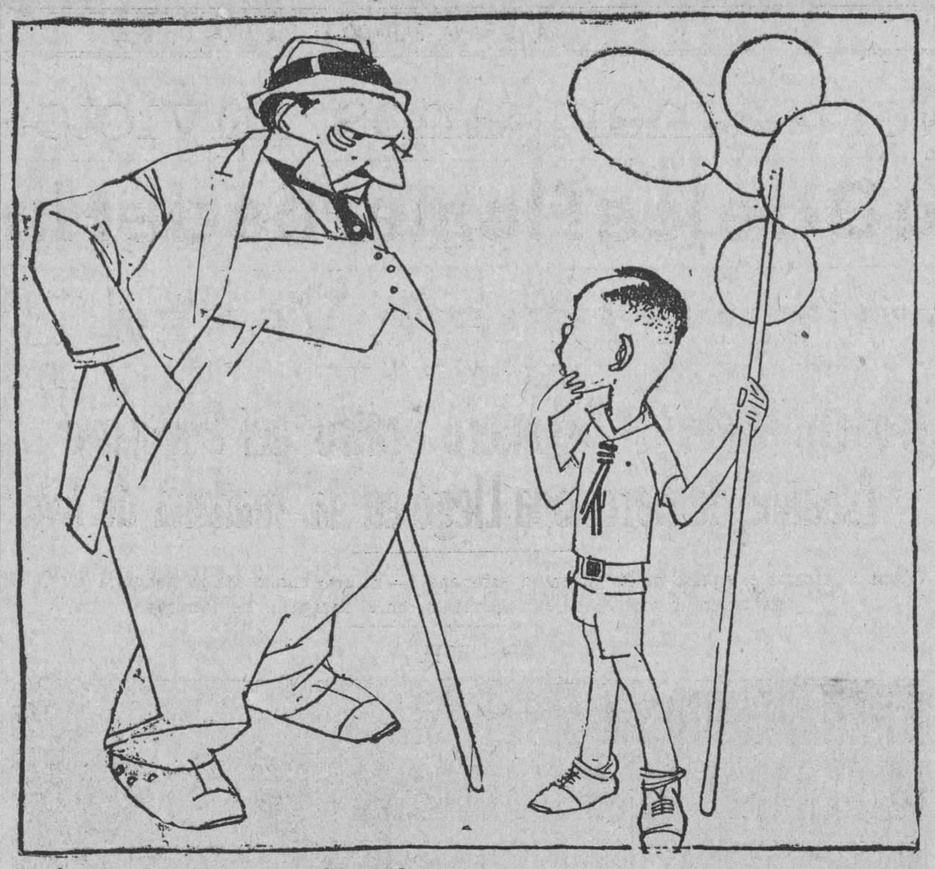

—Papá, yo no quiero ir a la escuela...
—Pues tienes que ir para que seas inteligente.
—Yo no quiero ser inteligente.... ¡Quiero ser como tú!

(De "Excelsior", Méjico).

A TRAVES DE LA VIDA

POR HECTOR DE SAAVEDRA

BRUSELAS

Ayer, sábado, recibí dos letras de mi amigo Drory de Gante, en Bélgica. —¿"Porque no viene usted a la Asamblea Internacional de los Rotarios? ¿Por ventura no es usted rotario?"

¡Vaya que si lo soy! ¡Y honorario! ¡Pues no tengo yo pocos amigos en aquellas "juevinas" del Hotel Plaza en que se almorzaba entre sustanciosos discursos y peregrinas ocurrencias! Por éllos, por los Rotarios de la Habana, hice un sacrificio en estos momentos y a las doce de la noche de ayer, sábado, tomé el tren-bloc que hace el trayecto "Paris-Bruselas", de un tirón, y en tres horas y pico.

La capital de Bélgica dormía tranquila después del deber cumplido. En París a las cuatro de la mañana no se ha cumplido aún el deber. a lo que parece, porque queda mucha gente por la calle, pero Bruselas es honesta, reposada y muy metódica. Entré en el hotel "Metropole" como en una catedral vacía y dormí lo que quedaba de noche.

Esta mañana he ido a Gand, y a un lugar cercano que se llama Meirelbeke donde tienen su hermosa quinta "Ter Heide" los esposos Drory, mis excelentes amigos.

Lo que ocurre es lo siguiente: este año se celebra la décima séptima Convención Internacional de los Rotarios de todo el Mundo y se había elegido la ciudad de Ostende y los primeros días de Junio para reunirse.

—Yo soy rotario —me dijo Monsieur Marcel Drory— y espero que usted también lo sea. Iremos en mi máquina a Ostande, participaremos de las sesiones del Congreso que comenzarán el lunes y desde hoy mismo gozaremos de todas las fiestas que se preparan.

Y así lo hicimos.

Fuimos Madame Madeleine Drory, su marido y yo, a Ostende que está cerca, y nos encontramos la ciudad convertida en una feria. Hay que advertir que este año el frío se ha prolongado demasiado en todo el centro y norte de Europa, con gran sentimiento de los pueblos de temporada que no ven llegar a los bañistas. ¿Quién se baña a la intemperie con 10 o 12 centígrados de temperatura? Así es que los hoteles están vacíos y los hoteleros que dá grima. De pronto han caido sobre la ciudad agonizante 7,500 rotarios, acompañados muchos de ellos (los americanos sobre todo, de sus esposas, las cuñadas que se agregan y las amigas de las cuñadas; todas a escote. La población se ha transformado al grito de ¡aleluya! y los precios han subido desconsideradamente a grito pelado. La cerveza que valía dos francos el vaso la cobran ahora a 10 y 15 y todo, por lo menos, se ha duplicado en precio. "No es que los pollos estén escasos en el pueblo sino los príncipes que han de pagarlos". Hay 2,500 rotarios que han venido de los Estados Unidos y que son los primeros que abonan sin chistar porque dicen que allá, en casa de ellos, todo es mucho más caro. Lo único barato que hay en los Estados Unidos son los fósforos de bolsillo, que los regalan para que sirvan de anuncio.

Pero el turista que viene a pasar unos pocos días echa su cuenta y dice que cincuenta o cien pesos más entre todos sus gastos no lo van a hacer más pobre. Esta o parecida cuenta se hace el posadero que piensa que este pájaro no ha de volver y que lo más juicioso es desplumarlo cuanto antes.

Los hoteles, como he dicho, se han llenado con gente de todo el mundo y la ciudad puede ser comparada en cuanto a las lenguas que se oyen hablar a una nueva Babel o por lo menos, a Constantinopla que es la ciudad más cosmopolita del mundo. Cuarenta y unas naciones han enviado sus delegados, desde China y Japón y la Australia hasta los americanos del Norte y los de las Repúblicas del Sur. He saludado a Robert Kaeser, Canciller de la Confederación Suiza y prominente rotario que conocí en Berna cuando entregué al club de allí la bandera cubana que le mandaron de Cienfuegos. Si el Sub-Secretario contador del Rotary Club de la Habana, mi excelente amigo Salvador Miret, estuviera aquí, ¡qué triunfo para Cataluña no sería un discurso en el idioma de Víctor Balaguer y de los noys del Centre Catalá!

Todo el día de hoy ha sido un va y ven de paseos y diversiones como regatas, juegos atléticos en el campo de Polo a los que han concurrido 4,000 muchachas. En los Casinos y teatros ha habido conciertos y bailes y en el Kursaal he hablado con Elvira de Hidalgo que ha venido de Nápoles para cantar aquí. Lo primero que me preguntó fué comó estaba Fontanills. ¡Diablo de Fontanills! Los que pasan por la Habana se olvidan de muchas cosas pero todos recuerdan siempre a Fontanills. Bien es verdad que se lo tiene ganado.

Se continuará mañana.

EN OSTENDE, el 5 de Junio a media noche.

POINCARE CONTRADICE A BRIAND EN LO QUE ESTE OFRECIO A ALEMANIA EN GINEBRA EN EL CONSEJO DE LA LIGA

(Por TIBURCIO CASTAÑEDA)

En este DIARIO DE LA MARINA del día 23 del corriente, había relatado yo, como Briand, solo, rechazó la Nota conjunta a Rusia que Sir Austin Chamberlain quería enviarle para que cesase en su terrorismo, y pedir a Alemania que dejase pasar las tropas aliadas por su territorio, para defender a Polonia, si Rusia declaraba a ésta la guerra. Briand se negó por sí y ante sí a firmar la Nota Conjunta.

Y añadía yo:

"Es evidente que Poincaré ha de estar disgustado por la conducta de Bdiand rechazando la Nota conjunta."

Y hasta dije:

"Porque francamente ¿a qué el viaje del Presidente de la República Francesa, a Londres, con toda la pompa, de que iba acompañado, a raíz de la ruptura de relaciones diplomáticas de la Gran Bretaña con el Soviet, si se había de impedir por Briand, una consecuencia lógica de esa ruptura, como era la Nota conjunta para que cesase Rusia en su propaganda terrorista?

Y en el último párrafo de ese artículo escribía yo:

"Habrá que ver como el desaire de Briand a Chamberlain sobre la Nota conjunta, y el de Alemania al propio Chamberlain sobre el paso de tropas por su territorio para ir a Polonia, irá desapareciendo gracias a la habilidad de Poincaré."

Eso decía yo el día 23 sobre lo acaecido en Ginebra el día 16, en cuyo día se marchó Briand con su médico de Ginebra para París, o fin de curarse el herpes —zona que padecía en el lado derecho de la cara y en el ojo de ese lado.

Y ahora leo que tres días después del 16, habiendo llegado Briand a París el 17, y sin duda para no romper Poincaré la cohesión de su Gobierno, se fué Poincaré a Luneville, en Alsacia, al día siguiente 18, y el día 19 pronunció en ese su país natal, ese insigne Presidente del Consejo de Ministros de Francia, un vibrante discurso del cual dice el "New York Times" del 20 del corriente, "que se considera opuesto al Programa de Briand".

Pero, ¿quién es Briand para tener programa propio, cuando es Poincaré jefe del Gobierno?

Pero es el caso que yo he tenido la suerte de predecir lo que iba a suceder, es decir, que Poincaré tenía forzosamente que rectificar a Briand.

Claro es que Poincaré al criticar la actitud de Alemania, mejor dicho, de su Secretario de Estado Stresemann, en su discurso, no iba a desautorizar, citándolo por su nombre a su Secretario de Estado, Briand; pero desde luego impugnó su actitud condenando la de Alemania, a la que estaba pegado Briand como la yedra.

Ya dice en ese artículo del día 20 "The New York Times" que en Berlín se cree que él discurso de Poincaré en Luneville, ha hecho mucho daño a la política de Briand.

¿Pero de cuándo acá puede tener un Ministro de Estado una política exterior especial y distinta de la del Presidente del Consejo?

Dícese que ese discurso de Luneville recuerda los que Poicaré pronunciaba cada domingo, cuando pedía la ocupación del distrito del Ruhr con la misma insistencia que en la antigua Roma pedía Catón la destrucción de Cartago "Delenda est Cartago".

Y ya se ha visto que no ha habido acierto en el parangon. Roma destruyó a Cartago; pero Francia no ha destruido el Ruhr, que hoy está más poderoso y rico que nunca; y sin embargo Alemania está pagando las Reparaciones.

Recordando Pincaré las horas trágicas por que pasó Luneville durante la ocupación por Alemania, dijo, sin embargo, que no debía guardarse, por esos sufrimientos un rencor eterno a Alemania.

Y siguió a este piadoso olvido, el siguiente párrafo de justeza:

"Si inmediatamente después de su derrota, Alemania hubiera rechazado su Gobierno y su casta militares, que la llevaron a la guerra, si hubiese imitado nuestro ejemplo dado en 1871, cuando arrojamos el Imperio y constituimos la República, a nadie se le hubiese ocurrido asociar al pueblo alemán con aquel Gobierno Monárquico militar.

Nosotros hoy, somos demasiado justos para hacer responsable a todo el pueblo alemán de su Gobierno durante la Guerra, y ningún francés mira a todo el pueblo alemán con odio y amargura de que es incapaz el pueblo y la caballerosa tradición francesa.

Francia no ha pedido y no pedirá más a Alemania que la seguridad de sus fronteras y el pago de las Reparaciones.

ACUSACIONES DE POINCARE CONTRA ALEMANIA

Pero ¿cómo es que se le ha ocurrido a Alemania enviar un buque de guerra al puerto de Lisboa, con el nombre de Alsacia?, preguntaba, en ese discurso, Poincaré.

Porque Alemania en los días 1 y 3 de Noviembre de 1925, es decir después de los Pactos de Locarno, dijo, por boca de uno de sus Ministros, que no había renuncia moral de Alsacia y Lorena y de sus habitantes?

Y ¿por qué otro Ministro del Reich que consideraba todavía a Alsacia como una Provincia alemana y que al renunciar un territorio por la violencia, Alemania no se ha desprendido de ninguna parte de su territorio?

Y añadía Poincaré: ¿puede el Gobierno alemán tomar esas palabras de guerra como interpretaciones de los Pactos de Locarno?

LO QUE ALEMANIA DEBIERA HACER SEGUN POINCARE

Si Alemania nos dijese: "Renuncio a las Provincias de Alsacia y Lorena que tomamos a Francia en 1871, y nunca trataremos de apoderarnos de ellas por la fuerza o por estratagemas o por otro cualquier medio. Si al mismo tiempo consintiese en reorganizar la policía, tal como se le ha pedido por los Aliados, si accediese a disolver las asociaciones militares y a abrir los arsenales y cuarteles que ha conservado, a pesar de lo pactado en el Tratado de Versalles, entonces Alemania daría al mundo garantías que habrían de disipar todas las inquietudes y hacer posible y fácil la mutua inteligencia que Francia ciertamente desea."

Se quejó al final de su discurso el Presidente del Consejo de Ministros, de la manera que se le quiere hacer aparecer en Alemania, incapaz de alentar otros deseos que los de venganza.

Rechazó Poincaré esas acusaciones y dijo: "la paz es el único deseo de todos los que más han sufrido durante la guerra, y sólo buscamos la paz, en las relaciones con Alemania, dentro de las condiciones del Tratado de Versalles por ella firmado".

Como se vé, Poincaré ha aprovechado la ocasión para hacer desaparecer su reputación de hostilidad a Alemania, y el pacifismo de Briand, que ha de encauzarse por Locarno, pero sin desbordarse por del Tratado de Versalles.

EDITORIALES

CASAS VACIAS

Entre los propietarios urbanos —nos dice un miembro de tan estimable gremio —reina un verdadero estado de alarma, ante el crecido número de casas vacías que existen en la Habana. Hace un año se estimaba alrededor de seis mil el número de las casas desocupadas. Ahora, a juzgar por el hecho de que en las principales calles comerciales, donde generalmente se precisaba abonar cuantiosas regalías para obtener el traspaso del contrato de arrendamiento de un local, se ven por doquiera casas vacías ostentando cartelitos que dicen: "Se alquila", es posible que esa cifra se haya duplicado.

Nuestro estimado comunicante recuerda la premisa de que es éste el país de los viceversas, ya que en tanto disminuye la población, abundan las casas vacías meses y más meses, merman los alquileres y menudean los desahucios, se intensifica la fabricación y correlativamente se agrava la crisis de la propiedad urbana, estableciéndose entre los propietarios un pugilato que redunda en perjuicio colectivo. La ruina de los propietarios —dice— habrá de refluir inevitablemente sobre las rentas fiscales, desde el momento en que a la disminución del valor de la propiedad y del monto de la renta habría de seguir la merma de los Impuestos. Y para conjurar la bancarrota que amenaza a la que siempre fué conceptuada como inagotable fuente de riqueza, sugiere la conveniencia de que el Estado y el Municipio, conjuntamente, adopten providencias encaminadas a contener el exceso de fabricación.

El caso de los propietarios urbanos parece ser idéntico al del comercio detallista. La Habana padece una verdadera congestión de establecimientos de este género. Las bodegas y los cafés, que antiguamente solían ubicarse en las esquinas a modo de centinelas, ha mucho tiempo que invaden las medianías de las cuadras. Las zapaterías, tiendas de ropa, sombrererías, lecherías, tostaderos de café, tiendas de accesorios automovilistas, etc. etc., se cuentan por millares. Almacenes importadores que en otras épocas sólo efectuaban ventas al por mayor, establecen sucursales destinadas a la venta al detall. Y para colmo de males, los inmigrantes polacos, rumanos, checoeslovacos y otros que desde la terminación de la guerra europea afluyen a Cuba en gran cantidad, han inundado nuestra urbe de innúmeros tenderetes, especie de bazares miscelánicos donde se expenden artículos de todas clases. Los comerciantes detallistas, para conjurar este desbordamiento mercantil, en el Congreso que acaban de celebrar en Sagua da Grande han acordado gestionar a restricción de licencias comerciales.

Es curioso el contraste que ofrecen a este respecto las aspiraciones de propietarios urbanos y detallistas con las aspiraciones de los cultivadores de caña. Mientras los primeros reclaman la intervención oficial para restringir el exceso de actividades que conceptúan nocivas a sus intereses colectivos, los últimos elevan clamorosas protestas contra las medidas restrictivas puestas en práctica por el Gobierno con respecto a la zafra azucarera. Ven los unos el intervencionismo oficial como una providencia salvadora para sus intereses, en tanto que los otros estiman perjudicial a sus intereses toda acción gubernativa contraria al libre juego de las actividades económicas. Y en realidad, tan perjudicial resulta a los cultivadores de caña el exceso de azúcar como a los propietarios urbanos y detallistas, respectivamente, el exceso de casas vacías y de establecimientos mercantiles.

Por otra parte, entre los propietarios urbanos no existe unanimidad de criterio por lo que respecta a restringir la fabricación. Desde hace cerca de dos años se viene protestando contra las restricciones que a la edificación opone el plan de ensanche y embellecimiento de la Habana. Los impugnadores de las medidas que al respecto ha implantado la Secretaría de Obras Públicas, alegan que son atentatorias al derecho de propiedad las tranmitaciones impuestas a las licencias de fabricación en las zonas afectadas por el ensanche urbano. Una medida de carácter general para restringir la expedición de esas licencias en todo el perímetro de la urbe, más que posible es probable que elevaría a su máxima intensidad el diapasón de esas protestas.

La edificación urbana moviliza recursos y pone en actividad esfuerzos de inestimable valor para la economía colectiva. Desde el terreno yermo, que es riqueza improductiva, hasta el acervo de las rentas fiscales, que se aumenta con los impuestos afectos a las nuevas construcciones, pasando por una pléyade de industriales, comerciantes, obreros y jornaleros, la edificación de casas es ubérrimo manantial que se ramifica y fecunda todos los sectores sociales. Precisamente en esta época de crisis, cuando las industrias y el comercio sufren intensa depresión, las actividades desplegadas en el ramo de construcción, en las que hallan empleo legiones de albañiles, carpinteros, instaladores electricistas, plomeros, vidrieros, pintores y jornaleros, entrañan apreciable alivio a una situación angustiosa.

En otro orden de consideraciones, el exceso de casas vacías pudiera constituir una lección objetiva de altísimo valor didáctico. No hace mucho tiempo que el Director del DIARIO, discurriendo sobre la actual crisis económica en sus "Impresiones", dividía las riquezas en procreadoras e infecundas, expresando que las primeras son a manera de manantiales y las segundas a modo de estanques. "Estos estanques —decía— constituyen la riqueza acumulada, que es estéril de por sí, y están representados por la propiedad urbana, el dinero en hipoteca, las inversiones en papel, etc., etc. Los manantiales de riqueza los constituyen principalmente la agricultura y la industria. Una fábrica o un plantío son riquezas que paren nuevas riquezas. Pues bien, el capital cubano está representado hoy, en su noventa por ciento, por la riqueza infecunda, por la riqueza estanque, por la riqueza sin matriz."

La fiebre de fabricación, como la fiebre azucarera, está produciendo las naturales consecuencias de toda actividad desmedida. Al calor de los precios remuneradores que propició la gran guerra se desorbitaron en sus actividades nuestros hacendados y colonos de antigua cepa y se improvisaron legiones de hacendados y colonos de aluvión. A los dos años de terminada la carestía y monumental contienda no sabían que hacer con el remanente de un millón de toneladas que arrojó la zafra de 1920-1921. Y ahora mismo, dando al olvido las enseñanzas del pasado, son numerosos los que sostienen que Cuba debe y puede producir azúcar a su máxima capacidad. Al calor de los altos alquileres, y con el estímulo de las inversiones fáciles, productivas y poco riesgosas, nuestros viejos y nuevos ricos se han desorbitado fabricando casas. Con un deplorable espíritu de imitación y un escaso sentido económico, sus predilecciones se han encaminado a la adopción de idénticos tipos de edificios, ya se destinen a viviendas o a establecimientos.

De la abundancia ha surgido fatalmente lo inevitable cuando el exceso de producción hace que la oferta supere a la demanda. Y de este exceso pudiera derivarse el supremo bien de que nuestros ricos, ante la crisis de las riquezas infecundas, cayeran en la cuenta de que a su propio interés convendría el fomento de esas riquezas procreadoras que tienen su raigambre en la agricultura y la industria, medio eficientísimo para proporcionar a las masas populares ocupación remuneradora, aumentar su potencialidad adquisitiva y con ella el acervo de la economía nacional, y en último término asegurarse inquilinos solventes para sus casas actualmente vacías.

El "DIARIO DE LA MARINA" es el periódico que penetra en todos los hogares y en todos los establecimientos de la República, de donde nace la eficacia para la propaganda de sus anuncios.

M.E.C.D. 2016

Los Tennistas Norteamericanos Invictos en los Juegos de Ayer

La Tripulación de 8 de los Remeros de Harvard Venció a la de Yale

Mandell Defenderá por Primera Vez su Título de Campeón Mundial

11,527 MUJERES PRESENCIARON EL JUEGO DE CARDENALES Y ROJOS QUE GANARON LOS CAMPEONES AYER

Bottomley inició el inning con un hit y después fué caminando todas las bases hasta llegar a home con la carrera de la victoria por tres bases por bolas consecutivas que dió el pitcher Kolp, dos de ellas intencionales

SAN LUIS, junio 24.—(A. P.)—Los Cardenales avanzaron a un juego del Pittsburgh, al derrotar hoy de nuevo al Cincinnati por score de 3 a 2, en once innings, obteniendo su quinta victoria consecutiva. Bill Sherdel contuvo a los visitantes en seis hits.

Frisch dió un triple en el primer inning con un single de Snyder. Los Reds empataron el score en el noveno cuando Bressler dió un jonrón con uno en base. Y los Cardenales ganaron en el onceno con un jonrón de Bottomley, dos pases seguidos a Holm y a Southworth, intencionales, y otro pase a Schulte, que forzó la entrada en home de Bottomley.

Hoy se celebró el día de las Damas y se registró un record con la asistencia de 11.257 mujeres ,admitidas libremente.

Los Cardenales tienen mañana un chance para ponerse a la cabeza de la Liga, si logran ganar los dos juegos del double header señalado y si los Piratas pierden.

Score:

CINCINNATI

	V.	C.	H.	O.	A.	E.
Dressen, 3b.	5	0	0	1	4	0
Zitzmann, cf.	2	0	0	3	0	0
Pipp, 1b.	5	0	0	13	0	0
Walker, rf.	2	0	0	4	0	0
Allen, rf.	3	1	1	1	0	1
Bressler, lf.	5	1	1	1	0	0
Hargrave, c.	3	0	1	3	2	0
Critz, 2b.	4	0	2	3	2	0
Wanniger, ss.	4	0	0	3	4	0
Rixey, p.	2	0	1	0	3	0
Kolp, p.	0	0	0	0	1	0
Picinich, (a)	1	0	0	0	0	0
Totales	36	2	6	32	16	1

(a) Bateó por Rixey en el 8o.

NOTA: Con dos outs se hizo la carrera decisiva.

ST. LOUIS

	V.	C.	H.	O.	A.	E.
Douthit, cf.	5	0	1	5	0	0
Frisch, 2b.	5	1	2	4	8	0
Bottomley, 1b.	4	1	2	15	0	0
Holm, lf.	4	0	1	1	0	0
Southworth, rf.	4	1	2	0	0	0
L. Bell, 3b.	5	0	1	0	2	0
Snyder, c.	4	0	1	2	0	0
Toporcer, ss.	4	0	0	6	3	0
Sherdel, p.	4	0	0	0	1	0
Totales	39	3	10	33	14	0

(a) Bateó por Snyder en el 10do.

Anotación por entradas:

Cincinnati . . . 000 000 002 00— 2
St. Louis. . . . 110 000 000 01— 3

Sumario:

Two bases hits: Rixey. Three bases hits: Frisch. Home run: Bressler. Base robada. Frisch. Sacrifice: Bottomley. Double plays: Sherdel a Toporcer a Bottomley; Frisch a Toporcer a Bottomley. Quedados en bases: Cincinnatti, 6. St. Louis 8. Bases por bolas: Kolp, 3, Sherdel, 1. Struck out: Kolp, 1; Sherdel, 1. Hits a Rixey, 9 en 7; a Kolp, 1 en 3 2-3. Pitcher perdedor: Kolp. Umpires: Quigley, Wilson y Pfirman. Tiempo: 2:02.

BUDDY TAYLOR GANO POR DECISION

CHICAGO, junio 24 (A. P.)—Buddy Taylor, el terror de Terre Haute, en Indiana, defendió esta noche victoriosamente su aspiración al título mundial de los bantams, al ganar la decisión de los jueces sobre Tony Canzoneri, de Nueva York, en una batalla de diez rounds, muy reñida y furiosa.

La pelea, celebrada en Wrighley Field, fué presenciada por veinte mil personas, estimándose los ingresos en 65 mil dollares.

Los dos boxeadores probablemente aumentaron una libra o dos desde que fueron pesados el jueves, pero los dos estaban dentro de los límites bantam, con 117 y media libras. Ninguno estaba obligado a pesarse hoy de nuevo. El público salió satisfecho del bout.

La Unica Sorpresa de Wimbledon Ayer fué la Derrota de la Holandesa Miss Bouman por la Inglesa Miss Fry: 2-6; 6-4; 9-7

La tennista española señorita Elia de Alvarez figura ya entre las seis de las ocho que jugarán en los cuartos de finales. — Los norteamericanos tuvieron un buen día

WIMBLEDON, Inglaterra junio 24. AP. Los jugadores norteamericanos tuvieron hoy un field-day en el quinto día del Torneo de Wimbledon, al anotarse cuatro y media victorias y ninguna derrota, sin incluir en estos triunfos el éxito de un team americano-japonés en lo sdoubles.

Tilden, Hunder, Elizabeth Ryan y Helen Wills ganaron matches de singles, llegando a los cuarto-finales, con excepción de Miss Wills, que está un round detrás de sus compañeros.

Watson Washburn, emparejado con Takeichi Harada, japonés, derrotó al Honorable C. Campbell y St. James Mahony, irlandeses, en el segundo round de los dobles masculinos, 6-0, 6-4, 2-6 y 6-2. La media victoria norteamericana ocurrió cuando L.A. Godfree y D. M. Greig se retiraron en el tercer sets de su match contra Tilden y Hunter, en doubles.

Los norteamericanos estaban ganando 6-0 y 10-8, y el tercer set estaba empatado, cuando los dos ingleses tuvieron que retirarse por una lesión en la rodilla de Greig.

Hunter fué el único del team de los Estados Unidos que tuvo que luchar seriamente en los singles, pues sus compañeros ganaron en straigh sets. El adversario de aquel fué el notable jugador inglés J. C. Gregory, el que perdió con el honroso score de 4-6, 7-5, 6-2, 4-6 y 6-3.

Tilden le ganó fácilmente al francés Cristian Boussue, 6-1, 7-5, y 6-2. En este match el adversario de Tilden estuvo muy nervioso, contribuyendo a su desorientación la bola de cañón de este y un viento cruzado muy fuerte que barría los courts.

Helen Wills eliminó a la inglesa Miss Eileen Bennett, 7-5 y 6-3. Elizabeth Ryan triunfó sobre Miss E. Harvey, también inglesa, 7-5 y 6-1.

La única sorpresa del día fué la derrota de la holandesa Miss Kea Bouman, por Miss Joan Fry, inglesa, 2-6, 6-4 y 9-7. Miss Bouman es una favorita para llegar a los semi-finales.

Miss Kitty McKane Godfrey, ganadora del Campeonato el año pasado, eliminó a Miss Ebelyn Colyer, 6-3 y 6-2. Ya están designadas seis de las ocho cuarto-finalistas de los singles femeninos: las señoras Godfree, Watson y Joan Fry, inglesas; Miss Ryan, norteamericana; Ella de Alvarez, española y la señora Peacock, de Sur-Africa. Las otras dos surgirán de los matches entre Miss Wills y Miss Goldsalck y Miss Nuthall y la señora J. Hill.

RESULTADOS DE LOS JUEGOS DE AYER EN LAS GRANDES LIGAS

LIGA NACIONAL

New York 7; Filadelfia 3.
Filadeldia 6; New York 5.
Chicago 4; Pittsburgh 2.
San Luis 3; Cincinnati 2.

LIGA AMERICANA

Washington 5; Boston 3.
San Luis 2; Cleveland 1.
Detroit 9; Chicago 4.

ESTADO DE LOS CLUBS

LIGA NACIONAL

	Pittsburgh.	San Luis....	Chicago....	New York..	Brooklyn....	Boston.....	Filadelfia..	Cincinnati..	Ganados....	Average....
Pitts.	x	5	7	6	3	4	3	9	37	638
S. L.	4	x	7	3	4	3	4	11	36	621
Chi	6	3	x	5	8	4	4	6	36	590
N. Y.	2	4	1	x	4	8	7	5	31	517
Broo	4	2	0	6	x	6	6	5	29	475
Bos.	1	4	2	3	6	x	4	1	21	404
Fila.	2	2	4	4	6	2	x	3	23	397
Cin	2	2	4	2	1	4	7	x	22	355
Pdos.	21	22	25	29	32	31	35	40		

LIGA AMERICANA

	New York.	Filadelfia..	Chicago....	Washington	Detroit.....	Cleveland..	San Luis....	Boston.....	Ganados....	Average....
N. Y.	x	9	5	5	4	4	7	10	44	721
Fila.	3	x	4	9	4	2	5	7	34	557
Chi	2	4	x	3	8	3	10	5	35	547
Was.	6	3	2	x	4	4	2	9	31	517
Det.	1	2	6	3	x	9	1	6	28	491
Cle	3	4	4	2	6	x	7	2	28	459
S. L.	0	3	5	4	1	7	x	6	26	448
Bos	2	2	2	3	2	4	1	0	x	15	250
Pdos.	17	27	29	29	29	33	32	45		

JUEGOS PARA HOY

LIGA NACIONAL

New York en Filadelfia.
Boston en Brooklyn.
Chicago en Pittsburgh.
Cincinnati en San Luis.

LIGA AMERICANA

Detroit en Chicago.
San Luis en Cleveland.
Washington en Boston.
Filadelfia en New York.

Teodoro Mauri, el Delantero Centro del Deportivo Español, de Barcelona Llegó en la mañana de Ayer

Viene a reforzar el equipo de la Juventud Asturiana. — El próximo domingo debutará en Cuba jugando en un partido de entrenamiento con el Campeón de Reserva

(Por "PETER")

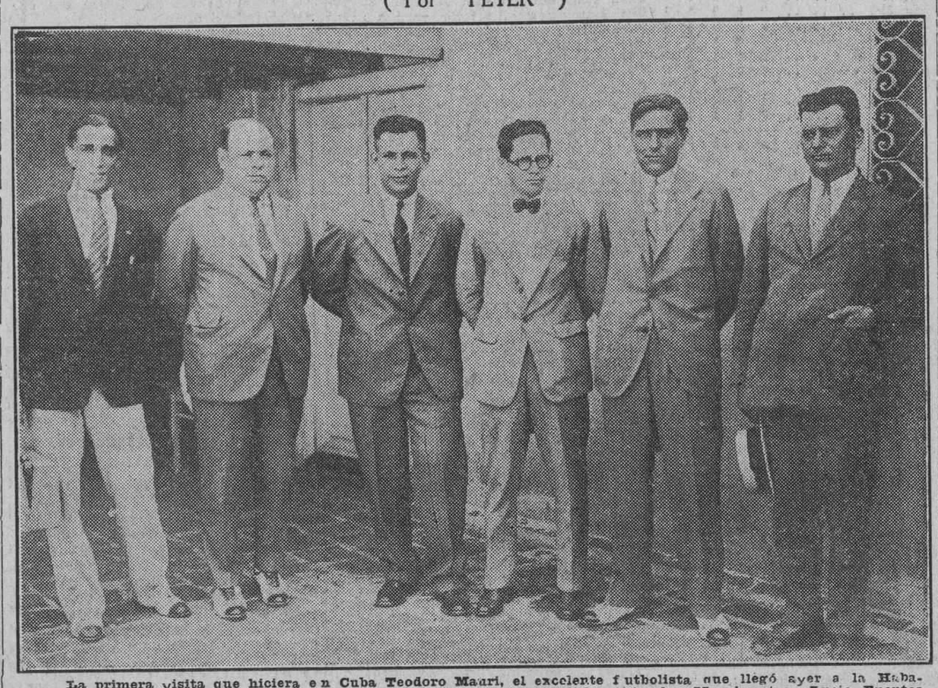

La primera visita que hiciera en Cuba Teodoro Mauri, el excelente futbolista que llegó ayer a la Habana, la hizo al DIARIO DE LA MARINA. Aquí aparece retratado el buen ote de. Mauri entre. Lucio Fuentes (que está con la mano izquierda en el bolsillo), Presidente de la Juventud Asturiana, y nue tro re actor, Pedro Fernández Alonso ("Peter"). También aparecen en la foto el Dempsey asturiano, Villanueva; el gordito y cal- vo Fernando Rodríguez y el popular Manolín, Secretario Particular de don Paco Brú y maletero de honor de Mauri. Esta es la segunda vez que Mauri visita el DIARIO, pues ya lo hizo en otra ocasión, cuando regresó de Lima, después que ya se había mar chado de aquí el Deportivo Español, de Barcelona. En aquella ocasión ve- nía el hombre aún convaleciente de la grave enfermedad que estuvo pa deciendo en el Te (para pare- ce que viene hecho un "toro", y si no es así, ya se convertirá en ello tan pronto como vista el maillot azul y blanco de los conquistadores de los ur uguayos.

Por fin llegó Teodoro Mauri a la Habana. Y esta noticia seguramente que la habrán adivinado todos los aficionados que tuvieron la suerte de encontrarse con algún parcial de la Juventud Asturiana, pues todos los que se enteraron de la llegada del famoso delantero del Real Club Deportivo Español, de Barcelona, tenían cara de pascuas. Díganlo sino Lucio Fuentes, Fernando Rodríguez, Manolo Menéndez, Villanueva y el hombre de los sombreros "Packard", quienes estaban ayer que se les caía la baba y acompañaron como a un Dios al esperado jugador hasta la casa solariega de Prado 125, en donde se brindó por su llegada.

El vapor "Leerdam", holandés, en donde venía Mauri, parece que se dispuso a establecer un record de resistencia. Por eso es que desde hace tres días se le esperaba inutilmente, pero al fin llegó despues de recoger en el día del jueves una descarga eléctrica que dió gran susto a todos los pasaperos.

A recibir a Teodoro Mauri fueron un grupo de parciales de la Juventud entre los cuales se encontraba el hombre del bigote a lo Charlie Chaplin.

En la casa de la Juventud conoció Mauri a sus compañeros Valetín, "El Cojo Glorioso"; Goyo, Mieres y Casielles. Cuando le presentaron al Olariaga del equipo, dijo el jugador catalán: "Pero ese tan gordo, es el que corre la linea". Y Paco Bru, le contestó: "Ya verás como corre, no hay más que decirle que en la meta contraria hay una botella de laguer".

SE ENCUENTRA MUY BIEN

Teodoro Mauri se encuentra en la mejor forma de su vida. Está bien de salud y con grandes deseos de pegarle al cuero. Nos pareció encontrarle más delgado que la vez pasada cuando estuvo en la Habana, pero él nos dijo que no, que se encontraba igual que siempre, y a sus palabras afirmó Paco Bru.

—Que hay de cierto en el caso de Piera y Samitier?, le interrogamos a Mauri.

—Se atribuye toda la culpa de lo sucedido al Barcelona.

—Y de Zamora, ¿que nos dice?

—Pues hombre, parece que en Bolonia hizo un gran partido. No obstante creo que no ha recuperado su antigua buena forma; además, se queja muy a menudo de la rodilla, de dolores en los hombres....

—Y el Deportivo Español, ¿que tal está?

—Ultimamente se encontraba muy bien. Desde la segunda vuelta del Campeonato solo ha perdido un partido de entrenamiento con el Valencia 2x0. Pero me supongo que el equipo se desbaratará; hay muchos disgustados con motivo de la última jira por América celebrada.

Le preguntamos por la lesión que había recibido en el pie y nos informó que todo había desaparecido totalmente. "Me encuentro mejor que antes", nos dijo.

UN IDILIO ROTO ...

Teodoro Mauri es un joven que frisa en los 23 años "es soltero y sin compromiso" (según sus palabras). El entrenador se rie maliciosamente cuando dice esta frase y Mauri muy seriamente le dice, "Sí, créemelo, estoy como el pájaro en la selva. Al regreso de la excursión se formó una "melee"... y todo acabó".

—Así es que no ha dejado a seres querido en España?

——Eso, no, allá en Barcelona he dejado a mis padres y mis hermanas. Mi madre bastante que se contrarió con mi viaje al principio, pero despues cuando le dí palabra de irla a hacer una visita dentro de una año quedó más tranquila. Madre al fin no le gusta que sus hijos se alejen.

—Por supuesto que usted no habrá podido jugar los primeros partidos del Campeonato, ¿no es eso?

—En la segunda vuelta fué cuando pude alinear. En la primera, casi todos los jugadores estaban estropeados y muchos de ellos, lesionados. Por eso se hizo un papel tan pobre. Regresamos de nuestra tournee un viernes y ya el domingo tuvimos que jugar el primer partido del Campeonato y nada menos que contra el Barcelona.

—Con quien jugó su último partido en España, antes de salir para Cuba?

—El último lo jugamos con el Racing de Santander, fué de práctica también, y lo ganamos con anotación de 2x0. En Bilbao no llegué a jugar, me negué pero como lo hice con tiempo mandaron a buscar mi sustituto al Europa.

—Los periódicos de España aun no han hablado de su viaje?

—Los periodistas se enteraron de mi partida el mismo dia que salí para Bilbao, y eso porque les dejé una esquelita a cada uno de ellos, despidiéndome. Todo lo hice silenciosamente, pues no se porqué me figuraba que no me dejarían marchar. Tan pronto terminé mis papeles del servicio, arreglé el baul y la maleta... "y a la Habana me voy".

CINCO AÑOS EN EL DEPORTIVO

Teodoro Mauri no es de los jugadores que cambian jerseys como de cuellos. Solamente ha desfilado por tres clubs, y para eso porque uno de ellos, el inicial, desapareciera. Comenzó su carrera futbolística en el "España F. C.", debutando en el equipo infantil y a medida que fué mejorando rápidamente su juego fué pasando a equipos superiores de la misma sociedad hasta que llegó a figurar en el de Primera Categoría. Se disolvió el España y fué entonces al Júpiter. Conoce a Castro, el goalkeeper que ahora tienen los fortunistas, y de el nos dijo que era un buen elemento. Del Júpiter pasó al Deportivo Español, de Barcelona, y en este equipo ha estado jugando durante cinco años. Reconoce que todo lo que vale en futbol, y vale mucho, se lo debe a Paco Bru, quien fué el que le enseñó a jugar. Siente gran admiración por el entrenador de la Juventud y prueba de ello que se determinó a venir a Cuba confiado a él.

Es un elemento de triunfo. Y esto lo advertirá el aficionado cuando Teodoro Mauri vistiendo él ya glorioso jersey de los toros de la Juventud, dé muchas y muy repetidas victorias al once de los asturianos.

Nos despedimos de Mauri, quien nos recomendó le publicásemos el saludo a la afición que publicamos en un cuadrito aparte.

Mauri debutará el domingo. Ese dia jugarán en los terrenos de La Polar el primer equipo de la Juventud Asturaina con el de Reserva, y en dicho encuentro alineará como conductor de la linea de ataque el famoso Teodoro.

UN SALUDO DE MAURI

"Al llegar a esta hospitaliaria tierra donde confraternizan como hermanos cubanos y españoles, me place saludar con cariño a la afición futbolística toda, y con especialidad a los aficionados que simpatizan con el equipo de la Juventud Asturiana, cuyo pabellón deportivo me propongo defender con el mismo entusiasmo y decisión que lo hiciera en el Deportivo Español, de Barcelona, durante un lustro". **Teodoro Mauri.**

Earl Smith el Catcher Pirata Multado en $500

NUEVA JORK(junio 24.—(AP). —El Presidente de la Liga Nacional John Heydler, multó hoy en quinientos pesos y suspendió por treinta días al catcher Earl Smith, del Pittsburgh Piratas, por su "viciosa y brutal agresión a un jugador de otro Club en juego con el suyo" Este jugador fué el Manager Bancroft, del Boston Braves, ocurriendo el hecho el día 18 de este mes, en Forbes Field, Pittsburgh.. Smith estaba suspendido indefinidamente desde el sábado.

El Presidente Heydler ha basado su fallo en los informes completos que sobre lo acontecido en Forbes Field le elevaron los umpires y funcionarios, concluyendo en que nada justificaba la agresión de que fué víctima Bancroft. Todos dicen que en ningún momento el Manager de los Braves se dirigió en forma violenta a Smith.

Mr. Heydler dice también en su declaración que en los últimos años ha habido en los terrenos de baseball de las Mayores muchas reyertas, pero que nunca han pasado de unos cuantos puñetazos, individuales o colectivos, mientras que el incidente Smith-Rancroft fué una agresión desgraciada, casi criminal, sin aviso ni motivo.

ULTIMOS ESCRUTINIOS DE NUESTRO CONCURSO DE BASE BALL

Tenemos el propósito de publicar en nuestra edición de mañana, domingo, la relación completa de todos los que han obtenido más de VEINTE puntos en el "Concurso para viajes de la Serie Mundial", que tanto entusiasmo ha despertado entre los fanáticos cubanos.

A fin de poner al día los escrutinios atrasados, en otra de las planas de esta Sección de Sports, damos hoy los ganadores de los días 16, 17 y 18, que son los inmediatamente anteriores a la fecha en que comenzamos a seleccionar los mayores acumuladores de puntos.

(MAS SPORTS EN LA PAG. 16)

Ruth dió dos Jonrones

En el juego de exhibición con el Springfield, de la Liga del Este

SPRINGFIELD, junio 24. (A.P.) Babe Ruth dió hoy dos jonrones, pero ellos no valdrán en la cuenta de su average de la presente temporada. Ambos fueron dados en un juego de exhibición entre los Yankees del Nueva York y el Springfield, de la Liga del Este. Los Yankees ganaron el juego por score de 10 a 7 ante siete mil fanáticos.

Lou Gehrig, rival de Ruth, también dió un circuito, que fué uno de los batazos más grandes que se recuerdan en el parque local.

Una enorme muchedumbre, mayormente admiradores de Babe Ruth, irrumpió en los terrenos cuando el Springfield le tocaba ir al bat en el noveno inning y miles de personas se diseminaron por el campo en su afán de ver de cerca a su ídolo, quien había dado cuatro hits en cinco veces que fué al bat.

Anotación del juego:

	C.	H.	E.
New York	10	10	0
Springfield	7	11	6

Baterías: Chesterfield, Styerski Giard y Bengcuch; Taylor, Page y Phillips.

EL PEÑAROL A MONTEVIDEO

BARCELONA, junio 24. (U. P.) A bordo del trasatlántico italiano Conte Verde han embarcado para Montevideo los futbolistas del Peñarol.

EL ENTORPCERSELE UN REMO AL No. 6 DE YALE FALTANDO UNA MILLA DIO MOTIVO A LA DERROTA DEL CREW

Cuando estaban los dos shells naríz con naríz, fué cuando Dana Bartholomeu perdió el stroke, y avanzó violentamente Harvard sin poder ser alcanzado después, pese a los esfuerzos de Yale

DESDE 1920 QUE NO LE GANABA HARVARD A YALE

NEW LONDON, Estado de Connecticut, junio 24. AP. Manteniendo la delantera desde el principio hasta el fin en una emocionante regata, el crew de ocho remos de la Universidad de Harvard pudo derrotar al de Yale por primera vez en siete años, coronando la victoria su gallardo esfuerzo.

Los remeros de Harvard debieron su ventaja a su ímpetu, pero buena parte de la delantero que tomaron se consolidó principalmente por un "crab" que ocurrió a la canoa de Yale, cuando a esta todavía le faltaba una milla larga por bogar. El accidente ocurrió precisamente en los instantes en que Yale comenzaba a tener esperanzas de igualarse con el shell de la Universidad de Cambridge, para después hacer el esfuerzo supremo.

El triunfo fué brillantísimo para Harvard, el primero desde 1920, y al mismo tiempo descorazonador para Yale, que entró en la regata como favorito, aunque por margen estrecho, siendo lo más posible que hubiera ganado la competencia a no ser por el accidente del "cangrejo" que puso la canoa fuera de rumbo unos preciosos segundos.

El fallo que tuvo la máquina bogadora de Yale, cuyo sistema de entrenamiento fué el mismo que hizo que los crews de Freshman y Juniors de la misma Universidad triunfasen en las dos regatas preliminares en la primera parte del día, fué realmente el motivo de la derrota.

Los observadores de la competencia, desde las orillas del río y desde los trenes a flote, vieron como el número seis de Yale, Dana Bartholomew, perdía el stroke, no pudiendo sacar su remo del agua a tiempo con sus demás compañeros de boga, ocurriéndole lo que se llama en la jerga del deporte un "crab", algo así como "encangrejarse". Casi en el instante se vió cómo la canoa se desviaba algo y perdía el hermoso ritmo de avance que la hacía devorar espacio.

La vacilación consiguiente dió a Harvard la ventaja d eun largo de canoa que le sirvió para defenderse del empuje peligroso de Yale, faltando todavía una milla de recorrido.

Los remeros de Yale demostraron su madera de luchadores. En seguida recuperaron su boga y siguieron adelante, haciendo un esfuerzo desesperado para reducir la distancia y dando un carácter emocionantísimo a la regata.

La señal de partida se dió a las ocho de la tarde, cuando ya las sombras de la noche comenzaban a caer sobre el valle del Thames, en presencia de una gran flota de yates y embarcaciones de todas clases, atestados de entusiastas de los dos crews.

Inmediatamente Harvard sacó el primer cuarto de canoa de ventaja, que se mantuvo con ligera diferencia. Al terminar las dos primeras millas Harvard iba un largo completo delante de Yale, viéndose un poco de agua entre los dos shells.

Cuando ambos pasaron por frente al Arsenal de la Marina, desde el cual varios centenares de marineros aclamaban a las bogas desde las cubiertas de los submarinos y destroyers allí fondeados, Harvard mantenía un golpe de remos vigoroso e igual, y Yale una boga algo más larga. Pero la canoa de esta última no había demostrado aún de lo que era capaz. Yale comenzó a alcanzar a Harvard, reduciendo primero a nada la diferencia, pues su proa se puso al nivel de la popa de esta última. Después ganó unos pies, medio largo tres cuartos de largo. Ya casi las dos proas estaban juntas y Harvard remaba con desesperación para no perder su ventaja. Fué entonces cuando ocurrió el accidente de Dans Bartolomew y con este la derrota de Yale. Los esfuerzos finales, aun briosos y dignos de todo encomio, fueron fútiles: de nada sirvieron.

Cincuenta mil espectadores presenciaron la regata.

Los tiempos oficiales fueron:

Harvard: 22 minutos, 25 segundos y un quinto. Yale: 22 minutos y 29 segundos.

UN TRIUNFO MAS DEL FUTBOL TROPICAL

FEDERACION OCCIDENTAL DE FDOT BALL ASSN ....
HABANA
AVISO

El Comité Directivo de la Federación Occidental de Foot-Ball Assn. en su última sesión conoció de una carta recibida por el Sr. Presidente del Dr. Manning, Delegado de la United States of America Foot-ball Association, a la Federación Internacional de Foot-ball, y quien llevó el encargo especial de la Federación Occidental de interesarse por el status de Cuba ante dicho Organismo y en cuya carta da cuenta el Dr. Manning de la resolución del Congreso de admitir con carácter permanente a la Federación Nacional de Foot-ball de Cuba enseguida que sea presentado al Comité de Emergencia el Reglamento por el que se ha de regir el nuevo Organismo balompédico de Cuba. Es costumbre en estos casos de dar afiliación provisional, pero debido a la labor hecha por la Federación Occidental cerca de los oficiales de la Internacional, se ha conseguido esta excepción que es un verdadero triunfo para el foot-ball tropical.

Habana, 23 de junio, 1927.

FEDERACION OCCIDENTAL DE FOOT-BALL ASSN.
Ramón Vega,
Secretario.

"GIGANTES" Y "PHILLIES" DIVIDIERON HONORES EN UN DOBLE JUEGO QUE SE DISTINGUIO POR EL FUERTE HITTING DE LOS BOYS DE McGRAW

El tildeo del New York Nacional fué bastante deficiente, pues en ambos juegos cometió siete errores. — Roger Hornsby bateó su décimo tercer jonrón de la temporada con un hombre en base, en el primer juego, que fué el que ganaron los Gigantes

FILADELFIA, junio 24.—AP).—Los Gigantes dividieron hoy un doble header con los Phillies, ganando el primer juego con score de 7 a 3 y perdiendo el segundo con anotación de 5 a 6 en diez innings.

Kaufman, ex-lanzador de los Cubs, debutó con el Filadelfia en el primer juego y fué noqueado en el box en el quinto inning, sucediéndole Ulrich. Hornsby dió su décimo tercer jonrón del año en el segundo inning.

Después de batearle duro a Ferguson y hacerle cuatro carreras en el octavo inning del segundo juego, los los Gigantes no pudieron mantener un margen de dos carreras y los Phillies empataron en el noveno con un oportuno rally.

En el décimo, un pase a Williams, sacrificio de Wrightstone, y un single de Tompson produjeron la carrera decisiva.

Score del primer juego:

NEW YORK

	V.	C.	H.	O.	A.	E.
Mueller rf.	5	1	3	3	0	0
Reese, 3b.	4	0	2	0	4	1
Roush, cf.	5	0	0	4	0	1
Hornsby, b.	4	2	2	2	4	0
Terry, 1b.	4	0	1	9	0	0
Jackson, ss.	5	2	4	4	2	0
Ott, lf.	5	1	0	1	0	0
Devormer c.	5	1	2	4	0	0
Henry, p.	4	0	3	0	0	0
Totales:	41	7	17	27	10	2

PHILADELPHIA

	V.	C.	H.	O.	A.	E.
Sand, ss.	5	0	0	0	1	0
Thompson, 2b.	3	2	2	1	2	0
Nixon, cf.	4	0	1	3	0	0
Wrightstone 1b.	4	0	1	7	1	0
Jennard, c.	4	0	1	2	2	0
Williams rf.	3	0	1	3	0	0
Leach lff.	4	1	2	5	1	0
Friberg, 3b.	4	0	0	5	2	0
Kaufmann p.	2	0	0	0	2	0
Ulrich, p.	1	0	1	1	0	0
Mokan, (a)	1	0	0	0	0	0
Wilson (b)	1	0	1	0	0	0
Totales:	36	3	10	27	11	0

(a) bateó por Williams en el 9o.
(b) bateó por Ulrich en el 9o.

ANOTACION POR ENTRADAS

New York . . . 221 020 000—7
Philadelphia . . 100 001 001—3

Tho base hits: Mueller, Devormer, Hornsby, Nixon Leach; Reese. Home runs: Hornsby, Thompson. Bases robadas: Hornsby (2). Sacrifices: Reese. Double plays: Hornsby a Jackson a Terry; Hornsby a Terry. Quedados en bases: New York 10; Philadelphia 8. Bases por bolas: Kaufmann 1; Henry 1; Ulrich, 1. Struck out: Henry 2, Kauffmann 1. Hits a los pitchers: a Kaufmann 12 en 4 1|3 innings; Ulrich, 5 en 4 2|3 innings. Pitcher perdedor: Kaufman. Umpires: Rigler, Hart y Jorda. Tiempo: 1 hora 55 minutos.

Sscore del segundo juego:

NEW YORK

	V.	C.	H.	O.	A.	E.
Mueller, rf.	6	0	0	2	0	0
Reese, 3b.	5	2	2	1	3	1
Roush cf.	4	1	2	2	0	0
Hornsby, 2b.	3	1	1	1	2	0
Terry, 1b.	4	0	2	9	1	1
Jackson, ss.	5	1	3	4	5	2
Ott, lf.	5	0	2	3	0	0
Taylor, c.	4	0	2	6	4	1
Grimes, p.	2	0	0	1	1	0
Songer p.	1	0	0	0	2	0
Harper, (a)	1	0	0	0	0	0
Tyson lf.	0	0	0	0	0	0
Totales:	40	5	14	29	18	5

(a) bateó por Grimes en el 7o.

Nota: Con dos outs se hizo la carrera decisiva.

PHILADELPHIA

	V.	C.	H.	O.	A.	E.
Spalding lf.	3	0	0	3	0	0
Mokan, lf.	2	0	1	1	0	0
Sand, ss.	4	1	0	5	6	0
Williams rf.	4	1	1	1	0	0
Wrightstone, 1b.	4	2	2	6	0	0
Leach. cf.	5	0	1	4	1	0
Wilson, c.	1	1	0	2	0	0
Thompson 2b.	4	0	1	6	4	0
Friberg, 3b.	4	1	2	2	4	0
Fergus n, p.	3	0	0	0	1	0
Scott, p.	0	0	0	0	0	0
Willoughby	0	0	0	0	0	0
Nixon, a()	1	0	0	0	0	0
Totales:	35	6	8	30	16	0

(a) Bateó por Scott en el 9o.

ANOTACION POR ENTRADAS

New York . . 100 000 040 0—5
Philadelphia . . 200 001 002 1—6

Two base hits: Leach, Ott, Reese, Taylor Friberg Mokan. Bases robadas: Reese. Wrightstone, Thompson, Friberg. Sacrifices: Terry; Wrightstone. Double plays: Taylor y Jackson; Leach Thompson y Wrigtstone. Quedados en bases: New York 11; Philadelphia 9. Bases por bolas: Grimes 4; Ferguson 5, Songer 3. Struck out: Grimes 3, Ferguson 2. Hits: Grimes: 6 en 6 innings; Ferguson 1 0en 7.1|3 innings; Scott 2 en 1 2|3 innings. Songer 4 en 4 innings; Willoughby 2 en 1 inning. Pitcher ganador: Willoughby. Pitcher perdedor: Grimes. Umpires: Jorda, Hart y Rigler. Tiempo: 2.10.

DIARIO DE LA MARINA

CONCURSO SERIE MUNDIAL DE BASE BALL

CUPON-PROGRAMA

DE LOS JUEGOS QUE SE CELEBRARAN EL

SABADO 2 DE JULIO

LIGA NACIONAL		LIGA AMERICANA	
NEW YORK en BOSTON	☐	CHICAGO en SAN LUIS	☐
CINCINNATI en PITTSBURGH	☐	FILADELFIA en WASHINGTON	☐
SAN LUIS en CHICAGO	☐	BOSTON en NEW YORK	☐
		DETROIT en CLEVELAND	☐

Señale con una cruz las casillas de los Clubs que usted estime deben resultar vencedores.

NOMBRE Y DOMICILIO DEL CONCURSANTE

Sr. . . . . .

Calle. . . . . No. . . . . .

Ciudad o Pueblo. . . . . .

Se suplica nombre, dos apellidos y letra clara.

Contamos con un magnífico servicio de repartidores en el Vedado. Suscríbase: llame al M-8404.

M.E.C.D. 2016

PELEAN LOS AMATEURS HOY A BENEFIGIO DE LA AGADEMIA DE BOXEO

HISPANO-CATALUNA; FORTUNA-CENTRO GALLEGO MANANA EN ALMENDARES PARK

Miguel Aguilera, el Manager de los Bolshevikes, fué Rehabilitado Ayer por el Comité Ejecutivo de la Unión

Igualmente fueron devueltos a las filas amateurs R. Carcas, J. M. García, M. Zaldívar y C.Martínez, que podrán jugar base ball mañana domingo. — Alonso, Ruíz, Reguera, Banderas y Febles suspendidos por tres meses. — Una proposición de Fernández para evitar casos futuros

Tal como exclusivamente anunciamos a nuestros lectores, ayer tarde se reunió el Comité Ejecutivo de la Unión Atlética de Amateurs para fallar defintivamente sobre el caso del atleta Miguel Aguilera, de acuerdo con los datos que últimamente le fueron presentados. Asistieron a la junta el presidente Luisín Martínez, Carlos Montero, Ramón Otero, Joaquín Cristofol, los doctores Laureano Prado y Roberto Avellanal y Enrique Fernández, faltando solamente el capitán Juan Silverio, que estaba excusado por ser día de su santo.

Una vez abierta la sesión, Luisín Martínez dió lectura a la ponencia de la Comisión de Investigación, que tuvo a su cargo el estudio de los datos facilitados por Aguilerita. En ella se confirmaba en todas sus partes la información dada ayer por el DIARIO DE LA MARINA, donde se anunciaba que Aguilerita y otros más serían rehabilitados totalmente, mientras el resto del grupo,—los que pertenecían a la Unión Atlética en la fecha que se cometió la falta,—serían castigados con una suspensión.—Sometida a discusión la ponencia, fué aprobada con una enmienda del doctor Roberto Avellanal, que pidió se rebajara a tres meses, la pena de un año que proponía la Comisión de Investigación para los que merecían una suspensión.

La ponencia aprobada dice así:

AL COMITE EJECUTIVO DE LA UNION ATLETICA

"Cumpliendo acuerdo número 470 de este Comité, se reunió la Comisión de Investigación con la presencia de todos sus miembros procediendo al estudio de todas las solicitudes de rehabilitación presentadas, de cuyo estudio llegó a las siguientes conclusiones, que exponemos para su discusión y aprobación.

1) Que el estudio de la rehabilitación del atleta Miguel Aguilera y de las nuevas pruebas que acompañó queda demostrado de una manera fehaciente que aunque tomó parte en seis juegos del Campeonato Invernal Viboreño, donde figuraban varios inhabilitados y profesionales defendiendo el Club Deportivo Arroyo Naranjo y que según sus pruebas contra el Club Areca el 21 de febrero, contra el Aduana del 24 del mismo mes, con el Deportivo Sanidad el 7 de marzo, con el Deportivo Hornos el 14 de marzo, contra el Areca, el 21 de marzo, y contra el Aduana el 28 del mismo mes y todos en el año de 1926; resultando del estudio de los scores correspondientes que en ninguno de esos juegos, ni en su novena ni en la contraria figuró ninguno de los jugadores inhabilitados y profesionales que dieron lugar a que esta Comisión propusiera al Comité Ejecutivo y este aprobara la inhabilitación.

2) Que de las investigaciones realizadas con motivo de las solicitudes presentadas por los señores J. García, M. Zardival, C. Martínez, F. Alonso, R. Ruiz, O. Reguera, F. Banderas, A. Febles, R. Carcas y F. Espiñeira, resulta:

a) Que todos estos señores demuestran a satisfacción la eximente de su ignorancia en cuanto al carácter de sus faltas.

b) Que los atletas M. Aguilera, F. Alonso, R. Ruiz, O. Reguera, F. Banderas, A. Febles y R. Carcas, por ser atletas inscriptos en esta Unión cuando jugaron en el Campeonato Invernal, infringieron el artículo 73 de los Reglamentos de esta Unión.

c) Que de estos atletas, los señores M. Aguilera y R. Carcas no pueden ser juzgados a este respecto por haberlos sido ya, según consta en las actas números 134 y 146 acuerdos números 296 y 398 respectivamente.

d) Que los atletas J. García y M. Zaldivar no cometieron infracción del artículo 73 por no estar inscriptos en esta Unión en la época en que jugaron en el Campeonato Invernal.

e) Que el atleta C .Martínez tampoco ha cometido infracción del artículo 73 por ser agente libre en la fecha de los hechos.

Atendiendo las consideraciones expuestas proponemos al Comité Ejecutivo que tomen los siguientes acuerdos:

PRIMERO: Rehabilitar a los atletas M. Aguilera, R. Carcas, J. García, M. Zaldivar y G. Martínez de acuerdo con lo establecido en el artículo 15, capitílo X de los Estatutos, por haber quedado demostrado, a satisfacción, la ignorancia de estos atletas al cometer las faltas porque fueron inhabilitados.

SEGUNDO: Revocar el acuerdo número 427 y rehabilitar a los atletas señores F. Alonso, R. Ruiz, O. Reguera, F. Banderas y A. Febles condenándolos a tres meses de suspensión, a contar de la fecha en que fueron inhabilitados, por infracción del artículo 73 y modificar la pena impuesta al atleta F. Espiñeira por la suspensión indefinida atendiendo, a que ha sido descalificado por un organismo similar.

Solucionado este asunto, que tanto ha dado que hablar en estas últimas semanas, el señor Enrique Fernández, sometió a la consideración del Comité Ejecutivo, la siguiente proposición, que fué aprobada, para ser presentada después a los Presidentes de Clubs en la junta que ha de efectuarse dentro de diez días.

PROPOSICION

"A partir de esta fecha las denuncias motivadas por infracciones de los Estatutos y Reglamento de este organismo cometidas antes del 30 de marzo de 1927 no serán tomadas en consideración ni se les dará curso por este Comité.

El Comité de Investigación tampoco procederá de oficio. Se exceptúan de esta disposición las violaciones de los incisos A y C del Capítulo IX artículo 14 de los Estatutos. Las denuncias de las violaciones de los incisos D y E sólo serán tomadas en consideración cuando se refieran a nuevas inscripciones y hayan sido hechas durante los treinta días que señala el artículo 63".

Hago esta proposición, con objeto de evitar en el futuro la repetición de estos hechos.

(f.) Enrique Fernández.

OTROS QUE PIDEN REHABILITACION

A la Comisión de Investigación, para que emita su juicio sobre el asunto, han sido enviadas las solicitudes de rehabilitación presentadas por los atletas Argelio del Castillo, Lorenzo de Alfonso y Aniceto Mestrey, que declaran ignorar los artículos del Reglamento de la Unión.

El próximo martes se decidirán estos casos.

Un Buen Programa de Boxeo Amateur Esta Noche a las 9

Enorme es el entusiasmo que han despertado entre los fanáticos las peleas que se celebraran esta noche en el ring del Arena Colón. los fanáticos no dispuestos a hacer cola han separado hasta el presente un crecido número de localidades, pues conocedores como son del calibre de todos los boxeadores amateurs que toman parte en esta fiesta no quieren perder la oportunidad de volverlos a ver en acción.

Por su parte los boxeadores se har preparado de una manera tal que todos tienen fé ciega en su triunfo, cosa esta que da más realce a la fiesta dado el amor propio que existe entre todos los contendientes por salir triunfantes.

Como ya saben todos los fanáticos, esta gran fiesta pugilística es a beneficio de la Academia Nacional de Boxeo, por lo que no dudamos que todos, sin faltar uno, concurran, para de esa manera ayudar a que el boxeo se mantega en Cuba, así mismo se hace saber que los únicos que tienen derecho a las entradas son los cronistas de sports, y si personas hubiera que con derecho se consideraran, tendrán que sacar una grada, que bien poco cuesta, para pasar al ring, siempre y cuando se indentificaran.

Los precios bien económicos, pues son a base de dos pesos las sillas del ring uno veinte las preferencias y ochenta kilos las gradas, cosa esta que hace esten de plácemes los boteleros, porque el día que tienen que pagar se encuentran con unos precios bastantes reducidos.

Muchas atracciones se cuentan en esta fiesta, siendo una de ellas el que los cronistas de sport actuarán como referees de la distintas peleas, y otra el que Armando Vidal, el gran fly, ha asegurado que pasará de cabeza a Alfonso Benitez, el muchacho de Rodolfo el Gordo.

Amando Vidal vs Alfonso Benítez; Ben Ponteau vs Kid Covadonga; Sammy Murray vs Frank López, We We Barton vs M. Sánchez, Frank Cruz vs G. Gascou, R. Gómez vs M. Rodríguez, Bill Dempsey vs D. Fuentes; L. Seijas vs C. Vaillant; José García va Luis Aguiar y Hilario Martínez vs Young Zibisco.

HABANA-MADRID

Programa oficial para la función continua que se celebrará desde las 3 a las 12 p. m. del día 25 de junio de 1927:

Primer partido a 30 tantos, con apuestas.

Unia y Florentino, Blancos, a sacar del cuadro 14, contra Piston y Salazar, Azules a sacar del cuadro 12.

AVISO:

Teniendo en cuenta el pequeño tamaño de esta cancha y para evitar posibles confusiones, se establece la siguiente regla especial:

Toda pelota que después de salir del frontis, pegue en la pared del rebote y en el piso de la cancha, volviendo a tocar el frontis sin haber sido antes devuelta legalmente por el bando contrario, se contará tanto para el bando que lanzó la pelota, sin que pueda ser devuelta después de tocar por segunda vez el frontis.

Primera quiniela de combinación, a 6 tantos, con apuestas:

Guisasola, Piston Guezala, Uria; Florentino; Salazar.

Segundo partido a 30 tantos, con apuestas:

Epifanio y Ochoa, Blancos; a sacar del cuadro 12 y medio, contra Arruti y Azcue, Azules; a sacar del cuadro 13 y medio.

Segunda quiniela de combinación a 6 tantos con apuestas:

Epifanio, Azcue; Ochoa; Arruti; Ugalde; Gárate.

Tercer partido, amateurs a 30 tantos, sin apuestas.

Cuarto partido a 30 tantos, amateurs sin apuestas.

Quinto partido a 2 5tantos, con apuestas.

Ibarlucea y Buendía, Blancos, a sacar del cuadro 13 y medio, contra Guisasola y Paco, Azules; a sacar del cuadro 12 y medio.

Tercera quiniela de combinación a 6 tantos, con apuestas.

Ibarlucea; Labata Mayor; Paco; Rafael; Guisasola; Buendía.

Sexto partido a 30 tantos, con apuestas.

Labat Mayor y Joaquín, Blancos, a sacar del cuadro 12 y medio, contra Rafael y Betancourt, Azules; a sacar del cuadro 13 y medio.

Cuarta quiniela de combinación a 6 tantos, con apuestas.

Betancourt; Joaquín; Guezala; Hugues; Azcue; Mir.

Séptimo partido a 30 tantos con apuestas.

Ugalde y Mir, Blancos; a sacar del cuadro 12 y medio, contra Guezala y Gárate, Azules; a sacar del cuadro 13 y medio.

PRECIOS DE LAS LOCALIDADES

Entrada general sin derecho a asiento reservado pero pudiendo ocupar cualquiera que no esté vendido: $1.20

Asiento de cancha reservado, desde las 3 a las 12 p. m. $0.40.

PALCOS:

Palcos sin entradas: $3.00.

ENTRADAS A GRADAS

Entrada General: $0.30.

Delantero de grada, reservado desde las 3 a las 12 p. m.: $0.20.

NOTAS: No se dan contraseñas para salir del local.

De acuerdo con el reglamento de espectáculos la Empresa se reserva derecho de modificar los partidos anunciados. Si por cualquier motivo se suspendiese el primer partido, una vez jugados los primeros 15 tantos, no habrá derecho a la devolución del importe de la localidad.

La Empresa se reserva el derecho de negar la entrada al local a toda persona que no guarde la compostura debida, o realice apuestas sobre el resultado final de las quinielas, sin obtener los boletos en las taquillas destinadas a su venta.

ROOT DEJO EN SIETE HITS AL PITTSBURGH

Barnhart, el jardinero de los Piratas, que había dado hit en veintitres juegos no pudo dárselo al pitcher del Chicago y se rompió su record

PITTSBURGH, junio 24 (A. P.)—Charley Root contuvo hoy a los Piratas en siete hits mientras el Chicago vencía al Pittsburgh con score de 4 a 2 en el match inicial de una serie de dos juegos. Los batazos oportunos permitieron a los Cubs hacer tres carreras de ventaja antes que Cuyler diera un jonrón a los stands del right field en el sexto inning. Dobles bateados por Beck y Adams junto con un single de Webb dieron al Chicago dos carreras en el tercer inning. En el cuarto Stephenson abrió con un doble, tomó la tercera con un single de Grimm y anotó la que había de ser carrera decisiva con un sacrificio de Hartnett.

Barnhart, de los Corsarios, que había dado hit en veintitrés juegos consecutivos, no pudo hacerlo hoy.

Score:

CHICAGO

	V.	C.	H.	O.	A.	E.
Adams, ss.	4	1	1	1	3	0
Pick, 3b.	5	0	0	2	1	0
Webb, rf.	5	0	2	3	0	0
Wilson, cf.	4	0	1	2	0	0
Stephenson, lf.	4	1	1	2	0	0
Grimm, 1b.	3	0	2	3	0	0
Hartnett, c.	2	0	0	9	0	0
Beck, 2b.	4	1	2	5	1	0
Root, p.	3	1	1	0	0	0
Totales	34	4	10	27	5	0

PITTSBURGH

	V.	C.	H.	O.	A.	E.
L. Waner, cf.	4	0	1	3	0	0
Cuyler, rf.	3	1	1	5	0	0
P. Waner, 1b.	4	0	1	10	1	0
Wright, ss.	4	0	1	0	3	0
Grantham, 2b.	2	1	2	1	0	0
Traynor, 3b.	3	0	0	0	1	0
Barnhart, lf.	3	0	0	4	0	0
Gooch, c.	4	0	0	4	1	0
Meadows, p.	3	0	1	0	2	0
Harris (a)	1	0	0	0	0	0
Totales	31	2	7	27	8	0

(a) Bateó por Meadows en el 9o

Anotación por entradas

Chicago	002	100	100	—4
Pittsburgh	000	001	001	—2

SUMARIO

Two base hits: Grantham 2; Beck; Adams; Stephenson.—Tree base hits: Grimm.—Home runs: Cuyler.—Sacrifices: Hartnett; Grantham; Root; Adams; Traynor.—Double plays: Adams, Beck a Grimm.—Quedado sen bases: Chicago 8; Pittsburgh 7.—Bases por bolas: Root 3; Meadows 2.—Struck out: Meadoms 3; Root 7.—Umpires: Klem, McCormick y McLaaghlin.—Tiempo: 1:52.

LOS CUBANOS EN EL NORTE

A continuación damos los scores de los cubanos que jugaron en los juegos celebrados ayer en las Ligas menores:

	V.	C.	H.	O.	A.	E.
Joseíto, 1b.	4	0	0	8	0	0
Cueto, ss.	3	1	1	0	2	1
Olivares, ss.	3	1	0	2	3	0

Joaquín Gutiérrez no jugó.

Olivares, además, robó una base, participó en un double play y fué out una vez estando en base por bola bateada.

Babe Ruth

Hace temporadas, era vox populi que los Yankees obraban impulsados por el batting poderoso de Babe Ruth. Se afirmaba que el único capaz de confeccionar jonrones era el Bambino y se estudió la manera de dominar a la tribu de Huggins, haciendo nulo el hitting del formidable bateador.

Ahora, las cosas han cambiado por completo. Todos los players del team, excepto la mascota, están en disposición de botar la pelota por las gradas y esto presenta al team en condiciones insuperables. Lou Gehrig, unas veces, Lazzeri otras, Pat Collins, Koenig, Combs, Morehart y el mismo Ruether, están bateando películas con alarmante frecuencia, dando entender que la máquina preparada por Miller Huggins para 1927, tiene su motor perfectamente organizado, resultando un problema el propinarles una derrota formal.

Véase más Sports en la Página 16

Esperan Levantar el Castigo a Paulino en La Reunión del Lunes

Rickard autorizado para cobrar $27.50 por los asientos del ring

NUEVA YORK, junio 24. UP. La comisión de Boxeo ha dado su autorización para celebrar el 21 de julio la pelea Sharkey-Dempsey, y se dió permiso a Rickard para cobrar los boletos de entrada hasta 27 pesos 50 centavos.

La comisión acordó enviar un médico a reconocer a Dmepsey al objeto de que el público conozca lo que tan ansiosamente desea, a saber: el verdadero estado físico del excampeón del mundo.

También la comisión aprobó un match entre Johnny Dundee, campeón del peso pluma y Red Champion, pero sin discutir el título.

TRANSFERIDO EL MATCH WILLS UZCUDUN

La pelea entre Harry Wills y Paulino Uzcudun, que debía celebrarse la semana próxima, se transferirá probablemente para el cinco de julio. A ese objeto de espera que la comisión del Estado de Massachussets indulte a Paulino en su sesión del lunes.

Tan pronto quede el pugilista vasco en condiciones de pelear en Boston, inmediatamente se le rehabilitará en Nueva York. En esta ciudad la comisión de boxeo ha aprobado el match Uzcudun-Wills, pero no ha querido darle al español licencia para pelear, a menos que resuelva los líos con el organismo de Massachusetts.

MANDELL CONTRA MCGRAW EN DETROIT

El 15 de julio pelearán en Detroit Sammy Mandel, campeón mundial de peso ligero, y Phil McGraw, bajo la promoción de Fitzsimmons a diez rounds. Será esa la primera vez que Mandell sube al ring para defender el título que ganó el cuatro de julio del año pasado al derrotar en Chicago a Rock Kansas. Bien es cierto que ha peleado varias veces, pero sin arriesgar su corona. Su último match fué el de Kansas, en que cayó muerto su contrincante Steve Adams.

Mc Graw ganó el derecho de pelear contra Mandell al derrotar el 27 de mayo a Chickey Clark.

Después de un Peloteo Enorme y Empate Trágico Ganaron el Fenomenal Anoche Ezquivel y Gárate

Ganaron el primero Guezala y Buendía; el segundo Arruti y Salazar; el tercero Pistón y Joaquín y el cuarto Rafael y Betancourt. — La primera quiniela Guisasola-Sabat Mayor; la segunda Arruti-Epifanio; la tercera Hughes-Betancourt y la cuarta Ochoa y Arruti.

Viernes elegante. Luz radiosa, cabrilleante; mujeres de las que hacen exclamar: ¡Qué mujeres!, como los viejos cancamos exclaman en la Viuda Alegre; música criolla, de la clásica, en un Son blando, amoroso, ardiente; gritos y palmadas en toda la casa. La cesta continúa su marcha triunfal y veraniega; los chicos son valientes; son arrestados; son diestros profesionales y están que muerden y pelotean cada partido, cada vez mejor y con más bríos. Y con sus arrogantes y donosas tragedias nos ponen el corazón como una avellana de grande. Y mientras debaten, sin abatirse, nos emocionan, y no sabemos cuándo estamos en pie o cuándo estamos sentados ni dónde estamos ni qué hacemos, lo cual demuestra hablando claro clarificado que estamos "arreglaos".

Primer partido, de treinta tantos: de blanco, Labat Mayor y Hugues, contra Guezala y Buendía. Buen partido; buen peloteo; bastantes nueces, emocionantes empates; todo lo que dura toda la primera quincena; el último se da en quince. No van más. Ganan los dos azules y los dos blancos quedan en veintiúno. Un buen partido.

Buena también la primera quiniela; se la lleva Guisasola y Labat Mayor; cobramos diez pesos y entramos en los equilibrios del segundo, que disputan, de blanco, Arruti y Salazar, contra los de azul, Epifanio y Mir. Y miren ustedes lo que son las cosas. Nos pelotean un partido más sabresaliente que el primero, pues dándole bravo y duro al canasto, lo empatan en ocho, doce, dieciséis, diecisiete, dieciocho, veintidós y veintitrés, y si lo ganan los blancos, los azules nos pusieron al borde de la fragua, quedando en el tanto veintiocho. Ovación en toda la casita-cuca.

Otra ovación. Se llevaron la segunda quiniela Arruti y Epifanio pagando con 22 pesos cada boleto y comenzaron el peloteo del tercero, de 25 tantos; de blanco, Pistón y Joaquín, y de azul, Ibarlucea y Arene. Racha azul y racha blanca; empates en dieciséis, dieciocho y veintidós. Lo ganaron los blancos y los azules quedaron en 22. Otro buen partido.

Pasamos a la tercera quiniela: se la llevaron Hugues y Betancourt, que pagaron con setenta y dos pesos y, al debate número 4 del viernes; de treinta tantos; de blanco, Rafael y Betancourt, y de azul, Guisasola y Florentino. Partido que resultó estupendo, porque los cuatro nenes lo pelotearon con agallas de profesionales, empatando en diecisiete, veintidós, veintitrés, en veintiocho y en la trágica tragedia de 29, que nos lanzó a todos por la azotea.

Y cuando bajamos, que bajamos de cráneo, nos enteramos de que habían ganado los blancos. Aplaudíamos con el cráneo contra el cemento.

Y Ochoa y Arruta se llevaron la quiniela pagando con veinte pesos, de los cuales no cobramos ni un níquel. Lo dicho, estábamos arreglados, pero salieron las parejas del fenomenal y volvimos a lo mismo de todos los días a la misma hora. A 30 tantos. De blanco: Uria y Gárate, contra los de azul: Ugalde y Ochoa.

Se suspende. Leve peloteo que sufrió Uria. Cuando los blancos tenían 3 y los azules 1. Se hizo el dividendo y se peloteó un adicional; Esquivel y Gárate, de blanco, contra Ugalde y Ochoa. A 25 tantos. Y un partido, airado, violentísimo, rudamente fenomenal; en todos sus trances y lances, tantos, empates, emociones; temerario por la velocidad de la pelota que lleva la muerte consigo.

Lo empataron en dos, tres, cuatro y cinco. Avance blanco y avance azul y más empates enormes en catorce, quince, diecisiete, diecinueve y veinte. Otro en la trágica y aquello murió. Ganaron los blancos.

Todo airado, todo violento, fenomenal.

Así juegan a la pelota los chicos del Habana-Madrid.

D. FERNANDO.

Una Carta del Tesorero del Miramar Yacht Club

Secretaría
Habana, junio 24 de 1927.
Sr. Guillermo Pi.
DIARIO DE LA MARINA.
Habana.

Estimado amigo:

Me tomo la libertad de acompañarte este escrito, relacionado con el Miramar Yacht Club, agradeciéndote mucho te sirvas insertarlo en las planas de sports bajo tu dirección de ese gran rotativo.

S. Baños, Jr.,
Tesorero p. s. r.

Por elementos extraños a nuestro Club, se viene sosteniendo una campaña difamatoria, debido al auge e indiscutible éxito que ha tenido en muy poco tiempo el Miramar Yacht Club y es lo que ha hecho que muchos sientan la inmensa simpatía con que ya cuenta este floreciente Club Náutico, a pesar de todas las campañas que se hace en contra de él.

La Directiva del Miramar Yacht Club, perfectamente solvente y consciente de sus atribuciones, no tiene límite para imprimirle el mayor desarrollo a la titánica obra que tan fielmente le ha sido designada, para realizar, por los seiscientos socios que hoy tiene el Miramar Yacht Club.

Para nadie puede ser ignorada la labor realizada en tan corto tiempo, convirtiendo lo que antes era un monte ,en pleno estado rústico, a lo que son hoy los hermosos terrenos y espléndida playa, con un magnífico fondo de arena, no igualada por ninguna otra en la Habana, donde la arena existe solamente en las orillas haciéndose muy penoso el baño fuera de ella.

La playa del Miramar Yacht Club, posee diez mil metros de extensión exclusivamente aprovechable para baño, con su fondo de arena, donde los niños principalmente, podrán disfrutar de las magníficas ventajas que proporcionan los baños; también hay un calado espepcial, para las personas mayores, así como para las que no saben nadar, a todos estos detalles ha puesto especial cuidado la Directiva del Miramar Yacht Club.

Esta playa goza del privilegio esclusivo de su individualidad, lo que permite que los socios no sean mezclados, con los demás bañistas, ventaja ésta que no tiene ninguna otra playa. Además toda la extensión que rodea la concha, estará cubierta con treinta centímetros de arena, que permitirá a todos los bañistas del Miramar, gozar de esta exclusividad; toda esta extensión de arena estará confortada con artísticos quitasoles, con sus respectivas mesas para refrescar en ellas, también existe una amplia Isla, de treinta por veinticinco metros, donde tendrá con un magnífico toldo y por los costados de dicha Isla, se colocarán varios trampolines, también se ha ordenado la construcción de varios botes para que los socios hagan sus ejercicios o paseen por el litoral.

Para adelantar más los trabajos de la playa para que esté lista en la primera quincena de julio, la Directiva ha ordenado que se instalen varios reflectores, para trabajar en la noche; para esta fecha estarán colocadas las taquillas que ya se están armando en el Club, tanto de señoras, como las de caballeros.

Se ruega a los señores socios que no pierdan de vista la marcha que van teniendo las obras mencionadas, para que no sean sorprendidos por campañas calumniosas.

Pensando en el viejo adagio de que los árboles que dan más fruto, son los que reciben mayor número de pedradas, la Junta Directiva, no se extraña de estos ataques, por el contrario, los esperaba y los agradece, pero consciente de sus deberes no quiere perder el tiempo en dar las gracias, por ahora se ha limitado a reunirse en sesión permanente y dedicar toda su actividad a facilitar el desarrollo de las obras y resolver con la mayor urgencia todas las dificultades que se presenten para que los socios del Miramar Yacht Club puedan disfrutar en breve las delicias comodidades y ventajas, que este Club ofrece sobre todos los demás.

Comunicamos por este medio también, que la Directiva tomará el acuerdo de elevar la cuota de Entrada a $500.00, antes de ser inaugurado nuestro Edificio Social.

J. Baños, Jr.

Futbol en Almendares

2.45—Hispano-Catalunya.
Referee: Jesús Hermo.
Jueces de Línea: S. Alvarez y José de Llano.
4.30—Fortuna-Centro Gallego.
Referee: Norberto Fernández.
Jueces de Línea: Félix de Castro y Daniel Cabrera.
Delegado Deportivo: señor Germán Pita de Viga.

Almanaque Deportivo

1927 — JUNIO — 1927

25

HOY HACE UN AÑO QUE...

—Newark, de la Liga Internacional, perdió con el Baltimore Orioles, después de ganar trece juegos consecutivos.

—Los Gigantes se anotaron una inesperada victoria sobre los Phillies cuando Harper dejó escapar el fly que bateara Frank Frisch.

—Los Yankees derrotaron al Boston, disparando Pat Collins un jonrón con dos en bases.

—Lefty Groves mantuvo a raya a los Senadores, venciéndolos cuatro por una, después de propinarles ocho ponchados.

—Dazzy Vance, pitcheando por los Dodgers, dejó en seis hits aislados al Boston Braves.

El Pitcher Thurston Ganó con su Brazo y con su Batting 5 a 3

Bateó tres hits en cuatro viajes al plate y empujó tres hombres a home

BOSTON, Junio 20.—(AP).— Hollis Turston contribuyó a que se anotaran tres carreras para el Washington hoy y materialmente ayudó a los Senadores a derrotar al Boston 5 a 3, en el primer juego de la serie.

Además de pitchear brilantemente, Thurston dió dos singles y un doble, cada hit llevando a home un corredor.

Los últimos tres hombres en el orden al bat del line up del Wastington fueron responsables de cuatro de las cinco carreras de su club.

Bill Moore catcheó su primer juego por el Boston y realizó una magnífica labor.

WASHINGTON

	V.	C.	H.	O.	A.	E.
McNeely cf	5	0	2	2	0	0
Harris 2b	5	1	0	3	3	0
Speaker 1b.	4	0	1	11	0	0
Goslin lf.	5	0	0	0	0	0
Rice rf.	5	0	1	6	0	0
Ruel c.	4	0	0	1	0	0
Bluege 3b	3	2	3	3	2	0
Reeves ss.	3	2	1	0	3	0
Thurston p	4	0	3	0	1	0
TOTALES	38	5	11	26	9	0

BOSTON

	V.	C.	H.	O.	A.	E.
Flagstead cf	4	1	2	2	0	0
Haney 3b	3	1	1	1	0	0
Carlyle lf.	4	0	0	0	0	0
Regan 2b.	4	0	1	3	2	0
Todt 1b.	4	1	1	16	0	1
Myer ss.	4	0	1	3	6	1
Shanner rf.	3	0	0	0	0	0
Moore c.	3	0	1	2	1	0
Harriss p.	2	0	1	0	6	0
Tobin (a)	1	0	0	0	0	0
Wingfield p.	0	0	0	0	0	0
TOTALES	32	3	8	27	15	2

(a) Bateó por Harris en el 7o.

Anotación por entradas

WASHINGTON	001	012	010	—5
BOSTON	011	000	010	—3

Two bases hits: Reeves, Thurston, Regan. Bases robadas: Mc Neely, Glagstead. Sacrifices: Reeves, Moore. Double plays: Reeves a Harris a Speaker. Quedados en bases: Washington, 10; Boston, 5. Bases por bolas: Harris, 2; Wingfield, 1; Thurston, 2. Struck out: 3 en 2. Pitcher perdedor: Harris. Umpires: Dinneen, Geisel y Nallin. Tiempo: 1 hora 53 minutos.

Concurso Provincial de Foot Ball por la Copa González Byass

El P. Fernández y la Juventud Cántabra jugarán mañana en Regla

Para mañana están anunciados unos interesantes partidos, en opción a la Copa González Byaas, en Regla Park se "bate el cobre" entre los fuertes equipos del P. Fernández y Juventud Cántabra, y en La Polar, entre los Jerezanos y el Patria. Son los dos matches de la sensación del Concurso.

En Regla Park

A las 2.30. El partido de la máxima atracción de este Torneo. Los "cantábricos", están invictos y con chance para conquistar el Trofeo. Tienen un equipo muy completo y que ha anotado por triunfos todas sus salidas al cuadrlátero.

Los del P. Fernández, son de los fuertes aspirantes al "trapo". Empezaron la serie con excesiva confianza, sufriendo unos "tropezones" pero van buscando su "nivel" para colocarse a la cabeza de la caravana.

Para presenciar este importante encuentro, acudirán numerosos entusiastas hasta el Parque de Regla.

A segunda hora, en partido amistoso los "tiburones" del Bengochea y el Deportivo Bulnes.

En la Polar

A las 2.30. Sabadell S. C. y Deportivo Polar. Ambos están empatados en su posición del Circuíto, en el primer lugar y van decidídos a anotarse una victoria más.

A las 4.15.—Deportivo Patria y González Byass. Es el "partido-cañón", que ha levantado mucha expectación entre los asíduos concurrentes al campo cervecero. Los "patriotas" presentarán un verdadero "trabuco", pero, los "jerezanos" se alinearán con todo su elemento de "casa", y entre los que figuran los consabidos Cuatro Jinetes. Brisbane. Bebito. Larrazabal y Ballester.

Los Tigres de Detroit Volvieron a Ganarle a los White Sox de Ray

Y en el juego de ayer, también batearon muy bien los boys de Moriarty

CHICAGO, junio 24.—(AP).—El Detroit ganó con el de hoy, dos juegos consecutivos sobre el Chicago, a fuerza de batazos. Los visitantes dieron diecíseis hits para un total de veintiseis bases. Hicieron saltar del box a Red Faber en el sexto inning. Rip Collins se las ingenió para mantener bien diseminados los hits de los White Sox y además obtuvo un perfecto apoyo por sus compañeros, quienes realizaron dos rápidos y brillantes double-plays en momentos que resultaron muy oportunos.

DETROIT

	V.	C.	H.	O.	A.	E.
Warner, 3b.	3	1	0	0	1	0
Gehringer, 2b.	5	2	3	5	4	0
Manush, cf.	4	1	2	0	0	0
Fothergill lf.	5	0	1	3	0	0
Heilmann rf.	5	0	0	0	0	0
Blue 1b.	5	1	1	15	0	0
Tavener, ss.	5	2	4	2	5	0
Bassler, c.	2	2	2	2	2	0
Collins, p.	4	0	3	0	4	0
Totales:	38	9	16	27	16	0

CHICAGO

	V.	C.	H.	O.	A.	E.
Metzler, cff	5	1	0	2	0	0
Peck, ss.	3	0	2	3	6	1
Barrett, rf.	4	0	2	4	0	0
McCurdy, c.	4	1	1	2	0	0
Falk, lf.	3	1	1	2	0	1
Clancy, 1b.	1	1	1	12	1	0
Kamm, 3b.	3	0	0	1	3	0
Ward 2b.	2	0	0	1	1	0
Boonex, (a)	1	0	0	0	0	0
Berg, 2b.	1	0	0	0	1	0
Faber, p.	2	0	2	0	1	0
Barnabe p.	1	0	0	0	2	0
Hunnefield, (b)	1	0	0	0	0	0
Totales:	31	4	9	27	15	2

(a) X—Bateó por Ward en el 6o.
(b) XX—Bateó por Barnabe en el 9o

Detroit	021	013	110	—9
Chicago	011	100	010	—4

Two base hits: Collins; Gehringer, Taverner, Bassler. Three base hits: Gehringer, Collins, Manush Falk. Bases robadas: Tavener 2; Warner, Manush. Sacrifices: Clancy 2; Manush, Kamm. Double play: Peck a Clancy, 2; Bassler a Gehringer; Tavener a Gehringer a Blue. Quedados en bases; Detroit 9; Chicago, 6. Bases por bolas: Faber 4. Collins, 3. Barnabe 1. Struck out: Collins 2. Hits: Faber 11 en 5 1|3 innings. Barnabe 5 en 3 2|3 innings. Dead ball: Barnabe a Warner.

Wild pitch: Collins. Pitcher perdedor: Faber. Umpires: Ormsby y Owens Tiempo: 2.05.

El Soberbio Semental Whisk se Encuentra al Frente de la Finca de Recría de Anafe

Buchón, el herido del ciclón del 20 de octubre, se encuentra en magníficas condiciones para competir. — Riverside, retirado del turf, pasará sus últimos años en el legendario Camagüey. — Julito Guerra viene realizando una buena campaña en las pistas de Kentucky, metiendo varios electricistas

Tienen sin duda las carreras de caballos su ambiente en Cuba, y esto se puede apreciar aun más observando a los hípicos en los actuales juegos de baseball entre amateurs, de los que salen medio pensativos, inquiriendo del primer correligionario que pasa si es cierto que la temporada invernal empieza en noviembre ya que la crisis del país impidió que pudiera gozar de su espectáculo favorito en el verano.

Mucho depende de la legislación que se vote en la Florida para determinar el aspecto que ha de presentar Oriental Park este invierno, la duración (que algunos fijan en 105 días), los premios que han de ofrecerse, establos que nos visitarán, y demás aspectos de aquel misterioso tablero de ajedrez, que no habiendo logrado los aficionados descifrarlo pese a los desvelos y esfuerzos mentales, pueden acometer como los campeones uruguayos, con las patas, a ver si la suerte **"cambea"**...

Mientras en la metropolis americana del pur sang nuestro compatriota Julito Guerra empieza a sobresalir con triunfos alcanzados sobre ejemplares cotizados jugosamente, lo c supone que no ha sido la superioridad de su monta tan sólo lo que consuma sus victorias, interviniendo una parte de habilidad natural para hacer correr los caballos; en esta ínsula veranean numerosos pur sangs, acumulando vitalidad y nuevos arrestos, pese al calor sofocante que nos hace a todos pensar con envidia respecto a los que dejan atrás la boca del Morro.

PARAISO EQUINO

El doctor Alberto Inclán, que saca la cara en todos los terrenos por el Caimito Stable, tiene sus ejemplares admirablemente alojados en Anafe, finca que albergó a numerosas estrellas cuando General Gómez, General Menocal, Aiken, Blue Wrack, Grayssian, Orestes, Zululand, Walnut Hall, Riverside y Wise Man portaban las sedas de Antoñico Díaz, Nick Adan y la poderosa cuadra Armonía.

Los tiempos en Cuba han variado y la Cuadra Caimito, fuera de Princesita, que bajo los cuidados de Walter Carter puede aun reverdecer sus laureles, no cuenta con ninguna luminaria, aun para estas latitudes. Sin embargo, tiene un conjunto de ejemplares útiles que año tras año ganan más de una docena de carreras bajo el training hipotético de Carlitos Rodríguez y el más material y efectivo del hípico de los Inclanes.

Riverside, el veterano de la cuadrilla, ídolo de la Guarida Vieja y caballo honrado a carta cabal que conquistara con esta cualidad las simpatías todas de los fanáticos, se ha trasladado al lejano y legendario Camagüey para descansar definitivamente de sus cruentas luchas en el turf, acompañándole en el viaje la yegua Dolly Gaffney. El otro viejo, el modesto Awning, partió en un viaje más largo pereciendo como un buen thoroughbred en el campo de batalla.

LOS VETERANOS

Pilades y Somerby son hoy los dos patriarcas del conjunto activo con cinco primaveras cada uno. Pilades, aunque ganó dos carreras en el transcurso de la temporada pasada, no mostró su usual forma, esperándose que el descanso lo beneficie grandemente. Somerby, operado del aire, debe ser considerado como parte del pasivo de la cuadra más bien que del activo, pues sus días de utilidad al parecer han terminado.

Muerta repentinamente en el potrero la consistente Carlota, que siempre devolvió con creces lo que consumía, queda Andresito como último vestigio de la cosecha de 1923. Habiendo sido castrado el hijo de Aiken e Idiola, que está sano como una manzana, promete para 1927-28 resultar la misma amenaza que fué en la penúltima temporada, en que luchó valientemente contra Gliding Fox y Queen Towton, dando a ambas yeguas unas memorables batallas. El tocayo del gordito Alonso está ensanchando por día y nada impide que le haga la competencia al siempre sonriente experto hípico de nuestro confrere matutino.

Mitchi, que tanto prometió de bebé y que mostró gran velocidad en sus prácticas el pasado meeting, no contenderá contra grupos tan fuertes este invierno, colocándosele en carreras cortas para aprovechar sus brillantes destellos de las primeras etapas.

LA JUVENTUD

Completan el grupo conocido Princesita—ausente en el Norte—y Buchon, el hijo de Bunting y Lady Fanchon, que en el pasado ciclón del 20 de octubre fué herido por un zinc en el anca derecho, desesperándose de salvarlo, pero los cuidados del doctor Inclán y una pequeña sutura que pudo hacerse, consumaron el milagro, teniendo Buchon en este momento magnífico aspecto. Lleno de vigor y con el pelo brilloso que indica la salud, es de cuello corto y baja estatura, pero muy ancho y con unos músculos poderosos que prometen impulsarlo a vertiginosa velocidad cuando llega el momento de entrar en cancha. Mucho me equivoco si Buchon no resulta un espléndido sprinter.

Como elementos nuevos para 1927-28 presentará el Caimito Stable a Fifia, una magnífica potranca que es hija de Bistouri e Idiola, y media hermana por lo tanto de Don Pepe, Pilades y Andresito, la cual cumplirá en el próximo mes de enero dos años de edad, la necesaria para que pueda ser inscrita en carreras.

Danzón, hijo de Bistouri y Tango, es el otro bebé que se prepara para las lides hípicas. Habiendo sido operado y sufrido varios contratiempos, es muy posible que el armónico baile criollo no sea corrido tan temprano como la más afortunada Fifia.

LA RECRIA

Pasando al aspecto de recría de la finca Anafe, tenemos a Whisk, el soberbio semental hijo de Ogden y Bromleaf, producto esta de Broomstick, al frente de la incubadora equina, habiendo nacido este año de sus cruces tres pur sangs. Whisk fué un buen caballo en su época del turf, compitiendo siempre en el circuito metropolitano teniendo ya este año un ganador bebé que mostró velocidad inicial y coraje en las etapas finales.

Idiola, hija de Maddalo y Alberta H, es la más vieja de las hurles, completando el harem de Whisk, las selectas dedamiselas Moonlit Way, que es hija de Campfire; Tango, producto de Spanish Prince II; Fortune's Favor, hija de Ormondale, Diversity, que es producto de The Finn y June Day, que desciende de Star Master, uno de los buenos hijos del famoso Star Shoot.

Los mamones de Fortune's Favor, Tango, e Idiola, que tienen un soberbio aspecto, son hijos do Whisk según las más verídicas noticias; el de Moonlit Way nació de su cruce con Jouett, el famoso caballo de Martell, y la yegua Diversity tuvo la desgracia de perder jimaguas, hijos también de Jouett, debido a nacimiento prematuro.

¿A SARATOGA?

Para completar el pedido es posible que Alberto Inclán visite este año a Saratoga para adquirir un potro o un caballo ya hecho para ponerlo al frente de la cuadra que tantos gritos de entusiasmo hace dar a Víctor Fuentes y acrreras en pelo a Manolo el Pajarero.

SALVATOR.

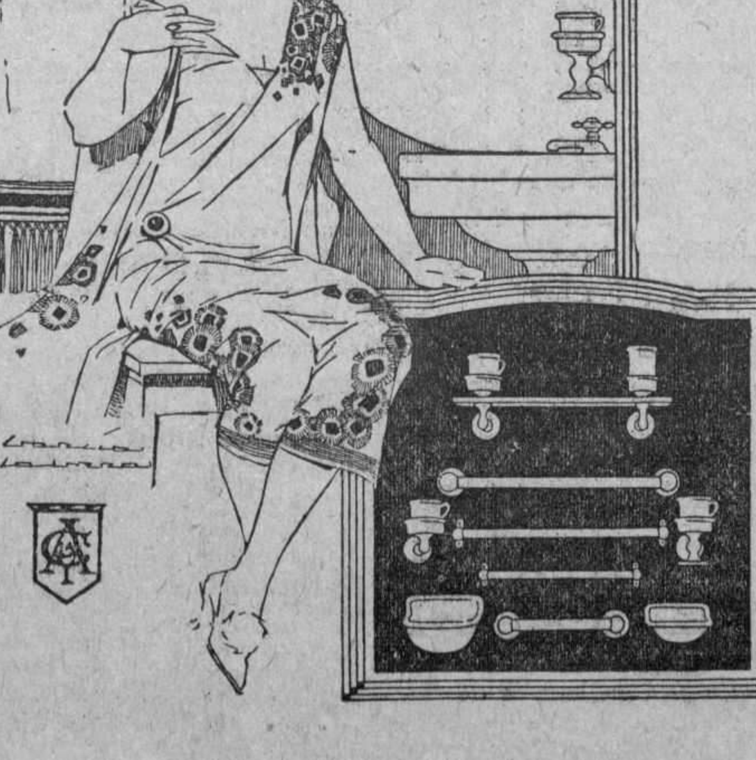

ACCESORIOS PARA BAÑO

Por bueno que sea su cuarto de baño no será cómodo sinó está equipado con sus accesorios correspondientes.

Antes de comprar venga a hacernos una visita y entre la gran variedad que tenemos. Vd podrá escoger exactamente lo que necesita.

Lo mismo en accesorios de empotrar en la pared que en los de sobreponer. nuestro surtido es muy extenso.

Tenemos desde lo más lujoso hasta lo más barato y todo a precios muy razonables.

Si Vd no vive en la Habana no dude en escribirnos y a vuelta de correos recibirá un catálogo ilustrado con su lista de precios. Los precios de esa lista son sobre artículos puestos en su casa, siendo de cuenta nuestra el flete hasta donde Ud vive.

ARELLANO Y CIA

CASA PRINCIPAL: MARTA ABREU (AMARGURA) Y HABANA — TEL. A 3329

SUCURSAL: J. G. ZENEA (NEPTUNO) Nº 65 — TEL. M 7520

HABANA

M.E.C.D. 2016

FORTUNA-LOMA; FERROVIARIO-VEDADO EN EL STADIUM

UNIVERSIDAD-POLICIAS; HABANA Y. C.-ATLETICO EN VEDADO

JUEGOS DE BASE BALL AMATEUR EL PROXIMO DOMINGO

Universidad y Policía jugarán un match de gran importancia en los terrenos del Vedado.

Para mañana domingo nos tiene señalado la Liga Nacional de Amateurs cuatro juegos interesantísimos que han de llamar poderosamente la atención de los fanáticos.

En algunos reaparecerán los players rehabilitados por la Unión Atlética y en otros figurarán caras nuevas dispuestas a captarse las simpatías de la afición.

LOS NACIONALES

En la Liga Nacional de Amateurs se efectuarán los siguientes desafíos:

En el Stadium: En primer término jugarán Fortuna y Loma Tennis, reapareciendo Aguilerita el back stop de los Bolsheviks. Después: Ferroviario vs. Vedado, siendo muy probable que el zurdo Alonso se encargue del box por los Pulgarcitos.

En Marqueses Field: A primera hora, Policías y Caribes, que aspiran a la championabilidad y seguidamente Habana Yacht y Atlético de Cuba.

LOS INTER-SOCIALES

Los juegos señalados por la Liga Inter-Social para mañana domingo son:

En Víbora Park: En primer turno Centro Andaluz y Havana Central. Después San Carlos y Areca.

El primer juego comenzará a la una y media.

En Ferroviario Park: Por la mañana a las nueve y media, Vasallo Barrinaga y Bárcena y Comunicaciones.

Después Seguros Whitner y Dependientes.

Lou Gehrig y su record actual de películas cuadruples

El joven inicialista lleva un paso brutal que pudiera terminar con un nuevo record para las Ligas Mayores

Véase a continuación las víctimas que ha tenido Lou Gehrig, en la presente temporada en su gran racha jonronera que le hace aparecer como temible rival de Babe Ruth.

Fecha	Pitcher y club	Hom-bres en gar	Lu-bases
ABRIL			
17—Russell, Bos.		N. Y.	2
17—MacFayden, Bos.		N. Y.	1
21—Rommel, Phila		Phila	2
23—Walberg, Phila		Phila	0
MAYO			
1—Quinn, Phila		N. Y.	1
4—Thurston, Was.		Was.	1
7—Lyons, Chi.		Chgo.	3
16—Holloway, Det.		Detr.	0
19—Buckeye, Cle.		Clev.	1
23—Thurston, Was.		Was.	0
27—Braxton, Was.		N. Y.	0
31—Quinn, Phila		Phila	0
JUNIO			
3—Holloway, Det.		N. Y.	0
7Thomas, Chi.		N. Y.	0
16—Zachary, St. L.		N. N.	0
18—Vangilder, St. L.		N. Y.	2
18—Vangilder, St. L.		N. Y.	1
21—Welzer, Bos.		Bost.	2
23—Lundgren, Bos.		Bost.	1
23—McFayden, Bos.		Bost.	0
23—McFayden, Bos.		Bost.	0

RECORD DEL AÑO PASADO POR ESTA MISMA FECHA

Lou Gehrig, New York Yankees, 4 jonrones.

Sportfolio

Cuál ha sido el pitcher de la Liga Americana, que más veces ha salido del box por el batting de sus contrarios?

Quién es el campeón de golf del Oeste?

Cuántos triple-headers se han jugado en la Liga Nacional y cuántos en la Americana.

Dónde se jugará este año el match de foot ball entre Army y Navy?

Un umpire de home tiene derecho a cambiar la decisión de un umpire de bases?

Cuántos juegos empatados se dieron el año pasado en la Liga Americana?

Cuál es el record mundial para el salto alto con impuso? Y quién lo tiene?

Qué edad tiene el pitcher Lee Meadows, de los Piratas? Para cuántos teams ha pitcheado en su carrera?

Se contaron alguna vez las bases por bolas como hits?

Quién es más rápido en sus jugadas, Lazzeri, de los Yankees o Reeves, del Washington? Quién es más seguro bateado Harris, de los Piratas, o Gehrig, de los Yankees?

RESPUESTAS A LAS PREGUNTAS DE AYER

El short stoy Wanninges costó a los Reds de Cincinnati, quince mil pesos. Fué comprado al St. Paul de la Ass. Americana. Muddy Ruel, del Washington, es el mejor receptor de las Mayores, en lo que al fielding se refiere.

El Boston Americano en 1906, los Reds de Cincinnati en 1914 y los Atléticos de Connie Mack en 1916, llegaron a perder 20 juegos consecutivos.

Jack Dempsey pesó 190 libras y Gene Tunney 185 cuando se enfrentaron el año pasado.

Antes de ingresar en el Filadelfia Americano, el pitcher Slim Harris, pitcheó del club Houston de la Liga de Texas.

No hay regla que prohiba a un bateador tocar la bola después de dos strikes, ahora bien, si sale foul, el bateador el out.

A NUESTRO LECTOR DE PANAMA:—A juzgar por el trabajo que están realizando, creemos que serán Piratas y Yankees los contendientes de la serie mundial de 1928. Su segunda pregunta será contestada en otra parte de nuestras páginas, pues resulta algo larga. Muchas gracias por las frases que nos dedica y siga preguntándonos cuanto usted quiera.

Hyatt, que jugó con los Piratas en 1913, tiene el record para jonrones bateados en una season como pinch hitter con tres a su haber.

Jack Delaney noqueó a Mike McTigue en el cuarto round de la pelea que sostuvieron el año pasado.

Walter Johnson no pudo ganarle un solo juego a los Indios de Cleveland en la season de 1926. Con el Chicago ganó tres y perdió dos.

No creemos que Jack Dempsey esté en las condiciones que muchos dicen. Si Sharkey se ha mantenido en training, debe derrotarle.

Si con dos outs y un hombre en tercera, el bateador eleva un fly al infield que no es cogido de aire, pero la bola es tirada a primera, sacando al corredor la carrera anotada no vale.

LEA MAÑANA: SPORTFOLIO.

Tópicos Futbolísticos

(A cargo de "PETER")

Lo que dice Zamora. — A su regreso de Bolonia, el guardameta del equipo nacional español ha hecho las siguientes manifestaciones:

"No hubo equipo y, sobre todo, no existió la línea delantera. En todo momento nuestra ofensiva se movió sin cohesión, desarrollando un juego muy pobre. Yermo, que en el entrenamiento que realizamos en Spress ya se había resentido de una lesión en la espalda, no tuvo el impetu de otras veces; los restantes tuvieron algún acierto aislados; pero en el "shoot" fueron nulos en absoluto.

Los dos defensas, individualmente, cumplieron; pero su labor como pareja no existió; no llegaron a entenderse en momento alguno. En cuanto a la línea de medios, sin haber dado de sí todo lo que puede, creo que fué la más regular de las tres. Por lo que se refiere a mi labor, ciertamente tuve una tarde acertada, y los tantos que me marcaron fueron imparables.

El equipo de Italia actuó de manera magnífica. Con la excepción de algunos encuentros jugados por el equipo olímpico uruguayo en París, no recuerdo haber visto desarrollar un "foot-ball" más preciso, rápido y eficaz que el de nuestros vencedores en Bolonia. Algo decayeron después de logrados sus dos tantos, y entonces el equipo español dominó, pero sin peligro, por la falta de compenetración y "shoot" en los delanteros.

Entiendo que la victoria italiana fué merecidísima; pero hay que tener en cuenta que España no presentó su mejor equipo."

Respecto al incidente tan comentado, Zamora, ha dicho:

"No hubo plante de los jugadores que actuaron en París. Sí existió disguto en todos cuando se vió que Piera y Samitier no llegaban para alinearse en Colombes. No faltaron algunos que insinuaron que ya que no habían querido jugar en París Piera y Sami, tampoco debían hacerlo en Bolonia; pero esto se decía en conversaciones particulares, y si alguien se dirigía a los seleccionadores, la contestación de éstos era que nosotros no teníamos que mezclarnos en estas cuestiones que a ellos sólo correspondía resolver. El disguto aumentó en Spressa al saberse que Piera y Samitier habían jugado el domingo con el Barcelona. Si alguien insistió en que no debían jugar los citados en Bolonia, la contestación de Mateos y Montero era la misma.

Mi opinión es que de haber jugado Piera y Samitier no se habría perdido. El valor de ambos, de sobra conocido, se hubiera dejado sentir en el rendimiento del equipo y en el resultado."

Zamora terminó su charla diciendo que conservaba un mal recuerdo de los jugadores y público de París y, en cambio, que venía muy bien impresionado por la actitud correctísima de los aficionados de Bolonia.

Manifestaciones de Mateos. —A su llegada a la ciudad condal, el seleccionador don José María Mateos, ha hecho interesantes manifestaciones, de las que entresacamos las que siguen:

"Cuando el F. C. Barcelona concertó sus partidos con los ingleses, el Comité de selección le hizo notar las coincidencias de las fechas de éstos con las de los encuentros de París y Bolonia, a lo que el Club aludido respondió que todo se arreglaría. Pero luego se ha visto que tal arreglo no ha existido. A este respecto he de decir que a pesar de que Yermo estaba comprometido para tomar parte en el campeonato ciclista de Vizcaya; de que Vidal debía jugar con el Athlétic un partido contra los ingleses; de que los jugadores iruneses tenían que asistir a varios festejos en su honor organizados para celebrar su triunfo en el campeonato de España; a pesar, en fin, de que el Español se encontraba en la imposibilidad de celebrar los partidos que tenía concertados con la condición de que jugase Zamora, todos se sacrificaron y acudieron al "match" de Colombes. Mientras tanto, el Barcelona ha pretendido engañar al Comité de selección enviándonos un telegrama en le que se decía que Piera y Samitier estaban enfermos en una Clínica y que la Directiva del Club, por imposición del público, se veía obligada a alinearse frente al equipo inglés. El Comité acordó eliminar del equipo a Piera y Samitier, de conformidad con el marqués de Someruelos, y sin que en su decisión influyera la actitud de los restantes jugadores.

No sólo han sido Piera y Samitier los castigados —terminó diciendo el señor Mateos—; también el jugador Pin y su Club, el Sporting de Gijón, serán objeto de una sanción, ya que al serle ordenado a dicho jugador que marchara a París, contestó telegráficamente diciendo que había perdido el tren, siendo la disculpa falsa, ya que el tren salía a las nueve de la noche y el despacho estaba depositado a las ocho."

Dice el Presidente de la Nacional.— En nuestro querido colega "A. B. C." se publica, firmada por "Rubryk", una interesante información relativa al "match" de Bolonia y sus incidentes, basada en declaraciones del marqués de Someruelos. Uno de los párrafos dice así:

"Incitados los jugadores por ciertos elementos perturbadores que acompañaban al equipo movieron a éste a que realizara la protesta contra la inclusión en él de los jugadores Piera y Samitier en el mismo.

"Nada hubiese pasado si el seleccionador señor Mateos hubiese obrado inspirándose en un alto espíritu de ecuánime justicia. Pero el señor Mateos y el señor Montero secundaron — inspiraron— la protesta, y bajo su absoluta responsabilidad dejaron de incluir a Piera y Samitier."

EL ATRAYENTE FESTIVAL DEPORTIVO-SOCIAL DEL OLIMPIA.

Se celebrará en sus espléndidos dominios el domingo próximo.

En horas de la mañana se efectuarán diversos partidos de tennis y de jai alai.

También los habrá de squash, que tanto priva ahora y de hand ball.

Por socios del club.

Al mediodía se sirvió el tradicional almuerzo, para el que ya existen numerosos pedidos de mesas y cubiertos.

La comisión de fiestas desea advertir que los pedidos se reservarán solamente hasta el sábado a las 6 p. m.

Pablo, el "maitre" del club, confeccionará un menú exquisito.

Durante el almuerzo y también cubriendo el programa de la matinee, tocará Ricardo Martínez, al frente de su magnífico Son "Santiago".

Nos deleitará con lo mejor de su repertorio.

A las 4 p. m., se iniciará el baile.

En el amplio y fresco hall, así como en la Casa Club.

Fiesta atrayentísima.

De socios exclusivamente.

Batabanó Sportivo

(Por BALONTIP

A principios del próximo mes de julio, estará terminado el nuevo estadio de futbol en esta localidad, según nos informaron los señores que dirigen el once del Centro Español, cuyo estadio será testigo de contiendas interesantísimas.

Será el primer match que se jugará en Batabanó el día 10 de julio, entre el equipo local y el Güines Foot Ball Club, por la copa "González Byass".

Los entusiastas muchachos de Güines, derrotaron el pasado domingo al Sporting del Mariel 2 x 0, desquitándose estupendamente de aquél 2 x 1, que recibieron..., demostrando que en el interior de la Habana se juega un futbol, donde no surge ni la más mínima protesta...

Según nos dijeron fué uno de los bonitos partidos jugados en el hermoso campo de Tropical Park, donde los güineros demostraron ser muy superiores a los que defienden aquella playa pinareña.

Los del Mariel sucumbieron ante el empuje arrollador de los componentes del Güines.

No pudieron hacer ni el de la honrilla.

Los güineros el domingo por la noche estaban "anchos" de verdad por su resonante triunfo conquistado. Hubo tanta alegría como cuando los asturianos conquistaron aquella hermosa victoria sobre los campeones olímpicos del Uruguay.

En el Circuito Provincial, o en la zona guajira como ustedes lo quieran llamar, hay un equipo que se va a distinguir enormemente y está siendo la pesadilla de todos los equipos contendientes por el trofeo "González Byass".

El team que más probabilidades tiene para capturar el bonito trofeo.

En el Circuito Provincial su triunfo está descontado.

Nosotros así lo estimamos.

Aunque el "compa" juez de línea "se reserve el derecho de creerlo..."

El encuentro Batabanó-Güines que se jugará el día 10 de julio, va a ser bueno de verdad.

Y es que todos los partidos entre estos dos equipos, nunca dejaron de ser buenos.

Por la rivalidad que hay, y por el entusiasmo que los dos ponen en la lucha.

Dos verdaderos equipos que siempren están en pugna.

En el match del día 10, es casi seguro que los futbolistas de Batabanó, renuevan la victoria de 1 x 0 obtenida en Güines, ya que es de presumir que en su propio campo la victoria sea más rotunda.

BALONTIP

Colombofilia

UN FIERO LEON QUE RESULTO DE CARTON

Con el concurso que desde la ciudad de Santa Clara se efectuó el domingo diez y nueve, ha quedado completo el programa del año colombófilo de 1927. La temporada que acaba de terminar, en lo que respecta al resultado de los concursos, no se puede clasificar de buena: y haciéndolo con la nota de regular, me parece que me muestro transigente.

Ahora que entramos en un período de quietud en las actividades de la vida de la Colombofilia, es menestes que dediquebos una buena parte del tiempo muerto a estudiar cuidadosamente un problema que desde hace tiempo me inquieta, y que creo debe preocupar a todo colombófilo que fije su atención en las estadísticas.

¿A qué obedece el mal resultado de nuestras temporadas de concursos, lo que he observado de tres o cuatro años a la fecha?

En las reuniones que vamos a inaugurar semanalmente en el local social del Cuartel de San Ambrosio, para las cuales se ha escogido los sábados de nueve a diez de la noche; de seguro que el tema de mi pregunta será uno de los favoritos en las discusiones, siendo necesario para el mejor éxito de tales conferencias, el que concurran el mayor número posible de aficionados a la Colombofilia: y como toda discusión a la larga produce luz, si cada colombófilo, como es su obligación, enciende su fósforo, la gran llamarada que produzcan esas pequeñas antorchas iluminarán nuestros entendimientos para la mejor solución de los problemas que sea necesario tratar.

En este concurso de fin de temporada le han correspondido las mejores y más ramas del laurel del triunfo, a un compañero que ha empezado a bregar en el sport alado en estos últimos concursos de pichones, el respetable señor Ramón E. Hernández: su triunfo ha sido de los que convencen, pues no fué hijo de la suerte, sino de una gran demostración de conjunto al clasificar, dentro de los diez primeros premios, cuatro de once mensajeras que mandó al concurso. El, siendo un principiante, mandó once palomas y clasificó cuatro; yo, un veterano de mil combates, manré diez y seis y sólo clasifiqué dos: mi derrota ha sido bochornosa; pero el triunfo del señor Hernández, al apabullarme y boatirme de manera tan despiadada, demuestra muy a las claras que hay fieras que tras las rejas se quieren comer el mundo; pero que cuando un aficionado del temple y madera de don Ramón se decide a meterle la mano en la boca, resulta el fiero león fabricado de cartón, y se le acaba el vivido de "figurao".

El señor Ramón E Hernández es acreedor a un homenaje de simpatía de parte de los colombófilos, por haberle puesto al campeón un rabo fenomenal. No me duelen prendas; es el elemento nuevo que nos empuja para en buena lid ocupar los puestos de los que, por efecto del tiempo, estamos pasando; y para festejarlo propongo que le demos un modesto almuerzo criollo. Tienen la palabra los que mandan.

Los premios de este concurso fueron como sigue: zona A, primero y quinto, Gustavo Parajón; segundo y tercero, Gustavo G. Montes; y cuarto, Eduardo Sánchez Fuentes. Zona B, primero, Juan Espinosa; segundo, Florencio Rivero; tercero, cuarto y quinto, León Crespo.

Zona C, primero, segundo y cuarto, Federico Morales; tercero y quinto, Santiago Jiménez.

Gustavo PARAJON

Base Ball en Oriente

Le corresponde el título de Distinguidos por el club Esperanza a Alvarez, que pitcheó admirablemente permitiendo solamente dos hits, a Silvira, Ramírez y Amado, que fildearon pelota profesional, es-pecialmente este último que al ver venir una línea dió un formidable salto cogiendo la bola a mano limpia.

El cuadro jugó maravillas, por lo que me place felicitarlos por estas líneas.

En el batting se distinguieron Torres, Ramírez, Silveira y Laguardia quien dió un tribey con tres en bases y decidió el triunfo a favor del Esperanza.

De los Atléticos se distinguieron Castillo ss., Benitez 2b y García el c. La única carrera la anotaron por un pass ball de nuestro catcher, anotando García, que estaba en tercera.

Santiago de Cuba, junio 20 de 1927. — JOSE RAMOS RODRIGUEZ, Capitán del Esperanza B. B. C.

Con el siguiente score:

LA ESPERANZA

	V.	C.	H.	O.	A.	E.
Magaña 1b	4	0	0	6	0	1
J. José ss	4	1	0	1	2	0
Balle c	4	1	4	10	0	1
Torres 3b	4	1	2	1	0	0
Amado rf	3	2	0	3	0	0
Laguardia 2b	3	0	2	1	3	1
Rmaírez cf	3	0	1	2	0	0
Silveira lf	3	0	1	2	0	0
Alvarez p	4	0	0	1	2	0
Totales	32	5	6	27	7	3

CLUB ATLETICO

	V.	C.	H.	O.	A.	E.
Benítez 2b	4	0	0	1	2	0
Barrera 3b	4	0	0	1	1	2
Castillo ss	4	0	0	2	3	0
González cf	4	0	1	2	0	0
García c	3	1	0	6	0	0
Delfín lf	3	0	0	1	0	0
Berguez 1b	3	0	0	12	0	2
Montero p	3	0	1	2	0	0
Delfín rf	3	0	0	0	0	0
Totales	31	1	2	27	6	4

Anotación por entradas:

Esperanza . . . . . 010 004 000—5
Atléticos . . . . . 000 000 010—1

Struck outs por Montero 6 por Alvarez 10.

OSCAR LEVIS DEJO EN BLANCO AL CLUB HILLDALE

El Panameño se mostró intransitable con hombres en las bases, siendo ayudado por Cuco Alfonso y Oms.

DARBY, Pa., Junio 20.—(Por Correo).—El pitcher Cockrell limitó hoy el ataque de los Cuban Stars a cuatro hits, pero su poca habilidad para localizar el home cuando había hombres en las bases, costó al Hilldale una derrota con los cubanos, con un score de cuatro por cero.

Cinco pases seguidos y un error de Stevens fueron responsables de las carreras anotadas por los Cubans, en cambio, los del Hilldale pese a los nueve hits que batearon, no pudieron llegar a la tercera.

Un single de Chacón empujó la primera carrera en el primer inning, después que Stevens hubo cometido un error en el rolling de Dihigo. Batazos de Fernández y Fabré dieron otra en el tercero, repitiéndose la jira en el cuarto, cuando Cockrell convirtióse en conductor de tranvías.

Alfonso y Oms jugaron brillantemente el campo, impidiendo varios rallies de los locales.

Véase el score:

CUBAN STARS

	C.	H.	O.	A.	E.
Alfonso, 2b	0	1	3	2	0
Baró, rf	0	0	1	0	0
Oms, cf	0	0	4	0	0
Dihigo, ss	1	1	0	3	1
Chacón, 1b	1	1	16	0	0
Fabré, lf	0	0	3	0	0
Fernández, c	1	1	0	1	0
Crespo, 3b	0	0	8	2	0
Oscar, p	1	0	0	7	0
TOTALES	4	4	27	15	1

HILLDALE

	C	H.	O.	A.	E.
Briggs, rf	0	1	1	1	1
Warfield, 2b	0	1	3	3	0
W. Johnson, c	0	1	4	1	0
J. Johnson, 3b	0	0	1	2	0
Carr, 1b	0	1	15	0	0
Thomas, cf	0	1	1	0	0
Scott, lf	0	1	1	0	0
Stevens, ss	0	1	1	5	1
Cockrell, p	0	0	0	4	0
xWashington	0	0	0	0	0
TOTALES	0	7	27	16	2

x Batted for Stevens in ninth inning.

Anotación por entradas:

Cuban Stars . . . . . 101 200 000—4
Hilldale . . . . . 000 000 000—0

Los primeros jonroneros y sus records actuales

El record de los principales jonroneros de las Grandes Ligas, según los records oficiales, es el ue sigue:

LIGA NACIONAL

	1927	1926
Wilson, Chicago	14	9
Williams, Phila	12	5
Hornsby, New York	12	4
Webb, Chicago	12	0
Terry, New York	9	0
Herman, Brooklyn	8	3
Bottomley, St. Luis	8	10
Hartnett, Chicago	7	3
Harper, New York	6	4
Wrighstone, Phila	6	3
Hafey, St. Luis	6	2
Kelly, Cincinnati	5	7
P. Waner, Pittsburg	5	4
Welsh, Boston	6	1
Partridge, Brooklyn	5	0
L. Bell, St. Luis	4	7
Wright, Pittsburg	5	5
Frisch, St. Luis	5	2
Traynor, Pittsburg	4	1
Leach, Phila	3	4
Grantham, Pittsburg	3	2
Roush, New York	4	2
Douthit, St. Luis	3	2
Farrell, N. York-Boston	3	1
Harris, Pittsburg	3	1
Lindstrom, New York	3	1
Smith, Pittsburg	3	0

LIGA AMERICANA

Ruth, New York	24	23
Gehrig, New York	21	4
Lazzeri, New York	8	8
Simmons, Phila	10	10
Williams, St. Luis	6	7
Cochrane, Phila	6	7
Collins, New York	4	7
Falk ,Chicago	4	2
E. Miller, St. Luis	4	1
Neis, Cleveland-Chicago	4	0
Meusel, New York	3	9
Goslin, Washington	3	5
Schang, St. Luis	3	2
Haney, Boston	3	0
Hodapp, Cleveland	3	0
Fothergill, Detroit	3	0

JONRONES DADOS POR LOS CLUBS

Liga Nacional

New York	41
Chicago	37
St. Luis	28
Pittsburg	26
Philadelphia	22
Brooklyn	21
Boston	13
Cincinnati	12
Total	200

Liga Americana

New York	66
Philadelphia	23
St. Luis	23
Chicago	17
Detroit	12
Boston	11
Cleveland	9
Washington	8
Total	169
Total (both leagues)	369

BATAZOS QUE SE HAN REGISTRADO POR ESTA FECHA EN 1926

Liga Americana	201
Liga Nacional	179
Total	380

HOME RUNS EN LOS ULTIMOS 10 AÑOS

Año	Nacional Liga	Americana Liga	Total
1926	439	424	863
1925	634	533	1167
1924	498	395	893
1923	538	444	979
1922	530	524	1054
1921	460	477	939
1920	261	670	681
1919	206	239	445
1918	138	97	235
1917	202	133	335

PARADOJA

La cuna de Roma, cuna del Derecho, fué el Palatino, cuna del delito, guarida de ladrones y asesinos a quienes Rómulo, el fundador de la Ciudad Eterna, comenzó por asegurar asilo y protección. Junto a los sicarios, que alquilaban su sica para librar de enemigos, hubo después en Roma los grassatori, bandidos que vagaban por los caminos públicos y despojaban de su fortuna a los viajeros imprudentes que se atrevían a cruzar los bosques sin suficiente escolta.

TABACOS
La Gloria Cubana
SABEN A GLORIA
S. MIGUEL 100 TEL. A 4300

5076 Anuncios CASADO.—A-6884 1d 21

ULTIMOS ESCRUTINIOS DE NUESTRO CONCURSO DE BASE BALL

LISTA DE LOS QUE ACERTARON LOS JUEGOS CELEBRADOS EL JUEVES DIA 16 DE JUNIO.—8 PUNTOS

ALONSO RICARDO, Reina 14, Habana.
BOLINAGA BERNABE, 24 de Febrero 25, Regla.
BETANCOURT, O'Reilly 4, Habana.
BENITEZ PEDRO, Basarrate 1, Habana.
CARBALLADA ENRIQUE, Mercado de Colón 40, Habana.
DELGADO RAFAEL, Amargura 82, Habana.
FACET MARIO, Monserrate 7, Habana.
GUTIERREZ RUBEN, Apartado 79, Sagua la Grande.
GARCIA ARMANDO, Central Salvador.
GONZALEZ JOSE, Manrique 18, Habana.
GONZALEZ ABELARDO, Avenida de Céspeses 8, Cárdenas.
HERNANDEZ H., Independencia 14, Sancti Spíritus.
MARTINEZ MANUEL, Quinta Covadonga, Habana.
MESEJO MANUEL, Sitios 177, Habana.
MARQUES JOSE LUIS, Oquendo 26, Habana.
MOREJON JOSE, Gervasio 81, Habana.
MIÑON ALEJANDRO, San Lázaro 476, Habana.
PEREZ GUILLERMO, Habana 50, Habana.
RAMIREZ FRANCISCO, Cerro 841.
REY JOSE, Muralla 26, Habana.
SAN MARTIN BERNARDINO, Mesa 22, Colón.
SUAREZ REINALDO, Aguiar 72, Habana.
TUERO ANGEL, Vista Hermosa 6, Cerro.
VIGON ISIDRO, Cuba 133, Habana.

LISTA DE LOS QUE ACERTARON LOS JUEGOS CELEBRADOS EL VIERNES DIA 17 DE JUNIO.—7 PUNTOS

ALONSO DANIEL, Hourruitiner 35, Cienfuegos.
ALONSO RICARDO, Reina 14, Habana.
ABELLA JOSE, Luz y Reyes, Víbora.
BENITEZ PEDRO, Basarrate 1, Habana.
BALBIN PELAYO, Concha 3, Habana.
CASAIS RAMON, Cuba 63, Güira de Melena.
CARRERAS ARTURO, Santa Clara 73, Habana.
ECHEVARRIA GUILLERMO, San Cristóbal 23, Las Cañas.
FERNANDEZ ROGELIO, Chapie y Esperanza, Cerro.
GARCIA ENRIQUE, Tacón 166, Cienfuegos.
GARRIDO RENEE, San Anastasio 66, Víbora.
GARCIA IGNACIO, Máximo Gómez 13, Habana.
GONZALEZ JOSE, Manrique 18, Habana.
GONZALEZ JOSE, Clavel 14, Habana.
GUTIERERZ FIDEL, Jesús del Monte 42, Habana.
GARCIA JOSE, Santo Tomás 37, Cerro.
HEVOA ALEJANDRO, Lagueruela 25, Víbora.
MARQUES JOSE LUIS, Oquendo 26, Habana.
MARTIN RAUL, G. de Quesada 2, Colón.
MEGIDO MANUEL, Bayona 30, Habana.
MIÑON ALEJANDRO, San Lázaro 476, Habana.
OTERO ISAAC, Monte 7, Habana.
ORTOLL MIGUEL, 2 No. 27, Cárdenas.
OROPESA JUAN, M. Gómez S. N., Batabanó.
PEDREIRA RAMON, Arsenal 2, Habana.
PUZON JOSE, Apartado 13, Pedro Betancourt.
PEREZ JOSE, Central Mercedes.
PEREA LAUREANO, Cuartel de la Rural, Guanabacoa.
PEREZ GUILLERMO, Habana 50, Habana.
PARADELA PAULINO, Teniente Rey 63, Habana.
SURIS ROMAN, Contreras 21, Matanzas.
SANCHEZ EUGENIO, Apartado 123, Florida.
SANCHEZ OYARZUN JORGE, Monte 68, Habana.
REY JOSE, Muralla 26, Habana.
RIAÑO MATIAS, Amistad 24, Habana.
RUIZ ELPIDIO, Céspedes 46, Bejucal.
RODRIGUEZ MARIO, Santa Irene 24, Jesús del Monte.
RAMIREZ FRANCISCO, Cerro 841.
SAN MARTIN BERNARDINO, Mesa 22, Colón.
TORRES HUMBERTO, San Nicolás 29, Habana.
TROYA ISMAEL, M. Gómez 20, Guanabacoa.
VALDES EVARISTO, Central Jagüeyal.
VELASCO JOAQUIN, Habana 57, Habana.
VAZQUEZ MANUEL, Angeles 23, Habana.
VIGON ISIDRO, Cuba 133, Habana.

LISTA DE LOS QUE ACERTARON LOS JUEGOS CELEBRADOS EL SABADO DIA 18 DE JUNIO.—7 PUNTOS

AMIL MARCELINO, Maceo 35, Sagua la Grande.
ARIAS MANUEL, Habana 110, Habana.
ALMANZA ROGELIO, Castillo 3, Ciego de Avila.
ECHEVARRIA GUILLERMO, San Cristóbal 23, Las Cañas.
FACET MARIO, Monserrate 7, Habana.
FERNANDEZ LAUDELINO, 8 No. 17, Santiago de las Vegas.
FERNANDEZ CUERVO J., Unión y Ahorro 22, Habana.
FONTECILLA ANIBAL, Bernaza 36, Habana.
GONZALEZ JOSE, Manrique 18, Habana.
HERQUES ANTONIO, Maceo 94, Matanzas.
IGLESIAS EDUARDO, Factoría 11, Habana.
LOPEZ JESUS, Desamparados 15, Guanabacoa.
MIÑON ALEJANDRO, San Lázaro 476, Habana.
MARTINEZ SAMPEDRO, Colón 18, Sagua la Grande.
MARQUEZ JOSE LUIS, Oquendo 26, Habana.
CUETO MANUEL, Jatibonico.
ROIG JUAN, 9 No. 24, Santiago de las Vegas.
RODRIGUEZ RAMON, Animas 177, Habana.
RODRIGUEZ MARIO, Santa Irene 27, Jesús del Monte.
NOVAL DE LA TOMAS, Castane do 3, Guanabacoa.
ORTIZ AUGUSTO, Frexes 27, Holguín.
ORTOLL MIGUEL, 12 6o. 27, Cárdenas.
PEREZ GUILLERMO, Habana 50, Habana.
SAN MARTIN BERNARDINO, Mesa 22, Colón.
CARBALLADA ENRIQUE, Mercado de Colón 40, Habana.

I. VILLARREAL

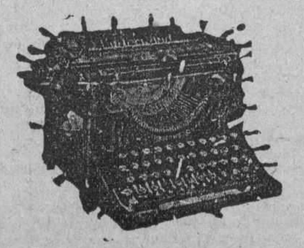

TALLER DE REPARACIONES, NIQUELADO Y CILINDROS DE GOMA. — REPARAMOS TODA CLASE DE MAQUINAS DE ESCRIBIR Y DE SUMAR.

Máquinas de escribir y de sumar, nuevas y reconstruídas de las mejores marcas.

Efectos de escritorio en general, sellos de goma.

TELEFONO A-5529.
HABANA, 122 y 124.
HABANA.

ANUNCIESE EN EL "DIARIO DE LA MARINA"

M.E.C.D. 2016

SOCIEDADES ESPAÑOLAS

EL CURSO ESCOLAR DEL CENTRO ASTURIANO

Termina hoy, día 24, el curso de las Escuelas Jovellanos, que sostiene este Centro. Por cierto que, tanto la Sección de Instrucción presidida doctamente por D. Benigno Santos, como los profesores del plantel, están satisfechísimos de los resultados obtenidos, en realidad brillantes y excepcionales.

Ha sido este año uno de los más fecundos para la enseñanza, de verdadera prueba en cuanto a la eficiencia de las Escuelas Jovellanos, donde se siguen los métodos pedagógicos más modernos y decisivos. Los exámenes, que en breve se celebrarán, han de tener, por tanto, singularísima importancia.

LA FUNCION DEL PROXIMO MIERCOLES

Ya es sabido: hablarles a los asturianos de contribuir a la erección del Sanatorio del Naranco es hablarles a su sensibilidad, despertar en todos nuevos entusiasmos y más fecundos arrestos. De ahí que a fiesta próxima en Payret, el miércoles 29, haya tenido tan favorable acogida, pues a estas fechas apenas quedan localidades disponibles.

Es grato, patriótico, ayudar a que el ansiado Sanatorio sea realidad cuanto antes, sobre todo si, como acaece en esta oportunidad, a la acción protectora dadivosa acompaña el estimulante de una magnífica, soberana fiesta teatral.

Porque es bien advertir que no será la interesante película "Un día en Asturias" (escenas de la romería de La Tropical) lo de mayor atractivo, con ser tanto y tan poderoso, pues aparecen en la pantalla cientos y cientos de personas conocidas. No. También aviva la curiosidad el resto del programa, realmente ameno, sugestivo, cautivador. Piénsese, si no, en que el gran actor Isidro Carballido y su notable "troupe" de artistas asturianos (Compañía de Arte teatral asturiano) pondrá en escenas dos hilarantes comedias de asunto regional, originales del distinguido comediógrafo gijonés don Agustín de la Villa; en que la eminente cancionista Emilia Benito siempre celebradísima, dejará oír su voz y nos regalará con su estilo incomparable; en que la señorita Carmelina Pérez y el barítono D. Antonio Planas interpretarán diversos morceaux" y en que habrá otros diversos y salientes números. Pensar en eso y acudir a la Secretaría del Centro en busca de las pocas lunetas y lunetas que aún están a disposición del público será cosa de un segundo.

Secundar los trabajos de la Comisión Pro-Sanatorio y secundarlos así, disfrutando de un espectáculo asturianísimo, de una velada eminentemente artística, es miel sobre hojuelas.

Hoy celebran la Verbena de San Juan en el Centre Catalá

A las nueve de la noche de hoy empiezan a celebrarse las fiestas de la Verbena de San Juan en el Centre Catalá.

La fiesta mayor del año.

La de más alegría.

Todas las familias de los socios del Centre se reunirán en la noche de hoy para celebrar la Verbena de San Juan.

Cocas, Buñuelos, Vinos y Albahaca; todo Catalán.

Luz y alegría abundonaes.

La Sección de Folk-lore y la Sección de Fiestas tienen toda su labor de preparación terminada.

Ya lo saben los catalanes todos, donde pueden pasar su mejor noche de San Juan.

Las familias que acostumbran a recibir su invitación, también esta vez les ha sido remitida, la que deberán de presentar a la comisión de recibo al entrar.

Muchos éxitos les deseamos a las dos Secciones que tanto han trabajado en bie ndel Centre Catalá y de sus asociados.

Sociedad A. B. C.

El extraordinario "Baile Blanco" tendrá efecto el día 25 del actual, en el lujoso Roof Garden del Hotel Sevilla Biltmore.

Gran Foment Catalá

Programa de la gran velada teatral que se celebrará la noche del día 26 de junio de 1927, a beneficio de la Caja del Socorro Mútuo.

Programa.

I.—Sinfonía a orquesta.

II.—El juguete cómico, en un acto y en prosa, original de Pascual Sánchez-Bort: LA JEREZANA.

III.—El interesante drama lírico, en un acto, dividido en tres cuadros, original de Ricardo R. Flores, y música del maestro Vicente Peidró: LAS CARCELERAS, cantado por la notable soprano: Nena Prada de C. Carregado y el eminente Barítono Antonio Planas.

Coro general: Maestro concertador: Srta. María Alboreda.

Dirección escénica: Sr. Pedro Gironsella.

MOVIMIENTO DE ENFERMOS

QUINTA DE SALUD LA BALEAR

Habana 22 de junio de 1927.

Movimiento de enfermos habido en esta Casa de Salud durante el día de la fecha:

Entradas: Clara Estrella de González, María Borda Saralegui, Adelaida Ferreiro Cadahia, Amparo Vázquez García, Mercedes Puente, Elvira García Alonso, Adela Menéndez Villazón, Jesusa Vázquez Costa.

Salidas: Juan Ferrer Palmer, Concepción Gómez Taboada, Braina Pilteris, Bernardo Bosch Compañy, Engracia Fernández Pico, Encarnación Vázquez Milán, Irene Granfeld de Weis, Dolores López Capon, María Castaño Gueimundi, Elka Livobich, Pilar Gómez Sánchez y María N. Carballo Vázquez.

ASOCIACION DE CATOLICOS CUBANAS

Sanatorio "La Milagrosa"

Movimiento de enfermas en la tercera semana de junio 1927.

Ingresos: María Jiménez de Barreras, Dolores Fernández, Ofelia Iglesias, Berta Moreno, Rafaela Concepción Pérez, Inés García, Ana Luisa Prieto Solís, Juana Mier de Colomines, Teresa García Rodríguez, Encarnación Macías, Alicia Fernández y Socorro Vázquez.

Altas: María Cortés de Gómez, Concepción Segovia de Delgado, Esperanza Bajó, Concepción Rubio, Luzdivina Carbajal de Carballo, Ana Iglesias de Díaz y María Teresa Lamorena.

Operaciones cirugía mayor . . 4
Operaciones cirugía menor . . 10
Recetas 321
Nacimientos 3

QUINTA DE SALUD "LA PURISIMA CONCEPCION"

DE ALTA:—José Angel Aiguesvives Román; Martín Basterrechea Arangüena; José Antonio Barrera González; Bernardo Revuelta Martín; Guillermo Guillen Dorta; Santiago Rinaldi Cossi; Bienvenido González Godínez; Francisco Acosta Roque; Miguel Edo Calvo; Luis del Río; Fresno; Antonio Feroulle Guzmán; Baldomero Coto del Valle; Lino González Guillén; Angel Carballo García; Pedro Hernández de Fana; Manuel Gutiérrez Ramos; Irene Houitinel Curvelo; Ceferino Sarmiento Herrera; Santiago Rodríguez Jiménez y Pedro de la Presilla González.

INGRESARON:—José Vidal Lauri; Ricardo Guerra Jiménez; Amado Rodríguez Piñeiro; Martín Rodríguez Alonso; José Barascoain Undiano; Florencio de la Noval Pérez; Micaela San Juan Mena; José Martínez Cabrillo; Primitivo Alvarez Alvarez; Casimiro Alonso Gutiérrez; Emelina Aballe Real; Gustavo Hjalmar Eriksson; José Oriol Barceló; Luis Abuin Madorro; Antonio Suárez Pérez; Eugenio Peña Armas; Blanco y Núñez Rodríguez; Enrique Guerra Jiménez; Pedro Abram Goma y Tarasio Martínez Santos.

El Bable Asturiano en Payret

"LOS FIGOS DE SAN MIGUEL"

Yé el asuntu que se trata n'esta obra, netamente asturiana, de lo más corriente entre los aldeanos de la querida tierrina.

El vieyu agarráu y marrulleru que, en añu de poca cosecha de "figos de San Miguel", ve la so figar cargada d'ellos y "quier facelos dineru, pa guardar les perres en el arca".

Lo qu ¡él discurre pa logralos! Desde poner un espantayu na figar, pa que no i los coman los páxaros, hasta negase a que los apruében los de casa. "Unicamente como melecina"—diz en el sainete que lo consentiría.

El noviu de la fia del aldeanu, que quier agarrar un puñáu de figos, tien que díse con caxes destemplaes; dos amortayaos que van pa la Virgen de la Peña, y se los antóxen figos, tien que marcháse co les ganes de comelos; la muyer de un vecín, que tá "de mala manera", y a quien, por el su estar, non debía 'l aldeanu negai lo que se i antoxó, queda'n sin aprobar los figos; y por último un nañu de la casa, llambón como todos los neños, expónse a estapallase del árbol en baxo, por querer agarrar los figos que 'l padre i negó.

Por último, el aldeanu cáe de la burra y achaca todo lo malo que i ocurre, á lo agarráu que yé y nada menos que quier regalar la figar "con raíces y todo" al que i negó primeramente la fruta.

Esti sainete representóse no se cuantas veces y armó la gran folixa en todos los teatros de Asturies.

Hijos de San Martín de Belesar

El banquete que esta Sociedad dará a su Presidente Sr. Daniel Piñeiro se celebrará el domingo próximo día 26 del corriente en la Playa de Jaimanitas a las doce p. m.

Este homenaje es ofrecido al señor Piñeiro por los socios de la Meritoria Sociedad que tan dignamente él preside en señal de agradecimiento y demostración de aprecio al que con tantos sacrificios y tenaces luchas viene laborando en pro de la causa que todos los Hijos de San Martín de Belesar persiguen.

Son tan inmensos los méritos del señor Piñeiro en medio de la colectividad que representa, que por ningún concepto sus admiradores asociodos y colaboradores podrán rendir el alto honor, no tan alto como merecido homenaje que se proponen rendirle.

¡Excursionistas o Arenaleses, Atención!

Tenemos el gusto de publicar la siguiente nota que la Comisión Organizadora de la "excursión arenalesa" nos ha enviado, pidiéndonos su publicación:

La Sección de Propaganda encargada de la organización de la próxima excursión en atención a algunas cartas recibidas, ha dispuesto que en la noche del sábado sean despachados los distintivos que dan derecho a asistir a la mencionada excursión, lo mismo que en noches anteriores.

En tal virtud lo publicamos para general conocimiento, que en la noche del sábado se despacharán distintivos en la Secretaría de esta Sociedad (Centro Gallego) de ocho y media a diez p. m.

Atentamente, Antonio Ferrero Castro, Presidente y José Gómez Sánchez, Secretario.

El Coro y la Rondalla del Centro Gallego en La Tropical

La Cervecería "La Tropical" obsequiará el domingo próximo en sus jardines y en el Salón Cerveza Tropical, a la Rondalla y Orfeón del Muy Ilustre Centro Gallego de la Habana, con un almuerzo como correspondencia al haber honrado con su presencia las carrozas artísticas en los últimos paseos de carnaval.

Antes del almuerzo el Orfeón y la Rondalla darán un Concierto de 11 a 12 a. m., en el citado Salón, ejecutando las siguientes piezas.

Rondalla: Los Arenales, Paso doble. Vide; Danza Húngara No. 5. Brahms y A festa d'as caldas, (Muñeira). Vide.

Orfeón: Morriña, (Balada). Vide; De ruada, A. Borges.

Coro y Rondalla: La Tropical, Vals. Vide; y La Tropical, Criolla. Vide.

Juventud de Baleira y su Comarca

Detalles de la grandiosa jira del día 31 de Julio en La Tropical

Es extraordinario el entusiasmo que reina entre la juventud bailadora, especialmente entre los asociados de esta simpática sociedad, por el gran festival que celebrará el 31 de julio bajo el abueno Mamoncillo de La Tropical.

Con inusitado entusiasmo y empeño vienen trabajando los componentes de la comisión de fiestas a fin de que no falte ni un solo detalle en esa magnífica fiesta para que así resulte un triunfo decisivo lo que no dudamos ni por un momento que desde estos instantes está asegurado por la cantidad enorme de invitaciones repartidas entre la juventud bailadora que espera con ansiedad la fecha de su celebración.

Lo mismo sucede con el almuerzo que se servirá a las 12 meridiano para el que se repartieron más de 150 billetes en la última Junta Directiva que se celebró el 17 del corriente en la secretaría de la sociedad que sin contar con los mandados a separar en la secretaría de la sociedad que ascienden a 50 a pesar de los días que nos separan de la fecha que se celebrará.

Por lo tanto ponemos en conocimiento de todas aquellas personas que deseen disfrutar del suculento almuerzo del 31 de julio próximo manden sin demora a separar el correspondiente billete si no quiere quedarse sin él pues dentro de pocos días quedarán completamente agotados.

Terminado el almuerzo dará comienzo la parte bailable compuesta de un magnífico programa en el que figuran las piezas más en boga lo que ha de llamar la atención a la juventud del baile, tan asidua a estas fiestas la banda y orquesta Lalín, compuesta de 20 profesores dirigidos por el profesor Emilio Parada tendrá a su cargo la ejecución de toda la parte bailable lo que dejará su nombre bien sentado lo que ya nos tiene acostumbrados por ser una de las de más fama que en todas las fiestas que toca Emilio Parada la concurrencia sale satisfecha.

Pronto daremos a conocer la lista del menú y el programa bailable lo que ha de ser del agrado del público, simpatizador de las jiras en La Tropical; no deje de asistir a la jira del 31 de julio de los jóvenes de Baleira en la que tienen puesto todo su empeño.

Para informarse con más exactitud de todo lo relacionado con dicha fiesta llame a la secretaría de la sociedad, teléfono A-3164.

Club Carreño

En la noche del 22 del actual celebró Junta general el Club Carreño, bajo la presidencia del titular señor Eduardo Rodríguez, actuando de Secretario el Vice, Sr. Silverio Cuervo, con asistencia de gran número de socios.

Fueron aprobadas el acta anterior y balance trimestral y se nombró la Comisión de Glosa.

El Presidente dió a conocer a la Junta toda la labor realizada por la Directiva durante el último trimestre, que mereció la sanción unánime de los asistentes.

Se acordó enviar mensajes de condolencia a los ex Presidentes señores Alfonso Muñiz Hevia y Anselmo García Barroso por el fallecimiento ocurrido en Asturias del padre y madre política, respectivamente, de dichos señores.

Se dió a conocer a la Junta que la fiesta social se celebrará el 18 de septiembre en la finca "Las Piedras" y que, como de costumbre, se procurará que nada falte en dicha fiesta para que los socios todos salgan satisfechos.

Hijos del Concejo de Villayón

La gran matinée bailable la celebrará esta sociedad el día 26 del corriente, en los hermosos salones del Carmelo, paradero del Vedado, habiendo gran entusiasmo entre los asociados por tratarse de una fiesta benéfica a favor del fondo de Beneficencia de dicha colectividad.

Esta fiesta, además de ser amenizada por la orquesta del señor Emilio Parada, también asistirá el Son Sexteto APOLO, habiendo además otra sorpresa en beneficio de los concurentes.

Del Centro Balear

Muy animada la junta extraordinaria en la Sección de Sanidad

Con un nutrido "quorum" se celebró el jueves pasado, la anunciada junta extraordinaria de la Sección de Sanidad del Centro Balear, acto que se desenvolvió en medio de la mayor animación y prevaleciendo siempre un alto espíritu de laboriosidad.

En el curso de esa sesión se deliberó sobre diversos asuntos que figuraban en la orden del día, todos de un elevado interés social, que serán resueltos con esa alteza de miras que caracteriza a los entusiastas baleares y simpatizadores de esa valiosa sociedad.

Una buena parte de las labores de esa noche, la dedicó ese organismo a las atenciones de la Quinta, cuyos servicios ya de por sí excelentes tendrán la preferencia de los animosos miembros de la Sección de Sanidad.

Guillermo Alemañy

El entusiasta y caballeroso Presidente de la Sección de Propaganda del Centro Balear, señor Guillermo Alemañy, celebra hoy su fiesta onomástica.

Se verá muy congratulado por sus numerosas amistades, que acudirán a testimoniarle sus afectos.

Reciba nuestro mensaje de felicitación el querido jóven.

Adiós a la Primavera

La Comisión organizadora del baile "Adiós a la Primavera", que se efectuará el sábado 2 de julio, ha designado un Comité de Damas, para que le ayude en ese baile y de esa manera darle mayor aliciente a este baile que ha de ser el mejor que se efectúa de algún tiempo a esta parte.

El salón de la Sociedad Artística Gallega, situada en Zulueta 30, altos, es el lugar, por su situación y amplitud, el designado para esta fiesta bailable, que por el embullo que reina para la misma y por su buena organización ha de resultar algo extraordinario.

Como hemos anunciado habrá dos orquestas y un son. La orquesta Arrieta y la Jazz Band de Manolo Barba, ejecutará los danzones y los Fox, estando a cargo del Sexteto Habanero los sones.

Los organizadores de esta fiesta, se encuentran contentísimos del auge que la misma va tomando, pues faltando días para la celebración de la misma, ya se dan cuenta del éxito que han de alcanzar, pues tanto la demanda de invitaciones familiares, como la venta de entradas personales, van en aumento cada día que pasa.

Los que deseen algún informe sobre esta fiesta pueden solicitarlo en Zulueta 30, altos, o por los Teléfonos M-6128 y A-7857.

LA SECCION DE BELLAS ARTES DEL CENTRO GALLEGO

Con la clase de piano para varones, terminaron los exámenes que venían cleebrándose en la Sección de Bellas Artes de esta poderosa Sociedad Regional.

Formaron el Tribunal los señores Germán Araco, Juan Garí, Eustaquio López, profesor de la asignatura, y Manuel Maseira, actuando de Presidente el primero y de Secretario el último, que ostentaba además la representación de la Sección.

Hé aquí las calificaciones:

Preparatorio: Antonio Puga Bouzo, primer premio.

Primer año: Alfredo Inclán Gómez, Primer premio; Valentín Prado Salas, segundo premio; Joaquín Escariz Magán, tercer premio.

Tercer año: José Forteza Albertini, primer premio.

Cuarto año: José López Bañuel, segundo premio.

Mañana publicaremos el resultado de las oposiciones a premios que venían celebrándose en las clases de Dibujo y Pintura.

GRAN ROMERIA CLASICA GALLEGA

Después de los partidos de futbol, de que dimos cuenta en el número anterior, dará comienzo un típico **xantar** a la usanza de la tierra **meiga**. Para los romeros que no lleven provisiones habrá allí ricas empanadas, pollos, lacones, chorizos, rosquillas de Rivadabia y Silleda y otras **lamberetadas**. Todo esto remojado con el sabroso y confortable mosto del Rivero, Tres Rios Arnoys y toda clase de refrescos.

Entre una y dos de la tarde tendrá lugar la gran fiesta campestre, en la que todo será animación y alegría, pues la Comisión organizadora ha procurado que los gustos de los romeros más exigentes tengan cumplida satisfacción.

A tal efecto ha contratado ya dos bandas de música y una numerosa orquesta, sin que hayan de faltar los populares organillos y las gaitas, ni el criollísimo Son que tantos adictos tiene.

Mañana hablaremos de los Concursos de gaitas y bailes, y del Gran Concierto por la laureada Rondalla y el Coro Típico de la Sección de Bellas Artes del Muy Ilustre Centro Gallego.

Al Presidente del Centro Asturiano

Recibimos la siguienet carta:

Guantánamo, Junio 14 de 1927.

Sr. Presidente del Centro Asturiano.

Muy señor mío: Acabo de leer, días pasados, en el periódico el DIARIO DE LA MARINA, un escrito del cual me encuentro completamente satisfecho al ver que usted está trabajando con tanto interés para ver si se lleva a cabo el Ferrocarril que ha de unir a Villalino con Pravia, cruzando toda la parte Ibiana Asturiana; pues dicho Ferrocarril es la vía ferrea de comunicación que más debemos de pedir todos los asturianos y leoneses, porque eso será una riqueza para toda España y en particular para Asturias y la Región Laceaniega, donde tantos minerales hay por esplotar. Yo, como español y de las montañas Laceaniegas, espero que usted siga haciendo la más opulenta campaña de dicha obra con la ayuda de todos los asturianos y leoneses que aquí en Cuba nos encontramos.

Muy respetuosamente de usted,

Eusebio POSADA.

Juventud Montañesa

DISTINGUIDA ENFERMA

Desde hace días se encuentra recluída en el Sanatorio "Hijas de Galicia" la señora Evangelina Morera de Iglesias, esposa de nuestro estimado amigo el señor Eustaquio Iglesias, Presidente de la Juventud Montañesa.

Aunque la enfermedad no es de cuidado, será necesario que permanezca varios días en dicho centro benéfico.

Un pronto y total restablecimiento deseamos a tan estimada enferma.

ACTOS Y JUNTAS

CLUB RIBADESELLA

La Junta General ordinaria, que se celebrará en el local que ocupa la Secretaría del Centro Asturiano, el miércoles 29 del corriente, a las 8 p. m.

Orden del día: Lectura de la convocatoria; Lectura del acta de la Junta anterior; Balance Trimestral de Tesorería; Informe Trismestral de Secretaría; Asuntos generales.

GARAGE

Para separar un socio, admito otro o vendo

Garage situado en barriada de mucho porvenir y Calzada de mucho tráfico. Capacidad: 250 máquinas; seis meses de establecido. Tengo ya más de 100 máquinas.

Venta gasolina, 300 galones, en estos tiempos, y $20 a $25 diarios venta aceite.

LLAME AL U-3081. Señor ROMERO

5787 alt 3d-24

Enrique Piñeiro

TOMO IV DE LAS OBRAS DE MANUEL SANGUILY

Una biografía, con juicios críticos de este eminente literato cubano, famoso tanto por sus artículos literarios, como por sus escritos de crítica. Como todas ssu obras, esta de don Manuel Sanguily hace luz respecto de los verdaderos valores cubanos, hasta ahora no conocidos suficientemente.

Forma este tomo un volumen en 4º a la rústica . . . . $ 1.50

LOS TRATADOS DE PAZ, por Alfredo Mendizabal Villalba

Un estudio serio y concienzudo, respecto de la naturaleza, fundamento jurídico y eficacia de los Tratados de paz, que pone de manifiesto las relaciones internacionales de los diversos pueblos. Los examina clasificando sus tres funciones o sea la contractual o sean los tratados-contratos, la legislativa, o sea tratados-leyes y la judicial, o sea tratados-sentencias, llegando a conclusiones interesantísimas.

Precio del ejemplar encuadernado en tela . . . . $ 1.80

LA JUSTICIA PODER, por Angel Ossorio

Autor de "El Alma de la Toga" y "Cartas a una muchacha", sobre Derecho Civil".

Este nuevo libro, de uno de los más notables jurisconsultos españoles, comprende un tema interesante, que expuso ante la Real Academia de Jurisprudencia y Legislación. Examina la materia desde diversos puntos del juez y sus funciones en lo civil, penal, militar, contencioso, social, político, etc. Los estudios de Derecho, La Carrera Judicial, Auxiliares de la Justicia, etc.

Precio del ejemplar encuadernado en tela . . . . $ 1.25

EL PROBLEMA DE LAS FEBRICULAS, por el Dr. Gregorio Marañón

Un tratado moderno, sintético a la par que completo, que contiene: La frecuencia de las febrículas, etiología y descripción, patogenia, fosos tuberculosos, focos digestivos, buco-faríngeos, genitales, urinarios, etc. Endiocarditis como origen de la febrícula, causas diagnosticables, etc., etc.

Precio del ejemplar encuadernado en tela . . . . $ 1.25

TRATAMIENTO DE LA TUBERCULOSIS PULMONAR POR LA SANOCRISINA, por los doctores R. Dargallo y M. Espinosa

Exposición de métodos modernos, especialmente los que se refieren a dosis medianas y pequeñas. Edición ilustrada con gráficos, diagramas, radiografías, etc.

Precio del ejemplar en 4º a la rústica . . . . $ 1.50

LA COSTA AZUL. NIZA Y LA RIVIERA

Una descripción magnífica de este primoroso país, con ilustraciones en sepia de los más bellos paisajes, los monumentos más notables y los asuntos artísticos que encierra la poética Costa Azul. El texto es debido a P. Devouly y P. Borel y la edición es esmeradísima.

Precio del ejemplar, encuadernado en tela . . . . $ 2.40

OTRAS NOVEDADES

GEMELI (AGUSTIN.)—ORIENTACIONES DE LA PSICOLOGIA EXPERIMENTAL.—Un estudio interesante sobre esta nueva ciencia, y sus aplicaciones a todos los sectores del adelanto humano, especialmente en lo que se refiere a la Pedagogía. Traducción de F. María Palmes, S. J. Precio $ 2.75

HELGUERA Y GARCIA (ALVARO DE LA.)—ADMINISTRACION Y CONTABILIDAD DE MINAS.—Un tratado extenso y completo, acerca de los datos necesarios en contabilidades mineras de toda clase, qué libros son necesarios, cómo se llevan, cómo se hacen los inventarios y balances, etc., etc. Barcelona, 1 tomo en 4º mayor, encuadernado . . . . " 5.00

ORTEGA Y GASSET (JOSE.)—EL ESPECTADOR. V. Contiene: Notas del vago Estío. Vitalidad, alma, espíritu, fraseología y sinceridad. Madrid. 1 tomo en 8º a la rústica . . " 1.00

HOYOS Y VINENT (A. DE.)—AMERICA. EL LIBRO DE LOS ORIGENES.—Una serie de estudios sintéticos acerca de los orígenes de las razas y la civilización antiguas, especialmente americanas. Madrid. 1 tomo en 4º mayor, a la rústica " 3.00

SEIFERT (ERNESTO.)—ELEMENTOS DE CIRUGIA DE CABEZA Y CUELLO, PARA ODONTOLOGOS.—Magnífica edición ilustrada con 145 grabados fuera de texto. Madrid. 1 tomo en 8º mayor, encuadernado en tela . . . . " 3.50

GRENIER (ALBERTO.)—EL GENIO ROMANO EN LA RELIGION, EN EL PENSAMIENTO Y EN EL ARTE. Colección "La Evolución de la Humanidad", Vol. XVII. Edición ilustrada con 50 figuras intercaladas en el texto. Barcelona. 1 tomo en 4º, encuadernado en tela . . . . " 3.00

QUEVEDO.—HISTORIA DE LA VIDA DEL BUSCON. Edición crítica por D. Roberto Selden Rose, enriquecida con las variantes de los textos más autorizados y del nuevo manuscrito que se halló en la Biblioteca de Menéndez Pelayo. Madrid, 1927. 1 tomo en 4º, encuadernado en pasta española " 3.25

ARNAIZ (M) Y ALCALDE (B).—DICCIONARIO MANUAL DE FILOSOFIA. Un vocabulario-ideario para ser consultado en esta materia. Madrid. 1 tomo en 4º, encuadernado en pasta española . . . . " 5.00

LA MODERNA POESIA

Obispo, 135. Apartado 605. Teléfonos A-1171, 1172 y 1173. Habana.

LIBRERIA CERVANTES

Avenida de Italia, 62. Apartado 1115. Teléfono A-4958. Habana.

CAJA DE AHORROS Y BANCO GALLEGO S. A.

De orden del Sr. Director, convoco a los Accionistas para la Junta General Ordinaria que, de conformidad a los Artículos 52, 54, 55 y 56 del Reglamento Social, habrá de tener lugar el mes de Julio próximo, dividida en dos sesiones, que comenzarán a la una de la tarde de los Domingos 10 y 17 de dicho mes, en el domicilio de la Sociedad y en las que se seguirá la orden del día expresada en dichos Artículos; correspondiendo en la primera de ellas, elegir al Vice-Director, Vice-Tesorero, Secretario, Siete Consejeros, tres Suplentes y a otros dos Sres. Accionistas para la Glosa de las cuentas; habiendo de acordarse en la segunda sesión, en vista de las utilidades obtenidas el último semestre, el dividendo e interés que hayan de repartirse.

Asimismo, por acuerdo del Consejo de la Sociedad, convoco a los Sres. Accionistas a Junta General Extraordinaria, que habrá de celebrarse a continuación de la primera de las sesiones de la Junta General Ordinaria, antes referida, para discutir y resolver sobre el proyecto de reforma del Reglamento General de la Sociedad, que presentará el Consejo y el cual se hallará de manifiesto por disposición del mismo, desde esta fecha, hasta la víspera del día de la Junta, inclusive, en la Secretaría de la Sociedad en días y horas hábiles, a disposición de los señores Accionistas que quieran enterarse de él.

Al propio tiempo, y también por acuerdo del Consejo, ruego a todos los Señores Accionistas, concurran puntualmente el día y hora expresados a integrar la Junta para la que les convoco, toda vez que, para que la misma pueda constituirse y tomar acuerdos, será preciso que asistan o estén representados en ella las dos terceras partes de los mismos y de las Acciones de la Sociedad en circulación.

Habana, 25 de Junio de 1927.

El Secretario,

LCDO. JOSE LOPEZ.

5778 2 alt d 25.

CENTRO GALLEGO

SECRETARIA

SUBASTA

Debidamente autorizada por la Asamblea de Apoderados, la Comisión Ejecutiva de este Centro saca a pública subasta, por término de cinco años, al arrendamiento de la planta baja de la casa Prado y Dragones, propiedad de este Centro, en su totalidad o parcialmente, con arreglo al pliego de condiciones que se encuentra de manifiesto en el local de la Secretaría social, a disposición de los que deseen examinarlo, y en las horas comprendidas entre las 8 y 11 de la mañana y 1 y 5 de la tarde de todos los días laborables.

Se hace saber asimismo que el acto de la subasta se verificará a las cuatro de la tarde del día 5 de Julio próximo, en el local que ocupa la presidencia de este Centro y por ante el Tribunal de la Subasta designado al efecto.

Vto. Bno. **Angel Naya Roel**, (Presidente del Tribunal)

José López Villamil, (Secretario.)

5805 alt 3d-25

CDONICA DE TRIBUNALES

TRES DE LOS PROCESADOS EN LA CAUSA POR FRAUDES EN EL AYUNTAMIENTO SON PUESTOS EN LIBERTAD CON FIANZA

Ha sido anulada la parte del juicio oral de la causa seguida contra el persa Jeremías por el asesinato de un compatriota, a causa del comienzo de las vacaciones

RECURSOS DECLARADOS SIN LUGAR

Ha dictado sentencia la Sala de lo Criminal del Tribunal Supremo, declarando sin lugar al recurso de casación que, por infracción de ley, estableció el procesado Jesús Castro García, chauffeur y vecino de esta ciudad, contra el fallo de la Sala Segunda de lo Criminal de la Audiencia de la Habana, que lo condenó, como autor de un delito de imprudencia temeraria de la cual resultaron lesiones graves, a la pena de 3 meses y 11 días de arresto mayor.

De igual modo ha declarado sin lugar la nombrada Sala, el recurso de casación establecido por el procesado Gustavo Camejo González, jornalero y vecino de Cienfuegos, contra el fallo de la Audiencia de Santa Clara, que lo condenó a la pena de 1 año y 1 día de prisión correccional, como autor de un delito de atentado a agente de la autoridad.

INSUSTANCIABLE

En auto de la repetida Sala se declara insustanciable el recurso de casación establecido por Alfredo González Correa, contra el fallo de la Sala Primera de lo Criminal de la Audiencia de la Habana, que lo condenó en causa por robo.

El proceso contra el persa Jeremías Yohama Asmed

En la causa instruída al persa Jeremías Yohama Asmed, para quien solicita el Ministerio Público la última pena por el asesinato de Isaac Ospuch, juicio ya comenzado y cuya continuación estaba señalada para el día 25 del próximo mes de julio, dictó ayer tarde una interesante resolución la Sala Segunda de lo Criminal de la Audiencia, que de dicha causa, como lo sabe el lector, venía conociendo.

La Sala, teniendo en cuenta que en el aludido mes de julio comienzan las vacaciones de los Tribunales y que, por lo tanto, cesa su jurisdicción sobre el proceso de que se trata durante los dos meses que duran aquellas, ha anulado en su expresada resolución la parte celebrada del juicio oral mencionado.

Por consiguiente, el juicio oral de que tratamos comenzará de nuevo, previo el dictamen que sobre la locura del reo —problema que ha planteado el defensor doctor Felipe González Sarraín —emitirán oportunamente los peritos designados al efecto.

EL ROBO EN LA CAJA DEL ESTABLECIMIENTO "LA ISLA DE CUBA"

Ante la propia Sala se verificó ayer tarde el juicio oral de la causa instruída al joven Evaristo Sánchez Calvo. Era este dependiente de los almacenes de "La Isla de Cuba", y, con motivo de haber desaparecido de la caja de caudales del establecimiento la cantidad de 1,750 pesos, se le estimó único responsable de la sustracción y contra él se formularon graves cargos.

En las conclusiones provisionales del Ministerio Pública se le imputaba un delito de hurto cualificado por el grave abuso de confianza, solicitándose fuera condenado a la pena de 8 años, 7 meses y 1 día de presidio mayor; y la defensa, a cargo del talentoso joven letrado doctor Joaquín Ochotorena, rebatía los cargos del Fiscal afirmando que su patrocinado era inocente y que debía ser absuelto, proponiendo para ello las pruebas que consideró oportunas.

Y la tesis del doctor Ochotorena se ha visto coronada por el éxito, puesto que, practicadas las pruebas en el acto de referencia, el Fiscal retiró la acusación por no haberse comprobado la culpabilidad de Sánchez Calvo.

EL SUCESO DE GUANABACOA

No pudo comenzar ayer, ante la Sala Tercera de lo Criminal, el juicio oral de la causa instruída al procesado Arturo Ramos Urrutia, por la muerte de Benito González; ocurrida en la villa de Guanabacoa el primero de febrero último. Fué suspendido el acto, hasta nuevo señalamiento, a instancia del doctor Manuel E. Sainz Silveira, defensor.

LOS FRAUDES EN EL AYUNTAMIENTO

Ayer tarde se efectuaron, ante la Sala Primera de lo Criminal de la Audiencia, integrada por su Presidente titular doctor Temístocles Betancourt y los magistrados doctores Fabián García y Ricardo R. Duval, las vistas de los recursos de "Habeas Corpus" establecidos por los doctores José Ramón Cruells, Gustavo Gutiérrez y Rafael Moragas, a favor, respectivamente, de José Antonio Ledón Alfonso, Joaquín Pelaez y Alfonso Martín Rabasa, procesados y presos con exclusión de fianza, en la causa del Ayuntamiento.

Los tres letrados referidos informaron en el sentido de que debía revocarse el auto de procesamiento en cuanto excluyo del beneficio de fianza a los supuestos culpables.

Y la Sala, después de la deliberación correspondiente, dictó en las últimas horas de la tarde tres autos, en los que, revocando el de procesamiento en la forma instada por los doctores Cruells, Gutiérrez y Moragas, consignó que los tres procesados de referencia pueden gozar de libertad provisional a las resultas de la causa, así cada uno de ellos preste fianza de cinco mil pesos moneda oficial.

En la propia tarde de ayer los repetidos procesados quedaron en libertad, por haber prestado la fianza.

PLEITO ENTRE COMERCIANTES

Conforme lo solicitara el doctor Joaquín F. Pardo, la Sala de lo Civil y de lo Contencioso-Administrativo de la Audiencia ha confirmado, en todas sus partes, el fallo del Juez de Primera Instancia del Oeste, en los autos del juicio declarativo de mayor cuantía, que en cobro de pesos, estableció Severino Díaz contra Fernando Gutiérrez Caldés ambos comerciantes de esta ciudad.

El Juez, de acuerdo con la solicitud del doctor Pardo, declaró con lugar la demanda y condenó al demandado a pagar al actor la cantidad de 4,890 pesos, 56 centavos, intereses legales desde la interpelación judicial y las costas.

ENTRE PROPIETARIOS

Dicha Sala ha confirmado el fallo del Juez de Primera Instancia del Sur, en los autos del juicio de menor cuantía que, en cobro de pesos, estableció Ladislao Fernández Cruz contra Luis Acosta Rodríguez, los dos propietarios y vecinos de esta capital.

El Juez declaró sin lugar la demanda, absolviendo al demandado, con las costas a cargo del actor.

PENAS QUE INTERESA EL FISCAL

Solicita el Fiscal de la Audiencia, en escritos de conclusiones provisionales formulados al efecto, las penas que a continuación se expresan:

4 años, 2 meses y 1 días de presidio correccional, por hurto que cualifica el grave abuso de confianza, para José Manuel Rodríguez Rodríguez.

1 año, 8 meses y 21 días de prisión correccional, por rapto, para Laureano García Fuentes.

3 meses de arresto mayor y multa de 200 pesos, por infracción de Ley de Drogas, para Ernesto Fernández Crué.

1 año y 1 día de prisión correccional, por atentado a agente de la autoridad, para Armando Rubiales Miranda.

3 años, 6 meses y 21 días de presidio correccional, por robo en casa habitada, para Nicolás Medina.

1 año, 8 meses y 21 días de prisión correccional, por disparo de arma de fuego contra determinada persona y 130 días de encarcelamiento, por lesiones menos graves, para Ramón Soto Reyes.

Y 4 meses y 1 día de arresto mayor, por estafa, para Severino García Sotolongo.

NOTIFICACIONES EN LO CIVIL

Hoy tienen notificaciones en la Secretaría de la Sala de lo Civil, las personas siguientes:

Francisco Rivero, Domingo Serrano, Francisco de la Luz, Juan Luis Rodríguez, Enrique Zalazar, Luis Meruelo, Wifredo Mazón, Eusebio Pintado, López Rincón, Alberto Fernández de Velazco, Benito F. Alonso, José Ayala, Arturo Merlo, Alvarez Romay, Sainz Silveira, José M. Rodríguez, Saenz de Calahorra, Carlos Marcos, Aníbal Pérez de la Osa, Rubido, Antonio García de la Torre, R. Monfort, Leanes, Alberto Valladares, Menéndez Serpa, Rodríguez Pulgres, Calixto García Iñiguez, Fernando Soldevilla, José A. Zunsaneggui, Soldevilla, Urrutia, Bravo, Castro, Pérez Trujillo, Miguel Santiesteban, Miguel Romero García, Royo, Gómez Cádiz, Luis Batlle, Vivó Salvador Rodríguez, Manuel E. Montoro, Francisco Duany, Francisco Aguirre, Luis R. Muñoz, Tolón, José Bú, Emilio Carrera y Peñarredonda.

SEÑALAMIENTOS EN LA AUDIENCIA PARA HOY

Sala Primera

Contra Alfredo Castellanos, por infracción del Código postal. Defensor: Villiera.

Contra Fernando Fau, por infracción de la Ley de drogas. Defensor: Lavín.

Contra Juan Quintana, por falsedad. Defensor: Cárdenas.

Sala Segunda

Contra Juan Valdés, por falsedad. Defensor: Suárez.

Contra Angel Alvarez, por infracción de la ley de drogas. Defensor: Palma.

Contra Francisco Iturralde, por imprudencia. Defensor: Aymerich.

Contra Joaquín Alvarez, por robo. Defensor: Alfonso.

Contra Manuel A. Martínez, por atentado. Defensor: Villiers.

Sala Tercera

Contra Ramón Martínez, por robo. Defensor: Aedo.

Contra Bárbaro Rodríguez, por rapto. Defensor: Tovar.

De Comunicaciones

LAS LLUVIAS

Según los datos recibidos en la Secretaría de Comunicaciones por los Centros de Telégrafos, durante las veinticuatro últimas soras, llovió en los siguientes pueblos:

Pinar del Río:

Llovió poco en Sábalo, Cortés, Piedra Hacha y Santa Lucía; regular en Mendoza y Merceditas y mucho en La Coloma y Guanajay.

Habana:

Llovió fuerte en San Nicolás, San Antonio de las Vegas, Melena del Sur, Catalina de Güines, San Antonio de los Baños, Caimito y Güira de Melena; flojo en Ceiba del Agua, Rincón, Quivicán, Mazorra, Bejucal, Pueblo de Batabanó, San Felipe, Surgidero, Alquízar, La Salud y Gabriel.

Matanzas:

No llovió en la provincia.

Santa Clara:

Llovió regular en Constancia.

Camagüey:

Llovió fuerte en Bayamo, Baire y Bueycito, y flojo en Guisa.

Santiago de Cuba

Llovió flojo en el Central América, San Luis y Palma Soriano y fuerte en Biram.

Fuegos Artificiales en el Parque de Maceo

Mañana, domingo 26, a las diez de la noche, serán quemados preciosos fuegos artificiales en el Parque de Maceo.

El espectáculo redunda en beneficio del pueblo, que disfrutará del mismo absolutamente gratis.

Felicitamos a los señores Canosa y Funes, por esta iniciativa.

EL ENCANTO

M.E.C.D. 2016

ANUNCIOS CLASIFICADOS

ULTIMA HORA

ANUNCIOS CLASIFICADOS DEL "DIARIO DE LA MARINA"

LISTA DE LAS AGENCIAS DE LOS ANUNCIOS CLASIFICADOS

DE LOS MUELLES A GALIANO

Nº 1.—Obispo y Cuba, Vidriera de tabacos.
Nº 2.—Oficios 33, Vidriera de Tabacos.
Nº 3.—Zulueta y Misión, "Hotel París", Vidriera de Tabacos
Nº 28.—Obispo y Compostela, "La Popular", Vidriera de Billetes.
Nº 10.—Mercado de Colón, 25, "El Gallo".
Nº 9.—Consulado y Animas, Farmacia "Santa Amalia".
Nº 8.—Galiano 11, Panadería "La Flor de Galiano".
Nº 7.—Neptuno y Aguila, Almacén de Víveres "El Aguila".
Nº 6.—Galiano y San Rafael, Almacenes "El Encanto".
Nº 5.—Galiano y Zanja, Café "El Imperial", vidriera de tabacos.
Nº 25.—Salud y Lealtad, Farmacia del doctor Luis M. de Laosa.
Nº 4.—Monte y Amistad, Café 'Marte y Belona", Vidriera de Tabacos.
Nº 51.—Oficios 50, Hotel "El Oriente".
Nº 63.—Zulueta y Dragones, Vidriera de tabacos del café del teatro "Martí".

DE GALIANO A BELASCOAIN

Nº 37.—San Lázaro y Campanario, bodega "La Palma".
Nº 16.—San Lázaro y Belascoaín, Café "Manhattan", Vidriera.
Nº 15.—Neptuno y Belascoaín, "El Gato Blanco", Billetes.
Nº 12.—Belascoaín 118, esquina a Santo Tomás, 'La Villa de Navelgas".
Nº 14.—Reina y Chávez, Café "El Mundo", Vidriera de Tabacos.
Nº 34.—Vives y Figuras, bodega "El Globo".
Nº 32.—Florida y Esperanza, bodega "El Almacén" de Florida".

DE BELASCOAIN A INFANTA

Nº 17.—Aramburu 36, Barbería de Guillermo Valdés.
Nº 18.—Infanta y San Rafael, Café "Moderno", Vidriera de Tabacos.
Nº 19.—San Rafael y Campanario, Café "Las Delicias", Vidriera de Tabacos.
Nº 20.—Infanta y Carlos III, Café "Las Avenidas", Vidriera de Tabacos.
Nº 26.—San Lázaro 388, Café "El "El Escorial".
Nº 11.—Monte y Arroyo "La Sorpresa", Vidriera de Tabacos.
Nº 21.—Monte e Infanta, Café "La Esquina de Tejas", Vidriera de Tabacos.
Nº 52.—Carlos III núm. 50, "El Paseo", Café.
Nº 60.—Eugenio González, San Francisco esquina a San José.

VEDADO

Nº 26.—San Lázaro y N, Víveres Finos "El Cisne".
Nº 27.—Calzada y aseo, Víveres Finos "La Luna".
Nº 30.—Línea 159, entre 18 y 20, Café "El Imperial".
Nº 41.—23 y J, Jardín "El Crisantemo".
Nº 42.—11 y K, Bodega "La Flor de Oriente".
Nº 36.—23 y 12, Café "El Chalet". Vidriera de Tabacos.
Nº 61.—17 núm. 233, Lorenzo Blanco

JESUS DEL MONTE, VIBORA Y LUYANO

Nº 38.—Diez de Octubre 147, (Puente de Agua Dulce), Café "La Parra". Vidriera de Tabacos.
Nº 43.—Agua Dulce 10. Taller de Carrocería de Francisco Venta.
Nº 22.—San Francisco y Buena Ventura, Bodega.
Nº 48.—Porvenir y Milagros, Bodega "La Deportiva".
Nº 23.—Avenida de Acosta y Luz Caballero, bodega "La Ofelia".
Nº 49.—Concepción y Avenida de Acosta, Ferretería "La Verdad".
Nº 29.—Diez de Octubre y San Mariano, Bodega "La Maravilla".
Nº 31.—Diez de Octubre, 614, Farmacia "San Ramón".
Nº 47.—Luyanó y Concha, Café "Luyanó Moderno".
Nº 54.—10 de Octubre 305, "La Viña", Almacén de Víveres.
Nº 57.—Calzada de Jesús del Monte número 71, bajos, Rafael González.
Nº 62.—Sola, esquina a Pasaje Sur, entre Estrada Palma y Libertad. Colegio Sra. de Peña.

ARROYO APOLO Y SANTA AMALIA

Nº 46.—Calzada de Arroyo Apolo, 20 Víveres "La Palma".
Nº 45.—Diez de Octubre 763, Tienda Mixta (Reparto Santa Amalia).

CERRO

Nº 50.—Calzada del Cerro y Domínguez; Víveres "El Almacén"
Nº 24.—Cerro 375. Juan Seijas.
Nº 59.—Churruca 1-B, esquina a San Cristóbal, Hermanos Castellanos.

MARIANAO

Nº 44.—Real 83, Panadería "La Moderna".

JACOMINO

Nº 44.—Beltrán y Vista Hermosa, Correos, Pedro Muñiz y Carrera.

REGLA

Nº 55.—Martí 14, Bodega "El Gallo" Esteban García.

GUANABACOA

Nº 53.—Pepe Antonio 20, Miguel Rivas Guinat.

CASA BLANCA

Nº 56.—Artes 59, Casa Blanca, Lorenzo Carreras.

ORDEN DE LOS ANUNCIOS CLASIFICADOS

A Alquileres de Casas
B Alquileres de Departamentos
C Alquileres de Habitaciones
D Alquileres de Locales
E Alquileres de Garages
F Se Necesitan
G Se Ofrecen
H Compra y Venta de Fincas
I Compra y Venta de Solares
J Compra y Venta de Establecimientos
K Compra y Venta de Animales
L Automóviles
LL Dinero en Hipotecas
M Bonos y Valores
N Compra y Venta de Objetos Varios
Ñ Enseñanzas
O Hospedajes
P Para las Damas
Q Compra y Venta de Instrumentos de Música
R Maquinarias
S Muebles y Prendas
T Pérdidas
U Para el Hogar
V Compra y Venta de Libros
W Comidas

(A) ALQUILERES DE CASAS

(1)—Habana

EN $53.00

alquilo piso moderno Figuras 37, entre Monte y Tenerife, sala, cuatro cuartos, cuarto baño intercalado lujoso con todas las piezas y agua caliente, comedor, cocina gas, servicio criados. Nunca falta el agua. Informan: A-1320. F-1927.

PARA COMERCIO

alquilo amplio local moderno, Figuras 37, entre Monte y Tenerife, 350 metros superficie, columnas hierro, puertas metálicas, entrada por dos calles. Alquiler muy reducido. Informan: A-1320. F-1927.
U H 28523-24 23 16 jl.

JOVELLAR 35

altos entre M y N, los modernos y lujosos altos con sala, recibidor, terraza, galería de cristales, tres cuartos, comedor, cocina, dos baños cuartos de criados. Informan :A-4794. La llave en los bajos y en Jovellar 29, la casa de la Palma.
28283 27 jn.

CASA APARTAMENTOS

De $40 a $70 de una y dos habitaciones, sala, comedor, cocina, baño, elevador, con o sin muebles, abundante agua lo más moderno que se conoce. Neptuno 172, entre Gervasio y Escobar. Teléfono M-6823. U H S-3511 28 jn

NEPTUNO 234, entre Espada y San Francisco. Hermoso segundo piso con todas las comodidades, fresquísimos, vista al mar. Informan en el último piso. Teléfono U-2427. U H-28685 29 jn.

BONITAS CASAS

Se alquilan estas nuevas casas, compuestas de dos habitaciones, sala, saleta y demás servicios; altas y bajas; a 27 pesos. Puerta Cerrada esquina a Carmen.
UH. S. 3623 3 jul.

COMPOSTELA 69

entre Obrapía y Lamparilla. Propia para establecimiento. Precio razonable. La llave en la misma de 2 a 4. Informes en Tejadillo 11.
U H 28840 25 jn.

SE alquilan próximo a desocuparse los bajos Manrique 117 frente a la Iglesia, recibidor, sala cuatro grandes cuartos y uno chico saleta de comer y doble servicio en la misma la llave, precio 80 pesos. Informes F-5100.
U H-29312 29 jn.

PARA ALMACEN O ESTABLECIMIENTO

Se alquila la planta baja de Amargura 34, entre Cuba y Aguiar, gran local sobre columnas con 18 metros de frente por 23 de fondo. La llave e informes Neptuno 39, La Regente. Teléfono A-4376-F-5215.
U H-29319 11 jl.

SE alquila la planta baja de Estrella número 46, en $55.00, entre Rayo y San Nicolás, compuesta de sala, saleta, dos cuartos, baño completo, cocina de gas. Informa J. Barreiro, Aguila 27.
U H 28923 26 jn

SE alquila Merced número 71, un piso propio para matrimonio de gusto, sala, recibidor, tres cuartos y baño intercalado con calentador, cuarto de criados con sus servicios. Informan teléfono M-4360.
U H S-3646 27 jn.

SE alquila casa de planta alta en la calle Alcantarilla número 36 frente al parque, con sala, saleta, comedor, tres cuartos y demás servicios, con agua muy abundante. Informan en los bajos.
U H S 3648 27 jn

ALQUILO los altos Escobar núm. 155, sala, un cuarto, comedor, cocina, baño completo moderno; tiene su bomba eléctrica. La llave en los bajos. Informan Tejadillo 45, teléfono A-2575. Precio $45.00.
U H 29476 26 jn

SE alquila la casa España núm. 16, esquina a Neptuno, altos, acera de la sombra, con entrada independiente, construcción moderna, acabada de pintar; abundancia de agua. Informan teléfono F-3750. U H S 3723 26 jn

SE alquila hermosa casa moderna con su sala, recibidor, tres grandes habitaciones, hermoso cuarto de baño completo, comedor al fondo y cocina de gas con calentador en Arbol Seco núm. 67, letra A, bajos ,entre Santo Tomás y Benjumeda. Más informes a los teléfonos: U-1478 y U-5089. U H 29596 30 jn

SUBIRANA Y PEÑALVER

Se alquilan bonitos bajos y altos con sala, comedor, tres cuartos, baño completo intercalado, cuarto de criados, cocina y baño. Las llaves en el puesto de frutas. Informan: teléfono F-2444.
28276 27 jn.

SE alquila un alto bonito, moderno, sala, comedor, cuatro habitaciones, baño moderno, cocina gas, cancela, pegado Lealtad, Neptuno 132. Llave mueblería esquina, último precio 90 pesos.
U H 29687-89 29 jn.

SE alquila. Consulado, 70, esquina Refugio dos pisos modernos, ventilados, compuestos de sala, comedor, dos cuartos, baño intercalado, cuarto criados, con su servicio y demás servicios sanitarios. Informan en la misma o Tel. M-7717.
29924 27 jn.

SE alquilan frescos altos con sala, saleta, tres habitaciones, servicios sanitarios y agua abundante. Concha y Luyanó altos del "Páquete Barcelonés". Informan cafe "El Paradero".
29923 27 jn.

SE alquilan los bajos de la casa San Miguel número 123, entre Gervasio y Escobar, compuesta de sala, saleta, comedor. cuatro cuartos, baño intercalado, servicio y cuarto de criados. Informa Antonio Villa Belascoain número 2-A. Romeo y Julieta, teléfono U-5166.
29918 29 jn.

CUBA 21, entre O'Reilly y Empedrado, se alquila para bufete o vivienda, o ambos combinados, el alto moderno con agua abundante. Precio $125 mensuales. En la misma informarán. 29913 27 jn.

SE alquila en Jesús María 30, bajos, una casita con dos cuartos, sala y servicios; informan en la carnicería.
29942 27 jun.

ZEQUEIRA 13

Casa para familias, apartamentos de dos espaciosas habitaciones, cocina y servicio privado; precios reducidos; también habitaciones sueltas a bajos precios.
29936 4 julio.

SE alquilan los altos de Infanta 11 próximos a la esquina de Tejas, con sala, saleta, dos cuartos de baño y demás servicios. La llave en la bodega de la esquina; informan en Paseo 264, esquina a 25, Vedado; teléfono F 5400.
29964 28 jun

INDUSTRIA 12, ESQUINA A REFUGIO

Se alquila el segundo piso acera de la brisa con agua abundante; compuesto de sala, comedor, tres habitaciones y baño al fondo; la llave en los bajos; informan: A 4044 y A 4775. 29952 2 jul.

ALQUILERES DE CASAS

AMARGURA número 76, se alquila el primer piso, sala, saleta, seis habitaciones, cocina, baño completo, servicio de criado. Informan en el número 63.
U H 29118 26 jn.

SE alquila Virtudes 162 bajos, compuesta de sala, saleta, tres habitaciones, baño moderno completo y cocina de gas. Informes Ramón Fernández. Tel. 1157.
U H 29165 26 jn.

SE alquila Estrella 239 altos compuestoa de sala, saleta, tres habitaciones, baño moderno, cocina de gas. Informes Ramón Fernández. U-1157. U H 29169 26 jn.

SE alquila Infanta 43-C, altos, compuesta de cuatro habitaciones, sala, saleta, terraza, baño interclado y cocina de gas. Informes Ramón Fernández. Tel. U-1157.
U H 29168 26 jn.

SE alquila Infanta 43-E altos, compuesta de cinco habitaciones, sala, saleta, terraza, baño intercalado y cocin de gas. Informes Ramón Fernández. Tel. U-1157.
U H 29167 26 jn.

SE alquilan los altos de Márquez González número 5, compuesto de sala, comedor, tres habitaciones y servicios. La llave en el número 3 bajos. Informan: Joyería El Gallo, San Rafael e Industria. Teléfono A-2738. U. H. 29232—30 Jn.

FRENTE AL INSTITUTO

Monserrate y Lamparilla. Se alquila el 2o. y 3o. piso, compuesto de sala, comedor, 3 habitaciones, servicios modernos, cocina de gas. Informa el encargado. Teléfono M 4054.
UH. 29385 1 julio.

SE alquila el primer piso de la hermosa y moderna casa Gervasio 131, entre Salud y Reina, lujosamente decorada, compuesta de sala, saleta, tres cuartos, comedor al fondo, cocina, baño completo y cuarto y baño de criados; la llave en los bajos; informan en B 142 esquina a 15, teléfono F 1387. UH. 29394 26 jun.

O'REILLY 82 ESQ. A VILLEGAS

Se alquilan dos casas en el segundo piso entrada por O'Reilly y por Villegas. La llave en los bajos. Informan en el teléfono I-6015. U H 29516 26 jn

AGUA abundante, mucho fresco, Aramburo 42 primero y segundo pisos altos. Sala, recibidor, cuatro habitaciones, baño intercalado, comedor, servicio criados. Llaves: Librería Albela, Teléfono U-5783.
U H 29634 25 jn

SE alquila un altito propio para matrimonio, sala, saleta, dos habitaciones. Tenerife 83 y medio, media cuadra Cuatro Caminos, agua abundante, barato. Informan al lado. U H 29688-90 29 jn.

ACABADAS de fabricar, a precio de situación, alquilo casas de alto, con sala, tres cuartos, baño intercalado, agua caliente, comedor al fondo, cuarto con servicio de criados, pueden verse en Infanta 25, (frente al Colegio de Arquitectos). Informes teléfono U-3682.
U H S-3754 3 jl.

SE alquila el hermoso piso principal de la casa calle Reina No. 48, esquina a Manrique, consta de sala, saleta, comedor, tres habitaciones, baño intercalado, cocina de gas y carbón, servicio para criados, Acabada de decorar. La llave, el portero en la misma. Informes Sol No. 21 Teléfono A-7540. UH. 29524 30 jn.

Q$45.00 Corrales 196 (entre Carmen y Rastro), casa nueva, espléndida sala, comedor al fondo, dos habitaciones, baño intercalado, cocina de gas, calentador, agua sobrante. Informes llaves Monte 319, teléfono A-6045. (entre Rastro y Belascoaín).
UH. 29839 26 jn.

ALQUILO PLANTA BAJA NUEVA

Cómoda, fresca y barata, sala, recibidor, comedor, 5 habitaciones, baño intercalado con agua fría y caliente en la ducha, cocina, despensa, cuarto de criados, patio y traspatio, San Miguel 173-B. El portero la enseña o en el segundo piso informan. UH. 29840 27 jn.

MODERNOS ALTOS, MERCED 42, ESQUINA A HABANA

Se alquilan: comedor, sala, tres grandes cuartos con balcón a la calle; baño completo intercalado; cuarto y servicio de criados; cocina de gas; agua por motor; alquiler: 65 pesos; llaves bodega Merced y Habana; dueño: F 1806. Mes y medio en fondo o fiador. 29966 29 jun.

SE alquila un piso acabado de pintar, con cuatro habitaciones, sala, saleta, comedor al fondo, cuarto de baño intercalado y servicio para criados aparte. Informan: San Rafael y M. González, Locería.
29990 28 jun.

SE alquilan los bajos de Villegas 16, con sala, saleta, tres cuartos, cocina y servicios. Alquiler: 50 pesos. Llave e informes en la bodega. 29988 26 jun.

CON $2.500 al contado y reconocer hipoteca de 3.500 pesos, se vende casa en San Nicolás casi esquina a Reina. Es moderna y renta 45 pesos mensuales. Trato directo. Su dueño Manzana de Gómez 369. Teléfono A 5135.
S. 3781 27 jun.

SE alquila un segundo piso, Virtudes 143 letra E, esquina a Gervasio; a la brisa, confortable piso, sala, comedor y cuatro habitaciones, baño de familia, servicio criados; la llave y apoderado en la bodega; A 3273. UH. S. 3696 27 jun.

EN 70 pesos se alquila el bajo de la casa San Nicolás 90, y en igual precio se alquila el alto, con sala, comedor, tres cuartos y servicios; la llave en la bodega. Su dueño: Malecón 12.
UH. 29398 29 jun.

SAN Lázaro 496 en la Loma Universidad, bajos sin altos. Sala, comedor, tres habitaciones, baño completo, cocina gas, patio. Llaves: Librería Albela, Teléfono U-5783
U H 29633 25 jn

SE alquila el bonito piso bajo de Crespo 68, por Amistad, con sala, comedor, dos cuartos, baño, cocina y servicios sanitarios. Precio: 55 pesos. Informes: A 7129 y FO 1955. 29867 29 jun.

ALQUILO 50 pesos, modernos altos de Perseverancia 59, llaves bodega esquina Concordia; 40 pesos, modernos altos Misión 118, llaves bodega al frente.
29864 2 julio.

SE ALQUILA

El alto de San Nicolás 160, con sala, saleta, dos habitaciones, baño y cocina de gas. Agua por motor. Informan: Teléfono A 0480. UH. S. 3771 28 jun.

SE ALQUILA

El primero y segundo piso de Cárdenas 52. Tienen sala, saleta corrida, comedor, tres habitaciones, baño y servicio criado. Informes: teléfono A 0480.
UH. S. 3770 28 jun.

DAMAS NUM. 2, ESQUINA A LUZ

altos; casa moderna, sala, recibidor, tres cuartos, baño, cocina y demás servicios; agua a todas horas; la llave en los bajos; informes: teléfono A 2974. Sr. Mosteiro. UH. 29910 2 julio.

ALQUILO cómoda y fresca casa, una sola planta; Campanario y Animas; tiene zaguán; sala, saleta, cinco habitaciones, gran patio, propia para médico; informan: teléfono M 8951.
UH. S. 3779 28 jun.

ALQUILERES DE CASAS

(2)—Vedado

SE ALQUILA la hermosa casa, esquina de Fraile, de M esquina a 21, de altos y bajos. Seis cuartos, dos cuartos de baño, gran hall, comedor, sala, saleta, cocina, portal, terraza, garage para dos automóviles, cuartos independientes para chofer y criados con baño intercalado y gran jardín. Informa J. M. Herrero, de diez a doce de la mañana y de cuatro a siete de la tarde. Teléfono M-9785. El chalet puede verse despues de las 2 de la tarde. ind. 19 Abr.

VEDADO. Se alquilan los preciosos altos de Línea esquina a M, con gran sala y comedor, recibidor, cuarto escritorio. cuatro habitaciones, baño intercalado con todos sus servicios, pantry, cuarto y servicios para la servidumbre, con entrada independiente para los mismos, agua en abundancia y muy frescos. Ultimo precio de situación $100. La llave e informes en los bajos. U H 28867 25 jn

VEDADO ,alquilo baños 6 altos, terraza, sala, saleta, seis cuartos, dos baños, comedor, cocina, despensa. Llave los bajos. A. Caos. M-1238—F-4187.
UH. 28747 25 jn.

ACERA SOMBRA BRISA

4 número 154 entre 15 y 17, Vedado, casa seis cuartos, dos baños, servicios completos. Informes Paseo 35 entre 15 y 17.
U H 29704 29 jn.

M. NUM. 33, ESQUINA A 19

En lo más alto y fresco, a la entrada y cerca de todos los tranvías del Vedado. Excelente comida, mesas individuales, comedor con vista al mar. Grandes portales. 29886 28 jun.

CALLE 15 entre E y D altos loma, acera brisa, sombra, cerca Colegios La Salle, Dominicas francesas, Iglesia. Alquiler rebajade 90 pesos. Garage, sala, comedor al fondo, cinco cuartos familia, dos criados, baños familia. Con calentador gas y criados, repostería, cocinas gas hornillas. Agua siempre. Informan calle 15 esquina Baños.
29713 27 jn.

SE alquilan los hermosos y ventilados altos de la calle 21 y Pasaje Crecherie, Vedado, compuestos de cinco habitaciones, sala, recibidor, servicios sanitarios y de criados; la llave en la bodega de 8 y 21; informan en Marqués de la Torre 13, altos; teléfono I 7849.
29968 30 jun.

SE alquilan los altos de C número 65, entre 19 y 21, con cinco habitaciones y demás servicios. Muy frescos y cómodos; ganan 80 pesos; informes en la misma. 29981 27 jun.

17 ESQUINA 4

Vedado, esquina sombra, brisa, casa cinco cuartos, servicios completos, cocina gas. Informes Paseo 35 entre 15 y 17.
U H 29705 29 jn.

(3)—J. del Monte y la Víbora

SANTOS SUAREZ No. 3 1|2

Se alquilan buenos bajos y altos con sala, comedor, cuatro cuartos, baño, cuarto de criado, cocina y servicio. La llave en el No. 1. Informan: Teléfono F-2444.
28276 27 jn.

ALQUILO en lo más fresco de la Víbora, dos casas modernas, a una cuadra del Paradero Víbora, propia para matrimonio de gusto, una ganga 30 pesos. Informan en la carnicería del Paradero Víbora. Teléfono I-2067.
U H S-3678 25 jn.

SE alquila en la Víbora, elegante chalet de alto y bajo. calle de Milagros entre Juan Bruno Zayas y Luz Caballero, con sala, comedor, cocina, cuarto de criados y servicios en la planta baja y en los altos, salón de costura, cuatro cuartos y baño completo. Tiene jardines en el frente y costados, gran garage, patio y traspatio con árboles. Precio: noventa pesos. Informan teléfonos M-1382 y F-1321. U H 29593 28 jn

SE alquila hermosa casa muy ventilada; moderna; pisos finos; cielo raso; portal; sala; antesala; cuatro cuartos grandes; comedor; patio; traspatio; frutales; lujoso baño; cuarto y baño criados; Calzada de la Víbora 695, entre Lagueruela y Gertrudis; informes al lado; 80 pesos; fiador. UH. 29963 27 jun.

SE ALQUILA

En Fomento y Arango, una casa de portal, sala, comedor, dos cuartos grandes,, baño completo, patio y todo lo demás, propia para persona de gusto. Precio módico. 29933 10 julio.

LO NUNCA VISTO EN CUBA, CASAS MODERNAS E INDEPENDIENTES, CON DOS 2 CUARTOS, A 18 PESOS

Se alquilan en lugar céntrico; próximas al puente de Agua Dulce; calle de Justicia y Arango, a dos cuadras del tranvía de Jesús del Monte o Luyanó. Las llaves en la lechería. Dueño: M 5523. Otras casas 23, 28 y 36 pesos con tres y cuatro cuartos, con baños modernos
29967 28 jun.

ALQUILO dos casitas nuevas y frescas, sala, cuarto, cocina, patio y servicios sanitarios independientes cada una; gran azotea y luz, $18.00. Pasaje Mercedes. Lacret entre Cortina y Figueroa. Informan: Letra A o Factoría 68, altos.
29955 4 julio.

SE alquila una casita en San Julio entre Santos Suárez y Santa Emilia; Informan en la bodega de Santa Emilia y San Julio; las llaves en la misma; teléfono I 7529. S. 3787 30 jun.

SE alquilan dos hermosos y frescos altos para el verano en lo mejor de la Víbora, calle San Francisco número 2, esquina a 10 de Octubre. Informan en Los Castellanos. Telf. I 1692.
30013 30 jun.

SE alquila un chalet en la calle Luz Caballero número 92, acabado de fabricar, de lo más moderno, a la brisa, nunca falta el agua, y a media cuadra del Colegio Marista; jardín, portal, sala, comedor al fondo, 2 baños, 6 cuartos, hall, lavadero, traspatio, terraza y garage, todo moderno; 85 pesos; informan I 5058.
30006 28 jun.

35 PESOS ALQUILO

Modernos bajos esquina fraile muy frescos, Tejar y San Anastasio. Sala, comedor, dos habitaciones, cocina y baño. Una cuadra Pocito. Llave en los altos. Teléfono F 4318. UH. 29891 26 jun.

SE alquila la casa Josefina 16, entre primera y segunda, Víbora, jardín, portal, sala, comedor, hall, 4 cuartos, uno de criados, dos servicios, cocina de gas y gran patio con árboles frutales. La llave al lado; la dueña en F y 15, Vedado; teléfono F 2726. 29931 26 jun.

ALQUILERES DE CASAS

ESTRADA PALMA 219, entre Mayía Rodríguez y Sola, Santos Suárez, tres cuartos, cocina, baño, primera gran patio 32 pesos; dos cuadras tranvía y muy fresco. 29972 26 jun.

(5)—Marianao

ALMENDARES 14 y C. a la brisa, sin estrenar, alquilo 3 casas 3 habitaciones, baño intercalado. a cinco minutos de la playa. Carros Playa a $45. Informas B y 14 Almendares. U H S-3429 25 jn.

HERMOSA casa situada en el lugar más fresco de las Alturas de Almendares, completamente amueblada incluyendo cocinera excepcional así como criada de mano, luces, dos teléfonos y pequeño jardín de cultivo. Disponible por tres meses a razón de $175.00 mensuales. Teléfonos M 9442; M 9443; FO 2229.
29954 1 julio

REPARTO La Sierra. Alquilo chalet una sola planta, Primera 11 entre cuarta y sexta, jardín, portal, sala, hall, cuatro habitaciones a un lado, dos a otro, magnífico baño completo, saleta de comer al fondo, cocina, pantry, despensa, dos habitaciones y servicios para criados; garage; renta 95 pesos; llave al lado. Teléfono F 5241. 29883 4 julio.

Extrarradio

EN COJIMAR

En Cojímar se alquila la casa Real 66, frente al Parque, acabado de construir, con sala, comedor, cuatro cuartos, baño intercalado, cocina, cuarto de criados, con sus servicios. Informa: F 5261.
S. 3775 1 julio

CHALET en Varadero, se alquila uno espléndido, por su situación y comodidades contiguo al Club Náutico en la Playa Norte. Está amueblado. Precio: 1.600 pesos por la temporada de verano. Teléfono F 5241. 29882 4 julio.

SE alquila casa sita en Gertrudis y Finlay, Naranjito; cuatro cuartos, sala, comedor y cuarto criados; dos servicios sanitarios completos, modernos; mil seiscientos metros terreno; con árboles frutales; cuatro terenes de Rincón y Guanajay en la hora, y tres líneas de guaguas; a 15 minutos de la Terminal; mucho fresco y amplitud y módico alquiler; 45 pesos; informes: Tel. I 6417.
30011 27 jun.

(B) DEPARTAMENTOS

(7)—Habana

EDIFICIO CORBON

Industria 72 y medio, a dos cuadras de Prado. Apartamentos de dos espaciosas habitaciones y gran cuarto de baño con abundante agua caliente fría, servicio de criados, ascensor día y noche y sereno en el interior. Precio desde 45 pesos.
U H 27287 9 jl.

EDIFICIO NUESVA ISLA, DE SEIS PLANTAS, EN MONTE Y SUAREZ, LO MAS CENTRICO, LO MAS MODERNO Y LO MAS BARATO

Gran casa de departamentos y habitaciones, todas con su lavabo a $20.00, departamentos con balcón, $45.00; servicio de criados, elevador día y noche. Lindos baños intercalados; lo mejor que usted pueda haber visto. U H 28911 28 jn

O'REILLY Y CUBA

Hermoso departamento de dos habitaciones, propio para oficina y dormitorio; precio: 25 pesos; muy fresco; informan en el café. 29994 3 jul.

(8)—Vedado

21 No. 352, ESQUINA A PASEO, VEDADO

Casa para familias, espaciosos apartamentos con cocina y baño, tranquilidad y moralidad. Precios reducidos.
29935 4 julio.

(C) HABITACIONES

(10)—Habana

PALACIO Abadin. Cuba 86, casi esquina a Teniente Rey. Edificio moderno, fresco, tranquilo, habitaciones con lavabos y todo servicio desde $20 mensuales. Agua siempre, caliente. M-9726. U. H. 29249—28Jn.

HABITACIONES desde $18 en adelante, con uno y dos balcones, hay teléfono, Galiano 46, altos. U H S 3720 25 jn

ALQUILO habitaciones, departamentos: de 12 pesos a 30 pesos Sol 63, altos; Cuba 91 y 113; Inquisidor 10; Oficios 10; Cárdenas 2, esquina a Monte; D número 4, Vedado, entre primera y tercera.
S. 3785 2 julio.

EN Aguiar 68, hay habitaciones amplias; una con balcón a la calle; con todos los servicios; baratas.
29937 27 jun.

EN Concordia 25, altos, entre Galiano y Aguila, se alquila una habitación con baño privado. UH. 29983 26 jun.

(11)—Vedado

DOS HABITACIONES

Se alquilan en el Vedado, calle 18 número 29, entre 15 y 17, con una gran cocina; una gran galería; baño y patio grandes, completamente independientes y sin más inquilinos; siendo las habitaciones de 5x6; muy frescas; pueden vivir hasta dos matrimonios; precio 30 pesos; informes en las mismas; teléfono U 5319.
29938 27 jun.

(D) LOCALES

(13)—Habana

COMERCIANTES

Se alquila un gran local en Belascoaín 637, está al lado de Cuatro Caminos. Informan: la encargada de la casa.
UH. S. 3624 26 jun.

O'REILLY Y CUBA

Gran local de 300 metros se alquila en 130 pesos, para maquinaria.
29993 3 julio.

SE ALQUILA

un gran local para toda clase de negocio; montado sobre columnas y puertas de cristal; junto o separado; Jesús del Monte 175, pegado al puente de Agua Dulce. Telf. M 8630. 30000 27 jun.

(14)—Barrios

PARA BODEGA

Enna y Cueto, Luyanó, con almatrostes y todo preparado para abrirla, se da en buenas condiciones, en la misma informan .Tel. A-5663. U H-29371 25 jn.

SE SOLICITAN

(17)—Criadas de mano y Manejadoras

SE solicita una buena manejadora que sepa leer y escribir; se exigen referencias; Calle 2, entre Línea y 11, Vedado. Teléfono F 5072. S. 3783 27 jun.

(18)—Criados de mano

SE solicita criado de mano español, de más de 30 años, práctico en el servicio y con buenas referencias. Prado 46, de 8 a 9 de la mañana.
29992 27 jun.

(19)—Cocineras

PARA limpiar y cocinar para dos personas solas, tiene que dormir en la colocación; sueldo: 25 pesos; calle 10 de Octubre 789, J. del Monte.
29998 27 jun.

SE SOLICITAN

SE necesita cocinera sin pretensiones, que no le importe hacer otros quehaceres y duerma en la colocación. Calle H entre 7 y 9, Vedado.
UH. 3695 26 jun.

PARA cocinar y limpiar se solicita una muchacha española en Paseo 171, letra D, bajos, entre 19 y 21. Que traiga referencias. S. 3788 27 jun.

(25)—Varios

PERSONAS de ambos sexos necesitamos para vender el mejor café del mundo, en casa particular. Informes Belascoain y Reina, al lado del café La Avenida, por Belascoain. Tostadero de café.
29922 27 jn.

VENDEDORES prácticos se necesitan en comisión para la Habana, Regla, Guanabacoa, Marianao, Casa Blanca y Cojímar; buenos artículos y retribuída comisión; es requisito indispensable dar referencias; el que no pueda darlas que no se presente; informa G. Hernández, Mendoza 3, esquina a Santos Suárez ,de 7 a 9 p. m. 299441 26 jun.

SOMOS dueños de industria con marca propia; única en Cuba, estando próximo a poner en vigor los nuevos aranceles proteccionistas y para darle mayor impulso, solicitamos un socio, garantizando el éxito del negocio. Para más informes, teléfono I 1172. S. 3786 27 jun.

SE desea colocar un joven español o se hace cargo de trabajo de mármoles artificiales; tiene buenas referencias; teléfono U 2221. 29978 30 jun.

SE solicita una muchacha para enseñarla a trabajar en abanicos; informan: Santa Emilia 18, Santos Suárez.
S. 3789 27 jun.

(26)—Agencias de colocaciones

AGENCIA LA ESTRELLA LUZ 57, TELEFONO M 9578.

Ofrece cocineros, criados, camareros, dependientes café y fonda, carnicería, repartidores de cantinas, chauffeur, cocineras, criadas, dependientes bodega y todas las nacionalidades con referencias.
UH. 29432 29 jun.

SI NECESITA CRIADOS LLAME TELEFONO A-9682

Tenemos toda clase empleados con referencias, criados, cocineros, criadas, cocineras, manejadoras, dependientes, camareros, fregadores, chauffeurs, jardineros, La Complaciente. Sol 104.
U H 25510 31 jn.

VILLAVERDE Y CA. O'REILLY 13 TELF. A-2348

Unica agencia que tiene siempre personal competente de cocineros, dependientes, camareros, jardineros, criados, porteros, ayudantes, fregadores, etc., etc. Se mandan a toda la isla. Villaverde Cía. O'Reilly 13. 29674 30 jn.

(G) SE OFRECEN

(27)—Criadas de mano y Manejadoras.

SE desea colocar una joven española de criada de mano, de cuarto o manejadora, tiene referencias. Informan F.O.-1129.
U H S-3756 26 jn.

DESEA colocarse una joven blanca de criada de mano; prefiere para Marianao: Informan teléfono F. O. 1887.
U H S 3736 25 jn

DESEA colocarse joven española para criada de mano o manejadora, sabe su obligación es seria y con referencias. Reina 20. Dpto. 6. A-6361. 29921 27 jn.

UNA joven desea colocarse de criada de mano. Informan: I 5842.
29949 2 julio.

DESEA colocarse una joven española para cualquier trabajo doméstico de casa particular; sabe trabajar y tiene buenas referencias; informan: teléfono M 5518. Pregunten por Victorina.
29948 27 jun.

SE desea colocar una muchacha para criada de mano; tiene quien la recomiende; informan: Benavides 37, esquina a Quiroga, Víbora. 29951 27 jun.

UNA joven española, con bastante práctica en el trabajo y muy cumplidora de su deber, solicita colocación para criada de mano o con un matrimonio solo. Tiene recomendaciones de las casas en donde ha servido; informan: Maloja 158.
29959 27 jun.

DESEA colocarse una muchacha española para manejadora o criada de mano; lleva tiempo en el país y trabajó en la Argentina; no le importa viajar; informan: Luz 8; teléfono A 5985.
UH. 29466 26 jun.

SE ofrece una joven española para todo el servicio de un matrimonio o corta familia; muy limpia y buenas referencias; duerme fuera; Telf. M 3229.
29986 27 jun.

UNA joven inglesa blanca desea colocarse para manejadora; lo mismo criada de mano; muy práctica y buenas referencias de casas particulares; habla español. Teléfono M 3229. 29985 27 jun.

DESEA colocarse una española muy trabajadora; sabe cumplir con su obligación; lleva tiempo en el país y tiene buenas recomendaciones; si la necesitan llame al teléfono F 3142.
29980 27 jun.

UNA joven española de mediana edad, desea colocarse en casa de moralidad de cocinera o criada de mano; sabe trabajar y puede dar informes; Santa Clara 16, Hotel La Paloma, teléfono A 7100.
30007 27 jun.

(28)—Criadas de Habitaciones y Coser

UNA joven española fina desea colocarse para el servicio de cuartos y coser o para manejadora. Tiene buenas referencias. Sabe leer y escribir. Para informes llamen al teléfono F-2231. Calle 35 entre Paseo y 2. U H 29609 25 jn

DESEA colocarse una joven española de criada de cuarto o comedor, es trabajadora. Lleva poco tiempo en el país, es fina y seria. Tiene buenas referencias. Desea casa de moralidad. Infanta 99 altos, primer piso esquina a Benjumeda.
UH. 29830 26 jn.

DESEA colocarse una joven para limpieza por horas o manejadora; solamente por el día; no duerme en la colocación; informan: San Nicolás 103; teléfono A 2716. 29977 jun. 27.

(29)—Criados de mano

UN criado de mediana edad, acostumbrado al buen servicio, desea colocarse pudiendo dar buenas referencias de casas en que ha prestado sus servicios. También salgo al interior. Dirección: Teléfono A-8334.
U H 29637 25 jn

JOVEN español desea colocarse de criado de mano en casa particular, es fino y tiene recomendaciones, no tiene pretensiones. Informan A-2942.
29915 27 jn.

SE coloca un español para criado de mano y jardinero y para criado de mano y fregador de máquinas; tiene buenas referencias; informan en La Luna; teléfono F 2398. 29950 27 jun.

SE ofrece un buen criado, joven, español y con magníficas recomendaciones de casas particulares; y en la misma un chófer práctico y con recomendaciones y sin pretensiones; teléfono A 4848.
29989 27 jun.

SE ofrece buen criado competente y con buenas referencias; también se coloca de portero, dependiente o cosa similar; módicas pretensiones. Telf. F 2806.
U.H. 30001 28 jun.

SE ofrece buen criado de mano; tiene referencias; también se coloca de portero, dependiente o cosa análoga; no tiene pretensiones; informan: Telf. F 2806.
30002 27 jun.

JOVEN español desea colocarse para criado de mano en casa particular; tiene buenas referencias de las buenas casas en donde ha trabajado y es honrado; llame al teléfono I 7426.
30015 27 jun.

(30)—Cocineras

DESEA colocarse una cocinera del país, de color, con referencias; no duerme en la colocación; informan: Calle 13 número 45, entre 6 y 8. F 1435.
29929 27 jun.

SE OFRECEN

SE coloca una señora española joven para cocinar y limpiar a corta familia; tiene buenas referencias; no duerme en la colocación; M 8802. Isabel.
29957 27 jun.

DESEA colocarse una cocinera española de mediana edad; sabe cocinar a la española, francesa y criolla; sabe toda clase de repostería; tiene buenas referencias de casas donde ha trabajado; teléfono FO 1451. 29916 27 jun.

COCINERA española, se ofrece, práctica en cocina y repostería; tiene recomendaciones; sabe hacer plaza; no se ocupa más que en su oficio ni gana menos de 30 pesos; teléfono FO 7258.
29927 27 jun.

SE desea colocar una muchacha española para cocinar y limpiar o para limpiar solo; teléfono F 2181. Vedado.
29912 27 jun.

DESEA colocarse una joven española para cocinar y andar un poco en la limpieza; informan: 27 y 2, teléfono F 2181.
29917 27 jun.

SE solicita una cocinera que duerma en la casa, muy limpia; que tenga buenas referencias; para corta familia; Baños esquina a 19, altos. UH. S. 3776 27 jun.
SE solicita una buena criada de mano; calle 15 número 330, entre A y B, Vedado. UH. 29885 27 jun.

(31)—Cocineros

DESEA colocarse un joven cubano de cocinero, cocina a la criolla y a la española; tiene referencias; informan: Esperanza 13. Marianao. Telf. FO 2388.
29991 27 jun.

(33)—Chauffeurs

CHOFER con buenas recomendaciones, desea trabajo; informan A 1353.
29970 27 jun.

CHAUFFEUR español, desea colocarse en casa particular o de comercio; tiene referencias de las casas donde ha trabajado; maneja cualquier clase de máquina y sin pretensiones; Telf. A 4111.
29984 27 jun.

CHAUFFEUR español se coloca sin pretensiones, nueve años de práctica; maneja toda clase de máquinas; entiende de mecánica y electricidad; informes de la Agencia Buick y Cadillac. Tel. U 2233.
29982 30 jun.

CHAUFFEUR titulado, mecánico, instalador eléctrico, con siete años de práctica, inglés-español, desea colocarse en casa particular o de comercio; pregunta por "Sam", Hotel Miami, J y Calzada, Vedado, o llame por el Telf. F 1906.
29878 30 jun.

(34)—Tenedores de libros y Oficinistas y Empleados de Oficinas

JOVEN de 26 años, español, honrado y trabajador, solicita empleo como tenedor de libros, cobrador o cargo análogo Conforme con sueldo reducido; teléfono M 3322. Manrique 46.
29930 4 julio.

UN joven mecanógrafo con algún conocimiento de taquigrafía desea colocación en oficina, casa de comercio; sin pretensiones por ser principiante; para informes M 3932. Armando.
29974 27 jun.

(35)—Varios

SE ofrece para trabajar en su casa una buena lavandera de toda clase de ropa fina, especialidad en ropa de señoras y niños. Teléfono M-6574.
UH. 29798 26 jn.

SE ofrece un joven español para limpieza y cuidado de bufete o consultorio médico es trabajador, formal y tiene recomendaciones, no tiene pretensiones. Informan A-2942. 29914 27 jn.

SE desea colocar un español para mecánico electricista, habla inglés, para casa de apartamentos, hoteles o particulares; reparaciones sanitarias; cocinas de gas; práctico en manejar elevadores y repararlos. Informan: M 9066. Martín.
29947 27 jun.

SE desea colocar un buen carpintero español; lo mismo para obras que para carpintería; muy trabajador; informan: A 8802. Sr. Julio. 29956 27 jun.

UNA señora inglesa de color, desea colocarse con corta familia, para los quehaceres de la casa, limpiar y lavar. No tiene familia y quiere dormir en la colocación; va al campo; tiene referencias; teléfono M 1671.
29946 27 jun.

(H) COMPRA Y VENTA DE FINCAS

(36)—Urbanas

VENDO en 300 pesos dos habitaciones de madera, piso mosaico, techo teja, cemento, cocina, servicios; y lo entregado a la compañía del terreno a plazos. Informan: calle A número 5, Reparto Rosalía, Luyanó. 30005 27 jun.

EN 7.500 pesos vendo cómodo y moderno chalet, próximo tranvías, Parque Mendoza, Colegios. Dejaría mitad hipoteca. Cortina 15 entre Carmen y Vistalegre. Informa dueño en el mismo.
U H 29729 26 jn.

SE venden dos lindos chalecitos en Santos Suárez, se componen de jardín, portal, sala, dos cuartos, comedor, cocina y baño; rentas 30 pesos; a $3.500; A. Guerra; A 7712. 29943 4 julio.

JOSE P. QUINTANA Y CA.

BELASCOAIN 54, ALTOS, TELEFONOS U-5735 Y U-5820. OFERTA SENSACIONAL Y UNICA.

En los Repartos de más porvenir de la Habana, vendemos casas desde 1.000 pesos y el resto a pagar en 12 y 15 años. También las fabricamos a su gusto, dando solo el 25 por ciento de contado y el resto pagadero con los alquileres en 10 o 15 años. Si quiere solares, podemos ofrecerlos en los mejores puntos, de todas medidas y a los mejores precios del mercado. Véanos en nuestra oficina o llame a los teléfonos U-5735 y U-5820 y prácticamente le demostraremos esta oportunidad.
29441 27 jn.

VENDO o cambio por casas en la Habana, hermoso chalet esquina fraile calle I Vedado; dueño: teléfono F 1806. 29965 27 jun.
29965 27 jun.

CASA CHICA

vendo en lo más alto de la Avenida de Mayía Rodríguez, en Santos Suárez; una hermosa cada moderna de 10x25 con jardín, portal, sala, comedor, dos habitaciones, baño de lujo patio, y garage; toda decorada; en una preciosidad; precio: $7.200; teatro Wilson; Telf. U 5319. López. 29939 27 jun.

VENDO casa moderna [illegible] 4.300; tomo 1.700 al 10 casa calle San Francisco, Víbora; Telf. X 1653, solamente de 8 a 9 y de 2 a 3. 29995 28 jun.

EN $5.000 se vende casa en Gloria, media cuadra de Aguila. Tiene 80 metros cuadrados, y produce $40 metros cuadrados, y produce $40 mensuales. Se dejan $2.500 en hipoteca. Trato directo. Su dueño, Manzana de Gómez 369. Teléfono A 5135.
S. 3780 27 jun.

CASAS VENDO BARATAS 12 MIL PESOS

1.000 varas de esquina también las cambio por una bodega que tenga casa para vivir y sea buena; informes: Avenida de Menocal y Llinás, El Campamento; no corredores. 30009 26 jun.

EN LO MEJOR DE LA SIERRA

Vendo directamente chalet de esquina, próximo al gran cine Rívoli, su dueño lo da en $9.000 con solo $5.000 de contado, resto al 8 0|0. Más informes: Belascoain 54, altos. Telf. U 5735.
29439 26 jun.

FINCAS URBANAS

SE VENDEN

Tres cuartos en mil pesos, que miden 5 y medio de frente por 38 de fondo, en la calle de Moreno número 67; teléfono I 1968. Sr. León. 29976 29 jun.

REPARTO ALTURAS DE ALMENDARES

PRECIOSA residencia en la Avenida de la Paz, con 649 varas, cuatro habitaciones, garage y demás servicios $30.000. Quintana. Teléfonos U 5735. U 5820.

REGIO chalet, en la Avenida de América con 600 varas, cinco habitaciones, garage, con dos baños y demás complementos. $40.000. Quintana. Telfs. U5735. U5820.

CHALET en la Avenida de la Victoria, de dos plantas, en los bajos, servicios en los altos; cuaro cuartos; dos baños; hall, terraza. Precio 16.500 pesos. Quintana. Teléfonos U 5735. U 5820.

REPARTO Miramar, en la calle 30, precioso chalet, 14x25; 4 habitaciones; baño, garage y demás servicios. Precio: $15.500. Quintana. Tels. U 5735 U 5820.

REPARTO La Sierra, frente al parque, chalet 500 metros; 4 cuartos, garage y demás servicios. Precio: $18.000. Quintana. Tels. U 5735 U 5820.

REPARTO Almendares, calle 14. Mide 14x22, cuatro cuartos y garage y demás servicios. Precio: $10.000.

QUINTANA. BELASCOAIN 54 ALTOS, ENTRE ZANJA Y SALUD TELEFONOS U-5735. U-5820.
29436 26 jun.

(37)—Rústicas.

DOS caballerías de tierra se arriendan en San Antonio de los Baños, a 100 metros del pueblo; buena tierra con pozo fértil; a 200 pesos caballería. Su dueño: Telf. I 2799. Garantía sólida para hacer negocio se exige. 29962 27 jun.

(I) COMPRA Y VENTA DE SOLARES YERMOS

REPARTO ALTURAS ALMENDARES

Solares a plazos. Vendo en el lugar más estratégico de este Reparto algunos con medida de 15x31, 16 por 38, 20 por 50, con bastantes facilidades para su pago y si necesita otra medida puede conseguirla a precios de verdadera ganga. Más informes y planos. Quintana. Belascoain 54, altos. Tels. U 5735 y U 5820.
29438 26 jun.

CALZADA DE BUENOS AIRES

Propio para industria chica o garage con venta de gasolina, vendo solar de 17 por 44 a $8.50 la vara pues por ese lugar venden a 15 pesos. Urge este negocio señor P. Quintana, Belascoaín 54 altos, Teléfono U-5735.
29850 27 jn.

J. P. QUINTANA

solo por esta semana ofrecemos en venta los siguientes solares:

MIRAMAR

en la 5a. Avenida esquina a 6 a $16.50.

En la 5a. Avenida esquina a 32 a 13 pesos.
En la calle 12 entre 5a. y 7a. Avenidas a $7.50.

En la Avenida 1a. a $5.75.

LA SIERRA

En la calle 8, con 26.75 x 35.17 a $9.00.

En la calle 1a. y 4 esquina con 1.500 varas a $8.00.

ALTURAS DE ALMENDARES

En la Avenida de la Paz y Calzada de Columbia solares de 15 x 32, a $16.00. Otro de 17 x 46 a $11.00.

Avenida del Río 12 x 24 a $12.00.

HABANA

A una cuadra de Ayesterán de esquina con 15 x 45 a $14.00.

En la calle Montoro 9 x 47 de centro a $16.50.

En la calle Montoro 16.50 x 69 esquina a $14.00.

Quintana, Belascoain 54, altos entre Zanja y Salud. Telf. U 5735 y U 5820.
29446 26 jun.

COMPRO SOLARES

y doy en pago casa en la Víbora y en Almendares. Señor P. Quintana, Belascoain 54 altos entre Zanja y Salud. Teléfono U-5735. 29851

SE vende un gran solar en lo más alto de la Víbora; calle O'Farrill entre Golcuría y Juan Delgado; mide 12x58; a $4.85 vara. A. Guerra; A 7712.
29944 4 julio.

SE vende un hermoso solar en la gran calle 12; Ampliación de Almendares; a una cuadra del parque y dos del tranvía; rodeado de preciosos chalets, a 6 pesos 50 centavos la vara; donde la Compañía vende a 10; 3.500 al contado; resto a plazos. A Guerra. A 7712.
29945 4 julio.

GANGA: se vende un solar de 6x25 metros; Reforma entre Municipio y Rodríguez. Informes: teléfono I 7387.
29953 26 jun.

CONSTRUCTORES, sin dinero y sin interés, por seis meses; vendo cualquier medida para fabricar de gran esquina, sin gravamen que tengo en Batista; alcantarillado, tranvías, todo, atiendo proposiciones. Dueño: X 1496.
29961 27 jun.

SOLARES por 50 pesos contado y amortizar 10 mensuales, en Batista; alcantarillado, tranvías; fabricando en seguida, nada de contado; también los vendo con algo fabricado; 7 pesos vara, cualquier medida; dueño: X 1496.
29960 27 jun.

GANGA VERDAD, URGE

Urgentemente tengo que vender los siguientes solares uno en la calle 18 entre 1a. y 3a. Reparto Almendares con una medida de 457 varas en $2,200; otro en la calle Montoro próximo a Carlos III con una medida de 8.75 x 47 a $16.50; otro en Ayesterán de esquina de 15 x 45 a $13.00. Urge teléfonos: U-5735 y U-5820. Sr. P. Quintana.
29437 29 jn.

VENDO un solar sin intervención de corredor, 12 y medio metros de frente por 40 de fondo, en la calle Josefina entre primera y segunda, Víbora. Verja y puerta reja a la calle, árboles frutales; bien cercado; informan en F y 15, Vedado; teléfono F 2726. 29932 26 jun.

VENDO terreno media caballería, frente carretera, fondo ferrocarril Hershey. Dueño: I 5006. 29879 28 jun.

10 CENTAVOS
DE 7 A. M. A 4 P. M.; Y DE 4 A 10 P. M.
15 CENTAVOS

SOLICITUDES DE TRABAJO: DIEZ CENTAVOS
DEPARTAMENTO DE ANUNCIOS CLASIFICADOS

10 CENTAVOS
DE 7 A. M. A 4 P. M.; Y DE 4 A 10 P. M.
15 CENTAVOS

M.E.C.D. 2016

NOTAS DE POLICIA

PRIMERA ESTACION

Un chofer tenorio

Marie Asfer, de Francia, de 24 años y vecina de Compostela 69, acusa a José González y Quintana, de la Habana, de 32 años y vecino de San Pablo 29, chofer del auto número 13500, de que en formas incorrectas le dijo palabras indecorosas y al ver que ella no le hacía caso, éste le dijo en forma vejaminosa, que "era una polaca".

Chóferes detenidos

El vigilante 1043 detuvo a Enrique Abin y Llano, de España, de 29 años y a Ramón San Emeterio, de España, de 29 años, ambos choferes y vecinos de Obrapía 15, a los que reclama el juez correccional de la sección tercera en causa por exceso de velocidad. Requeridos de fianza la prestan y quedaron en libertad.

Un título extraviado

Juan Lozano y Sánchez, de España, de 25 años y vecino de Gervasio 23, denuncia que el título núm. 2596 le ha desaparecido, ignorando si se le ha extraviado o se lo han sustraído.

Auto con averías

Vicente Barreiro y Portela, de la Habana, de 19 años y vecino de 3a. y 7a. en el Reparto Buena Vista, chofer del auto núm. 3481, denuncia que transitando por Gral. Riva y Roosevelt, fué alcanzado por el tranvía núm. 507, de la línea Príncipe y Muelle de Luz, que manejaba el motorista núm. 6734, causándole averías que aprecia en $30.00.

SEGUNDA ESTACION

Reyerta y lesiones

En la casa Habana 200, donde residen, sostuvieron una reyerta Francisca Geran y Agustina Jorge, ocasionándose lesiones.

Denuncia de estafa

Pedro Estévez y José Pérez, naturales de Portugal y vecinos de Santa Clara 16, denunciaron que le entregaron cada uno quince pesos a un individuo al que no conocen y que les prometió colocarlos como camareros a bordo de un barco, y como resultó incierta la oferta que les hizo se estiman estafados.

Hurto de billetes

Juan Iglesias Miras, vecino de Baratillo 3, denunció que en el café establecido en Egido y Paula, un mestizo desconocido le hurtó tres hojas de billetes para el próximo sorteo y se dió a la fuga.

TERCERA ESTACION

Escándalo

El vigilante 1329, denuncia que Mario Porto Vandrell, de la Habana, de 45 años, médico cirujano y vecino de Labra 12, formaba un gran escándalo en Crespo entre Bernal y Aguirre. Reconocido en el centro de socorros el médico certificó que se encuentra en estado de embriaguez alcohólica.

No pagan al fotinguero

Angel González Calvo, de España, de 20 años y vecino de Finlay 19, chofer del auto núm. 17658, denuncia que José Tames, vecino de Oquendo y Maloja, y Juana Rodríguez, de la Habana, de 18 años y vecina de Sol 116, alquilaron su auto para pasear y después de regresar de la Playa de Marianao, éste se niega a abonarle el importe que asciende a la cantidad de $3.00.

CUARTA ESTACION

Reyerta entre penados.

Los vigilantes 937 y 1602 presentaron en la Cuarta estación de Policía a los penados Miguel Rivero Madariaga y Marcelino Pereira Martínez, ambos recluidos en la Cárcel, por haber sostenido una reyerta en el Cuartel de San Ambrosio, cuando se hallaban bajo la custodia de los vigilantes.

Estaba lesionado.

El vigilante 1100 arrestó a Ramón Valdés, vecino de Salvador 69, porque en Puerta Cerrada y Factoría se encontraba promoviendo escándalo, hallándose además lesionado en la pierna izquierda. El paciente dijo que se lesionó casualmente.

QUINTA ESTACION

Un choque.

Pedro Alvarez Hernández, de la Habana, de 30 años y vecino de la finca Henequen en el Calvario, chofer del auto camión número 1165 y Raul Carrillo y Llorente, de la Habana de 36 años y vecino de 11, número 322, chofer del auto particular número 1424, se acusan mútuamente de haber chocado con sus autos en Escobar y Gral. Suárez, recibiendo averías el auto.

Por un plumero.

Raul Gobel, de Lituania, de 28 años y vecino de Dragones número 41, fué asistido en el centro de socorros de contusiones sobre la región superciliar izquierda, las que le produjo José Justo Morán y Calderón, de la Habana, de 40 años y vecino de P. Varela 7, por una discusión que tuvieron debido a la falta de un plumero que estaba en un auto del segundo.

Se cayó de la escalera.

Carlota Louis y González, de España, de 50 años y vecina de Lealtad 112, fué asistida en el centro de socorros de contusiones en la región costo iliaca y muslo derecho, las que se produjo al resbalar y caerse bajando la escalera de su casa.

SEXTA ESTACION

Dos choques.

En Carlos III y San Carlos chocaron el camión 8915, manejado por Alfredo Ramírez Almeida, y el omnibus 33339, que era conducido por Angel Guerra y Rodríguez. Ambos vehículos recibieron averías.

—El carro de cuatro ruedas 3563, guiado por José Martínez Peña y el camión 351, de Obras Públicas, conducido por José Canales, chocaron en Maloja y Lealtad, sufriendo averías ambos vehículos.

SEPTIMA ESTACION

Abriendo una lata.

En la casa de salud La Benéfica, fué asistido Antonio Otero Lombardo, de España, de 14 años y vecino de Emna 142, de una herida incisa en la región palmar izquierda, la que se produjo al estar abriendo una lata con un cuchillo de punta.

Amenazas.

Antonio Barreras y Barcenas, vecino de Espada número 2, acusa a José Bustelo Martínez, de la Habana, de 17 años y vecino de Villuendas 195, de que lo amenazó.

Un choque.

Vicente López Permuy, de España, de 23 años y vecino de P. Varela 68, chofer del camión número 3258, denuncia que transitando por M. Suárez en dirección a P. Varela, el tranvía número 515, manejado por R. Porto, le produjo daños al camión, los que no puede precisar, considerando responsable del choque al motorista.

Tiene manchas.

Armando Rivero y González, de Viñales, de 44 años y vecino del Hospital de Emergencias, entregó a un mensajero de la tintorería Lindsay un flus de lana clara para su lavado y planchado y que al entregárselo se lo llevan con manchas, considerándose perjudicado en la cantidad de $30.00.

OCTAVA ESTACION

Con una botella

El menor Eduardo Rodríguez Alvarez, de 13 años y vecino de Oquendo y Sitios, sufrió heridas en la mano derecha, al romperse una botella.

Detenido por hurto

El vigilante 1129 arrestó en el Mercado Unico a Pedro González Rodríguez de 19 años y vecino de Municipio 7, por haberlo sorprendido cuando hurtaba naranjas y plátanos de una tarima. Al acusado se le ocupó un revólver descompuesto.

DECIMA ESTACION

Mordido por un perro

En el centro de socorro fué asistido Andrés Vidal, de la Habana, de 19 años y vecino de Santo Tomás 42, de heridas punzantes en la región glútea izquierda las que le fueron producidas por un perro callejero al morderlo.

Excesos de velocidad

los vigilantes 1750, 578, 1609, 624 y 314, denuncian que los autos No. 17620, 2673, 15795, 17215 y 10985, transitaban con exceso de velocidad.

Autos que regatean

José Cancio Camba, de España, de 2 8años y vecino de 19 No. 9, chauffeur del auto No. 14192, y Joaquín Lorenzo Estevez, de España, de 21 años y vecino de M. Gorgas No. 142, chauffeur del auto No. 12939, son acusados por un vigilante de la brigada de motocicletas, de que iban regateando por el Puente Almendares, siendo detenidos e n23 y 12. Requeridos de fianza la prestan y quedan en libertad.

Ocupación de listas y objetos de brujería

Los vigilantes 1108, y 104, practicaron un registro previo mandamiento judicial, en la accesoria de 25 y 24, domicilio de Benigno Riesgo Cabo, de Méjico, de 30 años, habiéndole ocupado varias listas de apuntaciones de terminales y bolita, y varios objetos dedicados a las prácticas de brujería. Requerido de fianza la presta y queda en libertad.

Detenido por orden judicial

El vigilante 1108, detuvo a Estéban García Fuentes, de la Habana, de 24 años y vecino de 35 y Paseo, por estar reclamado por el juez correccional de la sección cuarta, en causa por infracción de la orden de limpieza de calles. Requerido de fianza la presta y queda en libertad.

ONCENA ESTACION

Herido de un pelotazo

El menor Francisco Bernal Valdés, de 13 años, y vecino de Auditor 14, sufrió contusiones menos graves en la región nasal y epistaxis, al recibir un pelotazo, cuando se hallaba presenciando un juego de pelota que se celebraba en Auditor y Clavel.

Niña lesionada

La niña Estrella Sotolongo Alvarez, de 3 años y vecina de Prensa 1, cayó al suelo en su domicilio y se produjo una herida menos grave en la región frontal.

Hurto en un puesto

El asiático José Quintana, dueño del puesto de frutas establecido en Prensa 23, denunció que un negro desconocido penetró en el establecimiento y le sustrajo la suma de de 4 pesos, dándose a la fuga.

Con una puntilla

La menor Margarita Pérez Antuña, de 7 años y vecina de Santa Catalina 1, pisó una tabla que tenía una puntilla, en el patio de sudomicilio, y se produjo una herida en el pie derecho.

DUODECIMA ESTACION

Herido de un botellazo

José Hernández Rodríguez, de 50 años y vecino de Guanabacoa, fué asistido de una herida menos grave en la cabeza, la que dice le produjo un individuo nombrado Angel Utrera, que le arroj óuna botella, por haberlo despedido del trabajo, en los ferrocarriles.

Caído de un tranvía

Fernando Bello Andrade, de 10 años y vecino de Santa Emilia 4, sufrió una herida contusa en la regió nparietal izquierda y contusiones diseminadas por el cuerpo, al caerse de un tranvía en la esquina de Santos Suárez y Serrano.

Quemado con agua hirviendo

El menor Genoveno Carrera Corzo, de 5 años y vecino de San Julio 6, se volcó encima un jarro con agua hirviendo, y sufrió quemaduras en el brazo y antebrazo derecho.

SUICIDIO

GUANAJAY, junio 24. DIARIO, Habana. Consuelo Martínez, de 20 años de edad, vecina de la calle de Combret número 26, puso fin hoy a su vida, rociándose con luz brillante sus ropas y dándose fuego después. Fueron de tal gravedad las quemaduras que se produjo Consuelo Martínez, que al ser conducida al Hospital Curola, falleció cuando el doctor Galainena se disponía a prestarle los auxilios de la ciencia.

La infeliz mujer deja una niña de pocos días de nacida—Corresponsal.

E. P. D.

EL SEÑOR

Vicente Roselló

HA FALLECIDO

Y dispuesto su entierro para las cuatro de la tarde de hoy, sábado 25, su viuda, hijos, demás familiares y amigos, suplican a sus amistades se sirvan concurrir a la casa mortuoria, Pérez número 21, Luyanó, para desde allí acompañar su cadáver al Cementerio de Regla; favor que agradecerán.

Habana, 25 de junio de 1927.

Angela Otero; Lydia, Narciso, Angelita y Felipe Roselló y Otero; Irene Roselló; Dussaq Co. Ltd.

P.799—1d. 25 jun.

Matanceras

BELLO RASGO

Que no podría silenciar.

Así, aquel de que acabamos de ser testigos en esta mañana del 24 de junio, día de San Juan Bautista.

Rasgo generoso del Gobernador de Matanzas para su pueblo.

Con motivo de celebrar hoy su fiesta onomástica el doctor Juan Gronlier ha querido obsequiar a los pobres de la población con víveres en cantidad grande, que en algo alivien su miseria.

Se hizo primero un reparto de carne en el matadero, donde fueron sacrificadas más de cincuenta reses, pagadas todas por el doctor Gronlier.

Se les dió también a esos pobres leche condensada y en cuyo reparto distribuyéronse unas sesenta cajas.

Provistos de sus tickets llegaban hasta el lugar del reparto los pobres de la ciudad para recibir el obsequio que el generoso Gobernante ofrecíales como correspondencia al saludo y a la felicitación que tenían todos para él.

Hasta después de las once duró ese reparto que se hizo ordenadamente y tratando que salieran todos complacidos en el obsequio.

A las doce del día recibió Gronlier en los salones de Palacio al elemento oficial y a los amigos políticos que fueron a saludarlo.

Llevaban estos últimos un Album, cuyas páginas cubiertas de firmas, serán en el mañana un souvenir para el político que de tanto arrastre y de tantas simpatías goza entre nosotros.

Se le rendirá en la noche otro homenaje a Gronlier.

Homenaje de la sociedad yumurina, que asaltará la casa de vivienda del Ingenio Puerto, donde veranea con su familia nuestro Gobernador.

A esa fiesta dedicaré las "Matanceras" de mañana.

Fiesta que tendrá eco gráfico en el Rotograbado del DIARIO DE LA MARINA, puesto que en ella obtendremos varias fotografías para su publicación.

SAN GUILLERMO Y SANTA EVANGELINA

Festividades de ayer.

Celebraron en ese día su onomástico, damas y caballeros de la sociedad matancera, a los que no quisiera omitir mi saludo.

Va hoy, aunque un poco retrasado, pero no menos sincero ni menos afectuoso.

Entre las damas a quienes felicitar, sea el primer nombre que escriba mi pluma en esta nota, el de la bella y elegante esposa de un amigo muy querido.

Me refiero a la señora Evangelina Mina y San Jorge, la amante compañera del Director de "El Imparcial" de esta localidad Félix U. Casas.

Se vió muy agasajada ayer Evangelina Lima.

Hasta esa residencia de la calle de Santa Teresa, frente al Parque llegaron para la señora de Casas, mensajes muchos de congratulación.

Otras Evangelinas a las que saludar.

Evangelina Romero de Peña, Evangelina Pinto y Evangelina Oteiza de Valera, a quién hago llegar hasta "Villa Evé" su elegante residencia de la Playa, mis felicitaciones más sinceras.

A los Guillermos ahora.

Tiene la preferencia entre éstos, el licenciado Guillermo Caballero, antiguo y prestigioso notario de esta plaza.

Es así mismo el onomástico de su hijo el joven galeno Guillermo Caballero y Gil, reputado facultativo que se ha creado un nombre y una clientela magnífica.

Guillermo Geerkin, Guillermo Gómez, Guillermo Barrientos, Guillermo Días y Guillermo Pujadas y Ortiz, médico matancero que hoy ejerce la profesión en la Habana.

El coronel Guillermo Schweyer Hernández, ex-Subsecretario de Agricultura.

Y Willy de Blanck y Menocal, para quién tengo siempre en este día un afectuoso saludo.

Diplomático, periodista, gran causer Willy de Blanck, nos deleita hoy con sus "Raconteur" en las brillantes páginas de Social.

Felicidades a todos.

DE ENFERMOS

Varios los de hoy.

En primer término Chacho Horta, que cuando convalecía de la dolencia que lo retuvo en cama varios días, ha recaído con fiebres muy altas.

También el señor Adolfo Origuela, compañero en la prensa muy estimado se encuentra gravemente enfermo.

Atacado está de una bronconeumonía.

Y don Manuel Pérez, cuyo estado inspira serios cuidados a sus familiares.

Está en cambio mucho mejor la pequeña hija de los esposos Romeu-Fernández a la que atiende el Dr. Font Tió.

Otro enfermo más.

El Dr. Manuel de J. Ponte, que padece de un fuerte cólico hepático del que es atendido por el Dr. Armando J. Estorino.

Cerraré el capítulo diciendo que fué operada en París, según leemos en las "Habaneras" del maestro, María Isabel Arostegui, la hija del Registrador de la Propiedad de esta ciudad Dr. Arturo Arostegui y del Castillo y la Marquesa de Santa Ana y Santa María.

LA FIESTA DEL LUNES

Gran función.

Velada de caridad que han organizado dos damas de la sociedad matancera, tan altruistas, tan nobles, tan buenas como Iluminada Obias de Altuna y Angélica Fernández de Suárez.

Se destinarán los productos de esta función al Asilo de Ancianos Desamparados del Paseo de Martí.

He adelantado ya numerosas partes del programa.

Y diré hoy que debe agregarse a estos, el que a última hora llevarán al palco escénico de Sauto, jóvenes y Srtas. de nuestra gran sociedad.

Un mosaico criollo.

Con música toda del maestro Lecuona, y en el que figuran sus úiltimas y más bellas canciones.

Dirige este número la Srta. Yoya Herques.

E integran el grupo José Manuel Díaz, Vitin Garay, Juan Tapanes, Carlitos Herrera y Mongo Zapico, con las Srtas. Tutú Galup, Julita González, eBrta Díaz y Catuca Chavez.

El Coro de las Maravillosas, otro Coro Infantil, y bellos cuadros plásticos completan el programa.

Recitará en esa función el poeta Sánchez Galarraga.

Como bello epílogo a la fiesta.

EN LOS PAULES

El día 24.

Fueron solemnes esos cultos al Sagrado Corazón de Jesús, en la linda Capillita del Plantel de educación de la calle de Tello Lamar. Se celebró por la mañana la gran misa a toda orquesta, con gran sermón.

Aparecía el altar decorado con banderas y gallardetes, palmas y arecas y las más bellas flores de los jardines matanceros.

Por la noche tuvo efecto el ceremonial, en que tuvo a su cargo la parte musical la Sra. Agapita Iturralde de Carballo.

De esas fiestas del Sagrado Corazón de Jesús se sienten satisfechísimos los Reverendos Padres Paules, de los que tengo encargo de dar las gracias a todas las personas que cooperaron a su brillantez y a su auge.

LA SRA. VDA. DE TAMARGO

María Josefa Biosca.

Llegó el jueves a esta ciudad acompañada de sus padres los esposos Biosca-Fernández, y de sus hijos los jóvenes Tamargo, la distinguida y culta dama.

Viene a ocupar su Quinta de la Playa donde pasará el verano.

En la semana próxima llegará también a Matanzas la Sra. María Josefa Vodal, que con sus hijos pasará allí la season.

Numerosa esa familia, de las más entusiastas del Caserío, su arribo a aquel quartier de Bellamar es por todos celebrado.

Welcome.

EN SAUTO

Grandes novedades.

Las anuncia el Teatro de la Plazuela de Estrada Palma para la entrante semana.

Se proyectará el veinte y nueve de junio la gran film "Casi un mono" por Sid Chaplin.

Anunciada esta también la proyección de "El Niño de las Monjas" por Díaz de Mendoza y la Zuffoli.

Y "Resurrección", joya de la cinematografía que hará furor.

LA ULTIMA NOTA

Para despedir a Enma Tregent que embarcó rumbo a Guanajay donde pasará una temporadita en casa de su hermano el Ingeniero Manuel Gutiérrez.

Saludaré entre los que llegan a Angélica Fernández que está de nuevo entre nosotros.

Y el Capitán Silverio a quien saludé ayer completamente restablecido del accidente que sufriera en Columbia.

Manolo JARQUIN.

Crónica Social

HOMENAJE A PLACIDO

El presidente de la Sociedad Unión Fraternal, B. L. M. al señor Alberto Coffigny Ortiz, cronista social del DIARIO DE LA MARINA y tiene el honor de invitar a usted y a su distinguida familia a la velada fúnebre que se celebrará el martes 28 de junio, en el palacio social, Quintín Banderas, 54, antes Revillagigedo, con motivo de cumplirse ochenta y tres años del fusilamiento en Matanzas, del poeta Gabriel de la Concepción Valdés, inmortalizado con el nombre de Plácido.

Alberto Scull Montero aprovecha esta oportunidad para reiterarle el testimonio del mayor afecto y cordial admiración que hacia usted siente esta institución.

La Habana, junio 16 de 1927.

He aquí el programa:

PRIMERA PARTE:

A las 8 y 1-4

1.—Himno Nacional, por el grupo sinfónico Luis Van Beethoven, dirigido por el profesor Rafael Rodríguez Rivero.

2.—Discurso apertura del acto, por el señor Alberto Scull Montalvo, presidente de Unión Fraternal.

3.—Despedida a mi madre (soneto de Plácido), recitación por la señorita Virgilia Rega.

4.—Tancred (Overture. G. Rossin)), por el grupo sinfónico Luis Van Beethoven.

5.—Adiós a mi lira (poesía de Plácido). Recitación por el señor Julio González Torres.

6.—a) La Mort D, Ace; b) Anitras Dance; c) Ronde. Por el grupo sinfónico Luis Van Veethoven.

7.—Mi Flor (poesía de Cristina Ayala, dedicada a Plácido). Recitación por la señorita Aida Esther Caraballo.

—8-a) Mazurka (de H. Wienianki); b) Minuet (de Beethoven), violín por el señor Domingo Franco y piano por el señor Andrés Ravelo.

9.—La Flor del Café (Poesía de Plácido). Recitación por la señora Tránsito Rodríguez de la Nuez.

SEGUNDA PARTE

1.—Marcha Solennelle (Emile Wesley), por el grupo sinfónico Luis Van Beethoven.

2.—Siempreviva (poesía de Plácido dedicada a Franlislo Martínez de la Rosa) .Recitación por el profesor Salvador García Agüero.

3.—Cristina Ayala y Plácido. Disertación histórico-crítica por el señor Carlos A. Cervantes, secretario de la Sección de Instrucción.

4.—Sonámbula (piano), por la señorita Inés María Peña.

5.Plegaria a Dios (poesía de Plácido). Recitación por la doctora señorita Dolores Le Riverand.

6.—a) Dans Le Bleu (vals lente) Ch. Schumann; b) Morir be Amor (vals lente) Ch. Schumann; c) Non Ever (Romanza). Cantados por la señorita Ercilia María Fernández, acompañada al piano por la señora Carmen Quesada viuda de Cervantes.

7.—Poesías de Plácido, recitación por el señor Domingo Franco.

8.—Los Hipos de Prometeo (Overture. L. V. Beethoven. Ejecutada a toda orquesta por el grupo sinfónico Luis Van Beethoven, que dirige el profesor Rafael Rodríguez Rivero.

9.—Resumen por el doctor Augusto Rodríguez Miranda, catedrático de la Escuela Normal de la Habana.

LICEO DE SAN JOSE

Progresista sociedad del floreciente Reparto Guasimal, cuya población principal es Arroyo Apolo.

Organiza una jira.

Para el mes de julio.

Fiesta que habrá de efectuarse en los espléndidos jardines de La Tropical.

Puentes Grandes.

Además, darán un baile, días después, en sus magníficos salones.

De ambas fiestas me informará el señor Manuel López, presidente de la Sección de Sport de la misma.

MATINEE DE LAS FLORES

En la sociedad Maceo.

Patrocinada por la Sección de Recreo de esta prestigioso centro de Carlos III número 219, se verificará esta fiesta diurna.

Que lucirá muy bien por lo espaciosos que son los salones de la decana.

SAN GUILLERMO

Es el santo de hoy.

De los primeros en felicitar a los distinguidos caballeros señores Guillermo Infanzón y Guillermo Kessel.

GUILLERMINA LOINAZ

Hermosa dama de Camagüey.

Amorosa madre de la señorita Julita Loynaz, estará de plácemes hoy por la festividad que celebra.

En su domicilio de la calle de Lealtad entre Sitios y Maloja.

Para ellos y ella, mi saludo.

Alberto Coffigny Ortiz.

ANUNCIESE EN EL "DIARIO DE LA MARINA"

MAS ANUNCIOS DE ULTIMA HORA

(J) COMPRA Y VENTA DE ESTABLECIMIENTOS

JOSE P. QUINTANA

Compro, Vendo, Cambio, Casas, Fincas, Solares

ESTABLECIMIENTOS DOY Y ACEPTO

Dinero en Hipotecas en mejores condiciones que nadie a largos plazos y módico interés

Admitiendo cancelaciones parciales. No hipoteque su propiedad sin antes oir mi oferta

JOSE P. QUINTANA

Belascoaín número 54, altos. Teléfonos U-5735 y U-5820

HABANA

UH. 25937 1 jl.

VENDO Y COMPRO ESTABLECIMIENTOS

Boticas, tintorerías, vidrieras, billetes, cigarros, peluquerías, barberías, bodegas, casas huéspedes, garage, tren de lavados, carnicerías, fincas, casas. Doy dinero y tomo en hipotecas. Gervasio núm. 35 altos, letra A. Teléfono A-2481.

U H S-3551 25 jn

BUENA OPORTUNIDAD

para ganar dinero, por embarcarme vendo casa de huéspedes antes Hotel Holguín, Monte número 19 esquina a Cárdenas, frente al Parque de la India. Largo contrato, buena clientela. Informan en el mismo. Teléfono A 9186.

UH. S. 3692 28 jun.

VENDO casa de huéspedes en la calle Neptuno, siete años contrato, 18 habitaciones amuebladas, todas alquiladas, otra en Galiano con 40 habitaciones, 5 años contrato, otra en Lamparilla de esquina, 18 habitaciones, 4 años contrato, otra en Dragones, 18 habitaciones, otra en Reina, otra en M. González 50 habitaciones, otra en Lagunas. Informan: Gervasio 35 A, altos; teléfono A 2481.

UH. S. 3701 25 jun.

SE vende una vidriera barata. Informan: Monserrate y Lamparilla. Vidriera Franco.

29971 2 julio.

OPORTUNIDAD. Se vende gran carnicería por embarcarse su dueño; punto céntrico, buen contrato y pequeño alquiler; informes: peletería La Iberia, Aguila 215.

S. 3784 4 julio.

NECESITO

una bodega que pague poco alquiler y esté en buen lugar; una bodega que tenga algún despacho de fonda, que sea de poco precio; facilito cantidades que tengan sobre establecimiento; reserva absoluta; vea en seguida Consultoría Nacional de Comerciantes; altos del café Marte y Belona.

29973 jun 27.

GRAN OPORTUNIDAD

Se vende una gran casa de comidas por tener que ausentarse su due,fia para España, haciendo constar que tiene una buena cocina de carbón de piedra; se sirven comidas a domicilio; informan: Monte 140, altos.

29440 27 jun.

FAMILIA que quiera establecerse, vendo salón de belleza, si no saben se les enseña, vivienda, poco alquiler, cerca de Neptuno; Telf. A 8447, de 2 a 4; apartado 163, E. R. Habana.

29997 9 jul.

PUESTO de frutas y helados; en muy buena esquina; se vende por no conocer bien el castellano los actuales dueños; tiene local para familia; se da muy barato; razón: Picota y Conde.

29975 1 julio.

VIDRIERA DE TABACOS VENDO REGALADA

Seis años contrato; situada en punto de parada de tranvías; $2.225 pesos que vale bien 4.000; informes: Avenida de Menocal y Linás, bodega; no corredores.

30008 26 jun.

VENDO UN GRAN CAFE

Situado en la calle más comercial de la Habana, vende cien pesos diarios; se dan facilidades en el pago; también lo cambio por una propiedad de 20 a 30 mil pesos; informes: Avenida de Menocal y Linás, bodega; no corredores.

30010 26 jun.

(K) COMPRA-VENTA DE ANIMALES

BULLDOG. El perro más "sporty", el mejor sereno, el más manso y el más respetado. Se venden cachorros muy finos, legítimos y hermosos ejemplares y se enseñan los padres. Avenida de Bélgica 6, Alturas del Río Almendares.

29859 1 julio.

Guanabacoa al día

SAN JUAN BAUTISTA

Celebraron ayer su santo los reverendos Padres Escolapios Juan Puig y Juan Capdevila, y también el Hermano enfermero Juan Puig Domenech. Los amigos Juan L. Lemus, Juan Alburquerque, Juan Diaz, Juan López Pallas, Juan Tapia Ruano, Juan González, y el popular comerciante de la localidad Juan Cabricano, dueño de la peletería "La Lucha".

Estuvieron igualmente de dia la joven dama Juana Maria Mateu de Franci, esposa del querido amigo Rogelio Franci y la estimada señorita Juanita Salmón, para la que tenemos un expresivo saludo. No olvidaremos a la señorita Juana Gómez Montes, que fué Maestra del distrito escolar de nuestra villa.

Para todos, aunque algo tarde, muchísimas felicidades.

EL SALUDO DEL DIA

San Guillermo señala hoy el Calendario.

El santo de nuestro querido primo el doctor Guillermo Sopo Barreto; Guillermo Valdés, Guillermo Valenzuela y el muy estimado amigo y compañero de oficina señor Guillermo Martínez Aparicio, Jefe del Negociado de Quejas Administrativas é Indultos.

Un dia lleno de satisfacciones para todos.

TERCER ANIVERSARIO

Tres años se cumplieron ayer de la sentida muerte de la joven dama Conchita Castro de Huller, hija de nuestro siempre querido y buen amigo el señor Emilio Castro y Urquiola. Con tal motivo, sus más allegados familiares depositaron flores sobre su tumba del Cementerio de esta localidad.

E. P. D. la que como ella fué modelo de madre, hija y esposa.

EL DR. ZARRANZ

Sigue en vias de completa curación nuestro distinguido amigo el talentoso Dr. José Zarranz, el que como saben nuestros lectores fué operado de apendicitis por el hábil cirujano Dr. Cubría. El Hospital donde se encuentra el querido enfermo es diariamente visitado por sus muchas amistades.

Esta noticia, seguros estamos ha de causar gran contento en todas partes.

EL SERVICIO DE AGUA ES MAGNIFICO

Toda la población se muestra satisfecha del actual servicio de agua que tenemos desde las seis de la mañana hasta entrando la noche. Por todas partes no se escuchamos que frases congratulatorias para nuestro popular Alcalde Masip y para el Secretario de Obras Públicas Carlos Miguel de Céspedes, a quienes debe Guanabacoa el haber solucionado el problema de la falta de agua que tanto perjuicio nos causaba.

LUIS SALCES

Hace varios dias embarcó rumbo a España en el "Alfonso XIII", el estimado y conocido comerciante de esta Villa señor Luis Salces, dueño del almacén de víveres que está en Aranguren y Adolfo Castillo.

Jesús CALZADILLA

(L) AUTOMOVILES

(39)—Venta

SE vende un Chevrolet en $120.00 listo para trabajar; se puede ver en Palatino 7, garage.

U H S-3719 26 jn.

SE vende o cambio por Chevrolet o Dodge, Buick Sport, el más bonito que rueda en la Habana; equipado de todo. Informan: San José 128, garage.

29233 25 jun.

(N) COMPRA-VENTA DE OBJETOS VARIOS

CAJAS DE CAUDALES

Sumamente baratas; surtido completo. Apodaca 58, entre Suárez y Revillagigedo.

PARA CAFE Y FONDA

Cantinas completas, mostradores, vidrieras de todos tamaños y formas, mesas de Vitrolite mármol y madera, sillas legítimas de Viena, nuevas y de uso, bien arregladas, mamparas y divisiones, horno para pan caliente y toda clase de enseres. Apodaca 58, entre Suárez y Revillagigedo.

MUEBLES DE OFICINA

Gran existencia en burós y mesas planas de caoba y roble; archivos metálicos, libreros, mesas de máquina de escribir, cajas-archivos, sillas giratorias y muchos otros objetos. Apodaca 58, entre Suárez y Revillagigedo.

MUEBLES EN GENERAL

Juegos completos de cuarto, sala y comedor, neveras de hierro y madera, relojes de pared, baúles escaparates y de bodega, sillones de barbería Koken, ventiladores de techo y pared y toda clase de piezas sueltas. Apodaca 58, entre Suárez y Revillagigedo.

29996 4 julio.

MATERIALES de un desbarate. Se venden 1.500 pies de madera, 10 puertas y ventanas, cabillas, etc. Teléfono I 5006.

29880 28 jun

(Ñ) ENSEÑANZAS

PROFESORA inglesa de Londres, da clases de su idioma a domicilio y en su casa; llame después de las 7 p. m. al teléfono M 8909. Miss Jesty.

29958 1 julio.

DOCTORA en Pedagogía se ofrece para dar clases. Informes: Telf. M 2719.

UH. 29875 29 jun.

(O) HOSPEDAJES

(46)—Casa de Huéspedes

LA REINA

Gran casa de Huéspedes, espléndidas habitaciones lujosamente amuebladas y con baño privado, servicio esmerado, comida excelente, Renna 124 frente a la Iglesia del Sagrado Corazón.

U H-29361 1 jl.

(Q) COMPRA Y VENTA DE INSTRUMENTOS DE MUSICA

VENDO un piano propio para una niña que estudie; marca "Chassaigne Frere". Lo vendo muy barato. Puede verde verse en G, 254, enre 25 y 27, Vedado.

U H S 3727 30 jn

(R) MAQUINARIAS

¡INDEPENDICESE! Se vende una prensa con varios tipos de letras para hacer anuncios de relieve en cartón; solo 140 pesos; Casa Berlín, Aguiar 57, Telf. A 4606.

30004 27 jun.

(S) MUEBLES Y PRENDAS

(52)—Venta

SE venden varios muebles, entre ellos un juego de sala de caoba. Se dan baratos. Aguiar 19, segundo piso.

28932 25 jn.

A PLAZOS MUEBLES BARATOS LA CASA ALONSO

Enorme surtido de juegos de cuarto, sala, comedor, recibidor, mimbre, libreros, burós, pianos, pianolas de uso y nuevos finos y corrientes. Tenemos de todo en las dos casas. Grandes facilidades de pago a plazos, alquilados; se hacen cambios; se compran muebles y objetos de arte. La Casa Alonso. Neptuno 169 y Gervasio 59. Teléfono U-5975.

S-3588 2 jl.

LIQUIDACION FORZOSA DE MUEBLES POR OCHO DIAS

Una pianola de caoba Meville Clark $300.00, una Victrola de gabinete con diafragma ortofónico, $110.00, una id. "John L. Stowers", $100.00, una id. Víctor, modelo 14, $75.00, una id. Armoniola, $65.00, una id. "Pathé", de pie, $40.00, una id portable, $30.00, un juego de cuarto tres cuerpos, esmaltado de gris y decorado de seis piezas, 250.00, uno id. de cedro, marqueteado de siete piezas, muy fino, 200 pesos, uno id. esmaltado de verde de siete piezas, $150.00, uno de dos cuerpos chico, fino, esmaltado de verde con cinco piezas, $95.00, uno id, filete blanco en color caoba, con cinco piezas, $110.00, uno id de marquetería, $85.00, un juego de sala, fino, esmaltado de azul, con diez piezas y vitrina, $140.00, uno id. gris con ocho piezas, $75.00, uno id. muy fino esmaltado en color coral, tapizado, con diez piezas y bastoncra con sus fundas, $140.00, uno de recibidor, de caoba con rejilla a los lados, esmaltado en gris, y azul, con seis piezas, $95, uno id. tapizado de pata león, con seis piezas, $90.00, uno id. de mimbre muy fino, de siete piezas, $80.00, dos espejos grandes, dorados, a $40.00 cada uno, neveras de roble a $15.00, id. esmaltadas, a $24.00, id. de hierro esmaltadas a $39.00, máquinas de coser de ovillo, Singer, de $25.00 a $35.00, con piezas y muchísimas piezas sueltas a precios increíbles. "La Casa Ferro", Gloria 123, entre Indio y San Nicolás, teléfono M-1296.

U H-27484 10 jl.

COMPRE SUS MUEBLES A PLAZOS

Preciosos juegos de cuarto por $10 al mes; uno de sala $8; uno de recibidor $5; una cama de hierro $3; un escaparate con lunas biseladas $4; una lámpara de sala, cuarto o comedor, $3; muebles de oficina y todo lo que abarca el giro, con grandes facilidades de pago. "La Casa López", Padre Varela 76 (Belascoaín), entre Néstor Sardiñas y Fernando Quiñones. Teléfono A-6141. Alquilamos muebles de todas clases; hacemos cambios de muebles y los recibimos en fondo. No deje de visitar nuestra exposición. Ahorrará tiempo y dinero.

UH. S-3609 17 jl.

EN $25 vendo mesa redonda y tres sillas caoba con asiento de cuero, y aparador moderno con luna. Tel. U-6014.

29920 27 jn.

VENDO juego de mimbre; 6 piezas; tapizado con seda; cojines de muelles; todo nuevo y una contadora y sumadora 999 eléctrica National; está nuevo; costó 600 pesos; todo se da a primera oferta. Colón 36, altos.

29969 27 jun.

MUEBLES Y PRENDAS

VENDO juego de sala casi nuevo, de caoba. Teléfono I 5006.

29881 28 jun.

(T) PERDIDAS

PERDIDA. El miércoles 22 quedó olvidada en un tranvía de Playa-Estación Central, un paquetico de una sueter punzó tejida. Se gratificará al que quiera devolverlo; avise al I 1673.

29934 27 jun.

MISCELANEA

Mosquiteros

Individuales	$ 1.50
Medio cameros	„ 2.00
Cameros	„ 2.50

Esteras

de todos tamaños y calidades, desde 30 cts. una

"La Opera"

Galiano y San Miguel

E 1451 3 d-25 Jn.

VAPORES DE TRAVESIA

"COMPAÑIA DEL PACIFICO"

MALA REAL INGLESA

El lujoso trasatlántico,

ORBITA

de 25.500 toneladas de desplazamiento.

Espléndidos camarotes con baño y servicio privado, de lujo y medio lujo, camarotes individuales, para matrimonios y para familias. Excelente cámara de segunda clase y comodidades modernas para los pasajeros de tercera clase.

Saldrá fijamente el día 3 de Julio admitiendo pasajeros para

VIGO, LA CORUÑA, SANTANDER, LA PALLICE, ROCHELLE y LIVERPOOL

COMODIDAD, CONFORT, RAPIDEZ SEGURIDAD

PROXIMAS SALIDAS

Para ESPAÑA, FRANCIA e INGLATERRA.

Vapor ORBITA, el 3 de Julio.
Vapor OROYA, el 20 de Julio.
Vapor ORCOMA, el 31 de Julio.
Vapor ORITA, el 17 de Agosto.
Vapor ORDUÑA, el 7 de Septiembre.

Para COLON, puertos de PERU y de CHILE y por el ferrocarril Trasandino a Buenos Aires.

Vapor ORITA, el 3 de Julio.
Vapor EBRO, el 18 de Julio.
Vapor ORDUÑA, el 24 de Julio.
Vapor OROPESA, el 7 de Agosto.
Vapor ESSEQUIBO, el 15 de Agosto.

Para NEW YORK

Salidas mensuales por los lujosos trasatlánticos, EBRO y ESSEQUIBO. Servicio regular para carga y pasaje, con trasbordo en Colón a puertos de Colombia, Ecuador, Costa Rica y Nicaragua, Honduras, Salvador y Guatemala.

DUSSAQ Co., Ltf.

Oficios 30. Teléfono A-6540 A-7218

Apartado 1. 7.—Habana

3248 alt. 17d-5

MISCELANEA

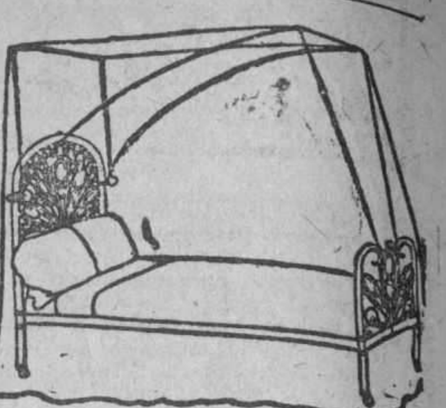

DEPARTAMENTO DE COLCHONETAS, COLCHONES, COJINES, ETC.

Nuestro Departamento de colchones, colchonetas, alfombras, mosquiteros, cojines, etc., etc., presenta el surtido más completo de estos artículos.

Colchones y colchonetas en todos los tamaños y calidades desde $1.80, cojines de seda desde $4.00, cestos de mimbre desde $4.00.

Mosquiteros para cama de una persona desde $2.00.

Mosquiteros con su aparato, a $6.50.

Colchones y colchonetas para niños en todas las calidades y precios.

Mosquiteros desde $1.50.

También hemos recibido cojines de piel, en formas y colores variados, muy de moda para adorno y para automóvil, gabinetes y oficinas.

Edredones de seda en colores enteros y floreados.

Todos estos artículos pueden verse en el mismo departamento de colchones, colchonetas, etc.

EL ENCANTO

Pida siempre marca LA LEGITIMA por ser ésta la mejor marca del mundo. — No permita otra. — De venta en las mejores droguerías, farmacias, sederías y perfumerías. Unico distribuidor en Cuba, M. García. Apartado 434. Habana.

CUPON

Sr. Jorge Borge, Manrique 120.

Le acompaño 50 centavos en sellos de correo, para que me remita, franco de porte, un ejemplar de su libro "LA VICTIMA".

Nombre ...
Domicilio ...
Ciudad ...
Provincia ...

E-1448 7d-25

COMPAGNIE GENERALE TRASATLANTIQUE

VAPORES CORREOS FRANCESES

BAJO CONTRATO POSTAL CON EL GOBIERNO FRANCES

TODOS LOS VAPORES DE ESTA COMPAÑIA ATRACAN A LOS MUELLES DE SAN FRANCISCO O MACHINA PARA EFECTUAR EL EMBARQUE Y DESEMBARQUE DE PASAJEROS, EQUIPAJES Y MERCANCIAS

PROXIMAS SALIDAS

PARA VERACRUZ:

Vapor correo francés CUBA saldrá el 3 de Julio.
„ „ „ ESPAGNE, saldrá el 3 de Agosto.
„ „ „ CUBA, saldrá el 3 de Septiembre.
„ „ „ ESPAGNE saldrá el 3 de Octubre.
„ „ „ LAFAYETTE saldrá el 18 de Octubre.

VIAJE EXTRAORDINARIO

del vapor correo francés LAFAYETTE que vendrá unicamente a La Habana, para salir directamente para:

VIGO, CORUÑA, SANTANDER y SAINT NAZAIRE

el día 30 DE JUNIO A LAS DOCE DEL DIA.

NOTA: El equipaje de bodega y camarote se recibirá en el muelle de San Francisco o Machina (en donde estará atracado el vapor)a solmente el día 29 de Junio de 8 a 10 de la mañana y de una a cuatro de la tarde. El equipaje de mano y bultos pequeños los podrán llevar los señores pasajeros al momento del embarque el día 30 de Junio de 8 a 10 de la mañana.

PARA CORUÑA, GIJON, SANTANDER SAINT NAZAIRE

Vapor correo francés CUBA, saldrá el 15 de Julio.

PARA CORUÑA, SANTANDER Y SAINT NAZAIRE.

Vapor correo francés ESPAGNE, saldrá el 15 de Agosto.
„ „ „ CUBA, saldrá el 15 de Septiembre.
„ „ „ ESPAGNE saldrá el 15 de Octubre.
„ „ „ LAFAYETTE saldrá el 30 de Octubre.

SESIONES DE CINEMATOGRAFO DIARIAS EN LOS VAPORES DE ESTA COMPAÑIA SEGUN CONTRATO CON LA CASA PATHE

LINEA DE CANARIAS

PARA SANTA CRUZ DE LA PALMA, SANTA CRUZ DE TENERIFE, LAS PALMAS DE GRAN CANARIA Y EL HAVRE:

Vapor corre francés NIAGARA, saldrá el 7 de Julio.
„ „ „ DE LA SALLE, saldrá el 12 de Agost(

IMPORTANTE

Buena comida a la española. Camareros y cocineros españoles.

LINEA DE NEW YORK AL HAVRE, PLYMOUTH Y BURDEOS:

En esta agencia se expiden pasajes por esta línea, por los lujosos y rápidos trasatlánticos franceses ILE DE FRANCE, PARIS, FRANCE, SUFFREN, ROCHAMBEAU, etc. etc.

Para más informes, dirigirse a: ERNEST GAYE

O'REILLY, NUM. 9. Apartado 2090 HABANA TELF. A-1476.

VAPORES CORREOS

DE LA

COMPAÑIA TRASATLANTICA ESPAÑOLA

PASAJE, CARGA Y CORRESPONDENCIA

LINEA RAPIDA PARA NEW YORK Y NORTE DE ESPAÑA

SERVICIO CADA 22 DIAS

El rápido y lujoso vapor ALFONSO XIII, Capitán Gibernau, saldrá para NEW YORK, CORUÑA, GIJON, SANTANDER y BILBAO el día 18 de junio de 1927.

PROXIMAS SALIDAS DE LA HABANA

Para VERACRUZ: 48 horas de viaje.

ALFONSO XIII	11 de Junio.
CRISTOBAL COLON	3 Julio.
ALFONSO XIII	31 de Julio.

Para NEW YORK, CORUÑA, GIJON, SANTANDER y BILBAO

ALFONSO XIII	18 de Junio.
CRISTOBAL COLON	10 de Julio.
ALFONSO XIII	7 de Agosto.

LINEA PARA EL GOLFO MEXICANO, PUERTO RICO, CANARIAS, CADIZ Y BARCELONA

SERVICIO CADA 26 DIAS

PROXIMAS SALIDAS DE LA HABANA

PARA VERACRUZ Y GALVESTON

MONTEVIDEO	29 de Junio.

PARA PUERTO RICO, CANARIAS, CADIZ Y BARCELONA

ANTONIO LOPEZ	20 de Junio.
MONTEVIDEO	16 de Julio.
MANUEL CALVO	11 de Agoso.

Estos vapores atracan a los Muelles de la Port of Havana Docks Co.

Para más informes, dirigirse a:

MANUEL OTADUY, Agente General

San Ignacio 72. Apartado 707. Teléfonos A-6583 y A-7900. HABANA

E 37 Ind 1 En

M.E.C.D. 2016

La Moda en Paris

(Por PAULINA DE LACALLE)

La Moda suele darnos de vez en vez sorpresas verdaderamente inesperadas. Suele suceder que de repente hace su aparición entre las elegantes un traje, un detalle, una prenda que no ha presentado ninguna casa, que no se sabe de dónde ha salido, pero que en veinte y cuatro horas se hace popular y se ve en todos los lugares bien y lucida por la gente más chic. Tal ha sucedido esta primavera en los lugares de moda de la Riviera con la capa larga y circular, o sea de vuelo

DIBUJO OBSEQUIO DE LA MAISON "LELONG"

La blusa del modelo es crepé de China, color palo de rosa, adornado con bandas en rosa viejo. Falda de crepé de China rosa viejo, con una banda en el filo color palo de rosa

completo, de la cual sólo vimos un modelo en las primeras colecciones de la temporada, pero de las cuales nadie, especialmente entre los compradores extranjeros, parecía hacer caso. No obstante lo cual, ha demostrado ser la prenda más popular de la primavera en todos los resortes de la Riviera, en toda clase de géneros y colores, y como compañera inseparable, del vestido sport de una pieza o del vestido-jumper de dos. Indudablemente que resulta muy elegante y práctica para sport y para mañana; pero sus manifestaciones no se limitan ahí, pues también se presenta en negro forrada de blanco, acompañando algún elegante traje negro y blanco a la hora del lunch en el restaurant de moda o en la reunión de las cinco, donde se toma the y se baila mientras se sostiene frívola y amena charla social.

Su éxito ha sido tan grande y franco, que seguramente se verá con profusión en las montañas y resorts de verano durante la temporada próxima, por cuya razón dedico esta crónica a aquellas de vosotras que hayáis de visitar esos lugares primaverales este verano, por más que pueda parecer extemporáneo a las que permanecéis en vuestra hermosa Isla.

Las capas de que trato están hechas algunas veces del mismo género que el vestido; como una de kashá en su color natural con cuello de topo en color gris, sobre un vestido jumper del mismo género, de falda estilo escocés, estrecha banda rojo laca alrededor del filo del jumper, otra banda igual en el filo de la falda y un estrecho cinturón de charol rojo.

Otras veces la capa es de género diferente al del vestido. Así una de crepella gris con cuello de piel listada en gris y blanco, sobre un vestido de una pieza de suave jersey de seda color gris y con estrecho pecherín de georgette color carne, cuyos filos estaban terminados con pequeñas puntas de festón. Las mangas, de anchos puños rematados con el mismo festón que el pecherín, tienen otra manga interior y estrecha del georgette color carne; este vestido lleva un cinturón de piel de Suecia gris y medias y guantes del mismo color.

En otros casos la capa es de un género en dibujo estilo escocés o simplemente a cuadros, como una a cuadros grises y blancos, de una pulgada aproximadamente, sobre un vestido jumper color gris con puños blancos y con el cuello y cinturón de piel de Suecia blanca.

De estas capas, algunas tienen el cuello de piel, otras del mismo género de la capa y algunas de una seda gruesa o de terciopelo. La mayoría tienen cuello alto de estilo militar, y en general el corte de la capa recuerda el de las antiguas capas para la caballería.

La sorpresa de primavera ha sido la rápida popularidad de estas capas. No puede predecirse aún qué aceptación tendrán en el verano para uso en las ciudades; pero es seguro que disfrutarán de gran favor en playas y balnearios.

Con los meses de Abril y Mayo llega en los países fríos el ansia por los sports al aire libre, por la vida en contacto con la Naturaleza, que despierta y se rejuvenece. De aquí que los vestidos de sport son la actualidad del momento, sobre todo para los que tienen que viajar.

Entre los tipos de vestido sport más nuevos y elegantes están los hechos a base de una pequeña chaqueta de suave y brillante piel en colores, azul, rojo o verde pálido en combinación con un vestido jumper de fino kashá o de ligero jersey de seda. Como uno de chaqueta de piel en un tono rojizo suave algo ajustada y con manga larga y estrecha. Toda la superficie de esta chaqueta esta pespuntada con seda color beige formando un dibujo de cuadros. El vestido se compone de un jumper sin mangas y una falda de fino jersey en color beige. La falda está adornada con una banda de bordes festoneados de la misma piel que la chaqueta y cuya banda está adornada con el dibujo de pespuntes ya dichos. Completan esta toilette zapatos rojos y medias y sombrero del mismo color que el vestido.

PAULINA

VAPORES DE TRAVESIA

"EMPRESA NAVIERA DE CUBA, S. A."

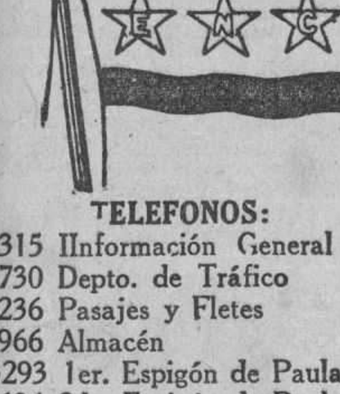

SAN PEDRO NUM. 6.—HABANA

APARTADO NUMERO 1641

Dirección Eelegráfica:

"Emprenave"

CLAVES EN USO

A. B. C. 4a. y 5a. Edición

Western Union

Watkins and Apendix

TELEFONOS:

A-5315 Ilnformación General
A-4730 Depto. de Tráfico
A-6236 Pasajes y Fletes
A-3966 Almacén
M-5293 1er. Espigón de Paula
A-5634 2do. Espigón de Paula

VAPORES EN SERVICIO

Antolín del Collado, Baracoa, Caibarién, Cienfuegos, Eusebio Coterillo, Guantánamo, Gibara, Habana, Julián Alonso, Joaquín Godoy, Las Villas, La Fe, Manzanillo, Rápido, Santiago de Cuba, Jamaica.

PUERTOS DE ESCALA

COSTA NORTE

Caibarién, Nuevitas, Puerto Tarata, (Destinos combinados con el F. C. Norte de Cuba), Manatí, (Victoria de las Tunas) Puerto Padre, Chaparra, Gibara, (Holguín, Velasco y Bocas), Vita, Banes, Mayarí, Antilla, Preston, Sagua de Tánamo, Baracoa, Guantánamo y Santiago de Cuba.

COSTA SUR

Cienfuegos, Casilda, Tunas de Zaza, Santa Cruz del Sur, Manopla, Guayabal, Manzanillo, Campechuela, Media Luna, Niquero, Ensenada de Mora y Santiago de Cuba.

COSTA NORTE DE VUELTA ABAJO

Bahía Honda, Río Blanco, Berracos, Puerto Esperanza, Malas Aguas, Santa Lucía, Río del Medio, Dimas, Arroyos de Mantua y La Fe.

PUERTO RICO

San Juan, Ponce, Mayagüez y Aguadilla.

REPUBLICA DOMINICA

Santo Domingo, San Pedro de Macorís y Puerto Plata. Haití, Auxcalles y Port Aux Prince.

JAMAICA
KINGSTON

TELEFONOS DEL "DIARIO"

PARA QUEJAS Y SUSCRIPCIONES LLAMESE A LOS NUMEROS

M-8404 y A-5334

MISCELANEA

¡Dulceros! ¡Heladeros!

"Cesáreo González"

Es la Casa que más barato vende y más rápido sirve.

Barquillos, barcos, cucharitas, cartuchos, sorbeteras, mantecadinas. Platos, servilletas y manteles para "pic niks".—Pida catálogo.

Amistad, 71. Telé. A-7982. Habana.

E 1410 15d-16 Jn

SANATORIO "DR. PEREZ-VENTO"

Enfermedades nerviosas y mentales. Para Señoras, exclusivamente
Calle Barreto, número 62. Guanabacoa.

E. 51 Ind. 1 En.

JABON "AGULLÓ"

NECESITAMOS 10.000 PERSONAS

QUE QUIERAN SABER INGLES EN POCAS SEMANAS GARANTIZAMOS MAGNIFICO RESULTADO. PIDA INFORMACION HOY. INSTITUTO UNIVERSAL (D. 56) 128 E. 86 ST. NEW YORK, N. Y.

Ext 228 Ind. feb

COLEGIO "LA GRAN ANTILLA"
De 1ra. y 2da. Enseñanza
Incorporado al Instituto Provincial

Cursillo de verano para los alumnos suspensos en los exámenes de junio, o no presentados. El Colegio dispone de gabinete de Física, laboratorio de Química y museo de Historia Natural. Se admiten, pupilos, medio pupilos y externos. Residencia para estudiantes universitarios con toda clase de comodidades y precios módicos. Calle 6 Núm. 9, Vedado. Teléfono F-5069.

E 1432—ind. 21 jun.

Bahamonde y Cia. JOYERIA PLATERIA

(Establecidos desde 1893)

Obrapía 105, casi esquina a Plácido (Bernaza)

Valioso surtido en joyería fina, ofreciendo la oportunidad de selecciones a precios muy ventajosos.

Especialidad en artículos de plata fina, propios para regalos.

Nuestro BUREAU DE PIGNORACIONES facilita cualquier cantidad de dinero, sobre brillantes y joyería, con toda reserva e interés reducido.

ACADEMIA "PITMAN,"

Manzana de Gómez 208-209.

COLEGIO ACADEMIA PITMAN.—Cerro y Patria.

Taquigrafía, Mecanografía, Inglés, Contabilidad. **Peritaje Mercantil.** Primera y Segunda Enseñanza. **Internado, $20.00.** Clases individuales.

Pida prospecto explicativo. Teléfonos M-7035 y M-6082.

CURSOS POR CORRESPONDENCIA. SISTEMA EXCLUSIVO. NO TENEMOS SUCURSALES EN EL INTERIOR.

E 1405 alt. 9d 15

A los propietarios. No se dejen sorprender: yo le arreglo, reconstruyo y construyo su casa económicamente y rápido, sin olvidar coeficientes seguridad. Egido núm. 71, A-6436. Proyectos y presupuestos, gratis. C. Suárez. 28919 26 jn.

Surtido completo de los afamados BILLARES marca "BRUNSWICK".

Hacemos ventas a plazos.

Toda clase de accesorios para billar. Reparaciones. Pida catálogos y precios.

Hartmann Baja 2. Santiago de Cuba. O'Reilly, 107. Habana

E. 60 Ind. 1 En.

E 1156 Ind 15 my.

MISCELANEA

MADAME GIL

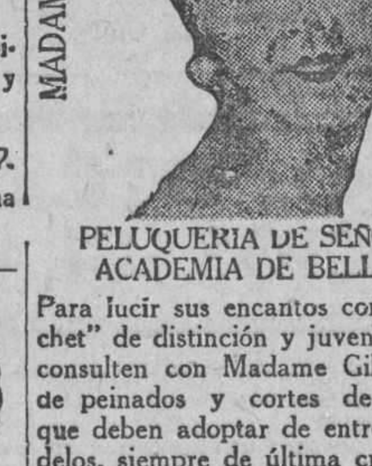

Obispo, 86. Teléfono A-6977

PELUQUERIA DE SEÑORAS
ACADEMIA DE BELLEZA

Para lucir sus encantos con un "cachet" de distinción y juvenil belleza, consulten con Madame Gil el estilo de peinados y cortes de melenas que deben adoptar de entre sus modelos, siempre de última creación.

La falta de armonía entre el rostro y el arreglo de la cabeza, es signo de fealdad y mal gusto.

Esta casa garantiza siempre la perfección refinada de todos sus trabajos y dispone de 24 empleados, bien especializados en los cortes, ondulaciones "Marcel" permanentes y al agua, masajes, limpieza del cutis, manicures, cejas, etc.

E. 18 Ind. 1 En.

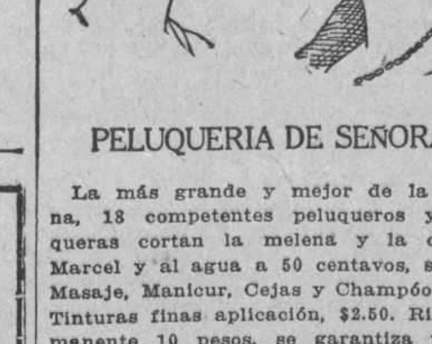

PELUQUERIA DE SEÑORAS

La más grande y mejor de la Habana, 18 competentes peluqueros y peluqueras cortan la melena y la ondulan Marcel y al agua a 50 centavos, servicio, Masaje, Manicur, Cejas y Champóo id. 50, Tinturas finas aplicación, $2.50. Rizo permanente 10 pesos, se garantiza por un año y se hace en una sola hora.

Se dan lecciones de peluquería a señoritas y jóvenes.

ACADEMIA CABEZAS

Neptuno, 38. A-7034..

E 1016 ind. 1o. My.

El "DIARIO DE LA MARINA" es el periódico que penetra en todos los hogares y en todos los establecimientos de la República, de donde nace la eficacia para la propaganda de sus anuncios.

DIRECTORIO PROFESIONAL

ABOGADOS Y NOTARIOS

FELIPE RIVERO Y ALONSO
Abogado y Notario
Aguiar, 73
Dptos. 710-11-12. Telf. M 1472
E 65 Ind. 1 En.

Dr. Elio Roselló Montaño
ABOGADO Y NOTARIO
Herencias, Divorcios, Asuntos hipotecarios, rapidez en el despacho de las escrituras con su legalizacin. Oficina Empedrado 33. A-8502. E 87 Ind. 1 En.

LCDO. MANUEL PERALTA Y MELGARES
ABOGADO
EMILIO MENENDEZ Y SERPA
MANDATARIO JUDICIAL
Malecón número 3, altos. Telf. M-1041. De 9 a 11 y de 2 a 5.
E 133 30 d 7 en

MARCAS Y PATENTES
DR. CARLOS GARATE BRU
ABOGADO
Cuba 19. Teléfono A-2434.
E 93 Ind 1 en

Dr. LEONCIO G. ESPINOSA PEREZ
ABOGADO
Administraciones de bienes, Pensiones y Jubilaciones, Marcas y Patentes, Accidentes de trabajo, Asuntos Civiles, Mercantiles, Criminales. San Ignacio núm. 50. Teléfono A-8130.
E 489 Ind 11 mz

JOAQUIN FERNANDEZ DE VELASCO
ABOGADO Y NOTARIO
Asuntos judiciales, Civiles, Mercantiles e Hipotecarios. Teléfono A-3044. Tejadillo 11, Habana.
E 850 Ind 1 ab.

MANUEL JIMENEZ LANIER
FERNANDO ORTIZ
OSCAR BARCELO
ABOGADOS
JUAN RODRIGUEZ RAMIREZ
ABOGADO Y NOTARIO
San Ignacio, 40, altos, entre Obispo y

DR. MANUEL ARANDA MUÑOZ
ABOGADO
Asuntos hipotecarios, herencias, toda clase de asuntos civiles. Cuba 36. Dept. 112. Teléfono M-6173.
E 48 Ind. 1 En.

DR. OSCAR G. EDREIRA
ABOGADO
Reclamación de indemnización por accidentes del trabajo. Jubilaciones. Pensiones. Divorcios. Cobro de cuentas atrasadas. Asuntos Civiles y Contenciosos Administrativos. O'Reilly 82, por Villegas. Teléfono A-1582. E 1101 30 d 3 my.

Saúl Sáenz de Calahorra
Y
OSCAR QUINTANA
ABOGADOS
Se hacen cargo de toda clase de asuntos judiciales, tanto civiles como criminales y del cobro de cuentas atrasadas. Bufete Edificio Larrea, Deptos. 302 y 304, Empedrado y Aguiar. Telfs. A-5024 y M-5247.
E 92 Ind 1 en

DOCTORES EN MEDICINA Y CIRUGIA

DR. J. LYON
De la Facultad de París. Especialidad en la curación radical de la nemorroides sin operación. Consultas de 1 a 3 p. m. diarias. Prado 11, altos. E. 75 ind. 1 En.

DR. ABELARDO LABRADOR
Angeles 3, entre Reina y Estrella. Consultas gratis de 8 a 12 a. m. Pagos de 3 a 5. Especialidad enfermedades de señoras, partos, venéreos y sífilis. Pulmones, corazón y riñones, en todos los períodos. Inyecciones intravenosas. Neosalvarsán, etc. Avisos: Telfs. A-0801 y U-2256. E. 143 Ind. 10 En.

DR. J. M. VERDUGO
ESTOMAGO E INSTESTINOS
y duodenal y de la Colitis en cualquiera. Curación radical de la úlcera estomacal, de sus períodos, por procedimientos especiales. Consultas de 2 a 4 de la tarde. Teléfono A-4425. Prado 60, bajos.
E 34 Ind. 4 En.
domicilio. E. 200 Ind. 29 En

El único periódico que publica en Cuba suplementos en rotograbado contando para ello con una magnífica planta es el

"DIARIO DE LA MARINA"

Los suscriptores reciben los jueves y domingos suplementos de arte e información gráfica impresos por este procedimiento

DR. CELIO R. LENDIAN
Consultas todos los días hábiles de 2 a 4 p. m. Medicina interna especialmente del corazón y de los pulmones. Partos y enfermedades de niños. Lealtad 82. Teléfono M-2671. E. 91 Ind. 1 En.

Lcdo. Ramón Fernández Llano
ABOGADO Y NOTARIO
Habana 57. Teléfono A-9313.
E 99 Ind. 1 En.

Dr. Federico Carreras Boada
Especialista en enfermedades de las señoras y partos. Secretas y Avariosis. Curación del "Cáncer externo" y el "Lupus" por el radium. Horas de consulta, de 9 a 12 a. m. y de 3 a 6 p. m. Gratis para los pobres el jueves de 1 a 2 p. m. Lamparilla 33. Teléfono A-3593.

DR. JOSE VARELA ZEQUEIRA
Profesor de Anatomía de la Universidad. Cirujano Jefe de la Asociación Cubana de Beneficencia. Cirugía en general. Especialidad; Cirugía de la mujer. Consultas de 2 a 4. Gervasio, 126, entre San Rafael y San José. Teléfono U-5410.
E. 89 Ind. 1 En.

INSTITUTO CLINICO
Excemas. Por antiguas y rebeldes que sean se garantiza su curación por un procedimiento especial. Inyecciones intravenosas para impotencia, Reumatismo, Raquitismo y Neurastenia por el procedimiento del doctor Menín. Alta Frecuencia y Rayos Violeta, Blenorragia, Estrechez uretral y Sífilis, curcaión garantizada. Almorranas, son curadas sin operación ni dolor, pudiéndose trabajar. Autocondensación para Arterio-Esclerosis. Extirpacin de Verrugas por electricidad. Análisis de Sangre, De Orina 2 y 3 pesos completos. Consultas $2.00. Reconocimientos $3.00 y con aparatos 5 pesos. Dr. Flores. Consultas: de 1 a 4 y 8 a 9 noche, Marqués González 26, casi esquina a San Rafael. Pagos semanales. Teléfono U-3987. E 94 Ind. 1 En.

DR. E. SANCHEZ DE LEON
TUBERCULOSIS, ASMA
Especialista enfermedades de los pulmones, asma, corazón, estómago. Tratamientos por inyecciones especiales. Curación rápida. Reconocimientos $5.00. Consultas de 1 a 3. Martes, Jueves, Sábados. Pobres $2.00. Gervasio número 8. Teléfono U-3215. 26695 21 jn.

DR. PEDRO MONTALVO
Medicina general, con preferencia enfermedades del estómago, intestinos y pulmones. Consultas de 4 a 6 en Belascoain 79 entre San Rafael y San José. Teléfono U-5050. Avisos e informes en el F-1972 Martes y sábados $2 a pobres.
E 328 Ind 4 feb

MASAJES MEDICINALES
Especialidad en masaje abdominal, muscular y articular. Reducción del peso tratamiento de las artritis reumáticas y otras afecciones, previa prescripción facultativa. San Rafael 27, (altos) frente a El Encanto, señora Alemany. Teléfono A-9516. E 1381 3 d 12 jn

PROFESIONALES

DR. FELIX PAGES
CIRUJANO DE LA QUINTA DE DEPENDIENTES
CIRUGIA EN GENERAL
Consultas: D, número 200, entre 21 y 23, Vedado. Lunes, Miércoles y Viernes, de 2 a 4. Teléfono F-4483.
E 76 Ind 1 en.

Dr. Manuel González Alvarez
CIRUJANO DE LA ASOCIACION DE DEPENDIENTES
CIRUGIA EN GENERAL
Consultas de 3 a 5, martes, jueves y sábados, Apodaca 3, altos, entre Cárdenas y Cienfuegos. Telf. A-9102, Residencia particular: Calle I, entre 9 y 11, Vedado, Telf. F-2441.
E 81 Ind 1 en

PIORREA ALVEOLAR
Tratamiento científico. Local y general. Especialista Dr. Alonso y Sotolongo. Consultas de hora y día fijo.
19 No. 251 entre E y F, Vedado
Teléfono F-3068.
E-1408 30 d. 15 jn.

DR. J. B. RUIZ
De los hospitales de Filadelfia, New York y Calixto García. Especialidad vías urinarias, sífilis y enfermedades venéreas. Examen visual de la uretra y vejiga. San Lázaro 221-C. De 1 a 3. Teléfono A-9051. Para pobres, de 10 a 12 y de 5 a 7.
E 115 30 d 1 En.

DR. ALFREDO DOMINGUEZ ROLDAN
Rayos X, Radium, Radioterapia profunda. Electricidad médica. Horas: de 1 a 4 p. m. Teléfono A-5040. Paseo de Martí número 33. Habana. Radiólogo del Centro Balear y Clínica Ledón Uribe.
E 169 ind. 15 En.

ENFERMEDADES SECRETAS
Antiguas, mal curadas y prostatitis, impotencia, esterilidad. Curaciones garantizadas en pocos días, sistema nuevo alemán. Dr. Jorge Winkelmann; especialista alemán, 28 años de experiencia. San Lázaro 165, a todas horas.
E. 426 Ind. 17 Feb.

DR. PEDRO A. BOSCH
Medicina y Cirugía. Con preferncia, partos, enfermedades de niños, del pecho y sangre. Consultas de 2 a 4. Aguiar 11, Teléfono A-6488.

DOCTOR GOMEZ DE ROSAS
Cirujano Director de la Policlínica Nacional. Enfermedades de señoras, estómago, vías biliares y cirugía general. Consultas de 3 a 5. Cerro 551. Telf. A-2560.
E 137 Ind. 16 En.

DR. MANUEL VIAMONTE
Catedrático Auxiliar de Radiología y Fisioterapia de la Universidad. Radiólogo de la Quinta "Covadonga"
Se ha trasladado para su nuevo Gabinete, situado en la calle de Concordia, 64-A, esquina a Lealtad. Teléf. M-5008. De 9 a 10 a. m. y de 1 a 5 p. m.
Rayos X, Radium, Radioterapia Profunda. Luz Ultravioleta y Electricidad Médica.
E. 2857. Ind. 19 En.

DR. J. J. MIGNAGARAY
Especialista de niños del Hospital Municipal y Emergencias. Medicina Interna en general. Enfermedades de niños. Regímenes alimenticios para niños menores de dos años. Consultas de 1 a 3. Campanario 57. Para pobres: Jueves. Teléfono A-4529. P 803 30 d 6 ab

HEMORROIDES
Curadas sin operación, radical procedimiento, pronto alivio y curación, pudiendo el enfermo seguir sus ocupaciones diarias y sin dolor. Consultas de 1 a 5 p. m. Suárez 32, Policlínica P.
E 305 Ind 1 feb

POLICLINICA ZEQUEIRA
Se ha trasladado de Reina 78 a Gervasio 8, bajos. Teléfono U-3215. Especialistas pulmones, asma, estómago, reumatismo, corazón, sangre, piel, venéreo, hígado, intestino. Tratamieno por inyecciones especiales. Reconocimientos $5.00. Consultas 8 a 12 a. m. y de 1 a 7 p. m. Martes, Jueves, Sábados. Gratis pobres.
26694 21 jn

POLICLINICA INTERNACIONAL
Director: doctor David Cabarrocas. Lealtad 143, entre Salud y Dragones. Teléfono A-0544. Consultas especiales de nueve a. m. a 6 p. m. los sábados de 9 a 12 a. m. para pobres primera atención médica, con motivo de una consulta, reconocimiento, examen de Rayos X, análisis parcial orina, incisión acceso, inyección intravenosa de Neosalvarsán o cualquier otra inyección, cura corriente eléctrica, masaje agua caliente, pulverización vapor, completamente gratis para pobres. Inyecciones especiales para Reumatismo, Anemia, enfermedades de la piel, Sífilis, Venéreas, fiebres en general, Tuberculosis, Cáncer, enfermedad de señoras, Corazón, Riñones, Hígado, Estómago e Intestino, sistema nervioso, análisis completo de orina y análisis exudado para venéreos, aplicaciones de aparatos de yeso, análisis sangre para sífilis, raspado uterino, Partos y Cirugía en general. Se regala la medicina al pobre. Se dan horas especiales para consultas pagas.

"POLICLINICA HABANA"
Suárez, 32. Teléfono M-6233.
DIRECTOR FACULTATIVO
DR. GUILLERMO LEON
De Medicina y Cirugía en general. Especialista para cada enfermedad. Consultas de 1 a 5 de la tarde y de 7 a 9 de la noche. Consultas especiales, dos pesos. Reconocimientos $2.00. Enfermedades de señoras y niños. Garganta, nariz y oidos (OJOS). Enfermedades nerviosas, estómago, corazón y pulmones, vías urinarias, enfermedades de la piel, blenorragia y sífilis, inyecciones intravenosas para el asma, reumatismo, tuberculosis, obesidad, partos, hemorroides, diabetes y enfermedades mentales, etc. Análisis en general. Rayos X, masajes y corrientes eléctricas. Los tratamientos y sus pagos a plazos. Teléfono I-6883.
E 106 Ind 1 en

DR. EMILIO B. MORAN
ELECTRICIDAD MEDICA
PIEL, VENEREO, SIFILIS
Curación de la uretritis por los rayos infra-rojos. Tratamiento nuevo y eficaz de la impotencia. Consultas de 1 a 4. Campanario 97-A. Teléfono M-4162. No va a

Dra. MARIA GOVIN DE PEREZ
MEDICA CIRUJANA
De la Facultad de la Habana, Escuela Práctica y hospital Broca de París. Especialidad en enfermedades de señoras, partos y cirugía. Tel. U-2439. San Miguel 152, antiguo. E 95 Ind. 1 En.
E 144 30 d 13 En.

Dr. Alberto S. de Bustamante
Profesor de Obstetricia, por oposición. Especialidad partos y enfermedades de señoras. Consultas los lunes y viernes, de 1 a 3, en la Clínica Bustamante-Núñez. Teléfono F-3057. Domicilio, 15, entre J y K, Vedado. Teléfono F-1862.
E. 2476 Ind. 26 Oct.

CLINICA BUSTAMANTE-NUÑEZ
J y 11, Vedado, Cirugía general y especial, Partos, Rayos X y Laboratorio. Teléfono F-1184. E. 67 ind. 1 En.

DR. A. G. CASARIEGO
Catedrático por oposición de la facultad de Medicina, de los hospitales de París, New York, Calixto García, Clínica Covadonga. Especialidad en enfermedades de las vías urinarias. Consultas de 2 a 6 p. m. Zenea (Neptuno) 125, bajos.
E 109 Ind. 1 En.

DR. A. V. DAUSSA
Medicina en general. Especialmente vías respiratorias y digestivas. Consultas de 1 a 3 p. m. San Miguel 147. U-4880. Pobres verdaderos, 12 y media a 1, martes y sábados. E. 150 Ind. 8 En.

Dr. C. E. FINLAY F. A. C. S.
PROFESOR DE OFTALMOLOGIA
Especialista en enfermedades de los Ojos y de los Oídos
Calle J, 135, entre Línea y 15, Vedado. Teléfono F-1178.
Consultas de 11 a 12 y de 2 a 5 y por convenio previo.
E. 102 Ind. 1 en.

PROFESIONALES

Dr. J. A. Hernández Ibáñez
CIRUJANO UROLOGO DE LA ASOCIACION DE DEPENDIENTES
ENFERMEDADES VENEREAS. VIAS URINARIAS. ENDOSCOPIA Y CIRUJIA DE LAS VIAS URINARIAS.
Domicilio: G y 19, Vedado, Telé. F-5716. CONSULTAS: Neptuno número 78, esquina a Manrique. De 10½ a. m. 12½ p. m. y de 3 a 6 p. m. Teléfono A-5469. Habana.
E 98 ind. 1 En.

DR. PEDRO MALLO
MEDICO DE VISITA DE LA ASOCIACION DE DEPENDIENTES
ESPECIALISTA EN VIAS URINARIAS
Consultas: Apodaca, 3, altos, Lunes, Miércoles y Viernes, de 2 a 4. Telf. A-9102. Domicilio: Romay, 23, bajos, teléfono A-7597.
E 1144 Ind 12 my

DR. F. GARCIA AMADOR
Especialista de París, Berlín y Londres
Piel, Venéreo, Vías Urinarias
De regreso de Europa dispone con la Ozonoterapia último tratamiento para la curación rápida de la BLENORRAGIA Y SUS COMPLICACIONES. Tratamientos eficaces para enfermedades de la piel con DIATERMIA ELECTROLICIS Y NIEVE CARBONICA. Obispo 59 de 9 a 11 y de 4 a 6. A-7311, San Nicolás número 9, de 2 a 4. A-1471.
E. 1114. 30d. 7

DR. E. PERDOMO
Vías urinarias, estrechez de la orina, venéreo, hidrocele, sífilis, impotencia. Calle D y 11, Vedado, de 1 a 4. Tel. ....
E 100 Ind 1 en

DR. GUILLERMO LOPEZ ROVIROSA
Enfermedades de las Glándulas Internas, Nutrición, Nerviosas y Mentales. Debilidad sexual, pérdidas, impotencia. Niños anormales, atrasados, raquíticos. Bocios. Afecciones de la piel y de la sangre. Dispepsias, Colitis. Vías respiratorias. Rayos Ultravioletas aplicados al tratamiento de las afecciones de la piel (acné, etc.), caída del cabello, calvicie, raquitismo, anemias, etc. Electroterapia corrientes D'Arsonvalización, diatermia, extirpación de verrugas, etc.) Neptuno número 255 altos, de 5 a 7 p .m. Domingos de 4 a 6. Teléfono U-3221. Consultas por correspondencia: $5.00, giro postal. E 879 ind 8 ab.

DR. ADOLFO REYES
Estómago e Intestinos
Lamparilla, 74, bajos.
Consulta y tratamientos especiales de 8 a 11 a. m. Horas convencionales a petición del enfermo.
E 1443-30d 22 jn.

Dr. MANUEL LOPEZ PRADES
MEDICO CIRUJANO
De las Facultades de Madrid y la Habana. Con 36 años de práctica profesional. Enfermedades de la sangre, pecho, señoras y niños, partos. Tratamiento especial curativo de las afecciones genitales de la mujer. Consultas diarias de 1 a 3. Gratis los martes y viernes. Lagunas 63, bajos. Telf. A-0226, Habana.
E 152 Ind 8 en.

ANALISIS DE ORINA
Completo dos pesos. Prado 62, esquina a Colón. Laboratorio Clínico Químico del doctor Ricardo Albadalejo. Tel. A-3344.
E 82 Ind. 1 En.

DR. B. VILA
Médico cirujano. Exclusivamente niños. Médico de niños del Hospital Mercedes. Consultas diarias de 2 a 4 p. m. Carlos III, 209, esquina a Franco (altos). eléfono U-5792. E 96 ind. 1 En.

DR. IGNACIO CALVO
Línea número 12, esquina a M, de 4 a 6. Teléfono F-3663. Enfermedades del recto y del colon. Tratamiento médico de las hemorroides. E 112 Ind. 19 En.

DR. ARMANDO CRUCET
De la Facultad de Philadelphia, Cirujano Dental y Oral. Jefe de Clínica en el Sanatorio Covadonga. Anestesia por el gas y conductiva. Piorrea alveolar. Sinicitis crónica del maxilar. Ave. Wilson, 63 (Línea), Vedado. Telfs. F-5152, F-5736. Hora fija al paciente. E. 176 Ind. 23 En

Dra. MARIA PEREZ GOVIN
MEDICA CIRUJANA
Médica de la Facultad de la Habana y Hospital Broca de París. Garganta, nariz y oídos. De 1 a 3. Teléfono U-2439 San Miguel 152, antiguo. E. 80 Ind. 1 En

DR. S. PICAZA
De los Hospitales de París y New York
Enfermedades del estómago intestinos e hígado, tratamiento eficaz de las Colitis y afecciones biliares. Horas de 2 a 4, o convencional, previo aviso. San Lázaro 246. Teléfono F-4918.
E 877 Ind. 7 ab.

CLINICA DE ENFERMEDADES NERVIOSAS
Director: doctor Bienvenido Giroud Lescano
Tratamiento esmeradísimo. Real y Nogueras. Ceiba. Teléfono F. O. 1144.
E. 392 Ind. 12 feb.

DR. GUTIERREZ LEE
MEDICO CIRUJANO
Consultas de 3 a 5. Gervasio 168. Teléfonos A-3684 y F-1070.

DR. RICARDO ALBALADEJO
Especialista en vías urinarias. Tratamiento especial para la blenorragia, impotencia y reumatismo. Electricidad Médica y Rayos X, Prado 62, esquina a Colón. Consultas de 8 a 12 a. m. y de 1 a 5 p. m. Telf. A-3344.
E 22 Ind 1 en

DR. BIENVENIDO GIROUD LESCANO
Medicina interna, sistema nervioso, cerebro y pulmón. Tratamiento de la tuberculosis con la sacocricina combinada Rayos X, Radiografía, electroterapia, tratamiento del bocio sin operación. Consultas de 3 a 5. Infanta 75, letra F. Teléfonos M-2014 y U-2064.
E. 391 Ind. 4 Feb.

DR. ENRIQUE Fdez. SOTO
Y
DR. CARLOS DE LEJARZA
AUXILIAR
Oídos, nariz y garganta. Consultas: lunes, martes y jueves, de 2 a 4. Calle O, entre Infanta y 27. Teléfono U-2465. No visita. Dr. Lejarza. Teléfono F-4836.
E 79 Ind 1 en

DR. ABRAHAM PEREZ MIRO
MEDICO CIRUJANO
Animas 113, entre Campanario y Perseverancia. Consultas de 3 a 5. Teléfono A-9203. E. 71 ind. 1 En.

CORPORACION CLINICA

LUZ 44, ENTRE AGUACATE Y COMPOSTELA. Tel. M-2364
Antes en Teniente Rey 78.

ENFERMEDADES en general, son tratadas por MEDICOS ESPECIALISTAS Atendemos su curacin, no importa cuál sea su enfermedad. OCULISTAS Y DENTISTAS CLINICA: Para partos. MEDICINA Y CIRUGIA EN GENERAL. ALMORRANAS: Nuevo procedimiento para su CURACION radicalmente sin OPERACION. TATUAJES, Manchas y verrugas, etc., son quitadas. RAYOS X. Ultravioletas, RADIUM, Masajes y electricidad MEDICINAL. Laboratorio: Hacemos toda clase de análisis. (ORINA PARCIAL: $1.40) HONORARIOS. PRECIOS CONSULTAS: $1.50. RECONOCIMIENTOS CON APARATOS COMPLETOS: $3.00. Inyecciones a las venas, $2.00. Intramusculares, etc: $1.00. RAYOS X: Desde $5.00. LOS TRATAMIENTOS PRECIOS SUMAMENTE BAJOS. SUS PAGOS SEMANALES, QUINCENALES O MENSUALES. CONTRATOS para CURACIONES, desde $3.00. ESPECIALISTAS PARA NIÑOS Y SEÑORAS Enfermedades mentales, venéreas, impotencia, nerviosas, vías urinarias, blenorragias y OTRAS
Atenciones: de 1 a 5 y de 7 a 9. Tarde y noche.
LOS POBRES: MARTES Y VIERNES, $2.00 CONSULTA INCLUYENDO RECONOCIMIENTO Y SU CURACION.
E 104 Ind 1 en

PROFESIONALES

DR. JOSE LUIS FERRER
CIRUJANO DE LA ASOCIACION DE DEPENDIENTES
Afecciones venéreas, vías urinarias y enfermedades de señoras. Martes, jueves y sábados, de 3 a 5 p. m. Virtudes 143 y medio, bajos. Teléfono A-4364.
E 78 Ind. 1 En.

DOCTOR JOAQUIN BARALT MEDINA
MEDICO DE VISITA DE LA ASOCIACION DE DEPENDIENTES. MEDICINA INTERNA Y VIAS URINARIAS
Consultas diarias de 4 a 6 p. m. Calle Chacón, 23, altos. Apartamentos 4 y 5. Teléfono M-4446. Domicilio: calle Paseo 213 y 215, entre 21 y 23. Vedado. Teléfono F-1464. E 149 Ind. 10 En.

DR. JOSE ALFONSO
Especialista del Centro Asturiano
NARIZ, GARGANTA, OIDOS Y OJOS
Calzada del Monte, 386. Consultas de 2 a 4. Teléfono M-2330
E. 88 ind. 1 En.

CLINICA DE ENFERMEDADES VENEREAS
PROGRESO 14, Altos, entre Aguacate y Compostela
HABANA
RECONOCIMIENTO GRATIS
CURACION RAPIDA Y GARANTIZADA DE ENFERMEDADES SECRETAS
PRECIOS MODICOS
FACILIDADES DE PAGO
E. 890.—30d. 12 Ab.

DR. MANUEL GALIGARCIA
Enfermedades Nerviosas y Mentales
Medicina interna. Especialista de la Asociación Canaria, cinco años de interno en el Hospital Calixto García. Ayudante por oposición de la Facultad de Medicina. Consultas y reconocimientos, $5.00, de 3 a 5. Diarias en la calle J número 211, bajos, entre 23 y 21, en el Vedado, teléfonos F-2775 y F-5885.
E 820 Ind 1 ab.

DR. GONZALO PEDROSO
CIRUJANO DEL HOSPITAL MUNICIPAL DE EMERGENCIAS
Especialista en vías urinarias y enfermedades venéreas. Cistocopía y Cateterismo de los uréteres. Cirugía de vías urinarias. Consultas de 10 a 12 y de 3 a 5 p. m. en la calle de Avenida de la República 254. E. 25 Ind. 1 En.

DR. ANTONIO PITA
Nuevo tratamiento en enfermedades nerviosas y crónicas por la Fisioterapia, contando con la mejor instalación de electricidad médica, Rayos X, Ultravioleta, sala diagnóstica, laboratorio, gran sala de Hidroterapia con baños rusos, turcos, luz, sulfurosos, duchas alternas, piscina natación, gimnasia, asistida por expertos.
San Lázaro 45 de 2 a 4 p. m.
E 1135 10 my. 11 jn.

DR. CLAUDIO GRAÑA
Medicina interna (corazón, aparatos digestivos, riñones y glándulas de secreción interna). Diatermia y Rayos ultravioletas. Consultas de 1 a 5. San Lázaro 65. Teléfono M-8721.
E 1215 30 d 26 my

Dr. Francisco Javier de Velasco
Afecciones del corazón, pulmones, estómago e intestinos. Consultas los días laborables de 12 a 2. Horas especiales previo aviso. Salud 34. Teléfono A-5418.
E 77 Ind. 1 En.

DR. CABRERA
RADIOLOGIA EXCLUSIVAMENTE
Rayos X, Radium, Radioterapia profunda, Corrientes, Radiografía a domicilio. Antiguo gabinete "Alamilla". San Miguel 116. De 2 a 6. E. 54 Ind. 4 En.

DR. GONZALO AROSTEGUI
Médico de la Casa de Beneficencia y Maternidad. Especialista en las enfermedades de los niños. Médicas y Quirúrgicas. Consultas de 12 a 2, G, número 116, entre Línea y 13, Vedado. Telf. F-4233.
E. 66 ind. 1 En.

DR. JOSE RAMONEDA
Médico Cirujano
ASMA Y TUBERCULOSIS
Tratamiento moderno y radical Desapareciendo a las veinticuatro horas los ataques asmáticos.
CONSULTAS DE 1 A 3 P. M.
San Rafael 39. Teléfonos U-5724 y A-9274
E. 195 30 d. 27.

CIRUJANOS DENTISTAS

DR. SALVADOR VIETA MORE
CIRUJANO DENTISTA
Curaciones rápidas de todas las afecciones de la boca por procedimientos modernos, especialidad en piorrea, abcesos y curaciones de todos los dientes deshauciados evitando las extracciones. Dentaduras postizas sin extraer raíces, ni llevar cámara. Consultas y operaciones de 1 a 4, Belascoaín 46, altos, entre San José y Zanja. Tel. U-5324.
E 959 21 My.

DR. J. A. TABOADELA
Medicina interna, especialmente Estómago, Intestinos, Hígados y Páncreas. Obesidad, Enflaquecimiento. Diabetes. De 1 a 3 Lunes, Miércoles y Viernes. Ha trasladado su gabinete a Escobar, 47, altos. Gratis: Miércoles de 3 y media a 4 y media. E-1450 15 d-25 jn.

DR. VALDES MOLINA
CIRUJANO DENTISTA
Avenida de Italia número 24, entre Virtudes y Animas. Teléfono A-8583. Dentaduras de 15 a 30 pesos. Trabajos se garantizan. Consultas de 8 a. m. a 5 p. m. Los domingos hasta las 12 m.
E 154 Ind 16 en

DR. HERNANDEZ CALZADILLA
Cirujano Dentista
Especialista en extracciones y trabajos de Ortodoncia. Curación de las encías y tratamientos científicos en los dientes flojos y en la piorrea alveolar por medio de vacunas, extracciones de los nervios completamente sin dolor. Empastes de marfil o porcelana sintética del mismo color de los dientes. Garantía en los trabajos de puentes, dientes de espigas, casquillo de oro y dentaduras de planchas con los dientes como si fueran naturales sin que las planchas tengan encías. Arreglamos puentes y planchas que estén partidas y faltas de dientes dejándolas como nuevas. Las extracciones con gas o anestesia local completamente sin dolor ni peligro en los niños y señoras en estado de gestación. Precios módicos, hora fija si la desea.
Reina No. 76 bajos. Tel. A-7537
E 1333 30 d 1 Jn.

"CORPORACION MEDICA"

Merced, 42, esq. Habana.
Teléfono A-0623.

Institución formada por médicos, cirujanos y especialistas.

UN ESPECIALISTA PARA CADA ENFERMEDAD. Cirujía y Medicina general. RAYOS X. Corrientes Eléctricas. Masajes, RADIUM para el Cáncer. Enfermedades de Señoras y Niños. Parteros y Comadronas. Enfermedades de los Ojos, Garganta, Nariz y Oídos. Corazón y Pulmones. CLINICA DE ENFERMEDADES VENEREAS. Blenorragia, Impotencia y Debilidad Sexual, VIAS URINARIAS y PIEL y SIFILIS. Inyecciones de todas clases. Médicos a domicilio.

ALMORRANAS, son curadas radicalmente sin operación ni dolor. Enfermedades Nerviosas y Mentales. Estómago e Intestinos.

CONSULTAS $2.00

RECONOCIMIENTOS CON APARATOS $4.00. De 9 a 11 a. m. De 1 a 5 p. m. y de 7 a 9 noche.

LABORATORIOS: Toda clase de análisis. Transfusiones de SANGRE con donantes seleccionados. Reumatismo, Asma. TUBERCULOSIS. TATUAJES. Manchas, Verrugas y Cicatrices desaparecen por completo.

TRATAMIENTOS a precios económicos. DENTISTAS.—Curación garantizada de la Piorrea.

E. 873. Ind. 9 Ab.

10 CENTAVOS
DE 7 A. M. A 4 P. M.; Y DE 4 A 10 P. M.
15 CENTAVOS

SOLICITUDES DE TRABAJO: DIEZ CENTAVOS
DEPARTAMENTO DE ANUNCIOS CLASIFICADOS

10 CENTAVOS
DE 7 A. M. A 4 P. M.; Y DE 4 A 10 P. M.
15 CENTAVOS

M.E.C.D. 2016

PROFESIONALES

DR. ARTURO ALBERNI

Neptuno 177 y medio (bajos) encontrará usted garantía, economía y rapidez: cualidades que le enaltecen como dentista graduado en Baltimore y Habana. Consultas de 8 a. m. a 3 p. m.
E 8 Ind 1 en

DR. ARMANDO CRUCET

Medicina interna, especialmente Estómo Dental y Oral. Anestesia por el gas y conductiva. Piorrea alveolar. Sinicitis crónica del maxilar. Ave. Wilson, 63 (Línea), Vedado, Telfs. F-5152, F-5736. Hora fija al paciente. E-176 Ind. 23 En.

DR. ALBERTO COLON

CIRUJANO DENTISTA

Especialidad: carie dental, rápida curación en dos o tres sesiones por dañado que esté el diente. Tratamiento de la PIORREA por la Fisioterapia bucal. Hora fija a cada cliente. Consultas de 9 a 5 p. m. Compostela 129, altos, esquina a Luz.
E 343 Ind 4 feb

DR. PEDRO R. GARRIDO

CIRUJANO DENTISTA

Por las Universidades de Madrid y Habana. Especialidad en enfermedades de la boca que tengan por causa afecciones de las encías. Dentista del Centro de Dependientes. Consultas de 9 a 11 y de 12 a 3 p. m. Villegar 78, altos. Tel. A-5260.
E 1227 30 d 25 my.

DR. GUERRERO DELANGEL

DENTISTA MEJICANO

Técnico especial, para extracciones. Facilidades en el pago. Horas de consultas de 3 p. m. a 8 p. m. A los empleados del comercio, horas especiales para la noche. Trocadero 68-B, frente el café El Día. Teléfono M-6395
E 107 Ind 1 en

OCULISTAS

DR. HORACIO FERRER

ESPECIALISTA EN LAS ENFERMEDADES DE LOS OJOS

Consultas de 2 a 5 de la tarde. Consultas por la mañana a horas previamente concedidas. Ave. de Wilson y L. Vedado. Telf. F-4831. E 70 Ind. 7 En.

DR. A. C. PORTOCARRERO

OCULISTA

GARGANTA, NARIZ Y OIDOS

Consultas de 12 a 4.

Para pobres de 12 a 2. Honorarios módicos. San Nicolás 52. Teléfono A-8627.
E 90 Ind. 1 En.

DR. DIEGO LAGARDE

ENFERMEDADES DE LOS OJOS

Zapotes 5, Jesús del Monte. Tel. I-4811 Consultas: martes, jueves y sábados, de 2 a 4 p. m.
E 989 30 d 2 mv

DR. MARTINEZ FERRER

Enfermedades de los ojos. Calle A, 194 (entre 21 y 23) Vedado. Consultas de 2 a 4. Telf. F-3474. E 969 26 mv

DR. JORGE L. DEHOGUES

OCULISTA

De regreso de su viaje a Europa, ha reanudado sus consultas, de 11 a 12 y de 3 a 5. Hora fija para cada cliente. Aguila 94. Teléfono A-3940.
E 147 30 d 7 En.

COMADRONAS FACULTATIVAS

MARIA NUÑEZ

Facultativa en partos. Comadrona del Centro Balear. Consultas de 2 a 3 p. m. Aranguren, antes Campanario, 132-B, entre Zanja y Dragones.
E 427 Ind 17 feb

ANA MARIA V. VALDES

COMADRONA

Muchos años de práctica. Los últimos procedimientos científicos. Consultas de 1 a 4 Precios convencionales. 21, esquina a B, núm. 317, Vedado. Tel. F-1252.
E 421 Ind 15 feb

GIROS DE LETRAS

J. BALCELLS Y CIA.

S. en C.

San Ignacio Núm. 33

Hacen ..gos por el cable y giran letras sobre New York, Londres, París y sobre todas las capitales de España, Islas Baleares y Canarias. Agentes de la Compañía Inglesa de Seguros contra incendios "The Royal". Administración de bienes.
E 27 Ind 1 en.

N. GELATS Y COMPAÑIA

103, Aguiar 103, esquina a Amargura. Hace pagos por el cable. Facilita cartas de crédito y giran pagos por cable; giran letras a corta y larga vista sobre todas las capitales y ciudades importantes de los Estados Unidos, Méjico y Europa, así como sobre todos los pueblos de España. Dan cartas de crédito sobre New York, Londres París, Hamburgo, Madrid y Barcelona. E- 41 Ind. 1 en.

CAJAS RESERVADAS

Las tenemos en nuestra bóveda, construida con todos los adelantos modernos y las alquilamos para guardar valores de los interesados. En esta oficina daremos todos los detalles que se deseen.

N. GELATS Y COMPAÑIA
BANQUEROS
E-40 Ind. 1 en.

ZALDO Y COMPAÑIA

Cuba números 76 y 78

Hacen giros de todas clases sobre todas las ciudades de España y sus pertenencias. Se reciben depósitos en cuenta corriente. Hacen pagos por cable, giran letras a corta y larga vista y dan cartas de crédito sobre Londres, París, Madrid, Barcelona y Nueva York, New Orleans, Filadelfia y demás capitales y ciudades de los Estados Unidos, Méjico y Europa, así como todos los pueblos.
E-38 Ind. 1 en.

AVISOS

SI necesita carpinero para arreglar su casa llame al M-3398, pregunte por Villar, se compromete a grandes trabajos. Véalo en Villegas 84. 29697 27 jn.

AVISOS RELIGIOSOS

IGLESIA DEL SANTO ANGEL

Apostolado de la Oración

Solemnes cultos en honor del Sagrado Corazón de Jesús se llevarán a efecto los días 23, 24 y 25 del presente mes.

El Triduo comenzará el 23 a las siete y media con Misa de Comunión General para los asociados y fieles que deseen acompañarnos al acto.

A las ocho, Misa Solemne con Exposición del Santísimo Sacramento y sermón durante estos días y el domingo 26; a las ocho Misa de Comunión y a las nueve, misa solemne con voces y orquesta.

Hará uso de la palabra el R. P. Caballero, S. J., quien con la elocuencia acostumbrada realzará altamente las fiestas del Sagrado Corazón. Por la noche a las siete y media exposición del Sagrado Corazón, Rosario, Cánticos, Consagración de los fieles al Corazón de Jesús y procesión, llevando bajo palio al Santísimo Sacramento, reserva y bendición.
29548 26 jn

IGLESIA DE SAN FRANCISCO

El domingo, 26 en curso, se celebrará solemnemente en la iglesia de San Francisco la fiesta del Sagrado Corazón de Jesús. A las 9 a. m. se procederá a la bendición de una artística, devota y suntuosa estatua del Sagrado Corazón. Actuará de madrina en la ceremonia la señora María Luisa Govín de Tarafa. Acto seguido se cantará misa solemne con Exposición. Cantará las glorias del divino Corazón Eucarístico el R. P. Buenaventura Salazar, Guardián.
29770 26 jn.

PARROQUIA DE MONSERRATE SOLEMNES CULTOS

Que han de celebrarse al Sagrado Corazón de Jesús.

El sábado 25 a las ocho misa de comunión. A las nueve, gran fiesta a toda orquesta. El sermón a cargo del Excmo. Sr. Arzobispo de la Habana Mons. Manuel Ruiz.

Por la tarde, a las cuatro y media Rosario, Estación y Sermón por Mons. Santiago Amigó. Protonotario Apostólico. Procesión por las naves del templo.
29092 24 jn.

PARROQUIA DE MONSERRATE

Cofradía de Nuestra Señora del Perpetuo Socorro.

Días 24, 25, 26.—Por la mañana a las 8 a. m. durante la misa rezada se harán los ejercicios del Triduo.

El 27.—Día de Nuestra Señora del Perpetuo Socorro a las 7 y 30. Comunión general, a las 8 y media a. m. misa, imposición de las medallas.

Domingo 3.—A las 9 a. m., misa solemne de Ministros a toda orquesta dirigida por el profesor don Jaime Ponsoda, ocupando la Sagrada Cátedra el Reverendo Padre Santiago G. Amigó, Protonotario Apostólico. 29163 25 jn.

OFICIAL

ANUNCIO. Secretaría de la Guerra y Marina, Marina de Guerra, Jefatura de la Sección de Administración, Castillo de la Punta, Habana, 14 de junio de 1927. Hasta las nueve de la mañana del día 27 de los corrientes se recibirán en estas oficinas proposiciones en pliegos cerrados para el suministro de varios artículos no adjudicados en la subasta de "ROPA PARA CLASES Y ALISTADOS", verificada el día 20 de abril último y entonces se leerán públicamente. Los sobres conteniendo las proposiciones serán dirigidos al que suscribe y al dorso se les pondrá: Proposición para el suministro de "ROPA PARA CLASES Y ALISTADOS" con la firma y domicilio del proponente. Se darán pormenores y se entregarán pliegos de condiciones a quienes los solicite en esta oficina.—Eduardo Quintos Ruiz, M. M., Capitán de Corbeta. Jefe de la Sección de Administracin.
5605 2 alt. d 17 y 25 Jn.

ANUNCIO.—República de Cuba.— Secretaría de la Guerra y Marina. Ejército. Departamento de Administración. Habana, 15 de Junio de 1927.—Hasta las 9 a. m. del día 27 del actual, se recibirán en estas oficinas, sitas en Diaria y Sánchez Figueras, proposiciones en Pliegos cerrados para la construcción de un edificio para alojamiento de Comanaante y tres edificios para alojamiento de Capitanes, y entonces las proposiciones se abrirán y leerán públicamente. Se darán pormenores a quien los solicite en esta oficina. Los planos de la obra estarán de manifiesto en la Sección de Ingeniería del Estado Mayor, Castillo de la Fuerza, Habana. J. Semidey, M. M. Jefe de Administración del Ejército.
5575 2 d 16 2 d 25 jn

ORDEN DE LOS ANUNCIOS CLASIFICADOS

A Alquileres de Casas.
B Alquileres de Departamentos.
C Alquileres de Habitaciones.
D Alquileres de Locales.
E Alquileres de Garages.
F Se necesitan.
G Se Ofrecen.
H Compra y Venta de Fincas.
I Compra y Venta de Solares.
J Compra y Venta de Establecimientos.
K Compra y Venta de Animales.
L Automóviles.
LL Dinero en Hipotecas.
M Bonos y Valores.
N Compra y Venta de Objetos Varios.
Ñ Enseñanzas.
O Hospedajes
P Para las Damas.
Q Compra y Venta de Instrumentos de Música.
R Maquinarias.
S Muebles y Prendas.
T Pérdidas.
U Para el Hogar.
V Compra y Venta de Libros.
W Comidas.

(A) ALQUILERES DE CASAS

(1)—Habana

SE alquila espléndida casa, Acosta 7 altos, propia para oficinas, comisionistas o familia, sala y aleta grandes y seis cuartos. Precio 85 pesos. Llave en los bajos. Informes Salud 21. Tel. A-2716. S-3782 2 jl.

SE alquilan tres casitas modernas en Blanquizar esquina a Reglita, a media cuadra de la calzada de Concha, tiene sala, dos cuartos, comedor, cocina y baño, Teléfono X-1581, Sr. Serna. 29893 27 jn.

PRADO 34 y medio, altos del Centro Andaluz, un buen alto para extensa familia, lo enseñan la misma familia que se muda. Informan Ramón Larrea. FO-2485. 29907 29 jn.

ALQUILERES DE CASAS

SE alquila un piso moderno, espacioso y cómodo, en Gervasio 35 y Concordia, 100. Tiene cuatro dormitorios, cuarto criado, doble servicio sanitario. La llave en los bajos. Informes en Concordia 100 y O'Reilly 54. La Radiante. p9909 4 jl.

SE alquilan los altos de la casa Dragones, 74, con sala, comedor y cinco cuartos. La llave en los bajos. Informa Machín, Ricla, 8. Tel. A-2688. 29902 1 jl.

SAN Lázaro 312, bajos, recien contruida, entre Escobar y Gervasio, sala, saleta, comedor, tres cuartos, cuarto criados, servicios modernos. Tel. M-3639. S-3777 29 Jn.

EN $20 alquilo una casita alta, con una sala y habitación y sus servicios, Reunión 2, detrás de la Iglesia de San Nicolás. 29855 28 jn.

SE alquilan los bajos de Teniente Rey 78, para comercio. Informan en los altos. 29860 26 jn.

SE alquila el piso principal de Corrales 34, entre Factoría y Someruelos. Llave e informes en Someruelos 6. Fábrica de sombreros. 29868 4 jl.

CONSULADO 11, primer piso y Diez de Octubre 58, segundo piso, véalos y si le conviene venga para tratar, 17 número 338, esquina A, Vedado. 29887 4 jl.

SAN Miquel 270 altos, entre San Francisco e Infanta, cerca nueva Iglesia Carmelitas. Pasan frente cinco líneas carritos. Frescos, tres ventanas, balcón calle, cuatro cuartos, sala, comedor, cocina, baños, agua siempre, tanques, bomba. Alquileres una 70 pesos otra 60. Informan carbonería y F-4048. 29714 27 jn.

ALQUILO modernos frescos altos Campanario 166 casi esquina Reina, escalera mármol, recibidor, sala, cuatro cuartos, agua bundnte, demás servicios. Llave bajos. Informes I-3644. A-5620. S-3753 3 jl.

ALQUILO el piso alto de la casa calle Velázquez 15-A, entre San Joaquín e Infanta, frescos y claros, y muy bien situados con tres líneas de tranvías alrededor compuesta de sala, recibidor, tres cuartos, baño intercalado y cocina ,agua abundante. La llave en los bajos. Informan Jesús del Monte No. 11, altos. Teléfono M-9434. 29823 29 jn.

INDIO 14 casi esquina a Monte modernos bajos, sala, saleta, cuatro cuartos, baño intercalado, comedor, servicios y cuartos criados, calentador, cocina gas, patio, traspatio. Llave bajos derecha. Informes: Aguiar 66. Dr. Mantecón. 29768 28 jn.

LOMA de la Universidad, calle Mazón 12 entre Neptuno y San Miguel, alquilo frescos y ventilados altos compuestos de terraza al frente, sala, recibidor, cinco habitaciones, baño intercalado, comedor, rage, también con servicio. Precio 115 pecocina, cuarto de criado con servicio y gasos. La llave en los bajos. Informes Teléfono U-3412. 29778 26 jn.

ALQUILO Blanco 38, altos, sala, saleta, cuatro cuartos y uno en la azotea, bomba Prat. Véase de 7 a 11 de 1 a 6. 29766 26 jn.

SE alquila el primer piso de San Nicolás 68, casi esquina Neptuno. Informan en Neptuno 74. Teléfono M-6761. 29804 26 jn

SE alquila los altos de Galiano 9, frente a Lagunas, tiene 4 habitaciones bajas y una alta en la azotea, sala, saleta y recibidor y demás servicios. Precio módico. Informan en los bajos. 29800 25 jn.

SE alquilan los altos de la moderna casa de Nueva del Pilar 7, a media cuadra de Belascoaín; compuesta de sala, comedor, cinco habitaciones, baño intercalado completo, cocin ade gas con calentador de agua y servicio para criados. Informan en Galiano 126. Teléfono A-4072. 29818 28 jn.

SE alquila la primera y segunda planta de la casa Corrales 12 esquina a Cienfuegos, compuesta cada una de sala, saleta, tres cuartos, baño completo y servicio para criados. La llave en la barbería. Para informes mueblería Le Palais Royal de Angeles 14. Teléfono A-7451. 29813 27 jn.

SE alquilan cuatro pisos acabados de fabricar en Belascoaín esquina a San Miguel altos de la Peletería lo más fresco y vistosos propios para familias de gust con 3 y 4 cuartos. Precios baratísimos. 29831 29 jn.

SE alquila la casa Salud 160 bajos, letra A, compuesta de sala, comedor, tres habitaciones y su baño modernos. Là llave en los altos. Informan su dueño San Lázaro 396 altos, U-5231. S-3762 29 jn.

SE alquila los bajos de Perseverancia 18 con sala, saleta, cuatro cuartos, baño, cuarto y servicios de criados y cocina. Informan en A No. 254 después de las 10 de la mañana. La llave en los altos. S-3765 27 jn.

SE alquilan en 55 pesos los bajos modernos de Escobar 111 entre Salud y Dragones, casa nueva, clara, ventilada, dos patios, sala, comedor, dos cuartos grandes, baño intercalado, cocina gas, servicios criados. 29844 25 jn.

EN Refugio esquina a Consulado un piso primero, hermosa planta, reajustada. Informes en la misma de 8 a 11 y de 3 a 6. Teléfono M-4304. 29848 30 jn.

PROXIMO A TERMINARSE

Se alquilan los preciosos pisos d eSan José 51 entre Campanario y Lealtad, con sala, comedor, dos cuartos con closets, hermoso baño intercalado con todos sus aparatos, agua fría y caliente, cocina de gas y baño de criado. Mucha agua. Precio $60.00. Informan en la misma. Teléfono F-3509. 29833 30 jn.

TOMO en arrendamiento toda clase de propiedades en la Habana y sus repartos dando todas las garantías que sean necesarias. Aurelio Montes. Teléfono M-9896. 25606 8 jl.

SE alquila la casa San Joaquín 33-B muy cerca de la Calzada del Monte, con sala, comedor, gran patio y cuatro cuartos. La llave en la bodega. Informan 23 número 181 esquina a I. Telf. F-4071. S-3747 30 jn.

ALQUILERES DE CASAS

PAULA NUM. 78 ESQUINA A BAYONA

Se alquila esta casa, propia para cualquier giro del comercio, depósito de mercancías, garage, etc. Consta de dos plantas y un entresuelo, pudiendo independizarse la planta baja, de los altos. Edificio moderno de cemento y acero, tiene un elevador de carga y dos cámaras frigoríficas. La llave Conde número 19. Informes teléfonos M-4793 y F-1334. S-3748 3 jl.

SAN Rafael 108, altos, entre Escobar y Gervasio, sala, recibidor, comedor, cinco cuartos, baño, agua por motor eléctrico. La llave en la misma. Informan calle 9 número 44, Vedado. Telf. F-1341. 29684 27 jn.

SE alquila la casa calle Cádiz letra C, bajos, casi esquina a Castillo, sala, comedor, dos cuartos, baño intercalado, cocina. La llave en la bodega. Informan 23 esquina a I número 181. Tel. F-4071. S-3746 30 jn.

45 PESOS mensuales, alquílase Jesús Peregrino 61, entre Soledad y Castillejos. Llave bodega esquina Soledad. Dueño de 12 a 3. Empedrado 40, bajos. 29675 1 jl.

EN 36 pesos se alquila Florida 77 para comercio, industria o garage, para dos máquinas, y local para familia. La llave en el 79. Informan Tel. M-06 5014. Guanabacoa. 29719 30 jn.

SE alquilan en 60 pesos los bajos modernos de San Joaquín número 54 entre Monte y Omoa compuestos de sala, saleta, comedor, tres habitaciones, baño intercalado y servicio de criados. La llave en el número 52. Más informes en Egido número 2-B. Teléfono M-2547. 29717 1 jl.

TENIENTE Rey 17 esquina a Cuba, altos, sala, comedor, tres habitaciones, baño completo, servicio para criados, cocina. Muy fresca y ventilada. La llave e informes en los bajos. 29760 28 jn.

SAN LAZARO 149, BAJOS

entre Manrique y Campanario 75 pesos. Tiene sala, saleta, tres grandes cuartos y comedor, muy secos y claros, mucho patio. Llave en la bodega de Manrique. Dueño teléfono M-3526. 29761 25 jn.

SE alquilan los hermosos altos de H. Upman número 7, acabados de fabricar, tienen sala, saleta, tres cuartos con su baño intercalado y cocina de gas. Precio 50 pesos. La llave en la bodega. Teléfono U-4181. S-3667 26 jn.

SE alquilan los altos de la casa Monte 487, esquina a San Joaquín, con sala, comedor tres cuartos, baño intercalado completo, cocina de gas y servicio de criados. Informan la panadería de enfrente. 29557 25 jn

SE alquila en Cuba núm. 85 1|2 esquina a Santa Clara, una casa acabada de fabricar, compuesta de sala, saleta, comedor, tres habitaciones, baño intercalado, cocina y cuarto de criada con sus servicios a precio de situación. Informan allí. Rodríguez y Ca. 29356 27 jn

ALQUILO altos y bajos del Pasaje de H. Upman núm. 10 entre Valle y San José, compuestos de tres cuartos, baño completo y demás comodidades a $45 cada uno: último precio. Teléfono U-4240. S 3725 26 jn

SE alquila el segundo piso de la calle Progreso 14, al lado esquina Compostela; se compone de recibidor, sala 4 cuartos, comedor, cocina, calentador de gas, cuarto de criados y servicios, todo decorado. Informa el portero. Tel. I-4990. S-3732 27 jn.

EN Neptuno 33, entre Amistad e Industria, se alquila espléndido piso de una sola planta, nuevo; se compone de portal, sala, saleta, cuatro cuartos, baño intercalado, comedor, cocina, cuarto de criados y servicios espléndidamente decorada. Informan en el mismo. I-4990. S 3734 26 jn

BONITOS bajos, 50 pesos, Bernal 15 esquina a Crespo, tres cuartos, baño completo, cocina gas, cielo raso, acabados de pintar. Animas 106, informan. 29485 26 jn

SE alquilan los frescos altos Franco 8, esquina Estrella, cerca Belascoaín; tres cuartos y demás comodidades modernas. Llave en los bajos. 29550 27 jn

ESCOBAR, 33, ALTOS

Se alquilan estos hermosos altos compuestos de vestíbulo, saleta, sala, seis habitaciones, comedor, baño completo y servicio para criados, cocina de gas y pantry. Informes y la llave enfrente número 36. 29517 29 jn.

ALQUILO Peña Pobre 11, casi esquina a Habana, sala, dos habitaciones, baño lujoso, calentador, cocina gas, agua siempre. Llave bodega, dueño, Belascoaín 46, teléfono U-5324. 29519 2 jl.

SE alquilan los altos de Concordia 115 entre Escobar y Gervasio, con sala, comedor, recibidor, cinco habitaciones, cocina, cuarto de criado, doble servicio, agua abundante por recién instalado motor. Precio: $80. Informes en la misma, de 8 a 11 a. m. 29545 25 jn

LEALTAD Y SITIOS

Se alquilan los altos modernos, compuestos de smala, comedor, dos habitaciones con sus servicios modernos. Llave al lado. Teléfono M-2002. 29575 25 jn

SE alquilan los bajos de Campanario 39, compuestos de gran sala, recibidor, 4 amplias habitaciones, comedor, cuarto para criados y doble servicios sanitarios. Precio 85 pesos. Informes, Sr. Suárez, San Ignacio 78, teléfono A-2704, "La Comercial". 29583 28 jn

SE alquila la planta alta de la casa Escobar número 32, en la acera de la brisa. Tiene sala, recibidor, cinco habitaciones, doble servicio sanitario, comedor, cocina y agua abundante. La llave en la misma, de 1 a 5. Informan en la calle 1 1número 322, entre A y B, teléfono F-4865. 29591 2 jl.

MODERNOS primero y segundo pisos altos, se alquilan en Neptuno 166 entre Escobar y Gervasio, con terraza a la calle, sala, recibidor, tres habitaciones con baño intercalado, comedor, cocina y cuarto y servicio de criados. La llave en los bajos. Informan A-2021. 29607 30 jn

ALQUILERES DE CASAS

PROXIMO a desocuparse se alquila, con o sin muebles el quinto piso del edificio Empedrado 49, compuesto de sala, comedor, dos habitaciones, baño y cocina, servicio de elevador e incinerador de basuras. Informa el encargado. 29606 28 jn

BARATOS. Se alquilan los amplios altos de San Lázaro 69, entre Crespo e Industria, con sala, recibidor, comedor al fondo, cinco cuartos, baño, cuarto y servicio de criados y una buena cocina. La llave en la bodega de enfrente. 29604 25 jn

SE alquilan los bajos de la casa Gloria 215, sala, dos cuartos y demás servicios; alquiler $27.00. Más informes teléfono M-4238. S 3739 26 jn.

EN Aramburo y Animas se alquilan modernos pisos altos y bajos con sala, comedor, dos y tres habitaciones, baño completo y cocina. La llave en la bodega. Informan teléfono A-2021. 29608 30 jn

ALQUILO nuevos y preciosos bajos Industria 21, entre Refugio y Genios. Sala, comedor, dos cuartos, espléndido baño con agua caliente y fría, cocina. La llave en el número 23. Informan F-3304. 28898 25 jn.

ALQUILO hermosa casa Suárez 116, altos. Tiene bomba eléctrica ,compuesta de sala, saleta ,cuatro cuartos, cocina de gas, baño intercalado, baño de criados y servicios sanitarios completos. Alquiler: 55 pesos. Informan: Telfs. A 4358 y M6263. Altos botica Sarrá. 28963 25 jun.

SE alquila la casa de altos Gloria número 172, esquina a Carmen. Informan Compostela número 148. Teléfono A-9321. S 3616 3 jl.

CASTILLO 52

Alquilo casa madera, $34, sala, comedor, tres cuartos, cocina, patio y traspatio. Próxima al mercado. Llave bodega. Informes San Joaquín 33, bodega, teléfono M-1808. 28928 25 jn.

OMOA 14 D

Alquilo casa cómoda, $40, sala, comedor, y tres cuartos, una cuadra de Monte. Llave al fondo. Informes San Joaquín 33, bodega. Tel. M-1808. 28930 25 jn

SE alquila en casa moderna el segundo piso de Manrique 39, con sala, antesala, cuatro grandes habitaciones, gran baño, amplio comedor, cocina y calentador de gas, cuarto y servicio de criados. La llave en el piso bajo. Informes A-6420. 28876 25 jn

SE alquilan los altos de San Rafael 139 y 153 y 159, entre Lucena y Marqués González, con sala, comedor, tres cuartos, baño y servicios. La llave en la bodega. Informes A-6420. 28877 25 jn

SITUACION ideal se alquila el tercer piso de la moderna y lujosa casa Consulado 7 y 9, casi esquina al Prado, con foyer, sala, tres cuartos, comedor, baño completo, cocina y calentador de gas, servicios de criados. Hay elevador día y noche. Informes el portero 28878 25 jn.

SE alquila la espaciosa y ventilada casa de Peña Pobre 7-A, altos, compuesta de sala, comedor, tres grandes habitaciones, cuarto de criados y servicios. Informes A-6420. La llave en los bajos. 28873 25 jn.

SE alquilan los altos de la fresca y moderna casa de Virtudes 90, entre Campanario y Perseverancia, con sala, recibidor, tres habitaciones, baño intercalado completo y servicios de criados. La llave en los bajos. Informes A-6420. 28875 25 jn

SE alquila el segundo piso de Villegas 81, agua abundante, hay motor; sala, tres habitaciones, habitación para criados, baño intercalado, comedor al fondo, servicio de criados. Informan Obrapía 75 28851 26 jn.

BARCELONA 6

entre Amistad y Aguila. Se alquilan los bajos, con sala, comedor, cuatro cuartos, etc. La llave e informes en los altos. 28855 26 jn.

ALQUILO la esquina de Vives y Cristina, Cuatro Caminos, para establecimiento. La llave en el mismo. Su dueño, teléfono I-4984. 28816 26 jn

SE alquilan los altos de la casa calle de Florida número 11, con sala, saleta, dos habitaciones, azotea y demás servicios, agua abundante. Precio arreglado. 28342 26 jn.

SE alquila en San Rafael y Basarrate, unos hermosos altos. La llave en la bodega. Informan: Teléfono M-2504. S-3432 25 jn.

SE alquila un piso en Gervasio 25, Concordia y Virtudes sala, antesala, cuatro cuartos etc., etc. Setenta y cinco pesos 27494 25 jn.

SE alquilan espaciosas y ventiladas casas acabadas de construir, con todas las comodidades modernas y gran abundancia de agua; precios muy módicos; entre dos líneas de tranvías en Vigia y Fernandina. 28468-670 16 jl.

SE alquilan los bajos de la moderna casa Malecón 73, compuestos de sala, comedor, dos habitaciones, baño intercalado completo, cocina de gas, cuarto para criados y patio. Informan en Carmen 8 bajos. Teléfono A-2066. 28622 28 jn

SE alquilan los bajos de la casa calle Cuba número 31 entre Empedrado y O'Reilly. Se compone de varios espléndidos salones para oficinas o cualquier comercio. Se alquila toda o por departamentos. Informes Teléfono F.O.-1387. La llave en los altos. S-3584 26 jn.

A los comerciantes; punto ideal para café o bodega parados; se alquila la casa Suárez 2, pegada a la Calzada del Monte. Mide 8 x 21, total 168 metros. Para informes su dueño, Monte 121, La Luisita. 28303 27 jn

SE alquilan losc altos de Sol, número 27. Informan: Teléfono M-2504. S-3437 25 jn.

SE alquilan los espléndidos altos de Carlos III esquina a Oquendo. Informan: Teléfono M-2504. La llave en la bodega de la esquina. S-3434 25 jn.

SE alquilan los altos de San Lázaro número 327 esquina a Basarrate. Informan: Teléfono M-2504. S-3436 25 jn.

SE alquilan los bajos de Oquendo, número 40, esquina a Carlos III. Las llaves en la bodega de la esquina. Informan: Teléfono M-2504. S-3433 25 jn.

SE alquilan los altos de la casa Belascoaín 223 compuestos de sala, comedor, tres cuartos y servicios, casa completamente renovada. Precio 60 pesos. La llave en los bajos. Informan Teléfonos A-7843 y A-1331. S-3585 25 jn.

ALQUILERES DE CASAS

SE ALQUILAN

los altos de Amistad 6 con cinco cuartos, sala, comedor, cocina de gas, baño intercalado, etc. Precio $85. Informan: J. Balcells y Ca. San Ignacio 33, A-2766.

MONTE 473

altos se alquilan en $90. Son amplios y frescos. Informan: J. Balcells y Ca. San Ignacio 33, A-2766.

SE ALQUILAN

los altos de Puerta Cerrada 7 con cuatro cuartos, sala, comedor, etc. Precio $50. Informan: J. Balcells y Ca. San Ignacio 33, A-2766.

SE ALQUILAN

los altos de Aguila 146, con tres cuartos, sala, comedor etc. Precio $65. Informan :J. Balcells y Ca. San Ignacio 33, A-2766.

SE ALQUILA

la casa Infanta 42-B, entre Universidad y Estevez, con tres cuartos, sala, comedor, etc. Precio $60. Informan: J. Balcells y Ca. San Ignacio 33, A-2766.

SE ALQUILA

la casa Vives 192, bajos, con dos cuartos, sala, etc. Precio $40. Informan: J. Balcells y Ca. San Ignacio 33, A-2766.

SE ALQUILAN

los bajos de Galiano 24 propios para tienda. Informan: J. Balcells y Ca. San Lgnacio 33, A-2766. 28782 2 jl.

ESCOBAR 188, ALTOS

Recién fabricados; una cuadra Reina, sala, comedor, dos habitaciones, baño completo, calentador. Llave, bajos. Blanco 42, bajos, propios para matrimonio tienen baño completo. Llave en la lechería. F-4942. 29011 26 jn

SE ALQUILA en $70 al mes, la casa de Neptuno 204, a una cuadra de la Calzada de Belascoaín, propia para establecimiento o cualquier industria. Se da contrato. Llave en la bodega de la esquina a Lucena. Informes, Aramburu 8 y 10. 29049 25 jn

CARLOS III, 16, 16-A, 16-C

SE alquilan los bajos, sala, comedor, tres habitaciones, baño intercelado, cocina de gas, servicio criados, los altos con cuatro habitaciones, próximos al Colegio La Salle. Informan F-2134. 29085 26 jn.

SE alquilan los altos de las casas Infanta número 89 y 91 entre Zapata y Valle. Informan U-2311. S-3643 27 jn.

EN Manrique número 4, alquilo un segundo piso para oficina. Informan en la misma. Teléfonos A-4438 e I-4871. S-3650 30 jn.

SE alquila Lealtad 111, tiene sala, saleta, comedor, siete cuartos, baño, cuarto y servicio criados. Módico alquiler. La llave bodega esquina San Rafael. Informan F-4496. 29097 25 jn.

CONDESA 41, segundo. Muy fresca, sala, dos cuartos, comedor, cocina de gas, servicios modernos, agua abundante. Precio de situación. Las llaves en los bajos. Informan M-7203. 29180 26 jn.

EN CUARENTA PESOS

Se alquilan las espaciosas casa sin altos, y con abundante agua, calle de Agustín Alvarez números 5 y 8 con sala, aleta, tres habitaciones y demás servicio. Informa señor Alvarez, Consulado 126 altos. El papel dice donde esta la llave. 29162 25 jn.

SAN Lázaro 221-B, altos, se alquila con sala, tres cuartos, comedor al fondo, buen servicio, agua abundante, alquiler módico. Informan en La Filosofía. La llave al ladc. 29096 27 jn.

CONCORDIA 116

Se alquilan hermosos y frescos altos, sala, saleta, cuatro cuartos, saleta de comer, dos baños modernos, cuarto y servicio de criados. Precio económico. Informan en los bajos. 29110 30 jn.

SE alquila la casa Malecón 12, principal, compuesto de seis habitaciones, sala, comedor, baño, cocina, cuarto de criadas con servicio canitario, muy fresca y con agua abundante. Para más informes en los bajos. 29130 30 jn.

SE alquilan los bajos de la calle Jovellar número 40 entre M y N a una cuadra de la Universidad. La llave en el segundo piso. Informan teléfono F.O.-1387. S-3653 28 jn.

ALQUILO Neptuno 220 A, entre Soledad y Aramburo, primer piso, tiene sala, recibidor, cocina gas, baño moderno, con agua caliente, comedor, tres cuartos y uno en la azotea, con servicios. Informan, Angeles 7. Teléfono A-4627. S-3677 25 jn.

SE alquilan los altos de la ventilada y moderna casa Monte 166, compuestos de terraza al frente, sala, saleta, cuatro habitaciones, comedor al fondo, baño intercalado con agda caliente y fría, amplia cocina de gas, cuarto y servicios de criado sindependientes y patio. Informan en Carmen 8, bajos, teléfono A-2066. S-3676 30 jn.

ALQUILERES DE CASAS

SE alquila el primer piso de Campanario 168, sala, comedor, una habitación, cocina y baño 35 pesos. Informan I-3907. S-3675 29 jn.

SE alquilan varias casas en Mazón 34, 36, 37, altos y Valle 71 bajos y altos. Llave Valle 69 lo. Teléfono M-5838. 29408 1 jl.

SE alquila el alto de Consulado 15 a media cuadra del Prado, sala, comedor, tres habitaciones, baño intercalado, cocina de gas, habitación y servicio para domésticos, motor. Informes, Tel. F-4878. S-3674 25 jn.

SE alquilan San Rafael esquina a Gervasio los mas frescos y hermosos altos, con tres habitaciones, sala y saleta decorados, abundante agua, comodidades máximas. Informan Carnicería. 29349 27 jn.

SAN Lázaro 484, entre M y N, entrada Vedado, la mejor cuadra, hermosos y frscos altos, terraza, sala, saleta, cinco habitaciones, comedor, etc. Garage Edificio Andino en la esquina. $120. Informan en la misma de 9 a 12. 29346 25 jn.

INDUSTRIA 53, bajos, sala, saleta, 4 cuartos con lavabos, comedor al findo, baño completo, cuarto criado y servicio, etc., muy frescos y bien situados. $80. Informan allí de 1 a 5. 29348 25 jn.

SE alquilan en $55.00 los altos muy frescos de San José 218 entre Mazón y Basarrate, a media cuadra del parque Carlitos Aguirre; compuesta de sala, saleta dos cuartos, buen baño, comedor al fondo y cocina. Informan 14 No. 4 entre Línea y 11 Vedado. S-3683 27 jn.

SE alquila el segundo piso de San Lázaro, 7, casi esquina a Prado. tiene sala, tres habitaciones, comedor y servicio. Precio $60.00. Informan F-4430. Las llaves en los bajos. S-3687 1 jl.

SE ALQUILA

un piso, calle Suárez, No. 100, compuesto de sala, comedor, tres cuartos, llaves en la bodega y teléfono A-5663. 29372 26 jn.

EN $65 y $55 respectivamente, alquilo dos altos independientes, en Santiago 36, entre Pocito y J. Peregrino; con sala, comedor, tres y dos cuartos, cuarto criada, baño intercalado, dobles servicios. Se entregan en condiciones. Llaves bodega de Pocito. A-6523. 29370 26 jn.

TOMO en arrendamiento toda clase de propiedades en la Habana y sus repartos dando todas las garantías que sean necesarias. Aurelio Montes. Teléfono M-9896. 25606 4 jl.

SE alquilan los altos de Virtudes 86 A, compuestos de cuatro cuartos, sala y comedor y demás servicios; muy fresca; informan en la bodega de Campanario; teléfono A 4626. S. 3705 26 jun.

SE alquila la bonita casa de dos plantas de Alcantarilla 34 entre Aguila y Revillagigedo. Alquiler rebajado. Informes: Ricla 16, teléfono A-2588. S-3685 26 jn.

INFANTA Y SAN LAZARO EDIFICIO VIDAL Y BLANCO

Se alquila en el primer piso una casa con frente a San Lázaro y otra en el segundo piso alto, con frente a las dos calles, compuestas de sala, comedor, tres cuartos y baño completo. Precio: a 60 pesos. Informes: Tel. A 5007. 29458 29 jun.

ALQUILO EN AGUILA 50

por Animas, un hermoso segundo piso completamente a la brisa, con sala, recibidor, res habitaciones, baño intercalado con su calentador, cocina de gas y abundante agua; la llave en la bodega de los bajos; informan en Paula y Egido. Cantina. Teléfono M 9272. 29461 26 jun.

ALTOS en 45 pesos, en la calle de Hospital esquina a Salud, casa moderna, todas comodidades, sala, tres habitaciones, baño caliente fría, cocina gas y servicio de criados. La llave en el mismo bajo izquierda informa dueño M-2004 U-4394. 29282 27 jn.

PERSEVERANCIA 34 A, altos; se alquila; la llave en los bajos; informes: San Rafael 2, esquina a Amistad, vidriera de billetes. 29443 29 jun.

ALQUILO FRESCO Y HERMOSO

segundo piso a cuadra y media de Malecón, con sala, recibidor, tres habitaciones, baño intercalado, comedor al fondo, cocina y servicios de criado, 60 pesos alquiler mensual; llave e informes: señor Marín, San Lázaro 358; Tel. U 5417. 29392 27 jun.

ALQUILO Animas y Blanco, segundo piso, espléndido, ideal para el verano, tres cuartos, sala y comedor, agua abundante. $65. Fiador. Tel. A-3551. A. Díaz. S 3717 25 jn

EN Infanta 32, entre San Rafael y San José, se alquilan modernos y frescos altos, agua abundante. Informan en el número 30 altos. S. 3699 25 jun.

EN 35 pesos se alquila el entresuelo de la casa Bernaza 65, con sala, comedor, dos cuartos y servicios; la llave e informes, la encargada. 29399 29 jun.

MISION 10, ALTOS, ESQUINA

Se alquilan los altos de esta fresca casa, con sala ,comedor, tres habitaciones y demás servicios. También los altos del número 6 Derecha y los bajos izquierda, con sala, comedor, dos cuartos y demás servicios. Informa: Sr. Alvarez. Consulado 126 altos. El papel dice dónde está la llave.

LUJOSA Y BARATA CASA

Se alquilan los lujosos altos de San José 124 C, entre Lucena y Marqués González, con sala, saleta, tres habitaciones, salón de comer, cuarto de criados y dobles servicios sanitarios, con calentador. Informa: Sr. Alvarez. Consulado 126. altos. El papel dice dónde está la llave.

PROXIMO A SANIDAD

Se alquilan los altos de Sitios 157, con saa, saleta, tres habitaciones y demás servicios. Informa: Sr. Alvarez. Consulado 126, altos. El papel dice dónde está la llave.

ESCOBAR 9, ALTOS

Se alquila esta hermosa casa, con sala, saleta; ,cinco habitaciones; una más en la azotea y demás servicios; nunca falta el agua. Informa: Sr. Alvarez. Consulado 126, altos. El papel dice dónde estan las llaves.

SAN NICOLAS 171, ALTOS

Se alquila esta casa con sala, saleta, tres habitaciones y demás servicios. Informa Sr. Alvarez. Consulado 126, altos. El papel dice dónde está la llave.

SUAREZ 109, ALTOS

Se alquila esta hermosa y fresca casa, con sala, saleta, cuatro habitaciones, comedor y demás servicios. Informa: señor Alvarez. Consulado 126, altos. El papel dice dónde está la llave. 29335 25 jun.

ALQUILERES DE CASAS

SE alquila magnífico piso amplio, fresco, muy céntrico, todo o por partes, las habitaciones con balcón corrido a dos calles, estando provisto de espléndidos servicios sanitarios; Lamparilla 74, frente al parque del Cristo. 28387 25 jun.

BONITA Y BARATA CASA

Se alquilan los altos de Benjumeda 56, con sala, saleta, tres habitaciones, baño intercalado, cocina de gas y demás servicios. Informa: Sr. Alvarez, Consulado 126, altos. El papel dice dónde están las llaves. 29341 25 jun.

SE alquila Escobar 14, altos. Tiene sala, recibidor y comedor corridos, cuatro cuartos. La llave en los bajos. Informan F-4496. S 3711 25 jn

SE alquilan las casas números 17, 19 y 21 y Corrales número 251. Informes en Cuba 52, de 3 a 5. Teléfonos A-7625 y F-4878. S 3710 27 jn.

SE alquila en Omoa 55, esquina a San Joaquín, un primer piso moderno, cuatro habitaciones. Informan San Miguel e Infanta, bodega, U-3129. S 3708 4 jl.

PERSEVERANCIA NUM. 32

Bajos, compuestos de zaguán, sala, recibidor, cuatro cuartos, comedor y demás servicios. Llaves en altos. Chaple y Sola. A-2736. 29501 27 jn.

SE alquila e lsegundo piso de Concordia número 148, casi esquina a Oquendo, amplio y fresco, abundante agua, moderno. La llave en el principal: su dueño teléfono U-3020. 29499 25 jn.

SE alquila: Gloria 9, casa de planta baja, con sala, dos cuartos y un cuarto en la azotea. Informa: S. Villa, en Aguacate 69, almacén. 29525 25 jn.

ALQUILO planta alta de Cuarteles número 17, esquina a Habana, sala, comedor, tres cuartos, baño, cocina, cuarto y servicio de criados. Informes en la misma. 29527 27 jn

BERNAZA 50, altos, entre Teniente Rey y Muralla, se alquila primer piso sala, saleta, cinco cuartos, comedor, cocina gas y carbón, servicio sanitario moderno. Informes en la misma, teléfono A-6625. Dan razón. 29533 25 jn

SE alquila tercer piso altos de la casa Avenida de Bélgica (antes Egido) número 1 esquina a Ricla (antes Muralla) compuesto de sala, cuatro habitaciones, cuarto de baño, comedor, cocina de gas, cuartos y servicios para criados independientes, luz y ventilación completas. Hay elevador y motor para el agua. Informes en la misma casa, Joyería Lohengrin. 29534 26 jn.

SE alquilan los altos de la casa Monte, 99, entre Angeles y Aguila, compuesta de gran sala, comedor, cuarto de baño con otro servicio y ducha, cinco grandes habitaciones, dos más chicas. Agua abundante con motor. Precio de situación. Informan en los bajos, sedería. 29536 30 jn

(2)—Vedado

ALQUILO modernos altos I No. 207 entre 23 y 21; sala, recibidor, cuatro cuartos, baño intercalado completo, comedor, cuarto y servicio de criados. La llave en la misma. S-3774 4 jl.

SE alquilan los espaciosos y fresquísimos bajos, acabados de restaurar y con todas las comodidades modernas. La llave en los altos. Calle K 190, entre 19 y 21. Vedado. 29752 29 jn.

EN B entre 25 y 27, Vedado, se alquilan unos espléndidos bajos compuestos de sala, comedor, tres habitaciones y baño de lujo. Servicios y cuartos de criados independientes. Precio $90.00. La llave enfrente, en poder del encargado de la obra. Informes: F-1168.

EN B ,entre 25 y 27, Vedado, se alquilan unos espléndidos bajos, compuestos de sala, comedor, tres habitaciones, baño de lujo y servicio de criados. Precio $50. La llave en la obra del frente, en poder del contratista. Informan F1168. 28847 48 25 jn

CASITAS INDEPENDIENTES, $15.

Calle 26 entre 27 y 29, Vedado, a una cuadra del tranvía de la calle 23, compuestas de portal, sala, cuarto, cocina, servicios sanitarios y patio independientes. Informes: Manuel Rodríguez, bodega Las Mercedes, 26 y 27, teléfono A-0383 28858 18 jl.

SE alquila la cómoda casa en la calle número 22, entre 17 y Línea, con jardín, portal, sala, comedor, cuatro cuartos, baño completo, cuarto y servicios de criados. La llave en el número 24. Informes A-6420. 28872 25 jn

CALLE 10 No. 161, entre 17 y 19, Vedado. Propio para matrimonio, piso bajo, decorado, moderno, cielo raso, jardín, portal, sala, dos cuartos, baño moderno intercalado, cocina de gas, etc. Puede verse a todas horas. La llave en la bodega esquina 17. Informes teléfono M-2863. Días festivos y de noche, teléfono F-2124. S-3679 28 jn.

CALLE 17 ENTRE L. Y M.

Alquilo la casa amplia número 16, bajos, jardín, portal, sala, antesala, cuatro cuartos grandes, comedor, cocina cuarto criados, baño completo, servicios sanitarios para la servidumbre. Informan número 10, altos. 29224—28 Jn.

SE alquila el chalet de la calle 27 entre Paseo y 2, número 349. Informan en el número 345. S-3657 30 jn.

MANUEL Pruna 138, semi chalet moderno, 1 1|2 cuadra del tranvía, portal, sala, saleta, 4|4 saleta al fondo, muy fresca, buen patio, mosaicos catalanes, cielo raso, acabada de reparar y pintar, precio de situación, la llave en la bodega, vea a su dueño Córdova, Monte 224, vidriera del café Cuba Moderna. 29655 25 jn

SE alquila, con o sin muebles y por 5 meses la casa de la calle Tercera entre 8 y 10, compuesta de dos plantas, en los bajos, vestíbulo, sala, comedor, gabinete, pantry, cocina y cuarto y servicio de criado, en los altos tres habitaciones, una saleta, el baño y pantry. Informan en la misma. Tel. F-2496. S-3666 25 jn.

SE alquila F y 25 altos de la bodega. La llave en la bodega. Informan A-8618. S-3665 30 jn.

CALLE 25 número 251 altos, ee alquilan. La llave en la bodega. Informan teléfono A-8618. S-3664 30 jn.

SE alquila la casa 15 entre H e I, Vedado, acera de la sombra, construcción moderna, garage. Informarán 15 y H 28924 25 jn.

CASITA moderna, toda cielo raso; jardín, portal, sala, dos cuartos, baño intercalado, cocina de gas, patio y traspatio; calle 10 esquina a 17, Vedado. Informes: teléfono M 2863; días festivos y de noche; F 2124; la llave en la bodega de la esquina de 17. 28941 25 jun.

VEDADO se alquilan los modernos altos de "Villa Mercedes", D entre 27 y 29 terraza, sala, cuatro habitaciones, comedor, baño completo, pantry, cocina, cuarto y servicio de criados con entrada independiente. Llave en los bajos. Informes: Telf. I 3041. S 3627 25 jun.

10 CENTAVOS
DE 7 A. M. A 4 P. M.; Y DE 4 A 10 P. M.
15 CENTAVOS

SOLICITUDES DE TRABAJO: DIEZ CENTAVOS
DEPARTAMENTO DE ANUNCIOS CLASIFICADOS

10 CENTAVOS
DE 7 A. M. A 4 P. M.; Y DE 4 A 10 P. M.
15 CENTAVOS

FOLLETIN 9

NUBES Y RAYOS DE SOL

NOVELAS

del

PADRE JOSE SPILLMANN

DE LA COMPAÑIA DE JESUS

De venta en la librería "Académica", Prado 93, bajos de Payret. Teléfono A-9421

(Continúa)

seréis servida", dijo el alfarero.

"¿Esta misma noche?"

"Sí, dentro de una hora".

Y ambos siguieron a través de calles y callejuelas hasta llegar a una casa de humilde aspecto, cerca de la muralla.

Entre tanto había cerrado por completo la noche. Silenciosas se elevaban las torres y agujas de los edificios hacia el cielo, desde cuya bóveda miraban a la helada tierra innumerable multitud de brillantes estrellas. ¿Las vería el niño Juan desde la cárcel y se acordaría de la canción en que son comparadas con los ángeles custodios? Lo cierto es que dos ángeles velaban sobre él: uno del cielo, el que había escrito con brillantes caracteres en el libro de la vida la profesión de fe del niño; y otro visible en la tierra, que procuraba con todos los medios fortalecerle, consolarle y poder ofrecerle la libertad: su amada madre.

V

SUCESOS ULTERIORES

A unos doscientos pasos de la casa del alfarero, se levantaba un antiguo y obscuro convento de franciscanos. Fundado en el año 1221 por un conde de Lancaster, se había conservado siempre destinado a su primitivo uso, hasta que Enrique VIII lanzó de él a los religiosos. Desde entonces el convento se convirtió en cárcel, y en ella hallamos a Juan encerrado en una celda.

Cansado de los sucesos e impresiones del día, el niño se había acostado en el duro lecho de paja, y después de una breve oración, se había dormido pensando en su madre. No sabía cuánto tiempo habría dormido cuando fué despertado por fuertes quejidos y lamentos que desde su celda se oían. Asustado empezó a mirar alrededor por toda la celda, enteramente obscura, sin poder darse cuenta del lugar de donde salían aquellos lamentos. Hizo el niño la señal de la cruz y repitió sus oraciones acordándose de las espantosas historias de fantasmas que la anciana Marta le había referido, y en verdad le habían causado miedo los misteriosos claustros del convento y las celdas medios destruídas. Ahora oyó cerca de sí algunas palabras pronunciadas por una persona cuya voz le era conocida.

"Es mi abuelo", dijo Juan, y se levantó para escuchar junto a la pared de donde venía el sonido. Había oído durante algún tiempo las voces sin poder entenderlas, y no acertaba a explicarse por qué estaría allí su abuelo. En el momento en que iba a llamar, oyó pasos cada vez más próximos, y un instante después el ruido de una llave con que se abrió rechinando la puerta de su celda. Entró el carcelero con una canastilla y una linterna, cuyos pálidos reflejos iluminaban los ásperos, pero simpáticos rasgos de la fisonomía de aquel hombre.

"¿Todavía despierto, niño?", le dijo con semblante risueño y alegre como de haber bebido. "¿Acaso no es buena la cama?" Y quitando el mantel que cubría la canastilla, empezó a sacar ricos manjares y a dárselos al niño, diciéndole: "No te los mereces, pues me has puesto en un compromiso delante de todo el mundo porque te dí a beber vino esta mañana. Pero todos saben que el obispo fué quien me mandó dártelo. ¿Sabes quién te envía ahora esta rica cena? Pues te la envía tu mamá. Ahora la tomarás con más gusto", añadió haciendo sonar una moneda que tenía en el bolsillo, propina que le había dado Lady Worthington. "Claro es que callarás esto, como tú eres capaz de callar lo que sabes, según has demostrado hoy. Si lo dijeras nos iría mal a los dos".

"¿Conque es mi madre la que me envía esta cena? Permitidle venir conmigo siquiera una hora por la noche".

"Mucho lo desea ella, mas no es tan fácil que pase por delante de la guardia como ha pasado esta canastilla. Pero ¿qué ocurre aquí al lado?", añadió al oir los mismos lamentos que habían despertado poco antes al niño.

"Creo que es mi abuelo, pero no sé por qué está ahí, ni por qué se queja", dijo Juan.

"Por qué está ahí sí lo sé yo, y por qué se queja me lo figuro", respondió el carcelero. "Yo tampoco me reiría si mañana me esperara el tormento. Iremos allá y veremos lo que sucede".

Juan, que había oído hablar a menudo del tormento, siguió temblando hasta la celda en que se hallaba su abuelo. Espantoso era el estado de excitación de Sir Ricardo. Los remordimientos de conciencia consecutivos a la traición que había cometido, y su inesperada prisión habían conmovido profundamente su salud, y la escena del juicio y el temor que le causaba el tormento acabaron por completo con ella. Hallábase entonces en un acceso violento de fiebre, que a su edad podía ser muy fácilmente mortal. Cuando oyó sonar las llaves y vió abrirse la puerta, tapóse el rostro con la manta del lecho y gritó: "¡Ya vienen, ya me llevan a la cámara del tormento!"

"Tranquilizaos, Sir Ricardo... ¿Estáis enfermo?", le preguntó el carcelero con un tono mucho más compasivo de lo que podía esperarse de su rudo aspecto, e iluminó con la linterna el rostro febril del anciano.

"¿Enfermo?", respondió Sir Ricardo incorporándose y apartándose de la frente los cabellos canos. "¿Enfermo? No, no estoy enfermo; mis cabellos son blancos. pero, amigo, ¿no habéis visto a muchos vivir largo tiempo después de tener los cabellos blancos?"

"Por San Pedro, patrón de los carceleros en los tiempos papistas, creo que tu abuelo ha perdido el juicio", dijo asustado el carcelero. "Habla tú con él, niño; quizás te conozca".

Juan se había arrodillado junto al lecho de su abuelo, y tomando su descarnada mano, le dijo con lágrimas en los inocentes ojos: "¿No me conocéis, abuelito?"

El anciano se fijó un momento, y después dijo muy despacio: "¿Eres tú, Juan?" Pero si no querías saludarme; si sólo querías rogar por mí! sí, rogar por mí; ¡y tus cabellos son todavía rubios! Yo debía orar, pero no puedo, es ya tarde".

"No es tarde", repuso el niño. Oremos juntos: Padre nuestro..."

"Silencio, Juan. Tú sí puedes orar así; pero el padre que ha hecho traición a su hijo ¿puede decir Padre nuestro? Escúchame, Juan. Yo te amo mucho, aunque tú no querías saludarme; mucho, Juan; yo tengo oro, mucho oro en Blainsco-Hall. Todo será tuyo, y la casa, y todo, si me dices dónde está Tomás, tu tío, para que mañana pueda yo decírselo al Conde Derby. Si no se lo digo me atormentarán; ¿lo oyes?, me atormentarán hasta que muera". Y exhalando tristes ayes y mesándose los cabellos, cayó sin fuerzas en el lecho de paja.

"Voy a llamar al médico", dijo el carcelero poniendo la linterna en un nicho del muro. "Entre tanto quédate tú aquí, y ten cuidado no le ocurra alguna cosa."

Cerróse la puerta de la prisión, y el niño quedó solo con su abuelo, que yacía postrado con el delirio de la fiebre. Causábale al niño indecible angustia ver que su anciano abuelo podía morirse en aquel triste estado, perdido el uso de la razón, sin confesarse ni arrepentirse de sus culpas, pues sabía muy bien cuán espantoso es comparecer sin la debida preparación ante el tribunal del Juez Eterno. Comenzó, pues, a orar en lo íntimo de su corazón y acudió a la poderosa protección de la Madre de Dios, pidiéndole con fervientes súplicas y tiernas lágrimas, que no permitiera que el anciano muriera sin confesarse y que le obtuviera de su Hijo la gracia de la conversión. "Mi vida ofrezco yo con este fin. Todos los días de ella te invocaré y te alabaré. Muestra, pues, que eres mi madre, y no permitas que se pierda su alma".

Tranquilizóse algún tanto el enfermo, en cuya imaginación se representaban horribles tormentos desde que había entrado el carcelero, y sus pálidos labios pronunciaron de vez en cuando, aunque maquinalmente, los nombres de Jesús y de María. Pero cuando al cabo de una hora volvió a oirse el ruido de las llaves y entró el carcelero con el médico, le acometió un nuevo acceso de fiebre, y gritando intentó ocultarse bajo la ropa del lecho.

El médico examinó al enfermo, lo sangró, y después de haber prescrito que le aplicaran paños fríos, se retiró. "Apenas creo", dijo, "que se salvará. De todos modos ni mañana ni en muchos días estará en disposición de comparecer ante el tribunal. Que lo lleven a la sala del capítulo y le dispongan otra cama mejor".

Juan hubo de volverse a su celda, y cuando dos días después fué conducido a Manchester, supo que su abuelo vivía aún, aunque todavía no había recobrado la razón.

Sir Ricardo siguió por espacio de una semana entre la vida y la muerte; finalmente cedió la enfermedad, aunque no desapareció del todo. Un estado de muda insensibilidad sucedió a los accesos de fiebre. Sus amigos se interesaron por él y lograron, mediante una considerable fianza, que los comisarios permitieran que fuese conducido a su casa. Pero ni en su casa volvió a restablecerse. Acercábase la primavera con sus días templados y sus mañanas radiantes de luz. Cantaban los pajarillos en el jardín del palacio y las flores desplegaban su magnífico manto de colores, mientras los bosques, los campos y las praderas se vestían de verdor; pero ni esto, ni aquella suave paz que reinaba en los contornos, ni la solicitud de los criados del palacio ejercían influencia alguna en el ánimo del desdichado anciano. Cuando el tiempo lo permitía conducíale el fiel Tom, que no había querido apartarse de su antiguo amo, a un verde cenador cubierto de follaje, bajo el cual permanecía sentado largas horas, contemplando con vagas miradas y sin desplegar los labios, los jardines y los bosques, y trazando líneas irregulares en la arena, hasta que el criado le conducía de nuevo al palacio.

Entre tanto Juan se veía precisado a sostener rudos combates por la constancia y firmeza de su fe. Después de aquella espantosa noche en que estuvo arrodillado ante el lecho de su abuelo agonizante, fué conducido de nuevo a presencia de los comisarios, aunque no al juicio público. En vano intentaron persuadirle a que asistiera por lo menos una vez al templo protestante, pues el niño siempre se negó resueltamente a obedecer. Después fué conducido a Manchester; mas no lo encerraron en ningún establecimiento público de corrección, porque el obispo de Chester se opuso diciendo: "Si se le encierra donde haya otros papistas, éste confirmará a los obstinados en su terquedad y superstición". Los comisarios mudaron con esto de sentencia, y entregaron a Juan en ma-

M.E.C.D. 2016

ALQUILERES DE CASAS

VEDADO. Se alquila el piso alto de la casa calle 6 número 195, entre 23 y 25 con tres cuartos y uno de criado, baño moderno y cocina de gas. La llave en los bajos. Informes teléfono F-1490. Precio 80 pesos. 29164 26 jn.

CALLE 29, entre B y C, Vedado. Se alquilan unos altos muy frescos, modernos, con agua abundante, cinco cuartos, baño intercalado, cocina de gas, garage con su cuarto y servicios para chauffeur, etc. Precio $110. Informan: J. Balcells y Ca., San Ignacio 33, Tel. A-2766.

CALLE 23, número 183, entre H e I, Vedado, se alquila la planta baja con seis habitaciones, garage, servicio de criados y toda clase de comodidades. Precio $200. Informan: J. Balcells y Ca. San Ignacio 33, Tel. A-2766. 28783 2 jl.

CALLE C, 192, entre 19 y 21, con agua abundante, sombra, garage opcional, dos altos por $75 y $100, dormitorios espaciosos, gran sala y comedor, cocina de gas, calentador. 28674 27 jn.

SE alquila la casa, 214 de la calle 10, casi esquina a 23 en ella estuvo establecido un tren de lavado cinco años, lo mismo se alquila para familia numerosa; con todas las comodidades, agua abundante, la llave al lado, 216. Informan en Gervasio 1, A. B. Departamento 3, 1er piso, izquierda de once a dos p. m. Laudelino Caro. 28679 25 jn.

EN 225 pesos se alquila la espléndida casa de una sola planta calle M número 35 entre 19 y 21 con garage y todas las comodidades. Las llaves e informes al lado en los bajos del 37. 28493 31 jn.

B. NUM. 249, ENTRE 25 y 27

Bajos compuestos de sala, cinco cuartos, dos baños intercalados completos, hall, comedor, pantry, cuartos criados y chofer, garage. Llaves en los altos. Chaple y Sola. A-2736. 29500 27 jn

CALLE 21 entre D y C número 283, alquilo tres casas acabadas de fabricar, portal, sala, recibidor, cuatro habitaciones, baño intercalado, cocina, servicios criados. Informan D y 21 número 194. 29672 1 jl.

SE alquila una bonita casa, segundo piso, a la brisa, compuestos de hermosa saleta, sala, terraza, tres cuartos, baño, lavandería y cuarto y servicios de criados. Informan en el Edificio Munguia Alejo y Hno. a todas horas, 12 y 21 Vedado. S-3766 29 jn.

ALQUILO, casas Vedado, estilo español, con todas las comodidades modernas. Muy frescas, agua abundante, cuatro habitaciones de dormir, magnífico baño, etc. Véanse de 10 a 12 y 2 a 6. Alquiler $60 y $70. Calle 23 esquina a 6. Informes, teléfono F-5134. S-3768 27 jn.

SE alquila la casa calle 4 No. 203 entre 23 y 25 con jardín, portal, sala, hall, 4 cuartos, comedor, baño, cuartos y servicios de criados y cocina. La llave en la bodega esquina a 23. Informan A No. 254, después de las 10 de la mañana. S-3764 27 jn.

ALQUILO casa Parque Loma del Mazo número 6, fresca, cómoda, con cinco habitaciones, dos terrazas con vista a la Habana, cuartos de criados. Llave: Patrocinio 25, doctor Varela Zequeira. Teléfono F-3358. S-37596 26 jn.

SE alquila gran chalet en la Víbora calle Freyre Andrade 26 entre Estrampes y Figueroa, portal, sala ,recibidor, 4 cuartos bajos, baño intercalado, galería, comedor, cocina, despensa, tres cuartos criados y servicio, gran garage se garantiza el agua. Precio 70 pesos. Para más informes Jesús del Monte 178. 29807 26 jn.

CALLE F, entre Calzada y Línea, Vedado. Se alquila un lujoso apartamento. Alquiler $110. Hay portero. Informes teléfono F-1050. 29507 2 jl.

ALQUILO en A número 130, entre 13 y 15, a una cuadra del colegio La Salle casa pintada, independiente y muy fresca, de jardín, portal, cinco cuartos y uno de criados, doble servicio y traspatio. Informes I-2536. 29493 27 jn

LINEA 36, entre I y J, Vedado, se alquila el amplio piso alto con seis habitaciones y demás comodidades. Inmejorable situación y muy fresca. Alquiler módico, $140. La llave en los bajos. Informes teléfono F-5285. 29508 2 jl

EDIFICIO TAVEL, 21 y C, ALQUILA

casas con sala, comedor, cocina y baño, con dos, tres y cuatro cuartos; otra con sala, cuarto, cocina y baño. F-4252. Tavel. 25814 4 jl.

C. ENTRE 21 y 23, ALTOS ALQUILA

casa, sala, terraza, comedor, cuatro cuartos, comedor, cocina y baño. F-4252. Tavel. 25815 7 jl.

VEDADO: Se alquilan altos calle 10 número 17, entre Línea y Calzada, cinco habitaciones, doble servicio sanitario, garage, cuartos y servicios criados. En el garage informan. 29325 1 jl.

PARA FAMILIAS "BIEN"

A precios de situación, casas completas $60, $50 y $44, modelos de independencia, elegancia y ventilación, amuebladas $100 y $80. Gran edificio "Maine Apartaments", Crucero, M y 13, media cuadra de Línea y del Malecón, lo mejor de la Habana. 25919 31 jn.

SE alquilan los altos de Paseo 273, compuestos de sala, cuatro cuartos, terraza al frente, comedor, servicios modernos y de criados. Teléfono A-2402. 29488 2 jl.

19 y L, segundo piso muy fresco y amplio, saleta, sala, comedor, seis cuartos, terraza tres lados, 2 baños, pantry, cocina, cuartos criados, garage, servicios. Hermosa residencia de bellas vistas. $200.00. Informan en el piso primero. 29345 25 jn.

VEDADO. Se alquilan dos hermosas casas, una en la calle 9 entre F y Avenida de los Presidentes, sin estrenar; compuesta de sala, recibidor, gabinete, hermosa galería, cuatro hermosas habitaciones con un baño intercalado completo, gran comedor, pantry, cocina de gas, cuarto de criado y de chofer y garage. La llave en los altos. La otra, en la calle 4, entre Línea y Calzada, compuesta: planta baja, de hall, sala, hermoso recibidor, comedor, cuarto de toalet, pantry, cocina con su elevador y garage; planta alta: cinco hermosas habitaciones, hall, un gran baño completo y cuartos de criados. La llave al lado. S 3716 29 jn.

ONCE número 105-D, entre 20 y 22, a una cuadra de los carritos de Línea, se alquila casa nueva con jardín, portal, sala, comedor, dos cuartos, baño moderno, cocina y patio. Precio $40.00. Informan teléfono A-1051. 29479 2 jl.

VEDADO. Se alquila una casa, 19 entre 8 y 10 No. 447, sala, saleta, cuatro cuartos, baño intercalado, comedor el fondo y demás servicios. Llave bajos. Tel. M-5838. 29407 27 jn.

ALQUILERES DE CASAS

SIN estrenar, se alquilan unas casas de bajos y altos; juntas o separadas; los bajos cuatro habitaciones, sala, baño intercalado; comedor, cocina de gas; precio: 80 pesos; los altos, cinco habitaciones; precio: 100 pesos; calle 27 entre A y B, Vedado, esquina a A. 29465 25 jun.

SE alquilan los altos Paseo 273, compuestos de cuatro cuartos, sala, comedor, terraza al frente, servicios modernos y de criados. Telf. A 2402. S. 3691 1 jul.

SE alquilan los hermosos y modernos altos de F número 207, entre 21 y 23. Se componen de sala, saleta, comedor al fondo, cuatro hermosas habitaciones, con dos baños completos intercalados; pantry y cocina, con sus closetts; cuarto y servicio de criados; garage y cuarto de chauffeur con su servicio; llaves en la misma; teléfono F 4483. 29427 25 jun.

VEDADO. Se alquila calle 15 entre 26 y 28 casa acabada de fabricar, sala, cuatro cuartos, baño intercalado, comedor al fondo, cocina, cuarto y servicio de criados. Precio $40. Informan Tel. F-1183. 29906 4 jl.

VEDADO. Alquilo altos, tres cuartos, sala, comedor, cuarto criados servicios, cocina: 65 pesos, 19 entre E y F 249; informan en los bajos. 29331 25 jn.

HERMOSA residencia, amplia, moderna y con todas las comodidades deseables, en la calle 17 número 467, altos, entre 10 y 12. Informan en la misma de 9 a 12 y en el teléfono F. O. 7507. S 3722 27 jn.

EN el Vedado, se alquila la casa de una sola planta E entre 27 y 29. Se compone de jardín, portal, sala, cinco cuartos dormitorios, dos baños intercalados, comedor, cocina, patio al fondo, garage para dos máquinas, con dos habitaciones en los altos. Acera de la brisa. Informan E. esquina a 27. 29584 28 jn

SE alquila el chalet de 27 y 2 Vedado. Informan en el número 345. S-3744 30 jn.

VEDADO, se alquila la casa calle C número 171 entre 17 y 19, una sola planta. Sala, comedor independiente, cuatro habitaciones, dos baños intercalados, con agua caliente; otro cuarto alto con lavadero y servicio y ducha anexos. Precio 120 pesos. Informa señor Atanes. Tel. I-4327. 29723 27 jn.

SE alquila el chalet "Villa Fe" calle 19 esquina a J, tiene hermoso jardín, portal, sala, estudio, dos habitaciones en los bajos y cuatro en los altos, garage y demás servicios. Precio 175 pesos. Informes en la misma y Teléfono F.O.-1902. 29722 26 jn.

(3)—J. del Monte y la Víbora

EN el punto mas fresco de la Vívora, calle 3a. y Gertrudis se alquilan tres casitas nuevas, compuestas de sala, comedernos, las llaves e informes en la esquidor, dos cuartos, patio y servicios moderna, botica. 29928 30 jn.

SE alquila la casa Estrada Palma 154, casi esquina a Juan Delgado (Santos Suárez) tiene sala, 2 cuartos, comedor al fondo, baño intercalado y servicios para criado. Telfs. I-4433 I-7490. Ruicade. 29928 27 jn.

SE alquilan en Pedro Pernas 13, bajos, una casa con tres cuartos, sala, comedor, cocina y baño con un patio amplio. Informan en los altos de la misma teléfono X-1581, Sr. Serna. 29892 27 jn.

MUNICIPIO y Rosa Enrique. Hermosas casitas modernas, sala, cuarto, lavadero, baño completo $17. Informa Encargado. Son modernas, agua abundante. 29908 28 jn.

PARA EL VERANO

Hermoso chalet quinta; propio para dos familias se alquila en la loma central y más alta del Reparto Víbora Park, estando en el centro de una manzana de 8.000 metros, cercados propios para golf o tennis. Tiene tres portales y terrazas que rodean la casa, tres baños, garage, dos máquinas, teléfono, luz, agua y jardín. Informes Tel. I-2840. S-3769 29 jn.

PARA primero Julio, lindísima nueva casa, portal, sala, dos cuartos, bajo, baño intercalado lujo, cocina gas, cuarto alto, otro chico costura, servicio criado, en $60, amueblada $80. Luis Estevez 45 esq. Lagueruela. Informan Monte 15. Teléfono M-3841. 29866 27 jn.

ALQUILO en $50 casa con sala, saleta, cuatro cuartos, baño, en 10 de Octubre 652, por Gertrudis. Llave en la bodega. Dueño, teléfono I-4984. 28813 26 jn

SE alquila una hermosa casa con sus servicios modernos, Cortina y O'Farrill en la bodega la llave. 29184 28 jn.

SE alquila en Manuel Pruna 121 y 123 una casa de esquina a la brisa, con sala, dos habitaciones, servicio intercalado comedor y cocina al fondo, en 30 pesos. Otra al lado con iguales departamentos, en 28 pesos. En la misma informan. 29210—25 Jn.

SANTOS Suárez. Se alquila una casita con portal, sala y un cuarto y demás servicios en veinticinco pesos; dos meses en fondo. Informan: Durege y Enamorados, bodega. 28970 8 jul.

A 15 y 18 PESOS

En Serafines 83 alquilo casitas independientes de mampostería pisos de mosaicos, tienen dos habitaciones, patio, servicios, cocina y luz. Informes departamento número 21. teléfono A-3970. S-3652 27 jn.

ALQUILO las casas Justicia 11 y 13, entre Enna y Arango, a cuarenta pesos. Llave en la bodega. Su dueño, San Benigno 55, teléfono I-4984. 28814 26 jn

EN lo mejor de la Loma de Chaple, a una cuadra del tranvía, se alquila una casita con portal, sala, comedor, dos cuartos, baño intercalado, cocina de gas. Precio $45.00. Informan San Carlos número 2. S 3615 25 jn

POCITO 10-A, 2o. VIBORA

Alquilo casa moderna $35, sala, comedor, tres cuartos, baño intercalado y cocina gas. Una cuadra Calzada. Llave bodega. Informes San Joaquín 33, bodega. Teléfono M-1808. 28929 25 jn

BAJOS DE BATISTA Y AGRAMONTE

Frente a los talleres del Luyanó, próximo al Paradero de Havana Central, gran sala, portal y cocina. Llave allí. Dueño chalet 12 y 15, Vedado. 29155 30 jn.

VIBORA. Se alquila la casa Santa Catalina entre Strampes y Figueroa, con jardín, portal, recibidor, sala, cuatro hermosas habitaciones, lujoso baño intercalado, galería cerrada de persianas, comedor, pantry, cocina, cuarto y servicio de criados, y garage, con capacidad para varias máquinas. Informes por el teléfono I-7606. 28261 28 jn.

EN 45 PESOS

alquilo la casa Zapotes 125 entre Paz y San Julio, moderna y muy fresca. La llave en la bodega. Dueño, teléfono I-7455 28307 28 jn.

ALQUILO una casa Tejar número 3, pegada tranvía, con portal, sala, saleta, cuatro cuartos, baño intercalado, saleta al fondo, cocina, patio y traspatio, nueva, en 40 pesos, dos meses en fondo. Informan en Campanario número 70 altos. Dr. Baños o Calzada Jesús del Monte número 22 altos. Higinio. 29158 30 jn.

ALTO Smuy frescos, Estrada Palma 87, esquina Concejal Veiga, compuestos de sala, comedor, tres buenas habitaciones, baño y cocina, a cuatro cuadras de la Calzada, en 40 pesos. La llave en los bajos, bodega. Informes Patrocinio 22, o I-1377. S-3647 28 jn.

SE ALQUILA

la casa San Indalecio 23, bajos y primer piso, con tres cuartos, entre San Leonardo y Rodríguez, cómoda y fresca, cocina, patio y traspatio. Informan San Leonardo 20. 29357 27 jn.

SE alquilan en $25.00, casas con dos cuartos, sala, cocina, servicio sanitario, patio con puerta a la calle, a una cuadra de la Calzda de Concha. Emma y Villanueva, Luyanó. Informan José Zabala. Belascoain, 16. Telf. U-5418. S-3688 25 jn.

ALQUILERES DE CASAS

SE alquila en O'Farrill número 30 Loma del Mazo, una casa con portal, sala, recibidor, tres cuartos, comedor y demás servicios de criado. Informan en Manrique número 4, de 6 a 9 p. m. Teléfonos A-4438 e I-4871. S-3649 30 jn.

A $18.00 y $20.00 con luz, alquilo casitas frescas, propias para verano, con dos habitaciones, cocina, servicio y patio. Informan Tercera número 7 entre Gertrudis y Josefina. S 3709 25 jn

SE alquila una casa en Luyanó 131 esq. a Guasabacoa, al lado de la bodega. Es fresca y tiene agua abundante. Tiene servicio de gas. Tel. I-4468. 29653 29 jn

SE alquilan los nuevos y muy frescos altos de Correa esquina Flores, en lo mejor de Jesús del Monte. Informan en los bajos de 10 a 6. Tel. I-1944. 29659 28 jn

A $17, 18, 20 Y $30, ALQUILO

casas frescas para este calor. Agua abundante (verdadera ganga). Informan, Rodríguez 124, entre Reforma y Guasabacoa. 29354 27 jn.

SE alquilan siete casas modernas sin estrenar con esquina para establecimiento, abundante agua, punto fresco, tranvía a la puerta, cinco centavos a la Habana o Playa. Calle Luisa Quijno, Marianao. Informan F.O.-7475. Habana. U-5215. 29171 28 jn.

CASAS BARATAS

acabadas de fabricar, se alquilan en la manzana comprendida en Monte, Matadero y Cristina. Informan: Cristina, 4-B. Oficina. E 1338 30d-8

VIBORA, después del paradero. Se alquila la bonita casa Benito Lagueruela 18, entre 1a. y 2a., con 500 metros, jardín al frente y al fondo, portal, sala, comedor, 4 hermosos cuartos, lujoso cuarto de baño, garage, y cuarto de criados. La llave e informes en la bodega de la esquina. F. 927 ind. 16 ab.

SE alquila nlos bajos de Flores, número 28 para depósito. Informan: Teléfono M-2504. S-3435 25 jn.

CASITAS A $20

Enna y Cueto, Luyanó, altas y bajas, con toda comodidad. Informan en las mismas y Tel. A-5663. 28373 26 jn.

SE alquila la casa Pedro Consuegra y 5a. Víbora, portal, sala, saleta, 3 cuartos, servicio de gas, patio y traspatio. Informan: Teléfono U-2174. S-3684 26 jn.

EN $65 y $70 respectivamente alquilo dos altos independientes, en Calzada Jesús del Monte, 258, esquina a Toyo, recien pintados y reparados; con sala, dos saletas, cinco cuartos, comedor al fondo, baño intercalado, servicios criados. Llaves Peletería A-6523. 29369 26 jn.

LOMA de Chaple. Alquilo moderno chalet San Francisco de Asís número 7, casi esquina a Chaple, a media cuadra de la Calzada; con sala, comedor, tres cuartos, uno de criado, garage, y demás comodidades. Informan: Telf. A-1065. S 3728 26 jn.

ROSA Enríquez y Pernas, una cuadra tranvía, casa nueva, portal, sala, tres habitacionts, baño intercalado, comedor al fondo. $35. Llaves bodega. 29543 29 jn.

SE alquilan los espléndidos y frescos altos de la calle Rosa Enríquez 131, entre Infanzón y Abreu, a dos cuadras de los carritos de Luyanó; se componen de sala, saleta, comedor, tres cuartos, baño y cocina. Informan I-4990. S 3730 26 jn.

ALQUILO chalet Milagros y Saco, jardín, amplio portal, sala, hall, cuatro cuartos, comedor, cocina, baño lujoso, garage, cuarto alto, servicios, próximo colegios, precio módico. 29576 26 jn

(5)—Marianao

SE alquila una casa en el Reparto de Almendares, frente al Parque de La Sierra con tres líneas de tranvías por el frente dos cuadras del cine "Rívoli", en la misma calle del Colegio "Las Ursulinas" a dos cuadras del mismo, calle 9 entre 4 y 6, jardín, portal, sala, antesala, tres habitaciones, baño intercalado, cuarto y servicio de criado, garage, patio y traspatio, agua fría y caliente. Informan a las dos puertas. Es moderna. 29699 28 jn.

SE alquila en la Calzada de Columbia frente a los paraderos de Columbia y Buenavista una casa con sala, comedor, tres cuartos, cocina y patio. Precio 30 pesos. Félix. 29101 26 jn.

EN el Reparto Almendares, se alquila una casa compuesta de portal, sala, saleta, dos habitciones, baño intercalado, patio y cocina, precio 40 pesos. Informan Telf. F.O.-1451, bodega. S-3642 28 jn.

(6)—Cerro

CASA BARATA

Se alquila en el Cerro casa moderna, con sala, saleta, dos cuartos, baño intercalado, gran patio y portal. Precio 25 pesos Florencia número 40 esquina a San Gabriel. Informan Belascoaín y Campanario bodega. Tel. M-1787. S-3572 24 jn.

SANTA Teresa e Infanta, Cerro, se alquila casa alta moderna, compuesta de sala, saleta, tres cuartos, baño intercalado, terraza y cocina de gas. Informan: Churruca y Sta. Teresa. I-5913. S-3635 27 jn

(6)—Cerro.

SE alquila la casa Prensa, 76 casi espuina a Velarde; compuesta de sala, comedor y tres cuartos. Informan teléfono I-1742. S-3773 2 jl.

SE alquila la casa Falgueras 4 y medio B, compuesta de sala, saleta, tres cuartos, baño intercalado y servicio para criados. Llave e informes Falgueras 6, casi esquina a San Pablo, Cerro. 29814 27 jn.

TERMINADAS DE FABRICAR

se alquilan varias casas en Universidad y Cruz del Padre, a una cuadra de Infanta, compuestas de sala, saleta, tres cuartos, gran cuarto de baño, comedor, cocina y cuarto de criados. Alquiler muy barato. Informan teléfonos A-6020 y A-8375. 26091 9 nl

SE alquila el bonito y venilado bajo de Patria 38. Tiene sala, comedor, dos cuartos, cocina, baño, patio y dos pasillos laterales. Se da en $32, valiendo $45. Patria empieza en el número 601 de la calzada del Cerro. En Patria 40 está la llave y de allí lo acompañarán a ver la casa. 29566 26 jn

CERRO Y MONASTERIO

se alquila dos casas modernas, sala, comedor y tres habitaciones, servicio completo. Informes en la lechería. 29661 27 jn

Extrarradio

SE alquila la espléndida y cómoda casa situada en la calle de Pezuela esquina a San Carlos, Cojímar; a tres cuadras de los baños y una del paradero de Hershey; compuesta de sala, vestíbulo, portal, jardín, garage, hall, 7 frescas habitaciones, comedor amplio, baño con servicio completo, cocina, pantry, terraza, piso de mosaico y escalera de mármol, cuarto y servicio de criado; tiene agua en abundancia. La llave al lado. Informan Aguiar 19, bajos, de 9 a 11 y de 3 a 5. S 3740 27 jn.

SE alquila la casa Playa de Santa Fe número 80, cinco cuartos, hall, sala, baño completa, cocina y garage. Informan Teléfono I-3289. 29735 28 jn.

(B) DEPARTAMENTOS

(7)—Habana

SE alquilan departamentos y habitaciones corridas y ventiladas a hombres solos y matrimonio sin niños. Reina 55, altos, a una cuadra de Galiano. 29727 26 jn.

DEPARTAMENTOS

EDIFICIO PADRO

CONCORDIA Y SAN NICOLAS

Se alquila en piso principal un lujoso apartamento compuesto de sala, recibidor, tres cuartos, comedor, cocina, cuarto y servicio de criados. Elevador día y noche. Precio reajustado. E-1449-3d-25 jn.

OFICINAS. Edificio "Llata" en Aguiar 116 Departamentos frescos con buen servicio, desde 20 pesos hasta 60 al mes. Véanse. 29678 6 jl.

ALQUILO departamentos con dos posesiones en Vigía 19, entre Romay y Cerrada, a 18 pesos. En la misma informan su dueño teléfono I-4984. 28817 26 jn.

EN Bernaza 44, piso primero, se alquila un fresco departamento con balcón a la calle y lavabos de agua corriente. 29553 26 jn.

ALQUILO posesiones vista a la calle e interiores, agua abundante, en Empedrado 15. También alquilo una accesoria en San Ignacio 16, por Empedrado. 28815 26 jn.

EN Aguiar número 95, entre Muralla y Teniente Rey, se alquila un amplio departamento, propio para oficina de comisionista o vivienda. Se compone de dos espléndidas habitaciones con lujoso baño intercalado y balcón a la calle. Precio, $50.00. La llave en poder del portero. Informa García Tuñón, Aguiar y Muralla. Teléfono A-2856.

EN Muralla 37-A, esquina a Aguiar se alquila un amplio entresuelo compuesto de tres habitaciones con servicios. Propio para oficina de comisionista, con depósito o vivienda. La llave en la misma. Informa: García Tuñón, Aguiar y Muralla. Teléfono A-2856.

SE alquila espléndida residencia lujosamente amueblada, en la calle 4 entre 17 y 19, Vedado. Precio: $375. Las llaves en la misma. Informan García Tuñón, Aguiar y Muralla. Teléfono A-2856. 28844-45 46 25 jn

HABANA 68

Se alquilan dos magníficos apartamentos con balcón a la calle. 28264 30 jn.

SE alquilan en $19 con luz, departamentos con sala, cuarto y todos sus servicios independientes. Principe, 13, barrio de San Lázaro. Teléfono U-2221. S-3528 29 jn.

SE alquilan departamentos y accesorias en Oquendo No .9, esquina Animas. Informan el encargado en los altos. 29767 26 jn.

MALECON ,cerca del Prado. En casa de un señor solo, se alquila un departamento de dos habitaciones, a una o dos personas .Teléfono A-1317. 29815 26 jn.

FRENTE Secretaría de Gobernación se alquila magnífico departamento paar profesional u oficina. Tacón 4 A-7627. S 1702 Ind 3 jl

SE alquila departamento con balcón a la calle y una habitación en $10; hombres solos. Casa moralidad. Luz 99 esquina a Egido. 29524 25 jn

DEPARTAMENTO fresco, habitación vista a la calle, y saletica, 23 pesos, pisos mosaicos, teléfono, cocina, lavabo agua corriente, baño, luz, Neptuno 50 casi esquina a Aguila. 29287 27 jn.

EDIFICIO Sala, calle Cuba 21-A, entre Empedrado y O'Reilly, se alquilan grandes y ventilados departamentos de planta baja, para oficina. Informan en los mismos. I-4990 S 3729 26 jn.

SE alquilan departamentos para oficina, muy amplios y frescos. Informan en la misma, Empedrado 3. 29294 26 jn.

HERMOSO departamento de 2 cuartos grandes y frescos, vista a la calle, casa moderna de moralidad, vale $40 se da $36. Oficios 88 A, piso 2. Tel. A-0333. 29660 25 jn

(8)—Vedado

VEDADO. Se alquila un apartamento con frente a Calzada, sala, comedor, tres grandes habitaciones, cuarto criada, baño completo, cocina gas etc. Calzada esquina a M. Edificio Alfaro. Precio 75 pesos. 27937 28 jn.

PROPIO PARA EL VERANO

Edificio de seis plantas, acabado de fabricar, teléfono F-5678. 13 entre 18 y 20, Vedado, a dos cuadras del paradero, apartamentos de 20 a 40 pesos. Los del 5o. y 6o. piso a 28, 30, y 35 pesos; éstos con gas y luz. Todos con baño privado, garage y restaurant. Los hay amueblados. Elevador toda la noche. E 1216 15 d 10 jn.

SE alquilan modernos apartamentos, sala, comedor, dos hermosas habitaciones, cocina y baño. En la calle 25 entre 26 y 28, a una cuadra del tranvía de calle 23, en 30 y 35 pesos; los de 35 tienen terraza. Informan en la calle 14 entre 17 y 19. Teléfono F-1939. S-3656 20 jl.

SE alquila en $55 moderno apartamento para familia corta con amplio garage privado en lujoso edificio, lugar aristocrático del Vedado. H número 184, entre 21 y 23. Informa el portero. 28874 25 jn.

EN el edificio Arcos, F, entre 19 y 21, Vedado, se alquila un departamento con sala, comedor, dos habitaciones, baño completo y cocina de gas. Hay otros más pequeños, desde $20 en adelante. Preguntar por el conserje señor Fermín. 29495 26 jn.

(C) HABITACIONES

(10)—Habana

SE alquilan habitaciones a $10, $15, $20, $25 y $30 amuebladas y con servicios. No se admiten niños. Altos del Cine Niza, Prado 97, el cine mas barato de la Habana. 29897 27 jn.

GRAN casa de familias en San Miguel 117 A, entre Gervasio y Escobar. Se alquilan amplias y ventiladas habitaciones con lavabo agua corriente, gran terraza, abundante agua, luz, se da llavín, hay teléfono, no quieren estudiantes. 29856 29 jn.

SE alquilan habitaciones amplias y frescas ,agua caliente y fría, con vista a la calle, muy económica a precio de situación, Obispo 97 2o. piso, también se admiten abonados al comedor. Dos cuadras del Parque Central. 29865 29 jn.

MERCED 95. Se alquila una habitación a personas de moralidad. 29877 29 jn.

ALQUILO espléndidas habitaciones altas y bajas todas con vista calle, Galiano 7-A, Animas 28, Industria 4, Ancha del Norte 93, Blanco 93. Informan encargados. 29754 1 jl.

CUARTOS COMODOS

Alquilo en Omoa 14, a diez pesos. Jesús del Monte 156, salita y habitación con luz. $14. Informes allí. 28927 25 jn

SE alquilan en Baratillo 3, esquina a Obispo, hermosas habitaciones con vista al mar y con abundante luz y agua a precios de situación. 28913 26 jn

ESPLENDIDAS habitaciones de $14 en adelante. Hombres $7, con luz y agua corriente, baño; edificio moderno fresco, cómodo; gran apartamento con vista calle, muy barato. Marqués González 84. Teléfono U-3914 y U-3411. S-3595 27 jn.

A una cuadra Monte, se alquilan espléndidas habitaciones, para hombres solos y se admiten algunos abonados al comedor precios de situación. Calle de Cárdenas 17 altos, entre Corrales y Apodaca. 28780 25 jn.

SE alquilan en la azotea de la calle Cuba 21-A, dos cuartos, cocina y cuarto de baño. Informa el portero. Tel. I-4990. S-3733 26 jn.

HABITACIONES

EN calle céntrica, tranvía por todos los costados, con todas las comodidades, barata; se alquilan habitaciones a hombres solos o matrimonio sin niños. Neptuno número 57. S-3545—25 Jn.

EDIFICIO MANTECON

Obrapía 98. Hermosas y frescas habitaciones con balcones a la calle, lavabo de agua corriente abundante y gabinetes exteriores de mamparas. Otras interiores. Baratas. Damos luz toda la noche y limpieza. Oficinas, hombres solos, matrimonios sin niños. Informes: Portero. 29386 26 jun.

MONTE 11

Se alquilan habitaciones con toda asistencia ;interiores y con vista a la calle; casa moderna ;abundante agua. 29422 27 jun.

SOL 118, altos, esquina a Egido, alquiler habitación a personas de moralidad. También se guardan muebles. 29531 28 jn.

HABITACIONES muy frescas, gran patio, hermosos lavaderos, agua siempre, 10 pesos y 5 en fondo. Fernandina, 43, media cuadra Monte, cerca Mercado Unico. 29352 1 jl.

SE alquilan dos habitaciones con baño privado, juntas o separadas en Prado 39, altos, entrada por Refugio. 29541 30 jn.

SE alquilan dos habitaciones altas, con sus servicios independientes; módico alquiler. Más informes Gervasio 70, bodega. S 3738 27 jn.

HABITACION amplia bien amueblada, con ventana a la brisa, baño anexo, se alquila a caballero en casa de familia. Teléfono A-6264. 29605 25 jn

EN Lamparilla 33 altos, se alquila una hermosa habitación con muebles o sin ellos, casa de familia. 29650 26 jn

SE alquila una habitación vista a la calle en 20 pesos. Perseverancia número 32 altos. S-3755 26 jn.

SE alquila en Teniente Rey 76, esquina a Aguacate 2 habitaciones balcón a la calle, lavabo de agua corriente. 29656 26 jn

(11)—Vedado

VEDADO. Alquilo una habitación grande, fresca, en altos. Teléfono, luz, casa seria. Precio 15 pesos. A número 8, una cuadra de los carritos de Línea. 29698 27 jn.

(12)—Barrios

VIBORA. Buenaventura y Vista Alegre, Alfonso número 9. Se alquila una habitación amueblada y se da la comida por 30 pesos mensual, buen baño y agua abundante. 29748 28 jn.

(D) LOCALES

(13)—Habana

FIGURAS 27 cerca de Monte, alquilo amplio local para comercio, industria o almacén con tres posesiones interiores propio para vivienda. La llave en los altos. Informan teléfono X-1905. Precio de situación. 29747 27 jn.

¡¡COMERCIANTES!! MAGNIFICA OPORTUNIDAD

Gran local, propio para cualquier giro, con dos espléndidas vidrieras a la calle y puertas de cristal, con todos los armatostes nuevos, en lo mejor de la Habana. Buen contrato y poco alquiler. Informan Reina 57, entre Rayo y San Nicolás. Telf. A-3956. 28821 25 jn

MONTE núm. 280, se alquila un local que tiene vidrieras al frente, buen punto comercial. Informan Plaza del Polvorín, ferretería, teléfono A-9735. 28921 26 jn.

SE alquila esquina para establecimiento, de mucha perspectiva. Informan teléfono U-2191. S-3581 16 jl.

GRAN esquina para bodega, Lealtad y Salud, fresco y espacioso local. Para contrato largo se exige regalía. Mucho vecindario. En la misma informan de 1 a 6. 29347 25 jn.

LUZ 4

Cerca de los muelles, propia para almacén, se alquilan los bajos. La llave en los altos. Informes San Miguel 100, Tel. A-4300. 29344 6 jl.

SE alquila la esquina Neptuno 127 y Lealtad, para un gran establecimiento. Informes en la bodega. 28327 30 jn

SE alquila propio para cualquier establecimiento los bajos de la casa Dragones esquina San Nicolás con tres puertas al frente y demás servicios y tres habitaciones en el entresuelo. Informan M-9057. 27936 28 jn.

ALQUILO en Infanta y Carlos 3o. al lado café "Almendares" hermoso local de diez metros de frente por doce de fondo con tres puertas metálicas. Informes en Dragones 64, Sres. Santeiro y Alvarez, Tel. A-9642 y la llave en la barbería lado local. 28571 28 jn.

SE alquila la manzana de Belascoaín 171, donde estaban los automóviles Chevrolet y Ford, toda o en partes. Informan en la misma y en Arbol Seco y Peñalver. La Vinatera. Tel. U-1794. 29286 28 jn.

SE alquila un espacioso local propio para depósito de materiales en Crisina 38, antigua Quinta. Informan en Lagunas y Belascoaín, café. 29555 30 jn

SE alquila espléndido local nuevo, calle Neptuno 33, entre Industria y Amistad, preparado para establecimiento. Informan en el mismo. Teléfono I-4990. S 3731 26 jn.

A sesenta pesos para comercio: se alquilan dos locales San Rafael62-A, y B, casi esquina a Campanario, con puertas hierro y cristales completamente nuevos; se da contrato. 29484 26 jn

ALQUILO

Local para comercio, Zulueta 38, entre Dragones y Monte, casa nueva. R. Planiol. 29513—30 jun.

PARA COMERCIO PROXIMO

A la calzada de Monte en lo más comercial de San Nicolás alquilo acabada de reedificar magnífico local para tejidos, préstamos u otro comercio. Alquiler módico, contrato. Informan Tel. A-8928. 29623 26 jn

LOCAL para establecimiento, Condesa y Letaltad, casa nueva, precio $55. Informan Monte 103, La Democracia, Teléfono A-4917. 29636 27 jn

SE alquilan dos locales, uno para carnicería y otro para barbería. Acosta y Golcuría. Santos Suárez. 29577 27 jn

SE alquila el local de una carnicería con su ganchería, pesa y nevera, mostrador y picador, azulejeada y moderna, calle 17 y 10, Vedado. Informes en la bodega. 29658 30 jn

NAVE. Se alquila Aguila 367, entre Diaria y Tallapiedra, 10x40, propia para depósito o pequeña industria; y una casa en Misión 90, sala, saleta, tres cuartos, espaciosa cocina; informan: Neptuno 218; teléfono U 3915. 29405 26 jun.

PARA COMERCIO

se alquilan en módico precio los bajos de Lamparilla 19 con doscientos ochenta (280) metros de superficie. La llave en café esquina a Aguiar. 26284 3 julio.

LOCALES

AMPLIO local: propio para cualquier industria; mide 560 metros de superficie, mucha luz y ventilación. Calle Enamorados entre San Benigno y San Indalecio. Garage Selgas. 29502 30 jn

SE alquila alquiler rebajado, espléndido local propio para dos establecimientos, uno en $85, compuesto de dos grandes salones y servicios sanitarios completos; otro de amplio salón al frente y espacioso local para familia en $105.00 O'Reilly 13, entre Cuba y Aguiar. Informan altos botica Sarrá. Teléfonos A-4358 y M-6263. 29820 30 jn.

SE alquila Muralla esquina a Habana varios locales propio para establecimientos. Informan en la esquina Bar Muralla. Teléfono M-8011. S-3763 1 jl.

LOCAL moderno, propio para botica, poco alquiler. Buen contrato. Informan: teléfono F. O.-1410. S-3659 26 jn.

CUBA 82. Esta casa situada entre Lamparilla y Obrapía con 230 metros compuesta de varios salones y cinco cuartos altos y con derecho a una amplia azotea, propia para tren de lavado, tintorería o almacén, se arrienda en 80 pesos. Abierta de 8 a 11 a. m. 29117 28 jn.

LAMPARILLA 24. Esta casa esquina a Cuba con 300 metros, propia para almacén, industria, etc. se alquila en su totalidad o en parte. Precio de toda 180 pesos. Abierta de 8 a 11 a. m. 29116 30 jn.

PARA ESTABLECIMIENTO

Se alquila una casa en Infanta entre San Miguel y San Rafael (bajos). que el frente sirve para establecimiento y el interior para familia. Se puede ver a todas horas. La llave en San Rafael 238, entre Infanta y Basarrate. 29222—30 Jn.

SE alquila magnífico local de 1.500 metros, adecuado para comercio o industria; también se fracciona. Informa: La Vinatera, Arbol Seco y Peñalver. 29498 30 jn.

SE alquila local de 556 metros cuadrados para industria o almacén, en $175.00. Habana, entre Sol y Muralla. Teléfono A-3376. 27105 8 jl.

SE alquilan amplias habitaciones en San Rafael 168-B, entre Espada y San Francisco. Pueden verse. 29496 26 jn

(14)—Barrios

HERMOSA NAVE

Se alquila con 300 metros, toda cielo raso 10 metros de frente sin columnas, con portal y servicios, muy clara y fresca. Informan Serrano 6, teléfono I-3121. 28799 25 jn

SE ALQUILA

Una esquina Santa Ana y Villanueva con una accesoria, alquiler módico, su dueño de 6 a 7 en la misma. S-3589 31 jn

SE alquila el mejor local de esquina para botica o colegio, calle Juan Bruno Zayas esquina Vista Alegre, hay 112 cuadras cuadradas sin establecimiento, [illegible] fabricado, se está acabando de fabricar. Informan en la misma. 29763 27 jn.

(E) GARAGES

(16)—Barrios

SE alquila un garage con un cuarto y servicio independiente; también se alquila para lo que se quiera. 2 núm. 204 entre 21 y 23, Vedado. S-3712 2 jl.

(F) SE NECESITAN

(17)—Criadas de mano y Manejadoras

SE solicita una criada de buena presencia para mesa y cuartos. Sueldo 36 pesos, ropa y comida. O'Reilly 13, Villaverde y Ca. 29741 25 jn.

SE solicita española joven para criada de mano que sea muy limpia; Neptuno 167, primer piso derecha. S 3706 24 jun.

SE solicita una criada de mano para la limpieza de toda la casa; ha de saber coser; deberá traer referencias. Sueldo, $25. Calle H número 182, entre 21 y 23. 29569 25 jn

SE solicita una muchacha para cocinar y limpiar una casa chica; tres de familia; sueldo $25. Subirana 14, altos. S 3742 25 jn.

SOLICITO criada española, que sepa coser un poco planchar vestidos y tiempo en el país. Con referencias de casa donde haya servido. Sueldo 30 pesos. Vedado calle 15 No. 380 esquina a 2, venga después de las 9 a. m. 29 835 25 jn.

SE solicita una señora o señorita para el cuidado de dos niñas y lavar algún pañal, precio convencional que sea blanca. Informes en Ayesterán y Piñera, Ferretería. 29854 26 jn.

(19)—Cocineras

SOLICITASE cocinera peninsular; buenas referencias. J., 150, bajos, entre 15 y 17 Vedado. S 3707 25 jn

SE solicita una cocinera ue duerma en la colocación. si no sabe cocinar que no se presente. Lealtad 122, altos. S-3778 27 jn.

(22)—Chauffeurs

SE solicita chauffeur competente para trabajar desde las 6 p. m. y los domingos y festivos todo el día. Pretensiones por escrito a José Losada Fernández, lista de correos. Habana. 29743 26 jn.

(23)—Tenedores de libros y Oficinistas, Empleados de Oficinas

SE solicita un matrimonio peninsular, para encargado de una casa de inquilinato, pequeña; se alquilan dos cuartos. Concepción 66, Víbora, teléfono I-4478 e informes en los altos. S 3726 25 jn

¡¡BUEN NEGOCIO!!

Se solicita un socio con 500 pesos para atender dos guaguas Ford que pasarán por cuatro pueblos que corre dinero, por no poderla atender su dueño; concesión del Ayuntamiento. Pueden dejar 30 pesos diarios. Informará Candelario Pérez, Sabalo, provincia Pinar del Río. 29512 29 jn.

SE solicita un socio que entienda algo de tintorería, para comprar una en sociedad; que sea persona seria y formal. Informan Lamparilla 73, pregunten por Cándido. 29612 25 jn

SOCIO con pequeño capital, para un buen negocio de mucha utilidad y sin exposición o pérdidas, necesitamos. Aguiar 103. 29613 26 jn

SE solicita mujer blanca taquígrafa inglés-español para casa maquinaria en la Habana. Dirigirse solicitudes a Apartado 109, Habana. 29782 26 jn.

BUEN NEGOCIO para industria de tejido que tiene invertido 25 mil pesos en maquinarias se solicita un socio con 15 mil pesos, o dos o tres que deseen trabajar y aporten, en proporción, igual cantidad. Se garantiza una utilidad de 20 mil pesos al año. Informes en la Notaría del doctor Marino López Blanco, Habana 94, altos de 1 a 3 p. m. 29554—26 jun.

SE SOLICITAN

VENDEDORES para vender a domicilio y establecimientos a sueldo o comisión necesitamos. Aguiar 103. 29614 26 jn

SE solicitan agentes para propaganda que sepan vender, en casas particulares. Se trata de un artículo de mucha y fácil venta. Se da buen sueldo y comisión. Jesús Peregrino 108 entre Infanta y Quinta de los Molinos. 29649 25 jn

SOLICITO matrimonio sin niños para encargados de casa inquilinato, deberán comparecer los dos a esta solicitud y tener buenas referencias. Informan: Oficios 35 altos, de 11 a 2. Sobrado. 29664 25 jn

(24)—Personas de ignorado domicilio

BRIDGE. Profesora americana de bridge. Clases diurnas o nocturnas. Teléfono F-5196. 29865 7 jl.

ANTONIO Nuez Domínguez que estaba en el central "Jaronú" provincia de Camagüey, por el año 1924 lo solicita su hermano Pedro. Puede remitir informes de su paradero a Jesús del Monte 83, bodega. 29680 1 jl.

SE desea saber el paradero de Juan Balsa Iglesias, natural de España, de Santiago, que lo solicita su hija, aquella persona que de distinción de él, tendrá una gratificación. Pregunten por Domingo Balsa, Zapata 3. 29126 28 jn.

SE desea saber el paradero de José Carou Vilanova. Pregunta por él su sobrina María Josefa Carón Vilanova, recién llegada de España. Venga o escriba a Oficios número 2. 29483 25 jn

(25)—Varios

UN matrimonio serio desea hacerse cargo de uno o mas niños pequeños, para cuidarlos, mantenerlos e instruirlos, ella es profesora y los dos cariñosos con los niños desde $25. Informan teléfono F-2156. 29871 27 jn.

LAVANDERA se solicita en Aguiar 2. Ha de lavar también driles. Buen sueldo. 29755 27 jn.

SE solicita un enérgico vendedor de anuncios y artículos de propaganda. Contestación a "H. K.", Apartado 136. Habana. 29720 26 jn.

SOLICITO agentes-vendedores para artículo fácil venta en confiterías y bodegas. Sueldo y comisión. Informes Fábrica de Confituras, Santa Felicia 55, Luyanó. 29677 30 jn.

VENDEDOR experto, con relaciones en comercio de víveres, hoteles y cafés, se solicita para negocio importante. Buena retribución si es persona apta. Solicitudes con referencias a Auditor, Apartado 305. 29695 26 jn.

SEÑORAS, señoritas, hombres, solicito para vender jabón Castilla legítimo de Marsella puro para baño y cabeza, pastillas 5 y 10 centavos marca "Le Chien". Personas activas pueden ganar hasta 6 pesos diarios. De 11 a 1 y 6 a 7 tarde. En Bernaza 29, altos. 29694 28 jn.

DUEÑO de bodega en la Habana necesita persona formal aunque sea con mil pesos para hacer sociedad y trabajar juntos; informa: Marín, San Lázaro 358, casi esquina a Belascoain. 29393 27 jun.

VENDEDOR DE LICORES

Solicitamos persona bien relacionada con comerciantes distrito comercial y barrios Jesús María y Monserrate. Ha de ser conocedor del giro y de la clientela. Si no tiene referencias de primer orden inútil presentarse. Casa Romañá. De 3 a 5. Tel. A-4459. 29692 28 jn.

SOLICITO socio que pueda dedicar sus actividades y algún capital para operar un taller de cigarrería que está instalado en casa propia y que puede producir con la maquinaria que tiene, 500 ruedas diarias al más bajo precio de costo. En los informes demostraré que el capital está debidamente garantizado. Informa Jos Rodríguez. Santa Rosa y General Núñez, Quemados de Marianao. 29751 27 jn.

POR POCO DINERO

Se sacan todas clases de operaciones judiciales y extrajudiciales, tramito expedientes de jurisdicción voluntaria, matrimonios, inscripciones de nacimientos, subsanaciones de errores, renuncia y opción de nacionalidad, declaratoria de herederos, cobro de cuentas y demás asuntos relacionados con los Juzgados. También todo asunto que necesite una intervención rápida y reservada. Señor Machado. San Miguel 75. Teléfono M-4365. 29237—30 Jn.

SOLICITAMOS agentes, sueldo fijo treinta pesos y buena comisión. Presentarse en La Protectora, Compañía de Seguros, Aguiar 126. S3524. 26 ju.

NECESITO un vendedor con garantía personal para vender un artículo de buena utilidad y fácil venta; puede pasar de 9 a 1 p. m. calle 7 entre 14 y 16. Reparto Almendares, Sr. José Pérez. 29480 26 jn.

SI tiene usted $3.000 y verdadero deseo de entrar en negocio lo más rápido y seguro, llame al A-5097. Negocio sin competencia. 29503 24 jn

SOLICITO JARDINERO

que sea experto en hacer ramos y decorar con flores. Diríjase a jardín "Mariposa". Apartado 472. Santiago de Cuba. E 1373 11d 10 jn.

SOLICITAMOS personas que piensen establecerse y comerciantes y revendedores del interior, para remitirles catálogo describiendo cientos de artículos nobles, con precios bajos. No vendemos a particulares ni solicitamos agentes. Agencia Alemana. Panchito Gómez, 54, Habana. S-3059.—25 Jn.

COMERCIANTE extranjero, con garantías respecto a su honorabilidad, desea asociarse a negocio en marcha, con posibilidad de extenderlo. Ofertas al señor A. B. C. Apartado de Correo número 874 S-3558—25 Jn.

SOLICITO socio para un establecimiento de víveres situado en uno de los mejores puntos de la Habana, sin competencia, vende lo que los dueños quieran trabajar. Sr. Pérez, el I-7549. S-3752 26 jn.

SOLICITO socio para abrir un puesto de frutas en el mejor punto de la Habana sin competencia y puede vender 40 a 50 pesos diarios. Sr. López. Tel. I-7549. S-3751 26 jn.

SE solicitan muchachas agraciadas para trabajar en teatro. Informan Teatro Martí. De 10 a 12 a. m. 29841 26 jn.

EN Foto Art Estudio Industria 126, se solicitan señoritas que pueden ganar de ocho a diez pesos diarios para trabajos decentes y de lujo. Informan Apartamento No. 4. De 9 a 12 a. m. y de 2 a 6 p. m. 29796 26 jn.

SOLICITAMOS agentes que deseen ganar cuatro a seis pesos diarios para la venta de un artículo acreditado, demostramos lo que decimos y enseñamos al que no sepa. Concordia 21. 29829 26 jn.

(26)—Agencias de colocaciones

LA Agencia de Beers, americana, establecida en 1906 ofrece toda clase de personal doméstico y para oficinas, posiciones de confianza y con buenos sueldos. Pueden llamar al teléfono A-3070 donde esperamos sus ordenes. 29873 4 jl.

SE SOLICITAN

LA CONCEPCION TELF. I-4292

Para colocaciones de todas clases la acreditada agencia "La Concepción" Tamarindo 18 1|2. Telf. I-5292. 28281 27 jn.

AGENCIA de colocaciones; ofrecemos sirvientes de todas clases con referencias, criadas, manejadoras, cocineras, lavanderas, fregadoras, camareros, chauffeurs. 23 y Baños, Vedado. F-1910. 27782 27 jn

AGENCIA INTERNACIONAL FANY

Ofrece cocineras, cocineros, criadas, criados, manejadoras, lavanderas, chauffeurs mecánicos, institutriz, mecanógrafos, mensajeros, taquígrafos, tenedor de libros, en inglés y español; con referencias y de todas las nacionalidades. Teléfono A-4175. S3523. 11 jul.

AGENCIA LA UNION

De Marcelino Menéndez, 30 años de establecida. Es la única que en cinco minutos facilita todo el personal con buenas referencias. Llamen al teléfono A-3318. Habana 114. 25698—2 Jl.

"LA CONCEPCION" Teléf. I-4292

Para colocaciones de todas clases la acreditada agencia "La Concepción", Tamarindo 18 y medio. Teléfono I-4292. 28281 28 jn.

(G) SE OFRECEN

(27)—Criadas de mano y Manejadoras

UNA señora peninsular de mediana edad desea colocarse para cuartos, sabe coser con curiosidad a mano y a máquina, no sabe cortar, desea casa de moralidad. Tel. U-2386. 29625 25 jn

SE desea colocar una muchacha española. Lleva tiempo en el país, para criada de mano o manejadora. Informan Paula 98. Tel. A-5221. 29679 26 jn.

SE desea colocar una joven española de criada de mano, manejadora o criada de comedor. Informan teléfono M-8438. Compostela número 96. S-3749 26 jn.

SE desea colocar una joven de inglés-español, para criada, manejadora o lavandera y sabe algo de coser, una que sabe ayudar voluntariamente en todas cosas y sin pretensiones. Para informes llamen a Eva por Teléfono F-1906. 29702 29 jn.

UNA joven española desea colocarse de manejadora o criada de mano, sabe cumplir con su obligación y tiene quién la recomiende. Informes al Tel. FO-1029. 28729 25 jn.

DESEA colocarse una joven española para criada de mano, manejadora o cuarto; conoce las costumbres del país; tiene recomendaciones. Informan I-4955. S 3414 25 jn

DESEA colocarse una joven española, en casa de moralidad, de criada de mano, de cuarto o manejadora, es cariñosa con los niños sabe coser y bordar a máquina, si es necesario da referencias. San Leonardo 33, entre San Indalecio y San Benigno, Tel. I-7528. 29334 25 jn.

DESEA colocarse de criada de mano o manejadora una joven que sabe cumplir y no tiene primos. San Rafael 120 3|4 teléfon oU-4197. 29535 25 jn

SE desea colocar una española, de criada de mano o manejadora, es muy cariñosa con los niños, no le importa salir a las afueras, es muy seria, desea casa de moralidad, tiene recomendaciones de las casas donde trabajó. Informan en la calle Justicia entre Arango y Municipio, letra N. Luyanó. 29317 27 jn.

DESEA colocarse una muchacha joven, para limpiar, entiende de cocina, tiene buenas referencias. Informan Zenea 245. U-4685. 29857 26 jn.

JOVEN española acostumbrada al servicio de buenas casas, desea colocarse en casa particular. Tiene muy buenas recomendaciones y no le importa [illegible] viajar .Informan Teléfono F-2111 29861 [illegible]

UNA muchacha española, desea colocarse en casa de moralidad, tiene buenas referencias. Informan calle 23 No. 175 entre J e I, habitación No. 27. 29862 27 jn.

DESEA colocarse una española para criada de mano o de cuartos. Lleva tiempo en el país y tiene quien la garantice. Informan Consulado 89, altos, teléfono A-3582. 29575 25 jn

JOVEN española desea colocarse de criada de mano; sabe cocinar. Informan teléfono A-6693. 29597 25 jn

SE desea colocar una peninsular para manejadora o criada de mano o para todo, siendo un matrimonio solo, o de criada de cuarto. M-8870, Sta. Catalina y Auditor, Cerro. 29611 25 jn

SE desea colocar una joven española para criada de mano o manejadora, sabe cocinar. Informan Amistad 136, apartamento 95. 29632 25 jn

SE ofrece una señora de moralidad para manejadora o para coser o cortar toda clase de costura. Informan en el Teléfono A-4640. 29707 26 jn.

SE desea colocar una joven española para criada de mano, lleva tiempo en el país, sabe su obligación, es formal. Informan teléfono A-8253. Pregunten por Felicia Gómez. 29671 26 jn.

SE desea colocar una joven española de 17 años para manejadora o criada de cuartos. Informan teléfono M-7336. 29762 26 jn.

SE desea colocar una señora de mediana edad para criada de mano o manejadora. Tel. F-3177. 29772 26 jn.

SE desea colocar una muchacha peninsular para criada de mano o para la limpieza lo mismo para el campo, si es matrimonio solo para cocinar y limpiar, tiene recomendaciones. Llamen al teléfono I-1658, pregunten por Carmen. 29787 26 jn.

DESEAN colocarse una buena criada de mano; sabe bien su oficio y es trabajadora, sueldo 25 pesos. También una buena cocinera, entiende de dulces; ambas con referencias, sueldo 30 pesos según el trabajo . Informan Tel. F-3768. 29810 26 jn.

SE desea colocar una peninsular para criada de mano o manejadora; lleva tiempo en el país y sabe cumplir con su obligación y tiene referencias si las desean. Informan Luis Estevez 133, Figueroa. Teléfono I-3380. 29808 26 jn.

DESEA colocarse una española de criada. Tiene buenas referencias. Sabe trabajar. No se coloca menos de 25 o 30 pesos. Informan M-4467. S-3760 25 jn.

SE desea colocar una joven de criada de mano en casa de poca familia. Informan Cristina No. 27, altos. 29819 28 jn.

SE desea colocar una muchacha para criada de mano, española. Tel. A-4216. Informan Escobar 81, bajos. 29777 26 jn.

SE desea colocar una muchacha española de criada de mano o manejadora, sabe coser a mano y a máquina, tiene quien la recomiende. Informan Tel. U-4739. 29779 27 jn.

JOVEN española desea colocarse de criada de mano o manejadora; tiene referencias. Lleva tiempo en el país. Informan teléfono U-4669. Joaquina. 29600 25 jn.

SE ofrece una joven española fina para criada de mano, lo mismo para cuartos o comedor, muy práctica, despierta. Con las mejores referencias de casa particular. Teléfono M-3229. 29620 25 jn

SE desea colocar una joven española de mediana edad de criada de mano, es atenta, entiende un poco de cocina, es cariñosa y formal, desea familia de consideración, desean verla San Ignacio 90. 29626 25 jn

UNA señora española desea colocarse de criada de manos, no le importa ayudar en la cocina. Informan Carmen 4, M-4874. 29640 25 jn

SE desea colocar una señora española de mediana edad, de criada de mano o manejadora con buenas referencias. Informan de 1 a 6 de la tarde. Tel. M-1635. 29638 25 jn

10 CENTAVOS
DE 7 A. M. A 4 P. M.; Y DE 4 A 10 P. M.
15 CENTAVOS

SOLICITUDES DE TRABAJO: DIEZ CENTAVOS
DEPARTAMENTO DE ANUNCIOS CLASIFICADOS

10 CENTAVOS
DE 7 A. M. A 4 P. M.; Y DE 4 A 10 P. M.
15 CENTAVOS

M.E.C.D. 2016

CASAS DE GOMEZ MENA

LAS MAS MODERNAS LAS MAS BARATAS GRAN OPORTUNIDAD

Viviendas recién construídas, con entrada independiente, espléndida situación, a corta distancia de los tranvías, con calles anchas, debidamente asfaltadas, buen alumbrado, muy frescas, tienen sala, dos habitaciones, baño completo, con servicio sanitario inmejorable, cocina y dos patios, escalera de mármol, timbre eléctrico, todo por el ínfimo precio de

$32.00

MENSUALES

No deje de visitarlas, están situadas en el grupo de casas formado por las calles de Plasencia, Pajarito, Desagüe y Peñalver, a una cuadra de Infanta y tres de Carlos III.

DOS meses en fondo o fiador. Informa el encargado del grupo o Llinás No. 54-A, esquina a Marques González. Teléfonos: U-4489 y U-2925.

E 1197 Ind 22 my

SE OFRECEN

SE desea colocar una joven española para criada de mano. Informan al Teléfono I-1511. 29651 25 jn

DESEA colocarse una señora española de criada de mano, entiende un poco de cocina, en la misma se coloca una niña de 14 años, sirve para manejar un niño o limpiar una casa chiquita, desean colocación juntas, también se colocan separadas, Animas esquina a Soledad, bodega. Tel. U-4408. 29738 26 jn.

SE ofrece una muchacha española para criada, tiene buena presencia, sabe servir muy bien a comedor y coser un poco. Tiene referencias. M-7122. 29783 26 jn.

SIRVIENTA española desea colocarse de criada de mano, también para atender a un niño; lleva tiempo en el país. Teléfono I-2430. 29805 26 jn.

JOVEN española desea colocarse de criada de mano o manejadora, tiene referencias. lleva tiempo en el país. Informa nteléfono U-4669. Esperanza. 29790 26 jn.

DESEA colocarse una muchacha española de criada de mano o manejadora, entiende de cocina. prefiere matrimonio solo, es muy trabajadora, tiene muy buenos informes, bodega M-3137. 29826 29 jn.

(28)—Criadas de Habitaciones y Coser

OFICIALA en El Encanto. Trabaja en su casa o en casas particulares. Especialidad en costura fina a mano. Trabajo garantizdo. Precios módicos. Anims 183, altos. 29724 26 jn.

DESEA colocarse matrimonio español con referencias, llevan tiempo en el país, ella para criada cuartos o manejadora, él para comedor o portero. Informan 23 número 255 entre 8 y Baños. Tel. F-4594. 29146 28 jn.

UNA joven española desea colocarse de criada de cuartos o de comedor. Calle 15 y 10, la bodega, teléfono F-4348. 29546 25 jn.

SE ofrece una joven española para cuartos y coser, con muy buenas referencias. Informa el conserje del DIARIO DE LA MARINA, teléfono M-7714. 29598 25 jn.

DESEA colocarse una española para limpiar y ayudar a la cocina. Informan: Oficios 56, entrada por Muralla, teléfono M-3137. 29589 25 jn.

SE desea colocar una joven española de mediana edad para habitaciones; sabe algo de corte y costura o también para un matrimonio solo para cocinar y limpiar; iene referencias de donde trabajó. Teléfono A-2714, Jesús María 76. 29603 26 jn.

SE desea colocar una muchacha de criada de mano o de cuartos, tiene referencias. Revillagigedo 18, entre Corrales y Apodaca. 29756 26 jn.

SE desea colocar una española para limpiar, entiende de cocina, tiene referencias. Informan Teléfono A-1979. 29773 26 jn.

SE desea colocar una joven española para limpiar y cocinar para corta familia. Teléfono M-3187. 29795 26 jn.

DESEA colocarse una joven española para cuartos o comedor o para todo menos cocinar, tiene buenas referencias. Teléfono F-5007. 29799 26 jn.

SE desea colocar una joven española para cuartos o comedor, sabe su obligación con buenas referencias. Informan teléfono F-2806. 29832 26 jn.

(29)—Criados de mano

JOVEN español, honrado, trabajador, desea colocarse de criado de mano u otra cualquier cosa, sabe manejar, tiene titulo español, entiende mecánica, llame FO-1893. 29863 27 jn.

SE desea colocar un muchacho de criado de mano o portero, tiene referencias de donde trabajó. Informes Agua Dulce Flores número 2. Pregunten por José. 29742 26 jn.

SE OFRECEN

JOVEN de buenos precedentes, muy cumplidor, habla inglés y francés, desea colocarse de criado de mano; sabe servir la mesa a la rusa y tiene buenas referencias. Tiene además conocimientos de oficina y sin pretensiones. Llame al teléfono M-4409, Daniel, Reunión 10. 29568 25 jn.

SE desea colocar joven peninsular de camarero o criado de mano; tiene referencias de casas particulares. Teléfono A-4670; entiende de cocina. 29580 25 jn.

Se ofrece un criado de mano con muy buenas referencias, sabe servir mesa, es fino y trabajador sin pretensiones. Queda a sus órdenes. Teléfono A-3318, pregunten por José. 29621 25 jn

SE desea colocar un joven español para criado de mano, práctico en su trabajo, sabe planchar, sirve a la rusa, con referencias de ias casas donde sirvió. Teléfono A-1358. 29631 25 jn

SE ofrece un buen criado de manos, tiene referencias de donde ha trabajado lo mismo para cocinero, sabe cocinar bien. Informes: Teléfono F-1910. 29630 25 jn

SE ofrece un joven español para criado de mano o camarero u otro trabajo análogo. Tiene referencias de donde ha trabajado y no tiene pretensiones. Informan: M-9578. 29669 25 jn

SE desea colocar un joven español para criado de mano u otro trabajo, es humilde, fiel y trabajador. F-1832. 29728 26 jn.

JOVEN español bien educado se ofrece para criado de mano, portero o cosa análoga. Pocas pretensiones e inmejorables referencias. Informes Tel. A-2814. 29749 26 jn.

SE ofrece un buen criado de mano, práctico en todo buen servicio. tiene referencias de la casa que trabajó cinco años; no tiene pretensiones; va a cualquier punto. Teléfono A-4792. 29785 26 jn.

DESEA colocarse un criado de mano, es honrado y trabajador. Conoce toda la clase de servicio de mesa fino y sabe expresarse con toda la clase de personas. Llame al teléfono I-4029. 29781 26 jn.

SE ofrece un buen criado de mano, tiene buenas referencias y no tiene pretensiones. Informan teléfono A-9682. 29792 26 jn.

UN joven español desea colocarse de criado, camarero, portero, manejar elevador o cosa análoga, persona fina y educada, tiene referencias de las mejores casas de la Habana, desea casa de duración. Llamen al teléfono A-3537, pregunten por José. 29847 26 jn.

CRIADO DE MANO

Se desea colocar un joven español de criado de mano, de veintiseis años de edad. Sabe servir a la mesa, a l aRusa. Tiene referencias y quien lo garantice. Desea casa de moralidad. Llamen al teléfono y serán complacidos. Pregunten por Alfredo. Apodaca número 9. A-8253. 29836 26 jn

(30)—Cocineras

DESEA colocarse una señora española, para cocinar y limpiar no le importa dormir en la colocación. Informa M-6272. Maloja, 103 entre Campanario y Manrique. 29858 26 jn.

UNA señora española, desea colocarse de cocinera y limpiar, no le importa ir al campo o fuera, lavandera y planchadora, sabe su obligación. Informan Factoria 33. Teléfono M-3836. 29870 27 jn.

DESEA colocarse joven española para cocinar, no le importa ayudar a la limpieza o limpiar por horas. Infroman Teléfono I-3097. 29725 26 jn.

SE ofrece señora peninsular para cocinar solamente ,es limpia, cumplidora y abe hacer postres, no duerme en la colocación. Informan en el teléfono F-4965. Tiene quien la recomiende. 29732 26 jn.

DESEA colocarse una joven española de cocinera, desea una casa de matrimonio que sea una casa seria y que duerma fuera. A-9392. 29744 26 jn.

SE desea colocar una señora de mediana edad española para cocinera o para cocinar y limpiar a un matrimonio solo, es honrada y trabajadora. Sueldo 30 pesos o más. Informan Tel. U-1183. 29673 26 jn.

SE desea colocar una joven española para cocinar, cocina a la española, criolla, francesa, italiana y sabe de toda repostería, no le importa dormir fuera, lleva tiempo en el país. Informan Teléfono M-9090. 29706 26 jn.

COCINERA repostera española desearía colocarse en una casa moral. Duerme en la colocación aprendió a cocinar en Madrid, tiene referencias. Santa María y Gravina. Teléfono I-5888. 29693 26 jn.

SEÑORA peninsular desea colocarse de cocinera; cocina a la española y criolla, desea casa de moralidad; es limpia, sabe su obligación; no duerme en el acomodo; va al Vedado, pagando los viajes; tiene referencias. Teléfono A-9409. 29494 25 jn.

SE desea colocar una cocinera de color o manejadora, tiene buenas referencias, duerme en la colocación, calle Calzada entre J y K, altos. 28757 26 jn.

COCINERA práctica en su oficio y con buenas referencias desea casa de respetable familia, le gustaría ir al campo, en la misma una joven para matrimonio o corta familia, entiende de cocina. Informan en F-5835. 28546 31 jn.

DESEA colocarse de cocinera para un matrimonio, una señora de color. No duerme en la colocación. Informan teléfono I-5024. 29172 26 jn.

SE desea colocar una muchacha española; entiende de cocina y criada de mano. Jesús del Monte 205, teléfono I-2080. 29514 25 jn.

SE desea colocar una señora de cocinera. Informan Neptuno 212. 29549 25 jn.

SE desean colocar dos españolas: una de cocinera y otra de criada de mano o manejadora; tienen referencias. Informan F. O. 1750. S 3741 25 jn

DESEA colocarse joven española para los quehaceres de corta familia; sabe cocinar bien; es seria y trabajadora. Informan: U-5420. 29573 23 jn

SE desea colocar una joven española para cocinera o criada de mano. Informan Inquisidor 23, Teléfono M-4022. 29639 25 jn

SE desea colocar una señora de color para cocinar y ayudar a la limpieza. Informan San Ramón entre Romay y Principe, letra E. 29595 25 jn

DESEA colocarse excelente cocinera española, repostera; sabe toda clase de comidas y platos finos y sabrosos; muchos años de práctica en el oficio; desea corta familia; solo cocina casa de moralidad; tiene buenas referencias y duerme en la colocación. M-6671. 29559 25 jn.

SE OFRECEN

DESEA colocarse una muchacha española de cocinera con un matrimonio solo o familia americana; tiene referencias; desea casa seria. Teléfono F-2227. 29585 26 jn

UNA cocinera repostera desea colocarse en casa de moralidad, cocina a la criolla y española, duerme en la colocación. Para más informes en Lamparilla 89 altos. 29652 25 jn

SE desea colocar una señora de mediana edad para cocinar, y su hija para criada de manos. Tienen referencias. Tel. I-1493. Calle Primelles núm. 39. 29648 25 jn

SE desea colocar de cocinera o criada de mano una joven española, o para criada de cuarto, lleva tiempo en el país, desea casa moral. Habana 210, entre Paula y Merced. 29615 27 jn

UNA gran cocinera desea colocarse, cocina a la española y criolla, sabe de repostería muy limpia y buenas referencias de casa particular. Tel. M-3229. 29618 25 jn

SE desea colocar cocinera española de mediana edad, no le importa ir al campo. Dirección: Matadero 5, 2o. piso entre Flores y Monte, puerta izquierda. Teléfon A-5815. 29622 25 jn

DESEA colocarse una joven española para cocinar y limpiar casa de corta familia, sabe cumplir con su obligación calle 9 número 11 entre J y K. Tel. F-1950. 29726 26 jn.

SE desea colocar una buena cocinera de color, tiene referencias de casas donde trabajó, hace dulces. No duerme en la colocación. M-7122. 29784 26 jn.

DESEA colocarse muchacha española de mediana edad para la cocina, no le importa ayudar en algún quehacer siendo corta la cocina. Sabe su obligación. Informes Cuba No. 97. 29788 26 jn.

COCINERA desea colocarse para la cocina, solo sabe hacer dulce, duerme en la colocación. Informan teléfono U-4669. 29791 26 jn.

SE desea una peninsular de cocinera, lleva tiempo en el país, sabe cumplir sus obligaciones y en la misma una muchacha de 16 años de manejadora o servir a una mesa en Angeles No .68 altos. 29776 27 jn.

DESEA colocarse una muchacha española de cocinera o para criada de mano y un muchacho para tienda de ropa, tiene referencias. Informan U-2423. 29764 26 jn.

SE desea colocar una muchacha española para cocinar a corta familia tiene referencias. Informan Campanario 4, habitación 12. 29793 26 jn.

DESEA colocarse una señora española para cocinera. Informa en Villegas No. 128. Teléfono A-8110. 29794 26 jn.

DESEAN colocarse una buena cocinera y una criada de mediana edad; no le importa salir a pueblo o finca en la provincia de la Habana, desean colocarse juntas, son hermanas, calle Moreno 55 esquina a Salvador, Cerro. Teléfono I-2187. 29801 26 jn.

SE desea colocar una peninsular para cocinar y limpiar a un matrimonio o cocinar solo; sabe trabajar y lleva tiempo en el país. Teléfono M-3140. 29822 26 jn.

DESEA colocarse una española para la cocina sola. Lleva tiempo en el país. Tiene las mejores referencias. Informan teléfon oM-4467. S-3761 25 jn.

(31)—Cocineros

JOVEN de color, desea colocarse de cocinero, es muy limpio y formal. Informan Anton Recio, 48. Teléfono A-2059. 29895 30 jn.

UN buen cocinero que sabe cuanta clase de comidas hay en el mundo y reposterías, desea colocarse en casa particular o casa de comercio, es pardo, de mediana edad, tiene un buen ayudante y recomendaciones de las mejores casas de la Habana y garantias si hacen falta, no tiene incombeniente en ir al campo. Informan M. Gómez 381, teléfono A-4916. La Montañesa. 29889 27 jn.

UN cocinero chino joven desea colocarse para casa particular, cocina a la criolla y española y repostero, tiene dos referencias muy buenas. Informan calle Zanja 47, bajos, café, preguntan por Manuel. Teléfonos A-4352. M-5101. 29746 27 jn.

UN cocinero asiático desea colocarse en casa particular, tiene buenas referencias, cocina española, criolla, francesa y buen repostero. Informan, Zanja 45, altos, esquina a Campanario, José Chaug. No hace plaza. TeléfonoA-5902. 29745 26 jn.

DESEA colocarse un cocinero español, cocina española y criolla, en casa de comercio, tiene referencias. Informan Gervasio 120, habitación número 4. 29703 26 jn.

COCINERO en general sin pretensiones y buenas referencias, voy a Marianao, barrios extremos y al campo; viajes pagos. Zulueta 3, por Animas, bar América. M-3386. Ramón Herrera, para casa particular únicamente. 29490 25 jn

UN joven asiático, buen cocinero y repostero, cocina fino a la española, criolla y americana, tiene muchos años de práctica en el oficio, muy limpio y con recomendación, buena referencia, si desea colocarse en casa particular. Informan Zanja 27, teléfono M-2221, por Francisco Lee. 29771 27 jn.

COCINERO joven español, se ofrece casa particular, sabe las tres cocinas principalmente francesa; práctico en repostería y pastelería, tiene buenas referencias. Sueldo mínimo 50 pesos. Informan A-3090, pregunten por Juan 29837 26 jn.

COCINERO a la americana, francesa y española, experto en repostería moderna, desea encontrar casa particular Hotel de categoría o casa comercio. Buena recomendación, Carlos. Bernaza y Teniente Rey, café. Teléfono M-9415. 29852 26 jn.

MAESTRO cocinero con doce años de pzráctica desea casa particular o para ir al campo; es hombre solo. Informes en el teléfono A-3071. 29510 25 jn

COCINERO asiático, formal, desea trabajar para casa particular; cocina española y criolla bien. Informan teléfono A-4352. Francisco León. 29475 25 jn

DESEA colocarse un buen cocinero y repostero; tiene buenos informes de las casas que ha trabajado. Teléfono F-1408, Vedado, calle 9 esquina a I. Bodega La Fama. 29511 26 jn.

COCINERO español desea colocarse en casa de huéspedes o comercio y particular y restaurant; es competente en su oficio y repostero; tiene referencias. Informan Morro 28, M-1027. Va al campo. Antonio. 29564 25 jn

SE desea colocar un buen cocinero repostero, del país, para hoteles con particular o fonda. Informan teléfono A-4175 Angel González. 29567 28 jn

SE ofrece un buen cocinero joven para particular; cocina criolla y española y sabe toda clase de repostería. Teléfono A-9735. 29544 25 jn

SE OFRECEN

SE desea colocar un joven de color de cocinero o criado; estuvo ocho años con familia americana, con buenas referencias. Informan Picota 34. 29599 25 jn.

SE ofrece un cocinero blanco repostero, sabe toda clase de comidas y variaciones. No tiene pretensiones. Llamen A-4175. S-3743 25 jn

Un gran cocinero chino desea colocarse, conoce bien la alta cocina española y criolla, sabe de repostería, muy limpio y buenas referencias de casa particular. Teléfono M-3229. 29619 25 jn

SE ofrece un buen cocinero repostero español con referencias para casa particular y de comercio, cocina criolla, española y francesa, muy limpio en la cocina, es hombre solo, sale al campo. Teléfono A-7796. 29657 25 jn

(32)—Crianderas

SE desea colocar de criandera una joven española. tiene abundante leche y todos los certificados de Sanidad y tiene dos meses de haber dado a luz. Carlos 3o. y Zapata, bodega. Tel. U-2094. 29629 25 jn

SE desea colocar una señora española, de ama de cría, de 25 años de edad. Informan, Vedado, calle 21 No. 193. 29884 27 jn.

(33)—Chauffeurs

SE desea colocar un joven cubano de chauffeur en casa particular con seis años de práctica. Llame al Tel. A-9839. 29730 28 jn.

CHAUFFEUR español con práctica y quien lo recomeinde solicita casa particular o de comercio para informes al Tel. A-1415. 29708 26 jn.

SE ofrece chauffeur español con siete años de práctica, maneja toda clase de máquinas, con recomendación de las casas que ha trabajado. Informan teléfono M-3315. Pregunten por Manolo. 29711 26 jn.

SE desea colocar un matrimonio español el de chofer y ella de cocinera. Informen teléfono 5055. 29579 25 jn

CHAUFFER titulado de Marianao, carpintero, pintor, rotulador, albañil se ofrece, Pérez 12, entre Concha y Juana Alonso, Luyanó, no repara en sueldo, Antonio Fernández. 26244 3 jl.

CHAUFFEUR español con años de práctiva y experto en toda clase de máquinas, se ofrece para casa particular o comercio; tiene buenas referencias de casas donde ha trabajado. Informan teléfono I-5157 29530 28 jn

SE desea colocar un joven de chauffeur de casa particular o comercio. Teléfono F-2207. Preguntar por Miguel J. Sánchez. 29542 28 jn.

SE desea colocar un joven español de ayudante de chofer o fregador de máquinas. Llame al teléfono A-4175, pregunte por Pepe. 29529 25 jn

SE ofrece un chauffeur para casa particular, siete años de práctica y sin pretensionss. Teléfono U-4664. Pregunten por Alfredo. 29774 26 jn.

SE ofrece un buen chauffeur, español, con largos años de práctica; no tiene pretensiones y entiende toda clase de máquinas y tiene referencias de las casas que trabajó. Teléfono A-4792. 29786 26 jn.

SE ofrece chauffeur del país para casa particular. Informes U-3805, tiene buenas referencias. 29789 2 jl.

ESPAÑOL 30 años, 12 de América, 6 de choffer y reparador de automóviles. Ofrecese para casa particular o de comercio. Hay garantias personales. Informes Tel. M-5659. 29903 27 jn.

CHAUFFEUR mecánico con varios años de práctica desea colocarse en casa particular o comercio. Informen: 17 No. 222. Teléfono F-2642. Francisco Cambior. 29803 26 jn.

DESEA colocarse un chauffeur español en casa particular o comercio, tengo buenas referencias de donde he trabajado, conozco toda clase de máquinas, diez años de práctica, cumplidor de mis deberes. Informan teléfono M-8238. 29821 26 jn.

JOVEN español desea colocarse de ayudante chofer o portero; entiende de jardín, es muy trabajador. Tiene referencias. Sale al campo. Teléfono A-7703. 29817 26 jn.

(34)—Tenedores de libros y Oficinistas y Empleados de Oficinas

UNA señorita desea colocarse para atender una pizarra o para principianta de oficina, no habla inglés, en la misma se ofrece una cocinera española, hace dulces. Teléfono M-5532. Prado 99. 29716 26 jn.

SE desea colocar muchacho joven para ayudante de Tenedor de libros, sabe escribir en máquina, tiene buena letra sin faltas de ortografía, tiene quien lo garantice. Informan Peñalver 119. Tel. U-4683. 29676 26 jn.

HOMBRE con experiencia comercial desea plaza para vender jabón Castilla legítimo de Marsella puro en pasillas, marca "Le Chien". Informes a teléfono M-1395. 29691 26 jn.

TENEDOR de libros muy competente y con muchos años de práctica se hace cargo de toda clase de contabilidades, balances, cálculo de facturas extranjeras etc., económicamente. Referencias inmejorables. Teléfono M-1945. 26704 8 jl.

JOVEN de conocimientos cosmopolitas, sabiendo francés, ofrécese para secretario particular. Trabajó con diplomáticos. Presenta refrerencias. Sólida experiencia. Sr. Cid, Teniente Rey 38 Apartado 1770. Habana. 26050 2 jl.

UN ayudante de carpeta con buena caligrafía, buenos antecedentes y conocimientos de contabilidad se ofrece sin pretensiones. Por carta a F. Pose. Tte. Rey núm. 57. 29027 25 jn

TENEDOR de libros y corresponsal inglés, español, con mucha práctica e inmejorables referencias, se hace cargo de contabilidades y correspondencias por horas. Economía y buen servicio. Informan Lamparilla 59. Tel. A-8058. 29547 7 jl

SOLICITO empleo de ayudante carpeta, auxiliar contabilidad o cualquier cargo de oficina. Mucha práctica, buena letra, ortografía, escribo máquina, etc. Informes Teléfono A-2814. 29750 26 jn.

(35)—Varios

ENGLISH speaking girl seeks position as chambe maid with Americans or english speaking cubans, apply at calle 6, No. 5, entre 7 y 3 Vedado. 29888 27 jn.

COSTURERA española con buenas referencias, desea colocarse en casa particular o comercio. Informan Tel. F.O.-9185. 29753 26 jn.

SE ofrece para toda clase de costura, modista con intacheble gusto, especialidad en vestidos. Precios bastante reducidos. Tel. M-7270. 29759 29 jn.

SE OFRECEN

SE ofrece una americana para Institutriz, para el campo (40) o para la Habana, de buena presencia y con referencias de familia cubana. Escriba B. C. Apartado 1170 o llame teléfono A-3070. 29874 27 jn.

DESEA colocarse una señora para coser en casa particular, sabe cortar y coser ropa fina por figurines, muy práctica en la de niños y lencería. Tel. A-6914. 29709 29 jn.

LAVANDERA del país desea encontrar ropa para lavar en su casa. Buenas referencias. Teléfono U-2521. 29682 29 jn.

UN joven cubano 17 años, buena conducta, desea colocarse con médico, abogado, cuidar y limpiar gabinete u oficina. Llamen I-1974. Mario Maya. 29696 26 jn.

AVISO. Un español joven se ofrece para cobros de cuentas de alguna casa comercial o sociedad con suficiente garantía. Dirigirse por escrito Merced 86, altos B. Pérez. Habana. 29700-26 jn.

UNA joven americana desea colocarse para coser, en casa particular, habla el castellano perfectamente. Calle 6 número 5 y medio entre 5 y 3, Vedado. 29090 26 jn.

ENGLISH speaking woman seeks position as laundress with cuban or american family has refrence apply calle 6 número 5 y medio entre 5 y 3, Vedado. 29089 26 jn.

DESEA colocarse señora de mediana edad para cuidar a señora o caballero solo o matrimonio sin niños. Adelina, teléfono I-6505. 29528 25 jn

SE ofrece una americana (30) de buena presencia y finos modales; tiene título de Bachiller de la Universidad americana. Ella quiere trabajar de Institutriz con familia cubana, ciudad o campo. Teléfono M-3281. Miss. Hill. 29563 26 jn

SE desea colocar un joven española para dependiente de farmacia; está práctico. Teléfono F-1225, Adolfo González. 29568 25 in

SE desea colocar un español de portero o de conductor de elevador; tiene buenas referencias. Informan teléfono A-2052. 29582 25 jn

SE desea colocar un jardinero en una casa particular; teléfono U-2989. Ayesterán 12-A. 29486 28 jn.

UN español de 31 años de edad y lleva siete en el país, desea colocarse de portero, encargado de casa o para una finca del campo; sabe trabajar de albañil, pinturas, tuberías de agua y varias cosas de carpintería. Para más informes, teléfono M-3631. 28262 28 jn

COBRADOR de objetos a plazos, se ofrece para una segunda plaza en mi zona del Cerro, Víbora, Lawton, Batista, Juanelo Luyanó. no reparo sueldo. Antonio Fernández y Pérez No. 12 entre Concha y J. Alonso, Luyanó. 28710 7 jl.

SEÑORITA acostumbrada en el país desea colocarse en casa respetable para acompañar señoritas, coser, o llevar el gobierno de una casa, no tiene inconveniente en ayudar a la limpieza. Informan teléfono A-6228. 29854 26 jn.

SE desea colocar una señora recién venida de España o de niñera o de limpieza de casa: es cariñosa para los niños. Lo mismo va al campo. Informan Oficios número 2. 29482 25 jn

DESEA colocarse a cambio de habitación y corto sueldo, señora de mediana edad, sola, sin familia; sabe coser a mano, en máquina, repasar, zurcir, atender teléfono, escribir y sacar cuentas. Teléfono A-6335. 29478 25 jn

UNA señora desea colocarse en casa particular para lavar. Calle Tercera núm. 51, entre A y B, Vedado. 29532 25 jn.

¡MODISTA! una joven experta en costuras en general, desea colocarse con familia acomodada. Avisar al teléfono M-5376. 29309 27 jn.

SE desea colocar una española, de criada de mano o manejadora. Tiene muy buenas referencias de las casas donde ha trabajado. Tel. M-5096. 29322-23 27 jn.

DESEO ser encargado de casa inquilinato y cobrador, tiene que tener el dueño mas casas para yo ser encargado de la mas grando que tenga y ser cobrador de las otras o que sea un edificio grande para yo ser el encargado y cobrador tengo dinero para responder y tengo garantías personales, quiero tratar con los dueños de la propiedad. Si no dan un sueldo de mas de 50 pesos que no me llamen, lo mínimo. Tel. M-7541. 29285 27 jn.

DESEA colocarse un matrimonio español joven, sin hijos, para criados; son útiles para cualquier clase de servicios y acostumbrados a servir en casas finas; no les importa ir al campo con familia o para cuidar finca. Tienen referencias. Teléfono M-7720. 29602 25 jn

SE desea colocar una lavandera de color para los lunes y jueves. San Nicolás 144. 29515 25 jn

SE desea colocar una modista taller o casa particular, corte y costura por figurín. Informan Merced núm. 38 altos. 29645 25 jn

SE ofrece joven español de fregador de máquinas o ayudante chauffeur, tiene recomendaciones. Llame al teléfono A-4175. 29797 26 jn.

MATRIMONIO solo desea colocarse en casa de inquilino, son trabajadores, tienen buenas referencias, se coloca lo mismo para finca; salen al campo. Teléfono A-7703. En la misma una manejadora, es cariñosa con los niños, tiene buenas referencias. Informan en la misma. 29816 26 jn.

JARDINERO, escultor Floricultor, desea desea colocarse en casa particular para Estados Unidos, hace cargo todas clases de trabajos cementto blanco, adornos, objetos de arte, como jarrones, bancos, cascadas, glorietas, etcétera. Informan Habana, calle Aguacate 154. Teléfono A-3107. 29811 26 jn.

SE desea colocar un matrimonio español de encargado de casa que sea de moralidad, no tiene hijos, y tiene quién lo recomiende, pueden llamar al teléfono A-9561. 29825 26 jn.

DESEA colocarse un matrimonio español ,sin pretensiones de mucho sueldo, sin hijos juntos o separados. También salen al campo. Informan Luz 97. Teléfono A-2753. 29842 27 jn.

(H) COMPRA Y VENTA DE FINCAS

(36)—Urbanas

EN el reparto "La Sierra". Se vende casa de tres habitaciones, sala, comedor, cocina, portal, terraza y patio al fondo, da para dos calles. 4 entre 1ra. y 3a. Teléfono FO-1203. 29894 27 jn.

ESQUINA en 7.700 pesos moderna, con una casita al lado; 145 metros, renta 60 pesos un recibo; tiene bodega buena. Informes San Miguel 125. U-1802. Sr. Llenín. 29506 28 jn.

FINCAS URBANAS

SE vende a pagar en 10 años con los alquileres, en $105.000, la casa calle 23 y 12, Vedado. 700 metros y siete pisos Informan I-2372. 29'97 25 jn.

COMPRA Y VENTA DE CASAS TERRENOS Y FINCAS RUSTICAS

DINERO EN HIPOTECA

MENDOZA Y CA.
Corredores
Obispo 63. Habana.

Dirigirse al Sr. Cruz Muñoz
Teléfono M-6921.
Horas, de 10 a 12 a. m.

E 52 Ind 1 en

VENDO UN CHALET Y 22 CASAS

de un mismo dueño en 75.000 que el chalet lo costó. Tiene 1.600 metros de esquina, una gran fabricación y las casas rentan 700 pesos al mes, para informes Amistad 136, Benjamín García.

VENDO 5 CASAS EN EGIDO

una 7.000 y las otras 4 a 17.000. Vendo 2 en Monte frente al parque. Vendo una gran esquina como ganga en Neptuno 34.000. Vendo en Santos Suárez un chalet en 8.000 costó 15.000 y una gran casa en 5.000 que vale 8. Informes Amistad 136, Benjamín. 29642 25 jn

VENDO UNA ESQUINA PEGADA

al Malecón con comercio, renta 380 pesos en 45.000, 4 plantas, otra en Animas en 55.000, otra en Virtudes en 35.000 renta en un recibo 300 pesos, otra en San Ignacio con comercio en 42.000, otra en Reina 65.000 renta en un recibo 500 pesos. Grandes gangas en casas en la Habana. Informes: Amistad 136, García. 29642 25 jn

SE vende la casa Calzada de Güines número 68 de mampostería y azotea, techos de vigas, situada en un solar de 10 por 37 y el solar del lado de la misma medida con cimientos para dos pisos. Informan Teléfono I-3289. 29733 28 jn.

SE vende en el Reparto "La Sierra" calle 3a. entre 8a. y 10. una casa compuesta de portal, sala, dos cuartos, baño intercalado, comedor, cocina y un patio de buen tamaño, informan en la misma. 29628 26 jn

GANGA. En 3.000 pesos tres casas nuevas rentan 50 pesos. Informan Viuda de Lage, Calzada de Arroyo Apolo entre Lincoln y Marte, frente al Cine Popular. 29590 25 jn.

POR embarcarme vendo mi casa con portal, sala, saleta, tres cuartos, patio, traspatio, servicios intercalados, árboles frutales. San Anastasio 9 entre Concepción y Dolores. (Víbora). 29540 2 jl.

BUENA ocasión. Vendo una casa de dos pisos situada en el Cerro. Es preciosa, fresca y de construcción reciente. Cada piso tiene sala, comedor, cocina, dos cuartos y baño. Es de citarón, de techos monolíticos. Tiene carpintería de cedro, escalera de mármol, etc. Por necesitar dinero la doy por su costo. Véame en C número 215, altos, entre 21 y 23, Vedado. 29565 26 jn.

GRAN oportunidad para adquirir una magnífica propiedad en un barrio muy próximo a la Habana. Dan razón en la Calzada del Cerro 522, letra A, de 12 a 4 p. m. 29491 25 jn.

CAMBIO UNA FINQUITA

con casa, arboleda, pozo, motor, vale $17.000 por casa o solares en Habana, Vedado o Almendares. Llame al F. O. 7698 Gerardo Mauriz.

CAMBIO CASA VEDADO

vale $90.000 por otra mayor de $140 a $160.000. Gerardo Mauriz, F. O. 7698.

SOLARES EN EL VEDADO

calle Línea y en el Country Club, si se obliga a fabricar se le deja todo en hipoteca con grandes facilidades. También cambio casas en el Vedado por fincas cerca de la Habana. Llame al F. O. 7698 Gerardo Mauriz. 29489 27 jn

GANGA. Se vende la magnífica casa Benjumeda, 78, de tres plantas, techos monolíticos, en 13.500 pesos; se admite parte al contado y el resto se deja en hipoteca. Su dueño, Aguila 239. 29572 27 jn.

HERMOSA casa cerca de Belascoaín y de Reina, 220 metros, precio barato. Informes: San Lázaro 132, altos (por Aguila) directamente con la dueña. 29587 25 jn.

REPARTO "ALMENDARES" De NICANOR DEL CAMPO

SE VENDEN CHALETS ACABADOS DE FABRICAR CON TODA CLASE DE COMODIDADES. PRECIOS DESDE $8,500 HASTA $100,000. FORMA DE PAGO: 20% DE CONTADO Y EL RESTO A PAGAR EN 10, 12 O 15 AÑOS. INFORMAN: CAMPO Y COLETE, MANZANA DE GOMEZ 357, TELEFONOS: M-3054, F O 1054 Y F O 1367. 28951-52 26 jun.

EN Marianao, Maceo esquina a Infanta se venden 2 casistas y un solar, todo en 2.500 pesos. Informan en la finca Luna, Arroyo Arena, teléfono 29, Larga Distancia. 29296 25 jn.

VENDO una preciosa casa moderna frente al Colegio de Belén. Precio: 3.300 pesos mitad en hipoteca, teléfono FO-1719 y FO 1881. González. 28804 28 jun.

COMPRO chalet en Alturas de Almendares, Miramar o La Sierra, que tenga seis cuartos y terreno sobrante para tennis; sobre 30 ó 40 mil pesos; Telf. U 4217. S 3630 26 jun.

COMPRA venta de casas. Terrenos y fincas rústicas, establecimientos. Dinero en hipoteca. Antonio López, Cuba 38, Notaría. De 10 a 12 y de 3 a 5. 28827 28 jn

FINCAS URBANAS

VENDO propiedades de primera, una esquina de fraile, a la entrada y parte alta del Vedado, con un cuarto de manzana y un soberbio chalet $130.000. También la cambio por propiedades más chicas. Una esquina en Monte, cerca del Compo de Marte en $125.000. Tres más en Monte 3, en San Rafael, de Galiano a Prado, seis en Reina y cuatro en Neptuno de Galiano a Belascoaín. Triana, Franco 6. U-4217. Referencias, únicamente personales. 28909 26 jn

SE VENDE

con urgencia un terreno de tres mil varas, junto o parcelas; tiene parte fabricado, una cuadra de Ayesterán. Informan Ayesterán e Infanta, Adolfo Carneado. 29522 2 jl.

COMPRO casa de 20.000 pesos en la Habana o Vedado, dando en parte de pago casa en la Víbora de dos plantas independientes, próxima a la Calzada y resto del precio en efectivo. Informan teléfono U-1178. 29539 25 jn

SE vende muy barata en el Vedado, calle 13 entre 26 y 28, una casa de tres plantas con 19 habitaciones, garage, 4 baños y dos salas y dos comedores. Informan en la Notaría del doctor Recio, Empedrado 16, teléfono A-2218. 29537 22 jl.

SE venden diez casitas en el reparto Aldecoa, hace esquina, se dan baratas. Informan teléfono M-9713. 28758 25 jn.

¿DESEA VENDER ALGUNA PROPIEDAD? LLAME AL. U-5319

Si desea vender alguna propiedad, en cualquier barrio de la Habana, llame al U-5319 o mande la nota a Belascoaín 34, a F. López, en la seguridad que realizará su operación rapidamente. 28121 26 jn.

EN EL CERRO

Tres casas de madera a dos cuadras de la Calzada, rentando 70 pesos, en muy buen estado, en 4.800 pesos; urge la venta; informan: Santa Teresa 23, entre Primelles y Churruca; Telf. I 4370. 29379 30 jun.

VEDADO

Situada en la calle 19, a la brisa y entre calles de letras: vendo magnífica casa con preciosos jardines, portal, sala, recibidor, espacioso hall, 4 hermosas habitaciones, 2 cuartos de baño para familia, comedor, pantry, cocina, 2 cuartos de criados con baño. Mide su terreno 20 x 50 igual 1.000 metros. Precio $45.000.

JULIO C. GRANDA
Obrapía 33. Telfs. A 6102, F 5759. 29419 25 jun.

GANGA

En la calle Obrapía en su tramo más comercial, vendo casa moderna de 3 plantas, siempre alquilada, compuesta cada planta de sala, comedor, 2 habitaciones, baño y demás servicios, techos monolíticos. Renta $122 pesos. Precio: 15.000 pesos y se oye una oferta razonable.

JULIO C. GRANDA
Obrapía 33. Telfs. A 6102 y F 5759. 29420 25 jun.

SE vende: Una finca con siete habtiaciones, situada en Santa Fé, Isla de Pinos, cerca del Hotel y Baños famosos de Santa Rita incluyendo muebles, habitaciones para criados y un taller completo de tornos para industria de maderas duras del país, con toda su maquinaria completa; también una vaca y un automóvil. Precio si se vende este mes de $3.000.00. Escriba a: Robt. J. Warfield, Santa Fe, Isle of Pines. E 1446 3 d 24 jn

SE vende la casa Tenerife 43, 9.50x31.50. Su precio: $16.500.00. Diego Pérez, Prado 87 (altos). 29225—25 Jn.

DOS CASAS EN GANGA PARA ESTE DIA

Vendemos en Lagunas, de tres plantas, pegado a Galiano, vale el doble, en $24.000 y otra en Espada, pegada a San Lázaro, también de dos plantas, decorada, que vale el triple y la doy en $16.000. No me hace falta dinero; doy facilidades en el pago. Urge la venta de estas casas. Arrondo y Nicolás. San Miguel 75. Teléfono M-4365. 29238—25 Jn.

CASAS Y SOLARES A PLAZOS

En Almendares vendo moderna casa de 8,500 con 1,500 y 70 mensuales, vendo otra de 9,000 dos plantas, con 3,000 en mano, resto por seis años; vendo chalecito sin estrenar en Ampliación, en 6,500 con 1,900, resto a plazos y vendo un solar frente al tranvía y dos entre grandes residencias con el 10 por ciento de contado, resto a plazos. Más informes señor Dorado. Teléfono FO-1459. 29779 26 jn.

COMPRA y venta a buen precio de casas antiguas y modernas, solares y fincas rústicas. Dinero en primera y segunda hipóteca en todas cantidades a interés bajo. A. Durán, "La Alianza", Chacón, 23, Tel. A-7733. 29356 1 jl.

VENDO una casa a 20 metros de la Calzada del Monte en la calle Aguila. Tiene 111 metros de superficie con establecimiento, renta segura. Por asuntos de familia se da en 10,300 pesos. Informes Teléfono M-4864. 29765 26 jn.

CASA EN ESCOBAR

Se vende casa en Escobar casi esquina a Neptuno, dos plantas, cuatro cuartos, renta fija 140 pesos, en 18,000 pesos. Informa su dueño, teléfono I-3160. S-3758 26 jn.

(37)—Rústicas.

SE vende una finca en Arroyo Arenas, una caballería de tierra, frente a la Calzada, con buena casa, hay agua abundante, de manantial y aljibe. Informn en l misma finca, dejan las guaguas en la misma puerta. 29295 25 jn.

FINCAS RUSTICAS

SE arrienda una preciosa finca en Arroyo Arenas, de media caballería de tierra, con casa de mampostería amueblada, baño, luz y servicios sanitarios. Tiene tres pozos, grandes platanales, magnífica arboleda, frutos menores. Su dueño de 11 a 4 en Panorama y S. Jacinto, Buen Retiro, Marianao. 29627 25 jn

SE vende un solar 10 x 40 meros calle Concepción cerca de la Calzada. Buen precio. Informan I-3412. S-3750 3 jl.

FINCA DE CALIDAD

Se vende. Tres caballerías de tierra inmejorable para tabaco, caña y toda clase de cultivos; muchos frutales variados en producción: 1.500 palmas peridcras y criollas; dos pozos fértiles; tiene casa de mampostería; otra para guajiros y dos casas de tabaco; situada a un kilómetro de la estación del ferrocarril y a diez minutos del pueblo de Ceiba del Agua. Los autos van hasta la misma casa. Precio: 22.500 pesos. Trato directo con su dueño en Esperanza 25, de 3 a 4. No corredores. 28962 26 jun.

(I) COMPRA Y VENTA DE SOLARES YERMOS

ESPLENDIDO lugar, ideal para recreo y solaz en lo mas alto de la Avenida Columbia, con todas las vías de comunicación, se cede propio para almuerzos, meriendas, comidas, cenas y otras lícitas distracciones, también para juegos deportivos. Espléndida capacidad para señoreales estancias, ventajosas condiciones. Informes por la noche FO-1324, por el día A-9709. Sr. Sánchez. 29890 27 jn.

GABRIEL PRATS Y COMPAÑIA

Arquitecto y constructores de obras, por muy poco dinero le fabricamos o reedificamos su casa, llámenos y se lo comprovaremos engeñándole varias de las casas que tenemos construidas. Nos hacemos cargo de planos, licencias y cuanto sea necesario para la fabricación. Teléfono I-4493. 29876 9 jl.

GANGA. Frente Quinta Canaria, Népoles Fajardo 12, se vende libre de gravámenes y en proporción, dando un anto, y el resto por mensualidades, un solar cercado 10 x 40 metros, con dos cuartos fabricados, servicio, agua y luz. Informan La Rosa "A", Cerro. 29701 27 jn.

PARCELA ENTRADA VEDADO

Segregada de la esquina 21 y J, con frente a 21, a media cuadra y con vista al Parque Monteagudo, separado tres metros del vecino. Medida ideal 12 por 23 se vende a $45.00 metro. Facilidades de pago. Dueño M-3848. 28676 27 jn.

IDEAL PARA SU CASITA

Ganga por 500 pesos entregados más $40 pagándolos a Lawton 17 pesos mensuales incluyendo intereses, traspaso parcela 7 por 24 varas frente tranvía, calle 16. Sierra. I-3948. 28530 28 jn.

REPARTO Almendares, vendo la esquina del Parque Japonés, a 6 pesos vara y a plazos. González teléfonos FO-1719 y FO-1881. 28805 27 jn.

REPARTO Almendares, se vende un solar en la calle 9 y 18, 20 metros por 40, en la línea del tranvía de Marianao y a una cuadra del tranvía de la Playa. Informan: teléfono F-1862. 28084 4 jl.

SOLARES

Vendemos a plazos solares bien situados. Grandes facilidades de pago.
MENDOZA Y CA.
Obispo 63. Telf. M-6921
E-36 Ind. 1 En.

PEDROSO, CERCA INFANTA

se vende solares 10.30 y 30 varas a 21 pesos a pagar en sesenta meses. Tavel, F-4252. 25816 7 jl.

GANGA. Se traspasa el contrato de una esquina, 14 por 30 varas, reparto Palatino, con luz, calle, aceras y alcantarillado. Calle Albear y Segunda. Informan F. O .1213. S 3715 25 jn

21 ENTRE C y D; SE VENDE

solar sombra y llano 22.65 por 50. También lotes terrenos a 50, 100 y 150 metros de Infanta. Facilidades pago. F-4252. Tavel. 25817 7 jl.

MATERIALES de construcción, ladrillos, cal, arena, tercio garantizado, cocó, piedra picada y cabezotes. Precios especiales a contratistas.. 9 camiones a sus órdenes. Atención esmerada a los pedidos del interior. Vendo y alquilo elevadores de materiales. E. Calvet. Cuba 52. Teléfono M-1817. 28718 25 jn.

GANGA

A una cuadra de Ayesterán, vendo un solar de esquina de 15 x 45, a 13 pesos la vara. Informa su dueño en la bodega de Madera, que va a la Ermita, Sr. Paredes; teléfono U 5735. 29442 26 jun.

ESQUINA de la brisa, en lo mejor del Reparto La Sierra, a una cuadra del tranvía de Miramar; mide 30 por 28; propia para residencia o establecimiento, por estar en la división del Reparto Miramar; informes: Mariano Cano; teléfono A 1392. 29453 28 jun.

GANGA

En la Calzada de Zapata, entre A y B, acera de la sombra, se vende un buen lote de terreno, propio para un establecimiento. Precio: $20.00 metro. Informa su dueño en Habana 82, teléfono A 2747. S. 3693 25 jun.

PARCELITA

En la Calzada de Zapata entre Paseo y 2, acera de la sombra, se vende una parcelita a 16 pesos el metro, dando facilidades en la forma de pago. Informa su dueño en Habana 82 teléfono A 2474. S. 3694 25 jun.

MARIANAO, 520 varas terreno, 100 fabricación mampostería, se vende o alquila, sano fresco y barato, oportunidad por tener que embarcarme; se puede dejar hipoteca si conviene. Informan Real 174 Marianao, teléfono F. O. 7081. 29579 27 jn

EN EL CERRO

Vendo un solar de 11 de frente por 42 de fondo a $5.00 el metro, relleno y cercado propio para una industria; da al fondo a la línea. Es una verdadera ganga. Informan: Santa Teresa 23, Teléfono I 4370. 29380 30 jun.

10 CENTAVOS
DE 7 A. M. A 4 P. M.; Y DE 4 A 10 P. M.
15 CENTAVOS

SOLICITUDES DE TRABAJO: DIEZ CENTAVOS
DEPARTAMENTO DE ANUNCIOS CLASIFICADOS

10 CENTAVOS
DE 7 A. M. A 4 P. M.; Y DE 4 A 10 P. M.
15 CENTAVOS

FOLLETIN 18

SEIS DIAS

(SIX DAYS)

NOVELA ESCRITA EN INGLES POR

ELINOR GLYN

TRADUCIDA DIRECTAMENTE POR

ADOLFO JORDA

Esta novela se halla de venta en las librerías "La Moderna Poesía", Pí y Margall, 135, y "Cervantes", Avenida de Italia núm. 52.

(Continúa)

es un homenaje y no una insolencia.

—Si no es una insolencia es, por lo menos, un atrevimiento.

—¡Un atrevimiento besarla en la mano! ¿Pero no me pertenece usted durante todo el día.

Un escalofrío recorrió el cuerpo de Laline. "Pertenecerle"; ¡era tan bonita la palabra y podía significar tantísimas cosas!

El contacto de aquellos labios en su mano, al poner en acción todas las maravillosas corrientes eléctricas de su cuerpo, disminuyó la importancia de los razonamientos, que acabaron de sucumbir ante el deseo predominante de recibir el estrecho abrazo. ¡Al fin y al cabo, Laline no era más que una mujer!

Pero la excursión de la tarde estaba aún en sus comienzos, y David Lamont se dominó venciendo la tentación que también él sent'a. Así, pues, en vez de prolongar las caricias, prosiguió la marcha, alejándose de la ciudad, e internándose en la región terriblemente desolada del norte.

A medida que avanzaban por entre las ruinas iban encontrando menos restos de aldeas, casas o signos de haber existido vida en aquellos parajes. Con regular frecuencia sin embargo, advertíanse señales de los esfuerzos realizados por el hombre para reconstruír lo destruído. David y Laline descubrieron un buen número de abrigos, cobertizos, refugios, cabañas, de madera o piedra; patéticas pruebas de que la resurrección de la arrasada comarca había dado comienzo.

Unos dos o tres kilómertos más adelante cruzaron un puente de hierro recién construído en subsistitución de otro volado por los alemanes. David se detuvo a poca distancia del puente, cerca de un pequeño grupo de casucas bastante apartadas de la carretera. Entre las casas había un antiguo cafetín, habitado todavía. A distancia, pero enfrente de ellos, se extendía una dilatada región completamente devastada. En 1921 fué restaurada, pero no completamente, y aún podían verse por los campos los profundos hoyos en forma de embudo producidos por la artillería gruesa y los troncos de los árboles abatidos y tronchados.

—Por si sentimos luego debilidad, compremos ahora un poco de chocolate en aquel cafetín. Así veremos, además, el interior del establecimiento y la gente que hay en él—dijo Laline.

Bajaron, pues, del automóvil y entraron en la tienda. Se presentó, para servirles, un viejo francés de aspecto campesino, que les saludó con la amabilidad propia de los de su clase.

—¿Quieren chocolate? En seguida. Aquí lo tienen ustedes.

La hija, una muchacha de quince o diez y seis años cuyos recuerdos de la guerra no eran tan trágicos como los de su madre, hizo su aparición en aquel momento. La niña contempló largamente a Laline, con admiración y curiosidad, y, según su propia expresión, la encontró "bella como un ángel".

David preguntó al viejo si tenía conocimiento de algún refugio subterráneo, todavía visible, por aquellos contornos.

—Próximo no se de ninguno, pero el Norte es muy posible que puedan encontrar alguno, no lejos de Gommécourt. Los de Gommécourt eran gente que no quisieron alejarse de su terreno y muchos aprovecharon las tiendas subterráneas para viviendas.

Hablaba el viejo con naturalidad, hasta con alegría. En aquella región desolada, no todo era dolor; esto extrañó mucho a Laline.

—Todos están tan contentos como si nada hubiera ocurrido, como si las casas y las aldeas y los campos se hallaran en el mismo estado de prosperidad que antes—dijo cuando subían nuevamente al automóvil para continuar el camino. El paquete de chocolate se lo había guardado David cuidadosamente en el bolsillo de la americana.

—Es que el espíritu de Francia es inmortal. Así estuvieron durante toda la gran contienda. No se lamentaban. "Es la guerra", decían por todo comentario para sus grandes calamidades. ¡Admirable filosofía!

La carretera se internaba por regiones cada vez más asoladas, que contrastaban con la verde campiña de antes.

—Me parece que nos vamos acercando al lugar que buscaba—dijo David triunfante desviando el automóvil hacia un lado y continuando por el terreno y que está perfectamente orientado. Algunos troncos quemados únicos restos de lo que había sido un frondoso bosque, contaban con la elocuencia de su silencio la pavorosa historia de su destrucción.

—No puede usted imaginarse lo que todo esto era. Ahora no queda nada—continuó hablando David.—El hierro y los productos de las explosiones abundan de tal manera en estos campos que ni siquiera las ortigas pueden crecer. El suelo, además, se conmueve aún continuamente con explosiones tardías de bombas, minas y granadas que han quedado por aquí.

—Debió de ser terrible.

Cuando el camino comenzaba ya a borrarse, los pétreos restos de lo que seguramente había sido el muro de una iglesia aparecieron ante Laline y David. Se detuvieron. En muchos kilómetros a la redonda no había vestigio de vivienda humana; ni siquiera se veía una cabaña o una humilde tienda.

De un poste medio abatido pendía un crucifijo de hierro forjado. He aquí todo lo que quedaba de lo que había sido una capilla. Cuando estuvieron más cerca y el muro medio derruído no les intercetaba la vista, observaron que arrodillado ante el crucifijo había un anciano sacerdote, vestido con una sotana vieja y rota, con las manos elevadas hacia el sol que brillaba sobre los justos y sobre los injustos de la tierra.

David se quitó la gorra y dijo en francés:

—Reverendo padre, ¿puede decirme si estamos cerca de una aldea completamente destruída que se llamaba Etticourt?

El anciano se volvió y miró con asombro a David y Laline.

—Están ustedes sobre las mismas ruinas de Etticourt—respondió.—Ese montón de piedras que se ven junto a esta trinchera y este crucifijo es todo lo que queda de mi antigua iglesia.

Mientras esto decía, mirábales bondadosamente.

En efecto, los famosos refugios subterráneos construídos por los alemanes estaban, a lo sumo, a unos cuatrocientos o quinientos metros de distancia, según les explicó luego el sacerdote. No todos habían desaparecido. Cuando la brigada de salvamento pasó por allí, los oficiales accedieron a dejar intactos algunos de aquellos albergues para que los utilizara como viviendas.

—Uno de ellos es mi actual ermita y en él digo mis oraciones. Los demás no están en condiciones....—Después añadió que había oído decir, hacía poco más de una semana, que pronto se rellenarían todos, y que los campos no tardarían en volverse a cultivar, esperándose de un momento a otro la llegada de los arados y tractores mecánicos necesarios para las labores.

El pobre sacerdote presentaba en su rostro huellas inconfundibles de sufrimiento. Era evidente que se hallaba débil. La vieja sotana que pendía de sus hombros testimoniaba su pobreza, pero estaba limpio y recién afeitado.

Laline, que tenía un gran corazón, se hallaba profundamente afectada. ¿Cómo podría ella socorrer dignamente a aquel santo varón?

—No tengo feligreses. Todos se me han ido. Además Etticourt era un pueblo tan pequeño que será recordado en último término—dijo el buen viejo con resignación.

—¿Podría acompañarnos hasta las trincheras y los refugios?—preguntó David cortésmente. — Nos prestaría con ello un gran servicio, porque, de lo contrario, lo probable es que no supiéramos encontrarlos fácilmente y que vagáramos desorientados durante varias horas después de bajar del automóvil.

El buen sacerdote señaló hacia el Norte, a través de un terreno relativamente liso.

—Conduzca usted el automóvil por ahí. Ya le avisaré cuando hayamos de bajar para continuar a pie la marcha. Les acompañaré con mucho gusto.

Le agradecieron grandemente la amabilidad; pero ¿no era abusar de él? Por lo menos debían evitar que fuera estrecho en el automóvil.

—Llevaré primero a la señorita hasta aquella línea de tocones, y después volveré a buscarle a usted, reverendo padre—dijo David.

El cura accedió, con un saludo lleno de clásica cortesía.

Cuando Laline quedó sola, miró a su alrededor.

¡Qué lugar tan triste, tan desierto, tan asolado! Ni el brillo excesivo del sol bastaba para infundir ánimos. No podía imaginarse nada más triste que aquello. Abundaban los profundos hoyos, en forma de embudo, causados por las explosiones. A un centenar de metros Laline pudo divisar el comienzo de una trinchera frente a otro grupo de tocones, únicos restos de lo que había sido un bosque.

El espléndido sol de mayo parecía mofarse de aquellos crueles recuerdos. En aquel mismo lugar veíase una especie de carro enorme y de forma extraña, que se inclinaba hacia uno de sus lados.

¿Qué significaría aquel armatoste abandonado? Era nada menos que un tanque, uno de aquellos tanques de los que ella había leído tantas cosas en los periódicos. Debía aproximarse para verlo detalladamente. En aquel momento llegaron David y el cura.

—Si, este es el lugar que yo buscaba—exclamó David triunfante,—¡qué suerte haber dado al fin con él!

Retiró el automóvil un poco, a fin de dejarlo sobre terreno más firme y se dispuso para la marcha a pie.

El cura parecía haberse olvidado de ellos, pues comenzó a hablar consigo mismo en latín. Quizá rezase. Sin embargo, mientras lo hacía caminaba como quien sabe a dónde va y está bien orientado.

David y Laline le seguían a respetuosa distancia. Los tres iban camino de la trinchera.

—Esta trinchera se la tomamos a

M.E.C.D. 2016

SOLARES YERMOS

SE venden 800 metros esquina, Avenida de Chaple y O'Farrill. Informan su dueña, Estrada Palma, 85 A. Teléfono I-1338. S-3689 1 jl.

(J) COMPRA Y VENTA DE ESTABLECIMIENTOS

BODEGUEROS PRINCIPIANTES

les vendo tres bodegas en los repartos Almendares y Buena Vista, en 1.400 una, 1.500 otra y 1.800 otra para verlas llamen al teléfono FO-1459, Sr. Dorado. 29868 26 jn.

SI desea establecerse con poco dinero en el giro de comidas y hospedaje, en el centro de la Habana, se vende por menos de la mitad de su valor. Llame al teléfono A-8863. 28933 26 jn

AVENIDA Mayía Rodríguez entre Milagros y Libertad, a dos cuadras del tranvía, se traspasa el contrato de un solar de 734 varas. Hay pendientes unos dos mil pesos con la Compañía. Informa señor ur. Teléfonos M-8589. A-3897. 29758 26 jn

VIDRIERA tabacos, quincalla, billetes, muy bien situada, hay café restauran, tiene contrato. Trato directo en la misma informan. San José 8. 29911 2 jl.

POR embarcar se vende una fonda, con 4 años contrato, 60 pesos alquiler, accesoria para vivir, precio $400. Informan en la misma. Zanja 99. 29905 29 jn.

SE vende un Colegio acreditado de niños. Informan en "La Propagandista" (Librería), Máximo Gómez números 87 y 89. 29712 26 jn.

SE vende un terreno en el Lucero de 1110 metros en la Calzada al lado del chalet Eluisa. Informan Tel. I-3289. 29734 28 jn.

TINTORERIA por tener que abandonar este país vendo barata una bien establecida tintorería. Informan M-3873. 29674 27 jn.

VENDO UNA BODEGA

en 4.500 pesos con $1.500 de contado, sola en esquina, contrato 6 años, alquiler 23 pesos. Venta, 50 pesos diarios, tiene 40 casas de viviendas al lado y 4 pasajes. Amistad 136, Benjamín García. 29643 28 jn

VENDO 200 BODEGAS A PLAZOS

y contado en la Habana y sus Repartos, cambio por otras o propiedades y también por cafés o barras cantinas, hago toda clase transacciones, negocios rápidos, tengo compradores. Venga a verme hoy mismo. Amistad 136, Benjamín.

BENJAMIN GARCIA, CORREDOR

compro y vendo bodegas, cafés, lecherías, hoteles, fincas de campo, propiedades de todos precios, doy dinero en 1a. y 2a. hipotecas. Tengo muchos negocios. Venga a verme. Amistad 136, García. 29642 25 jn

CAFE VENDO UNO EN $30.000

con 15 de contado en lo mejor de la Habana y una cantina barra pegada al parque 80 pesos de venta diaria en 15.000 pesos. Vendo una en el muelle en 9.000 venta diaria 70 pesos de cantina. Vendo otra en un paradero en 7.000. Venta de café cantina y fonda 100 pesos diarios, enseguida que la vea la compra. Informes: Amistad 136, García.

ATENCION COMPRADORES

si Vdes. desean comprar cafés, hoteles, barras, bodegas, lecherías, fondas, vidrieras de tabacos, cantinas, tengo en los mejores puntos de la Habana a plazos y al contado; hágame una visita y se convencerá que tengo lo que el comprador necesita. Informes Amistad 136, García. 29641 25 jn

GRAN vidriera de tabacos, cigarros y quincalla, en lo mejor de la Habana, sin competencia, gran contrato y fácil pago. Informan Muralla 103, almacén y en el segundo piso, de 12 a 2 y 7 a 8. F. Lizondo. S-3745 30 jn

FONDA en $500, último precio; se da a prueba; deseo embarcar. Informes Monte y Egido, vidriera tabacos. 29592 29 jn.

SE VENDE magnífico Garage, situado en buen lugar de la Habana; con venta de accesorios; tanque y bomba de gasolina; local que reune inmejorables condiciones y capacidad. No corredores. Informes Teléf. U-3055. 28271—27 jun.

LECHERIA CENTRICA

En 4,000 pesos lechería en el centro de la Habana, punto comercial, hace buena venta, tiene excelente marchantería. San Miguel 125. U-1802, Manuel Llenín. 28484 28 jn.

ESQUINA Y BODEGA, EN $9.250

Finca y bodega y una casita al lado: todo moderno, cielo raso y sola en esquina, la bodega entre la Calzada Concha y la calzada Luyanó. Informes San Miguel, 125. U-1802. Sr. Llenín. 29504 2 jl.

BODEGA Y FINCA, $6.250

la bodega bien surtida; la finca tiene 450 varas; está toda fabricada y vale más de lo que se pide por las dos cosas; dos cuadras del tranvía. Informes San Miguel 125, U-1802. Manuel Llenín. 29505 2 jl.

SE vende una bodega barata, casi regalada. Informan en la misma. Finlay 96 esquina a Marqués González. 29481 25 jn.

SE vende un café y fonda muy barato o se admite un socio; dan razón en el teléfono X-2028. Pregunten por Alvarez el cantinero y también se negocia por una casita o terrenos. 29474 28 jn

VENDO café dentro de la antigua Habana; tiene algo de fonda, propio para dos jóvenes que quieran trabajar y ganar dinero. Precio 3.000 pesos; si tiene recomendación se la doy casi sin dinero. Más detalles, Cuenya, Monte y Somerueles, café. 29523 25 jn

BODEGAS EN VENTA

Vendo bodega sola en esquina en el centro de la Habana, solo cantina, 6 años contrato $11.000 con $5.000 de contado. Informa señor Tamargo, San José y Belascoaín, café. De 2 a 5. Tel. U-5540.

Vendo otra en el barrio de Jesús María, cantinera, del mismo dueño, hace 12 años $9.000, con $4.000 de contado, resto a pagar cómodo, con vivienda para familia. Informa señor Tamargo, San José y Belascoaín. Café. De 2 a 5.

$1,000 a $1.500 de contado, bodega sola en esquina, mucho barrio; está abandonada, es un gran negocio. Véala. Informa: Tamargo, San José y Belascoaín, Café. De 2 a 5.

Vedado, vendo 4 bodegas solas en esquina, fincas nuevas y buenos contratos. Informa: Tamargo, San José y Belascoaín, café. De 2 a 5. 28354 5 jl

Por la necesidad de hacer viaje a España se vende la casa Muralla 95, altos, muy bien preparada para comida, con amplias y ventiladas habitaciones que alquilar, todas hoy ocupadas, cocina y comedor muy espléndidos. Precio módico y buen contrato. Para informes en la misma. Teléfono A-0373. S-3672—28 Jn.

CAFE, FONDA Y BILLARES

En 6,000 pesos café, fonda, billares y vidriera tabacos, no paga alquiler en Calzada importante de Belascoaín a Prado, puede cambiarse por casa. Informes, San Miguel 125. T. U-1802. Llenín. 28052 26 jn.

BUEN NEGOCIO

Se vende en $400, un puesto mixto; tiene licencia de víveres; está en esquina y tiene casa para familia al lado, contrato por cinco años. Santa Petronila y Robau, Reparto Hornos. Tel. F. O. 9151. 29487 27 jn

VIDRIERA EN O'REILLY

Se vende por tener otro negocio que atender, vende mucha quincalla y billetes, se da a la primera oferta razonable. Informan de 10 a 12 en Amistad y Reina, Vidriera y en Animas y Crespo de 8 a 10 de la noche. Trabadelo. 29828 27 jn.

BUEN NEGOCIO

Por poco dinero se vende o se arrienda una barbería en uno de los mejores puntos de la ciudad. Tiene buena clientela. Sus muebles son completamente nuevos; para la misma se necesita un dependiente que conozca bien su obligación. Más informes en la carpeta del café Boulevard, Empedrado y Aguiar. Teléfono M-6066, pregunte por el dueño que le informará. 29812 26 jn.

ESTABLECIMIENTOS

GRAN oportunidad. Se vende una tintorería con grandes facilidades. Informan en la Guardia, Angeles y Estrella; preguntar por el dueño. 29218—25 Jn.

VENDO

una lechería en $4.000, con una venta de 55 a 60 pesos todos los días o se admite socio con 600; así que le doy facilidades para que lo vaya pagando con el producto de la casa; yo lo que necesito es una persona que trabaje, porque la dependencia está muy mala y no puede uno descansar, así que vengan a verla y se convencerán que el negocio da resultado. Informan Café Buena Vista, Amistad y Dragones. Sr. Carballo. 29521 25 jn

(K) COMPRA-VENTA DE ANIMALES

CRIADERO de conejos pura raza. Gigantes Belgas $5.50 pareja. Aves y huevos Catalana Prat. Pida detalles a "Industrial Avícola" carretera Arroyo Arenas kilómetro 16 y 17. 29736 29 jn.

VENDEMOS 60 mulos nuevos, 40 mulos de trabajo, 50 carros bicicletas, troy araña, faetones, arreos de toda clase. Marina 3, esquina Aatrés, Jesús del Monte. Teléfono I-1376, Jarro y Cuervo. S 3201 1 jl.

A LOS CRIADORES DE PUERCOS

Por tener mas cantidad de la cuenta vendemos Verraquitos de pura raza HAMPSHIRE, muy baratos. Para informes Mr. Louis Miller, Dpto. Comercial, Central Hershey, Hershey Cuba. 1442 15 d 23 jn

(L) AUTOMOVILES

(39)—Venta

GANGA, automóvil tipo sport, cinco pasajeros, espléndido aspecto, buen estado, venta rápida por ausentarse su dueño. Informa Juan Escalona, Villa Fé J esquina 19, Vedado. 29925 27 jn.

CUNNINGHAM. Tipo Sport, 5 pasajeros, flamante, a toda prueba. Se vende barato. Informan en la Bomba Prat Prado, 23. Telf. M-3959. 28899 28 Jn

AUTOMOVILES DE USO

Tenemos Ford Tourismo y cerrado, Chevrolet, Dodge Tourismo y Sedan, Buick tipo Sport 26. Precios económicos. Facilidades de pago. Metropolitan Auto Co. 23 y P, Edificio Dodge. 28741 27 jn.

SE vende un "Elcar" de 7 pasajeros, completamente nuevo; 6 gomas nuevas. Se da barato. Informan Príncipe 14, garage. Tel. U-2656. S-5713 27 jn.

SE vende un camión Ford sin fin, con su carrocería de hierro cerrada en perfecto estado. Se da barato. Para más informes Antonio Díaz Blanco y Nueva del Pilar, bodega. S-3561 25 jn

SE vende un carro cerrado, de cuatro ruedas, con una pareja de mulas, en muy buen estado, con todos sus arreos y equipos. Informes: Santa Catalina, 2, (Cerro). Teléfono A-5846. 29303 27 jn.

OTRA SEMANA DE REMATE MAGNIFICOS CARROS DE USO (Garantizados)

LINCILN—Hay tres, 2 tipos sport, 1 turismo.
LINCOLN—Hay tres estado de funcionamiento de $100 $300, $700 y $1.450.
PACKARD — en $2.300.00. GANGA.
LOCOMOBILE acabado de pintar, quemándolo en $600.
FIAT—(de 7 asientos) modelo nuevo hay dos de mil a dos mil pesos.
MARMON—se regala en $300.
CHANDLER — tipo Sport, magnífico $800.
BUICK Sport, hay dos baratos.

HAY OTROS CARROS VENGA A VERNOS DIA Y NOCHE

COMPAÑIA DEL AUTO UNIVERSAL
Marina 2
VEA AL Sr. S. T. Tolón o al Sr. Carlos Werner.
U-1047 U-1046
E-1409 10d-15 Jn.

MOTOCICLETAS HARLEY-DAVIDSON

nuevas y de uso de todos precios, completo surtido de piezas de repuesto y el mejor taller de reparación; no bote su dinero en pruebas baratas que resultan caras. José Presas, agente para Cuba. Avenida de la República 390, teléfono U-2143. 24499 25 jl

SE vende un Ford tipo tourismo, del 27, nuevo, sin estrenar, se da en la mitad de su valor; para verlo Belascoain 187; en la misma se vende un aparato de acetileno para soldadura autógena. 29449 27 jun.

HUDSON nuevo completamente, equipado cinco gomas nuevas, chapa particular, amortiguadores Westinghouse. El motor se somete a toda prueba. Por mitad de su precio. Garage Santalucía y López, Lucena entre San Rafael y San Miguel. 29551 25 jn

SE vende un Cadillac de 7 asientos, en buen estado de pintura y maquinaria; se da a toda prueba. Su precio sumamente bajo. Informan en Monte 205, El Gallo. Telf A-1964. 29552 25 jn.

SE vende un Chandler tipo Sport, en buen estado; a toda prueba el motor; es una ganga por tener que embarcarse su dueño. Se da $150. Informan calle L, entre 21 y 23, Edificio Herrera, preguntar por Antonio, de 12 a 1. 29601 25 jn

HUDSON, 6 cilindros, 2 asientos, tipo Sportsman, por embarcarse lo regalo en 275 pesos. Informes Bernaza y Teniente Rey, vidriera de tabacos. 29806 27 jn.

CAMION Stewart 2 y medio toneladas, se vende esta como nuevo con carrocería listo para trabajar. Informan Velázquez y Guasabacoa. Teléfono I-2796. 29802 28 jn.

DODGE Ballon ganga, por no necesitarlo 425 pesos. Dragones y Amistad café "El Argentino". 29846 27 jn.

(LL)—DINERO EN HIPOTECAS

(41)—Se ofrece

EN hipoteca $500 a $5,000 sin comisión, Habana Repartos, también $6,000 a $50 mil, voy a domicilio. Neptuno 29, "Campoamor", de 9a 3. Díaz. 29139 28 jn.

TENGO DINERO AL 7 x 100

la cantidad que usted necesite por largo tiempo, prontitud y reserva, señor P. Quintana. Belascoaín 54 altos entre Zanja y Salud. Teléfono U-5735 y U-5820. 29849 8 jl.

HIPOTECAS

En grandes y pequeñas cantidades en primera y segunda hipotecas al mejor tipo de plaza, sobre casas construídas y en construccin en la Habana, Marianao y sus repartos; también sobre fincas rústicas y solares yermos, brevedad y reserva, Martínez y Prieto, O'Reilly número 23 de 10 a 12 y de 3 a 5. Teléfono A-6951. E 170 ind. 1 En.

NEGOCIOS PRACTICOS

100 pesos producen cinco mensual, operaciones bien garantizadas. La Coperación, Consulado 80 teléfono A-3714. 26930 7 jl.

DINERO

facilitamos en pequeñas y grandes cantidades sobre propiedades, hipotecas, rentas al comercio, industrias, automóviles, a retirar y mercancias. Orbon y Valdés. Consulado 80, altos. Tel. A-3714. 26931 7 jl.

DINERO EN HIPOTECA

CLAUDIO R. ARELLANO

Dinero en Hipoteca

Tel. A-8297. Cuba, 50.

E 53 ind. 1 En.

DOY 2,000 pesos en primera hipoteca, con buenas garantías, no quiero corredores. Informan Infanta y San José, en la bodega. Tel. U-2429. S-3757 26 jn.

DOY en primera hipoteca sobre propiedad $3.000; no doy comisión. Informan teléfono M-8724. S 3724 25 jn

DINERO para hipotecas al tipo más bajo de plaza, en todas cantidades, con la mayor reserva y prontitud. Miguel F. Márquez, Cuba 50. E 1019 Ind 1 my

HIPOTECA AL 7 Y 8 POR 100

Doy 50 mil pesos lo mismo juntos que fraccionados. También para los Repartos. . Llanes, Sitios 42 entre Rayo y San Nicolás. Telléfono M-2632.

45 mil peos al 7 por ciento, para la Habana y Vedado, o lo divido en tres partidas. J. Llanes, Teléfono M-2632.

Tengo dinero para solares desde 100 pesos, primera hipoteca. J. Llanes. Sitios 42. Telf. 2632. 29120 25 jn.

(42)—Se toma

TOMO $3.500, al 8 por ciento sobre una gran casa en el Reparto Almendares; vale $10.000. Más informes, Sr. Rodríguez, F. O. 1719. S 3735 27 Jn

TOMO DE $5,000 a $6,000

Sobre moderna casa de esquina con establecimiento, situada en el Reparto Almendares. Dueño en el teléfono FO-1458. 29779 26 jn.

(N) COMPRA-VENTA DE OBJETOS VARIOS

2 vidrieras mostrador, engrámpadas, de 10 pies aproximadamente cada una las compramos a buen precio. Monte No. 36. 29904 1 jl.

SE vende 5 ventiladores de techo, corriente 220 y un aparato Simplex, un transformador Power. Cine Niza, Prado 97, el cine más barato de la Habana. 29900 27 n.

EN $150 se vende un aparato francés Pathé completo, en $80 un transformador Power y 5 ventiladores de techo, 220 a $25 cada uno .Cine Niza, Prado 97, el cine mas barato de la Habana. 29901 27 n.

SE venden 200 lunetas de caoba, costaron a $8 se dan a $3, poco uso y 100 sillas de caoba macizas, altas con rejillas, propias para sociedad a $2 cada una. Cine Niza, Prado 97, el cine mas barato de la Habana. 29898 27 jn.

SE venden dos bañaderas de uso y una nevera en perfecto estado ínfimo precio. Informarán en 192 calle C, Vedado. 28675 27 jn.

BILLARES

Se venden 3 mesas completamente sin uso, con todos sus accesorios completos y nuevos, una de viuda 3 y media varas y dos carambolas se dan baratas por no necesitarlas, calle Almendares y San Manuel Marianao, teléfono FO-7956. 28656 2 jl.

METALES Y GOMAS

Compro metales viejos, gomas automóviles huesos, sebo de res, miel de abeja, cera, concha de carey, pipas, garrafones y sacos vacíos. A. Jimeno, Tamarindo 67, Apartado 1455, Jesús del Monte, Habana. 28304 27 in.

VENDO Pesas Fairbanks muy baratas, por estorbarme en el local. Para más informes: A-9681. S-3560—25 Jn.

PIELES

Cuando a fines de este mes, estemos ya definitivamente instalados en nuestro nuevo local de Muralla números 28 y 30, entre Habana y Compostela, debe usted visitarnos, e nla seguridad de que encontrará lo que necesita, en nuestro gran surtido de pelles para calzado, artículos de zapaería, talabartería y peletería, capas de agu, hules, lons para toldos. etc. etc.

"LA CASA GARCIA"

Nicasio García y Cía. Muralla 18. Teléfono M-7181. Habana. 25620 31 Jl.

COMPRAMOS

Pagando más que nadie, baules escaparates y de los otros que estén en buen estado.

COMPRAMOS

Cajas de caudales, todos tamaños.

COMPRAMOS

Vidrieras, cantinas, mesas de Vitrolite y mármol y toda clase de enseres de café y fonda.

COMPRAMOS

Toda clase de muebles que sean modernos y estén en buen estado. Llamen al Teléfono M-3288. 25724 31 in.

VENDO vidriera tabacos cigarros, Muralla No. 76. 29293 25 jn.

CAJAS REGISTRADORAS COMERCIANTES

Liquidamos máquinas contadoras de todos modelos en caoba y niquelado de la National y de otras marcas, desde 30 pesos. Hay de tecla y manigueta. Vendemos a plazos. También máquinas de escribir desde 20 pesos O'Reilly y Villegas, Cuchellería. Teléfono A-8998. S-3686 6 jl.

MATERIALES

En Baños y 15 se venden 200 huecos de puertas, rejas para jardín, bañaderas, barandas, puertas de hierro, y de cristal, 4 columnas de 5m. una escalera de caracol, inodoro, lavabos, azulejos, tubos y piezas sanitarias, calentadores y demás materiales a precios muy baratos. Horas de 8 a 10 a. m. y de 2 5 p. m. 29306 28 jn.

LANCHA de gasolina nueva, de cedro y majagua, propia para paseo, se cambia por piano para estudios y $400 efectivo o cierta cantidad de madera y $300. Informa García, I-6745, Concha y Reforma. 29492 28 jn.

POR QUITAR OFICINA, REGALO

mis dos máquinas escribir Underwood; una poco uso, $30; otra nueva, sin estrenar, baratísima. Véalas en San Lázaro 171, altos, entre Campanario y Perseverancia, altos. 29561 2 jl.

SE vende regalada, caja contadora nueva, una pesa marca "Toledo" moderna, una bomba de gasolina y dos tanques de aceite con sus bombas. Reina 63 "La Mercantil", de 4 a 6 p. m. exclusivamente. 29616 25 jn

SE venden varios tanques de 7,200 galones, miden 12" de ancho, 16" de largo, y 5" de alto, planchas de 1|4 grueso. Informan Tel. M-2216, de 1 a 4 p. m. 29780 30 jn.

MECANICO, se compran herramientas de mecánico y antorchas de soldadura autógena. Jesús María 45, esquina Damas 29809 26 jn.

VENDO por reducir negocio, magnífica caja contadora, marca hasta $999.99 costó 450 pesos la doy en 150 pesos al contado o a plazos a comerciante solvente. Teléfono A-3013. Belascoaín 17, garage, cerca Virtudes. 29845 25 jn.

(Ñ) ENSEÑANZAS

PROFESORA, da clases de piano, pintura y bordado a mano. Informan I-4130. S-3772 24 jl.

INGLES

Enseñado por señorita americana. Sorprendentes resultados en pocas semanas. Garantiza el discípulo leerá, escribirá y hablará el inglés en breve tiempo. Lecciones a domicilio también. Miss Kapan, Belascoaín 98. M-1194. 29710 1 jl.

PROFESOR joven graduado en Heidelberg University, se ofrece para enseñar inglés. Precios módicos, San Joaquín 84-A esquina a Costa. Pagos adelantados. 29715 27 jn.

PROFESORA de Instrucción con mucha práctica y excelentes referencias, se ofrece para dar clases a domicilio. Infanta 108. Tel. U-3616. 29683 29 jn.

ENSEÑANZAS

ESTUDIO MARIANO MIGUEL

ESCUELA LIBRE DE PINTURA

PREMIADO en la Exposición Nacional de Bellas Artes de Madrid, de 1904. Expositor de "Societé de Artistas Franceses" de París, 1893. Diploma de Honor del Salón de Otoño de la Asociación de Pintores y Escultores de Madrid 1924. Jurado del Concurso Aguafuertes del Círculo de Bellas Artes, Madrid, 1922.

Clases de Pintura, Estética y procedimiento del color, Aguafuerte, Repujado en cuero y metal Batik. Clases especiales para Arquitectos, Militares y profesores de Magisterio.

ESTUDIO

Edificio del DIARIO DE LA MARINA

Telf. F-3363.

E. 53 Ind. 1 En.

PROFESORA americana de las escuelas públicas de los Estados Unidos, da clases preparatorias, bachillerato o "college". Miss Morey. L y 25. Tel. F-5196. 29686 7 jl.

SE dan lecciones a domicilio, de corte y confección francesa y toda clase de labores finas y sombreros. Tel. F-2986. 29520 25 jn

COLEGIO LUZ CABALLERO, DE GUANAJAY

Durante las vacaciones se dan clases a los que deseen examinar en septiembre asignaturas del Bachillerato e ingreso a la Segunda Enseñanza.

PUPILAJE

Espléndido edificio construído exprofeso para plantel de educación. Luz Caballero 72 y 74, teléfono 40, Guanajay. 28893 28 jn.

RODOLFO S. PIQUE

Profesor. Clases de dibujo, pintura, inglés. Calle 27, No. 439, Vedado.

E 1347 15d-4 jn.

SEÑORITA Doctora en Pedagogía, Profesora de una Escuela Primaria Superior, desea ocupar algunas horas en clases a domicilio o en su casa; teléfono U 1935. S-3631 25 jn.

SEÑORA CANADIENSE

con larga experiencia, da clases de inglés a domicilio. Prepara alumnos para el Instituto. Tiene buenas referencias. Informa Mary Crisp. Tel. U-1508. 28072 29 jn.

ENSEÑA a bordar en máquina con esmero y precios reducidos. Bernaza 45; teléfono A 8042. 29288 27 jun.

DOCTORA en Pedagogía; maestra con práctica acreditada en esta ciudad y en el extranjero; da clases en el Vedado, de enseñanza elemental y superior; preparación para ingreso en la Normal e Instituto Provincial y Universidad; francés; señora Concha San Juan de Denis, calle 12 número 16, entre 11 y 13; teléfono F 1877. S. 3697 6 jul.

INGLES

Por graduado Universidades, residencia 8 años Inglaterra y Estados Unidos. Garantizo una hora de lección; interés y progreso rápido. Telf. M 6468. S-3632 19 jl.

PROFESORA

de instrucción se ofrece para dar clases a domicilio. Teléfono U-4602. 28712 25 in.

PROFESORA francesa con inmejorables referencias da clases de francés en su casa o a domicilio. Llamen M-5498. 28500 28 jn.

SE dan clases de piano y solfeo por el método del conservatorio Medina: si desea se pueden dar a domicilio. Informan en el teléfono U-3108. S-3596 2 jl.

INGLES Taquigrafía Pitman y Mecanografía al tacto. A domicilio o en mi casa. Enseñanza rápida e instructiva. Mr. Zurcher, Galiano 52 altos. 27329 9 jl.

PROFESOR graduado en París y Madrid. Clases a domicilio. Primera, segunda enseñanza. Gramática, Geografía, Historia, Literatura, Correspondencia y francés. Sr. Cid. Teniente Rey 38. Teléfono M-7519. 26049 2 jl.

COLEGIO "SAN ELOY"

Primera Enseñanza, Preparatoria, Bachillerato. Idiomas, Carreras Especiales y Comercio. Se admiten internos, medio internos y externos. Clases diurnas y nocturnas. Dirección: Primelles 20, Cerro, Habana. Teléfono I-6002. Pida prospectos. E 339 Ind. 4 Fb.

ACADEMIA DE FRANCES, PIANO Y LABORES DE MANO

Se dan clases a domicilio y en la academia, con profesor y profesora titulados de París. Inmejorables referencias, se hacen traducciones. Calle 4 número 253 entre 25 y 27. Teléfono F-2658. E 342 Ind. 4 Fb.

Academia de inglés "ROBERTS"

MALECON 31

Clases nocturnas seis pesos mensuales. Clases particulares por el día en la Academia y a domicilio. ¿Desea usted aprender pronto y bien el idioma inglés? Compre usted el METODO NOVISIMO ROBERTS, reconocido universalmente como el mejor de los métodos hasta la fecha publicados. Tercera edición pasta, $1.50. E 1117 Ind. 5 my.

GRAN ACADEMIA COMERCIAL DE IDIOMAS, TAQUIGRAFIA Y MECANOGRAFIA, UNICA PREMIADA EN EL CONCURSO PROFESIONAL CELEBRADO EL 28 DE MAYO DE 1922. COLEGIO ELEMENTAL Y SUPERIOR. DIRECTOR: LUIS B. CORRALES. LOMA DE LA IGLESIA DE J. DE MONTE. TELEFONO I-2490, CLASES DE DIA Y DE NOCHE. INTERNOS. EN TODAS LAS LIBRERIAS Y EN ESTA ACADEMIA SE VENDE LA UNICA ARITMETICA MERCANTIL, PRACTICA, CON PROBLEMAS DE TENEDURIA DE LIBROS. MAS UTIL Y MAS BARATA QUE SE CONOCE. E. 55 Ind. 1 En

COLEGIO MODERNO

Extrictamente señoritas, bachillerato, cursillo de verano, preparación para ingreso en el Instituto, y en la Universidad, repaso de todas las asignaturas, de letras, ciencias y pedagogía. Dra. María Teresa de la Fuente, profesor de ciencias doctor Rafel Fiterre, de letras doctor Rogelio Fuentes, de inglés doctor Gabriel A. Calafell, Salud número 59 teléfono M-5213. S-3412 25 jn.

ENSEÑANZAS

MARIA ANTONIA REY

Profesora de Solfeo y Piano, clases a domicilio y en su casa, Incorporada al Conservatorio Orbón. Enamorados 72-A, teléfono I-3523. S 3367 8 jl

TENEDURIA DE LIBROS

cálculos y correspondencia por un experto contador español. Los más modernos sistemas. Contabilidad centralizadora para grandes empresas. Clases diurnas y nocturnas, individual y colectivas. Precios módicos. Títulos autorizados por Instrucción Pública. Trocadero 73, altos, teléfono M-1377. Preguntar por Cuevas. 29326 1 jl.

BAILES, WILLIAMS, M-3643

Clases particulares hasta aprender cinco bailes de salón distintos que usted quiera, $10. Bailes españoles. No academia. Casa particular. Apartado 1033, teléfono M-3643, Prof. Williams. 27098 8 jl.

PROFESOR MERCANTIL

Clsaes nocturnas y por correspondencia de teneduría de libros y cálculos mercantiles a cargo de un experto, contador. Enseñanza rápida y práctica otorgando diploma. Sr. Orfila, Aguila 105. 25612 30 Jl.

COLEGIO ACADEMIA "GRECIA", BERNAZA, 56

Clases nocturnas, para jóvenes de ambos sexos. Enseñanza Comercial, taquigrafía Pitman, mecanografía, etc. S 3200 1 jl.

ACADEMIA "MARTI" DE LAS SRITAS. GONZALEZ

Enseñan corte y costura y toda clase de labores, último estilo, pintura, trabajos de lacre muñecas modernistas y preciosidades en cojines de hule, alta novedad. Clases altrnas y a domicilio. Mazón letra H, altos, teléfono U-2517. 27653 26 jn.

PROFESORA de corte sistema Martí, se ofrece para hallar clases a domicilio y bordados a máquina. Calle 23 entre Q y H, número 292. Teléfono F-2565. 29538 7 jl.

PROFESORA Corte, Costura, Bordados a máquina, pintura oriental, mecanografía, taquigrafía Pitman, ortografía, instrucción. Da clases en su casa y a domicilio, diurnas y nocturnas. Precios módicos. Tel. I-2906. 27878 28 jn.

(O) HOSPEDAJES

(45)—Hoteles

NO PASE USTED CALOR

El suntuoso hotel "Loma de Cojímar" con sus ideales habitaciones llenas de aire, luz y confort le harán olvidar el verano y en cuanto al precio, por $120·00 mensuales damos habitación, desayuno, almuerzo y comida. Para informes llame al teléfono M-9921 y pida el 22. 28836 28 jn

HOTEL BILBAO

Neptuno números 1, 3 y 5. Telf. A 9041. Todas sus habitaciones con balcón a la calle; agua caliente y fría; baños privados; comida a la española y a la cubana. Precios sin competencia y trato esmerado, estricta moralidad. Pensión completa o solo habitación. Tiene elevador. 28981 18 jul.

HOTEL VANDERBILT

Espléndidas habitaciones, con baño privado, propias para familias estables, desde 25 pesos en adelante. El punto más saludable de la Habana. Loma de la Universidad, Neptuno 309, esquina Mazón. S-3582 16 jl.

HOTEL MANHATTAN

Situado en el mejor lugar de la ciudad en la unión de las tres grandes Avenidas de San Lázaro, Belascoaín y Malecón, preciosos cuartos y apartamentos; precios sumamente económicos por días, semanas y meses con o sin comida, buena cocina, servicio completo. Teléf. M-7924. S-3549 30 jn

HOTEL TORREGROSA

Compostela número 65, Obrapía. Teléfono A-2426. Cable Ancalafá. Situado corazón distrito comercial bancario, oficinas; dos cuadras Parque Central. Lujosas habitaciones, baños privados, agua caliente, fría, elevador, plan europeo, americano, desde $2.50. E 468 ind. 27 Fb.

HOTEL BRAÑA

Animas 58 Teléfono A-6787

Habitaciones con baño privado, agua caliente y todo servicio $25.00 mensuales. Almuerzo $0.40; comida $0.40; abonados precios especiales. 25431 30 jn

AVISO

El Hotel Roma, de J. Socarrás, se trasladó a Amargura y Compostela, casa de seis pisos, con todo confort, habitaciones con baño, agua caliente a todas horas, precios moderados. Teléfonos: M-6944 y M-6945. Cable y Telégrafo: Romotel. Se admiten abonados al comedor. Ultimo piso. Hay ascensor. E 35 Ind. 1 En.

LA ANTIGUA FLOR CATALANA HOTEL Y RESTAURANT

Hace saber a su clientela que los precios de esta casa han sido reducidos un 20 por ciento. Esmerado servicio y espléndidos reservados. Mariscos y Caracoles frescos, todos los días. Teniente Rey 75. Ordénenos al teléfono A-3574. 25867 1 jl

HOTEL "MAISON ROYALE"

Calle 17, esquina a J., Vedado. Situado en el mejor punto del Vedado. Tranvías a la puerta. Habitaciones frescas y ventiladas con baños, agua caliente a todas horas. Excelente comida. Se alquilan cuartos. Se admiten abonados al restaurant. 26289 3 julio

HOTEL EGIDO 107

Frente a la Estación Terminal, casa nueva, fresca y cómoda. Agua abundante. Mucha limpieza. Habitaciones desde 0.40 a 2.00. 26473 4 Jl.

HOTEL COLON

las habitaciones más frescas, amplias y bien amuebladas de la Habana, de $20.00 a $40.00 por mes, por día de $1.00 a $2.00; hay elevador y magnífico restaurant donde por precios módicos se admiten abonados; orden y seriedad. Villegas 110, entre Muralla y Sol. Teléfono M-6305 y M-5037. 26296 3 julio.

THE SAVOY

NO SE NECESITA IR AL NORTE para pasar un verano agradable. La loma del Vedado reune todos los atractivos de los pueblos veraniegos americanos: cines, clubs, paseos, y a poca distancia baños de mar, Yacht Club Tennis Club, Golf, Hipódromo, etc. En esta casa "The Savoy" los precios son muy módicos INCLUYENDO TRES EXCELENTES COMIDAS DIARIAS, en mesa independiente para cada familia. Todas las habitaciones con ventilación directa. Baños a disposición de todos los huéspedes; cuartos con baño particular. A media cuadra de los tranvías de la calle 17, dos y media cuadras de los tranvías de la calle 9 (Avenida Wilson); doce minutos del Parque Central, tiendas, teatros, bancos, etc.

F. esquina a 15. Vedado. Tel. F-5270

LA CASA DE LAS ESTATUAS

E 150 ind. 15 En.

HOSPEDAJES

HOTEL MAJESTIC ASOMBROSA GANGA

Grandes y muy frescos departamentos con todo servicio se ofrecen a precios nunca vistos. Comida francesa, italiana y criolla. A vivir de ganga durante los meses de verano. Visiten este hotel y serán atendidos por competente Manager que dejará a ustedes complacidos. Belascoain 5. Telefonos U-1081 y U-1082. 29314 2 jl.

(46)—Casa de Huéspedes

CASA DE HUESPEDES

Galiano 117 esquina a Barcelona, alquilo habitación amueblada vista a la calle, propia para matrimonio o dos compañeros. Doy comida y desayuno. Precios reducidos. Teléfono A-9069. 28302 30 jn

PENSION "LEAL"

Acreditada casa de huéspedes, situada en el punto más céntrico de la Habana. Habitaciones amplias y muy ventiladas con baño privado. Comida excelente. Moralidad absoluta. Servicio esmerado. Aguila 113, esquina a San Rafael (frente a Fin de Siglo). 29362 1 jul.

(P) PARA LAS DAMAS

CARMEN M. de Caballero. Modista bordadora. Reforma y confecciona trajes de señoras dejándolos a la última moda. Especialidad en el corte. Precios económicos. Peña Pobre 24. 27517 25 jn.

JUSTINA PELUQUERA-MANICURE

Corte de melenas perfecto, arreglo de cejas, manicure. Servicio 60 centavos. Exclusivamente a domicilio. Tel. M-1475. S-3256 3 julio

ACADEMIA DE FRANCES, PIANO Y LABORES

Aproveche el curso especial de Verano para aprender en seis meses a hablar, leer y escribir francés; se habla francés desde la primera clase, curso colectivo, $7 por persona. Calle 4 número 253, entre 25 y 27. Teléfono F-2658. S 3721 22 jl.

LA VIOLETA, SAN RAFAEL 112 TELEFONO U-4251

Señora: si usted quiere un traje de holán o de warandol de hilo bordado a máquina, por $5.00, venga a la "VIOLETA". En nuestros talleres le hacemos su vestido desde $1.50, lo mismo seda que algodón. S-3680 1 jl.

PELUQUERIA, PEINADORA Y MANICURE

Se ofrece exclusivamente a domicilio, melenas 40, rizado Marcel 50, manicure 40, arreglo de cejas 40, se dan masajes con los productos Boncilla, será usted atendida con esmero y prontintud llamando al teléfono I-3523. S-3513 17 jl.

MANICURE-PEINADORA

¿Queréis tener las manos bonitas y elegantes? Llamen a Temasa Martínez, que es la manicure y peinadora predilecta de la alta sociedad. A-0810. 27284 9 jl.

SOMBREROS PARA LUTO

Nuetra casa es la única en su clase. Nuestros sombreros son siempre de última novedad y nuestros precios no tienen competencia, solo con un aviso al M-6761 le mandaremos un surtido para escoger, también regalamos figurines. "La Casa de Enrique" Neptuno 74. 27317 9 jl.

MASAGISTA especialista. Trasmisión de fuerzas para el sistema nervioso, vías digestivas, órganos internos, vida sedentaria, obesidad, flaquencia. Teléfono I-7511, de 7 a 8 a. m. 28077 29 jn.

SI DESEA vender su mantón, se lo compro, pagándole más que nadie: y si necesita uno de lo mejor, se lo vendo más barato que nadie. Concordia 8 y Aguila. Tel. M-9392.

CORTE de pelo a sus niños por expertos peluqueros, estilo americano y francés. Niños 50 centavos; niñas modelos Garzón, Ninón, Juana de Arco, 50 cts. Señoritas 60 cts. Peluquería PILAR, Aguila y Concordia. Teléfono M-9392.

FUERA canas. Obtenga un hermoso color negro o castaño, usando La Favorita, tintura instantánea vegetal a base de Quina. Estuche 1 peso. De venta en boticas y sederías. Depósito: Peluquería PILAR, Aguila y Concordia. Teléfono M-9392.

PARA rizar su melena. Tenacillas Marcel, 60 cts.; rizadores alemanes 5 cts.; redecillas 20 cts., crepé 30 cts.; ganchos, 5 cts. Tintura La Favorita 1.00. PILAR, Aguila y Concordia. Teléfono M-9392.

PILAR. Peluquería de señoras y niños; peinados 1 peso; masajes 50 cts.; manicure 50 cts., lavado de cabeza, 50 cts.; teñido del cabello desde 5.00. Corte de melenas 50 cts., Trenzas, moños, postizos, cabello. Aguila y Concordia. Teléfono M-9392

MANTONES de Manila; mantillas, peinetas españolas; todos colores; trajes típicos de todas naciones y pinturas, maquillaje para artistas de teatro y cine. Alquiler de disfraces para Carnaval; pelucas y trajes para compañías de teatro y aficiondos. PILAR. Concordia 8 y Aguila. Teléfono M-9392. 24717.—26 Jn.

MECANICO. Limpia y arregla máquinas de coser, cocinas gas y calentadores. Precios un peso cada cosa. Teléfono A-4519. F. G. Santos. 29355 1 jl.

GAS, GAS, GAS, SOLO $1.00

El arreglo de su cocina $1.00, el calentador, quito tizne, agua y doy fuerza al gas, instalador mecánico y electricista. E. Pocket, Villegas 40. A-6547. 29173 26 jn.

(Q) COMPRA Y VENTA DE INSTRUMENTOS DE MUSICA

PIANOLA marca Regal a plazo o al contado con 100 rollos, está nueva, véala en Villegas 6, teléfono A-8004. Losada. 28001 25 jn.

INSTRUMENTOS DE MUSICA

VENDO un piano alemán nuevo 250 pesos por embarcar. Soledad 46 altos, una cuadra Carlos III. 29718 26 jn.

PIANOS Y PIANOLAS

De acreditadas marcas, garantizados, sin comejen, perfecto funcionamiento, al alcance de todas las fortunas, con facilidades de pago, gran surtido en joyería fina, procedentes de contratos vencidos, que liquidamos a precios irrisorios. "La Predilecta", San Rafael 141 esquina a Oquendo. Teléfono U-3847. S-3568 17 jl.

AFINADOR de pianos. Experto en autopianos W. H. Smith. El mejor en Cuba.

¡INDUDABLEMENTE!

Animas 35. Teléfono M-7478. Habana E 57 ind. 1 En.

POR necesidad de dinero vendo una gran pianola, de marca garantizada y conocida. La doy regalada. Tiene rollos y banco. Marqués González 26, moderno, entre San Rafael y San José. 29298 25 jn.

EN $50 se vende un piano fabricante Heward, es una verdadera ganga. Alto del cine Niza, Prado 97, el cine mas barato de la Habana. 29896 27 jn.

(R) MAQUINARIAS

(49)—Venta

VENDO máquina de vapor horizontal de 10 caballos, poleas de hierro fundido y laminado y también de madera de todos tamaños, pedestales y chumaceras corrientes, correas de lona cosida y de lona tejida de 2 y medio pulgadas a 20. ambién lona y goma Good Year 20 y 24", todo esto algo nuevo y de uso pero muy barato. Pídame lo que usted quiera en maquinaria de uso. F. Piñera, Avenida Menocal 9. Tel M-3283. 29757 26 jn.

GANGA. Oportunidad para mecánicos. Por embarcarme, vendo: 1 torno con motor eléctrico alemán, con todos sus componentes; 2 motores de marina y herramientas de taller de mecánico. Todo está en magnífico estado. Se da barato. Para informes y verlos, dirigirse a: El Progreso; tienda de ropa. Independencia núm. 10, Surgidero de Batabanó. 28838 26 jn.

(S) MUEBLES Y PRENDAS

(51)—Compra

COMPRO MUEBLES. A-9205

Modernos y de oficina, pianos y pianolas, máquinas de coser Singer, Victrolas Ortofónicas, joyas de brillantes y objetos de arte. Pagamos los mejores precio. El Volcán, Factoría 26. Teléfono A-9205. S-3326 1 jl.

SE compran muebles y toda clase de objetos de uso; se paga a buen precio. Teléfono A-4504. S-3767 30 jn.

(52)—Venta

Cine Niza, Prado 97, el mas barato de la Habana y en $14 un buró de cortina EN $7 se vende una carpeta color nogal, color roble. 29899 27 n.

VENDO un juego de cuarto esmaltado verde, está nuevo y se dá barato. Calle 11, No. 328, entre A y B, Vedado. 29872 30 jn.

POR la mitad de su costo vendo hermoso juego de saleta de madera y rejilla moderno, con mesa larga. Estrada Palma 20. Víbora. 29558 25 jn

MUEBLES regalados. Juego comedor hecho de encargo, nueve piezas, $50; escaparate mediano $10; cocina gas tres hornillas, $5; victrola con 40 discos $20. Alquílase la casa, San Lázaro 171, altos. 29560 26 jn.

EL RENACIMIENTO

Arreglamos muebles de carpintería, especialidad en pinturas de todas clases, barnizamos, esmaltamos, decoramos, tapizamos y reformamos escaparates antiguos, neveras y pianos, los dejamos como de fábrica. Llame al teléfono U-3226. Castelo y Puentes, San Miguel núm. 182. S 3737 7 jl.

POR tener que embarcar su dueño, se vende un juego de sala completo, de caoba marqueteado. Esperanza 37, bajos. 29594 28 jn

PARA oficina y de ocasión, bufetes, planos, sillas giratorias, archivos y cajas de caudales, libreros etc. Villegas 6, Losada, teléfono A-8054. 28802 25 jn.

TRES Burós de cortina, están nuevos, uno en 8 pesos, otro en 12 y el otro en 16 pesos. Véalos en Villegas 6. 28806 25 jn.

BARBEROS gran oportunidad, vendo una de tres sillones blancos, céntrica. Renta $45.00. Se deja en $400.00, por menos de lo que valen los enseres. Informes, Amargura 77 y 79, Sra. Anaroma. 29310 1 jl.

"EL ARTE"

Taller de reparación y construcción de muebles, envases y embarques. Especialidad en pinturas, barnices y tapicería. Gervasio 100, casi esquina a Neptuno. Tel. U-5243. 24571 25 jn

LA SEGUNDA COMPETIDORA

Préstamos y almacén de muebles. Se realizan grandes existencias de joyería fina, procedente de préstamos vencidos, por la mitad de su valor. También se realizan grandes existencias en muebles de todas clases, a cualquier precio. Doy dinero con módico interés, sobre alhajas y objetos de valor, guardando mucha reserva en las operaciones. Visite esta casa y se convencerá. San Nicolás, 250, entre Corrales y Gloria. Teléfono M-2875.

RUFINO G. ARANGO

Se compran y cambian muebles y Victrolas, pagando los mejores precios. E-114 id. 1 En.

PARA OFICINAS

Muebles de ocasión. Bufetes pianos, Burós de cortina, sillas giratorias, archivos y cajas de caudales, Villegas 6, por Bélgica (Monserrate). Losada. Tel. A-8054.

DINERO

No reparamos intereses. Préstamos sobre alhajas y objetos de valor.

LA HISPANO CUBA

Villegas 6 por Avenida de Bélgica, antes Monserrate. Teléfono A-8054.

COMPRAMOS

Muebles de oficina, archivos, máquinas de escribir, cajas de caudales y máquinas de coser Singer, los pagamos bien. Llame al teléfono A-8054, Villegas 6, por Monserrate. Losada. E 31 ind. 1 En.

ANGEL M. GARCIA

Gran taller de dorar muebles, policromar y decorarlos en general, especialidad en dorar juegos de sala y objetos de arte; no confíen en supuestos decoradores; este taller tiene garantías particulares y comerciales .Como la casa Merás y Rico y otros. Teléfono U-5376. Lagunas 68, entre Belascoaín y Gervasio. S-3288 28 jn.

MUEBLES Y PRENDAS

MAQUINAS DE SINGER

A plazos o al contado. Clases gratis de bordados aceptamos máquinas usadas, como parte del pago. Llamar al teléfono FO-7570, pasamos en seguida a domicilio con catálogo. Real 27, Quemados de Marianao. Sandalio Martínez. S 3344 6 jl.

SE vende un juego de sala, de caoba, propio para oficina o club en Consulado 13, bajos. 29141 26 jn.

MUEBLES Y NEVERAS

Las esmalto a fuego, en pocos días y con muy poco costo; juegos desde $15, neveras desde $8. Manrique, 64. Teléfono M-3122. S-3438 10 jl.

EL PEDAL MAQUINAS DE COSER, SINGER A MITAD DE PRECIO BICICLETAS Y ACCESORIOS

Taller de reparaciones. Ponemos gomas a velocipedos, cigüeñas y cochecitos. Aguacate núm. 50. Teléfono A-3780. Entre O'Reilly y Progreso. S-3547 15 jl.

A USTED LE INTERESA

Venga a Maloja 112, casi esquina a Campanario y verá que por trasladarnos a oro local, se liquidan todos los muebles a menos de su costo, aproveche esta oportunidad que solo en estos casos se le presenta. No reparamos en precio por ser de necesidad la venta de ellos. Pase por esta y verá grandes cartelones anunciando la realidad de la liquidación.

CASA DE PRESTAMOS (LA CASA NUEVA)

Teléfono A-7974

26200 3 jl.

EL HOSPITAL DE LOS MUEBLES

Por poco dinero se esmaltan sus muebles de verde París o aceltuna última creación de esta casa. Esmalto, barnizo, tapizo, envaso y arreglo muebles. Sitios 4. M-1129 S-3415 9 jl.

LA CASA BARRO

Se barnizan, esmaltan, tapizan y envasan muebles, se hacen fundas, cortinas y cojines, se hacen muebles. San Miguel número 89. Teléfono A-1269. S-3402 9 jl.

DINERO

Lo damos sobre joyas y objetos de valor. La casa que menos interés cobra.

MUEBLES

Tenemos variado surtido. No compre sin ver esta casa. El precio lo pone el cliente.

JOYAS

De ocasión, variado surtido.

"LA PERLA"

Animas 84, casi esquina a Galiano. 28056 9 jl.

"LOS ENCANTOS"

San Rafael y San Nicolás

SEÑORA: Dentro del gran surtido de Lámparas que estamos liquidando, seguramente está la que usted necesita. Visítenos y gustosamente mostraremos a usted, además, varios muebles que acabamos de recibir de Hong-Kong, China.

E. Guzmán y Cía.

E 1341 30 d 2 jn.

LIQUIDACION DE MUEBLES

Casa Meilán y García por reformas en nuestro salón liquidamos juegos de cuarto en caoba, esmaltados y decorados, juegos de comedor en caoba y cedro y juegos de sala en todos estilos a precios baratísimos. Háganos una visita saldrá complacida vendemos al contado y a plazos. Casa Meilán y García, Neptuno 187. Teléfono U-5730. C 24077 23 jn.

CONSEJO

Necesita usted comprar muebles no lo haga sin antes visitar LA CASA GONZALEZ Y DIAZ donde encontrará para todos los gustos con un 50 por ciento de rebaja al contado y a plazos. Neptuno número 167. Telf. U-5844. E. 1144 ind. 13 my.

MUEBLES BARATOS

Ganará dinero si antes de comprar ve nuestro variado surtido en juegos completos y piezas sueltas; juegos de cuarto desde 85 pesos, comedor 75 pesos, sala 50 pesos; saleta 50 pesos, escaparates 10 pesos, con lunas 25 pesos, camas 7 pesos, cómodas 10 pesos, sillas a $1.50, sillones 3 pesos y otros que no se detallan a los precios antes mencionados, también se compran y cambian en

"LA PRINCESA"

S. RAFAEL, 107. Tel. A-6926. E 45 ind. 1 En.

PARA MUEBLES BARATOS DIAZ Y CHAO ALMACEN DE MUEBLES Y CASA DE PRESTAMOS

Gran rebaja de precios en todas nuestras existencias. Novedad en modelos nunca vistos. También compramos muebles de uso, pagándoles más que nadie. Facilidades dinero sobre prendas en todas cantidades con módico interés. Visítenos y se convencerá. Neptuno 197 y 199, esquina a Lucena. Teléfono U-5154. 24955.—27 Jl.

LAMPARAS EN GANGA

Se vende una lámpara de sala de bacarat, muy fina, en $300.00. Una lámpara de comedor, Una lámpara de pie de bronce, en $100. mármol de Verona, en $80.00. Puede verse en la Casa Vilaplana. O'Reilly y Villegas. E. 44 Ind. 1 En.

"LOS ENCANTOS"

San Rafael y San Nicolás

MUEBLES FINOS Y CORRIENTES. Tenemos siempre un inagotable surtido que nos permite complacer todos los gustos y... bolsillos; v. gr. Lámparas, desde $3.00; Camas desde $8.00; lavados sanitarios en esmalte blanco, desde $8.00, etc. Continuamos haciendo también, ventas a plazos y dando muebles en alquiler.

NO COBRAMOS EL LUJO DE NUESTRO LOCAL

E. Guzmán y Cía.

E 1342 30 d 2 jn.

(V) COMPRA Y VENTA DE LIBROS

EN novelas escogidas de los mejores autores, hay gran surtido; pida la que guste a "La Pluma de Oro", Prado 93-A, Telf. M-2046. Perfumes finos y artículos para regalos. S 338 38 Jl.

10 CENTAVOS DE 7 A. M. A 4 P. M.; Y DE 4 A 10 P. M. 15 CENTAVOS

SOLICITUDES DE TRABAJO: DIEZ CENTAVOS
DEPARTAMENTO DE ANUNCIOS CLASIFICADOS

10 CENTAVOS DE 7 A. M. A 4 P. M.; Y DE 4 A 10 P. M. 15 CENTAVOS

M.E.C.D. 2016

DIARIO DE LA MARINA

EN LLANERA, OVIEDO, INSTALARA EL GOBIERNO UN CAMPO DE ATERRIZAJE

LA ESPAÑA DE HOY

PERSPECTIVAS

(Programa de la Hispano-Cubana de Cultura para un próximo futuro)

Por Manuel AZNAR

Que los cursos oficiales de la Institución Hispano-Cubana encomendados a conferencistas españoles se limiten a dos; el primaveral y el autumnal... Que desfilen por la tribuna de ese ilustre organismo intelectuales cubanos... He aquí dos deseos, públicamente expresados, que han recibido ya satisfacción. No falta sino que la Hispano-Cubana de Cultura amplíe su atención hacia los intelectuales "no catedráticos", para que la alegría sea completa.

En la penúltima Junta de la Institución, aprobóse en principio el plan de conferencias cubanas. En la última se trató más ampliamente sobre el tema y se perfilaron decisiones concretas.

Recuerda el público al doctor Herrera Lasso, mejicano residente en Cuba, y por tanto, clasificable como conferencista cubano a los efectos del curso veraniego, lo recuerda, quiero decir, con tanta simpatía y con tan viva admiración, que no han vacilado los directores de la Hispano-Cubana en hacerle un nuevo llamamiento amigo para que otra vez suba a la tribuna y renueve sus lauros. El primer domingo de julio, este profesor de Sociología de la Escuela Libre de Derecho en Ciudad de Méjico, este intelectual insuficientemente calibrado aun en el colectivo juicio habanero, sin duda por desconocimiento de su erguida talla, ofrecerá una segunda lección sociológica. Hombre de verbo facundo y de amplio horizonte mental, ha de elegir seguramente un tema muy de hoy. La Sociología es una de las Ciencias más vivazmente inquietadoras del tiempo presente; no hay, apenas, gesto del orbe que no aluda profundamente a ella. Herrera Lasso, todo preocupado del instante universal, y hombre de meditaciones transcendentes, puede darnos una conferencia tan interesante como la más interesante de cuantas—incluídas todas—hayamos escuchado en este año de gracia de 1927. ¿Sería mucha petulancia solicitar de él, en beneficio del público, más necesitado de vulgarizaciones que de esquemas difíciles, un tono científico menos empinado hacia las nobles abstracciones, más accesible "a todos" que aquel con que se presentó en su primera conferencia? Piense el admirado amigo que la tribuna de la Institución Hispano-Cubana de Cultura no es un aula de minorías. Gran número de socios, especialmente señoras y señoritas han solicitado de ese organismo una nueva lección de Herrera Lasso. Se trata, pues de complacerles haciendo, ¿será justa la palabra? una "mundanización" de la Sociología.

Tras la conferencia del ilustre mejicano vendrán la del doctor Solano Ramos, que ha de hablar sobre "El vicio de la comida"; la del doctor Martínez Cañas, joven de frente luminar, quien desde el fondo de sus muy serios estudios cardiológicos, tratará acerca "Del corazón y las emociones"; igualmente ha llegado a mí la noticia de que en esta serie de conferencias durante el verano, se ha pensado incluir una del doctor Ramiro Guerra, cuyas investigaciones históricas están llamadas a mover honda pasión en las zonas espirituales más nobles y limpias de Cuba; oiremos al doctor Fernando Ortiz, Presidente de la Institución, disertar, acompañándose de cantadores típicos, sobre asunto tan sugestivo como el de "la influencia africana en la música de ritmos cubanos", tema que ya hace tiempo anda despertando inquietud en más de un alma; en fin, Conrado Massaguer, el optimista por esencia, presencia y potencia, prepara una "charla" sobre la caricatura, y en ella nos prometemos admirar tanto al conversador como al caricaturista.

Estas son las perspectivas que llamaríamos cubanas del programa que la Institución ha acordado para un próximo futuro. Las que se refieren al panorama español, son gravemente importantes.

Alentados por la carta en que el sabio Ramón y Cajal se brindaba desde la Junta de Ampliación de Estudios de España, a prestar su apoyo resuelto y entusiasta en favor de los fines que la Institución persigue, han acordado los institucionistas dirigirse al egregio histólogo pidiéndole que designe dos profesores para ocupar la cátedra institucional durante el año 1928; el primero de esos profesores subiría a ella en la primavera; el otro vendría durante el otoño del mismo año. ¿Y para el invierno de 1927?

Cuenta la Hispano-Cubana con que dentro de pocos meses venga a la Habana el doctor Marañón. La Asociación de Amigos de la Escuela de Medicina ha invitado al gran biólogo español, como antes invitara al sabio catalán doctor Sayé, que recientemente sacudió el ambiente habanero. En caso de que Marañón acepte la invitación, acordó la Hispano-Cubana, gentilmente ayudada por su Vicepresidente, doctor Solano Ramos, que a la vez preside la Asociación de Amigos de la Escuela de Medicina, señalar la Academia de Ciencias para las conferencias técnicas del ilustre investigador, y la tribuna de la Hispano-Cubana para las de divulgación. También cabe asegurar que con motivo del Congreso Médico de la Habana, se encontrarán aquí durante el invierno los doctores Pittaluga y Pi y Suñer, prestigios de primera magnitud; los dos desfilarían por la cátedra institucional. Fernando de los Ríos pasará probablemente por Cuba, camino de los Estados Unidos: es posible que María de Maeztu nos visite de nuevo... En fin; el programa para el invierno próximo se halla más que completo, colmado; tienen, pues, los socios de la Hispano-Cubana motivos para sentirse orgullosos de los rumbos que la entidad sigue y de la intensidad con que cumple sus promesas, fiel a los ideales que presidieron su fundación.

He ahí las noticias que hoy puedo adelantar a mis lectores. Poco a poco irán conociéndose los detalles de esos dos ciclos culturales tan interesantes y tan provechosos: el de verano encomendado a intelectuales cubanos y el de invierno que nos hará conocer nuevos valores de España.

LAS OBRAS COMENZARAN EN SEGUIDA Y EL ANUNCIO DE LAS MISMAS HA CAUSADO GRAN JUBILO EN LA REGION

La comisión hispano-lusitana que ha estado estudiando el aprovechamiento de los saltos de agua del río Duero acordó aceptar en principio las condiciones propuestas por España

REGRESAN A ROMA LOS CARDENALES CASANOVA E ILLUNDAIN

Con motivo de no haber aceptado el infante don Carlos, capitán general de Andalucía el banquete proyectado por las fuerzas vivas, se destinará el dinero a viviendas para los obreros

BARCELONA, junio 24 AP. Las fiestas de San Juan se han celebrado en toda Cataluña con gran entusiasmo. En todos los alrededores de las ciudades catalanas se encendieron los fuegos tradicionales y las clásicas hogueras.

UN CAMPO DE ATERRIZAJE EN OVIEDO

OVIEDO, junio 24. Prensa Aliada. Ha causado gran júbilo en esta ciudad la noticia que el Ministerio de la Guerra comunica a las autoridades de la población, de haber sido aprobado por dicho centro el proyecto de la Aeronáutica Militar de instalar un campo de aterrizaje en Llanera.

Las obras empezarán en seguida y ya están haciéndose las acotaciones del campo citado.

SIGUE COMENTANDOSE LA ASAMBLEA NACIONAL

MADRID, junio 24. AP. El periódico "El Debate" se ocupa de la próxima Asamblea Nacional haciendo notar dos cosas que existen alrededor la misma: una que el Gobierno se halla decidido a constituirla, y otra que el mismo Gobierno escogerá los miembros que habrán de formarla. Si la Asamblea es lo que debe ser, según "El Debate", se habrá dado un paso enorme para implantarla en España como institución política estable.

"El Debate" desea que la Asamblea sea nacional de verdad, constituída con los hombres del mayor prestigio en cada una de las provincias españolas, con las figuras más salientes de las distintas profesiones, sin pararse a clasificarlos en amigos y enemigos de la política del Gobierno.

Agrega "El Debate" que cree conocer bastante al general Primo de Rivera para esperar que así lo haga, para satisfacción y beneficio de todo el país.

CONTINUA EL FUERTE CALOR

MADRID, junio 24. AP. El Observatorio Meteorológico anuncia que es grande el calor que reina en toda España. La temperatura máxima fué hoy de 42 grados en Córdoba y la mínima de 8 en Burgos. La máxima y mínima en Madrid fueron 32 y 18 grados, respectivamente.

CALATAYUD NOMBRA HIJO ADOPTIVO A PRIMO DE RIVERA

MADRID, junio 24. AP. Una comisión del pueblo de Calatayud, Aragón, fué recibida hoy por el general Primo de Rivera, a quien hizo entrega de un artística placa de plata, repujada con oro y marfil, en la que consta el nombramiento de hijo adoptivo que el pueblo de Calatayud acaba de hacer a favor del marqués de Estella en demostración de gratitud por los grandes beneficios que ha recibido del Directorio Militar y del actual Gobierno.

EL SANTO DEL INFANTE DON JUAN

MADRID, junio 24. AP. La Corte vistió hoy de media gala con motivo de ser el santo del Infante Don Juan tercer hijo varón de los Reyes de España.

La Reina Victoria y las Infantitas estuvieron en la Granja para comer con el Príncipe de Asturias.

REGRESAN DE ROMA LOS CARDENALES-ARZOBISPOS DE GRANADA Y SEVILLA

MADRID, junio 24. Informaciones. Procedente de Roma llegaron hoy a esta capital los Cardenales Casanova, Arzobispo de Granada, e Ilundain, de Sevilla, siendo portadores de bendiciones especiales de Su Santidad para todas las personas de la familia real española como testimonio del afecto del Sumo Pontífice.

LOS SALTOS DE AGUA DEL RIO DUERO

MADRID, junio 24. Informaciones. La comisión hispano-lusitana que estuvo conferenciando días pasados en Lisboa acerca del aprovechamiento de los saltos de agua del río Duero, ha acordado en principio aceptar las condiciones propuestas por la delegación española, que preside el exministro de Estado, señor Yanguas.

La comisión de referencia dará a conocer su laudo en los primeros días del próximo mes de julio.

SE DESTINARA A VIVIENDAS PARA OBREROS EL DINERO DE UN BANQUETE AL INFANTE DON CARLOS

SEVILLA, junio 24. Informaciones. Con motivo de no haber aceptado el Infante don Carlos, capitán general de Andalucía, el banquete que le han ofrecido las autoridades, el comercio, la industria y todas las corporaciones y sociedades científicas y de recreo de la ciudad, se ha acordado destinar la suma a que hubiera ascendido el homenaje, calculada en 37.000 pesetas, a edificar viviendas para obreros, atendiendo a los deseos expresados por el Infante Don Carlos.

RAQUEL MELLER EN LISBOA Y LONDRES

MADRID, junio 24. Informaciones. La célebre artista española Raquel Meller ha llegado a esta capital procedente de Lisboa, donde ha cumplido un ventajoso contrato de su empresario norteamericano. cantando todo su repertorio en idioma portugués.

La mencionada artista saldrá dentro de algunos días con dirección a Londres, donde tiene pendiente un contrato de dos semanas.

SE HA PRESENTADO LA DISENTERIA EN SALAMANCA

SALAMANCA, junio 24. Informaciones. Procedentes de Madrid llegaron hoy a esta el doctor Murillo, director general de Sanidad, y dos médicos especialistas en enfermedades del estómago, para estudiar la enfermedad que, con carácter epidémico, se ha desarrollado en esta ciudad.

EL AVANCE HACIA EL MACIZO DE BUHASSEN

LARACHE junio 24. (UP) En el santuario de Abd-el-Salam se ha celebrado la fiesta del fin de la rebeldía en su zona la concurrencia de todas las cabilas de la mayor parte de la región occidental.

LAS TROPAS ESPAÑOLAS AVANZAN HACIA EL MACIZO DE BUHASSEN

TETUAN, junio 24. (AP) Despues de inspeccionar la zona de vanguardia, regresaron hoy el alto comisario de España en Marruecos, general Sanjurjo, su jefe de estado mayor general Goded y el Gran Visir.

El general Sanjurjo ha dictado instrucciones para la contiuación de las operaciones militares a fin de dominar el macizo de Buhassen donde han comenzado a moverse las columnas que manda el general Berenguer, habiéndose apoderado casi sin resistencia, de la cresta y de la vertiente occidental. Esta columna lleva a vanguardia tropas indígenas y la apoya la columna del teniente coronel Balmes.

Todas las fuerzas han recibido órdenes expresas de no hacer daño alguno a los aduares mientras no hostilicen a las tropas, pues muchos han prometido entregarse.

Al mismo tiempo las tropas de Xauen realizan otros movimientos por el lado opuesto amenazando a los aduares de Ajmas, enclavados en esta vertiente.

En la zona central también han comenzado a moverse fuerzas jalifianas y legionarios, saliendo de Sevagra para ocupar las crestas próximas al Zoco El-Jemis de Dulda y la orilla izquierda del rio Had, con el fin de dejar a retaguardia los aduares sometidos. Hasta ahora todas estas fuerzas encuentran muy escasa resistencia.

La Orden de Isabel la Católica Recupera el Carácter Americano de su Institución

MADRID, junio 24. (U.P.)—En la "Gaceta Oficial" se inserta hoy el Real Decreto reformando la Orden de Isabel la Católica, cuya finalidad es realzar el prestigio y hacerle recobrar su carácter americano, premiando los servicios que se presten a la causa de la unión hispanoamericana y estableciendo la categoría de Caballero y de Collar, esta última como estímulo para las personalidades más elevadas.

Los collares se limitan a veinticinco. Se concederán a nacionales y extranjeros, embajadores, ministros y representaciones culturales y sociales de mérito extraordinario.

EN LA OPINION PUBLICA ESPAÑOLA SE ACENTUA LA ASPIRACION DE QUE NO SE PROLONGUE MAS LA DICTADURA

"Donde falta libertad es imposible saber si existe orden".
La Asamblea tendrá una fuerza superior al antiguo Parlamento.
Un discurso de Maura que cae al mar entre Cuba y España

LA PREPARACION BASICA CONSTITUCIONAL DE ESPAÑA

MADRID, junio 24. (UP) El periódico "La Nación", órgano oficioso del Gobierno, anuncia que el general Primo de Rivera se propone recabar el apoyo de notables personalidades para que cooperen a la preparación básica constitucional de España.

La noticia ha despertado intenso interés en la opinión, que hace cálculos y comentarios relacionando este asuntos con la tan discutida Asamblea Nacional.

UNA DICTADURA QUE SE PROLONGA DE NOVENTA DIAS A SIETE AÑOS

PARIS, junio 24. — (UP). — En su último viaje por España pudo apreciar este corresponsal de la United Press, que en la opinión pública se acentúa la aspiración de que no se prolongue indefinidamente el régimen de la dictadura, implantado desde hace cuatro años "como una letra a noventa días".

Ante las declaraciones del general Primo de Rivera sobre la proyectada Asamblea Nacional, calculando que funcionará durante tres años, fijando así en siete años la vida de la Dictadura, a reserva de prórrogas sucesivas, personas de diversas opiniones estiman que entre "los noventa días" y los "siete años" existe una diferencia digna de ser subrayada. Ello explica que surjan algunos síntomas de impaciencia.

"LA MISION DE LA DICTADURA ESTA CUMPLIDA"

Es singularmente significativa la actitud del periódico "A B C", el defensor más autorizado de la monarquía y el orden. Sus campañas siempre han mantenido vigorosamente esta bandera.

Conviene una aclaración, a propósito de la impaciencia. El director del "A B C", que nunca ha sido ministro, recibió hace bastante años, en el antiguo régimen, el ofrecimiento de una cartera ministerial, pero lo rechazó.

Este órgano, como queda dicho el más afecto a la monarquía, ha declarado reiteradamente que es hora de volver a la normalidad constitucional "porque cumplida la misión de la Dictadura el único deber que le resta es restablecer al país en su soberanía. La única salida de la Dictadura es el Parlamento, porque la asamblea constituída por nombramiento del Gobierno sería un organismo al servicio exclusivo del general Primo de Rivera". Efectivamente, los representantes de la Asamblea, nombrados todos por el Gobierno, tendrían un compromiso moral: el de acatar las propuestas de quien reciben el mandato.

"DONDE FALTA LA LIBERTAD ES IMPOSIBLE SABER SI EXISTE ORDEN"

La última declaración del "A B C" sobre la Dictadura es muy interesante. La ha formulado hábilmente en el boletín de la política extranjera, con motivo de la situación de Rusia. Dice el "A B C":

"Wilson quiso excluir una coalición internacional anti-soviética. La opinión universal va contra la barbarie del terrorismo. El mundo toma en consideración la causa del derecho. Llámanlo cruzada del orden, pero conviene saber de cuál. En Rusia existe un orden rígido, que impone inflexiblemente una disciplina férrea. Donde falta la libertad, es imposible saber si existe un orden verdadero, natural, espontáneo, de convivencia voluntaria con el régimen o meramente quieto a forzada sujeción a la opresión. Está bien ir contra el despotismo rojo. Pero el color no importa para combatir el despotismo zarista o soviético, incruento o trágico, es igualmente incivil e inhumano. No se salva por su color ni por la táctica de su violencia. La corriente universal, suscitada por el caso, limpiará otros focos menores".

Las hábiles e intencionadas alusiones del editorial han producido los naturales comentarios. En otros trabajos continúa el "A B C" manteniendo firmemente su actitud, hasta donde se lo permite la censura, mientras "El Debate" defiende vigorosamente la continuación de la Dictadura y la convocatoria de la Asamblea Nacional.

LA ASAMBLEA NACIONAL TENDRA UNA FUERZA SUPERIOR AL ANTIGUO PARLAMENTO

Para encomiar la importancia del proyectado organismo "no importa—dice— que se llame asamblea consultiva a una asamblea compuesta de 400 miembros de diversas calidades y representaciones, porque no puede ser meramente consultiva ni puede ser un instrumento inerte sin la propia eficacia del Gobierno. Es infantil pensar que semejante asamblea pueda estar encerrada en la palabra "consultiva", estampada en la convocatoria o en el real decreto. Pensar eso significaría una absoluta incomprensión política. Tampoco tuvieron facultades legislativas los Concilios de Toledo y fueron una gran fuerza que llegaron a imponer limitaciones al poder de los monarcas. Los consejos reales de la edad moderna eran también cuerpos consultivos y sin embargo gobernaron.

Desde luego, se reconoce la enorme responsabilidad del general Primo de Rivera al asumir la misión de nombrar los asambleistas. Todo el éxito depdende del acierto de los nombramientos. Para apreciar la importancia de las manifestaciones de "El Debate", conviene recordar que alardea con justicia de interpretar verazmente el pensamiento del general Primo de Rivera. Puede deducirse por consiguiente que se aspira que la proyectada Asamblea Nacional tenga una fuerza superior al antiguo parlamento. Nada menos que los Concilios de Toledo se traen a colación como organismo antecesor.

UN DISCURSO ACADEMICO DE GABRIEL MAURA QUE "SE CAE AL MAR" EN VIAJE DE CUBA A ESPAÑA

Los partidarios de la transitoriedad de la Dictadura contaban ahora con la eficacia de un esfuerzo dirigido por el camino del régimen constitucional; pero, quizá se ha malogrado, tan pronto se iniciaron los primeros escarceos. Don Gabriel Maura publicó recientemente interesantes declaraciones, que pueden resumirse con esta frase: "Ni parlamentarismo ni dictadura. Los actuales gobernantes faltarían a su deber en igual medida devolviendo el poder a las antiguas organizaciones como demorando indefinidamente la instauración de la normalidad constitucional".

Despues de formular estas declaraciones, el señor Maura tuvo una entrevista con el Rey. Conviene recordar aquí un curioso episodio. Recientemente ingresó en la Academia de la Lengua Española, monseñor Leopoldo Eijo, obispo de Madrid-Alcalá, ocupando el sillón vacante por la muerte de Don Antonio Maura. El hijo de este Gabriel, conde de la Mortera, iba a contestar el discurso del Obispo. Cuando los discursos ya estaban en la imprenta, sorprendió a la opinión pública saber que el discurso del Obispo lo contestaría el señor Rodriguez Marián, director de la Biblioteca Nacional. Y todavia no se ha explicado este cambio. Solamente se ha dicho que, al regresar a España desde Cuba el conde de la Mortera, se le cayó el discurso al mar. Se agrega que el discurso contenía interesantes declaraciones políticas.

EL FAMOSO JORDAN DE ROMANONES Y LA GLORIFICACION DE LA DICTADURA

Desde la citada entrevista de Don Gabriel Maura con el Rey vienen barajándose algunos nombres de personalidades, dispuestas a favorecer una solución política constitucional sobre la base de reconocer la legalidad de cuanto se ha realizado en los cuatro años de Dictadura. Algo semejante al famoso Jordán, ofrecido en sus declaraciones por el Conde de Romanones, tan vigorosamente rechazadas por el jefe del Gobierno. Conviene recordar estas declaraciones:

"Lo importante no es la reforma de la Constitución —dijo Romanones— sino poner ésta en vigor. Y eso que no soy de los que abrigan grandes esperanzas en la virtualidad absoluta de los textos constitucionales. Cuando se hablaba de éstos, recuerdo siempre una frase de Cassagnac en la crisis de Francia de 1877. 'El mejor sustitutivo de una Constitución es un regimiento bien mandado". Eso no basta para el retorno a la legalidad implique el olvido, la total amnistía de todo lo pasado, y no es poco: debe saberse que los tiempos muy inclinados a la necesidad de Gobiernos fuertes, de autoridad, "que gobiernen de verdad", no están sin embargo propicios a olvidar que en la soberanía de la nación radica el origen principal de todos los Poderes".

Esto dijo Romanones. Pero esto, y lo otro, y todo cuanto se ha escrito y pronunciado, ha sido sencillamente perder el tiempo: Primo de Rivera se muestra poco dispuesto a aceptar el un bill de indemnidad. Al contrario, dice y proclama que "digno él y dignísimos sus compañeros de Directorio y de Gobierno, son merecedores de una glorificación que supere a todo cuanto hasta ahora se haya podido hacer en ningún país del mundo en exaltación de sus mejores gobernantes".

LA REUNION DEL CONSEJO DE LAS DOS EXPOSICIONES

MADRID, junio 24. (A. P.) El próximo lunes se reunirá el Consejo de las Exposiciones de Barcelona y Sevilla, presidiéndole el ministro del Trabajo, señor Aunós.

Se estudiarán las medidas adoptadas últimamente conducentes a la celebración de los diversos congresos científicos y universitarios que coincidiendo con las Exposiciones se efectuarán en las dos ciudades.

El programa detallado de los mismos será objeto de consideración por una comisión técnica especial nombrada al efecto, ofreciéndose España, para atraer mejor a los extranjeros, como sede de cuantos congresos se celebren en las épocas de los dos certámenes, dando todo el apoyo y facilidades que fuesen necesarios.

Respecto a la Exposición de Industrias Eléctricas de Barcelona están ya aprobados los planos de los siguientes edificios: el Stadium, con 45.225 metros cuadrados; el Pabellón del Estado español, con 4.600 y el Palacio de la Luz, que tendrá 19.000 metros. Los tres serán de estilo Renacimiento. El Palacio de Comunicaciones tendrá 15.000 metros, levantándose en la parte baja del Parque de Montjuich el Palacio de Pedagogía e Higiene, así como de las Instituciones Sociales que será de estilo clásico modernizado. Este edificio tendrá 6.400 metros cuadrados de superficie.

En la Exposición de Sevilla se construirá un Palacio de Sección Colonial, para el que se concederá un crédito oportuno existiendo la idea de llevar al mismo exhibiciones de las tribus y costumbres típicas de Fernando Poo y otras colonias españolas del oeste de Africa.

El Monumento a Bolívar Será del Mejor Mármol

MADRID, junio 24. (A.P.)—El Escultor Enrique Marín, autor del monumento que se erigirá en esta capital a Simón Bolívar, Libertador de América, nos ha manifestado que será emplazado en la Plaza de Salamanca, junto a la calle de Lista, y que no podrá estar terminado antes del año 1930. El monumento será una pirámide sosteniendo la figura ecuestre de Bolívar, con representaciones de las seis Repúblicas que han contribuído a la erección, y que son Venezuela, Ecuador, Bolivia, Panamá, Perú y Colombia, además de España.

El monumento estará rodeado de fuentes y jardines y solamente se empleará en la construcción el mejor mármol español. El Gobierno está interesadísimo en que la obra resulte lo más brillante que sea posible.

220 MIL PESETAS PARA LA CARABELA "SANTA MARIA" QUE SE EXHIBIRA EN PALOS DE MOGUER PERMANENTEMENTE

El gobierno estudia la manera de aumentar las haciendas comunales de los pueblos dando facilidades a los ayuntamientos para el aprovechamiento de los pastos por el vecindario

LA SUMISION ESTUDIANTIL A LOS PODERES CONSTITUIDOS

Se ha concedido la Cruz de primera clase del mérito naval pensionada con mil pesetas, al teniente de navío Pablo Ruiz por su inmersión de 72 horas, que llamó la atención mundial

EL GOBIERNO ESPAÑOL FOMENTARA LAS HACIENDAS COMUNALES

MADRID, junio 24. (AP)— El Gobierno estudia la manera de aumentar las haciendas comunales de los pueblos dando facilidades a los Ayuntamientos para el aprovechamiento en común de los pastos por los ganados del vecindario.

Al mismo tiempo se adoptarán medidas conducentes a mejorar los caudales municipales, que en los últimos tiempos han progresado no poco, constituyendo así un nuevo elemento para el adelanto futuro de la nación.

LA SUMISION DE LOS ESTUDIANTES A LOS PODERES CONSTITUIDOS

MADRID, junio 24. (Informaciones) El ministro de Instrucción Pública ha publicado una circular dirigida a todos los Rectorados e Institutos provinciales de España ordenándoles que hagan guardar el debido respeto a la autoridad a todos los escolares, recordándoles que los estudiantes, para ser mañana buenos ciudadanos, necesitan durante la vida escolar demostrar sumisión a los poderes constituidos.

Esta circular ha sido provocada por la actitud de un grupo de estudiantes de la Universidad Central de Madrid que quiso protestar contra la resolución de un tribunal en las oposiciones que se celebraron hace varios dias para proveer una cáterra de la Universidad madrileña.

EL COMETA PONS-WINNECKE

MADRID, junio 24. (UP) El Observatorio Astronómico Central ha fotografiado al cometa Pons-Winnecke, calculando la situación de la órbita del mismo. Se observa una imperceptible sombra rodeada de trazos negros, correspondiendo éstos a las estrellas.

MUERE LA PRINCESA DEL SACRO ROMANO IMPERIO

MADRID junio 24 (UP) Ha fallecido en esta corte la princesa del Sacro Romano Imperio, habiendo asistido a su entierro toda la aristocracia, representaciones de los Reyes y de los infantes y numerosas personalidades Desde Paris el Rey Alfonso ha telegrafiado un sentidísimo pésame.

220 000 PESETAS PARA LA CARABELA "SANTA MARIA"

MADRID, junio 24. (UP) El gobierno ha concedido un crédito de 220.000 pesetas para la construcción de la carabela "Santa María", que se destinará a una exposición Colombina de carácter perpetuo en el puerto de Palos de Moguer.

PREMIO AL COMANDANTE DEL SUBMARINO ESPAÑOL B-6

MADRID, junio 24. (UP) Se ha concedido la cruz de primera clase del Mérito Naval, pensionada con mil pesetas, al teniente de navío Pablo Ruiz Mariot, que manda el submarino B-6, con el cual realizó una inmersión de 72 horas, con la dotación de combate, efectuando pruebas de regeneración del aire en el interior del submarino.

De este hecho, que llamó la atención de todos los técnicos navales del mundo al ser conocido, dieron cuenta debidamente los cablegramas de nuestro servicio.

LA FIESTA DEL SAGRADO CORAZON DE JESUS EN MADRID

MADRID, junio 24. (UP) Con gran solemnidad se ha celebrado en esta capital la festividad del Sagrado Corazón de Jesús. Muchos edificios lucen emblemas y colgaduras y por la noche iluminaciones.

LA MEDALLA DEL TRABAJO PARA PRIMO DE RIVERA

MADRID, junio 24. (UP) Varias entidades se adhieren a la petición de que se conceda al general Primo de Rivera la Medalla del Trabajo, solicitada por el Ayuntamiento y corporaciones de Jerez de la Frontera, de que oportunamente dieron cuenta nuestros cablegramas.

LAS BODAS DE ORO DE BERGAMIN CON EL FORO

MADRID, junio 24. (UP) Los abogados de esta capital han entregado al señor Bergamin un album, como homenaje de sus bodas de oro con la abogacía.

MERCADO DE LANAS EN VALLADOLID

VALLADOLID, junio 24. (UP) Se proyecta la creación de un mercado de lanas, idea que cuenta con el apoyo del consejo nacional de fomento.

Ecos de Andalucía

MALAGA.—Sociedad Excursionista.—Jurado de Parra y su conferencia

La Sociedad Excursionista Malagueña ha hecho su última expedición a la ciudad de Cabra, siendo cerca de trescientos los expedicionarios.

Al pasar por la estación de Lucena fueron ovacionados.

En la de Cabra les esperaban el Ayuntamiento en pleno, las autoridades y numerosas personas, no faltando bellísimas muchachas.

En las Casas Consistoriales se les obsequió con un desayuno y luego recorrieron los principales edificios dignos de ser visitados, que no deja de tenerlos la citada ciudad.

Estuvieron en la casa donde nació el eminente novelista D. Juan Valera.

Admiraron los ricos templos que allí existen, donde se almacenan magníficos cuadros y esculturas de gran mérito, incluso alguna de Pedro de Mena.

Es digno de elogio el nuevo paseo con preciosos jardines y glorietas de azulejos andaluces, que hoy tiene Cabra.

Pero sobre todo hay que ver el mujerío que allí se cría.

Con razón gritaba al partir el tren uno de los excursionistas.

—Viva Cabra, sus flores y sus mujeres!!!

Pocos aficionados a las letras dejarán de conocer el nombre del escritor D. José Jurado de Parra.

Cuando la coronación del poeta Zorrilla, en Granada, fué Jurado de la Parra, que era casi un niño, el lector y Secretario que llevó, convencido de que tenía pocos rivales en el arte difícil de recitar.

Después las poesías originales de Jurado fueron muy aplaudidas en lecturas públicas y dedicándose a escribir para la escena alcanzó inolvidables triunfos en los escenarios de la corte, representando sus obras las mejores compañías, incluso la de María Guerrero y la del **Teatro de la Comedia.**

Al llegar a la vejez ha querido pasar sus últimos años en Málaga ciudad que siempre admiró y vive retirado en una poética casita, rodeado de flores, en los alrededores de la Caleta.

La Sociedad Económica lo invitó a dar una conferencia y aunque en un principio se escusó modestamente, al fin se consiguió que accediera.

Muy satisfecho debe estar del éxito conseguido y del selecto público que lo oyó.

Jurado de Parra, se ocupó de nuestros poetas, especialmente de los Siglos XIX, recitando algunas de sus mejores poesías, con esa entonación tan maravillosa que Dios le ha concedido.

Inútil es decir que muchas veces fué interrumpido por los aplausos del auditorio.

SEVILLA.— Basilica en proyecto.— Escuela Industrial

Adquiere visos de realidad el proyecto de erigir una soberbia Basilica en Sevilla.

El proyecto lo patrocina el Arzobispo de aquella ciudad que cuenta con la protección de varias personas de la Real familia.

El templo que será amplísimo, tendrá dos torres de gran altura.

Para el mismo se han presupuestado más de veinte millones de pesetas.

Probablemente se emplazará en terrenos del clásico barrio de San Bernardo.

Los toreros sevillanos organizarán corridas en toda España a favor de la edificación.

Se desea que la primera piedra se coloque al inaugurarse la Exposición Ibero-Americana.

Se gestiona la creación en Sevilla de una Escuela Industrial con todos los adelantos del día.

Se procurará que las comiencen al inaugurarse la Exposición Ibero-Americana, siguiendo después funcionando.

El SubDirector de Industrias señor Flores Posadas tiene gran interés en este asunto y se afirma que la creación forma parte del plan de enseñanza Industrial del antes citado Ministerio.

CORDOBA.—Normalistas que viajan

Las alumnas de la Escuela Normal de Maestras de Córdoba se han asociado para hacer un viaje de estudios que les permita admirar los más notables monumentos de España.

El viaje lo costea en parte una subvención del Estado y en parte las alumnas, ayudando las más pudientes a las más pobres.

CADIZ.— Teléfono entre España y Gibraltar.

En la Línea de la Concepción se ha celebrado la inauguración del tan solicitado servicio telefónico entre Gibraltar y España.

Asistieron al acto el Gobernador Militar de la Plaza Inglesa, el jefe de la Escuadra, al Cónsul de España en Gibraltar señor López Ferrer y otras autoridades de ambas naciones.

El Gobernador Inglés inauguró la línea celebrando una conferencia con el Embajador de Inglaterra en España.

Después pronunció un notable discurso entendiendo que la nueva reforma contribuía a estrechar los lazos de fraternidad que existen entre Inglaterra y España.

Le contestó el señor López Ferrer.

GRANADA. —Campaña de cultura —Concurso de Carteles. —Plaza de Toros.

Granada, que fué siempre población que se distiguió por la cultura, como fué patria de eminentes literatos, ha organizado series distintas de conferencias, especialmente en el Ateneo.

Su Presidente el Catedrático don Fernando de los Rios empepzará con una conferencia sobre la **Iniciación al estudio de la Filosofía,** siguiéndolo con un tema de Ciencias don Ramón Pérez del Roda.

Dias después vendrá de Madrid el elocuente abogado y político D. Angel Ossorio Gallardo, expresamente a ocupar aquella tribuna, cada día más digna de alabanza.

Reputados artistas han concurrido al concurso de carteles que anunció el Ayuntamiento Granadino para destinarlos al anuncio de las fiestas dtl Corpus.

El Jurado le presidieron un Teniente Alcalde y el Delegado Regio de Bellas Artes, asistiendo también representaciones del Ateneo, del Centro Artístico y de la Academia de Bellas Artes.

Se eligió por unanimidad el boceto, que llevabo el lema: **Noches del Albaicin.**

Resultó autor el pintor don José Carazo Martínez.

Los granadinos se han propuesto no reparar en dificultades hasta edificar la Plaza de Toros proyectada, ya que la antigua está en mal estado.

El presupuesto hecho asciende a 1,210,000 pesetas y los plazos están terminados con todos sus detalles.

Comprenderá 22,500 metros cuadrados, teniendo tres pisos, repartidos en barracas, sillones, tendidos, delanteras de chiqueros, delanteras de grada, gradas y andanadas.

ALMERIA.—Su nueva guarnición.

Almería no puede quejarse de estar tan olvidada como en otras épocas pues se procura su protección por importantes elementos.

El asunto del Campamento ha entrado en una faz optimista pues a más de la guarnición permanente de varios Regimientos que allí se instalarán, se asegura que va a establecerse el primer campo regional para una división, con presupuesto de diez millones de pesetas, que se han de invertir en las necesarias obras.

En breve se adquirirán los nuevos terrenos exigidos.

Narciso DIAZ DE ESCOVAR

Cartas de Canarias

Uno de los grandes problemas de Canarias es el del agua. Esto no se comprende en los países que la tienen en abundancia porque disponen de ríos caudalosos y disfrutan el beneficio de lluvias considerables y periódicas. Pero en nuestras islas se busca el agua afanosamente en las entrañas de la tierra para sacarla a la superficie y utilizrla y distribuirla, esperándolo todo de las nubes, a las que se pide en invierno el bienhechor rocío.

Vienen años calamitosos como éste, de general sequía. Los terrenos, sin tan siquiera humedecerse, se truecan en eriales; los sembrados se agostan; las cosechas se pierden, y el hambre y la miseria se extienden por los campos resecos, y agobia no solamente al ganado, sino a los seres humanos. La agricultura sufre reúma. Cuadro trágico que ennegrece sus tintas de manera singular en las islas de Fuerteventura y Lanzarote, donde cada año la emigración aumenta por esta causa. Se van a quedar desiertas. Sus habitantes huyen en buen número en busca de lo que aquí no hallan: pan y trabajo. Emprenden un éxodo doloroso hacia Gran Canaria o hacia América. Pero aquí también padecemos del mismo mal.

Si hubiese agua, si las lluvias fuesen regulares, si se construyese grandes embalses y presas para recoger las que se desperdician durante el período en que caen, aunque muy escasas, se reducirían las proporciones de ese azote. La extensa región del Sur de nuestra isla es un desierto, porque sobre esa comarca no llueve nunca, apareciendo como un milagro el agua de los cielos: se malogra la cosecha y el líquido alcanza precios increíbles en las zonas dedicadas a cultivos especiales (plátanos, tomates).

Es muy triste esa espera inútil de la aspersión pluviosa que no viene; el pobre labrador pierde la semilla y el trabajo sin compensación alguna. Engendra en el ánimo negro pesimismo no recoger el fruto del esfuerzo que se realiza para poder vivir.

Son admirables, son heroicos esos cultivadores del terruño que se encarnizan contra el suelo ingrato, empeñados en que produzca, y al final tienen que declararse vencidos, maldiciendo a la Naturaleza madrastra. Este hecho se repite en Canarias; constituye la normalidad climatológica, un régimen apenas interrumpido por tal cual año lluvioso. El presente figurará entre los menos propicios para la agricultura.

Un archipiélago sometido al calvario de las sequías no merece la protección del Estado hasta resolver de modo eficaz y tranquilizador el problema hidráulico. Indudablemente que sí; pero falta recabar de los Poderes públicos esa acción protectora que ponga a salvo a estas islas de las consecuencias desastrosas de la sequedad.

La persecución y captura del agua es en Canarias una brega a veces enconadísima. Se araña la tierra por todas partes. Los buscadores de agua aquí se parecen a los buscadores del oro en California o a los aventureros del Africa del Sur, donde se ve obligada a intervenir la fuerza pública para asegurar la propiedad de cada nueva mina de los diamantes codiciadísimos. En Canarias intervienen en las cuestiones de aguas las autoridades, los Tribunales de justicia, los pueblos enteros.

Abundan los pleitos de esta índole: pleitos que se llevan ante el Tribunal Supremo, quien los falla después de haberse seguido todos los laboriosos trámites. Esos litigios son a la manera de grandes dramas que afectan a familias de agricultores y comarcas de regadío, amenazadas de quedarse desecado si nuevas explotaciones les arrebatan el agua. Ahora mismo hay planteada en esta isla una grave cuestión hidráulica entre varias "heredades" porque una exploración ha cegado unas fuentes.

Se vive, pues, en perpetua inquietud y zozobra con los alumbramientos y búsquedas, dada la constitución geológica de las islas. Ya se han dictado disposiciones para el estudio en Canarias de las aguas subterráneas, con objeto de trazar un plan de conjunto para los alumbramientos, sometiéndolos a reglas fijas.

Además se ha prometido una ley regional de aguas que se adapte a las necesidades de la agricultura de este archipiélago y a su característica geología. Ese proyecto ya está en marcha, después del viaje del Ministro de Gracia y Justicia.

Para el desarrollo de nuestra agricultura con la extensión de las zonas de cultivo, para evitar las sequías calamitosas que dañan grandemente la economía del país, hacen falta obras hidráulicas, alumbramientos, embalses, canales de riego. Es mucha el agua subterránea que discurre oculta e inaprovechable, y enorme, imponente, la masa líquida que en invierno se precipita por los barrancos hacia el mar, arrastrando tierras y árboles, con inmenso perjuicio de la riqueza de muchos y del bienestar de todos.

Francisco GONZALEZ DIAZ

M.E.C.D. 2016