SECCION 1ª

EL TIEMPO
ESTADO DEL TIEMPO
LA NOTA DEL OBSERVATORIO
VEASE EN ESTA PAGINA

DIARIO DE LA MARINA

EDICION DE LA MAÑANA
INFORMACION CABLEGRAFICA MUNDIAL POR NUESTROS HILOS

SECCION 1ª

AÑO XCV.—NUM. 172. El periódico más antiguo de Cuba LA HABANA, MIERCOLES 22 DE JUNIO DE 1927.—SANTOS INOCENCIO Y PAULINO DE NOLA Acogido a la Franquicia Postal 30 PAGINAS.—5 CENTAVOS

PASTOR DEL RIO LUCHARA POR LA APROBACION DEL RETIRO A LOS PERIODISTAS

Garantiza el distinguido legislador que la caja de las jubilaciones de periodistas y obreros manuales de Artes Gráficas tendrá tres millones cuando empiece a trabajar

EL PROYECTO, VIRTUALMENTE APROBADO POR LA CAMARA

Están perfectamente calculados los ingresos de la Caja de jubilaciones durante los dos primeros años de su funcionamiento, y sus fondos se aumentarán con los dos sorteos extraordinarios

Si la Cámara de Representantes reanuda sus labores el venidero lunes y no pone en ella un desgano de trabajo el hecho de que la prórroga de Poderes se haya aprobado, como muchos temen, ligando la crudeza de la actual estación veraniega, realmente agotante con la despreocupación que pone en cada uno no tener que ocuparse por ahora de las exigencias electorales, es posible que la Ley del Retiro de los periodistas sea tratada en una de las sesiones próximas. Tal es el propósito del distinguido legislador doctor Pastor del Río, según nos lo dijo ayer tarde.

—Esa Ley, que garantizaría a los periodistas una ancianidad libre de penalidades y trabajos angustiosos y acaso del hambre, teniendo todas las simpatías de mis demás compañeros, no ha sido aprobada aún. Sin embargo, después que yo la presenté y que comenzó a discutirse, he tenido la satisfacción de ver aprobados diez y siete proyectos más. El de los periodistas está sobre la mesa y bastaría una gestión de empeño para lograr su aprobación, puesto que fundamentalmente, ya la Cámara le ha impartido su aprobación a la totalidad del proyecto y acaso solo habría que discutir algunas modalidades del articulado.

El repórter hizo observar al doctor Pastor del Río, que desde aquella fecha acaso haya variado un poco el criterio de los periodistas respecto de las líneas generales del proyecto, pero el distinguido legislador nos dijo:

—Básicamente satisface todas las aspiraciones. Los periodistas van en esa legislación unidos a sus hermanos de trabajo los obreros de todas las artes gráficas de Cuba, bien sean estos de empresas de periódicos o de industrias particulares. Las recaudaciones por todos los conceptos están bien calculadas por todo motivo y además existe la seguridad de que la caja de jubilaciones de periodistas y obreros de las artes gráficas tendrían un capital no menor de tres millones de pesos al inaugurarse, formado por los dos sorteos extraordinarios de la Lotería Nacional que prometió el Presidente de la República General Machado y por las otras recaudaciones de la Ley durante dos años, desde el momento de su promulgación hasta aquel en que puedan comenzar a jubilarse los periodistas y obreros que estén en los casos que la misma determina.

Yo me propongo, terminó diciéndonos el laborioso Representante, realizar un esfuerzo en ese sentido, en el que espero tener la colaboración de los periodistas entusiastas, para lograr la aprobación de esa Ley, que ha de ser tan enormemente beneficiosa a los incansables y meritorios obreros intelectuales y manuales de toda la prensa periódica de Cuba.

NO HUBO SESION EN LA CAMARA

El comité parlamentario de los conservadores y la reorganización de la Mesa de aquel Cuerpo

Ayer no celebró sesión la Cámara de Representantes por falta de quorum.

El Comité Parlamentario Conservador se reunió para tratar de la reorganización de la mesa de la Cámara, por renuncia hecha del Vicepresidente de la misma señor Planas y la aspiración mantenida por el señor José Alberni a la Secretaría, ya que se asegura, habrá de renunciar a dicho cargo el señor Vito M. Candia.

Se Efectuó Ayer el Sepelio del Magistrado Enrique Rodríguez Nin

Al piadoso acto concurrieron representaciones de todas las clases sociales de la ciudad

Ayer desde el que fué su hogar a la Necrópolis de Colón, fueron conducidos los restos de aquel buen juez, de aquel noble Magistrado de la Audiencia de Pinar del Río, de aquel cubano caballeroso que en vida se llamara Enrique Rodríguez Nin.

Al féretro, que conducía la autocarroza "San José", seguía la autocarroza "San Juan", conduciendo las coronas, las pompas moradas y las flores que el dolor de su desdichada esposa, corazón de su corazón, de sus afligidos sobrinos y numerosos amigos, tejieron con su dolor y enviaron a su hogar como última palpitación de su hondo cariño, de su admiración y de amistad al buen Juez.

Tras de la cumbre de flores, marchaba el duelo donde figuraban personas numerosas de todas las clases sociales; sus sobrinos Edmundo, Ar-

(Continúa en la pág. DIEZ)

PROYECTO DE EDICION DE UN NUEVO SELLO

Produciría $600.000 con los que se haría la casa de los Veteranos, la estatua de Martí y una imprenta

LA FINALIDAD DE ESTA

Sería la de tener talleres propios en donde editar los libros de autores cubanos

Varios congresistas, en quienes ha tenido una repercusión las lamentaciones que constantemente se han lanzado de la falta de recursos para acometer algunas empresas importantes: crear la casa de los veteranos de la Independencia; reponer por otra positivamente artística y de mayor valimento la estatua de Martí, que está en el Parque Cen-

(Continúa en la pág. DIEZ)

VENTAJAS AL AGUARDIENTE DE CUBA EN EL TRATADO DE COMERCIO CON ESPAÑA

La Cámara de Comercio Cubana y la Agrupación de destiladores se interesan por la consecución de determinados beneficios al concertarse con España el proyectado tratado comercial

UNA COMISION MIXTA VISITO LA SECRETARIA DE ESTADO

El Secretario interino doctor de la Campa prometió gestionar las ventajas solicitadas e interesar que no se permita la venta de aguardientes con el nombre de "caña de la Habana"

En la mañana de ayer una comisión de la Cámara de Comercio de Cuba y de la Agrupación Nacional de Destiladores, integrada por el señor Carlos Arnoldson y Andrés Carrillo, presidentes, respectivamente de las instituciones citadas, y los señores Francisco Orive, Jaime Albezó, N. Alemán y O. López Hidalgo, miembros los tres primeros de la Agrupación de Destiladores y Secretario de la Cámara de Comercio el último, visitó al doctor Miguel Angel de la Campa para tratar acerca de las ventajas que debe tener el aguardiente cubano en el tratado comercial que está a punto de concertarse con España.

La Comisión hizo entrega al doctor de la Campa de las exposiciones que abajo reproducimos, escuchando de labios de este funcionario la promesa de que el Gobierno de Cuba continuará insistiendo cerca del Gobierno español para que rebaje en la forma en que lo piden los destiladores cubanos, los derechos de importación sobre el aguardiente.

El doctor Campa prometió, además, que se pondría en conocimiento del Embajador cubano en Madrid el hecho de que le dieron cuenta los comisionados, acerca de que en España se venía vendiendo aguardiente, que no procede de Cuba con el nombre de "caña de la Habana", con lo que se engaña al consumidor español y se hace una competencia ilegal al producto cubano, que tendrá un magnífico mercado en España de llegarse a obtener las ventajas pedidas.

He aquí la exposición anteriormente citada:

"Habana, junio 21 de 1927.

Honorable señor Secretario de Estado.—Ciudad.

Honorable señor:

Numerosas firmas dedicadas a la industria de destilación de alcoholes se han dirigido a la Cámara de Comercio de mi presidencia para exponerle la difícil situación que vienen atravesando por falta de mercados en el exterior para dar salida al exceso de producción que existe de alcoholes y aguardientes en relación con el consumo interior del país, y me informan que desde hace largo tiempo han venido presentando a la Secretaría que tan dignamente desempeña usted datos exactos por los que se puedan adquirir en esta República cantidades importantes de aguardiente.

Los referidos industriales, que han leído en la prensa periódica las noticias que se vienen publicando acerca de la próxima concertación de un tratado de comercio con España, noticias de las que, al parecer, se desprende que sólo ha de resultar beneficiado por dicho convenio el tabaco cubano, se sienten inquietos ante la perspectiva de que al aguardiente cubano o se concedan ventajas arancelarias a su entrada en España. Mercado de tal importancia

(Continúa en la pág. DIEZ)

Disgusto Filipino Contra las Máquinas de Elaborar Tabaco

La popularidad de esa maquinaria hace sumamente crítica la situación del tabaquero

MANILA, junio 21. (U. P.) La azarosa industria tabacalera de Filipinas tiene un nuevo motivo de disgusto con la popularidad que están adquiriendo las máquinas norteamericanas de elaborar tabaco.

Manos humanas hacen aun en Filipinas este trabajo. Toda la industria tabacalera está fundada sobre la base del trabajo manual y tardará muchos años en evolucionar hacia los adelantos mecánicos.

Varios tabacaleros locales auguran su propia ruina, a menos de encontrarse medios para reducir el costo de los tabacos de Filipinas.

Se han recibido de los Estados Unidos noticias de que las maquinas están elaborando un tabaco más fino y más aceptable que el manual. Se atribuye a esto la principal razón del firme descenso en la demanda de tabacos de Manila por fumadores norte-americanos.

RON BACARDI ESCONDIDO EN EL "SIBONEY"

Dieciseis agentes de aduana de Nueva York efectuaron un registro en dicho barco

RON VALUADO EN $5,000

El licor estaba en el fondo del buque y al buscarlo perdieron el conocimiento 5 agentes

NUEVA YORK, junio 21. (A. P.) Hoy se enviaron diez y seis agentes de Aduana a practicar un registro a bordo del vapor "Siboney" que se decía traía contrabando de bebidas. Cinco de esos agentes perdieron el conocimiento a causa de las emanaciones de las aguas de pantoque, antes de que se lograran extraer sesenta cajas de whiskey escocés y ron Bacardí, valuadas en $5,000, que se hallaban en el fondo de una de las escotillas.

Las condiciones poco agradables en que realizaron los funcionarios la misión resultaron agravadas por el calor del cuarto de máquinas del buque. Después de haber recuperado el conocimiento sobre la cubierta, los cinco aduaneros se sumaron a los demás para continuar el registro.

El capitán Miller y los demás miembros de la tripulación declararon que ignoraban la existencia de ese licor en la bodega. El capitán Miller ha sido citado para comparecer mañana ante el comisionado de Aduanas.

SE REUNIO AYER EL COMITE PARLAMENTARIO LIBERAL Y POPULAR EN LA ALTA CAMARA

Se acordó declarar urgentes los proyectos de ley referentes a la sustitución de jueces, equiparación de haberes en las Juntas electorales, provinciales y municipales y la inspección diplomática

EL LIDER DR. JOSE MANUEL CORTINA NO HA RENUNCIADO

La Comisión de Hacienda prepara su informe sobre los presupuestos generales del Estado y enviará el dictamen el lunes próximo. Declaraciones del Dr. V. Bello sobre la prórroga de Poderes

No hubo ayer sesión en el Senado.

Se reunió el Comité Parlamentario de la mayoría que había sido convocado por el subleader doctor Horacio Díaz Pardo.

No asistió el doctor Cortina, que se halla ausente, ni el doctor Díaz Pardo.

Presidió el doctor Vázquez Bello.

En la reunión que se celebró se cambiaron impresiones y se acordó declarar urgentes los proyectos de ley que se refieren a la sustitución de jueces, a la equiparación de haberes de los secretarios de las Juntas Electorales y los de las Juntas Provinciales y Municipales; a la creación de un inspector diplomático—cargo que, según nuestras noticias—ha de ocupar el famoso ajedrecista José Raúl Capablanca, con los emolumentos de secretario de Primera Clase, al pago de haberes desde la fecha señalada para la toma de posesión—(aunque ésta no se llevara a efecto en el día fijado)—; a los consejeros provinciales; a la equiparación de los secretarios de los Juzgados Correccionales con los de Primera Instancia; al mensaje aprobando lo establecido en el Congreso Postal...

Todos estos proyectos serán discutidos y aprobados con urgencia.

No se trató de la renuncia del doctor José Manuel Cortina, leader del Comité Parlamentario de la mayoría, porque éste no la presentó y porque los miembros del Comité quieren mantenerlo en su posición.

Al salir de la reunión, nos mani-

(Continúa en la pág. DIEZ)

11 POLIZONES EN EL "LAKER FAIRPOL"

El barco había salido ayer tarde de la Habana y volvió al puerto al encontrarles a bordo

Muy cerca de las dos de la madrugada se recibió en la capitanía del puerto un radiograma del vapor "Lake Fairpol", que abandonó en la tarde de ayer el puerto de la Habana, comunicando al Capitán del Puerto que volvería rumbo al puerto por haberse encontrado en las interioridades de dicho buque once polizones que viajaban en él.

Sobre las tres de la mañana entró en puerto el "Lake Fairpol".

El sargento Govantes al mando de los policías del puerto Alvarez, Villamil y Martín salieron al encuentro del barco para apresar a los polizones.

El Cuerpo de Aviación Militar de la República Demostró Ayer Ante el Jefe del Estado su Utilidad en Caso de Guerra con Alguna Nación Enemiga

SE REALIZARON PRACTICAS DE ATAQUE CON AMETRALLADORAS, DESDE LOS AVIONES, CONTRA FUERZAS DE CABALLERIA EN MARCHA Y DE LANZAMIENTO DE BOMBAS DE GRAN POTENCIA.—EL RESULTADO DE LAS ULTIMAS MANIOBRAS

A presencia del Jefe del Estado, General Gerardo Machado, se realizaron durante la mañana de ayer importantes prácticas militares en el Campo de Aviación del Campamento de Columbia, como sucinto resumen de las importantes maniobras verificadas por fuerzas de todas las armas en el territorio de la provincia habanera, durante los días 8, 9 y 10 del actual mes.

El General Machado asistió con sus ayudantes Comandantes Firmart y Teniente de Navío Llaneras. Estando presentes también el Vice-Presidente de la República, Sr. La Rosa; el Secretario de la Guerra, Dr. Rafael Iturraldé; el de la Presidencia, doctor Gutiérrez; el Jefe del Ejército, Brigadier Alberto Herrera, y sus ayudantes, los capitanes Jimenez y Santa María; el Jefe de la Marina de Guerra, Comandante Fernández Quevedo; el Brigadier Lores; los Coroneles Castillo y Sanguily; el Gobernador Provincial de la Habana, señor Antonio Ruiz; el Dr. Ramiro Mañálich, Director de las Escuelas Normales; el Dr. Juan Ramón O'Farrill; el Teniente de Navío Sr. Plazaola, ayudante del Secretario de la Guerra; el Senador Dr. Díaz Pardo; Coronel Consuegra; Comandantes Algarra, York, Llanio y Pineda; y numerosos oficiales de todas las armas francos de servicio, especialmente los del distrito militar de Columbia.

LA SITUACION DEL ENEMIGO

El Capitán Ramón O'Farrill ha tenido bajo su dirección, por encargo especial del Estado Mayor General del Ejército, la organización y desenvolvimiento práctico de las maniobras militares, en que de manera muy notable se ha tratado de demostrar la eficacia de nuestros elementos aviatorios en la persecución del enemigo, diseminado por toda la Provincia, colocado de exprofeso en lugares estratégicos de difícil busca.

En cuanto el Presidente de la República llegó al Campo de Aviación, y después de las explicaciones previas del caso, se le dió a escoger entre varias preguntas que maniobras deseaba que se ejecutaran, eligiendo esta: ¿Donde está el enemigo?

Acto seguido el Capitán O'Farrill, de acuerdo con el Comandante Ovidio Ortega, Jefe del Servicio de Aviación Militar, dispuso lo conducente para demostrar al Jefe del Estado como trabajan los aviadores en combina-

(Continúa en la pág. DIEZ)

MATO LA RURAL A UN BANDOLERO

Era uno de los que sostuvieron fuego con la guardia, matando dos hombres e hiriendo a otro

BANES, junio 21, DIARIO. Habana.—Esta mañana ha sido detenido en el barrio "Negritos" un ex-guardajurado del ingenio Santa Lucía, apellidado Velázquez, que montaba un caballo blanco, igual al en que iba montado el compañero del bandido Carballosa, la noche del sábado pasado, en la que en el barrio Flores tuvo lugar la sangrienta reyerta entre soldados de la Guardia Rural, y los bandoleros.

De ser el detenido el acompañante de Carballosa, queda descartado de la causa Manuel Hidalgo, aun

(Continúa en la pág. DIEZ)

EL PUEBLO DE ARROYO ARENAS ESTUVO AYER A PUNTO DE SER DESTRUIDO, EN PARTE, POR UN TERRIBLE INCENDIO

Al incendiarse un tanque de gasolina de la "West India Oil Refining Co", se propagó el fuego a tres casas de aquella localidad que se quemaron en parte. Labor de los bomberos

MARIANAO junio 21.—DIARIO DE LA MARINA.—Habana.—Frente a la Ermita de Arroyo Arenas se incendió hoy al mediodía el autotanque de gasolina de la West India número 9058. Al darse cuenta el ayudante del chauffeur del tanque, Fortunato Steinger González, español, de 31 años, vecino de San Lázaro y Rodríguez, en la Víbora, trató de evitar el fuego dando salida a la gasolina, pero ésta, inflamada, propagó el fuego a las casas números 8, 10 y 12 de la Calzada Real, en las que residían Juan Cáceres, Luis Oler y Manuel Melchor. Las casas empezaron a arder, avisándose inmediatamente a los Bomberos, por los vecinos y la Policía.

Rápidamente acudieron a Arroyo Arenas la bomba número 3 y el extinguidor químico número 36, del cuartel de Corrales, al mando del segundo jefe del Cuerpo de Bomberos, capitán Azcarreta, trabajando con gran entusiasmo, logrando evitar que el fuego se propagara a otras casas y quemándose solamente parte de las tres casas referidas.

El ayudante de chauffeur Steinger sufrió gravísimas quemaduras, siendo asistido por el doctor Silverio en el Hospital Militar de Columbia y pasando en gravísimo estado a la Casa de Salud Nuestra Señora de la Candelaria, de la Asociación Canaria. También recibieron quemaduras de carácter menos grave, el chauffeur, hermano del ayudante, Mariano Steinger González, de 37 años, vecino de Villanueva 50, y el menor Julio Pérez Rodríguez, de trece años, vecino de Havana Central, en Arroyo Arenas, los que fueron asistidos por el doctor Granda en el Centro de Socorro.

También resultó con quemaduras el obrero de la Havana Electric Victor Batista, que al ver que las llamas prendían en los cables del alumbrado trató de cortarlos, subiéndose para ello a un poste y sufriendo quemaduras de carácter menos grave también.

En el lugar del incendio se constituyó el Juez de Marianao, doctor Fidel Vidal; el secretario judicial señor M. Sánchez; el alcalde general Baldomero Acosta; capitán jefe de la Policía, señor Massip, y sargento Lazcano.

Estímase casual el hecho y debido a que el tanque tuviera alguna de sus llaves descompuestas por la que saliera la gasolina, inflamándose la que cayó al suelo con algún fósforo y propagándose el fuego al tanque y de éste a las casas.

HALLAZGO DE UN CADAVER

En la madrugada de hoy el vigilante Porfirio León, que con su compañero Fernando González prestaba servicio de vigilancia, encontraron en la calle 18 entre 15 y 17, en el Reparto Almendares, el cadáver de un individuo que tenía al lado de su mano derecha una pistola.

Avisado el Juzgado, se constituyeron en el lugar del hecho el juez, doctor Vidal, acompañado del secretario, señor Sánchez, y del forense doctor Ricardo Quadreny, certificando éste que el cadáver presentaba una herida de bala en la sien derecha.

En las ropas del occiso se encontraron varias cartas dirigidas a Giuseppe Rose, Galiano 69, Habana.

El cadáver fué remitido al depósito para practicársele la autopsia.

Esta tarde se personaron en la Jefatura los que fueron compañeros de casa del occiso Luis A. Martí Hernández, Manuel Alfredo García y Juan Mollan Fernández, los cuales en el cementerio de Wajay reconocieron el cadáver, declarando que el occiso residía con ellos en el hotel Galiano 69, nombrándose Giuseppe Rosse Ullana, de Italia, de unos veinte años de edad. El suicida, según expusieron, era de carácter muy alegre.

(Continúa en la pág. DIEZ)

NO PODRAN SER INTRODUCIDOS EN CUBA ANIMALES DAÑINOS DE ESPECIE ALGUNA CONSIDERADA COMO PELIGROSA

Respondiendo a las enérgicas gestiones del señor Juan Federico Centellas, inspector general de Caza y Fauna, se ha enviado una circular en este sentido a los cónsules de Cuba en el exterior

El señor Juan Federico Centellas, que desde hace veinte años o más desempeña el cargo de Inspector General de Caza y Fauna, estuvo ayer por la tarde a vernos. Tiene el mismo celoso interés que en épocas anteriores por las funciones de su puesto y especialmente de que jamás haya en nuestros bosques animales peligrosos ni especies dañinas, ya que Dios nos ofreció una naturaleza singularmente benigna, con un clima tropical paradisiaco y una abundante floración de todas las plantas. Centellas en estos últimos días ha reanudado sus viejas luchas por mantener la inflexible línea que lo ha hecho famoso porque, con ocasión de la llegada de algunos barcos, turistas o viajeros que vienen aquí a afincarse, han traído caimanes y felinos de la especie más peligrosa, siendo necesaria toda la energía del funcionario modelo para que la ley se cumpla.

Centellas nos dijo:

(Continúa en la pág. DIEZ)

AL VOLCARSE UNA GUAGUA EN EL TRAMO DE GUANABACOA A REGLA, ONCE PASAJEROS RESULTARON LESIONADOS

Ocurrió el accidente por tratar de pasar delante de otro ómnibus que llevaba ventaja, sin que el chauffeur hiciera caso de las protestas de los pasajeros por la mucha velocidad

GUANABACOA, junio 21.—DIARIO DE LA MARINA.—Habana.—Esta mañana fueron asistidos en el Centro de Socorro, por el doctor García Padrón y practicantes Mora y Arteaga, los siguientes lesionados. Pedro Delgado Lamas, de 22 años, chauffeur del ómnibus número 3 de la empresa Las Dos Villas y vecino de Corrales 34; José Jesús Jimenez Suárez, de 51 años, vecino de Luz 42; Tomás Torres, de 60 años, vecino de Gloria 22; Manuel Valdés Valdés de Jesús María 23; Esteban Santos Gato, de 37 años, vecino de Roloff 36; Paulino Costa Flor, de Real 22, en Regla.

Todos presentaban contusiones y escoriaciones de carácter menos grave.

Además fueron asistidos Pablo Delgado Lamas, de 18 años, conductor del ómnibus y vecino de Corrales 34; José Alcalá Peña, de 30 años vecino de Santa Fe; Manuel Dalmau González, vecino de Santa Ana y San Andrés; Rafael Valladares Rosillo, vecino de Maceo 57; Tomás Blanco, Valera, de 70 años, vecino de San Antonio 61, que presentaban lesiones leves.

Todos los heridos viajaban en el ómnibus número, de la empresa Las Dos Villas, que guiaba el chauffeur Pedro Delgado y en el trayecto Guanabacoa, Regla, al tratar de pasar a un ómnibus que marchaba delante, el chauffeur imprimió gran velocidad a la máquina, volcándose ésta. Los pasajeros protestaron al ver la velocidad que llevaba el ómnibus, pero al chauffeur no les hizo caso.

Todos los heridos ingresaron en sus domicilios, menos Tomás Torres, que ingresó en el Hospital, siendo reconocido por el doctor Cubria, que certificó que la lesión que presentaba era de carácter grave y dando cuenta al Juzgado de Instrucción.

El chauffeur quedó en libertad por haber prestado fianza de 100 pesos.

Urge que se tomen medidas por la Policía para evitar la repetición de hechos como el que relatamos, debidos al exceso de velocidad e imprudencia de los chauffeurs.— Cortés, corresponsal.

EL JAPON TENDRA MINISTRO EN CUBA

El embajador en Washington será designado para representar a su país en esta República

El actual Embajador del Japón en Washington será nombrado de un momento a otro Ministro de aquel Imperio ante el Gobierno Cubano, acreditándose en la Habana en agosto próximo como tal Ministro.

Se propone el gobierno japonés que el nuevo Ministro de esa nación en Cuba reciba como diplomático en septiembre a los marinos de los cruceros japoneses que visitarán la Habana en esa época.

HOY HACE SESENTA Y CINCO AÑOS QUE FALLECIO EL INSIGNE EDUCADOR CUBANO D. JOSE DE LA LUZ CABALLERO

Los maestros de la Habana le ofrendarán fervorosos recuerdos visitando su tumba en el Cementerio y cantando sus glorias en la velada de esta noche.—Discurso del Dr. Luciano Martínez

Rememorando la muerte del ilustre y modestísimo educador cubano Don José de la Luz Caballero, el magisterio de la Habana celebrará dos actos igualmente importantes en el día de hoy: una peregrinación al panteón en que se hallan sus restos, próximo al de la familia Cortina en el Cementerio de Colón, a las nueve de la mañana, y una velada por la noche en los salones de la Asociación Nacional de Maestros, San Lázaro, 114.

En el acto de hoy por la mañana en el cementerio, hablará el profesor Miranda y por la noche se desenvolverá en la velada el programa siguiente:

1.—Himno Nacional.

2.—Palabras por el señor presidente de la Asociación.

3.—Nocturno. H. Maylath. Piano, señorita Carmen Fuertes.

4.—Marcha Fúnebre, de la Sonata en Si Bemol op. 35 Chopin. Piano por la señorita Enrique Calvo González.

5.—Poesía "En la muerte de José de la Luz y Caballero, de Fornaris, recitada por el señor Gerardo Rodríguez Miranda.

SEGUNDA PARTE

1.—a) Himno a Luz Caballero, de Ugarte-Tomás, por la Orquesta y el Coro. b) Don Pepe, composición de Oscar Ugarte. Recitada por la señorita Zoraida Rivera. c) Plegaria, Por la Orquesta y el Coro. d) Ave María Goudnod, cantada por la señora Flora Pomares de Suárez acompañada de violín y piano. e) Cor Di Madre, romanza, por el señor Rafael Lovieri. f) Entre Sombras, de Luis Casas. Violines y piano de la Orquesta.

Por la Institución Patria y Cultura que dirige el señor Oscar Ugarte.

2.—Selección. Flauta y piano, por el profesor señor Ondina.

3.—Número de canto, por la señorita Caridad Suárez.

3.—Número de canto, por la señorita Caridad Suárez.

4.—Discurso, por el doctor Luciano R. Martínez, catedrático de la Universidad Nacional.

En los salones sociales, a las ocho y media de la noche.

EL CONSEJO DE SECRETARIOS

Es el primero que se celebra después del acuerdo de que sean dos a la semana en vez de uno

Para las doce meridiano de hoy están convocados a Consejo los señores Secretarios del Despacho.

Este es el primer Consejo que se celebra después del acuerdo tomado en uno anterior de celebrar dos en vez de cuatro, durante los meses de verano.

ESTADO DEL TIEMPO

CASA BLANCA, Junio 21.—DIARIO.—Habana.—Estado del tiempo, martes siete a. m. Persiste el barómetro algo bajo con nublados y lluvias en extremos occidental del mar Caribe con región Central sobre Honduras, vientos del Este al Sudeste frescos. Golfo de Méjico, buen tiempo barómetro ligeramente bajo la normal vientos del Sur frescos Atlántico al Norte de Antillas buen tiempo barómetro casi normal vientos variables.

Pronóstico Isla en general buen tiempo hoy y el miércoles con al-

(Continúa en la pág. DIEZ)

SUSCRIPTORES:

Para anuncios económicos en horas de oficina llame a los teléfonos M-4115 M-3378

Después de las cinco de la tarde y en días festivos llame al Teléfono A-3856

PARA SUSCRIBIRSE LLAME AL M-84-04

DIARIO DE LA MARINA
ALCANCÍA DEL NIÑO

Sírvase ordenar una suscripción a nombre del señor _____

vecino _____

Ciudad o pueblo _____

Provincia _____

(Nombre del niño)

(Domicilio del niño)

(Ciudad o pueblo) (Provincia)

Si la suscripción es para el interior de la República, debe especificarse en el cuadro del cupón si es por trimestre, semestre o año, pues suscripciones por meses sólo se hacen en la Habana y sus barrios.

M.E.C.D. 2016

DR. GARCIA AMADOR

Especialista de París, Berlín y Londres

Piel, Venéreo, Vías Urinarias

De regreso de Europa dispone con la Ozonoterapia último tratamiento para la curación rápida de la BLENORRAGIA Y SUS COMPLICACIONES. Tratamientos eficaces para piel con DIATERMIA, ELECTROLICIS Y NIEVE CARBONICA. Obispo 59 de 9 a 11 y de 4 a 6. A-7311. San Nicolás número 9 de 2 a 4. A-1471.

AVISO

Los señores Capín y García dueños de la popular casa de préstamos "La Regente", situada en Neptuno y Amistad, ruegan a las personas que tienen alhajas empeñadas y adeudan seis meses, pasen a pagar los intereses y renovar las papeletas, para así no incluirlas en el próximo remate de prendas.

LEGITIMA
EVIAN = CACHAT
LA MAS EFICAZ AGUA DE REGIMEN
AL POR MAYOR
DROGUERIA "SARRA"

LAS ELECCIONES EN LA ACADEMIA NACIONAL DE ARTES Y LETRAS

EL SR. JOSE M. CARBONELL, REELECTO PRESIDENTE

Muy merecido premio a una devoción constante, a una inteligente y brillantísima dirección, a una infatigable labor, ha alcanzado el lunes, el admirado tribuno y poeta doctor José Manuel Carbonell, de la Academia Nacional de Artes y Letras, eligiéndolo nuevamente su Presidente para el trienio de 1927-30.

La sesión extraordinaria de elecciones para la renovación de la Mesa Directiva de la Academia, estuvo animadísima, concurriendo mucho mayor número de Académicos del que se necesitaba reunir para el quorum reglamentario. El Dr. Carbonell se excusó de presidir la sesión por razones de delicadeza, dejando así en absoluta libertad de acción a los Académicos para que pudieran elegir libremente a los nuevos dignatarios de la Corporación. La unanimidad de todos los presentes se pronunció a favor de la reelección del doctor José Manuel Carbonell para un nuevo período de tres años, a fin de que continúe desarrollando desde la presidencia de la docta Corporación el vasto plan de divulgación de cultura iniciado por él con las interesantes y magníficas conferencias públicas celebradas recientemente, con la publicación de las obras clásicas de autores cubanos comenzada con las del insigne Ricardo del Monte, y otras iniciativas tan fecundas e importantes.

La elección de Secretario General recayó también en nuestro apreciable compañero, el director de "El Fígaro" doctor Ramón A. Catalá, que desde que se fundó la Academia en 1910 ha sido constantemente reelegido en ese cargo al que presta la más entusiasta dedicación. El Tesorero miembro de la Sección Arquitectura, el ingeniero Luis G. Estéfani también fué reelecto, lo mismo que el Conservador doctor José María Soler, competentísimo profesor de Dibujo de la Escuela de Pedagogía.

Las Secciones de Literatura, Música, Pintura y Arquitectura renovaron también sus Mesas Directivas. La de Escultura fué la única que tuvo que aplazar ese acto por falta de quorum.

El ilustre dóctor Mariano Aramburo alcanzó la unanimidad de votos de la Sección de Literatura para presidirla durante el trienio de 1927-30; reeligiéndose para Secretario al doctor Néstor Carbonell; en la Sección de Música resultaron electos para Presidente el maestro Hubert de Blanck y para Secretario el maestro Eduardo Sánchez de Fuentes; en la Sección de Pintura fué elegido Presidente el doctor Francisco Henares y Secretario el señor Federico Sulroca, y en la de Arquitectura fué vuelto a elegir Presidente el señor Mario Guiral Moreno, designándose para Secretario al señor Eugenio Dediot.

La Academia estará en receso de julio a septiembre próximo, renovando sus actividades en el mes de octubre.

Dr. Hernando Seguí

GARGANTA, NARIZ Y OIDOS
PRADO, 38; DE 12 A 3

LAS ALMORRANAS DESAPARECEN

Sin operación quirúrgica ni pomadas.

Las lociones y pomadas rara vez curan las almorranas.

Así como tampoco las operaciones quirúrgicas.

La causa es interior: mala circulación de la sangre.

La sangre está estancada, las venas flojas.

La superficie interior de los intestinos está debilitada, el recto casi muerto.

Para curarse rápida y seguramente de las almorranas es urgente restablecer la circulación de la sangre con todo vigor. El tratamiento interno es el seguro. Las pomadas y las operaciones no logran nada.

El doctor J. S. Leonahardt, un especialista, tras varios años de investigación y experimentos descubrió un remedio interno realmente eficaz. Llamó la receta del mismo HEM-ROID y la administró a 1000 pacientes antes de quedar satisfecho de su eficacia. HEM-ROID está ahora de venta en todas las boticas. El medicamento está en forma de una tableta fácil de tomar y su efecto beneficiará a cuantos sufran de almorranas al igual que lo ha hecho a millares de pacientes en todas partes del mundo. Comenzando a tomar HEM-ROID en seguida se harán desaparecer las almorranas y evitará una operación quirúrgica.

LAS MEDIAS SE TIÑEN con RIT

RIT TIÑE, DESTIÑE Y LAVA

Es el mejor tinte científicamente considerado.

RIT evitará que usted tenga que comprar medias que armonicen con sus vestidos o zapatos.

RIT BLANCO les quitará su color actual. RIT es lo único que destiñe, que blanquea un tejido de color.

RIT BLANCO limpia y quita toda clase de manchas de sus medias y vestidos blancos.

RIT tiñe sus vestidos por delicados que sean, su ropa interior, sus medias...

De venta en Droguerías, Farmacias y Sederías

Distribuidores:
DUARTE Y COMPAÑIA
Apartado 2041. Teléfono M-8894

NOTICIAS DEL PUERTO

EL DIA PRIMERO DE JULIO PROXIMO ES ESPERADO EN LA HABANA EL VAPOR TRASATLANTICO "CRISTOBAL COLON"

Este barco trae para nuestro puerto mil toneladas de carga general y pasajeros.—Fué apresada por el cañonero Baire una lancha americana sospechosa que fué encontrada al garete

EL CORREO DE LA WARD LINE

Directo de Nueva York llegó ayer tarde el vapor correo de bandera americana "Orizaba", de la Ward Line, que trajo carga general en gran cantidad y ciento cuatro pasajeros.

Un nutrido grupo de estudiantes cubanos llegó en el "Orizaba", al objeto de pasar las vacaciones de verano con sus familias.

Entre ellos anotamos a Antonio Alba; José María, Matías, Luisa y María Josefa Beguiristain; Antonio y Virgilio del Moral; Antonio y Gloria García; Jorge Luis Isquisi; Eugenio Juarrero; Antonio López Sánchez; P. Miranda; Rita, Winifredo y Mirian Torresson; Luis y Manuel Tuñón; Antonio García y Pablo González.

Además llegaron en este barco don Manuel Arroyo; el hacendado inglés Ernest A. Brooks; Rose Cornely y familia; Leona Cano; señores Arturo, Luis y Josefina Flores; Mario Sotolongo; Blanca Hernández; la periodista americana Elsa Lang; Antonio Martínez; el empleado consular de los Estados Unidos Lilliam M. Murray; Buenaventura Pla; Natalia Rivero; Elis Rueda y señora; doctor George W. Fisch y nuestro compañero en el periodismo señor Oswaldo Valdés de la Paz.

SE SUICIDO UN PASAJERO EN ALTA MAR

Durante la travesía del "Orizaba", puso fin a sus días, ahorcándose en su camarote, el pasajero de cámara de nacionalidad rusa nombrado Marcus Slutzsky.

Cuando fué descubierto el caso, el capitán Jones procedió a ocupar todo lo perteneciente al suicida y después de haber intervenido el médico y dado el certificado de defunción, se procedió a dar sepultura en el día de anteayer, en alta mar, al cadáver del suicida, con el ceremonial de costumbre.

Se ignoran las causas por qué atentara contra su vida el señor Slutzsky.

OTRO GRAN GRUPO DE LIONS

Procedente de Key West llegó ayer tarde el vapor correo americano "Governor Cobb", de la Peninsular Occidental, donde han llegado cuatrocientos diez pasajeros, en su mayor parte turistas pertenecientes a un nuevo gran grupo de Lions American ,que desde el próximo pasado domingo han estado llegando a la Habana.

Además llegaron en el "Governor Cobb" el señor León Broch, Luisa B. Porros, Juan Montaroso, Rudolfo Bea, Nicolás Carbonell, Sara Rentó, Miguel Villalón, Juan Sosa, Ignacio Valdés, Clara Seijo, Ana Rubio y Arturo Balmar.

EL HUGO STINNES

El vapor alemán "Otto Hugo Stinnes" llegó ayer tarde de Guatemala, con carga y dieciséis pasajeros de tránsito para Alemania.

EL CRISTOBAL COLON

Según cablegrama recibido por el señor M. Otaduy, ayer salió de la Coruña para la Habana el trasatlántico español "Cristóbal Colón", con mil toneladas de carga y pasajeros.

El "Cristóbal Colón" llegará a la Habana el día primero de julio próximo.

LANCHA APRESADA

Ayer fué traída a remolque desde el Mariel, por el cañonero "Yara", la lancha de motor de gasolina "Fox" de la matrícula norteamericana, que hace algún tiempo fué hallada por el cañonero "Baire" al garete cerca de las costas de Cuba, sin que su capitán justificara debidamente su permanencia en aguas cubanas,

Dicha embarcación tiene una gran cantidad de gasolina en sus tanques y en varios depósitos adicionales.

Ahora ha quedado a la disposición del secretario de Hacienda, quien ha de resolver en definitiva lo que se hará con dicha embarcación.

LA RUTA DE LA FLORIDA

En el vapor americano "Cuba", de la Peninsular Occidental S. S. Co., y por la ruta de la Florida embarcaron ayer: Pedro A. Martínez, Augusto Adrreda, Francisco fáñez, Manuel Sánchez, José Nieto Fardiñas, José M. Iabarrea; Antonio Alvarez; Miguel Morales y familia; Paula de la Horra; Inés Casas; Arístides Mestre y señora; Federico Araujo y señora; Corina García; Graciela de Tomás; Herminia García; Patricio Peraza Alvarez; Gabriel Prat y familia; José L. Henríquez; Juan R. Jiménez; Francisco de la Carrera y familia; José Niento; Victoria Quintana; Hilario Alfonso Díaz; Dionisio Troncoso; Manuel García; Narcisa Urrutia; José Crespo; Luis y José García.

BARCOS DE CARGA

Los siguientes barcos llegaron en el día de ayer:

—El francés "Mont Cervin", de Marsella y escalas.

—El americano "Munisla", de New Orleans.

—Los ferries "Estrada Palma" y "Joseph R. Parrott", de Key West.

Los dos con 26 wagones de carga general, cada uno.

—El noruego "Campfire", de Filadelfia.

MALTRATO DE OBRA

Andrés Ocaña Mantilla, vendedor de periódicos y vecino de Mantilla, fué arrestado en las nuevas obras del Malecón, a petición de Miguel Duque Estrada, vecino de Empedrado, número 4, el que lo acusa de haberlo maltratado de obra al requerirlo porque le dijo enano en son de mofa.

HURTO DE UNA CACHUCHA

Francisco Hernández Díaz, José Pérez y Pablo Rodríguez, todos vecinos de Regla, fueron arrestados por el jefe de la vigilancia de la aduana, porque tripulaban una cachucha que no era de la propiedad de los acusados, sospechando el referido aduanero que iban a cometer un robo.

Poco después dió cuenta Félix Bertrán, de que le habían hurtado una embarcación que tenía amarrada en el barco donde presta sus servicios.

DE LA ADUANA

Por el señor administrador de la aduana se han dictado una serie de disposiciones encaminadas a exigir las debidas garantías para todas aquellas personas que soliciten permisos para visitar los barcos surtos en puerto, toda vez que el señor Varona se propone ser muy estricto en la concesión de pases para ir a bordo.

LOS MALETEROS PODRAN SUBIR

Teniendo en cuenta el servicio que prestan los maleteros afianzados de la aduana en el acarreo de los equipajes de los que llegan o se embarcan y habiéndose demostrado que jamás ninguno de los que están autorizados por la aduana ha cometido ningún acto criticable, se ha concedido que un grupo de esos maleteros afianzados pueda ir a bordo de los barcos con tal objeto, servicio que organizará el jefe de la Sección de Pasajeros y Equipajes.

EL "ALFONSO XIII"

Según cablegrama recibido por el señor Manuel Otaduy, agente general de la Trasatlántica Española, en la mañana de ayer arribó a Nueva York, procedente de la Habana, el vapor correo español "Alfonso XIII", que seguirá viaje desde dicho puerto americano a Coruña, Santander, Gijón y Bilbao.

EL "OROPESA"

Hoy es esperado de Valparaíso y escalas el hermoso vapor inglés "Oropesa", de la Mala Real Inglesa, que llevará gran cantidad de pasajeros para Europa, a donde seguirá viaje hoy mismo.

EL "TURRIALBA"

En el "Turrialba" llegaron el sr. Julián Santa Cruz; José R. Díaz; Salvador Wal y señora; Nazario Salavarría y señora.

El médico primero del puerto doctor Bermúdez, hizo un detenido examen de todos los pasajeros llegados en este barco, por proceder de un puerto infestado de viruelas.

A todos los pasajeros, además de exigírseles los certificados de vacunación se les tomó la dirección en que han de residir en la Habana, a fin de que por la Sanidad terrestre se le giren diarias visitas de observación hasta que transcurran los días marcados para la incubación de dicha enfermedad.

PARA RESFRIADOS, GRIPPE O INFLUENZA

y como preventivo, tómese el LAXATIVO BROMO QUININA. Es un remedio eficaz y probado. La firma de E. W. GROVE se halla en cada cajita.

DR. GONZALO PEDROSO

CIRUJANO DEL HOSPITAL MUNICIPAL DE EMERGENCIA

Especialista en Vías Urinarias y Enfermedades venéreas. Cistoscopia y cateterismo de los uréteres. Cirugía de Vías Urinarias. Consultas de 10 a 12 y de 3 a 5 p. m. en la calle Avenida de la República 254.

E 16 Ind. 1 Ev.

"EL AGUA DE LA JUVENTUD ETERNA"

(De la Reina del Hogar)

Las bellezas de la corte de Austria usaban una loción que era tan eficaz para conservar la tersura del cutis y evitar las arrugas, aún en las de cierta edad, que le dieron el nombre de "Agua de la Juventud Eterna".

Alguien ha divulgado, hace poco, el secreto de esta maravillosa, aunque en extremo sencilla loción para las arrugas, y en señal de gratitud le ha dado la designación de conservador de la juventud. Una onza (28 gramos) de Saxolite puro (pulverizado) se disuelve en un cuarto de litro de bay rum, he ahí todo. Pueden conseguirse estos ingredientes en la droguería, se mezclan y la solución se usa, con seguridad completa. Lavándose la cara con esta solución, se observan resultados inmediatos, aún en el caso de arrugas profundas y flacidez del cutis. También es eficaz para las mejillas colgantes y la doble barba.

COMO VIENE

Habana, 21 de junio de 1927

Señor Director del DIARIO DE LA MARINA.

Ciudad.

Distinguido señor:

Tengo el honor de dirijirme a usted, para suplicarle se digne dar cabida en las columnas de su muy autorizado periódico a la siguiente acalaración a un mensaje cablegráfico con respecto a la situación política de la América Central.

A ese respecto cúmpleme hacer saber al pueblo de Cuba que es absolutamente inexacta la expresada información, por cuanto las relaciones que han venido desarrollándose hasta la fecha entre los gobiernos de Méjico y Guatemala son de lo más feliz y cordiales, de lo cual se encuentran orgullosos ambos pueblos, como lo demuestran las muchas facilidades que uno y otro gobierno se vienen prestando para el desarrollo del intercambio, espíritu literario, artístico y comercial, así como la visita de los atletas guatemaltecos se hallan pagando en estos momentos, habiendo ido a pie hasta la capital de Méjico en reciprocidad a la que recientemente hubieron de hacer un selecto grupo de mejicanos a la capital de Guatemala.

En cuanto a las manifestaciones de graves perturbaciones de orden público, el pueblo guatemalteco no se ocupa de otras cosas que su labor, en la industria, agricultura y comercio, siendo en extremo próspera la situación económica del país, abriéndose constantemente nuevas vías de comunicación a la vez que prestando el Estado su más minuciosa atención al desarrollo de la enseñanza primaria y secundaria y protegiendo el desarrollo de nuevas fuentes de riqueza que se encontraban ignoradas.

En virtud de lo expresado, queda aclarado que la más completa paz y armonía reina en el territorio guatemalteco, sin que se hubiere registrado hasta la fecha incidente alguno.

Con mis expresivas gracias, señor director, por esta molestia que le ocasiona, aprovecho la oportunidad para testimoniarle la seguridad de alto aprecio y consideración con que me suscribo su atento y seguro servidor,

Emilio Martínez Varela,
Cónsul General de Guatemala.

MIDY — GOTA AGUDA — MIDY
REUMATISMOS AGUDOS
AL INTERIOR
CAPSULAS
COLCHI-SAL
(Colchicina disuelta en Ess. de Wintergreen)
ALIVIO Y DESAPARICIÓN DE LOS DOLORES
AL EXTERIOR
BETUL-OL
Linimento á base de Salicilato de Metilo Nat.l y de Cloro-Menthol.
DOLORES DE LAS ARTICULACIONES, NEURALGIAS, LUMBAGOS Y REUMATISMOS Rápidamente absorbido por la piel en fricciones y compresas
REEMPLAZA EL SALICILATO DE SOZA
MIDY Laboratorios MIDY 9, R. du Cdt. Rivière Paris MIDY

La lámpara de calidad.

Agentes en Cuba:
Compañía Martínez Maristany, S. A.—Apartado 958.—Habana.

FELIPE RIVERO Y ALONSO

ABOGADO Y NOTARIO

Se entregan con su legalización Consular las escrituras destinadas al extranjero. Rapidez en el despacho de toda clase de escrituras. Traducción para protocolarlos de documentos en los idiomas inglés y francés.

EDIFICIO:
BANCO COMERCIAL DE CUBA
AGUIAR, 73, Dptos. 710, 11 y 12. Teléfono M-1472.

Agua de Colonia :: del Dr. JOHNSON ::
PREPARADA ::: con las ESENCIAS más finas ::::
EXQUISITA PARA EL BANO Y EL PAÑUELO
De venta: DROGUERIA JOHNSON, PI MARGALL, Obispo 36, esquina a Aguiar

NO PAGUE MAS DE ¡¡¡5 CENTAVOS!!!

PATRIA Y LIBERTAD — 1920

ALLONES
EL CIGARRO DE DISTINCION
CALIDAD EXTRA
CAJETILLA DE LUXE
12 CIGARROS

GARANTIZAMOS QUE ESTE CIGARRO ESTA ELABORADO CON TABACO EXCLUSIVAMENTE DE LA FINCA "EL COROJO", DE SAN LUIS VUELTA ABAJO

Ramon Rodriguez S. en C.

M.E.C.D. 2016

NOTICIAS DE LA TERMINAL

LLEGO EL JEFE DE OBRAS PUBLICAS DE CAMAGÜEY, ELECTO REPRESENTANTE POR LA PROVINCIA SR. ACOSTA O'BRYAN

El inspector general de Cárceles de la República, doctor José G. Leonard, llegó ayer procedente de Cienfuegos. El fallecimiento del señor Grave de Peralta en Puerto Padre

Llegó ayer a esta capital, el ingeniero José Acosta O'Bryan, Jefe de Obras Públicas en Camagüey, electo Representante a la Cámara por dicha provincia.

EL ADMINISTRADOR DEL ROYAL BANK EN CIENFUEGOS

Acompañado de sus familiares, llegó ayer a esta capital, en el tren de la tarde, el señor José Andrés Cuevas, Administrador de la sucursal del "Royal Bank" en Cienfuegos.

INVESTIGACION POLICIACA EN EL INTERIOR

Ayer, en el tren de la tarde, salió para Colón, comisionado para practicar allí investigaciones, el Subinspector de la Policía udicial, Mariano Torrens

EL ADMINISTRADOR DE LA ADUANA DE CARDENAS

En el tren de la tarde, llegó ayer a esta capital, el señor Francisco Argüelles, Administrador de la Aduana de Cárdenas.

EL INSPECTOR DE CARCELES

En el tren directo, regresó ayer de Cienfuegos, el doctor José G. Leonard, Inspector General de Cárceles

EL ADMOR. DEL CENTRAL "CONSTANCIA"

Acompañado de su esposa, regresó ayer a Cifuentes, el señor Allen Bailey, Administrador del Central "Constancia".

AL BALNEARIO DE SAN MIGUEL

Salieron ayer para el balneario de San Miguel, la señora viuda de Bruzón y la señorita Beatriz Alfonso.

EL MAESTRO PASTOR

En el tren de la mañana, regresó ayer a esta capital, después de presidir exámenes en Caibarién, Sagua la Grande y Cienfuegos, el maestro Rafael Pastor, Director del Conservatorio de Música de su nombre.

EL AGENTE GRAL. DE PASAJES Y FLETES DE "LOS CONSOLIDADOS

Llegó ayer de Sancti Spíritus, el señor Calixto Subirats, Agente General de Pasajes y Fletes de los Ferrocarriles Consolidados, acompañado de su esposa, la señora Erundina Rubio y de sus hijos Bebita y Pedro Luis.

POLITICOS QUE VIAJAN

Salió ayer para Quemados de Guines, el Representante Julio Fundora.

Salió para Varadero, el Representante Agustín Gronlier.

En el tren de la tarde, llegó de Matanzas, el coronel Víctor de Armas, Presidente de los Conservadores de dicha provincia.

EL FALLECIMIENTO DEL DR. GRAVE DE PERALTA EN PUERTO PADRE

En el tren "Expreso Limitado", regresó de Puerto Padre, el doctor René Grave de Peralta, que se encontraba en dicho lugar con motivo del fallecimiento de su padre el doctor Francisco Grave de Peralta.

EL DR. ROGELIO DIAZ PARDO

En el tren directo regresó ayer de Cienfuegos, el doctor Rogelio Díaz Pardo.

EL SR. AGUSTIN GOTIZOLO

También llegó ayer de Cienfuegos, el señor Agustín Gotizolo, Vicepresidente de la "North American Sugar Company".

LOS TRENES DE CAIBARIEN Y CIENFUEGOS

En estos trenes llegaron ayer:

El señor Luis Rodríguez, procedente de Manacas; de Cienfuegos: Carlos Manuel Fraga, Antonio Acosta y Antonio Antón; de Remedios: Paulino Díaz, Francisco Ampudia, Luis García García, Enrique Alvarez Gómez; de Sagua la Grande: Armando Lizama, el teniente del Ejército, José Pérez: de Durán: Oscar Mansina, Jefe de la estación ferroviaria de dicho lugar.

EL EXPRESO LIMITADO DE SANTIAGO DE CUBA

En este tren llegaron ayer:

El doctor José Manuel Castañeda y sus familiares, procedentes de Holguín; de Santiago de Cuba: la señorita Emelina Suárez, la señora Enriqueta S. Bosch y la señora Elen aReal de Fajardo; de Alto Cedro: Manuel Hernández; de Puerto Padre: Ricardo Pareja; de Camagüey: Francisco Gutiérrez, el teniente del Ejército, José Acosta, Aurelio Concheso, Severino Cifuentes, Nicasio Carricaburu, Gervasio Herrera; de Ciego de Avila: Aurelio Martínez y su esposa.

LOS TRENES DE CARDENAS Y CAIBARIEN

Salieron ayer en estos trenes

La señorita Celia Maynolidi, que se dirigió a Percio; a Matanzas: Antonio Rodríguez, Ernesto Foya; a San José de los Ramos: José García; a Jovellanos: el ingeniero Miguel A. Arana, al servicio de los Ferrocarriles Unidos; a Sagua la Grande: Fernando Cárdenas, Isidro Diéguez; a Cifuentes: Agustín Furundarenadarena y José Blanco; a Cárdenas, Enrique Monzón; a San Diego del Valle: Ladislao Rofes y su hija Hortensia.

LOS TRENES A GUANE

En estos trenes salieron ayer:

El señor oJsé Z. Artidiello, que se dirigió a San Luis; Paso Real de San Diego; Andrés Fuentes; a Cardelaría. Gustavo Pelayo; a Pinar del Río, la señora Leonor de la Oliva viuda de Hernández y sus familiares; a Guira de Melena, el ingeniero Rafael Vaquer; al servicio de los ferrocarriles Unidos.

TREN A SANTIAGO DE CUBA

En este tren salieron ayer tarde:

La señora Caridad Cárdenas viuda d eDuomois y su hija, que se dirigieron aBaíes; a Camaguey; J. Palacios, Ramón Matos y su esposa: a Santa Clara: Leovigildo Rodríguez, Santos Suárez; a Santo Domingo: Manuel Arias; a Cárdenas: Manuel González, Rafael Macías e hijos, Justo Calvo, la señora Carmen Mora viuda de Fernández, el doctor García Vallejo; a Sagua la Grande: Carlos Sánchez Beato; a Aguacate: el doctor Luis González O'Brien: a Colón: Antonio Sánchez y s uesposa; a Matanzas: Pablo Pérez, el teniente Pérez Suárez, del Ejército Nacional; a Jaruco: el doctor Lorenzo A. Beltrán, Registrador de la Propiedad en dicho lugar.

TREN DE SANTIAGO DE CUBA

En este tren, llegaron ayer tarde:

El teniente del Ejército, Salvador Esteva; de Camagüey: Fernando Ochoa, Pablo, las señoritas Conchita, Lolita y Anita Arteaga; de Sant aClara: las señoritas Margot y Elena Gómez de Molina; de Cienfuegos: la señora Natalia Alvarez de Parets; de Matanzas: la señorita Mercedes Castillo.

✝

E. P. D.

El Señor

VICENTE NOVO

Ha Fallecido

Dispuesto su entierro para hoy, 22 de Junio, a las 4 de la tarde, los que suscriben, sobrinos y demás familiares y amigos, ruegan a sus amistades se sirvan acompañar el cadáver desde la Quinta "La Benéfica" al Cementerio de Colón; favor que agradecerán eternamente.

Habana, 22 de Junio de 1927.

Marcelino Villasuso y Novo; José Novo Casey; Carmen, Josefina y Francisca Novo y Luque; José Eladio Villasuso y Novo (ausente); Saturnino Cortés Novo (ausente); Isabel Paz y Luque; Victoriano Fraguela; Francisco Luguera; doctor Campos Goas.

5740 1d 22

FUNERARIA DE PRIMERA CLASE

ALFREDO FERNANDEZ

TELEFONO A-4348 SAN MIGUEL, 63

DE HACIENDA

LA VISITA DE MR. MONROE

Como dimos cuenta en nuestra edición de ayer, visitó la Contaduría Central de Hacienda Mr. Monroe, de la casa bancaria J. P. Morgan. En la visita que hizo al citado departamento, lo atendió solícitamente el Contador Central señor Luis Aizcorbe.

REGLAMENTO PARA EL PAGO DE ADEUDOS

Mañana jueves se firmar el Decret oreglamentario para las atenciones de pagos de Adeudos del Estado.

DEBEN LLEVAR SELLO

Por circular del Secretario de Hacienda se dispone que deben llevar los sellos del timbre que correspondan los boletines expedidos a virtud de órdenes de pagos extraordinarios de Empresas y Compañías.

HALLAZGO

Los señores Maribona y Suárez, nos informan haber encontrado medalla cifrada, en la Avenida de Italia, que devolverán a quien pruebe ser dueña, en Avenida de Italia 60, altos de la Peletería "El Paraíso"

1d-22.

NOTICIAS DE LOS JUZGADOS

DETENIDOS TRES INDIVIDUOS ACUSADOS DE HABER FALSIFICADO ENTRADAS AL FESTIVAL DE CRONISTAS REGIONALES

El general Betancourt, presidente del Consejo Nacional de Veteranos prestó declaración en la causa por incendio de caña de su propiedad cuyo valor estima en 36 mil pesos

El agente de la Judicial señor Juan F. Padrón, comisionado por su jefe señor Fors, para que practicara investigaciones y descubriera los autores de la falsificación de entradas al festival de los cronistas regionales en La Tropical, el domingo 12 del actual mes de junio, por la cual se radicó la causa 684 de 1927 por falsedad y estafa, ha rendido un informe a su jefe, en el cual acusa a los señores Diego Gastardi Navarro, presidente de la sociedad Atlántida, Francisco Lasa, tesorero y el impresor Salvador Rico, de Acosta 83.

Expone en su informe que estos señores, de acuerdo, hicieron un número mayor de entradas que las ordenadas por los cronistas, y que así como las primeras fueron hechas en papel color oro viejo, las otras fueron hechas en papel amarillo y rompieron los moldes; pero los fallos de las letras, la impresión, todos los detalles, concuerdan en las legítimas y en las falsas.

Además, en su declaración el revendedor Salgado expuso que al pedir doscientas entradas a Lasa, que estaba en la taquilla de La Tropical, este, dirigiéndose a Gastardi, le dijo "¿de cuáles le doy?", por lo que Gastardi, temeroso de que diera a conocer la combinación, entró en la taquilla y le dió a Salgado cien de una clase y cien de otra.

Quedaron en libertad los tres detenidos, por haber prestado fianza de $300 cada uno de ellos.

DECLARO EL PRESIDENTE DE LOS VETERANOS. GENERAL BETANCOURT

Ayer mañana, por exhorto librado del juzgado de Pinar del Río, declaró ante el juez de instrucción de la Sección Cuarta, licenciado Augusto Saladrigas, el general Pedro Betancourt, presidente de la Asociación de Veteranos.

Prestó declaración el general Betancourt en causa por un incendio en una finca de su propiedad en el término de Cabañas, en que se quemó caña por valor de $36,000, cantidad en que aprecia las pérdidas sufridas.

PRINCIPIO DE INCENDIO EN LA POLAR

En la fábrica de cervezas La Polar y a consecuencia de haber explotado un reverbero en el que se calentaba grafito para tapar unas goteras, se declaró un principio de incendio. Acudió el material de bomberos que no tuvo necesidad de funcionar. Las pérdidas, según declaró el encargado de la fábrica, Juan Barquín Garzón, español, vecino de San Anastasio 2, en Puentes Grandes, carecieron de importancia.

INCENDIO EN UNA BODEGA. CARECIO DE IMPORTANCIA

En la bodega sita en Luz 29, propiedad de Ramón Braña, se hallaban el dueño y el dependiente Ramón García colocando pipotes de alcohol en la trastienda. Uno de ellos se rompió por el fondo, regándose el alcohol, que salió por debajo del mostrador a la tienda. Al entrar un comprador y arrojar un fósforo encendido al suelo se inflamó el alcohol. Las pérdidas carecieron de importancia, extinguiendo el fuego un extinguidor de Obras Públicas.

UN FALSO POLICIA LE AGREDIO

Manuel Pérez García, de Camagüey, de 19 años, chauffeur y vecino de Figuras 81, fué asistido en Emergencias, por el doctor Vega de una herida leve incisa, en la región epigástrica, otra punzante en la glútea derecha y desgarraduras en el antebrazo y brazo derechos.

Declaró el lesionado que encontrándose en la calzada de Menocal esquina a Pajarito, un individuo de la raza de color, que llevaba saco blanco y pantalón azul y que le dijo ser experto de la policía nacional, le detuvo y le registró, llevándose su título de chauffeur y una certificación de su nacimiento del Registro Civil, y al protestar porque le quitaba esos documentos sacó un cuchillo que llevaba a la cintura y le agredió, dándose a la fuga después.

QUEMADURAS

Con agua hirviente, al caerle ésta sobre el pie y pierna izquierdos, se produjo graves quemaduras Benjamín Ingerto Núñez, vecino de Padre Varela 203. Fué asistido en La Benéfica.

PROCESADOS

René Novoa del Valle alias Conde Novoa, y José María Valdés, fueron procesados con exclusión de fianza en causa por falsedad de títulos al portador.

Crescencio Cárdenas, por tentativa de robo, fué procesado con $500, Manuel Cantón, por infracción de la Ley de Drogas, con $300.

LESIONADO CASUAL

Al romperse un botellón de agua mineral, al cogerlo de encima de la nevera en la casa 10 de Octubre 705, sufrió una herida en la pierna izquierda Manuel González García, vecino de dicho lugar, fué asistido por el doctor Beldarrama en la casa de socorro de Arroyo Apolo.

DETENIDO

Manuel González que reside en Concordia 170, fué acusado por la señora Bárbara González, de ser uno de los que hace días, en unión de Rafael Viera y Manuel Castillo, agredieron yendo en un auto en la calzada del Cerro a su menor hijo Manolo, al que además robaron el saco que vestía. Ingresó en el Vivac

DE COMUNICACIONES

LLUVIA

Resumen de los partes diarios sobre la lluvia caída en la República durante las últimas 24 horas.

Pinar del Río

Llovió poco en Arroyos de Mantua, y San Cayetano, regular en Puerto Esperanza y fuerte en Dimas y Minas de Matahambre.

Habana

Llovió poco en Cotorro, San José de las Lajas, Caimito, Agramonte, Batinoa, Calabazar y la Salud y fuerte en Vereda Nueva.

Matanzas.

Llovió fuerte en Colón.

Santa Clara

Llovió tres pulgadas en Central Pastora, dos pulgadas 60 centésimas en C. Tuinicú, una pulgada 65 centésimas en C. Santa Rosa, dos pulgadas en C. Sta. María, regular en Cabaiguán, La Vega, y fuerte en Centrales Hormiguero, Portugalete, Dos Hermanas, San Francisco, Santa Catalina y Caracas.

Camagüey

Llovió poco en C. de Avila, una pulgada en Truffin, dos pulgadas en Piedrecitas, 2 pulgadas en Jaronú, una pulgada en Violeta, 1,20 C. Agramonte, una pulgada en Sola, y 30 centésimas en Velasco. Fuerte en Majagua, Najasa, Sibanicú, Esmeralda, Florida, Céspedes, Minas, Senado, Martí, Cunagua, San Geróimo, Chambas, Falla, Tamarindo, Baragúa y Camagüey.

Bayamo.

Llovió poco en Río Cauto, Guamo Guisa, Jiguaní, Auras, Cauto y una pulgada en Delicias. Fuente en Victoria de las Tunas, Gibara, Chaparra, Puerto Padre Gmaja, Manatí, Bueycito, Manzanillo, Campechuela, Babiney, Cacocum, Rey, San Germán, Holguín, San Andrés, San Agustín, Mir, Cupey y Bayamo.

Santiago de Cuba

Llovió fuerte en Byran y La Maya.

Hermosa Fiesta Literario-Musical

La Academia Universitaria de Literatura conmemora su segundo aniversario

En los salones del "Centre Catalá", del Paseo de Martí, tendrá efecto el próximo viernes 24 del actual, a las nueve de la noche, la sesión solemne con que la Academia Universitaria de Literatura conmemora el segundo año de su fundación.

En dicho acto, además, tomarán posesión de sus cargos los miembros electos de la nueva Directiva, bajo la presidencia del doctor Salvador Salazar, Profesor de Literatura de la Universidad.

El programa combinado es el siguiente:

Primera Parte

I.—Lectura del acta de elecciones.

II.—Toma de posesión de la nueva Directiva.

III.—Números de piano. Srta. Elena Fernández de Guevara, Académica de número.

IV.—Recitaciones. Srta. Blanca Dopico, Académica de número.

V.—Discurso. Dr. Manuel Bisbé, Académico de número.

Segunda Parte

I.—Recitaciones. Srta. Carmita Raviña, Académica de número, electa.

II.—Números de piano. (A cuatro manos): Srtas. Alicia Mc Carthy y Adelina Banatyne, Académicas de número.

III.—Palabras finales. Dr. Salvador Salazar, Presidente de la Academia.

No se requiere especial invitación para el acto, para el cual se invita por este medio a todos los amigos y simpatizadores de la progresista institución.

DE SANIDAD

UN SOSPECHOSO DE MENINGITIS CEREBRO-ESPINAL

El Dr. Grave de Peralta, director del hospital de Bayamo, presentó la renuncia y le fué aceptada

Con motivo de haberse recibido ayer por la mañana en la Dirección de Sanidad informe de que en el pueblo de Bauta había un caso sospechoso de meningitis cerebro espinal, el doctor Fernado Rensoli designó al doctor Angel Gregorio y Alayo, Inspector Especial, para que se trasladase a aquel sitio y tomase las medidas profilácticas indicadas en estos casos.

Horas después el doctor Alayo comunicó que se trataba de un caso sospechoso de la enfermedad mencionada, en la niña Luisa Cabezas, y que había comenzado la labor de recoger el líquido cefalo raquídeo a la enferma, así como el exudado a los familiares y vecinos, los que remitirá al Laboratorio Nacional para su análisis.

A última hora de la tarde de ayer hablamos por teléfono con el doctor Mario G. Lebredo, Director del Hospital Las Animas, quien nos informó se encontraba muy mejorado el niño Jorge Pérez Martínez, de cuatro meses, vecino de Concordia 193, el cual padece de meningitis cerebro espinal, según informamos en nuestra edición de ayer.

RENUNCIA DE UN DIRECTOR DE HOSPITAL

El doctor José Grave de Peralta, Director del Hospital Civil de la ciudad de Bayamo, presentó ayer por la mañana la renuncia de su cargo al Secretario de Sanidad y Beneficencia.

La renuncia fué aceptada inmediatamente, y acto conitnuo el doctor Fernández dictó un decreto nombrando en lugar del doctor Grave de Peralta al doctor Pedro P. Ramos Chandeau.

LA LEY DEL TIMBRE Y SANIDAD

Debido a una comunicación dirigida en la mañana de ayer por el señor Secretario de Sanidad a los Directores de Sanidad y de Beneficencia, estos funcionarios dirigirán próximamente a los jefes locales, directores de hospitales y otras instituciones benéficas, una circular en la que les exigiran que en la expedición de certificados, contratos y expedientes de subastas deberán observar siempre las disposiciones señaladas en la Ley del Timbre vigente.

LIBRE DE PENOSA ENFERMEDAD

Señor Preparador de el "GRIPPOL" Habana.

Muy señor mío:

Esta tiene por objeto manifestarle la curación completa que he obtenido usando su magnífico preparado. Hace mucho tiempo padecía de un catarro crónico que me ha tenido sumamente molesto y por el cual tomé muchas medicinas. Hoy, gracias a Dios, me veo libre de tan penosa enfermedad y debo mi curación a los frascos de "GRIPPOL" que he tomado.

Le autorizo para que haga de esta carta el uso que crea conveniente.

De usted atenta, S. S.,

Eugenia Alvarez.

S|c. 3 número 63, Melena del Sur.

El "GRIPPOL" es una excelente medicación en el tratamiento de la gripe, tos, catarros, bronquitis, laringitis, y, en general, en todas las enfermedades del aparato respiratorio.

NOTA.—Cuidado con las imitaciones; exíjase el nombre "BOSQUE" que garantiza el producto.

Asociación Nacional de Armadores e Industriales de Pesca de Cuba

CITACION

De acuerdo con lo preceptuado en nuestros Estatutos, se cita por este medio, a todos los Armadores de Pesca de la República, a fin de que concurran o envíen su representación, a la Asamblea Magna que habrá de celebrarse en nuestro domicilio social, el día 25 de los corrientes a las 8 p. m., continuándola al subsiguiente día, si fuese necesario.

Se ruega a los señores Asociados y Empresarios de Pesca, que al enviar sus representantes, éstos sean portadores de amplio poder, para discutir y acatar los acuerdos de la mayoría en los problemas que se han de tratar.

Fraternalmente,

(Fdo.) **Manuel J. Piedra,**
Secretario General.

5712 2d 21

La Registradora que Vd. necesita...

Ello significa:

BUENA ADMINISTRACION

TENEMOS UN MODELO PARA CADA NEGOCIO

PIDANOS UNA DEMOSTRACION SIN COMPROMISO DE COMPRA

Texidor y Compañía

TELF. A-8309 RICLA NUMERO 27 HABANA

DISTRIBUIDORES:

Francisco Navarro González - Marta Abreu 14 Santa Clara
Martín Novellas - Jose A. Saco (bajo) No. 6 Santiago de Cuba

L. C. SMITH SILENCIOSA

Rápida como la electricidad, Con juego de bolas en los puntos de rozamiento.

DURACION ETERNA

A Plazos y Contado.

FACILIDADES DE PAGO

Servimos pedidos al interior.

CASA HARRIS

Telf. A-7265. O'Reilly 106.
5693 7d-19.

NARANJA TRIPLE

A BASE DE

NARANJA MELOCOTON Y CIRUELA

Hay que distinguir

NARANJA TRIPLE "LA INDIA"

no es un refresco más, ni un producto del montón.
La idea de reunir en un refresco los elementos primordiales de NARANJAS, MELOCOTONES Y CIRUELAS es completamente nueva y no tiene precedentes.

Nuestro nuevo producto NARANJA TRIPLE "La India" NO ES UNA IMITACION de otros que hay en el mercado; es una CREACION NUESTRA que no queremos sea confundida con ninguna otra.

Pídala por su nombre: Naranja Triple "La India"

MAS NARANJA—BOTELLA MAS GRANDE

Elaborada por la Compañía del Ironbeer, S. A.

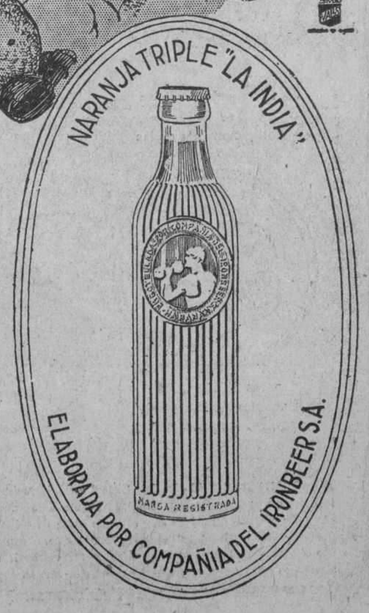

M.E.C.D. 2016

DURANTE LA ESTACION CALUROSA cuando usted, se fatiga fácilmente y le falta energía, se siente abatido, nervioso, irritable y debilitado, tome una cucharadita de SALVITAE en un vaso de agua.

REFRESCA, VIGORIZA, LIMPIA Y PURIFICA.

Salvitae

Estimula el HÍGADO, y los RINONES entona la DIGESTIÓN, limpia y purifica el CONDUCTO INTESTINAL, elimina el ÁCIDO URICO, evita la POSTRACIÓN y la LANGUIDEZ.

Productos Farmacéuticos "Bayer"

Gustosos enviaremos cotizaciones e informes de todos nuestros preparados, a los señores Droguistas y Farmacéuticos que se sirvan solicitarlos.

The Bayer Co. Inc.
117 Hudson Street
New York

PARA SUS ANUNCIOS LLAME A

HIGINIO GARCIA Y GARCIA

Propagandas Comerciales e Industriales

POCITO Y SAN LAZARO. VIBORA — TELF. I-4798

Ungüento Cadum

para afecciones de la piel

El Ungüento Cadum surte el efecto lo más calmante y cicatrizante dondequiera que la piel esté inflamada, irritada o enferma. Ha procurado noches de sueño tranquilo y descanso a millares de personas que han sufrido tormentos por los padecimientos de la piel, tales como; eczema, granos, sarna: llagas, cortaduras, quemaduras, sarpullido, manchas piel escamosa, excoriaciones, costras, erupciones, etc. Adquiera hoy mismo una caja en la Farmacia.

MISCELANEA

OBSERVACIONES

Mi señoría no duda de que el hombre estudioso tiene derecho a saber más cosas que quien se pasa la vida fumando cigarros de La Gloria sin coger un libro durante el año. Sin embargo, vengo observando que casi todos los peritos en distintas materias sufren errores crasísimos, que no suelen sufrir los profanos. Las pocas veces que he ido al Jai Alai, casi siempre he salido ganando algunos pesos; muy pocos, porque allí la ganancia es para los arrendatarios...

El tip o la martingala que usé la primera vez que acudí al "Palacio de los Gritos" no puede ser más sencilla. Pregunté a un individuo que estaba en la cantina tomando vermú Pemartín, quiénes eran los ases del juego, esto es; los que iban allí a jugar diariamente la cerveza Llave.

—Usted querrá saber quiénes son los que componen la cátedra, ¿verdad?

—Eso es, sí, señor; la cátedra.

—Pues mire. Aquel de la corbata Rusquellana pertenece a la cátedra, ese que está tomando ginebra Aromática de Wolfe, también.

—Muchas gracias.

Zorramente, me acerqué a uno de ellos y le pedí parecer sobre el próximo partido.

—Creo que ganan los azules, casi seguro, me dijo.

Entonces fuí y aposté a los blancos, y gané para comer varias veces en La Diana, convidando además a mis amigos a tomar el exquisito Jerez-Quina "San Julián" de Pemartín.

La combina me falló muy pocas veces, porque alguna vez tienen que acertar los de la cátedra, pero si de cien veces se ganan ochenta, no hay para qué decir que la martingala da tan buenos resultados como la Pepsina y Ruibarbo del doctor Bosque para curar la dispepsia.

Para hacer esto, me había fijado en que todos los peritos en ese juevo siempre concluyen por dejar allí su dinero, hasta el extremo que muchos se han visto sin tener con qué comprar chocolate de La Gloria y flores de la Casa Langwith y Co. de Obispo 66. Esto quiere decir que pierden más veces que ganan, a pesar de su sabiduría... pues la manera más segura de ganar es ir a los azules cuando ellos van a favor de los blancos. ¿No es ello tan lógico como acudir a la "Casa Iglesias" cuando se necesita una pieza musical o instrumento?

Y esto que hago con el Jai Alai, lo llevo a cabo en la mayoría de las cosas. Por ejemplo. Desde que empecé a tomar el ron Bacardí en Cuba, hace 23 años, vengo oyendo decir constantemente que la carne debería estar desterrada de nuestra alimentación para dar paso a los huevos, viandas y carnes blancas o sea de ave. Pues que si quieres. A mí siempre me ha parecido que un buen bisté de filete alimenta más que dos banastas de viandas, y a las carnes rojas vivo atenido y estoy tan fuerte como los que toman "Ironbeer". Las pocas veces que he ido a consultar con un médico, ha sido para hacer todo lo contrario de lo que me mandase.

"Hay que dejar el cigarro y no tomar una gota de alcohol", me decía el galeno.

Efectivamente; a la salida me empujaba una copa de coñá Especial de Pemartín y duplicaba el número de cigarros que consumía. El resultado era tan satisfactorio como alimenticio el gofio de La Favorita que es el preferido por todo el mundo. Tengo amigos que son reumáticos como yo y viven esclavos de las medicinas sin que se les acabe de ir la dolencia.

Mirándome en ellos, he abandonado todo tratamiento hace años, y por lo menos vivo sin sometimientos, comiendo y bebiendo lo que se me antoja, y al cabo del año sufren más ataques de reuma mis colegas en esa enfermedad, que yo. Creo que el sistema me dá tan buenos resultados como el que dá el jabón de La Toja para el cutis.

Una de las cosas que más se recomienda contra el reuma, es el limón. Millares de ciudadanos tienen tanta fé en él como en los señores P. Fernández y Co., de Obispo 17, para obtener impresos inmejorables.

Yo en eso opino como el queridísimo amigo don José Fernández, dueño del reputado restaurant La Diana. Si el limón —dice él— destruye en poco tiempo un botón de nácar, lógico es que destruya más fácilmente nuestro estómago.

"Pal" gato el limón; en mi estómago no entra mientras no me convenza de que es algo tan sano y alimenticio como los dulces deliciosos que vende "El Moderno Cubano", en Obispo 51.

Todo esto quiere decir, lector amable, que se debe oir la opinión de los peritos en cualquier asunto, para luego hacer todo lo contrario de lo que aconsejen...

.. ..

Comodidad; poco consumo de hielo y más refrigeración; elegancia, etc. Todo eso reunen las neveras White Frost sobre las demás. Véalas en O'Reilly 36.

Ya sabrán ustedes, que según el doctor Morchouse, el cometa sin cola Pons-Wiennecke, estará a cuatro millones de millas de la tierra el 27 de este mes.

El único comentario que tengo que poner a tal noticia, es sencillamente el error de cálculo en cuanto a la distancia se refiere, toda vez que son dos millas y tres cuatros más, de lo que asegura Mr. Morchouse.

Si tiene interés en hacer un buen retrato vaya al laureado Gispert, que está en Galiano 73, altos.

Un exaltado discurso de Mr. Poincaré, ha dado al traste con la labor reconciliadora de Briand.

Siempre se ha distinguido el expresidente francés por su espíritu guerrero, fiado quizás en que ya no está en edad de empuñar las armas.

Son completamente originales los muebles finos que se construyen en la gran fábrica de la "Casa Borbolla".

Dá ganas de reir ver en que se entretienen los políticos más conspicuos de los E. U. Oigámoslos:

"Los senadores por Misouri, Borah y Reed critican al presidente Coolidge por usar gusanos para pescar truchas. Mr. Borah dice, que probablemente lo que Mr. Coolidge pescará serán pececillos insignificantes; pero si pesca truchas, éstas tienen que ser imbéciles. Y el senador Reed dice: "toda trucha que, viviendo en el fondo de un lago, coma gusanos es una trucha degenerada."

Bien, pues yo creo que cien mil veces más imbéciles que las truchas, son ese par de idiotas incansables en decir sandeces.

Los alimentos Heudebert que vende la "Casa Recalt" S. A., permiten a los diabéticos ingerir muchas cosas de las que tienen prohibidas.

Comunican por telégrafo que durante los comicios efectuados hace días en algunos pueblos del interior, hubo numerosos atropellos.

Si la imbecilidad humana no fuera tan infinita, sería imposible de todo punto que se cometieran esos repetidos atropellos. Bastaba con que cada ciudadano se quedara tranquilito en su casa dejando que fueran a votar los chupóteros de todas layas que viven de la política.

El método no puede ser más sencillo ni juicioso.

Son verdaderas artistas de la aguja las bordadoras que trabajan para La Rusquella de los pañuelos atortolantes.

El senador Vera Verdura hace gestiones para que la abolición de la pena capital sea discutida en breve.

¡¡¡Aplausos!!! Hay que llevar la tranquilidad a los pobres asesinos para que lleven a cabo sus fechorías sin miedo al garrote...

Leo:

"Varios bandoleros dan muerte a un pacífico vecino en la villa de Bañes."

Apresúrese el señor Vera Verdura a suprimir la pena de muerte, no sea que a esos pobrecitos bandoleros vaya a tocarles ir al garrote vil. Una vez aprobada la supresión de la pena de muerte siempre habrá esperanza de que salgan del presidio y vuelvan a matar

Una curiosidad diaria.

Remedios contra el insomnio.

Todo el que padezca de insomnio, dice un eminente médico inglés, puede ensayar cualquiera de los siguientes procedimientos para llamar al dios del sueño.

Un buen sistema consiste en dejar los pies colgando fuera de la cama, haciendo el propósito de permanecer así hasta contar mil; mientras damos chupadas a un Petit Cetro de Partagás. En la mayoría de los casos el paciente se habrá quedado dormido antes de llegar a contar doscientos.

Otro sistema eficaz es el de andar un poco por la habitación con los pies descalzos, antes de acostarse.

Una pastilla de menta o una galleta tomadas al tiempo de acostarse suelen producir sueño en poco tiempo.

Por extraño que parezca, también es muy buen remedio tomar una taza de café muy cargado y mezclado con abundante leche. Esto quita la fatiga de los nervios y del cerebro que muchas veces es causa del insomnio.

La sábana húmeda, tan usada en hidroterapia, cura en la mayoría de los casos, por obstinados que sean. Para aplicarse este remedio se coloca el paciente en una bañera que contenga unos cuantos dedos de agua, y se envuelve en una sábana empaapda en agua fría o templada. En seguida se echa cinco minutos entre unas mantas calientes, se quita después la sábana, se fricciona con una toalla suave y se acuesta inmediatamente. Este procedimiento, aunque algo más complicado que los anteriores, es muy eficaz y produce un sueño tranquilo y reparador.

No olvide usted el dentrífico Landa si quiere tener la boca bien cuidada.

Adquiéralo en la Casa Wilson, de Obispo 52.

Efemérides.

1694.—(Junio 22). Los ingleses bombardean el Havre y Dunkerque.
1838.—Espartero se hace dueño de Peñacerrada.
1874.—Inauguración del cable entre el Brasil y Europa, cosa que ha llamado tanto la atención como las cajas registradoras "Remigton", que reciben los señores Texidor y Co., de Muralla 27.
1811.—Sublevación en Tacna.
1338.—Primera piedra de la parroquia de San Andrés de Guadalajara.
1527.—Muere Maquiavelo.
1476.—Batalla de Mort (Suiza). Muerte de Carlos el Temerario.

Horóscopo del día.

Los nacidos el 22 de Junio serán astutos, finos y habilidosos... (¡Caray!)...

La nota final.

—Tengo un terrible dolor de cabeza y daría cualquier cosa por que se me quitara.

—No tienes necesidad de tomar ninguna medicina. Ayer tuve un dolor de cabeza muy fuerte y me fui a casa. Mi mujercita me dió un beso y ésto me produjo un consuelo tan grande, que el dolor desapareció. ¿Por qué no haces tú lo mismo?

—¡Ni una palabra más! ¿Está tu mujer en casa?

Una vez más conviene advertirle al lector que "Le Paris", de Zulueta y Neptuno, tiene trajes elegantísimos por solo siete pesos.

El colmo de un músico.

Dar la nota sol y pretender que cese el nublado.

Luis M. SOMINES.

Cuando Compre Pasas

Pídalas Por Paquetes

Diga "Son Meid".

Las pasas ordinarias que se venden sueltas, incluyen en su peso

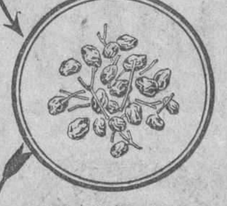

tallos y desperdicios que se eliminan completamente en las

pasas SUN-MAID El contenido íntegro del paquete, es aprovechable.

La conveniencia de comprar pasas en paquetes, es indiscutible. Se evita toda argumentación sobre el peso y le garantiza a usted el recibir cien por ciento de pasas buenas y sin tallos; pasas que han sido cuidadosamente limpiadas y sobre todo, las pasas SUN-MAID, sin semillas, que conservan íntegramente el exquisito sabor de la uva natural.

Le ofrecemos las pasas SUN-MAID en paquetes, desde cinco centavos en adelante. Usted encontrará muy conveniente el paquete pequeño para llevarlo en el bolsillo y entretenerse agradablemente, cuando sienta deseos de comer algo nutritivo y que deleite su paladar

Sunland Sales Cooperative Association

Fresno, California, E. U. A.

Agente: Maurice D. Kenton

Baratillo 7 Habana

AVISO IMPORTANTE - Sr. Detallista: La creciente demanda de las pasas SUN-MAID, representa una magnífica oportunidad para usted. Se eliminan las posibilidades de pérdidas por pequeños robos: no hay el gasto extra de papel de envolver, cartucho o cordel; desaparecen las pérdidas en el peso y, finalmente, cimenta usted el patronaje de su clientela al quedar ésta satisfecha con el sabor natural de la uva, la ausencia de tallos y lo atractivo de la presentación de las pasas SUN-MAID.

Empaquetadores también de: Ciruelas SUN-MAID, Higos BLUE-RIBBON, Orejones de Melocotón BLUE-RIBBON

ROSE M 5598

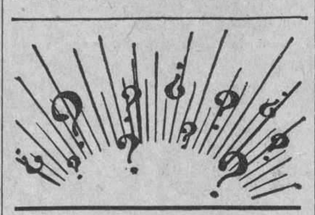

DR. EUGENIO BETANCOURT Y AGRAMONTE, Juez de Primemera Instancia de Almendares.

En virtud del presente edicto hago saber que en los autos del juicio ejecutivo establecido por Victores Esquerro y Fernández contra "Sobrino y Hermano", he dispuesto sacar a pública subasta, por término de ocho días los bienes embargados consistentes en un carro de cuatro ruedas, un mulo, cuatro carretillas, seis mesas, seis pailas, seis cazos de cobre, cien moldes para dulces, un armario, un fogón y un contrato de arrendamiento y acción al local; lo que ha sido tasado en la suma de dos mil pesos, habiéndose señalado para la subasta las nueve de la mañana del día cuatro del entrante mes de Julio. Haciéndose saber a los licitadores que no se admitirán posturas que no cubran las dos terceras partes del avalúo, y que para tomar parte en la subasta deberán consignar en la mesa del Juzgado o local destinado al efecto por lo menos el diez por ciento de dicho avalúo y que los autos se encuentran de manifiesto en la Secretaría del actuario para los que deseen examinarlos. Y para su publicación en un periódico local y en la tablilla del Juzgado, expido el presente en la Habana, a los veinte y un días del mes de Junio de 1927.

Ante mí:
Dr. Eugenio BETANCOURT.
Rodolfo PICHARDO.

5739 1d 22

NO LE IMPORTE LA LLUVIA

Un buen caballo criollo y una capa de goma Pescado le permitirán vencerla.

A. J. TOWER & CO.
Boston

Representados por
J. Z. HORTER & CO.
Habana

5077 12d alt. 3

NOTICIAS DE PALACIO

EL ALCALDE DE S. LUIS (ORIENTE) VOLVIO A PALACIO A QUEJARSE DE LA ACTUACION DEL JUEZ MUNICIPAL

Asegúrase que a causa de las diferencias existentes entre ambos ocurrieron diversos disturbios en aquel término, por lo que será enviado un supervisor militar a garantizar el orden

Acompañado del Secretario de la Guerra, del Jefe del Estado Mayor del Ejército, General Herrera; del Coronel Fernández Quevedo; del Capitán Manuel Rodríguez Batista, y de su Ayudante Capitán Llaneras, se trasladó en la mañana de ayer el señor Presidente de la República al Campamento Militar de Columbia, para presenciar el final de las prácticas que el Ejército ha venido realizando últimamente, y de cuyo resultado informamos ampliamente en otro lugar del DIARIO.

El Presidente y sus acompañantes regresaron a Palacio, próximamente a las once de la mañana.

EL ALCALDE DE SAN LUIS (ORIENTE) EN PALACIO

Nuevamente en la mañana de ayer estuvo en Palacio el Alcalde Municipal de San Luis, Prov. de Oriente, señor Víctor Vizcaya, contra el cual se dice existe orden de detención. Dicho Alcalde trató de entrevistarse con el señor Presidente de la República, para exponer quejas por considerarse víctima de una persecución emprendida contra él por parte del Juez Municipal de aquel término.

Se nos ha asegurado que la Secretaría de Gobernación ha dado órdenes designando un Supervisor Militar para San Luis, en cuyo Municipio han habido ya, con motivo de la acusación que se hace al Alcalde, varios disturbios.

Y se nos ha asegurado también que el Alcalde Vizcaya tiene toda la confianza del Jefe del Estado.

PERSONAS RECIBIDAS POR EL HON. SR. PRESIDENTE

Visitaron ayer al Jefe del Estado los señores Dr. J. M. Barraqué; General A. Herrera; Tte. Conel. O. Fernández Quevedo; Gral. P. Mendeita; Dr. R. Iturralde; Sres. Antonio Novoa, Rafael Bidda, Basilio Rabago, Antonio Rivas, A. Suárez, Felipe R. Martínez, Ramón Martínez y Cecilio Soto, Enrique Llansó, Germán Wolter del Río, Enrique Elizaga, Martínez Moreno, Santiago Guardiola, Enrique Varela, José Francisco Castellanos y Dr. Arturo R. de Caricarte; Dr. Clemente Vázquez Bello; Coronel Eliseo Cartaya; Dr. Tomás Felipe Camacho; Repte. Germán López; Repte. José R. Mestre; Dr. Miguel A. Campa; José Vicente Alonso; Ricardo Villaverde; Repte. Anselmo Alliegro; Repte. José Alberni; Comdte. Arsenio Ortiz y L. Salcines.

GRANDES FIESTAS EN LAS PLAYAS DE GUANABO

Los señores Cayón, Galán y Sabio, empresarios de las pintorescas playas de Guanabo, estuvieron en la mañana de ayer en Palacio. Hablando con los reporters encargados de la información en dicha dependencia, dijeron que en las mismas se celebrarán grandiosas fiestas los días 24 y 29 de junio, y el 30 de agosto.

Manifestaron también, que para esos días pondrán a la disposición del público, seis lanchas de gasolina, y los asistentes podrán disfrutar de torneos, carreras de bicicletas, cucañas, palo-ensebado y otras muchas distracciones, así como de magnífica matinée bailable que será amenizada por una reputada orquesta de la capital.

Jóvenes Exploradores que nos Visitan

Ayer tuvimos el gusto de recibir en esta redacción, la visita de tres jóvenes exploradores orientales que se encuentran en la Habana, después de haber rendido una larga jornada, a pie, desde Santiago de Cuba a esta ciudad, en 21 días.

Forman el trío de boys scouts, los jóvenes Silvio Salazar, Juan Asencio y Arístides Barcaz, que, según dijeron, hicieron el recorrido para demostrar el alcance del cuerpo de exploradores, así como para entregar un saludo del alcalde de Santiago de Cuba, Desiderio Arnaz, al doctor Miguel Mariano Gómez.

NOTICIAS DE ESTADO

SERAN SUPRIMIDOS LOS CONSULADOS DE CUBA EN MONTREAL, PUERTO CABELLO Y BOLIVIA, CREANDO DOS EN LOS E.U.

Estos serán los de Kansas y Atlanta.—El Representante de León fué nombrado delegado de Cuba al Congreso de Avicultura que se celebrará en Washington.—Solicitud del señor Pichardo

El Subsecretario de Estado señor Campa recibió ayer por la mañana una Comisión de la Cámara de Comercio Cubana, presidida por el señor Carlos Arnoldson. Entre los visitantes figuraba también el señor Andrés Carrillo, presidente de la Asociación Nacional de Braceros Estibadores.

El señor Arnoldson hizo entrega al Subsecretario Campa de una bien razonada exposición en la que se pide que al concertarse el Tratado de Comercio con España se tengan en cuenta los alcoholes cubanos a fin de que se recabe para los mismos determinados beneficios, que redunden en provecho de la exportación de un producto nacional de verdadera importancia y que constituye una de las industrias más grandes de Cuba.

Relacionado con el Tratado de Comercio con España, en vías de concertarse, se ha recibido en la propia Secretaría de Estado un telegrama de la Asociación de Torcedores de Tabacos de Güines que dice lo siguiente:

"Reunidos en su mayoría los miembros de la Sociedad de Torcedores de esta población que están sin trabajo, acordamos rogar la urgencia de la concertación del Tratado Comercial con España, que sería salvador para la Industria Nacional, Pacheco, presidente".

DELEGADO DE CUBA A UN CONGRESO DE AVICULTURA

El señor Ramón de León, representante a la Cámara, ha sido nombrado por el Gobierno para que como delegado asista al Congreso de Avicultura que se celebrará en Washington durante el mes de julio.

EL SR. PICHARDO

El señor Manuel Serafín Pichardo, Consejero de la Embajada de Cuba en Madrid, ha solicitado de la Secretaría ser ascendido al cargo de Ministro Consejero.

SUPRESION DE CONSULADOS

Al comenzar el próximo ejercicio económico serán suprimidos los consulados de Montreal en Canadá, Puerto Cabello y Bolivia, creándose en cambio los de Kansas y Atlanta.

DELEGADOS A LA CONFERENCIA PANAMERICANA DE EUGENESIA

Por el Presidente de la República han sido nombrados delegados al Congreso Panamericano de Eugenesia que se celebrará en la Habana durante el mes de diciembre, los señores Francisco María Fernández, César Muxó, Domingo Ramos y Eusebio Hernández.

Un Almuerzo de Despedida al Dr. Salvador Salazar

Un grupo de miembros de la Academia Universitaria de Literatura, así como amigos y compañeros del doctor Salvador Salazar Roig, catedrático de Literatura de la Universidad Nacional, teniendo en cuenta que el doctor Salazar embarcará rumbo a Europa el día 1 de julio próximo en viaje de recreo y estudio, han acordado despedirlo con un almuerzo, que se celebrará en el hotel Astor, sito en San Miguel y Amistad, el domingo 26 de los corrientes, a las 12 meridiano.

Las adhesiones pueden enviarse al señor Francisco Moreno, secretario de la Academia Universitaria de Literatura, o llamando al telf. F0-7613.

Honras Fúnebres

R. I. P.

El Señor

Fructuoso Menéndez Díaz

QUE FALLECIO EN ESTA CIUDAD EL 23 DE MAYO DE 1927

Celebrándose solemnes honras fúnebres por el eterno descanso de su alma en la Capilla del Colegio De La Salle, calle 13 entre B y C, Vedado, a las 8 de la mañana del jueves 23; su viuda e hijos invitan a tan piadoso acto.

Habana, 22 de Junio, 1927.

María Antonia F. Carvajal, viuda de Menéndez.

5728 1d 22

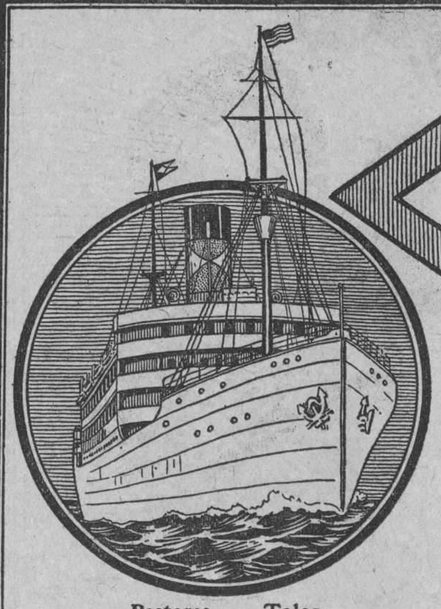

GREAT WHITE FLEET SERVES THE AMERICAS

Conozca Bien Los Vapores de La Gran Flota Blanca

Pastores - Toloa
Calamares - Ulua

De los 89 barcos de la Compañía, los de mayor tonelaje hacen el servicio regular de fletes y pasajes con Cuba.

Durante muchos años, las medidas de protección y seguridad adoptadas, han reducido al mínimo, las probabilidades de riesgos.

Es excepcional recibir una reclamación por mercancías perdidas o averiadas, mientras están a nuestro cuidado.

Las primas de seguros son reducidas y las excelentes plantas de refrigeración, garantizan la satisfactoria llegada de mercancías susceptibles de echarse a perder.

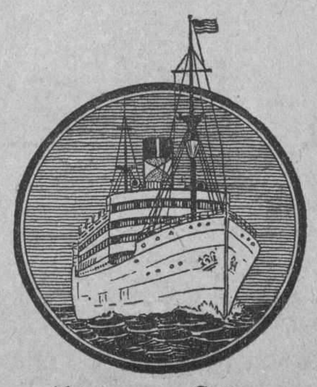

Abangarez - Cartago
Parismina - Atenas
Turrialba - Heredia

Y PARA PASAJES

Solicite de nuestra Oficina de Pasajes que le suministre todos los datos que interese.

Sea hoy nuestro huésped y será siempre nuestro amigo.

United Fruit Company

"La Gran Flota Blanca"

Pasajes: Paseo de Martí 110-A Telf. M-5454

Fletes: Muelles de Santa Clara Telf. M-6978

M.E.C.D. 2016

Para las Playas

Quizás sepa usted, lectora, que disponemos de un surtido espléndido de artículos de baño, que abarca un sinfín de novedades altamente atractivas.

A él hemos añadido en estos días una hermosa colección de trajes de lana, de los más modernos y bellos estilos.

A mayor abundamiento, los vendemos muy baratos.

TRAJES DE BAÑO, para niños de todas edades... **Desde $2.40.**

TRAJES DE BAÑO para señoras. Color entero, todas las tallas... A $1.50.

TRAJES DE BAÑO para señoras. Fondo de color, combinado con diversos tonos... A $2.90.

TRAJES DE BAÑO, de lana pura, para señoras. Infinidad de colores; todas las tallas... A $4.50.

TRAJES DE BAÑO, de lana pura, para caballeros. Color entero, o fondo blanco, con listas de diferentes colores... A $5.50.

BOLSAS PARA BAÑO, desde 60 centavos.

GORROS Y ZAPATILLAS; gran variedad de modelos y calidades.

CAPAS DE CRETONA O GOMA, para baño. Numerosos estilos y colores.

NO BUSCAMOS VENDERLE TAN SOLO

DESEAMOS SU SATISFACCION

ZENEA (NEPTUNO) Filosofía Y SAN NICOLAS

¿PIENSA USTED IR A NUEVA YORK?

Anticipe su estadía en el nuevo

HOTEL HORTENSE

37-41 West 86th. Street, Nueva Yok

Cercano al Parque Central. Localizado entre lo más selecto del aristocrático barrio residencial del Oeste de la gran ciudad.
Apartado del barrullo.
A 3 minutos de Broadway.
8 minutos hasta la Calle 42ª
15 minutos hasta Wall Street
Servicio y Camareros de habla española.
Acabado de terminar, es el alojamiento más elegante de Nueva York a precios módicos
RESTAURANT A LA CARTE.—AMBIENTE DE LA RAZA

Ext. 629 alt.

HABANERAS

DE HOY
SANTOS DEL DIA

Santa Paulina.
Y Santa Araceli.

Festividades las dos que anuncia el almanaque para esta fecha.

Sea mi felicitación, entre las primeras, para la distinguida dama Paulina Güell de Weber.

Recibirá por la tarde.

De cinco a siete.

Pláceme felicitar también preferentemente en sus días a las distinguidas señoras Paulina Pockorny viuda de Castillo Duany, Paulina Piña de Larrea y Paulina De-Beche viuda de Placé.

Paulina Larrea, la gentil e interesante esposa del distinguido doctor Blas Oyarzum, director del Sanatorio La Esperanza.

Nany Castillo de Portela.

Paulina Grau de Alsina.

Paulina Sierra de Diez y Paulina Méndez, la bella esposa del doctor Manuel Méndez de Andrés, cuyas bodas se celebraron recientemente.

Y por último, Paulina Díez Muro, gentil esposa de Campuzano, el popular Fausto Campuzano, **manager** insustituíble del balneario de **La Concha,** en la Playa de Marianao.

Entre las señoritas, Paulina De-Beche, con cuyo retrato engalana ayer su crónica de **El País** el animoso **confrére** Pablo Alvarez de Cañas.

Paulina De-Beche, a la que tuve el gusto de ver en el baile de las bodas de plata del **Vedado Tennis Club,** es una figurita que surje en sociedad con el triple encanto de la gracia, la edad y la belleza.

Las Aracelis.

¡Cuántas que saludar!

En término principal, Araceli Díaz Quesada, interesante esposa del distinguido ingeniero Hilario del Castillo, Director General de Obras Públicas.

No recibirá.

Lo que traslado a sus amigas.

Araceli Puentes, bella esposa del compañero tan querido Oscar Massaguer, administrador de la simpática y muy leída revista semanal **Carteles,** a la que felicito especialmente.

Araceli Giberga de Izquierdo, Araceli de Arango y Araceli Mallén de Valcárcel.

Araceli Díaz Gancedo, la bella y muy graciosa **Cheli,** señora de Cinca.

Araceli López Batista.

Araceli Castro.

Araceli Triant.

Araceli Díaz Plasencia, encantadora señorita, que además de su santo celebra hoy su cumpleaños.

Y sea mi saludo final para la gentil y distinguida Araceli Martínez.

¡Felicidades a todas!

EL ALMUERZO DE HOY

Fuera de la ciudad.

En lo más pintoresco de Managua.

Allí, en su finca **La Catalina,** ofrece hoy un almuerzo el licenciado Oscar Fonts y Sterling.

Obsequio a los compañeros de directiva del **Automóvil Club de Cuba** por parte de tan distinguido caballero.

Forman los invitados un grupo numeroso y selecto.

Andrés A. de Terry.

Manuel de Ajuria.

El doctor Díaz Albertini.

Emilio Carrera y Peñarredonda, Sebastián Gelabert, Evelio Aenlle, Manuel Ecay, Alberto del Junco, Rafael Posso, Domingo Macías, Alberto Crusellas...

José Emilio Obregón.

Angel Cowley.

De la casa social del **Automóvil Club de Cuba,** en el Malecón saldrán todos para **La Catalina** al dar las doce.

En su compañía va el joven doctor Carlos Fonts y del Junco, hijo del anfitrión, que hará con éste los honores del almuerzo.

Ha excusado su asistencia, por encontrarse de temporada en San Miguel de los Baños, el Conde del Rivero.

No podrá asistir debido a sus múltiples ocupaciones el señor Celso González.

Y Ramiro Ramírez Tamayo.

Que se halla enfermo.

LA BODA DEL DIA

Boda.

En la Parroquia de Monserrate.

Se celebrará a las nueve de la noche de hoy la de Rosario Morata, bellísima señorita, y el simpático joven Faustino Eugenio la Villa y Bances.

Hijo el novio de mi querido amigo Armenio la Villa, quien suscribe las invitaciones junto con los padres de la desposada, los distinguidos esposos Antoñio Morata y Gertrudis Cañada, que será la madrina.

Oficiará Monseñor Méndez.

Nuevo párroco de Monserrate.

Entre los testigos figuran el Secretario de la Guerra, el Alcalde de la Habana y el Magistrado Rodrigo Portuondo.

Boda interesante.

A cuya reseña me obligo.

DESDE C OLOMBIA

Por cable.

Una sensible nueva.

Ha llegado de Bogotá comunicándonos que se encuentra gravemente efermo Ernesto Vilches.

Agrega el despacho que el simpático actor iba a ser sometido a una operación quirúrgica.

Debe haberla sufrido ya.

En el día de ayer.

LILY HIDAL GO DE CONILL

Próxima a embarcar.

Una dama de alto rango.

Quiero referirme a la señora de Conill, la buena y muy querida Lily Hidalgo, irreemplazable Presidenta del Asilo y Cheche del Vedado.

En unión de sus tres hijos, Guido, Vivien y Jack, saldrá el sábado.

Va al Norte.

Y de allí a Europa.

(Continúa en la pág. SIETE)

PRIMERA INSTANCIA

LOS COLONOS DE NUEVA PAZ HAN SIDO CITADOS

Sentencias dictadas por los diversos Juzgados de Primera Instancia de esta capital

JUICIOS DE MAYOR CUANTIA

Fueron establecidos ayer los siguientes juicios declarativos de mayor cuantía:

Juzgado Norte: Ramona Navia Lamazares contra Manuel López y López.

Juzgado Centro: Josefa García Miró contra Francisco Javier Enrique Puig Soler.

Juzgado Oeste: José Agustín Suárez Hernández, Federico Portela Bencomo, Lorenzo Pino Pascual, Oscar y Mario Pino Aguiar y Laureano Zamora Betancourt contra Ignacio Plá y Muro.

Juzgado Sur: Federico Parodi de la Hoz contra Antonia Padrón y Suárez.

Juzgado Este: Mergenthaler Linotype Co. contra Rambla, Bouza y Ca.

DECLARATORIAS

Han sido solicitadas las siguientes declaratorias de herederos:

Juzgado Centro: la de Julio Cepeda y Cepeda.

Juzgado Almendares: la de Manuel Mallada y Suárez.

DESAHUCIOS

Manuel y Guillermo Salas y Ca han establecido en el Juzgado del Oeste demanda de desahucio contra María Planas y Fajardo de Lloredo para que desaloje la casa San Miguel número 15.

Francisco Dominguez Mosquera ha demandado en desahucio, en el Juzgado del Sur, a Javier Mojarrieta, para que desaloje la casa calle 17 número 15, en el Vedado.

DEMENCIAS

Se han promovido expedientes para reclusión de los presuntos dementes Marcelino Leiva, Juzgado Centro; Luciano Calvo, Juzgado Oeste, y Félix García Castillo, Juzgado Norte.

CITAN A LOS COLONOS DE NUEVA PAZ

El Juez del Sur cita a la Entidad Central de Colonos de Nueva Paz para que en el término de nueve días se persone en el juicio de mayor cuantía que le ha establecido Gancedo, Toca y Ca., S. en C., en liquidación.

ADELANTE LA EJECUCION

Miguel A. Estrada Mora, Julio Estrada y Rogelli y sus herederos o causahabientes han sido condenados por el Juez del Sur a que paguen a la Compañía de Préstamos S. A. la suma de $1,677, intereses y costas, mandando a seguir adelante la ejecución hasta hacer trance y remate de los bienes de los demandados.

SENTENCIAS

El Juez del Centro en el juicio de mayor cuantía establecido por María Sánchez y Peña contra los herederos o causahabientes de Antonio Mollera Fondón, sobre reconocimiento de hijo natural y otros pronunciamientos, ha dictado sentencia declarando sin lugar la demanda con absolución de los demandados y sin hacer especial condena en cuanto a costas.

—En el juicio de mayor cuantía establecido por Francisco Ruiz Valdés contra Julia María Cabada y Lastra, el mencionado Juez del Centro dictó sentencia declarando sin lugar la demanda y no haciendo especial condenación en cuanto a costas.

—En los autos del juicio de menor cuantía interpuesto por J. López Vázquez S. en C. contra Juan Fonollar y Homar, también el expresado Juez, el propio del Centro, dictó sentencia declarando sin lugar la excepción de falta de acción alegada por el demandado que condena consiguientemente a que dé y pague a la sociedad demandante la suma de setecientos cincuentitres pesos sesenta centavos, intereses legales y las costas del pleito.

—Igualmente el Juez del Centro publicó su sentencia que dictó en el juicio de menor cuantía establecido por Antonio Pose Villar contra Julio Pereira y Rolandelli, al que condena pague a Pose la cantidad de mil pesos moneda oficial, los intereses y las costas del pleito.

—En el juicio de mayor cuantía seguido por Frank Robins Co. contra Alfredo Ruiz Corrales, en cobro de $2,519-26, el propio Juez del Centro dictó sentencia declarando con lugar la excepción de falta de personalidad formulada por la representación del demandado y sin resolver acerca de la falta de acción que es materia de fondo absuelve al demandado con imposición de las costas a la demandante Compañía.

—En la apelación de la sentencia dictada por el Juez Municipal del Vedado en el juicio verbal establecido por Patricio Alcedo contra Domingo Alcedo y José Justo Martínez, el repetido Juez del Centro dictó sentencia revocando en su totalidad la apelada y absuelve a los demandados sin hacer especial condena en cuanto a costas.

—En la apelación de la sentencia dictada por el Juez Municipal del Norte, en el juicio verbal seguido por la sociedad Sami Salman Hermano contra José Magriñá, también dictó sentencia confirmando en todas sus partes la dictada por el Juez inferior sin hacer especial condenación de costas por no ser exigida en virtud de la cuantía de la reclamación.

MAS DECLARATORIAS

En el expediente de declaratoria de herederos de Pascual Almuina y Fraga, el Juez del Centro dictó auto declarando intestado el fallecimiento de éstos y por sus herederos a sus legítimos hijos Margarita, Alejandrina, María del Carmen y Pascual Almuina y Castañeda, sin perjuicio de la cuota de la viuda, Felicia Castañeda Contreras.

—También declaró en otro expediente igual el fallecimiento de Fernando Yero y Yero y por única y universal heredera a su madre, María Luisa Sero Sagol.

GRANDES ALMACENES

HIC NOVVM

Fin de Siglo

UN ENEMIGO DEL MATRIMONIO

...No, señoritas casaderas, no nos referimos a cierta popular novela que lleva ese título; ni aludimos tampoco a ningún solterón empedernido, de esos que filosofan contra "el estado ideal"... El mayor enemigo del matrimonio que nosotros conocemos es el alto costo de la vida y, por primera providencia, el alto costo de habilitarse...

¿Cuántas novias no hay que demoran su boda nada más que porque no han reunido todavía los recursos necesarios para costearse una habilitación digna de su amor, digna de sus esperanzas y de sus ensueños?... Sin embargo, ya hoy día, por lo menos en este mes de Junio, ninguna novia podrá hacer valer esa excusa. Los Grandes Almacenes "Fin de Siglo", justamente reputados como la gran autoridad habanera en materia de ajuares para novias, han reducido extraordinariamente todos sus precios debido a la

GRAN REBAJA TRADICIONAL DE JUNIO

que comprende absolutamente todos nuestros departamentos, incluso el maravilloso piso de las novias... Nosotros le ofrecemos, señorita, una habilitación incomparable, como usted la ha soñado, a precios increíblemente módicos... Considere los indicados abajo.

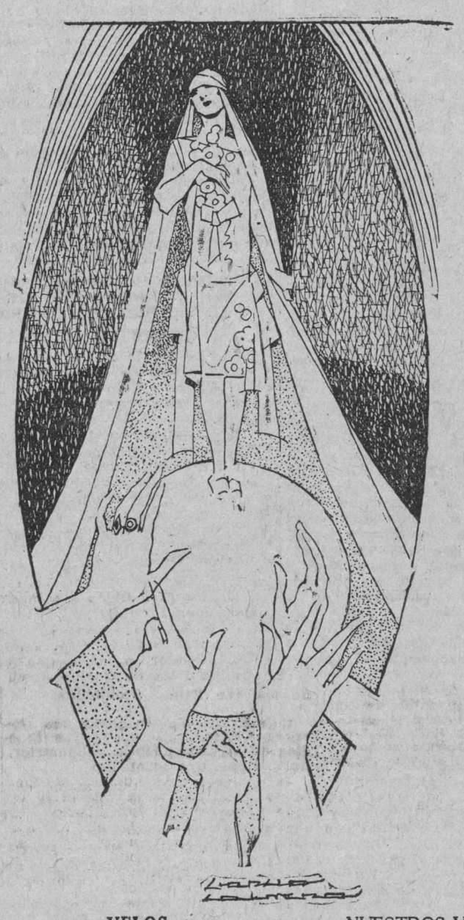

Juegos interiores de novias

A $5.25, juego interior de dos piezas, compuesto de camisa de día y pantalón, primorosamente confeccionado en fino crepé satín, guarnecido con cintas de dos tonos y encajes Valenciennes color París. En los colores rosa, cielo, maíz, Nilo, salmón, lila...

A $18.75 y 23.00, juego en Crepé Cantón de tres piezas, guarnecido con encajes Valenciennes, cintas y finos detalles de azahares.

A $12.75, juego interior de tres piezas, confeccionado en finísimo nansú blanco, bordado en distintos matices formando aplicaciones.

Surtido completo de tallas en todos los estilos.

Otras prendas interiores

A $5.00, preciosos tipos nuevos de payamas de jersey de fibra, estampado en los colores rosa, cielo, Nilo, salmón y lila...

A $6.85, Kimonos de seda estampada, con franjas de color contrastante en mangas y en el frente.

Estilo 808 de fajas para novia, confeccionadas en raso y elástico de seda. Tallas del 26 al 32, a $5.75.

A $4.85, combinaciones pantalón de Crepé Cantón, guarnecidas con encajes Chantilly y aplicaciones de color crema.

A $8.65, Deshabillees de Crepé Satín, con bellos encajes color crema en el frente y en las bocamangas.

Estilo 421: sostenedor de encaje de seda para novia, combinado con elástico de seda en la parte de la espalda. Tallas 32 al 40, a $2.50.

VELOS

En magnífico y legítimo encaje de Inglaterra o Chantilly; en tul combinado con esos encajes o liso, de seda...

TIARAS

en encaje de plata o en tul de seda, bordadas en azahares, seda o brillantes, según el modelo que se elija.

RAMOS

de azahares en las combinaciones más nuevas y más elegantes, de verdadera distinción...

ACCESORIOS

Y todos los demás detalles que necesite para su atavío la novia más exigente!

...NUESTROS VESTIDOS PARA NOVIAS TIENEN SIEMPRE UN SELLO TAL DE DISTINCION Y DE REFINADO CHIC, QUE POR ELLOS HAN ADQUIRIDO NUESTROS TALLERES UNA REPUTACION YA PROVERBIAL...

...Confeccionamos las más delicadas y suntuosas interpretaciones en Georgette, Flat Crepé, Crepé Mongol, Romain, Satín o Meteoro, con bordados en perlas o en cuentas de cristal, combinaciones de lamé de plata y encajes de metal, legítimo de Inglaterra y de Chantilly.

Preciosa ropa de cama

SABANAS

de puro lino, con dobladillo de ojo a mano,
De 160x230 cms., a.. $ 3.45
" 180x250 " ".. " 3.95
" 200x260 " ".. " 4.75
Fundas cameras y cojines de 60x60 cms., medida interior, a $1.85.

SERIE ESPECIAL

Juego de cama de Warandol de lino puro, bordado al pasado y con trabajos de punto de aguja hechos a mano, en seis diferentes modelos, a $25.75.

...Muchos preciosos estilos más en Ropa de Cama para novias.

Mantelería

Juegos de mantel de alemanisco adamascado en fondo de color, con obras blancas y dobladillo de ojo todo alrededor. En los colores rojo, azul, fresa, azul, amarillo y verde.
Mantel de 160x160 cms., con 6 servilletas de 40x40 cms., a $3.75.

novia elegante?—el ajuar, de 'fin de Siglo'

¿Porqué No? Un Cutis de Terciopelo Fresco, Bello y Hechicero

Si está Vd. disgustada con la apariencia de su cutis y desea una piel fresca y radiante—empiece hoy el tratamiento Woodbury.

Su cutis cambia de día en día. Una capa o epidermis muere y otra nueva nace en su lugar.

Conserve esta nueva epidermis con el tratamiento Jabon Facial Woodbury.

Explicado en el folleto que acompaña cada pastilla de jabón. Miles de señoras y señoritas han obtenido un nuevo cutis con el tratamiento Woodbury.

Obtenga una pastilla de Jabon Woodbury hoy, en su droguería, perfumería o sedería. Empiece a usarlo esta noche y observe como casi inmediatamente su cutis mejorará en apariencia.

Una pastilla de Jabon Woodbury dura de 4 a 6 semanas para uso general y para el tratamiento del cutis. El Jabon Woodbury es también envasado en cajitas de 3 jabones.

El jabón Facial Woodbury es fabricado por "The Andrew Jergens Co." quienes son también los fabricantes de la "Crema Facial" y "Polvo Facial" marca Woodbury.

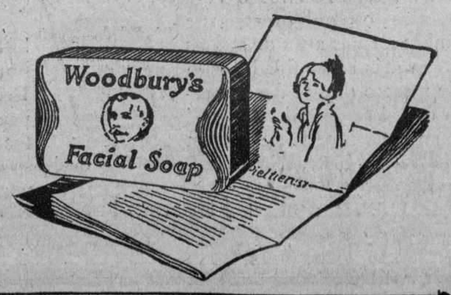

Agente General:
SR. FLORENTINO GARCIA
Apartado 1654, Habana

Detención de un Reclamado por la Judicial

ABREUS, junio 21.—DIARIO DE LA MARINA.—Habana.—El jefe de la Policía de este pueblo, señor Baras Soler, y el vigilante Salvador Salas, detuvieron a José Abreus, que hace dos años infirió varias heridas con arma blanca a Aurelio Espinosa. Abreus no ofreció resistencia al ser detenido. El referido Jefe de Policía recuperó también un saco de café que se le había extraviado a un chauffeur.

Abreus ha sido puesto a disposición del Juzgado. Ha sido muy elogiado el Jefe de la Policía por estos servicios.—**Serafín Cueto,** corresponsal.

El ocultar una erupcion no la cura

Las tentativas de ocultar defectos de la tez fracasan generalmente, y solo sirven para que se fije la atención en ellos.

Bajo la mayor parte de los cutis, por más faltos de atractivo que sean, existe una tez agradable y límpia—solo se necesita ¡el tratamiento apropiado! Asombra ver cuántas veces el uso del Ungüento Resinol y el Jabón Resinol por un corto espacio límpia el cutis de ronchas, rojez y aspereza dando a la piel su natural frescura y encanto.

Pida Ud. Resinol en la droguería que frecuenta.

Resinol

M.E.C.D. 2016

Una protección para su cutis

Afeitándose diariamente con la navaja de seguridad "Valet AutoStrop" usted conservará su cara jóven y fresca.

Todo hombre sabe hoy día que una hoja sin filo irrita la piel. ¡Proteja su cutis usando la mejor navaja de afeitar que hay!

El requisito más esencial para afeitarse es tener una hoja bien afilada. Esto sólo se consigue con la navaja de afeitar "Valet AutoStrop" porque es la única que afila y asienta sus propias hojas.

Es algo más que una navaja de seguridad—es una navaja y un aparato de asentar las hojas ingeniosamente combinados en uno.

Agente Exclusivo
Francisco A. Fernández
Egido, 89.
Habana

21

Navaja de afeitar Valet Auto Strop
La Única que Afila y Asienta sus Propias Hojas

Nueva York
POR EL HERMOSO VAPOR
"FINLAND"
JULIO 9 DE 1927
22,500 Toneladas

$85.00 ida solamente. $130.00 ida y vuelta, válido por 6 meses.

SERVICIO REGULAR QUINCENAL

Lujo, Confort, Seguridad, Cocina y Servicios inmejorables. Piscina, Orquesta y grandes Cubiertas para baile.

PANAMA PACIFIC LINE
Agentes Generales,
THE BACARISSE STEAMSHIP AGENCY
12 Oficios St., Havana, A-7322.

5594 7d alt. 18

El Mejor Reconstituyente — NUTRIGENOL — Un Tónico Poderoso

Crónica Católica

LA SECCION ADORADORA NOCTURNA DE LA HABANA CELEBRO CON GRAN SOLEMNIDAD EN LA PARROQUIA DEL CARMEN LA VIGILIA GENERAL DEL CORPUS CHRISTI

Con gran solemnidad, celebró la Sección Adoradora Nocturna de la Habana la Vigilia General del Corpus Cristi, en la Iglesia Parroquial de Nuestra Señora del Carmen, en la noche del 15 al 16 del actual.

Se ajustó al siguiente programa:

Junta de la Sección.— Alas diez y media de la noche, la Sección celebró Junta que presidieron el R. P. Juan Manuel de San José C. D. y el Presidente General señor José Elías Entralgo, actuando de Secretario el general de la Sección señor Pablo Polasco.

El P. Juan Manuel C. D. imploró la asistencia del Espíritu Santo.

El señor Presidente da lectura a los Capítulos del Reglamento en que se explica el objeto y fin de la Obra, simo Sacramento y adorarle de noque son otros, que adorar al Santíche.

Señala como intenciones especialísimas de la Vigilia, las del Párroco de la Feligresia del Carmen y las de la Venerable Comunidad de Padres Carmelitas Delcalzos, que con tanto entusiasmo y celo le secundan. Les tributa gracias por la cordialísima acogida, que habian dispensado a la Sección Adoradora Nocturna; saluda a los Terciriarios Carmelitas; designa como Jefe de la Vigilia, al señor Enrique Llano; ruega a los adoradores encomienden en sus oraciones a varios familiares de socios que se encuentran enfermos; así mismo encarece pidan al Señor por el descanso eterno de un hermano del estimado adorador señor Martin Pérez, recientemente fallecido. En nombre de la Sección le da el pésame.

Recomienda que oren sin cesar por que sus oraciones las atiende con especial predilección, como recientemente escuchó nuestros ruegos en favor de los últimos reos de muerte, por los cuales el Primer Turno, aplicó la Vigilia en la misma noche que estaban en capilla, a fin de que obtuviesen cristiana muerte como la alcanzaron según el testimonio del P. Manuel Gómez, sacerdote jesuita, que les acompañó durante la estancia en capilla y en la ejecución.

Lista.—A la lista pasada por el Secretario respondieron 88 adoradores.

Salida de la guardia.— Solemne y pausadamente, se dirigió la Guardia Real Nocturna de Jesús Sacramentado, al templo, penetrando en el mismo por la puerta principal.

En la Iglesia están en numeroso grupo las mujeres que forman en las filas de la Adoración como adoradores honorarios de Jesús Sacramentado.

Exposición.— El R. P. Juan Manuel C. D. expone el Santísimo Sacramento, asistido del Hermano Eusebio de la Virgen del Carmen y acólitos del templo. De manifiesto Su Divina Majestad el Padre Fray Juan Manuel de San José, pronunció una bellísima plática en la cual despues de felicitar a los adoradores por la obra grandiosa que realizan, les exhorta desagraviar y consolar al Corazón de Jesús, por tantos, aun entre los mismos cristianos, que le desprecian y maldicen.

Muy especialmente por los que le persiguen en la persona de su Iglesia y por todos aquellos que ni una vez en el año se acercan a su Sagrada Mesa.

Concluida la sentidísima plática, dirigió el canto solemne de los Martines que los adoradores cantan muy ajustadamente.

Horas de Guardia.— A las once, a. m. da comienzo el Primer Nocturno de Maitines ,sigue el Acto de Desagravio; a este el Segundo y Tercer Nocturno. El Te Deum con que finaliza el Tercer Nocturno, se cantó solemnemente po rtoda la Guardia, con gran fervor religioso. Nuevamente resuena el "Acto de Desagravio", que toda la Guardia y piadosas socias honorarias recitan con suma unción. Cuando se concluye el Acto de Desagravio, se glorifica a la Santísima Trinidad, contándose en su honor el Trisagio, en el cual se pide especialmente por la Patria.

Con sumo acierto dirige el rezo y canto colectivo, el Presidente de la Sección.

Tranquilas se suceden las horas de Guardia ante Jesús Sacramentado, hasta las cuatro y media de la mañana del Corpus Christi.

Misa y Comunión.— A las 4 y media a. m. el Jefe de la Vigilia señor Llano, dirigió el rezo de las Oraciones de la Mañana y las de preparación para la Comunión. A estas siguió la Misa y Comunión. Ofició el R. P. Fray Juan Manuel de San José, C. D. asistido de los adoradores José Manuel Corral y Luis Lobato.

Procesión.— Despues de dar gracias al Señor por la Comunión de su Cuerpo y Sangre, el Santísimo Sacramento fué llevado procesionalmente por el interior del templo bajo palio.

Portaron las varas los adoradores y sirvieron de acólitos los Hermanos Fray Eusebio, Fray Segundo, Fray Fermín y Fray José de la Virgen del Carmen.

Bendición y reserva.— Recogida la procesión fué solemnemente reservado el Santísimo Sacramento. Despues de la reserva se cantó el Salmo, **Laudete omnes gentes**

Retirada de la Guardia.— A las 6 a. m. la Guardia Real Nocturna de Jesús Sacramentado, se retiró semitonand oel **"De Profundis** por el eterno descanso de las benditas almas del Purgatorio.

La parte musical.— Fué interpretada por los adoradores a canto llano.

El Padre Vicente Jovani.— Merece una especialísima mención el joven Presbítero Vicente Jovani, muy fervoroso adorador nocturno, profesor del Colegio de Belén y Capellán de la Iglesia de Reina, el cual en unión del Padre Juan Manuel atendieron durante dos horas a las confesiones de adoradores y fieles. Por la madrugada volvió el Padre Jovani, a rendir la misma ardua labor. Además verificó sus horas de Guardia con gran fervor religioso.

Felicitamos al Padre Jovani por el amor a Jesús Sacramentado de que dió ejemplo a los adoradores.

Gratitud.— La Sección Adoradora Nocturna, nos ruega hagamos presente su gratitud a los Padres Carmelitas, al Párroco R. P. Fray Juan de la Cruz y de un modo especialísimo al R. P. Fray Juan Manuel de San José y al Hermano Eusebio, por los servicios prestados a la Sección Adoradora Nocturna.

Felicitación.— Felicitamos a la Sección Nocturna y de un modo especial a su Presidente General, señor José Elías Entralgo por el esplendor con que celebraron la Vigilia General del Santísimo Corpus Christi.

GUARDIA DE HONOR DEL SAGRATISIMO CORAZON DE JESUS DEL TEMPLO DEL CAMEN

ORDEN DE CULTOS

Día 24.—Por la mañana: A las 7 y media. Misa de Comunión General, en obsequio de la señora Presidenta María Teresa Blanco de Pernas.

A las 8.—Misa, en el altar del Sdo. Corazón, por la intención de la señora Margarita Zayas de Cuéllar.

A las 9.—Misa solemne, cantada con orquesta, por las intenciones de las señoras de Calles, Alivio Velasco de Margarit y las camareras Guillermina Garnes de Alvarado y Francisca Ortega. Predicará el R. P. Tirso de Jesús María.

Por la tarde. A las 5 y media.—Exposición, Rosario, ejercicio del Triduo, cánticos y sermón por el R. P. Carmelo de la Sma. Trinidad.

Día 25.—Por la mañana, a las 7 y media. Misa de Comunión en obsequio de la Vicepresidenta señora Teresa Sosa de Rodríguez.

A las 8.—Misa rezada, en el altar del Sdo. Corazón por la intención del señor doctor Domingo Lagomasino.

A las 9.—Misa solemne, cantada con orquesta, por la intención de las RR. MM. Carmelitas, señora Margarita Zayas, señorita Celia Tapie, y señoritas Rosita Durán y hermanas por el alma de su mamá. Predicará el R. P. Tirso de Jesús María.

Por la tarde.—Los mismos cultos que el día anterior, predicando el R. P. Juan Manuel de San José.

Día 26.—Por la mañana. A las 7 y media. Misa de Comunión, por las intenciones de la Asociación.

A las 8.—Misa rezada al Sdo. Corazón a intención de la señora Flora Rigau de Pólla.

A las 9.—Misa solemne, cantada con orquesta por las intenciones de la Asociación.

Predicará el R. P. Juan de la Cruz Por la tarde. A las 5 y media. Los cultos de los días anteriores y procesión. El sermón a cargo del R. P. Tirso de Jesús María.

La música será dirigida por el R. P. Enrique, y el maestro Jaime Ponsoda.

Las personas que asistan a estos cultos ganan indulgencia plenaria, en la forma acostumbrada.

Si alguna persona quiere contribuir al mayor explendor con su óbolo, puede pasar por la portería.

El día 27.—A las 9 a. m. Honras fúnebres, de tres Padres, por todos los socios difuntos de la Guardia de Honor. L. D. V. M.

CONGREGACION DE LA ANUNCIATA

El viernes 24 del actual, a las ocho y media de la noche, celebra Junta el Consejo de la Federación Mariana de la Anunciata.

A LOS DEVOTOS DEL SANTISIMO CORAZON DE JESUS

Tres días de Comunión

Pidió el Señor a Santa Margarita María de Alacoque que celebrara una función reparadora el viernes siguiente a la Octava del Corpus, en desagravio de las muchas ofensas que recibe durante la expresada Octava.

Ese **Viernes** es el 24 del actual.

Debes comulgar en él por pedírtelo el Divino Corazón, al cual no debemos desairar.

Esta será la primera Comunión

El presente año, ese **Viernes 24**, es la festividad de San Juan Bautista, fiesta antiquísima en la Iglesia como privilegiada. La Liturgia le concede a ellas los honores ese día. Y si cae otra fiesta la celebra la Liturgia al siguiente día. Como coinciden en el presente año el Viernes del Corazón de Corazón de Jesús y San Juan Bautista, siendo ésta más antigua y como tal más privilegiada, la Liturgia deja la Conmemoración del Sagrado Corazón para el sábado.

Comulga en este sábado, uniéndote a la Sagrada Liturgia en sus alabanzas al Corazón de Jesús.

Esa constituye la Segunda Comunión en honor al Corazón de Jesús

El domingo 26 es el Jubileo Plenísimo del Sagrado Corazón de Jesús, en un todo igual al de la Porcíuncula. Y debemos ganar esa gracia comulgando el domingo.

Os invito en nombre del Corazón de Jesús, de la Iglesia y del Apostolado a comulgar, **Viernes 24, Sábado 25 y domingo 26.**

CULTO CATOLICO PARA HOY

En el templo de San Nicolás de Bari, solemne función al Santísimo Sacramento por el Jubileo Circular.

En Reina, Triduo al Corazón de Jesús con sermón por el P. Esteban Rivas, S. J.

En San Francisco, solemne novena al Sagrado Corazón de Jesús.

En el Cristo, novena a Santa Rita.

En los demás templos, las misas rezadas y cantadas de costumbre.

CULTO CATOLICO PARA MAÑANA

En San Nicolás, los Jueves Eucarísticos. En el templo del Corazón de Jesús, el último de los "Quince Jueves", a las cuatro y media de la tarde, con sermón por el Padre Esteban Rivas.

En San Francisco, novena al Sagrado Corazón de Jesús.

En los demás templos, triduo al Corazón de Jesús.

DIA 22 DE JUNIO

Este mes está consagrado al Sacratísimo Corazón de Jesús.

Jubileo Circular.—Su Divina Majestad está de manifiesto en la iglesia de San Nicolás.

Nuestra Señora de Araceli.—Santos Paulino de Nola, confesor; Acacio y Flavio Clemente, mártires; Inocencio V, papa, dominico; Santa Consorcia, Virgen.

San Flavio Clemente, mártir. Vivía en tiempo del Emperador Domiciano, y porque rehusara adorar a los dioses del Imperio, fué condenado a muerte. Su cuerpo se guarda en la Basílica de San Clemente, papa.

Santa Consorcia, Virgen. Nació en Francia, de padres ricos y cristianos. Desde niña recibió del Señor abundantes gracias espirituales, cumplió con la mayor exactitud los divinos preceptos, y conociendo cuán agradable era para Dios la joya de la castidad, guardó perpetua virginidad. Se retiró al Monasterio de Cluni, que acababa de fundar San Benito para su hermana y otras vírgenes piadosas. En esta casa vivió Consorcia tan penitente, tan fervorosa y tan abstraída de las cosas de la tierra, que la proponían constantemente por modelo de virtud.

Murió santamente a fines del siglo VI.

LA PALABRA DE HONOR.

Cuanto se alegra aquel que encuentra a un hombre que cumple lo ofrecido, y cosas que resultan ser lo que pretenden. A todos nos repugna el ser engañados, especialmente cuando el engaño es intencional. Pero no todos los hombres mienten, aunque así lo dijo David en un momento de violencia, pues si así fuera, la sociedad sería un imposible. Todo el mundo sabe que el comercio está basado sobre el crédito y la buena fe. Millones se compran y venden cada día, sin más constancia que las promesas de hombres, no escritas sino simplemente verbales. A menudo se dice que las Bolsas son nidos de tahúres, y, sin embargo, en ninguna parte se cumple mejor una promesa. Por lo mismo, cuando nosotros afirmamos que el eficaz remedio denominado **PREPARACION de WAMPOLE** jamás engaña a cualquiera que a ella ha acudido con la esperanza de encontrar alivio, tenemos derecho a ser creídos. Sólo se le recomienda como producidora de los resultados para los cuales ha sido elaborada. Para los casos de Escrófula, Anemia, Afecciones de la Sangre, la Garganta, los Pulmones y Debilidad General, úsese este remedio sin pérdida de tiempo. Contiene una solución de un extracto que se obtiene de Hígados Puros de Bacalao, combinados con Jarabe de Hipofosfitos Compuesto y Extracto Flúido de Cerezo Silvestre. El Dr. M. González Alvarez, de la Habana, dice: "El éxito mayor en la curación de algunos catarros lo he obtenido usando la Preparación de Wampole." La original y genuina Preparación de Wampole, es hecha solamente por Henry K. Wampole & Cía., Inc., de Filadelfia, E.U.A., y lleva la firma de la casa y marca de fábrica. Cualquier otra preparación análoga, no importa por quien esté hecha, es una imitación de dudoso valor. En las Boticas.

Almuerzo de Confraternidad de la Cámara de Comercio Americana

El almuerzo trimestral de Confraternidad de la Cámara Americana de Comercio será celebrado hoy a las doce del día, en el Roof del Hotel Plaza. Un breve resúmen de las recientes gestiones de la Cámara será dado por Mr. Hugo Hartenstein, Presidente de la misma.

El doctor Fernando Ortiz ilustre jurisconsulto y economista, que acaba de regresar de la Conferencia Pan-Americana Comercial celebrada en Washington, será el invitado de honor y pronunciará una disertación sobre el tema "Relaciones Comerciales, Presentes y Futuras, de los Estados Unidos de América y los Países Latinos-Americanos. Entre otros invitados que han prometido su asistencia, están el doctor Miguel Mariano GGómez, Alcalde de la Habana, doctor Pedro Pablo Kohly, Presidente de la Federación de Corporaciones Económicas de Cuba, el señor Carlos Arnoldson, Presidente de la Cámara de Comercio, Industria y Navegación de la Isla de Cuba, doctor Carlos Alzugaray, Presidente de la Asociación de Comerciantes de la Habana, el señor Eduardo J. Chibás, Presidente del Club Rotario, el señor Alfredo Cañal, Vice Presidente del Clearing House, doctor Delio Núñez Mesa, Representante a la Cámara, doctor Antonio M. Ayala, Secretario de la Lonja del Comercio, doctor W. L. Schurz, Experto Comercial, y el señor Rafael Martínez Ibor, de la Secretaría de Estado.

Las peticiones por cubiertos que se han recibido demuestran la favorable acogida que han tenido estos almuerzos trimestrales.

De Instrucción Pública

HOMENAJE DE LA ASOCIACION DE GRADUADOS NORMALISTAS A SUS NUEVOS COMPAÑEROS

Los exámenes de fin de curso en el Instituto Nacional de Ciegos

Con motivo de haber sido graduados en las Escuelas Normales de la Habana numerosos alumnos y adumnas, la Asociación Nacional de Graduados Normalistas ofrecerá un hermoso homenaje a sus nuevos compañeros, que han de ir a integrar la nutrida falange de entusiastas y jóvenes maestros.

Aún no se ha organizado debidamente este homenaje, pero podemos adelantar como inequívoco augurio que culminará en un éxito resonante y magnífico, toda vez que están decididos a coadyuvar en él, prestigiosos elementos sociales y artistas reputados, siendo a la vez, áureo eslabón que estrechará los vínculos de las seis normales provinciales al estar representadas todas en la fiesta de la Asociación.

LA INSPECCION ESCOLAR EN ORIENTE

El señor Vidal F Lastre, Superintenden Provincial de Oriente, ha enviado al Departamento los siguientes datos acerca de la inspección escolar efectuada en dicha provincia en el curso escolar que acaba de pasar:

Inspectores distrito, 8; Inspectores auxiliares, 5; Visitas de Inspección, 2110; Visitas ocasionales, 540; Visitas especiales, 260; Visitas del Inspector Provincial, 433; Informes semanales rendidos por el mismo, 26.

El Superintendente Provincial efectuó 236 visitas de inspección; 94 especiales y 23 ocasionales, correspondiente a 16 distritos escolares

Los inspectores de distrito y auxiliares visitaron 45 escuelas privadas. El Dr. Quintana, Inspector especial, 54 visitas a escuelas privadas.

El total de visitas fué de 3688 a aulas públicas, y 128 a escuelas privadas.

Sólo quedaron por visitar 23 aulas en toda la provincia, y esto por causas bien justificadas.

RESPONDERAN LOS ALUMNOS Y PROFESORES DE "SAN ALEJANDRO" AL HOMENAJE DE BARRERAS

Hemos sabido en la Secretaría de Instrucción Pública, que los alumnos y profesores de la Academia de Pintura y Escultura de "San Alejandro" ofrecerán un almuerzo el día 30 del presente mes al comandante Alberto Barreras en el hotel "La Concha", en Marianao, respondiendo al homenaje que les ofreció en días pasados.

Ayer estuvo en la Secretaría una comisión de alumnos a invitar al señor Secretario, general José B. Alemán, para presidir el acto, habiendo ofrecido éste asistir.

para que su niño no sufra de los cólicos, el estreñimiento y los vómitos que ocurren cuando el alimento (especialmente la leche de vaca) se le agria y cuaja en el estómago, agréguele al primer biberón de la mañana una cucharadita de Leche de Magnesia de Phillips

Este admirable antiácido tiene cincuenta veces más poder neutralizante que el agua de cal, sin ninguna de sus desventajas.

La Leche de Magnesia de Phillips ha sido prescrita y aconsejada por los médicos desde hace medio siglo para los eructos agrios, el ardor en la boca del estómago, la biliosidad y la indigestión.

No hay laxante más admirable y digno de confianza, sobre todo para niños y personas delicadas.

RINDE MAS
Y TAN BUENA COMO LA MEJOR
LECHE NODRIZA

Contiene el grado máximo de grasa que admite el clima de Cuba. Es, por tanto, una leche insuperable
Damos buenos premios

Distribuidores: Galban Lobo Cº S.A. Obispo 16. Tel. M. 3550

¡Qué sabor tan delicioso!

DEBIDO a sus propiedades germicidas, la Crema Dental Kolynos mata millones de microbios dañinos en la boca, los que, de no ser destruidos producen ácidos que disuelven el esmalte y causan dolor de muelas, caries y otras enfermedades. Kolynos también desaloja y elimina de la boca los restos de alimentos que se adhieren a los dientes. Después de usar Kolynos la boca se siente limpia porque realmente está limpia, y además, el sabor de menta que tiene deja un gusto muy agradable en la boca.

Kolynos es también económica por estar preparada en forma concentrada. Un centímetro de la crema en el cepillo de dientes es suficiente. Por eso es que un tubo de Kolynos dura 50 días, usándola dos veces al día.

CREMA DENTAL
KOLYNOS

69

Ardor e Inflamación de los Pies

Los pies cansados, entumecidos y sudorosos arden, pican y duelen. Deje de sufrir esas incomodidades.

Frótelos con Licarbo líquido que refresca y alivia inmediatamente. Suprime la comezón entre los dedos y cura las infecciones de los pies. En seguida se sentirá Ud. bien.

Póngase todas las mañanas Licarbo Polvos Antisépticos en los pies y entre los dedos, para que permanezcan secos y no duelan. Evita las ampollas y las lastimaduras.

LICARBO
POLVOS ANTISEPTICOS

Líquido y Polvo
BLACK FLAG
(BANDERA NEGRA)

¡Destruya Ud. los Insectos Perniciosos *Sin Peligro!*

"BLACK FLAG," líquido o en polvo, positivamente mata a todo insecto parásito.

El líquido puede rociarse o regarse; el polvo, quemarse o espolvorearse. Se venden ambas formas a fin de que se empleen con más comodidad según la clase de insecto que se desee destruir. En cada lata de "Black Flag" líquido y en cada botella de "Black Flag" en polvo hay instrucciones completas para su uso.

Recuerde Ud. esto: "Black Flag" contiene un ingrediente secreto que lo pone muy por encima de cualesquiera otros insecticidas y sin embargo "Black Flag" *cuesta menos* que esos productos.

Además, "Black Flag" es absolutamente seguro. No afecta ni al hombre ni a los animales domésticos. Pero debe usarse la forma indicada para determinados animales. Sea cual fuere el parásito de que Ud. quiera deshacerse, "Black Flag" lo matará.

Se venden en las droguerías y en las especierías. ¡No hay nada mejor!

BLACK FLAG — El símbolo de la Muerte para los parásitos

1

M.E.C.D. 2016

Para SAN JUAN

Tenemos el regalo que usted pueda desear. Lo mismo en Joyas, que objetos de arte. Nuestro surtido es completo.

Carteras de piel, Petacas de plata y oro, Bastones de todas clases, Relojes, Lámparas y demás objetos de fantasía.

"La Esmeralda"

San Rafael, No. 1. Teléfono A-3303

PARA REGALOS

Pañuelos de puro hilo para caballero, estampado en colores, a $2.95 media docena.

Calcetines de seda, color entero y escoceses, última novedad, a $4.50 media docena.

Albornoces para caballero, desde $3.75 en adelante.

La Epoca — NEPTUNO Y S. NICOLÁS — TELEF A 4244

LOS EXAMENES DE FIN DE CURSO EN EL INSTITUTO NACIONAL DE CIEGOS

Tienen motivo para estar satisfechos el señor Secretario de Instrucción Pública y Bellas Artes, General Alemán, y el Senador de la República Dr. Manuel Varona Suárez, quien ha dado su nombre al Instituto Nacional de Ciegos que es un modelo de organización, de orden, del cumplimiento del deber y de administración.

El Instituto Nacional de Ciegos (Fundación Varona Suárez), está instalado en la antigua casa quinta de los señores de Santos Guzmán, Tulipán No. 30, en el barrio del Cerro, donde tuvimos oportunidad de presenciar los primeros exámenes de fin de curso que se celebran en Cuba.

Por decreto del señor Secretario de Instrucción Pública y Bellas Artes, había sido designado con gran acierto el siguiente Tribunal examinador.

Presidente: Doctor Luciano R. Martínez, Catedrático de la Universidad Nacional y Vocales Doctores Odila de Quesada, Inspectora Técnica de la Superitendencia General de Escuelas, señorita Inés de Castro, Inspectora General de Artes Manuales y señor Eduardo Segura, Director del Instituto Nacional de Sordomudos y Anormales.

Asistió también a los exámenes en representación de la Secretaría de Instrucción Pública y Bellas Artes, el Inspector de Ciegos, Sordomudos y Anormales, señor Francisco Johanet, Jefe del Neogciado de Bellas Artes. En representación de la Junta Directiva de la Asociación benéfica que preside el Doctor Varona Suárez, estaban con él, las señoras Graciela Cabrera de Ortiz Cano, Emma Cabrera de Jiménez Laniel, e Isabel Labandeira de López.

La directora del Instituto, señora Ascensión Ceñedo de Gregorio, presentó un numeroso grupo de alumnos ciegos, los cuales, convenientemente uniformados, penetraron en el aula en correcta formación, y ocuparon sus puestos sin el más leve error, tal como si se tratase de alumnos a los que sirviera de ayuda la brillante luz de nuestro sol, que ponía una nota de alegría en aquel ambiente de emoción.

Los alumnos fueron examinados primeramente, de lectura y escritura por el sistema **Braille** de puntos en relieve, quedando el tribunal admirado de la soltura y precisión con que los alumnos todos, hasta una cieguecita de ocho años de edad, manejan el aparato de escribir en manuscrito llamado Tableta Braille, y las máquinas de escribir "Hall" especiales para ciegos, Les fué dictado un párrafo del Quijote, que, a pesar de su dificultad, fué escrito rápidamente y sin el más pequeño olvido ortográfico.

A continuación fueron examinados de gramática, Aritmética, Geografía, Historia de Cuba, Fisiología, Francés, etc, distinguiéndose notablemente por la seguridad y exactitud de sus respuestas, los alumnos Blas Pérez, Julia Gacía, Rosa Pérez, Menando Trompeta y Carmen Rola.

El Tribunal pasó luego a los trabajos realizados durante el curso, consistentes en cuadernos de escritura, lenguaje, aritmética, escritura con lápiz y trabajos manuades. La señora Ascensión Cedeño fué calurosamente felicitada por los miembros todos del tribunal así como por la Junta Directiva de la Asociación Benéfica, por la labor pedagógica extraordinaria que dicha profesora ha realizado durante el primer curso del Instituto.

El Presidente del Tribunal Doctor Luciano Martínez, al finalizar los exámenes, dirigió con voz emocionada estas hermosas palabras a los ciegos: "Esta Institución será una gloria de nuestra República. ¡Dios la haga cada día más fuerte y más grande!

Invitados por la Junta de Damas, pasaron los examinadores y los concurrentes a visitar las distintas dependencias del hermoso edificio que ocupa el Instituto: Biblioteca, Salas de estudio, Dormitorios, Comedores, Parque, etc., quedando entusiasmados del órden y cuidado con que todo está atendido.

Al propio tiempo, pudieron darse cuenta de la vida íntima y particular de los alumnos, admirándose de como los ciegos, que hace apenas un año ingresaron sin saber ni siquiera andar, con miedo a moverse de una silla, por temor a caer y tropezar y sin nociones de las cosas y objetos más usuales, hoy andan solos, suben y bajan escaleras, van a la biblioteca y eligen el libro que necesitan, recorren el jardín, y hablan y discuten de historia, de gramática, de literatura, de música etc. etc.

¿Cómo ha podido lograrse ese milagro en tan breve tiempo? le preguntamos a la señora Emma Cabrera de Jiménez Lanier, y ésta, dando un ejemplo más de modestia y altruismo, nos contestó del modo siguiente: "Pues, verá usted, señor periodista, no es tan difícil, es más bien bastante sencillo: aquí en esta Institución, desde el Presidente hasta la persona que atiende a los más humildes menesteres, todos trabajamos con el cuerpo y con el alma. Esto es todo: además que hemos tenido la suerte de reunir un conjunto de personas que comprendiendo que los ciegos solamente pueden ver con los ojos del alma les enseñan, les educan y les tratan, poniendo cada cual el alma en todo lo que hace. Y es verdad: solamente así pueden explicarse los maravillosos resultados con seguidos en tan breve tiempo. Y ahora el periodista se dirige a esa prestigiosa Institución para decirla que no es suerte, que todo esto es debido al ejemplo hecho imágen y realidad en cuantos secundan esa labor.

Al terminar felicitamos calurosamente al Gobierno por la iniciativa que ha tomado al fundar el Instituto Nacional de Ciegos y por su acierto al nombrar al señor Francisco Johanet, Inspector de las Enseñanzas Especiales de Ciegos, Sordomudos y Anormales, quien, además de las condiciones que en él concurren para el cargo, ha demostrado ser para todos los alumnos un verdadero padre, amante y cariñoso.

¡Gangas!

Para Hombres, Mujeres y Niños

Escríbanos o envíenos el cupón al pie de este anuncio y le remitiremos inmediatamente, sin ninguna obligación de su parte, nuestro Catálogo en Español conteniendo las últimas modas para damas, caballeros y niños y también artículos caseros a precios económicos. Garantizamos ahorrarle dinero en todas sus compras.

Ud. no queda obligado a comprarnos solo porque manda pedir nuestro catálogo pero le aseguramos que lo dejaremos sorprendido con las maravillosas gangas que ofrecemos. Tenemos dos millones de clientes satisfechos en los Estados Unidos y muchos miles de clientes de habla española en la América Latina. Usted también puede convertirse en amigo nuestro mandando pedir hoy mismo nuestro

Catálogo *en* Español

Absolutamente Gratis

NUESTRA GARANTIA

Garantizamos pagar todos los gastos de franqueo en toda compra que se nos haga. Garantizamos que todo lo que compre lo dejará satisfecho en todo sentido; de lo contrario puede devolvernos lo que no le satisfaga e inmediatamente le remitiremos su dinero. Garantizamos que en todas sus compras economizará dinero. Nuestros precios son los más bajos. Garantizamos surtirlo perfectamente. Garantizamos no cargar sino los precios del catálogo, pues no cargamos gastos extras.

Nosotros pagamos el franqueo en todos los embarques. Esto significa un ahorro adicional para Usted. No cobramos extras.

Envíe Hoy Mismo Este Cupón y le Remitiremos Nuestro Catálogo Gratis

WALTER FIELD CO., Depto 1825 Chicago, Ill., U.S.A.

Sírvanse enviarme por correo, y absolutamente gratis, su catálogo de artículos de moda para hombres, mujeres y niños.

Nombre.....
Calle o Apartado.....
Ciudad.....
País.....

Acusación Contra el Secretario de Gobernación

En la Audiencia, ante el magistrado doctor Madrigal, nombrado juez especial de la causa, asistido del secretario señor Ignacio Tamayo, ratificó su denuncia contra el secretario de Gobernación, comandante Zayas Bazán, al que acusa de extralimitación de funciones, el director de nuestro colega "Heraldo de Cuba", señor González Beauville.

Esta causa ha sido incoada a virtud de querella presentada por el periodista referido, por haber ordenado el secretario de Gobernación un telegrama circular—hace varios meses—la incautación de todos los ejemplares de la edición del citado colega, en tanto que el Juzgado solamente ordenó la recogida de los ejemplares que se hallaron en la redacción e imprenta.

Para SAN JUAN y SAN PEDRO

Gran surtido en Objetos para REGALOS
¡Precios de Sorpresa!—Ultimas creaciones en fantasía fina
CASA "OROZCO" Neptuno 101
JOYERIA FINA Y OPTICA.—TELEFONO A-9379.

5737 3d 22

Conserva a usted fresca y lozana

El talco Narcisse de Chine envolverá su cuerpo, su ropa interior, su vestido, en un éxtasis de perfume. El alma misma del narciso chino de nacarados pétalos parece aprisionada en este talco fino y puro. Su uso conservará a usted fresca y lozana. Su tienda predilecta lo tiene.

V. VIVAUDOU, Inc.
Paris *New York*

TALCO NARCISSE DE CHINE DE VIVAUDOU

Mavis, el polvo italiano boratado, también es preparado por Vivaudou. Se vende en un envase rojo.

AGENTE: E. LOPEZ P., GENERAL F. de ANDRADE 19, HABANA

¿Va su hija a la escuela con regularidad?

Muchas muchachas faltan a la escuela algunos días de cada mes por enfermedad, lo que, en la mayoría de los casos, es innecesario porque tanto las jóvenes como las mujeres de edad, pueden fortalecerse con el Compuesto Vegetal de Lydia E. Pinkham.

Los muchachas que sufren de agotamiento, insomnio, nerviosidad y falta de apetito, recobrarán nueva fuerza y vigor con el

Exija este empaque.

Compuesto Vegetal de Lydia E. Pinkham

Su hija merece lo mejor en la vida.

De venta en todas las farmacias.

HABANERAS

VIENE DE LA PAGINA 5

TRUFFIN

1926-1927

Primer aniversario.
De una sentida pérdida.
Cúmplese en la fecha del domingo 3 de julio (un año) de la muerte del señor Regino Truffin.
Caballero ejemplar, muy bondadoso, de una sencillez sin igual.
Murió sin dejar un enemigo.
¿Cómo había de tenerlo?
En el **Union Club**, del que fué su querido presidente, veneran todos la memoria de Regino Truffin.
Se ha hecho de ella un culto.
Por la santidad del afecto.
Truffin es hoy en aquella sociedad lo que en el recuerdo de otra generación anterior significó el Marqués de Sandoval.
De ahí que los socios del **Union Club**, con su presidente actual y muy querido, el general Gerardo Machado, a la cabeza, se dispongan al tributo que habrá de rendirse ese día ante la tumba del amigo inolvidable.
Allí, en nuestra necrópolis, se depositará la ofrenda floral que dedica el **Union Club** a Regino Truffin.
Una corona que encomendada al jardín **El Clavel** resultará hermosa a la vez que artística.
Será el acto por la mañana.
A las diez.

LOS MARQUESES DE TIEDRA

De viaje.
Por la ruta de la Florida.
En el **Governor Cobb**, que sale hoy con un pasaje numeroso, embarcan el Marqués y la Marquesa de Tiedra.
Se dirigen a Nueva York.
Para seguir viaje a Europa.
Saldrán en el gran trasatlántico **Berengaria** el día 29 del corriente.
Los Marqueses de Tiedra van expresamente a Madrid para visitar a los Reyes de España en el Palacio de la Plaza de Oriente.
Regresarán a fines de año.
¡Felicidades!

ALUMNOS AVENTAJADOS

Felicitaciones.
Las mejores del cronista.
Son para una aprovechada parejita, Rosario F. Camacho y León, mi linda amiguita Rosario, y su hermano Domingo, tan estudioso y tan inteligente.
Hijos de un antiguo compañero del periodismo, el culto y talentoso doctor Tomás Felipe Camacho y su bella y gentilísima esposa, Pilar León.
Rosario.
Una criatura encantadora.
Alumna de Enseñanza Libre acaba de hacer su ingreso, con nota de Sobresaliente, en el Instituto Provincial.
A su vez Domingo figura en el cuadro de alumnos del Colegio de La Salle.
Se examinó del Cuarto Grado, obteniendo además de la calificación de Sobresaliente las Medallas de Excelencia, de Honor, de Exámenes, de Mérito y de Exactitud.
Rosario y Domingo, los dos, por igual, tienen plenamente demostrado su amor al estudio.
¡Adelante!...

EN EL CARMEN

Una boda mañana.
En la Iglesia del Carmen.
Dispuesta está para las nueve y media de la noche la de María Alonso Fernández, encantadora señorita y el correcto joven Abelardo Méndez, de la casa Leyva y García, en la comercial calle de la Muralla.
Intima la ceremonia.
Sin invitaciones.

REGRESO

De vuelta ya.
Juan Esteve Marsá...
Teniente del Ejército de la República que llegó a bordo del vapor **Parismina**, de **La Flota Blanca**, después de una temporada en California
Viaje de observación.
Y de estudio.
Acompañado llegó de su joven y gentil esposa Sofía Massens de Esteve.
¡Mi bienvenida!

(Continúa en la pág. NUEVE)

Bandejas de Plata

Repujadas a mano con asuntos de Velázquez y Goya.

Rendición de Breda
Las Meninas
La Merienda

y otras copias de los mejores clásicos.

La Casa de la Quintana — LA CASA DE LOS REGALOS

A LOS PERIODISTAS

no se les puede quitar su derecho de tomar a todas horas el sin rival café de "LA FLOR DE TIBES"

A-3820.—BOLIVAR, 37.—M-7623.

VIBOREÑAS

SANTA ARACELI

Celebran hoy sus días las apreciables damas Araceli Díaz de Castillo, mi bella cuñada; Araceli Grau de Pruiz; Araceli Assorio de Serpa y Araceli Clara Martínez de Fernández y su lindísima muñequita.

Las señoritas Araceli López, gentilísima viboreña que tantos admiradores cuenta.

Araceli Barba, Araceli Castillo, Araceli Lamebas, Araceli Sánchez Denis y Araceli González Villareal.

Las mayores felicidades les deseo.

LA BODA DE HOY

Novia muy linda, tan linda como Rosario Morata y Cañada, que unirá sus destinos esta noche en la Parroquia del Monserrate a los del apreciable jóven, Faustino E. la Villa y Bances, hijo de mi querido ex-condiscípulo Armenio la Villa y Robaina.

Anticipadamente deseo a tan simpática parejita que en el nuevo estado que van a contraer disfruten de las mayores venturas, las que obtendrán por ser predilectos elegidos del pequeño Cupido.

DEUDA QUE SALDO

La tengo con el asilo Santa Marta y con sus Damas Protectoras, cuya Presidenta es mi bella sobrina Consuelo Morillo de Govantes, mi predilecta sobrina. Deuda en la que incurrí debido al exceso de noticias y muy corto espacio; más no hay plazo que no se cumpla etc.

En la junta que anuncié en la residencia de Consuelo, fué elegida la siguiente directiva:

Presidentas de honor: Sras. Elvira Macnado de Machado, Susana Benítez de Cárdenas y Andrea Hernández de Barreras.

Presidenta: Sra. Consuelo Morillo de Govantes.

Vicepresidentas: Sras. Isabelita Hernández de Párraga, y mi buena amiga Amelia Solberg de Hastkinson.

Secretaria: mi distinguida convecina Esperanza Bernal de Zubizarreta. ¡Insustituible!

Tesorera: Susanita Echemendía y Vice María Cabrera de Fernández Espinosa.

Vocales: Sras.: Angelita Rigau Vda. de Aedo; María Saavedra de López; "Fela" Mederos de Fernández; Rosa Pons de García Toledo; María Sánchez de Gutiérrez; Teresa Rovirosa de Iribarren; Josefina Menéndez de Pimentel; Modesta Lazo de García; Caridad Bosch de Peláez; María Peláez de García y mi amiga a la que tanto afecto profeso Dra. Guillermina Portela.

¿Cuál será la principal atención de esta nueva Directiva?

Yo puedo decirlo: La organización de la fiesta anual a beneficio de las viejecitas de "Santa Marta".

A todas estas piadosas damas felicito, les deseo buen éxito, les brindo mi modesto concurso y permanezco a sus pies.

LA MAS BELLA ESTUDIANTINA

Hasta muy tarde, con el mayor entusiasmo, estuvieron ensayando anoche las distinguidas y muy lindas señoritas que forman la preciosa estudiantina que debutará en nuestra fiesta del 4 de julio; véase sinó: Juana María Montané, Directora; Lolita García Alvarado; Rita María Costa; Regina Lafuente; Lolita Diego; María Suárez; Margarita Guillot y "Catuca" Aedo, que interpretarán "Madame Butterfly" y el precioso punto cubano: "El Arroyo que Murmura."

El maestro Riverón, director de la celebrada orquesta del **Nuevo Tosca**, galantemente las acompañará al piano. ¡Cuanto envidio a Riverón!...

CARMITA LANZA

Tan gentil damita, operada de apendicitis por el distinguido doctor Reyes, se encuentra en tan satisfactorio estado, que pronto estará completamente restablecida.

En nuestros próximas fiestas tendremos la satisfacción de admirarla. ¡Enhorabuena!

CARLOS FERNANDEZ VILA

Tan excelente profesor de piano, que en nuestra Víbora obtiene tantos éxitos en el Conservatorio Vallvé, me ha remitido invitación para el gran concierto que con varios artistas y sus alumnos, celebrará el sábado 25, a las 8 y 30, en los salones de la Cruz Roja Nacional.

Le quedo agradecido y le prometo referirme al selecto programa.

EN LOS R. R. P. P. PASIONISTAS

Continúan hoy los cultos de la Archicofradía de la Guardia de Honor del Sagrado Corazón de Jesús.

Ocupará la sagrada cátedra el ilustrado Padre León del Corazón de María, C. P.

Empezarán a las cinco de la tarde.

UNA INVITACION

La he recibido del apreciable amigo señor Rogelio Pérez, Presidente de la progresista Sociedad A. B. C., para el "Baile Blanco" que se celebrará el próximo sábado, día 25, en el elegante "roof-garden" del "Sevilla Biltmore."

Esta fiesta cuenta con un valioso concurso femenino.

¿Qué pasará? Que el éxito será ruidoso. Doy las gracias al amable amigo Rogelio, el Presidente de los triunfos.

HERMOSO NIÑO

Termino hoy con una nota que tiene todo mi afecto, para dar cuenta de la feliz llegada al hogar de los jóvenes esposos "Chita" Ballenilla, (que en mis brazos tuve de cortos meses de nacida) y Ramón Lloret, de un hermoso niño, primer fruto de sus amores, un viboreño monísimo.

Participo del júbilo de su amante abuelita, señora Esperanza Martínez viuda de Ballenilla y de sus tías, Sra. Consuelo Morillo de Govantes y la linda señorita "Bebita" Ballenilla, la muñequita que ya es tía.

Mis votos muy cariñosos dedico por la felicidad de mi nuevo "parientico."

Urbano del CASTILLO

Crónica del Cerro

RESTABLECIDA

La graciosa niña Olga Gorrias y Bueno se halla completamente restablecida de la lesión que sufrió recientemente y de la que fué asistida con todo éxito por el reputado médico Dr. Loredo.

Felicitamos a los padres de Olga, nuestros buenos amigos la interesante dama Eva Bueno y el señor Diego Gorrias, industrial muy estimado en este barrio.

FELIZ OPERACION

En la Casa de Salud "La Covadonga", y por el reputado cirujano Dr. Varona, ha sido sometido a una arriesgada operación quirúrgica nuestro estimado amigo el joven Florentino Alvarez.

El estado satisfactorio del paciente hace esperar una rápida mejoría.

UN VASTAGO

El venturoso hogar de nuestros distinguido samigos la joven señora Hortensia Villar y Francisco Arana, empleado muy querido de "La Tropical", ha sido alegrado con el advenimiento de un hermoso niño, que los ha colmado de felicidad.

Reciban nuestra enhorabuena por el fausto suceso.

PROXIMA BODA

Para el día 2 del entrante mes de Julio ha sido señalada la fecha del matrimonio de la hermosa y gentil señorita Sofía Rodríguez Mederos y el estimado joven Angel Rodríguez Quintana.

Emilio MOLINER

adquiera el hábito:

lea este anuncio todos los días. lo hacemos para ayudarle a ud. a comprar bien gastando poco dinero.

LA CASA GRANDE

GALIANO Y SAN RAFAEL. TELF. CENTRAL PRIVADA: FUNDADA EN 1887 LLAME AL M-7934

para los baños de mar

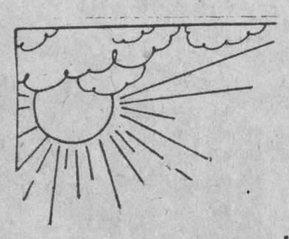

para caballeros

Trajes de baño, en distintas tallas, de buena calidad, a

$1.25 y $3.00.

Trajes de baño, de lana pura, de dos piezas, en colores y surtido de tallas, a

$4.25

Trajes de baño, combinados en blanco y azul prusia, de pura lana, a

$5.50

Trajes de baño, de pura lana, con pantalón prusia y camiseta blanca, con cinturón, en todas las tallas, a

$6.50

para niños

Trajes de baño, en colores para las edades de 2 a 6 años, a

$0.65

Trajes de baño, de lana, de magnífica calidad, en variedad de dibujos y combinaciones de color, para las edades de 2, 4, 6 y 8 años, a

$2.00

ademas:

un surtido completo de todos los accesorios para los baños, tales como: zapatillas, bolsas, salvavidas, etcétera...

para las damas

Trajes de baño, de magnífica lana, surtido en tallas, y colores que hemos rebajado de $5.00 a

$3.60

Trajes de baño, de buena calidad, surtido de tallas a $1.25 y

$1.80

además:

Tenemos un espléndido surtido, de todos los accesorios propios para los baños de mar, a precios muy reducidos.

regalos

Tenemos el regalo que usted desea hacer a sus amistades. No olvide que en nuestro establecimiento hay de todo, con la particularidad que siempre tenemos la última novedad.

Recuerde que se aproximan estos santos:

San Juan, San Guillermo, San Pedro y San Pablo.

ropa interior femenina

Venta especial de juegos de holán de hilo preciosos, de dos piezas, en todos los colores y tallas, con bordados y encajes muy finos, a $6.00 y

$7.50

Acaban de llegar: unas lindas combinaciones camisa pantalón, en opal y en seda Rayón con encajes, en todos los colores y tallas, la última creación en ropa interior, desde $4.00 a

$7.50

Juegos de jersey, surtido de colores y tallas a $3.29 el juego, tres juegos,

$9.25

Tenemos un surtido muy especial de finísimos ajustadores de encaje, a

$4.25

fajas

Fajas tubulares—de elástico toda, propias para niñas y jovencitas, rebajadas de $2.50 a

$1.00

Ofrecemos a usted un gran muestrario de corseletes magníficos a $4.75 y

$7.50

El baile blanco de la Asociación de Repórters.

El día nueve de julio en el teatro Nacional, se celebrará a beneficio de la Asociación de Repórters el BAILE BLANCO. Contribuya usted también a levantar fondos para el palacio de los repórters.

Polvos antisépticos NYSKA, exclusivos de La Casa Grande.

El sudor siempre es molesto. Use POLVOS ANTISEPTICOS NYSKA. Evita ese olor peculiar del sudor.

usted encuentra siempre en La Casa Grande el artículo que necesita al precio que le conviene.

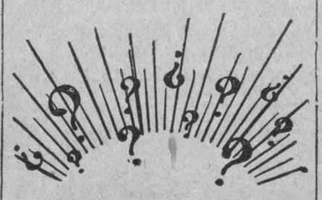

M.E.C.D. 2016

TEATRO MARTI

HOY FIRST NATIONAL PICTURES HOY
Presenta
ELEANOR BOARDMAN
Y
CONRAD NAGEL

En el hermoso cinedrama que retrotrae a la mente la edad mas feliz de la vida:

LA CALLE DEL RECUERDO

Memory Lane

Jamás una recién casada mirando mas allá del presente llegará a imaginarse que algún día retrocederá a la senda del recuerdo, tal vez engalanada con una guirnalda de sonrisas ó quizá regada por un torrente de lágrimas.

Martí. El estreno de "La Calle del Recuerdo" y los triunfos de la Emmit Marrill Reviews que hoy presenta nuevos números

Hoy se estrena en el teatro Martí una preciosa cinta, cuyo argumento original y emocionante será seguramente del agrado de los numerosos espectadores y aficionados que a ese coliseo concurren.

Debemos advertir que LA CALLE DEL RECUERDO es una cinta que triunfó clamorosamente en los Estados Unidos y que originó los comentarios más elogiosos de parte de la crítica, que no le escatimó las alabanzas.

Un acierto más se debe anotar a la Empresa de Martí, que al determinar presentar esta película antes que otra Empresa en la Habana, complace de este modo al numeroso público que al teatro de Dragones concurre.

LA CALLE DEL RECUERDO está interpretada por dos artistas de primer orden.

Nos referimos a Eleonor Boardman, cuya belleza es extraordinaria y proverbial, y a Conrad Nagel, arrogante artista que se tiene ganadas en muy buena lid las simpatías de los amantes del teatro del silencio.

LA CALLE DEL RECUERDO se exhibirá en los turnos de una, tres, cinco, siete y nueve y treinta.

En las tandas elegantes de cinco y nueve y treinta se presentará nuevamente la Emmit Marrill Reviews, que triunfos tan seguidos ha alcanzado, y que hoy presentará nuevos números, cambiando su programa.

Las chicas de la Emmit Marrill son constantemente aplaudidas por sus afortunadas evoluciones.

1418 1d-22

SUSCRIBASE AL "DIARIO DE LA MARINA"

CINE WILSON

El espectáculo más cómodo y fresco de la Habana, y a precios populares, estrenando las mejores películas de la temporada.

Para hoy, en tandas preferentes de 5 y cuarto, y de las 9 y 45 p. m., comedias y estreno de la super joya clásica en 9 actos por Gloria Swanson y Perelló de Segurola, titulada: LOS AMORES DE SUNYA, la que se proyectará a base de 30 centavos luneta, y 20 centavos los niños.

En tanda inicial de la noche, a las 8 1|4 comedias, y a las 8 1|2 p. m., estreno de la comedia en 8 actos por George Sidney, titulada: SOCIOS POR SEGUNDA VEZ a base de 20 centavos luneta y por la noche, en función corrida 40 centavos.

Mañana: EL PRINCIPE CALAVERA, super producción por Magaritte de la Motte, Julia Faye y Joseph Schildkraut; y LA DANZA DEL AMOR, por Lillian Tashman; a base de 20 y 30 centavos la luneta.

Viernes 24: EL CLUB DE LOS MISTERIOS por Mildres Harris, Eddie Roberts y Matt Moore, y QUE NOCHE AQUELLA! por Laura la Plante a base de 20 y 30 centavos luneta.

Domingo programa monstruo con 4 estrenos.

1238 1 d-22

TEATROS Y ARTISTAS

EL RAPTO DE LA PANTOJA, DE PASO

Se estrenó anoche, en el Teatro Principal de la Comedia, una graciosísima obra de Paso, que obtuvo un éxito brillantísimo. El argumento está bien desarrollado, y la nueva producción tien escenas teatralísimas, pasajes regocijados y chistes de buena ley. Gira el asunto alrededor de un hombre sin escrúpulos que se las da de vivo y quiere casarse con una viuda que se halla en buena posición en una fotografía de la cual es la dueña y señora.

Se tira el pretendiente un buen número de planchas aunque tiene para ayudarle a un tenedor de libros, que—si bien no pincha ni corta, se las trae en eso de favorecer a un amigo.

Al fin y al cabo, como en la mayor parte de las comedias se descubre todo, y la trama del aspirante a la mano salvadora de la viuda tiene que renunciar a su tortuosa persecución.

La obra tiene gracia en verdad y fué interpretada con sumo acierto por los artistas del Principal.

Durará en el cartel **El Rapto de la Pantoja.**

UN ESPECTACULO INTERESANTE

La perspectiva que nos ofrece el Teatro de las Artes no puede ser más halagadora. Hartmann, el gran violinista, Benditsky, Curenwich, Roxanne, La Mary, Nikolai Vassilieff, la Shadurskaya, Kirderoff, Lilian y Billy constituyen un conjunto de primer orden que puede presentar recitales espléndidos, sketchs interesantísimos, exhibiciones bailables, motivos del folk-lore, morceaux coreográficos, ballets originalísimos. Voces de belleza extraordinaria, bailes modernos ejecutados magistralmente, canciones deliciosas, música encantadora, indumentaria magnífica, decorado valiosísimo, en fin, cuanto puede servir al triunfo de un espectáculo a la moderna tiene en el Teatro de las Artes, que en Nueva York ha obtenido un ruidoso éxito.

Varela, Castro y Lamar han estado acertadísimos contratando el notable conjunto. Nuestra sociedad ha de preferir este espectáculo nuevo, original, vario y brillante a cualquiera otro que pudiera ofrecérsele. No es, pues, aventurado predecir que en las cinco funciones, Payret se verá colmado.

CINE INGLATERRA

El espectáculo más barato, más fresco y más cómodo de la Habana, nos presenta para hoy en sus carteleras, dos grandes producciones.

En matinée a las 2 p. m. comedias, y las atracciones: LA VIUDA ALEGRE por Jhon Gilbert, Mae Murray y Roy D'Arcy; y UN FIGARO DE SOCIEDAD por Adolfo Menjou y Louise Broock; a base de 20 y 30 centavos luneta.

En tandas elegantes de 5 y cuarto, y de las 9 y 45 p. m., comedias y reestreno de la super joya clásica, parte en colores interpretada por Jhon Gilbert, Mae Murray y Roy D'Arcy, titulada: LA VIUDA ALEGRE; a base de 20 y 30 centavos luneta.

En tanda de 8 1|2 p. m.: UN FIGARO DE SOCIEDAD, por Adolfo Menjou y Louise Broock, a base de 20 centavos luneta.

Por la noche si usted desea tiquet para toda la función, 40 centavos mayores y 20 centavos los niños.

Mañana: LOS TRES MOSQUETEROS, por Douglas Fairbanks y Mary Mc Laren.

Viernes 24: EL PRINCIPE CALAVERA por Marguerite de la Motte, Julia Faye y Joseph Schildkraut.

Sábado 25: LA BAILARINA Y EL IMPOSTOR, por Betty Compson y Theodoro Kosloff; y JUANITO CORTATE EL PELO por Jackie Cooran.

Domingo entrante: LOS AMORES DE SUNYA por Gloria Swanson; LOS INVASORES por Conrad Nagel y Claire Windsor.

1239 1 d-22

CINE LARA

Magnífico programa el de hoy en este cine. En los turnos de 1, 4 y 9 1|2: LA MANO DEL PULPO, por Buck Jones y Shirley Masson.

En los turnos de 3, 5, 8 y 10 1|2, irá a la pantalla el estreno de la interesante producción titulada: AMOR DE MUÑECOS por Milton Sills.

Mañana: DON JUSTO EQUIVOCADO.

Viernes 24: BACANALES DE HOLLYWOOD.

Sábado 25: EL BARON DE INCOGNITO; EL MEJOR AGUJERO.

1233 1 d-22

GRAN TEATRO
NACIONAL

HOY EN TODAS LAS TANDAS HOY
FORMIDABLE Y ESPECTACULAR ATRACCIÓN DE RISA
FERNANDEZ presenta al gran
SYD CHAPLIN
en

CASI UN MONO

"THE MISSING LINK"
Syd Chaplin, como casi un mono, es un torbellino de carcajadas.

PRECIOS
Tandas de 1 y 3
40 ¢
Tandas de 5-7 y 9¾
60 ¢

SABADO 25 · DOMINGO 26 tandas de 5 y 9.30
DEBUT DE ENCARNITA MARZAL
COUPLETS PARA FAMILIAS POR LA REINA DEL COUPLET

HOY TEATRO FAUSTO HOY
Películas Paramount

5.1|4, ESTRENO EN CUBA, 9.3|4.—La Gredez Film presenta la hermosa producción española, titulada

LUIS CANDELAS

Ladrón Audaz y Romántico Caballero.
ARTE, LUJO, EMOCION, INTRIGA.

LUIS CANDELAS

Le hará sentir intensas emociones. Sus últimas palabras fueron. He sido pecador como hombre, pero jamás se mancharon mis manos con la sangre de mis semejantes.

REPERTORIO DE LA GREDEZ FILM. ANIMAS 57.

CINE RIVOLI

LOS TRES MOSQUETEROS, la monumental cinta por Douglas Fairbanks hoy miércoles de moda en el aristocrático Palacete del reparto La Sierra.

A las 5 1|4: Novedades Internacionales; LOS TRES MOSQUETEROS.

Función corrida de 8 1|2 a 11: la bonita comedia: CANGURO DETECTIVE; Novedades Internacionales; LOS TRES MOSQUETEROS.

Jueves: EL NIÑO DE LAS MONJAS, por Eugenia Zuffolli y Fernando Díaz de Mendoza.

Viernes: LA BAILARINA y EL IMPOSTOR por Betty Compson.

Sábado: DON JUAN, por Jhon Barrymore.

Rivoli es el cine más fresco, cómodo y lujoso situado en el Reparto La Sierra, junto al aristocrático Miramar resultaba un paseo delicioso.

1439 1 d-22

SCRIBASE AL "DIARIO DE LA MARINA"

TEATRO FAUSTO ESTRENO EN CUBA
Mañana - GRAN ACONTECIMIENTO - Mañana

Pola Negri

La bellísima artista en su última creación Paramount

La Falsaria

(Crown of Lies)

5746 1d 22

El Negro Que Tenía el Alma Blanca

París, con sus soberbios teatros donde se presentan los más grandes espectáculos del mundo, y sus inquietantes cabarets, donde la vida hace sus guiños pícaros y se torna agradable, placentera y frívola; París, con toda su seducción clásica y UNICA aparece en esta película, que se exhibirá en el

"TEATRO NACIONAL" DEL 27 DE JUNIO AL 3 DE JULIO

M.E.C.D. 2016

ESPECTACULOS

TEATROS

NACIONAL.—Tarde y noche: Casi un mono.

PAYRET. — No hemos recibido programa.

PRINCIPAL DE LA COMEDIA. —9: La tela.

ALHAMBRA.—8: Yo no tumbo caña.—9 1|2: El príncipe indio.—10 1|2: Delirio de automóvil.

ACTUALIDADES. — 8: Don Q. del Oeste; Así son ellas; acto de variedades.—10: Una cinta cómica; Las mujeres del Nilo; Fin de fiesta por Emilia Benito.

CINEMATOGRAFOS

CAMPOAMOR.—Tarde y noche: Las desdichadas.

NACIONAL.—No hemos recibido programa.

RIALTO.—3, 5 1|4 y 9 3|4: Una comedia; Una revista; El aspid del pecado.—1 1|2, 7 y 8 1|2: Al final de la carrera.

PRADO.—En todas las tandas: La reina de Montmartre.

VERDUN.—Tarde y noche: Don Justo equivocado; La ironía del matrimonio; Un drama de media noche.

INGLATERRA.—2: Comedias; La viuda alegre; Un fígaro de sociedad. —5 1|4 y 9 3|4: La viuda alegre.—8 1|2: Un fígaro de sociedad.

WILSON.—5 1|4 y 9 3|4: Comedias: Los amores de Sunya.—8 1|4: Comedias.—8 1|2: Socios por segunda vez.

NEPTUNO.—5 1|4 y 9 1|2: Don Juan.—8 1|2: Casi una señora.

OLIMPIC. — 5 1|4 y 9 1|2: Los cuatro Jinetes del Apocalipsis.—8 1|2: La ninfa del circo.

LARA.—1, 4, y 9 1|2: La mano del pulpo.—3, 5, 8 y 10 1|2: Amor de muñecos.

VIVES.—5 1|4 y 9 1|2: Sacrificio de un inocente.—8 1|4: Juguetes del destino.

APOLO (Santos Suárez).—5 1|2: Una comedia; Melenita roja.—De 8 1|2 a 11 1|4: El rey de la pradera; una comedia; Melenita roja.

GRIS.—5 1|4 y 9 1|4: El niño de las monjas.—8 1|4: Los peligros de la muerte.

RIVOLI (La Sierra, Marianao).—5 1|4: Novedades Internacionales número 29; Los tres mosqueteros. —De 8 1|2 a 11: Novedades Internacionales número 29; Canguro detective; Los tres mosqueteros.

TRIANON.—5 1|4 y 9 1|2: El niño de las monjas.—8 1|4: Corazón y contrato.

RENE BERNDES (Marianao).—7: Hilos de acero (episodio 2); Lobos del camino.—8 1|2: Lobos del camino.

MENDEZ.—5 1|2 y 9 1|2: El jefe de la policía secreta episodio 8); Nuestro es el mar.—8 1|4: El jefe de la policía secreta (episodio 8); El hijo de la sombra.

LAWTON.—8 1|2: El jorobado de Nuestra Señora de París.

PERIPECIAS DE UN NOVATO

(HISTORIETAS ESTUDIANTILES)

Cinco argumentos distintos interpretados por los mismos personajes.

GEORGE LEWIS y DOROTHY GULLIVER

Aventuras y hazañas deportivas

Si quieren divertirse no dejen de ver la novatada del "asalto de la camisa", el baile del tercer año, el torneo de canoas, el gran partido de foo ball y el de base ball, ni la sensacional regata.

CAMPOAMOR

ESTRENA EN CUBA esta original producción

MAÑANA, JUEVES 23 y VIERNES 24

——EN TODAS LAS TANDAS——

LA BELLISIMA CLARA BOW, "REINA DE MONTMARTRE" EN EL TEATRO DEL PRADO

Una película de ambiente parisién, del París de los suburbios, pasional y tenebroso es la que exhibe hoy, miércoles, el moderno Teatro del PRADO.

Clara Bow actriz joven, bella y talentosa desempeña el difícil personaje central de la obra, habiendo conseguido identificarse de un modo admirable con la complicada criatura, anormal, viciosa, desconcertante que es la protagonista de: LA REINA DE MONTMARTRE (The Parisian's Love).

Esta cinta se exhibe en todos los turnos. En los elegantes de 5 1|4 y 9 1|2 tocará la selecta orquesta del Teatro.

Mañana: LA VAMPIRESA DE LAS FOLLIES, por Lionel Barrymore y el viernes 24. DON JUSTO EQUIVOCADO.

Para el próximo domingo se está confeccionando una matinée extraordinaria en la que se exhibirán algunas de las super-producciones que más éxito han obtenido entre nosotros.

1419 1 d-22

Narcisín en Payret Mañana y Pasado

Narcisín, el chiquillo artista; el pequeño gran actor, está de nuevo en la Habana, preparando su "tournée" final por la isla, antes de embarcar rumbo a España primero y más tarde a la Argentina, donde el "pibe" goza de extraordinaria popularidad.

Pero Narcisín, que recuerda con verdadera gratitud las ovaciones y los halagos del público habanero, no ha querido marchar a provincias sin haber saludado al público capitalino.

Y aprovechando el paréntesis entre las actuaciones pasadas y las que ya se anuncian en el Payret, ha dispuesto dos funciones en el rojo coliseo.

Estas se efectuarán mañana y pasado, y a precios verdaderamente populares, a base de sesenta centavos la butaca, y un peso la luneta.

El cartel de la función de mañana es soberbio.

Lo integran EL PIBE DEL CORRALON, el admirable sainete argentino, que tan maravillosamente interpreta el adolescente artista.

EL CUENTO DE UN GOLFO, obra que tanto agradó en las temporadas anteriores.

Y por último LA BANDA DE TROMPETAS, la ingeniosa obra de Carlos Arniches, que señala una de las épocas de producción más interesantes del maestro del teatro cómico español. En LA BANDA DE TROMPETAS hace Narcisín un "Carabonita" que es una maravilla de gracia.

Es un cartel movido y grato que llevará al Payret numeroso público mañana.

Para el viernes, segunda y última función, Narcisín llevará al palco escénico su gran creación de EL PILUELO DE PARIS.

1374. 1d-22.

NARCISIN, el estupendo actor adolescente que actuará en el "Payret" mañana y pasado.

CINE APOLO

ESQUINA DE SANTO SUAREZ

Hoy en la tanda elegante de 5 y media será estrenada una preciosa comedia Tiffany, titulada: MELENITA ROJA en cuya interpretación toman parte Marjorie Daw y Ikes Von Eltz, precedido de una cómica en 2 partes.

En la función de 8 y media a once y cuarto: EL REY DE LA PRADERA por Art Mix, una comedia y MELENITA ROJA.

La luneta cuesta 20 centavos.

EL AMOR DE SUNYA, primera interpretación de Gloria Swanson para los Artistas Unidos será estrenada mañana. Es una de las buena películas del año, de buen argumento y en ella Gloria ha puesto todo su arte. Se estrenará mañana irá con ella: LA HERMANA BLANCA. El precio para ver estas dos películas no puede ser más razonable: 30 centavos la luneta.

EL NIÑO DE LAS MONJAS el viernes con JUGUETE DE LOS HOMBRES.

Joyas y Champagne, preciosa película por la bellísima Dorothy Revier y SUBASTADA EN UN MILLON, gran producción Warner, por Dolores Costello, el sábado.

NUESTRO ES EL MAR, una de las grandes películas estrenadas en Cuba, dirigida por Rupert Julian e interpretada por William Boyd, Elinor Fair (los del "Botero"), Walter Long y Junior Clogtlan será exhibida el domingo y con ella: AMOR DE PRINCIPE, preciosa comedia por Joseph Schildkraut y Bessie Love y EL BARON DE INCOGNITO por Reginald Denny. Los precios a base de 40 centavos la luneta.

LOS BUSCA SENSACIONES, por Billie Dore y ARDORES DEL PASADO, el lunes.

Martes elegante: EL PALACIO DE LAS MARAVILLAS, con Renée Adorée y Jhon Gilbert, y EL PAJARO HUMANO por Grace Darmond.

JUANITO, CORTATE EL PELO y DAMAS DE MATINEE, el miércoles. Y el 30: LOS HEROES DEL FUEGO y CONTRABANDO.

Para el mes de julio, las mejores películas que se estrenan en Cuba y siempre los precios al alcance de todas las fortunas.

1240 1 d122

CINE RIALTO

POR ULTIMA VEZ "EL ASPID DEL PECADO" POR NITA NALDI.—MAÑANA ESTRENO DE "LA PRIMERA NOCHE" POR BERT LYTELL Y DOROTHY DEVORE

Con las últimas exhibiciones del precioso e interesante cinedrama titulado EL ASPID DEL PECADO, que ha estrenado con bastante éxito, cubre hoy el preferido RIALTO, sus turnos de las tres, cinco y cuarto y nueve cuarenta y cinco juntamente con una comedia en dos actos y una revista de acontecimientos internacionales. EL ASPID DEL PECADO, es una producción basada en un argumento de alta novedad que ha interesado a todos cuantos la han visto, pues en ella se expone un tema que afecta al hombre y a la mujer en la época presente; corresponde al bien escogido repertorio, de la Havana Film Company y no es de dudarse que la última exhibición de hoy ha de obtener tan buena aceptación como las anteriores exhibiciones. EL ASPID DEL PECADO tiene por principales protagonistas a las encantadoras y talentosas estrellas Nita Naldi y Mae Busch secundándolas hábilmente el conocido actor Percy Marmont quienes realizan una magnífica labor escénica en sus respectivos papeles.

Para las otras tandas de la una y media, siete y ocho y media, se anuncia la exhibición de AL FINAL DE LAS CARRERAS, una divertida comedia que interpreta el simpático actor cómico Harry Landgon.

Mañana se estrena LA PRIMERA NOCHE, regocijada producción melodramática por Bert Lytell y Dorothy Devore y más adelante CUIDADO CON LA LIGA por Marie Prevost y Charles Ray.

1244 1 d-22

HABANERAS

VIENE DE LA PAGINA 7

ACERTADA DESIGNACION

EL DR. ALFREDO G. DOMINGUEZ

De plácemes.

Satisfecho y complacido.

Así debe hallarse en estos momentos bajo la emoción de su último triunfo profesional, el doctor Alfredo G. Domínguez.

Por riguroso concurso acaba de obtener el puesto de radiólogo del Centro Balear y de la Asociación de Damas Católicas.

Numerosos los opositores.

Especialistas todos.

Ambas instituciones deben enorgullecerse de contar en su brillante cuerpo facultativo con quien ha hecho de esa importante rama de la ciencia una verdadera consagración.

El doctor Domínguez, al que felicito con el buen afecto de siempre, figura como médico de respetables corporaciones.

Entre otras, la Cuban Telephone Co., la Havana Coal, la Cuban American Terminal y la Port of Havana Docks Company, en las que goza de gran confianza personal y alto crédito científico.

Famoso su gabinete.

Establecido en Prado 33.

Dotado de una espléndida instalación que comprende cuanto se ha inventado hasta el día en la materia.

Los instrumentos últimos de radiología tanto para emplearlos en la consulta como a domicilio.

Aparatos de terapia-profunda, luz alpina y luz ultra violeta.

Y gran cantidad de radium.

Ya en agujas, ya en placas.

ANTE EL ALTAR

Pláceme describirla.

Una boda efectuada el lunes.

Ante el Altar Mayor de la Iglesia Parroquial del Vedado quedó consagrada solemnemente esa noche la unión de la señorita Celeste Ferrer y el joven doctor Gerardo Guerra y Rubio.

Muy bonita lucía la novia.

Ataviada con sumo gusto.

Fueron los padrinos la señora Manuela Rubio de Guerra, madre del novio y el padre de la adorable fiancée, señor Juan Ferrer Garriga.

Firmaron como testigos, por ella, los doctores Miguel Angel Campos, Adolfo López Maruri, Francisco Gómez y Aurelio Pérez Arcia.

Y por el novio, los doctores Félix Pagés, Manuel González Alvarez, Rafael Ferrer y José Chalons, director este último de la casa de salud la Purísima Concepción, de donde el doctor Guerra es médico de visita.

¡Sean muy felices!

CANDLER COLLEGE

Rolando Millás.

Y Berta Bermúdez.

Hijo el primero del director del Observatorio Nacional y a su vez hija Berta del auxiliar del importante centro.

Alumnos los dos, muy estudiosos y muy inteligentes, del Candler College.

Gran plantel de enseñanza.

Abierto en Marianao

Rolando y lo mismo Berta se lucieron en los exámenes que acaban de efectuarse en el colegio de la Quinta San Antonio.

Obtuvieron Sobresaliente

¡Enhorabuena!

TEATRO DEL PRADO

Día de moda.

En el teatro del Prado.

Es hoy, como siempre los miércoles, con una novedad en el cartel.

Nueva cinta.

De gran atracción.

Tiene por título "La Reina de Montmartre" y en su interpretación figura con un grupo de estrellas la admirable y admirada Clara Bow.

Resplandeciente de animación aparecerá la sala del teatro del Prado.

Con gran concurrencia.

Cuya reseña daré mañana.

EDDY SOLAR

Eddy.

Y su hermanita Silvia.

El amor y la alegría de unos padres, mis buenos amigos Eduardo G. Solar y su esposa tan interesante, Isabel Urréchaga.

Eddy, gracioso e inteligente niño, recibió ayer la primera comunión.

Fue por la mañana.

En la Capilla del Externado.

Como "souvenir" de la ceremonia llega a mis manos una estampa que encierra una expresión.

La del afecto de esos p

Para mi tan queridos.

(Continúa en la pág. ONCE)

No es necesario que los muebles que usted nos encargue sean suntuosos. También los hacemos de estilo sencillo por módico precio.

MARZO Y DIEGO

Casa Borbolla

Fábrica: Vapor, 41. Teléfono A-0121. Exposición: Prado y Trocadero.

6206 15d-3

CINE CAMPOAMOR

ULTIMAS PROYECCIONES DE "LAS DESDICHADAS". — EL ESTRENO DEL JUEVES.—PROXIMA REPRISSE

Hoy miércoles, y en todas las tandas acostumbradas a partir de la una, se efectuarán en este teatro las últimas exhibiciones de LAS DESDICHADAS, la interesante cinta interpretada por la bella estrella Dorothy Revier, y en la cual se nos muestran los misterios de la vida nocturna en las grandes capitales y la profunda lección que en ese torbellino encuentran las cabecitas locas que se entregan al vino y al placer. En las tandas elegantes de las cinco y nueve y media, la orquesta, como siempre, acompañará la proyección con una bella selección musical.

Mañana jueves se estrenará la chistosa obra PERIPECIAS DE UN NOVATO (Historietas de la vida estudiantil), interpretada por el conocido atleta George Lewis y la linda artista Dorothy Culliver. Esta obra está dedicada a los estudiantes de la Habana por la Empresa de Campeoamor, y estamos seguros de que cada uno de ellos verá reflejada en sus movidas escenas sus propias luchas, las ansiedades del fin de curso, sus amores vertiginosos de un día, sus carreras a través de los "courts" deportivos, y todos hallarán en ella un estímulo para continuar la lucha en pos de tan altos ideales, como son los de triunfar en la vida y ser útiles para la sociedad en que conviven. Empezará a exhibirse desde la sesión de la una, en todas las demás hasta las nueve y media de la noche. Sólo el jueves y el viernes estará en los carteles esta gran cinta para ser admirada por todos.

La reprisse de ALLA EN EL ESTE..., la magna obra de Griffith, hecha sobre argumento de la novela del mismo nombre, se verificará el día 25, volviéndose a exhibir el domingo en las restantes tandas después de la matinée infantil. Como sabemos que esta obra es algo que marcó una época en el desarrollo del cine; su carencia de toda clase de trucos y el fuerte realismo de su trama, cuyas escenas fueron tomadas todas a plena naturaleza, la hacen ser única en su clase. Luego la labor de sus principales intérpretes, Richard Barthelmess y Lilliam Gish, la elevaron a a categoría de obra perfecta. La escena que se desarrolla cuando un témpano de hielo arrastra en medio del río a Lilliam Gish es de una fuerza de realidad tan grande, que los nervios del espectador se atirantan de angustia. En las tandas acostumbradas de siempre, desde la una en adelante.

El día cuatro de Julio se estrena RESURRECCION, famosa obra rusa.

1441 1d-22

Viajeras Distinguidas

En el vapor correo que salió para España el pasado día veinte embarcó rumbo a Barcelona, la Superiora del Colegio N. S. de Lourdes que lleva el propósito de descansar de las duras faenas de su espinoso cargo. Acompaña a la expresada religiosa la señorita Elena Ateca y Ajamil a quien despidió un gran número de amigas. Su querida madre Caridad Ajamil la obsequió con un magnífico ramo de flores.

Deseamos a ambas viajeras un feliz viaje y venturoso regreso.

MAS TEATROS EN LA Pág. 10

LA ISLA DE CUBA

MONTE 55 y 57

LA CASA MAS POPULAR — LA QUE MAS BARATO VENDE

EN EL PRIMER PISO

MANTELERIA

VENTA EXTRAORDINARIA A PRECIOS NUNCA VISTOS. EN LO QUE RESTA DE LA SEMANA.

JUEGOS DE MANTEL DE ALEMANISCO BLANCO DE CALIDAD SUPERIOR:

De 1½ varas con 6 servilletas a.. $ 1.75
" 2 " " 6 " a.. " 2.25
" 2½ " " 8 " a.. " 2.75
" 3 " " 12 " a.. " 3.50

JUEGOS DE MANTEL DE ALEMANISCO DE UNION:

De 2 varas con 6 servilletas a.. $ 3.25
" 2½ " " 8 " a.. " 4.00
" 3 " " 12 " a.. " 5.50

JUEGOS DE MANTEL DE ALEMANISCO DE HILO, EN FONDO BLANCO CON FRANJA DE COLOR Y EN COLOR ENTERO:

De 2 varas con 6 servilletas a.. $ 2.75
" 2½ " " 8 " a.. " 4.00
" 3 " " 12 " a.. " 5.50

JUEGOS DE MANTEL DE GRANITE, FONDO BLANCO CON CENEFA EN VARIOS COLORES:

De 2 varas con 6 servilletas a.. $ 4.00
" 2½ " " 8 " a.. " 5.50
" 3 " " 12 " a.. " 8.00

JUEGOS DE MANTEL DE FINO WARANDOL, FONDO BLANCO CON BORDADOS EN COLOR Y FONDO DE COLOR CON BORDADOS EN BLANCO:

De 1½ varas con 6 servilletas a.. $ 3.50
" 2 " " 8 " a.. " 5.00

JUEGOS DE MANTEL DE GRANITE BLANCO CON BORDADOS EN COLOR Y CON BORDADOS EN BLANCO:

De 1½ varas con 6 servilletas a.. $ 4.50
" 2 " " 6 " a.. " 6.50
" 2½ " " 6 " a.. " 7.50
" 3 " " 12 " a.. "12.00

JUEGOS DE MANTEL DE WARANDOL DE HILO CON BONITOS BORDADOS EN COLORES:

De 1½ varas con 6 servilletas a.. $ 6.00
" 1¾ " " 6 " a.. " 6.50
" 2½ " " 8 " a.. "17.00
" 3 " " 12 " a.. "22.00

JUEGOS DE MANTEL DE GRANITE DE HILO BORDADOS A MANO:

De 2½ varas con 6 servilletas a.. $12.00

JUEGOS DE MANTEL DE WARANDOL DE PURO LINO CON FINAS APLICACIONES Y BORDADOS A MANO:

DE 2½ varas con 6 servilletas a.. $25.00

JUEGOS DE MANTEL DE WARANDOL DE PURO LINO CON PRECIOSOS BORDADOS A MANO:

De 3 varas con 12 servilletas a.. $35.00

TENEMOS MUCHAS OTRAS CLASES QUE SERIA MUY LARGO ENUMERAR. TODAS HAN SIDO REBAJADAS POR IGUAL

TAMBIEN OFRECEMOS UN GRAN SURTIDO DE MANTELES Y SERVILLETAS, SUELTOS, A PRECIOS INCOMPARABLES.

MANTELES DE GRANITE ESTAMPADOS EN BONITAS COMBINACIONES CON MOTIVOS FLORALES. ESTAMPADO AL FUEGO, DE TODA GARANTIA.

PRINCIPAL DE LA COMEDIA: ESTA NOCHE "LA TELA," POR LOPEZ SOMOZA

Una representación más de LA TELA, la obra incomparablemente cómica de Pedo Muñoz Seca y Pedro Pérez Fernández, anuncia para la función de esta noche la empresa del teatro PRINCIPAL DE LA COMEDIA.

Ya hemos perdido la cuenta de las veces que esta obra ha sido representada. Bástenos decir que después de celebradas sus bodas de plata con éxito inigualable se ha representado repetidas ocasiones, siempre a teatro lleno y con éxito de risa señaladísimo.

LA TELA, es la obra de Muñoz Seca y Pérez Fernández que más fortuna ha tenido por estos trópicos. Es la obra cómica, por excelencia, la sensación cómica del año.

La compañía del PRINCIPAL interpreta magistralmente LA TELA. Sus artistas la hacen casi de memoria. Rafael López Somoza en el papel del protagonista hace una genial creación cómica. Es el personaje en que mayor alarde de vis cómica hace este actor.

La función de esta noche tiene carácter de extradinaria, pues además de la representación de LA TELA, habrá un interesante acto de variedades, confiado al gran Oreto, que hará diversas demostraciones de su curiosísimo arte; la pintura con trapos. Oreto pintará en presencia del público un retrato del General José Miguel Gómez, que lo dedica a su hijo, el Alcalde de la ciudad, doctor Miguel Mariano Gómez.

Los precios para la función de esta noche son los corrientes de la temporada de verano: UN PESO la luneta y SESENTA CENTAVOS la butaca.

Mañana jueves: PIO MUSSOLINI.

Pronto: EL CASTILLO DE LOS ULTRAJES de Muñoz Seca y EL AMIGO TEDDY, creación de Alfonso Tedela.

1434 1 d-22

CINE VIVES, Vedado

SACRIFICIO DE UN INOCENTE, por Thomas Meighan es la película que a petición pasará hoy por el lienzo del lujoso y elegante cine VIVES, de la Calle B y 27, en los turnos preferentes de 5 1|4 y 9 1|2: a las 8 1|4: JUGUETES DEL DESTINO por Shirley Mason y Cullen Landis.

Mañana 2 colosales estrenos: EL CLUB DEL MISTERIO, por un reparto especial y EL MAGO, por Alice Terry y P. Wagner, el primero a las 5 1|4 y 9 1|4 y el segundo a las 8 1|4.

Viernes 24: LA BAILARINA Y EL IMPOSTOR por Betty Compson.

Sábado 25: CASI UNA SEÑORA, por Mary Prevost.

Domingo 26: 5 1|4 y 9 1|4: EL PRINCIPE CALAVERA por Joseph Schildkraut, Margarita La Motte y Julia Faye, a las 2 p. m. HEY HEY, COWBOY por Hoot Gibson y DON JUSTO EQUIVOCADO por Enid Bennett.

Lunes 27: MELENITA ROJA por Marjorie Daw.

Martes 28: DON JUAN, por Jhon Barrymore.

1245 1 d-22

RIALTO

HOY — EN TODAS LAS TANDAS ESTRENO EN CUBA — HOY

HAVANA FILM Co presenta a

NITA NALDI

PERCY MARMON

Y MAE BUSCH

En el colosal drama de la vida moderna en el hogar titulado

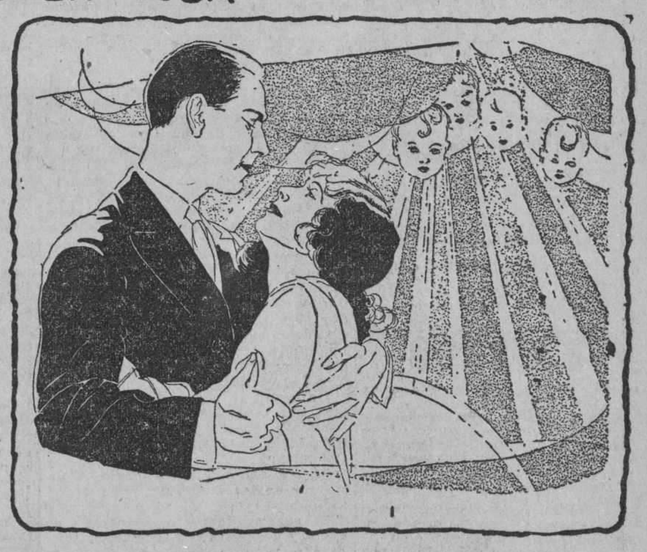

EL ASPID DEL PECADO

"THE MIRACLE OF LIFE"

Un drama interesante en el que una irreflexiva esposa sigue los consejos de una mala amiga, y labra su propia desgracia.

El amaba el hogar, quería hijos, ella, los placeres y diversiones - El creyó que el amor haría el milagro de la vida, y triunfaría.....

pero.... vea este drama de profundas enseñanzas

AMERICA ADVERTISING A-9638

Repertorio: HAVANA FILM Co. Neptuno 56

Teatro DEL PRADO

HOY - MIERCOLES - HOY

La interesante producción por Clara Baw

LA REINA DE MONTMARTRE

una película de interesante argumento y gran lujo.

Tandas de 5.1|4 y 9.1|2 "LA REINA DEL MONTMARTRE" LUNETA, 50 centavos.

Tandas de 3 y 8 "LA REINA DEL MONTMARTRE" LUNETA, 30 centavos.

Mañana, "LA VAMPIRESA DE LOS FOLIES", Lionel, Barrymore.
VIERNES 24. "DON JUSTO EQUIVOCADO."
Sábado 25: Monte Blue en "EL BRUTO".

LA MATINEE DEL DOMINGO SERA SOBERBIA: TRES OBRAS EXTRAORDINARIAS. LUNETA, 40 centavos.

5734 1d.-22

HOY — HOY

CAMPOAMOR

En todos los turnos

La admirable producción cinematográfica, Selecc.

SANTOS Y ARTIGAS

Las Desdichadas

por la bellísima y escultural

Dorothy Revier

vencedora en cuatro concursos de belleza

:-: Proximamente :-:

El Fin de Montecarlo

Por: Francesca Bertini

5738 1d 22

M.E.C.D. 2016

VERDADERA MARAVILLA ES EL CIGARRO SUPER-FINO

LAS MARAVILLAS

SE VENDE YA EN TODAS PARTES

Anuncios Casade

EL ANIVERSARIO DE ACTUALIDADES

Mañana jueves se celebrará una gran función extraordinaria para conmemorar la fecha del tercer aniversario de la empresa de este simpático teatro. Orozco queriendo siempre favorecer a su público prepara un excelente programa. Primeramente se estrenará la famosa cinta del vuelo New York París, que realizó el intrépido aviador americano capitán Lindbergr, donde se ve su salida y llegada a París y el recibimiento que se le hizo en su patria, luego las huestes que dirige el simpático Teófilo estrenará la bonita obra titulada UN GALLEGO ASTUTO, finalizando este programa varios números de variedades por distintos artistas muy queridos en esta capital.

Hoy tenemos en primera tanda el estreno de la sensacional cinta por Perico Peter DON Q DEL OESTE y un gran acto de variedades por toda la compañía.

En la segunda tanda que dará comienzo a las 10 se estrenarán varias cintas cinematográficas y se llevará a escena por la compañía la divertida y chistosa revista LAS MUJERES DEL NILO y fin de fiesta por la maga Emilia Benito.

Para el próximo viernes 24, estreno de la revista VIVA EL REY, que se debe a la pluma de los autores de la casa con música de los maestros Mugerza y Fernández Vilá; en esta obra se estrenará un bonito decorado del reputado escenógrafo Nono V. Noriega.

Y para muy pronto los estrenos de las revistas EL GALLEGO QUE TENIA EL ALMA NEGRA, EL FANTASMA DEL CABARET y LOS SIETE SIETES, esta última de carácter internacional, y será presentada a todo lujo.

1421. 1d-22.

LA COMPAÑIA ASTURIANA EN PAYRET EL SABADO Y DOMINGO

Naturalmente, la noticia de la inmediata actuación de la Compañía Asturiana en Payret, ha producido sensación en la numerosa colonia astur de la Habana.

Millares de asturianos que llevan años y años de ausencia del viejo solar de don Pelayo, anhelan asomarse a este espectáculo lleno de sol y de alegría, por el que desfilan animados cuadros de romerías, de ferias de la vida rural pintoresca y animada del delicioso "rinconcín" español.

Los suaves acentos del bable, sonarán a música en los oídos asturianos. Y los cuadros de la quintana, de la carbayera, del pueblín, serán para ellos, inefable evocación de la "tirrina" color de esmeralda, feraz y poética.

La compañía asturiana viene bajo la dirección de dos autoridades de este teatro regional, tan interesante, y tan nuevo para nosotros: Agustín de la Villa e Isidro Carballido.

El primero es un escritor genuinamente astur, que supo popularizar su pseudónimo de "José Lin" en las sabrosas Charlas de "El Comercio" de Gijón, primero, y más tarde, "crear" en realidad el teatro de su región, con una producción vasta, ingeniosa y sugestiva.

El segundo, Isidro Carballido, es el actor netamente asturaino.

En todo festival artístico del Principado ha intervenido principalmente este artista, encarnador magistral de los tipos de Oviedo, y muy especialmente de ese "vieyu marrulleru", tan característico en las pequeñas y rientes aldeas nórdicas.

Uno y otro se completan, y su unión, da prestigios artísticos relevantes al teatro asturiano.

La Compañía Asturiana actuará en el Payret el sábado y domingo próximos.

Y una de las obras que será llevada a la escena es la celebradísima— y muy popular en Asturias—de LOS FIGOS DE SAN MIGUEL, un verdadero modelo de humorismo cantábrico.

1442. 1d-22.

CINE TRIANON

EL NIÑO DE LAS MONJAS, por DON FERNANDO DIAZ DE MENDOZA y EUGENIA ZUFFOLI, se exhibe hoy miércoles, a las 5 y 15 y 9 y 30.

A LAS 8 Y 15, CORAZONES Y CONTRATOS, POR BILLE DOVE

Mañana jueves y el viernes, NUESTRO ES EL MAR, por William Boyd, Julia Faye y Elinor Fair. NUESTRO ES EL MAR es, sin duda alguna, la película del año. El precio de la luneta será 50 centavos.

LA GRAN FUNCION DEL SABADO 25

El próximo sábado, a las nueve, se celebra en Trianón una función extraordinaria como homenaje a la notable violinista cubana señorita Emilia Estivill, recientemente pensionada por nuestro Gobierno para perfeccionar sus estudios en Europa.

El programa, que cuenta con la cooperación de distinguidas señoritas, es de lo más interesante.

Comenzará la función con la película EN BUSCA DE SENSACIONES, por Billie Dove. La señorita Emilia Estivill y el Sr. Vicente Lanz ejecutarán en violín y piano, respectivamente, la BALLADE ET POLONAISSE, NOCTURNO DE CHOPIN, VALSE BLUETTE, MAZURCA. La recitadora mexicana señorita Emma Piñeyro deleitará a la concurrencia con varias de sus poesías. El Sr. Alberto Márquez cantará CORAZON, de Sánchez Fuentes, y FUNERAL, de Lecuona, acompañándole al piano el maestro Vicente Lanz. La señorita Consuelito Miró cantará varias canciones. El Sr. Gustavo Sánchez Galarraga recitará cinco poesías, y el maestro Vicente Lanz ejecutará en el piano varias piezas, entre ellas DANZA HUNGARA. El precio de la luneta, 80 ctvs.

1242 1d-22

CINE GRIS

Compañía Cinematográfica Cubana presentará la magnífica obra en 10 actos EL NIÑO DE LAS MONJAS, interesante película dramática, magistralmente interpretada por la linda actriz Eugenia Zufoli y el famoso actor Fernando Díaz de Mendoza.

A las 8 y cuarto LOS PELIGROS DE LA MUJER, por Irene Rich.

Mañana a las 5 y cuarto y 9 y cuarto, JUANITO, CORTATE EL PELO, por Jackie Coogan.

A las 8 y cuarto, SACRIFICIO DE UN INOCENTE, por Thomas Meighan y Virginia Valli.

Viernes 24, a las 5 y cuarto y 9 y cuarto, EL CLUB DEL MISTERIO, por Mildred Harris, Warner Oland y Edith Roberts.

A las 8 y cuarto, UN FIGARO DE SOCIEDAD, por Adolfo Menjou.

Sábado 25, LA REINA DE MONTMARTRE, por Clara Bow y Lou Tellegen.

Domingo 26, matinée, Novedades Internacionales número 7, LA FUGITIVA, por Clara Bow y Warner Baxter. LOS CELOS DE JORGE, por Syd Saylor, y NADA DE TIROS, por Tom Mix.

A las 5 y cuarto y 9 y cuarto, LOS BUSCA SENSACIONES, por Billie Dove.

Lunes 27, NUESTRO ES EL MAR, por William Boyd.

Martes 28 y miércoles 29, EL AMOR DE SUNYA, por Gloria Swanson.

1d-22.

CINE NEPTUNO

"DON JUAN", HOY A LAS 5 y 15 Y 9 y 30

La última obra de John Barrymore, DON JUAN, se exhibe a las 5 y 15 y 9 y 30 hoy en Neptuno. En esta extraordinaria producción figuran infinidad de bellísimas mujeres, destacándose entre ellas las conocidas artistas Jane Winton y Mary Astor.

A las 8 y 30, CASI UNA SEÑORA, divertida producción de Marie Prevost y Harrison Ford. Luneta, 20 ctvs.

Mañana se repite DON JUAN, por John Barrymore.

El viernes y sábado, EL AMOR DE SUNYA, por Gloria Swanson y Pereyo de Segurola.

Para el domingo, EL PALACIO DE LAS MARAVILLAS, por John Gilbert, Renee Adoree y Lionel Barrymore.

Teatro "René Berndes"

Programa para hoy 22 de junio de 1927, en el elegante teatro RENE BERNDES.

Tanda especial de las 7: episodio 2o. de la gran serie por el campeón Jack Dauhtery, titulada: HILOS DE ACERO; la grandiosa cinta por Yakima Canut, titulada: LOBOS DEL CAMINO.

Tanda de las 8 1|2: la grandiosa cinta por Kamima Canut, titulada: LOBOS DEL CAMINO.

El grandioso drama de mucho lujo, estrenado en el Teatro Nacional, por las estrellas Lionel Barrymore y Tilyan Lashmac, titulado: VAMPIRESA DE LOS FOLLIES, interesante cinta, moderna e instructiva.

El jueves 23 gran acontecimiento. Estreno de la grandiosa cinta por Rodolfo Valentino: SANGRE Y ARENA.

1362 1 d-22

CINE VERDUN

Para las funciones de hoy en este ventilado y amplio teatro nos prometen: DON JUSTO EQUIVOCADO, una comedia interesante interpretada por Enid Bennett y Waler Hiers: LA IRONIA DEL MATRIMONIO, por Patt O Malley, super producción de la Paramount y UN DRAMA DE MEDIA NOCHE, por un reparto especial. En la tanda de las cinco, por la tarde se repite DON JUSTO EQUIVOCADO.

Mañana: LA VIUDA ALEGRE, por Mae Murray y John Gilbert. El domingo en todas las tandas: NUESTRO ES EL MAR por William Boyd.

Lunes 27: EL AMOR DE SUNYA por Gloria Swanson.

Días 4 y 5: DON JUAN, por Jhon Barrymore.

Sábado 9: POR SU HOMBRE, por W. Boyd.

1237 1 d-22

No Podrán ser

(Viene de la PRIMERA pág.)

—Yo me dirigí hace algún tiempo al señor Secretario de Estado para obtener que se gestionara de nuestros Cónsules que reiteraran a los consignatarios de vapores de los que realizan la travesía con Cuba, que se impida el embarque de animales hacia nuestro país, pertenecientes a especies indeseables y peligrosas, que al multiplicarse en Cuba, constituyen después plagas peligrosísimas. La "Magusta", llamada entre nosotros Hurón, es una de estas, que hay que estar constantemente vigilando.

Hace algunos años, en 1916, se dió el caso de importarse en una maleta desvencijada y en muy mal estado tres serpientes de cascabel, ofidios los más venenosos, que estuvieron varios días en el almacén del muelle del Arsenal. Los requerimientos que se le hicieron al propietario, que era un domador, fueron inútiles. Centellas procedió a sacrificar aquellos animales dañinos. Y entonces se produjo el caso curiosísimo de que por aquellos tres reptiles, que costaron cuarenta o cincuenta centavos en Texas, Arizona, Florido u otros Estados, se le interpuso una reclamación a Cuba de treinta y seis mil pesos, que afortunadamente falló a favor del Estado el Tribunal Supremo, de acuerdo con la Ley que autoriza la destrucción en todo tiempo y por cualquier medio de los animales peligrosos.

Las gestiones del Inspector de Caza y Fauna han sido incesantes; pero tropezaron con la dificultad de que generalmente el embarque de esas especies dañinas no se hacía constar en los manifiestos de los buques en que venían, ni de ellos tenían conocimiento los cónsules, por lo que el señor Centellas se ha dirigido una vez más al Secretario de Agricultura, Comercio y Trabajo pidiéndole que se adopten las más enérgicas medidas para evitar la introducción en el país de esas especies peligrosas, lo que únicamente puede conseguirse—a juicio del señor Centellas—por medio de las casas consignatarias y sus agentes a los que la Secretaría de Hacienda puede pedir la observancia de esas medidas salvadoras.

He aquí el texto de la circular que, por gestiones del inspector general de Caza y Fauna, dirigió la Secretaría de Estado a los señores Cónsules:

"A los señores Funcionarios Consulares de la República.

Señores:

El señor Inspector General de Caza y Fauna de la República, por escrito número 41772, de fecha 12 del actual, nos dice lo siguiente:

"De acuerdo con lo resuelto ya a mi solicitud por esa Secretaría a su digno cargo, ruego a usted se sirva pasar una circular a los señores Cónsules de la República para que no despachen en lo sucesivo documentos relativos a embarques de animales dañinos, entre los cuales se cuentan los carnívoros, los reptiles y los insectos cualesquiera que sean la variedad a que pertenezcan. Se ha dado el caso de que algunos de dichos señores Cónsules han autorizado esos embarques, causando con ello conflictos en nuestras Aduanas, que se ven en el caso de destruir dichos animales si no son reembarcados para el punto de su procedencia, lo que da lugar a reclamaciones por los que los importan y con su introducción graves consecuencias para este país, donde hasta el momento, que yo sepa, no existe una sola especie de animal venenoso ni especie alguna dañina, si se exceptúa una sola especie de la familia de los vesos o mangustas que el vulgo aquí denomina "hurones", qua ya vienen

Ventajas al

(Viene de la PRIMERA pág.)

para el aguardiente, como es el de España, no debe dejarse de conquistar, entienden los industriales, por falta del esfuerzo necesario de parte de nuestra Cancillería que ha conducido las negociaciones del tratado con aquella nación.

La Cámara que me honro en presidir cree que la inquietud que sienten los fabricantes de aguardiente tal vez sea injustificada, pues habiendo contado la Secretaría de Estado, en todo momento, con una información completa con respecto a las necesidades de expansión exterior de dicha industria, no es lógico que la haya olvidado en el instante en que están a punto de cristalizar las negociaciones por largo tiempo conducidas para concertar el tratado comercial con España.

La institución que presido se permite, pues, suplicar a usted, señor Secretario, que si lo tiene a bien dé a conocer a ella si en las gestiones que se han realizado en relación con el tratado con España se han tenido en cuenta las necesidades de la industria licorera nacional.

Muy respetuosamente de usted.— **Carlos Arnoldson**, presidente.

Agrupación Nacional de Destiladores

"La Habana, junio 21 de 1927.

Honorable señor Secretario de Estado.—Ciudad.

Señor:

Desde hace años venimos gestionando por todos los medios a nuestro alcance, cerca de las esferas oficiales, el que se beneficie el aguardiente de caña de Cuba en el convenio de comercio que se está tratando de efectuar con España para que sea factible su consumo allí y se vuelvan a abrir las puertas de aquel importante mercado para este producto nuestro.

Detallamos a continuación la forma en que necesitamos sean aforados nuestros aguardientes de caña en España, para poder desarrollar allí en toda su amplitud el negocio que en este artículo existe; y basamos nuestra petición estableciendo allí unos derechos para los aguardientes comparativos con los que aquí se le cobran a los vinos españoles que en enormes proporciones consumimos:

Derechos que pagan en Cuba los vinos españoles hasta de 16°—Según la Partida 279 de nuestros aranceles paga $4.30 por 100 litros y se le concede un descuento de 12 por ciento en barriles por tara.

Derechos que deberán pagar en España los aguardientes de caña cubanos hasta 56° (Tipo habitual de consumo allí.)

Siendo el aguardiente a esta graduación un líquido con fuerza alcohólica 350 por ciento más fuerte que el vino autorizado en nuestros Aranceles Partida 279, le corresponde 350 por ciento más de derechos que aquél, o sean unos derechos a fijar en $15.75 por 100 litros a la mencionada graduación y con una escala proporcional según ésta aumente o disminuya; fijando igualmente un tanto por ciento de descuento para tara del envase.

Como tenemos entendido que el doctor Martínez Ortiz al embarcarse recientemente para Europa lleva amplias facultades del Honorable señor Presidente de la República para llevar a cabo la concertación de este tratado, en el que tenemos puestas nuestras miras como salvación de nuestra industria y nada hemos leído en lo que ha venido publicando últimamente la prensa diaria, relacionado con nuestro aguardiente de caña, venimos a suplicarle someta al Honorable señor Presidente este escrito nuestro para obtener de él instruya ampliamente por cable al doctor Martínez Ortiz en el sentido de que nos sean concedidos los beneficios a que aspiramos, incluyendo el aguardiente de caña en el mencionado tratado y con el aforo que dejamos anotado, cosa que no vacilamos en obtener conociendo de antemano los fervientes deseos de nuestro Honorable señor Presidente de coadyuvar decididamente a todo lo que sea engrandecer y ensanchar las industrias nacionales, puesto que con ello se engrandece Cuba, que es a lo que aspiramos.

De usted muy atentamente.—**Andrés Carrillo, presidente.**"

N. de la R. — Nuestro Director Técnico aclaró ayer esta cuestión publicando la noticia de que el Gobierno español se ha comprometido ya a rebajar el arancel para los aguardientes cubanos al mismo tipo que pagan Francia e Inglaterra que son naciones favorecidas.

ESTADO DEL TIEMPO

(Viene de la PRIMERA pág.)

gunos nublados a intervalos y desfogue de turbonadas en el territorio. Vientos variables.

Observatorio Nacional.

EL PARTE DEL WEATHER BUREAU PARA HOY MIERCOLES

WASHINGTON, junio 21. (U. P.) Pronóstico del tiempo por el Observatorio Meteorológico de esta capital para el miércoles 22 de junio:

Costa Central del Atlántico: Vientos frescos del Sur, probablemente fuertes a veces, sobre la región Norte. Parcialmente nublado.

Costa Meridional del Atlántico: Vientos de moderados a frescos. Parcialmente nublado.

Este del Golfo de Méjico: Vientos de moderados a frescos. Parcialmente nublado. Lluvioso en la extrema región Norte.

Oeste del Golfo de Méjico: Vientos frescos. Parcialmente nublado. Lluvioso en la región Norte.

causando bastante daño en las aves, tanto en las domésticas como en las salvajes y cuyo animal fué importado en este país en la época colonial. Sólo debe autorizarse el embarque para esta República de aquellos animales que estén debidamente acondicionados en sus carros y jaulas y con el exclusivo objeto de ser exhibidos al público; pero bajo ningún concepto se autorizará el embarque de ninguna especie de reptiles. Creo oportuno manifestarle que los pasajeros que generalmente traen esos animales dañinos, proceden de las costas de los Estados Unidos, España y puertos de la América del Sur".

Lo que de orden del señor Secretario, tengo el gusto de trasladar a ustedes para su cumplimiento, recomendándoles se sirvan poner en conocimiento de las casas consignatarias la anterior disposición y darle la mayor publicidad posible.

Sírvanse acusar recibo de la presente.

De Udes. atentamente, MIGUEL ANGEL CAMPA, Subsecretario interino".

CASOS Y COSAS

MUY CRIOLLO

Un "pato de la Florida"
(como ha tiempo les llamamos
a los rubios que aquí vienen
a disfrutar del Verano),
queriendo que la Ley seca
la implantaran los cubanos,
para hacer su propaganda
un cerdo vivo se trajo,
y en el parque de la India
de este modo estuvo hablando
a dos o tres mil curiosos
que acudieron al reclamo:
—Mi querer que en Cuba bello
acabarse los borrachos,
y con mis experimentos
demostrar a los cubanos
que beber es una cosa
mucho malo, ¡mucho malo!

Ahora mí dar al cochino
un ron para demostrarlo,
ya que haber tantas personas
que estar mi voz escuchando".
Y, efectivamente, al cerdo
suministrábale un trago,
valiéndose de un embudo,
una botella y un vaso.

—"Mirar el animalito—
decía:—ya estar mareado,
nada más con una copa
que se ha metido en el panso;
¡lo mismo sucede siempre
Ahora mi darle otro poco
después de pasar un rato
y han de ver como el cochino
ya no poder dar un paso.
Dicho y hecho: al poco tiempo
volvióle a dar otro trago
y comenzó a tambalearse
el pobrecito marrano.
Luego, a la tercera copa
cayóse a todo lo largo
y decía a los curiosos
con un español champurreado:
—"¿Ya ver ustedes, señores,
lo que lucir un borracho?"
Y un gracioso, que escuchaba
y que presenciaba el acto,
gritó con todas las fuerzas
de sus plumones:—¡Es claro!
¿Quién dijo que la bebida
se ha hecho pa los verracos".

Sergio ACEBAL.

EL ORIGEN DE LA CUARTA PREGUNTA

SEGUN fórmulas anticuadas, parece ser que la cuarta pregunta en los interregotarios judiciales era la que hacía alusión directa a los bienes de fortuna del declarante. Hoy "estar a la cuarta pregunta" es no poseer ni la íntima cantidad necesaria para adquirir una barra del definitivo Jabón de Afeitar "Yimy", a base de lacto-glicerado, cuya espuma insecable es antiséptica. Fabricación de "Floralia", creadora de la deliciosa Colonia "Flores del Campo".

Mató la Rural

(Viene de la PRIMERA pag.)

cuando se asegura que eran más de dos los bandoleros que entraron en el pueblo, ya que inmediatamente de oirse el tiroteo se sintió el galopar de varios caballos.

Velázquez tiene muy malos antecedentes, hallándose desde hace tiempo dedicado al bandidaje, después de matar a un pacífico ciudadano que en nada le había ofendido.

Presentado al secretario del Juzgado de Flores, señor Fernando Vallejo, éste reconoció el caballo, como el que montaba el compañero de Carballosa, no pudiendo asegurar que fuera Velázquez quien lo montaba, porque como era de noche no pudo verlo bien.

Esta tarde fué conducido Velázquez a Banes, para obtener su identificación, presentándosele a los soldados de la Rural que sostuvieron el tiroteo con Carballosa y su acompañante.

El soldado Manuel Trujillo, que recibió un balazo en la región renal, está agonizando, el otro sigue mejorando y se espera que se salve.

Pueyo, Corresponsal.

FALLECIO UNO DE LOS SOLDADOS HERIDOS EN LA REFRIEGA. EL BANDOLERO VELAZQUEZ TRATO DE HUIR AL ENTRAR EN BANES HACIENDO FUEGO SOBRE EL QUE LO ESCOLTABA, MATANDOLO

BANES, junio 21, DIARIO. Habana. —El soldado de la Guardia Rural, Manuel Trujillo, que sostuvo fuego el sábado pasado por la noche y que heroicamente a pesar de estar gravemente herido disparó contra Carballosa y su compañero, hiriéndolos, falleció esta noche.

Al ser conducido para ser reconocido por los soldados en Banes, el detenido Velázquez, ya a la entrada del pueblo, trató de fugarse, por lo que los soldados que le escoltaban hicieron fuego sobre él, matándolo.

El cadáver del soldado Trujillo ha sido tendido en el cuartel de la Guardia Rural, velándole sus compañeros y desfilando ante él numerosos vecinos de este pueblo. La tentativa de fuga de Velázquez, demuestra que era en efecto uno de los que acompañaban a Carballosa y temeroso de ser reconocido por los soldados quiso en un golpe de audacia, ver si lograba huir evitando así el castigo.

La Guardia Rural continúa persiguiendo a Hidalgo, el que se dice acompañaba a Carballosa en su entrada al barrio de Flores.

Fueyo, Corresponsal.

Se Reunió Ayer

(Viene de la PRIMERA pág.)

sión Mixta, asesorada por hacendados, colonos y financieros.

También se dará a conocer en breve el dictamen al proyecto del doctor Cuéllar del Río, creando el Banco Agrícola del Estado, para auxiliar a la empresa del fomento de cultivos y el reparto de tierras, y el Banco de Emisión de **currency**, en la forma de la Reserva Federal norteamericana, y la ley bancaria dirigida a establecer una red de bancos eficientes que, por su organización, pueda contribuir al progreso agrícola, industrial y mercantil.

El presidente del Congreso, doctor Clemente Vázquez Bello, que es el jefe del Partido Liberal, ha decidido dirigir al partido unas importantes manifestaciones públicas sobre la reforma constitucional y la prórroga de poderes.

festaron los senadores que no se había tratado de la renuncia, que no existía ésta y que todo el Comité apoyaba al leader.

El fundamento de la versión que corrió es el siguiente: Como el doctor José Manuel Cortina, se declaró contrario a la prórroga y votó contra el establecimiento del Distrito Central y en algunos puntos estuvo en desacuerdo con la mayoría, pensaron los que andan a caza de noticias y las anticiparon corriendo el riesgo de que luego no se confirme., que el doctor Cortina renunciaría y que el doctor Díaz Pardo ocuparía el cargo.

Hasta ahora—dicen los senadores—nada de esto ha habido.

LOS PRESUPUESTOS

Reunióse ayer la Comisión de Hacienda para estudiar los presupuestos.

El dictamen será enviado en seguida. El lunes próximo se iniciara

Proyecto de

(Viene de la PRIMERA pág.)

tral y crear un taller de imprenta en que puedan hacerse a moderado costo las obras de los autores cubanos, se proponen presentar a la Cámara en estos días un importante proyecto de Ley, para acometer la realización de las tres ideas, propiciando la adquisición del dinero necesario para ello.

Uno de estos legisladores es el doctor Pastor del Río, quien nos bosquejó su propósito en la forma siguiente.

—En el mundo existen unos diez y ocho millones de personas dedicadas a la colección de sellos de correo. Bastaría hacer una edición especial de un sello artístico de la República, de veinte centavos, para obtener unos seiscientos mil pesos con los que habría de sobra para la labor que esos tres proyectos suponen y cuyo costo no puede hacerse gravitar sobre el tesoro nacional, que atraviesa en esta época por un estado angustioso de todos conocido por la crisis económica que el país afronta.

Los veteranos no tienen casa adecuada, A los veinticinco años de fundada la República que ellos soñaron y por la cual combatieron pereciendo generaciones y generaciones de cubanos en esa demanda, están instalados en un salón inadecuado, que se sostiene a expensas de la caridad encubierta de algunos patriotas preeminentes y de algunas dádivas modestas del Estado.

La estatua de Martí, de Villalta Saavedra, es impropia para la grandeza de Martí, tal como se ha inculcado a la generación actual y tal cual era el apóstol de nuestras libertades Es más: parece un monumento mezquino y pobre, más digno de un villorrio modesto, de unas cuantas casas, que el que corresponde a la significación de la ciudad en que él nació, capital de la nación libre por él concebida y que en el andar de un cuarto de siglo, ha alcanzado las extraordinarias proporciones que hoy tiene, aupada por su vecindad a los Estados Unidos, al tránsito entre los dos mundos, centro de la cultura de dos civilizaciones en este continente. Las estatuas que posteriormente se han erguido, son incuestionablemente dignas de los heroes o mártires que glorifican y son mucho mejores que la de Martí. Algunas tan geniales como la de Maceo, honra a nuestra capital al par que dignifica al heroe.

Boni, el formidable escultor italiano, hizo algo muy bello tanto en la estatua en sí, como en las figuras del pedestal y los bajo relieves del basamento. Y si dispusiéramos de dinero, unos doscientos o doscientos cincuenta mil pesos, la Habana tendría una estatua digna de la gloria de Martí, de nuestro amor a su credo y de la República misma que surgió en su cerebro de visionario con la magnificencia que va adquiriendo.

La idea de que haya talleres propicios a editar los libros de autores cubanos, irá también incluída en ese proyecto, porque de lo que se trata es de hacer posible en nuestro país el cultivo de las letras, las artes y la ciencia. Actualmente el libro cubano es dificilísimo de editar en Cuba por autores pobres. Y sufre además la competencia del libro extranjero barato, de cuyas páginas nos nutrimos. El cubano sabe más de problemas extraños, de otros pueblos, que aquellos que conciernen a nuestras cosas, y hablando de intereses nuestros, que debían ser preferentes.

El proyecto será presentado en la Cámara dentro de unos días y según el doctor del Río, cuando le expuso la idea al General Machado, la aplaudió sin reservas, dispuesto seguramente a impartirle su aprobación porque abarca tres bellísimos proyectos, dignos de la más decidida protección.

la discusión de la ley económica del Estado.

El proyecto será aprobado probablemente como llegó de la Cámara.

Es posible que antes del receso veraniego trate la Alta Cámara de diversas leyes, algunas de carácter económico, entre ellas la de defensa del azúcar del doctor Cortina, que está siendo estudiada por la Comi-

El Pueblo de

(Viene de la PRIMERA pág.)

gre y acostumbrado a trasnochar, visitando todas las noches los cabarets Universo y París, frente a La Tropical.

Tenía relaciones amorosas con una joven que reside en Subirana número 3 y era muy amigo de un chauffeur llamado Amado, que tiene la piquera en la calle Aguila, frente a la Cuban Telephone.

Les extrañó mucho que siendo tan alegre y de tan buen humor se suicidara de la manera misteriosa que lo hizo, ignorando las causas que le indujeron a ello.

En el Juzgado se tramita causa contra el menor Eloy Peñalver (a) "Totoroto", autor de las lesiones graves por disparo de revólver al menor Armando Arredondo.

Como "Totoroto" es menos de diez y seis años, será remitido al Reformatorio de Guanajay.—**Corresponsal.**

El Cuerpo de

(Viene de la PRIMERA pág.)

ción con los sistemas de señales desde tierra.

Ocuparon sus puestos los aviadores, Capitanes Eduardo Laborde y Teniente Ponce de León, en los aparatos ligeros Vought Nros. 2 y 4.

Hicieron una arrancada rápida, se elevaron a considerable altura e hicieron los oficiales observadores las indicaciones lanzando lienzos rojos conteniendo las mismas. Se les contestó con señales, desde tierra, hechas con pannels, y la situación del supuesto enemigo se fijó de manera precisa.

LOS APARATOS DE BOMBARDEO

Despues se elevaron los tres grandes aparatos de bombardeo, yendo cada uno provisto de una ametralladora doble, efectuando los acompañantes de los aviadores descargas continuas contra blancos situados hacia el extremo Sur del Campo de Aviación.

Los impactos se observaban junto a los blancos, con una precisión admirable.

EL PERSONAL DE LOS APARATOS

Fueron estos los aviadores que trabajaron en las maniobras de ayer: Capitanes Guillermo Martull y Eduardo Laborde, y tenientes Ponce de León, José Terry y Jimenez, López Neyra y Agustín Gutiérrez.

Los oficiales observadores y lanzadores de bombas, fueron los primeros tenientes Carbonell, Becerra, Montoro y Bravo, y los segundos tenientes Gómez, Díaz Galup y Angulo.

ATAQUE A FUERZAS DE CABALLERIA

Se dispuso que fuerzas del Tercio Táctico de Columbia, al mando del Comandante Pineda, realizaron maniobras por el Campo de Aviación, partiendo luego los aparatos de bombardeo, para simular un ataque, comprobándose de manera evidente como puede ser batida la caballeria desde un aeroplano.

A simpre vista se observaba con que facilidad pueden los aviadores acercarse a la tropa en marcha, bombardearla y remontar incontinenti el vuelo con extraordinaria rapidez.

Los aparatos todos funcionaron con gran seguridad, demostrando los pilotos exacto dominio en el manejo de los mismos.

LANZAMIENTO DE BOMBAS

La última demostración efectuada fué el lanzamiento de bombas desde los aparatos de bombardeo, contra los blancos situados en el Campo de Aviación, obteniéndose la certeza de que la explosión, al ocurrir el impacto contra la tierra, es de un gran radio de destrucción.

PARACAIDAS

Desde uno de los aparatos se lanzó un paracaidas con peso igual al de un hombre, descendiendo a plomo con toda seguridad.

Acerca del funcionamiento de estos paracaidas el Comandante Ovidio Ortega hizo una explicación a los concurrentes, así como del bote plegadizo, de goma, que se utiliza por los aviadores en las travesias sobre el mar, para casos de descensos en accidentes.

EXPLICACION DEL CAPITAN O'FARRILL

Cuando estas demostraciones prácticas terminaron, el Capitán Ramón O'Farrill, en el hangar número uno, y utilizando los planos confeccionados como resultado de las operaciones realizadas los dias 8, 9 y 10 de junio, actual, explicó al General Machado los éxitos obtenidos, que constituyen un motivo de orgullo para el Cuerpo de Aviación Militar.

Con fuerzas de todas las armas, simulando unas veces tropas leales y otras enemigas, distribuidas en lugares especiales de la Provincia aprovechando en muchos casos la espesura de las arboledas, se dieron luego órdenes a los aviadores, obteniéndose de los observadores siempre la certeza del pueblo o lugar donde estaba acampado el contingente que se deseaba situar, para atacarlos siendo rebeldes o para aprovisionarlos siendo de las fuerzas del Gobierno.

Con gran atención escuchó el General Machado las explicaciones del Capitán O'Farrill, quien pasaba planos y más planos ante la vista de aquel señalándole la situación de la fuerza y la explicación dada por los observadores desde los aviones.

Cuando terminó el Capitán O'Farrill, el Jefe de la Nación lo felicitó con entusiasmo, haciendo extensiva su felicitación a cuantos tomaron parte en estas maniobras, y particularmente a los aviadores y sus acompañantes, pues terminaron su cometido sin la menor interrupción.

A las diez y media de la mañana abandonó el General Machado el Campo de Aviación.

TOURISTA DE LOS AIRES

Antes de ayer aterrizó en el Campo de Aviación de Columbia un aviador americano particular, Mr. H. E. Cornell, de Winter Haven, Florida, quien ha hecho breve visita a la Habana en compañía de un amigo.

Deseaban estos señores ver nuestra Capital y libar en ella algunas copas, y se lanzaron al espacio desde la Florida, llegando a la Habana a la hora y minutos despues de haber arrancado. Utiliza Mr. Cornell un biplano de construcción americana, que adquirió por la suma de dos mil pesos, y que es de bellas lineas y de resistencia admirable.

Cumplieron plenamente sus propósitos estos curiosos touristas del aire, y ayer, despues de presenciar las maniobras de nuestros aviadores, llenaron de gasolina el tanque del biplano, compraron entre otras cosas, algunos mangos, y se fueron a almorzar a Key West, con mayor facilidad que uno de nuestros aristocráticos pollos de la Acera del Louvre, en el 1897, lo haria tomando un "coche" para ir al Manzanares en dia de gran jubileo popular.

HOMENAJE AL CAPITAN O'FARRILL

Sus compañeros del Ejército han de ofrecer el sábado próximo un homenaje de simpatía al Capitán Ramón O'Farrill, consistente en un almuerzo, como demostración de reconocimiento por sus éxitos al llevar a la práctica estas maniobras militares.

NOTAS DE POLICIA

PRIMERA ESTACION

Por escandalosos.

El vigilante 1943, denunció a Jesús Fábregas y Conde, de la Habana, de 21 años y vecino de Picota 84, chofer del auto número 14773, y a Angel González, de España, de 20 años y vecino de Finlay número 91, chofer del auto número 17465, de haber formado un fuerte escándalo en Pi y Margall y Compostela, habiéndole ocupado al Fábregas un black-yac.

Un choque.

En Habana y Pi y Margall, chocaron los autos 12559, manejado por Ramón Mazaira Bermúdez, de España, de 23 años y vecino de Mazón número 29, y el 14144, manejado por Francisco de Paula Fernández Lima, de la Habana, de 23 años y vecino de Avenida de Menocal 18, recibiendo averías ambos vehículos.

Faltas a la policía.

El vigilante 1467 acusa a Julio López Fernández, de España, de 27 años y vecino de Salud 136, chofer del auto número 13836, de que al llamarle la atención por estar estacionado en el parque Alvear, le faltó al respeto.

Un mal compañero.

Adolfo Zell y Brantln, de Alemania, de 31 años y vecino de P. Zayas número 31, denuncia que mientras dormía le sustrajeron del bolsillo del pantalón la cantidad de $25, un título de chofer, de España, y otros documentos personales, y que sospecha de su compañero de habitación que solo conoce por Rodríguez.

Dos chinos lesionados.

En el centro de socorro fueron asistidos Domingo y José Hui, de China, de 28 y 30 años respectivamente, dueños y vecinos del puesto de frutas sito en Cuarteles 34, las que le fueron causadas por varios menores que emprendieron la fuga en el auto número 13376.

SEGUNDA ESTACION

Huerto de un flus.

Fernando Baltel, vecino de la posada Merced 70, denunció que de una maleta le hurtaron un flus blanco, que aprecia en la suma de quince pesos, ignorando quién haya sido el autor del hurto.

Menor lesionado.

El menor Moisés Esquinosis, de 14 años y vecino de Cuba 113, cayó al suelo en su domicilio y se produjo una herida contusa en el párpado superior derecho.

Se cayó.

La menor Dulce Leví, de un año y vecina de Cuba 119, altos, cayó al suelo en su domicilio y se produjo una herida en la cabeza.

Falleció sin asistencia médica.

El sargento Ramos, se personó en Porvenir 7, por haber fallecido en dicha casa un individuo de raza blanca, de 87 años, y que según la encargada, se nombraba Francisco Planas, el cual como a las dos de la tarde comenzó a quejarse y falleció a los pocos momentos.

Reconocido el cadáver por el médico de guardia en el primer centro de socorro, no presentaba señales externas de lesiones.

TERCERA ESTACION

Le salpicó la majagua

Juan González Polledo, de la Habana, de 20 años y vecino de Villuendas 184, denuncia que transitando por Italia y Finlay, Demetrio Martín Martin, de España, de 27 años y vecino de Labra 222, chauffeur del camión No. 1048, intencioalmete paso el camión por un charco de agua salpicándolo y causándole daño que aprecia en $1.00.

Un choque

Francisco Casas Heres, de España, de 27 años chauffeur del auto número 16052, y Raul Gutiérrez Sánchez, de Camagüey, de 29 años y vecino de Habana 55, chauffeur del auto número 622, se acusan mutuamente de haber chicado sus vehículos en República e Italia, recibiendo ambos averias.

Alcanzado por un auto

Raul González Fernández, de Güines, de 26 años y vecino de Inquisidor 62, fué asistido en el centro de socorros de contusiones en la región femoral izquierda, la que le produjo el auto No. 14382, vecino de Nuestra Señora de los Angeles 102, al arrollarlo casualmente en Agramonte y Aguirre.

CUARTA ESTACION

Reyerta y lesiones.

En Factoria y Esperanza sistuvieron una reyerta Helio Rodriguez. Gómez, vecino de Factoria 75, y Bernardo Arellano, vecino de Zapata 3, produciéndose lesiones leves.

Caida de una cama

La menor Aida Hernández Ojeda, de un año y vecina de Factoria 34, sufrió contusiones en la nariz y en el maxilar superior, al caerse de la cama donde dormia.

Lesionado en reyerta

Casimiro Barreiro, de 16 años y vecinode Aguila 179, fué asistido de contusiones en la región labial, las que sufrió al sostener una riña en la Plaza del Vapor con otro individuo que se fugó.

QUINTA ESTACION

Un choque

Jesús Anlle y Cantero, de España, de 23 años y vecino de Hospital y San Miguel, chauffeur del auto número 14197, denuncia que transitando por San Rafael y M. Alonso, el auto No. 13065, chocó con el suyo dándose a la fuga y produciéndole averias.

Arrollado por un auto

Germán Quinas de la Habana, de 12 años y vecino de Concordia 75, fué asistido en el centro de socorros de escoriaciones de la piel en el dorso de los dedos medio y meñique de ambas manos, escoriaciones a nivel de la región deltoidea derecha, las que le produjo el auto 7123, manejado por Mario Roig y Rodriguez, de la Habana, de 22 años y vecino de 27 de Noviembre y San Francisco, siendo el hecho casual.

Con una cuchilla

Filiberto Seibane, de España, de 23 años y vecino de San Rafael 101, fué asistido en el centro de socorros de una contusión sobre la mucosa izquierda en su cara dorsal, la que se produjo en su domicilio al caerle sobre el brazo una silla.

SEXTA ESTACION

Cayó contra una silla.

El menor Rolando Espinosa, de 3 años y vecino de Sitios 123, sufrió una herida menos grave en la región nasal, al caerse contra una silla en su domicilio.

Reyerta y lesiones.

Los vigilantes 1669 y 105, este último de Obras Públicas, arrestaron a Miguel Pedroso Xenen, vecino de Diaria 52, porque en Alambique y Diaria, maltrataba de obra a Dora Dilla Ibolion, vecina de Chamorro 4, y los faltó al respeto. Ambos fueron asistidos de lesiones leves.

SEPTIMA ESTACION

Agredido por desconocidos

Arturo Montesinos, de la Habana, de 19 años y vecino de Hospital 25, fue asistido en el centro de socorros de contusiones en la región costo lumbar derecha, las que le produjeron dos individuos que no conoce en el café Manzanares, sito en Independencia y San Francisco, sin que sepa los motivos que tuvieron para ello.

Un choque

Alán Collazo Gutiérrez, de la Habana, de 20 años y vecino de Malecón 250, chofer del auto número 3507 y Francisco Fernández Rodríguez, de Matanzas, de 29 años y vecino de Villuendas 102, chofer del auto número 04954, se acusan mutuamente de haber chocado con sus vehículos en Washington y Príncipe, recibiendo ambos averías.

Le volaron el dinero

José Carbon y Villar, de España, de 45 años y vecino del edificio de Argüelles, sito en Jovellar entre Freyre y Espada, denuncia que dejó sobre un escritorio, envuelto en un papel la cantidad de $30.00 en tres billetes y que al recordarse e ir a recogerlos se encontró con que se los habían llevado ignorando quien sea el autor.

Hurto de una bicicleta

Jesús Valdés Montenegro, de la Habana, de 17 años y vecino y mensajero de la botica sito en Estevez 124, denuncia que fue a llevar una medicina a Jovellar 31 tercer piso, y que al regresar notó que le habían hurtado la bicicleta que aprecia en la cantidad de $30.00, ignorando quien sea el autor.

OCTAVA ESTACION

Escándalo y resistencia

El vigilante 1931, arrestó a Juana Yel. vecina de Acosta 62, porque al imponerle la multa en Llinas y Marqués González, por arrojar basuras a la vía pública, le faltó al respeto, le hizo resistencia y formó un fuerte escándalo.

Herido al caerse

José Menéndez y Fernández, de 62 años y vecino de Monte y Matadero, cayó al suelo en su domicilio y se produjo una herida contusa en la cabeza.

Reyerta en el Mercado Unico

El vigilante 1936 arrestó al asiático Ambrosio Luis, vecino de Vives 154, y a Alberto Jardón Fernández, vecino de Real 35, en Marianao, por haberlos sorprendido en reyerta en el Mercado Unico. Ambos fueron asistidos de lesiones leves.

ONCENA ESTACION

Maltrato de obra

Ricardo Alfonso Olmedo, de 17 años y vecino de Marqués de la Torre 73, denunció en la oncena estación que fue maltratado de obra por Manuel Suárez, vecino de Santo Tomás 4, por creer que se mofaba de él.

DUODECIMA ESTACION

Lesionado menos grave

Juan Bermúdez Vázquez, de 25 años y vecino de la finca "Santa Teresa", en Aguada de Pasajeros, fue asistido en la casa de Salud "La Benéfica", de una herida menos grave en la mano derecha, la que sufrió casualmente, al caerle encima un polín, cuando se hallaba trabajando en el expresado lugar.

Con un vidrio

Serafín Font O'Farrill, de 40 años y vecino de Arroyo Apolo, sufrió una herida en el antebrazo izquierdo, al levantar un saco y herirse con un vidrio que en el mismo había.

Maltrato de obra

Manuel Tejeiro García, de 20 años y vecino de San Lázaro 410, denunció que en Luyanó entre Fomento y Marqués de la Torre, fue agredido por un tal Heriberto (a) "Gorra" el que se dió a la fuga después.

Se Efectuó Ayer

(Viene de la PRIMERA pág.)

mando y Oscar; el Presidente del Tribunal Supremo, doctor Gutiérrez Quirós; el doctor Alfredo Herrera, Magistrado, en representación de sus compañeros de la Audiencia de Pinar del Río; el señor Ricardo Herrera, Jefe del Despacho de la Presidencia de la República; el exsenador doctor Adolfo Cabello; señores Alberto Peralta, José Luis Neri, Virgilio Rodríguez; doctor Emilio Martínez e hijos; doctor Francisco Aragó; Sergio Martínez, René La Valette; Segundo y Emilio Covesan; Eugenio Barbero; Raul Cabello; Jerónimo Alvarado; José Antonio Renato, Pedro Pablo Diago, Pedro Pablo Garmendia; doctor Luis Hevia; Alfredo Castro y Pérez Vento; doctor Mariano del Portillo, Fidel Juan Arvero, Redactores del DIARIO DE LA MARINA, Antonio Sánchez, José Rey, Luis Alcalá, Aurelio Alvarez, Carlos Díaz Silveira y representaciones de la Abogacía, de la Judicatura y de la Secretaría de Justicia.

A las cinco llegaban los restos al cementerio, y poco después los restos de Enrique Rodríguez Nin descendían a la tierra sagrada, donde dormirán el sueño eterno, cabe la cumbre de aquellas flores tejidas y regadas con las lágrimas del corazón de su corazón, la dama Jesusa Flores de Rodríguez Nin, y de los que en vida amaron entrañablemente al caballeroso Magistrado.

M.E.C.D. 2016

Continúa con todo éxito nuestra SENSACIONAL VENTA LIQUIDACION DE VESTIDOS FRANCESES. Dos precios únicos: $29.50 y $19.50.

Por algo es sensacional esta liquidación.

HABANERAS

VIENE DE LA PAGINA 9

DE ARTE

EL CONCIERTO DEL SABADO

Carlos Fernández Vila.
Pianista y compositor.
Un concierto tiene organizado para la noche del sábado próximo en el edificio de la Cruz Roja.
Toman parte los discípulos más aventajados de su Conservatorio de Música y Declamación.
Cantantes y profesores además.
De nuestro mundo artístico.
Entre éstos últimos, el barítono Antonio Plana, la señora María Fernández de Otero y el violinista Vaiero Vallvé.

El primer número del programa está a cargo del niño Roberto Denne con el nocturno María, de Richard, cerrando el concierto la Gran Marcha Heroica, de Saint-Saens, ejecutada en dos pianos, a cuatro manos, por el joven Ricardo Forte y el profesor Carlos Fernández Vila.
Llenará un número con recitaciones poéticas la señorita Blanca Dopico.
Bella fiesta artística.

De invitación.

DESPEDIDA

Por la vía directa.
Con dirección a Nueva York.
En el Orizaba, rápido y lujoso vapor de la Ward Line, embarca el sábado la señora Pilar Suárez viuda de Alvarez.

Con la respetable dama van sus hijos, la gentil Cachita y el joven Carlos, el menor de los hermanos de Belisario y del ausente Baby Alvarez.
Viaje de recreo.
Que les deseo muy feliz.

EL BESO DE LA PATRIA

Un premio anual.
El Beso de la Patria.
En la Escuela Pública Número 6, de Jesús del Monte, le fué adjudicado a la niña María Teresa Portela y Ayala.

Lo obtuvo también en el curso anterior, cosa muy de tenerse en cuenta a su edad, pues sólo cuenta ocho años la adorable colegiala.
Reciba mi felicitación.

HOGAR FELIZ

Nuevas alegrías.
Colmo de dichas infinitas.
Las disfrutan con el advenimiento en su hogar de una monísima bebita los jóvenes y distinguidos esposos Isidro López Toca y Cachita Abril.

Grande, inmensa la satisfacción de esos padres, a los que todo sonríe.
Es el primer fruto de su unión.
¡Enhorabuena!

EN PLENO SAN RAFAEL

Nueva casa de música.
En sitio céntrico.
Desde ayer está abierta en el boulevard de San Rafael, inmediata a la gran joyería El Gallo, una sucursal del antiguo y renombrado almacén de la Viuda de Carreras y Compañía.
Un esfuerzo más, y muy plausible, en pro de la divulgación de nuestro gusto musical.
La Casa Carreras.
Así se llama.

ENRIQUE RODRIGUEZ NIN

Dolorosa la noticia.
Muy sensible.
Ha bajado al sepulcro, dejando una honrosa memoria, el doctor Enrique Rodríguez Nin.
Después de desempeñar importantes cargos en la carrera judicial ha muerto en funciones de Magistrado de la Audiencia de Pinar del Río.
Fué ayer su entierro.

Con un lucido acompañamiento.
Desolada, en aflicción profunda, queda llorándolo la que fué su ejemplar compañera, la pobre Jesusa Flores, mi nunca olvidada amiga de días felices de Guanabacoa.
Reciba mi pésame.
Cordial y sentidísimo.

Enrique FONTANILLS.

MALETAS Y BAULES

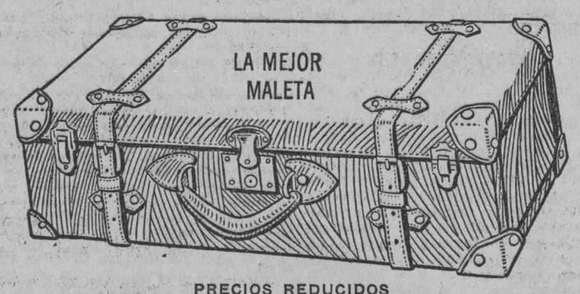

PRECIOS REDUCIDOS
Tenemos MALETAS desde 85 centavos, y las de cuero, desde $7.00. BAULES ESCAPARATES desde $18.00 y los de camarote y bodega desde $5.50 en adelante. Estamos seguros que en equipaje no hay quien pueda dar mejor precio. Todos los baúles que vendemos son americanos y las maletas algunas americanas y las más inglesas, pero toda de marcas conocidas y de no solo apariencia, sino buena calidad.

PELETERIA BENEJAM — SAN RAFAEL E INDUSTRIA

DE LA MARINA NACIONAL

El cañonero "Baire" llegó al puerto de Santiago de Cuba, terminando la comisión con el jefe del Primer Distrito Militar, habiendo visitado entre otros los puertos de Baracoa y Yumurí.

El cañonero "Villas" arribó en recorrido al puerto de Sagua la Grande, procedente de Cárdenas.

El cañonero "Matanzas", en recorrido efectuado por el golfo de Batabanó, encontró infringiendo la veda de la esponja las embarcaciones que posteriormente se detallan, dejándolas incursas de la multa correspondiente, comunicándolo así al administrador de la aduana de Batabanó y lanzando al mar, en cumplimiento de las leyes vigentes, las especies vivas:
Guairo Antonio Casteleiro, folio 2055, lista tercera; Balandro Miguel Chiquito, folio 39; balandro Valerio Pereda, folio 433; vivero Manuelito, folio 54; lancha Caridad, folio 472; balandro Sebastián, folio 208; balandro Libertador Cubano, folio 305; goleta Martín Gutiérrez, folio 247; vivero Joven Antonio, folio 2806; balandro Pensamiento, folio 445; balandro Nautilus, folio 417; balandro Benita, folio 3137; balandro 20 de Mayo, folio 390; balandro Margarito Antonio, folio 452; balandro Regla, folio 300; vivero Joven Agustín, folio 316; goleta Catalina, folio 17; balandro Joaquín López, folio 352; balandro Estrella, folio 84. Todas estas embarcaciones son de la Lista Tercera y matriculadas en Batabanó. El balandro Niña Fara, que además de encontrarse en la zona de pesca carecía de roll, por lo que se ignora su folio y lista.

El cañonero "Habana", en recorrido efectuadoen su zona apresó el bote motor Aurorita, folio 215, matrícula de Trinidad, por carecer de certificado de inspección y no poseer su patrón el título correspondiente.

El cañonero Pinar del Río, en recorrido efectuado en su zona multó al vivero Manuel, matrícula de Bahía Honda, por no haber abonado el impuesto municipal correspondiente; y al vivero Antonio, por la misma causa anterior y llevar a bordo un menor de edad.

Guanabacoa al Día

UNA MISA EN ACCION DE GRACIAS

En el altar de Nuestra Señora del Sagrado Corazón de esús, en los Escolapios, se celebró una gran misa el ppdo. domingo, en acción de gracias por haberse salvado el inteligente niño Joaquinito Maig y Miranda, hijo idolatrado de los muy estimados esposos Piedad Miranda y Joaquín Maig Romero, el que como saben mis lectores estuvo gravísimo después de la operación de apendicitis a que fué sometido. La gravedad de este niño produjo en el seno de esta sociedad una intensísima pena interesándose todos constantemente por su estado. Y de ahí el que la iglesia se viera totalmente invadida el domingo.
Los padres de Joaquinito llegaron al templo en los momentos en que este se hallaba favorecido por lo más saliente de nuestra sociedad. La madre del niño hizo un recorrido de rodillas desde la puerta del templo hasta el mismo altar, en el cue debía verificarse la solemne Misa. Y ese trayecto iba acompañada de su hijo que la sostenía de un brazo. La concurrencia se conmovió grandemente ante ese sacrificio de una madre que pasó días de horrendos sufrimientos, y que ahora lloraba de alegría, dando gracias al Todopederoso por la salvación del hijo de su alma.
El Rvdo. Padre Modesto Roca, Rector de los Escolapios, pronunció un elocuentísimo sermón alusivo al acto que se celebraba.
Al tener el gusto de dar cuenta con la celebración de esta fiesta religiosa, me complazco en hacer llegar mi alegría más sincera a los padres de Joaquinito por la satisfacción que hoy experimentan.

UN TRIUNFO DEL DR. CARDELLE

Nuestro particular amigo el joven Dr. Bernardo Cardelle, se acaba de anotar un resonante triunfo como especialista en enfermedades de la infancia, salvando a una sobrinita de los doctores Garrastazu, a la cual, después de una intoxicación aguda alimenticia, se le presentó de repente un sindrome acidósico.
El Dr. Cardelle con los conocimientos que la práctica y los estudios les han dado, consiguió dominar la enfermedad y devolver la salud a la niñita y la tranquilidad a un hogar.
Los padres de la niña se muestran a estas horas muy agradecidos del Dr. Cardelle, al que el cronista felicita por medio de estas líneas.

Jesús CALZADILLA.

San Juan
EL 24

Al acercarse la festividad de uno de los Santos más populares del año, deseamos recordarle que para la adquisición de un regalo de gusto se hace absolutamente necesario visitar nuestros salones de exposición. Estamos exhibiendo la más extensa colección de novedades y artículos propios para regalos; citaremos, al azar, preciosas escribanías, plumas, botonaduras, relojes de bolsillo y pulsera, yugos... Y en plata, porcelana, esmalte y cristal, innumerables y bellos objetos, entre los que se puede seleccionar el más delicado obsequio para una dama. O también una joya fina... Nuestra colección es maravillosa.

Joyería "El Gallo"
SAN RAFAEL E INDUSTRIA.—Teléfono A-2738.

Photo Art Studio
"DALERTA Y RIVERO"
PARIS-BUENOS AIRES-LONDRES
INDUSTRIA 126. — DEPARTAMENTO 4. — TELEFONO A-6731

¡Como exquisita y fragante flor!

EL delicioso y duradero perfume del Talco SQUIBB deleita a toda señora de gusto delicado.

En tres ricos perfumes—Bouquet, Clavel y Violeta. Todos tienen sus favorecedores.

Espolvoréese el cuerpo liberalmente. Como contiene sólo talco purísimo de Venecia, su suave y fresco contacto deleita, y la piel, refrescada, retiene el perfume encantador.

TALCO
SQUIBB
E. R. SQUIBB & SONS, New York, E. U. A.
Químicos Manufactureros Establecidos en 1858

Salón de Helados y "Lunch"

Helados, pastas, sodas, sandwichs, ensalada de pollo, bocaditos, crema de pollo, refrescos, dulces, bombones, manzanas asadas, té, chocolate, etc. Abierto desde las ocho de la mañana hasta las seis de la tarde, como el resto de la Casa. Suprimimos las propinas.

SOLIS, ENTRIALGO Y COMPAÑIA
Galiano, (toda la cuadra) S. Rafael y San Miguel
Teléfonos A-7221 M-9971
Centro Privado, 15 líneas

Próximo debut del Teatro de las Artes

"Un espectáculo "nuevo", rápido, sintético, todo apresurada alegría y selección de arte, es este "Teatro de las Artes" que fundado en New York, bajo la dirección experta de Guido Carreras, el gran "manager" teatral, nos trae en temporada-relámpago, que ha de iniciarse en el "Payret" el día 30 del actual, La Compañía Artística de Cuba, S. A."

Los nombres de Arthur Hartmann, de Naoum Benditzky, de Jasha Gurewich, del Maestro Vittorio Verse; de Nikolai Vassilieff, el gran tenor, solista de la famosa "Schola Cantorum", de Miss Roxanne, la admirable soprano, de "La Meri", la danzarina interpretativa del fuego meridional español, y de los ritmos misteriosos del místico Oriente asiático; de los bailarines rusos Shadursskaya-Huderoff, de las encantadoras danzarinas—doradas mariposas de Broadway—Lilian and Billy; garantizan el éxito del "Teatro de las Artes".

Por eso, hay tanto interés en la Habana, por la actuación "vertiginosa" del espectáculo, que sólo estará en la Habana unos cuantos días, pero los suficientes para dejarnos el encanto de su jubiloso arte.

El abono abierto en las oficinas de la Compañía Artística de Cuba, S. A. Malecón, 19, Teléfono A-4433—abono que sólo comprende cinco funciones correspondientes al 30 de Junio y 2, 5, 7 y 9—es el fiel reflejo de ese interés, ya que ha sido acogido con extremado agrado por la sociedad habanera."

Regalos

El viernes 24, San Juan.
El sábado, San Guillermo.
Y el 29, San Pedro y San Pablo.

Elija sus regalos en el Departamento de artículos para Caballeros. Le ofrecemos, para escoger, lo más adecuado, discreto y oportuno. La utilidad y el buen gusto hermanados en un mismo concepto de elegancia y distinción.

Para "ellas"

Para las Juanitas y las Guillerminas también tenemos, en el Departamento de Regalos y en los demás Departamentos de la Casa, un mundo de cosas apropiadas.

Ustedes saben lo que significa la etiqueta de **El Encanto**: es garantía de novedad, de buen gusto, de refinamiento.

Almuerce hoy en "El Encanto"

Si le coge en la calle la hora de almorzar, y aun le quedan cosas que hacer, puede "lonchar" en **El Encanto** y así aprovecha bien el tiempo.

Menús Especiales

a 60 centavos
(Prohibidas las propinas)

Salón de Helados y Lunch
Tercer piso
Tres ascensores

LOS HELADOS

de **El Encanto** son hechos en la propia Casa con productos de primera calidad. Pruébelos.
Vea nuestro surtido de bombones, dulces, conservas... El más escogido.

Las tardes del Salón de Helados y Lunch son amenizadas por un magnífico terceto musical.

Venta Especial por tres días de

Uniformes para sirvientas

$2.35

Miércoles, Jueves y Viernes

Uniformes para el verano confeccionados en vichí azul color entero--varios tonos--de tinte garantizado y en vichí a listas azules sobre fondo blanco, y a listas blancas sobre fondo azul; y blanco todo. Valen a $2.90, 3.00, 3.15, 3.25 y $3.50, y los hemos rebajado para esta venta especial por tres días,

todos a **$2.35**

Venta Especial — Fajas, corseletes y brassieres

por los días que restan de semana

Fajas combinadas desde 50 c.
Brassieres de cutí desde 20 c.
Corseletes . . . desde 90 c.

Estos precios, que significan una rebaja insólita, sólo se mantendrán durante lo que queda de la presente semana, y después volverán a regir los precios anteriores.

Esta Venta Especial, cuyo extraordinario alcance huelga subrayar, se hace en el propio Departamento de Fajas, Ajustadores, Corseletes, Brassieres, etc. Segundo piso.

¡Aproveche esta oportunidad!

De los artículos que siguen ofrece EL ENCANTO en el

Departamento de Colchonería

(Primer piso)

el surtido más extenso y moderno a los precios más bajos:

CESTOS DE MIMRBE PARA ROPA USADA

En varios tamaños y formas desde $4.00.

ALFOMBRAS-ESTERA MARCA "CREX"

y "Waico", especiales para el verano.
Desde $9.00—14 dibujos diferentes.

ESTERAS DE JUNCO

tan frescas y suaves para poner sobre el colchón o colchoneta. Pruébelas y las usará siempre en el verano.

COJINES PARA ADORNO

De cretona desde $1.50.
De otomano desde $1.60.
De brocado y seda, bordados en colores, desde $4.

MOSQUITEROS

para sujetar con cuatro cintas o cordeles.

APARATOS MOSQUITEROS CON SUS

Tenemos el mayor surtido, desde los más baratos hasta los más valiosos.

Venta Especial por tres días

Miércoles, Jueves y Viernes

Medias de pura seda

marca "Encanto"

de cuchicha calada al costado, la parte superior terminada en picot, en 20 colores de moda, calidad superior.

El par $2.25

La caja de 3 pares $6.25

Estos precios sólo se mantienen por los tres días de la Venta Especial.

Venta Especial

Sobrecamas cameras

De malla con fleco, en tono blanco marfil y diseños modernos. Valen a $4.50 y figuran en esta venta especial a **$2.25**

PRECIO FIJO

M.E.C.D. 2016

SERAN RADICADAS POR SEDICION LAS DOS CAUSAS INICIADAS EN MATANZAS POR LOS ULTIMOS ACONTECIMIENTOS

Han sido adjudicadas las obras de construcción del nuevo matadero de Matanzas y de una estación de policía de tipo moderno. Créese que el ahogado fué víctima de un asesinato

MATANZAS, junio 21.—DIARIO.—Habana.—Por auto de fecha de ayer, el señor Juez de Instrucción, doctor Oswaldo Carbó Russinyol, ha acordado acumular el sumario 510, radicado por "reunión no pacífica" y relacionado con los sucesos ocurridos en el Parque de la Libertad la noche del jueves, la causa número 513, en vista de la gravedad que revisten los hechos, a virtud de investigaciones posteriores.

La causa 513, se formó por reunión no pacífica, atentado a agente de la autoridad y disparo de arma de fuego y lesiones, a virtud de diligencias iniciadas por el Juzgado de Instrucción, de la que resulta que en la noche del sábado hubo de formarse un grupo numeroso de individuos frente a la Plaza del Mercado, cuyos individuos al ser invitados por el sargento Vila y varios vigilantes a que se retiraran, hicieron resistencia y uno de ellos hirió al policía Olimpio de los Ríos, al disparar su revólver contra Vila.

SERA VARIADA LA CALIFICACION

Tenemos noticias respecto de que en las últimas horas de la tarde de hoy será variada la calificación de la causa 510, radicada contra Carlos Solomón, Julián Francisco Araña, Raul Martínez Granda, Juan Miguel Hernández, Norberto Soroa, José Linares Fernández, Feliz Caballol y Vera, Ramón de la Osa Pérez, Laudelino González José Reyes Marrero y Agustín López León, por el delito de reunión no pacífica, a dicha causa se ha acumulado la incoada contra Barceln y Suárez Rivas y se le dará la calificación de sedición.

Gabriel Barceló, Pedro Linares Rivas, Santiago Alvarez Fernández y Alberto Quintana, estudiantes detenidos, han sido procesados por sedición, con exclusión de fianza.

Alejandro Gerquen y Cacho y José Agustín Camuria, también estudiantes, fueron procesados por reunión no pacífica, quedando en libertad mediante fianza de trescientos pesos cada uno.

EL NUEVO MATADERO Y LA ESTACION DE POLICIA

Al arquitecto y contratista señor Enrique García, le han sido adjudicadas las obras de construcción de un Matadero Modelo para el servicio de esta población y una estación de Policía de tipo moderno, con comodidades suficientes. El costo de estas dos obras importantísimas será de sesenta y un mil pesos .Los planos y el proyecto son obra del arquitecto municipal, señor Giordano Casas.

SE CONFIRMAN LAS SOSPECHAS DE QUE EL AHOGADO HALLADO EN EL RIO SAN JUAN FUE ASESINADO

Recientemente apareció ahogado en el río San Juan un hombre de nacionalidad española, que fué enterrado sin saberse nunca quien era. Como recordarán los lectores ateniéndome al aspecto del individuo en cuestión, hube de clamar porque se abriera una investigación minuciosa, porque las ropas del hombre no eran las de un campesino, por aquellos lugares no se le conocía, tampoco era sitio transitado, para que pudiera pensarse que cruzaba por allí, ni era el lugar más a propósito para suicidarse, puesto que en tal lugar el río es bien estrecho. El cadáver fué hallado bajo el puente del ferrocarril, y ésto me dió la razón de pensar que muy bien pudiera haber sido asesinado y arrojado al pasar el tren, recordando de paso un hecho análogo acaecido en Jagüey Grande.

Días después, en la Jefatura de Policía de Guanabacoa un ciudadano vecino de aquella localidad ha dado cuenta de que un familiar suyo, nombrado Alfredo Pérez Méndez, de raza blanca, natural de España y de 30 años de edad—detalles que concuerdan, así como el del aspecto, con el ahogado—quien tenía unas propiedades en litigio o una cantidad de dinero por la que existe pleito, ha desaparecido, sin que se tenga la más leve noticia acerca de su paradero.

La Policía de Matanzas se ha dirigido telegráficamente a la de Guanabacoa, remitiéndole informes completarios acerca de las características que presentaba el cadáver y pidiendo nuevos datos que permitan entrar en posesión de lo cierto sobre la probable identidad entre el desaparecido y el ahogado.

NOTAS DE LA PROVINCIA AMENAZAS DE MUERTE EN JOVELLANOS

Florencio Cárdenas, vecino de Jovellanos, ha sido amenazado de muerte por el cabo del ejército nacional Martín Rodríguez.

Juan Corteza Castro también ha prometido liquidarle los días al ciudadano Justo García.

Antonio Portela, a su vez, por disgustos tenidos con Francisca Guerra la ha prevenido que se prepare a bien morir.

De todos estos hechos tiene conocimiento el señor Fiscal, habiéndose radicado las causas respectivas en el Juzgado de Instrucción de Jovellanos.

FUMADOR DE OPIO

En el pueblo de Martí fué sorprendido entregado a los placeres tebaicos el asiático Fernando Ong. El Juzgado ha procesado al fumador de opio.

TENTATIVA DE SUICIDIO EN CABEZAS

Pablo Fundora, vecino de Cabezas, quiso ahorcarse. La oportuna intervención de su hermano Javier impidió los propósitos del suicida Javier tuvo tiempo de cortar la soga de que pendía su hermano.

JUECES CON LICENCIA

Han sido concedidas por la Sala de Gobierno de la Audiencia de Matanzas las siguientes licencias.

De dos meses al Juez Municipal de Pedro Betancourt, doctor José L. Rodelgo.

De 15 días al señor Juez Correccional de Matanzas, doctor Eduardo Rodríguez Sigler, designándose para sustituirlo al Juez Municipal de Limonar, doctor Manuel Fernández Feito.

Para el Juzgado de Limonar ha sido designado interinamente el doctor Ramón de los Santos.

De cinco días, al Juez de Primera Instancia de Alacranes, doctor Amado Bello.

De diez días al Juez Municipal de Canasí, doctor Jorge Siberio.

Y de veinte días más al doctor Amado Bello, Juez Municipal de Alacranes.

VACACIONES

Desde el primero de Julio hasta el 31 de Agosto, disfrutarán de licencia los señores magistrados doctores Ramón Pagés y Solís, Presidente de la Audiencia, Enrique J. Guiral y Tomás Loredo.

La Sala de Vacaciones de la Audiencia quedará integrada por los doctores Cristóbal Moré, Benito Costo y Parra y Gonzalo Pumariega.

EL GOBERNADOR Y EL PRESIDENTE DEL CONSEJO SE HACEN CARGO DE LA ASISTENCIA DE UNA SEÑORITA ATROPELLADA

Al ocurrir los sucesos del sábado, pensando la Policía que tendrían una mayor trascendencia pidió por teléfono que la pareja de caballería que prestaba servicio frente a la sociedad "Club Atlético", radicada en la barriada de Versalles, acudiera inmediatamente al Parque Central.

Al hacerlo, los policías atropellaron con sus caballos a la señorita Asela Fernández, vecina de Vera 17, y de 16 años de edad, que se encontraba frente a una de las ventanas, presenciando el baile.

La citada señorita recibió contusiones y desgarraduras al ser lanzada al pavimento por los caballos.

Al saberlo, el Gobernador, doctor Juan Gronlier, y el Presidente del Consejo Provincial, señor Israel Pérez, que se interesaban vivamente por conocer cuanto ocurría en aquellos momentos, se dirigieron inmediatamente a la casa de la señorita Fernández, rogándola que fuerra con ellos a la Casa de Socorro, donde fué escrupulosamente asistida, y más tarde se le puso bajo los cuidados de un médico, haciéndose cargo de los gastos los señores Gronlier y Pérez.

UNA NUEVA BOMBA DE RIEGO

Desde ayer presta servicios en la población la nueva bomba de riego destinada al Departamento de Sanidad. Es una potente bomba, montada en chassis White, que arroja el agua con fuerza bastante sobre las calles en forma de abanico, a ras del pavimento, barriéndolas y regándolas perfectamente.

Esta bomba había sido asignada al departamento sanitario de Matanzas desde hace tiempo, pero sin saberse cómo había sido remitida a Marianao, siendo recuperada por el Jefe local, doctor Angel L. Madan gracias a titánicos esfuerzos. La buena voluntad del doctor Madan ha quedado evidenciada así como el interés que se toma por su departamento.

Para hacer las pruebas, el propio señor Madan fué en la bomba, presenciando el funcionamiento del mecanismo, a fín de comprobar su buen estado. El costo de la bomba es de ocho mil quinientos pesos. Su utilidad es magnífica y beneficiará grandemente a la población.

EL DR. TEJERA A SAN MIGUEL DE LOS BAÑOS

Para disfrutar de sus vacaciones se ha instalado en el balneario de San Miguel de los BañoFs el doctor Diego Vicente Tejera, probo y excelente Fiscal de la Audiencia. El doctor Tejera, que desde hace varios meses atrás venía rindiendo una tarea enorme, trabajando en ocasiones hasta de noche, necesita de un buen descanso.

Frecuentemente, en horas de asueto, solía encontrarse al doctor Tejera en su despacho de la Fiscalía, entregado a la labor sin atender a las manecillas del reloj.

Está al frente de los asuntos de la Fiscalía el teniente fiscal, doctor José Eugenio Urioste, buen funcionario, laborioso como el dctor Tejera.

Hasta su retiro de San Miguel enviamos nuestro saludo al distinguido jurista, y de paso le manifestaremos nuestra gratitud por el envío de su último folleto, "Protección de la niñez contra los trabajos inadecuados" que tantos elogios ha merecido en los círculos jurídicos, que ha llegado a nuestras manos avalorado con una afectuosa dedicatoria.

No Aceptaron a Dundee

Como contrincante para Red Chapman.—Finnegan peleará como junior light

NUEVA YORK, junio 21. (A.P.) Dick Honeyboy Finnegan, matcheado el mes pasado para pelear aquí con Red Chapman, informó hoy a la Comisión Atlética del Estado que le es imposible ponerse en el peso de los feathers, por lo que peleará en al de los junior lights.

El bout Finnegan-Chapman, considerado extraoficialmente como la pelea por el título vacante de campeón de los pesos pluma, ha sido pospuesto dos veces. Llamado ante la Comisión Humbert Fugazy, el promotor, éste no pudo presentar un buen adversario para Chapman, pues al mencionar a Dundee la Comisión no lo aceptó.

Charlie Phil Rosenberg, quien perdió el título bantam por haber peleado en enero con Bushy Graham fuera de peso, ha pedido ser repuesto, pero la Comisión no resolvió nada en su reunión de hoy.

La pelea de Paulino Uzcudun, el gran boxeador español, campeón de los heavies de Europa, con Harry Wills, al que en sus buenos tiempos llamaban la Pantera Negra, puede celebrarse en julio si la Comisión de Massachusetts al fin le levanta el castigo al vasco. La resolución de la Comisión neoyorquina sobre Uzcudun está ligada a la de la Comisión de Massachusetts.

Los comisionados ordenaron hoy que Billy Leonard y Kid Alberts sean matcheados en Syracuse, Nueva York.

PROBABLEMENTE MOGRIDGE SERA MANAGER DEL CLUB ROCHESTER EN EL 1928

NUEVA YORK, junio 21. (A. P.) George Mogridge, pitcher zurdo del Boston Braves, tiene en estudio la proposición de ser manager del Rochester, de la Liga Internacional.

La noticia fué dada hoy por Dave Bancroft, Manager de los Braves. el que también dijo que en el caso de que Mogridge acepte, no se unirá a su nuevo Club hasta que termine la temporada.

—El Boston Nacional no quisiera perder a Mogridge—dijo el manager —pero tampoco quiere ser un obstáculo para su mejoramiento.

LUCIEN VINEZ HA FIRMADO PARA PELEAR CON RAYO EN UN BOUT EN BARCELONA

BARCELONA, junio 21. (U.P.)—Lucien Vinez ha firmado con Luis Rayo para pelear en Barcelona en julio próximo. Vinez arriesgará en el match su título de campeón europeo del peso ligero, que acaba de ganar.

Selección de las Tierras Para la Siembra de Caña

Es muy significativo el hecho de que en Java y otros países que han adoptado el cultivo científico de la caña de azúcar, hayan batido el record mundial en la cantidad de azúcar que sacan del suelo, mientras nosotros seguimos obteniendo uno, donde debiéramos percibir seis.

Según la última estadística publicada por el reputado autor Prinsen Geerligs en el año 1923, Java, para producir una misma cantidad de caña, emplea solamente la cuarta parte de las tierras que en Cuba.

Los golpes sufridos, y la perspectiva en ciernes, tendrán más fuerza que la rutina. Favorecidos como estamos por grandes recursos naturales, como país alguno, sólo esperan las tierras cubanas, manos hábiles, buenos agricultores en fín, que las sepan explotar.

El deseo de lograr zafras de considerable volumen, que correspondiesen a las inversiones hechas en la adquisición de grandes maquinarias, y aparatos para la elaborción del azúcar, h hecho que procediéndose obcecadamente, se utilicen tierras realmente impropias para el cultivo de la caña. Puede comprobarse esto, haciendo un recorrido por las diversas zonas de la Isla, dedicadas a su cultivo.

No es imposible variar la naturaleza de las tierras, haciéndolas adaptables y propias para el cultivo de la clase de planta que se intenta explotar, pero resulta a veces tan costoso operar el cambio que se requiere, que vale más renunciar a sembrar en ellas la planta que se desea, resultando más práctico dedicarlas a otros fines.

Indudablemente que esas tierras carentes de los recursos naturales para el sostenimiento de la caña, contribuyen a hacer bajar de una manera notable el promedio del rendimiento por acre, afectando fatalmente el costo de producción, y lo que procedería, cortando por lo sano, sería hacer con ellas lo ya indicado.

Sería más razonable emplear el dinero que se gasta en llevar hasta ellas tendidos de vía férrea, en mantener en buenas condiciones esos tendidos, y en cultivarlas y atenderlas, en obras de regadío, en abonos, etcétera, para hacer aumentar los rendimientos de las aceptadas como propias para la siembra.

La selección del terreno es detalle muy importante, y de ninguna manera debería descuidarse un asunto, un cuidado de tanta trascendencia como es este cuya influencia es de un valor efectivo en cuanto a los resultados.

El triste espectáculo ofrecido por infinitos cañaverales que de afrentosa manera se divisan desde los trenes al recorrer el interior del país, es debido no solamente al inconsciente trato que a las tierras se les da, sino también a las impropias condiciones de muchas de ellas para la siembra de caña.

¡Cuántas veces, viajando por las zonas cañeras de la Isla hemos oído en son de mofa preguntar si lo que a la vista se tiene es un cañaveral o un caguasal!

La presencia de cañas gigantes, de cañas que por su aspecto parezcan bambús, en una palabra, que presenten un extraordinario desarrollo, son las que deberían regalar la vista del que las contemplase, por cualquier sitio del país por que se pasase. Cañas que por su hermosura y lozanía pusiesen de manifiesto la capacidad del agricultor que ha cooperado al impulso de su crecimiento.

La elección acertada de la clase de suelo más a propósito, es un requisito esencialísimo, y que no debe olvidar el agricultor. Deberá éste procurar que las tierras que se cultiven se encuentren inicialmente dotadas del conjunto de propiedades físicas y químicas más adecuadas a la vida de la caña, y así contribuirá a conseguir la mayor utilidad posible por su esfuerzo y el más alto interés del capital invertido.

Habana, mayo 10 de 1927.

S. Oppenheimer.

Espera Resolver Jack Dempsey hoy su Bout Contra Jack Sharkey

Si no llega a un acuerdo con Rickard pondrá su atención a otras peleas

WILMINGTON, Estado de Delaware, junio 21. (A. P.) Jack Dempsey dijo esta noche aquí que si mañana no llega a un acuerdo con Tex Rickard acerca de la pelea con Jack Sharkey, volverá su atención a los tres bouts más que tiene en perspectiva.

Después de una conversación telefónica con Rickard, Dempsey dijo que conferenciaría con éste en Nueva York a las dos de la tarde del miércoles, con respecto a los planes del promotor.

—Daré a Rickard el primer chance—dijo Jack—todo el mundo sabe que Tex quiere que la pelea se efectúe el 21 de julio, y si es así, tendremos que trabajar muy duro, pero creo por mi parte que estaré en forma para ese día.

Una de las tres peleas en perspectiva a que Dempsey alude, es con Willie Ritchie, en San Francisco de California y las otras dos son en Chicago y Detroit.

Todos los críticos de Nueva York hablan hoy extensamente de Dempsey y de lo que puede salir de esta nueva visita.

Siempre se ha tenido la idea de que Dempsey es boxeador con las dos manos, y esta creencia continuará en tanto que su primera pelea deje resuelto cuál es su verdadera situación, es decir, si es todavía una realidad del ring, o un caído definitivamente. Hombre de gran atractivo, tanto como el que puedan tener Babe Ruth o Ty Cobb, por ejemplo, en el base ball, el excampeón mundial ha de ser la figura principal en el mundo del ring en los próximos meses. Los públicos se sienten atraídos por su persona. Puede que Dempsey se rinda ante el empuje magnífico del joven y recio Jack Sharkey, o que en el caso de que le gane a éste, tenga que capitular ante la defensa de Gene Tunney, pero de todos modos, siempre servirá para atestar de público los stadiums cada vez que entre en las cuerdas.

El viernes de esta semana Dempsey cumplirá 32 años, siendo el excampeón más joven que ha pretendido un come-back. Hay muchas probabilidades de que haga algo, ya que Michael McTigue, con 38 ó 40 años, se ha rejuvenecido en ciertas ocasiones, como la memorable de Berlenbach. En otras esferas del sport, hay que recordar que Chief Bender a los 44 años podía pitchear un juego no permitiendo más que un hit, y que Devereux Milbarn, a los 46 cumplidos, puede derrotar a polistas de la mitad de su edad, en un deporte tan dinámico y difícil como el polo.

CRONICA SOCIAL

PANCHITO FERNANDEZ

Murió el artista.

Tarde supimos el triste desenlace, que tanto nos apena, como nos condolimos antes del estado aflictivo y desolador del periodista poco afortunado.

Panchito Fernández, desde que llegó de España, halló en su patria nuevos afectos, generales simpatías y relativa protección.

Antonio Medina, Narciso Valdés, Juan de Dios González, Ramón Pico, Paulino Acosta, Edita Delgado y Caridad Chacón, distinguidos y muy buenos aficionados, que han celebrado los críticos por sus labores escénicas con interpretaciones magníficas, recibiéronle con cariño y ayudáronle con entusiasmo y desinterés.

Fué su introductor presentándolo a las familias habaneras el Dr. Carlos Almeyda, miembro de la Sociedad Unión Fraternal.

En el Polyteama Grande, uno de los dos teatros que se abrían sobre la manzana de Gómez, debutó Panchito Fernández como actor simpático, inteligente y culto.

Varias obras de Benavente, de los hermanos Quintero y otros autores dramáticos y de comedias, con quienes había convivido y amistosamente tratado, presentó en diversos teatros habaneros el novel artista.

Ultimamente, por mediación del DIARIO DE LA MARINA, ofreció una función en Payret, que patrocinó la Prensa En todas estas fiestas teatrales prevalecía la cordialidad más sincera, la acendrada estimación al artista por todos admirado y todos cooperaban a sus éxitos.

Estaba su esposa. La joven y bella dama española señora Concepción Mora. Ella que era fina y educada, poseía cualidades exquisitas y se hallaba residiendo en el domicilio de la apreciable señora Francisca Martín, madre cariñosa y afabilísima de la señorita Conchita Iturralde, con la que asistía a las salas de los Coliseos.

Las Sociedades Centro Maceo, Unión Fraternal, Club Benéfico y otras le colmaron de consideraciones.

Destacábase entre sus relaciones con tantas distinguidas y selectas familias que admiraban al buen artista desaparecido prematuramente, al igual que su pobre compañera, hace poco tiempo fallecida, la amistad que ambos tuvieron con los esposos señora Caridad Chacón y Sr. Ricardo Guillén, oficial que tiene la Jefatura de la Segunda Estación de Policía.

Asimismo el Coronel José Gálvez, Jefe que fué del Departamento de Limpieza de la Secretaría de Obras Públicas.

Los esposos Esperanza Alkinson y Plácido Miguelini, teniendo su hija la doctora Juanita Miguelini una de sus niñas más chiquitas.

Los Sres. Rivero, Director y Presidente de esta Empresa DIARIO DE LA MARINA, dispusieron para Panchito Fernández, de toda la voluntad, de toda la protección que él necesitara y merecía.

Pero él, buen artista, bondadoso padre, laborioso periodista y correcto empleado de Loterías, no pudo adaptarse al ambiente que le rodeó en su patria... De ahí la accidentada vida que apuró, el colapso casi habitual que su espíritu sufría y las desdichas que tan cruelmente amargaron sus postreros días.

Cuando la señorita Lulú Massaguer, siempre espiritual y humanitaria, me refería cómo fué el final de su existencia—desmedrada por la inmesericorde enfermedad que lo llevó a la tumba—la tristísima y desamparada situación de los huérfanos que ha dejado regados por el mundo, nuestra alma se contrista de dolor y nos conocemos mejor las realidades con sus amargas lecciones.

Y vacila la convicción que tenemos, pensando si en la razón que aducía Panchito para justificar su conducta, sus acciones y sus procedimientos se manifestaba su carácter de rebeldía o la enfermedad que a su organismo destruyó.

De cualquier manera, las Sociedades que él sirvió con su pluma reflexiva e ilustrada, aunque cortante a veces, los elementos que se envanecieran con sus facultades artísticas deben interesarse por el destino de esas infelices criaturas.

Ya que no haya tenido flores sobre el modesto ataud que le sirviera de sudario—debido a los sentimientos piadosos de la señorita Massaguer—, caigan sobre la sepultura en que duerme el sueño de los justos las rosas del compañerismo y las siemprevivas del recuerdo de una Sociedad a la que tan amplio servicio rindió.

Y los votos que fervorosamente formulo por el eterno descanso de su alma cristiana.

Para las niñas y niños sin padre y sin madre. sea la bendición de Dios y el amor de las almas buenas.

Panchito Fernández, que tan buen recitador era, murió cuando musitaba una plegaria y balbuceaba unos versos de puro romanticismo, contemplando los retratos de sus hijas...

Alberto COFFIGNY ORTIZ

UN TEMBLOR EN SAN SALVADOR MATA ALGUN GANADO

SAN SALVADOR, junio 21. (U. P.) Un terremoto sacudió hoy el valle de Carrizal, cerca de Cojurtepeque, destruyendo varias casas y matando algún ganado, pero sin lesionar a persona alguna. El temblor produjo enormes grietas en el suelo.

TAMBIEN PRODUCE DAÑOS UN TEMBLOR EN GEORGIA

TIFLIS, junio 21. (U. P.) Un pequeño terremoto ha ocurrido en la República de Georgia, derrumbando varias casas y obligando a los habitantes a huir a campo raso en demanda de salvación. No se infoman de desgracias personales.

Por las Ligas Menores

A continuación van los resultados de los juegos celebrados en el dia de hoy en las ligas menores:

En la Liga del Sur: El Atlanta le ganó al Memphis con score de 10x5; Birmingham al Little Rock, 8x3; Mobile al Chattanoga, 2x1 y Nashville al New Orleans, 5x1.

En la Liga Internacional: Jersey City venció al Reading, 3x0; Baltimore al Newark, 3x0; Toronto al Rochester, 9x0 y Syracuse al Buffalo, 15x2.

En la Asociación Americana: El St. Paul batió al Columbus con score de 13 por 4. Todos los demás juegos fueron suspedidos por lluvia.

En la Liga del Este: Providence derrotó al Pittsfield, 9x8; Hartford al Bridgeport 3x2; Waterbury al Springfield, 4x2 y Albany al New Haven, 3x1.

Los Cubanos en el Norte

Scores de los cubanos que jugaron ayer en los juegos celebrados en las ligas menores:

	V.	C.	H.	O.	A.	E.
Cueto	1	1	0	3	2	0
Olivares	4	1	3	1	2	0
Joseito.	4	2	1	8	1	0
Gutiérrez	4	1	2	3	2	0

Ecos del Vedado

ARACELI DIAZ Y PLASENCIA

Tan encantadora y bella señorita, linda vecinita de esta barriada, celebra mañana su fiesta onomástica.

Con motivo de su fiesta onomástica muchas han de ser las pruebas de afecto y cariño que ha de recibir Araceli de sus numerosas amistades.

Llegue hasta tan gentil y bella amiguita mi más sincera felicitación en su fiesta onomástica.

ALUMNOS AVENTAJADOS

En los últimos exámenes celebrados en nuestro Instituto Provincial han obtenido la más alta nota en primero y segundo año respectivamente de Bachillerato, los estudiosos y aventajados alumnos Enrique y Lesmes Pascual y de la Barrena.

Llegue hasta ellos nuestra felicitación sincera por sus triunfos escolares.

LAS FIESTAS DEL SABRADO CORAZON EN LA PARROQUIA

Grandes son los preparativos que están haciéndose para las grandes fiestas que en la Iglesia Parroquial se celebrarán en honor del Sagrado Corazón de Jesús, Patrono de dicho templo.

Existe gran entusiasmo entre los feligreses para asistir a dichos piadosos actos.

EN LA CAPILLA DE LAS SIERVAS DE MARIA

Solemnes cultos al Sagrado Corazón de Jesús en la capilla de las Siervas de María en 23 y F, Vedado.

Los días 21, 22 y 23 exposición de S. D. M. durante la santa Misa que será a las 7 a. m. armonizada: y a continuación se hará el triduo al Sagrado Corazón de Jesús y se dará la bendición con el Santísimo.

Día 24.—A las 7 a. m., Misa de comunión general.

A las 8 a. m.: Misa cantada de Ministros con exposición del Santísimo Sacramento, en la que oficiará el Iltmo. Monseñor Alberto Méndez. El sermón estará a cargo del M. R. Padre Fr. Juan de la Cruz C. D.

PAQUITA ALONSO

Muy mejorada se encuentra la interesante y bella señorita Paquita Alonso, que en días pasados fué sometida a una operación quirúrgica en la Clínica del doctor Casuso.

Numerosas amistades de tan gentil señorita se han interesado constantemente por el estado de su salud.

Mucho celebramos su mejoría y hacemos votos por el total restablecimiento.

GRAN CONCIERTO EN HONOR DE LA SEÑORITA LOLITA DE LA TORRE

Recibimos atenta invitación para el gran concierto que en honor de la gran cantora Lolita de la Torre, señorita de nuestro más alto mundo social se celebrará el próximo día 30 en la Sala Espadero, Conservatorio Nacional de Música, con el siguiente programa:

Naná.—Falla.
Rima.—Turina.
Stornellata Marinara.—Cimara.
Le Cid-Pleurez mes yeux.—Massenet. — Srta. Lola de la Torre. Piano: Srta. Mignon Moran.

II

Lohengrin-Sueño de Elsa.—Wagner.—Srta. Elodia Martín Rivero.
L' Invitation au voyage.—Duparc.—Sra. Dulce Ma. Blanco de Cárdenas.
Ballet des ombres heureuses.—Gluck-Friedman.
Sherzo.—Chopin.—Piano: Señorita Margot Rojas.
Gioconda-Duo.—Ponchielli.—Señora Dulce María Blanco de Cárdenas. Señorita Lola de la Torre.

III

I pescatori di perle.—Bizet.—Señorita Mignon Moran.
La Reine de Saba.—Gounod.—Señorita Nena Castellanos.
La Traviata. — Verdi.—Sra. Sofía Barreras de Montalvo.
Mirame así.—Sánchez de Fuentes.—Arreglo a cuatro voces.—Sras. Dulce María Blanco de Cárdenas y Sofía Barreras de Montalvo. Srtas.: Elodia Martín Rivero, Nena Castellanos, Mignon Moran y Lola de la Torre.—Piano: Srta. Margot Rojas.
Piano "Steinway". — A las 5 p. m.

DISTRIBUCION DE PREMIOS DEL COLEGIO DE NUESTRA SEÑORA DE LAS MERCEDES

Recibimos atenta invitación para la solemne distribución de Premios del Colegio Nuestra Señora de las Mercedes.

Dicho acto se celebrará el día 25 y 27 a las cuatro de la tarde en los salones de la Asociación de Propietarios de Medina y Príncipe.

Agradecemos a las señoritas Morales su atención y prometemos nuestra asistencia.

Lorenzo BLANCO.

COLUMNA DEL DETALLISTA

CASI SIN TRANSCURRIR 24 HORAS DE LA TERMINACION DEL IV CONGRESO DE DETALLISTAS ESTE OBTIENE SU PRIMER Y RESONANTE TRIUNFO

Para probar plenamente la importancia y el valor que ha tenido la celebración del IV Congreso de Detallistas basa con informar que apenas transcurridas 24 horas de haber sido clausurada la gran Asamblea Nacional que bajo la dirección de la Federación Nacional de Detallistas han celebrado triunfalmente en Sagua la Grande los minoristas de Cuba, han logrado su primer éxito, un triunfo de gran transcendencia y que afecta y beneficia no sólo a los detallistas sino al comercio en general, cosa que demuestra rotundamente que la celebración del IV Congreso ha de prestar un servicio de carácter nacional.

Uno de los primeros acuerdos del expresado Congreso fué atender la solicitud de la Cámara de Comercio de Victoria de las Tunas que interesaba que la Federación interpusiera su acción y gestión para lograr una prórroga en el término concedido por el Decreto Presidencial número 720, de fecha 19 de mayo próximo pasado, que condonaba el ochenta por ciento de las penalidades impuestas por infracciones de los árbitros en vigencia. Esa concesión terminaba el día 25 del presente mes de junio, y el tiempo era insuficiente para poder tramitar la enorme cantidad de expedientes que se encuentran en espera de resolución. Esto vendría a provocar que muchos comerciantes no se podrían acoger a la bonificación concedida con motivo de las Bodas de Plata de la República.

Interesada la concesión de esa prórroga por la Federación Nacional de Detallistas, en el día de ayer fué concedida, firmándose un Decreto Presidencial por el cual se amplía el término hasta el día 30 de julio.

En el Decreto número 720 no se consignaba si el veinte por ciento que se pagaba dejaba en vigencia la infracción a los efectos de la reincidencia, y el IV Congreso por Carta Telegráfica rogó al General Gerardo Machado y al doctor Santiago Gutiérrez de Celis que se eliminará la falta cometida a los efectos de esa reincidencia, que tan fuertemente penada está en el artculo 19 de la Ley que creó el actual impuesto que rige sobre la Venta y Entrada Bruta. Est aotra beneficiosa gestión se vió también coronada por el más franco y total de los éxitos, pues el señor Presidente de la República a instancias del Secretario de Hacienda dictó el Decreto que ayer publicamos en estas columnas, por el cual se resuelve que las infracciones comprendidas en la bonificación del ochenta por ciento no serán consideradas como tales faltas a los efectos de la reincidencia.

Está demás consignar el transcendental interés que para las fuerzas vivas del país tienen ambas resoluciones, pues con ellas no sólo se benefician los detallistas sino todas las clases comerciales que se encuentran afectadas por inspecciones realizadas en sus establecimientos.

El DIARIO DE LA MARINA siente verdadera complacencia en poder informar, 24 horas después de haber sido terminado el IV Congreso, que se ha logrado un importante éxito, y es mayor nuestra satisfacción porque la medida adoptada resulta beneficiosa para todas las clases mercantiles y demás está decir el interés que para nosotros tiene cuantas disposiciones vengan a resultar de utilidad para los elementos financieros de la República.

Nuestro compañero, señor Antonio Pérez Manrique, Secretario de la Federación, cursó en la mañana de ayer un telegrama a la Cámara de Comercio de Victoria de las Tunas, dándole cuenta del éxito logrado en las gestiones realizadas a solicitud de dicha Cámara.

Dicho mensaje se expresaba en la forma siguiente:

"Cámara de Comercio. Victoria de las Tunas. Lograda concesión prórroga hasta 30 de julio. Además no se considerará infracción a los efectos de la reincidencia. Pérez Manrique, Federació nNacional de Detallistas".

LA GRATITUD DE LOS DELEGADOS DEL CENTRO DE CAFES DE LA HABANA

En la tarde de ayer estuvieron en esta Redacción los señores Narciso Pardo y Miguel Junco, Delegados por el Centro de Cafés de la Habana al IV Congreso Detallista, los que no srogaron hiciéramos pública expresión de su agradecimiento por las deferencias tenidas con ellos por los detallistas de Sagua la Grande. Los señores Pardo y Junco nos informaron que el pueblo de Sagua la Grande sehabía adherido a las manifestaciones de simpatía de que fueron objeto los minoristas que concurrieron al IV Congreso, esperando a los Congresistas a la salida de las sesiones y de las fiestas para aplaudirlos y agasajarlos. El comercio también prestó apoyo al homenaje, cerrando los establecimientos el sábado durante todo el día.

La Delegación del Centro de Cafés obtuvo en el Congreso un total éxito, presentando valiosísimos trabajos y logrando que todas sus ponencias fueran aprobadas y aplaudidas. Los temas presentados por dicha institución fueron los siguientes: Traslación a las Aduanas del actual impuesto sobre la Venta Bruta; regularización de la concesión de Licencias Comerciales; Colonización de tierras por Familias; reforma del artículo 71 de las Ordenanzas Sanitarias en vigencia, quitando a los establecimientos de Cafés la obligación de instalar servicios sanitarios para uso general; legislación prudente y adecuada sobre los alquileres y contrataciones de casa donde se encuentren establecidos comercios, y la modificación del artículo 19 de la Ley que creó el Impuesto sobre la Venta Bruta, que establece la pena aflcitiva de un año de presión para los infractores que resulten reincidentes.

Sportfolio

Cuándo fué la última vez que vino a Cuba un team de las Mayores?

Es cierto que el Brooklyn Dodgers vino a la Habana en 1922? Qué edad tiene actualmente Adolfo Luque?

Constituye un record mundial el número de innings jugados recientemente por el Boston Braves en sus dos matches de extra-innings?

Qué fué lo que estableció Sabin Carr, un record mundial o un nuevo record intercolegial para el salto de la garocha?

Se jugó algún doble juego en la serie mundial del año pasado?

Dónde están situados los links públicos para jugar al golf en los Estados Unidos?

Si un bateador toca la bola por primera, quien debe buscar el batazo, el pitcher o la primera base?

En qué años pitcheó Babe Ruth del Boston Rex Sox?

Es verdad que en el Derby de Kentucky solo pueden tomar parte ejemplares de tres años de edad?

Qué edad tiene Eddie Roush? Cuál es su verdadero nombre?

Ha sido noqueado alguna vez el pugilista Pete Latzo?

Un bateador, tratándole de huir a una pelota, la toca con la punta del bate y saca un foul. Se le cuenta eso como strike?

RESPUESTAS A LAS PREGUNTAS DE AYER

Ehmke fué a los Atléticos en un triple cambio, El St. Luis Browns envió a Jacobson al Filadelfia por Bing Miller, y Connie Mack lo trasladó al Boston junto con los pitchers Harriss y Heimach por Ehmke.

En la pelea de Tunney y Dempsey se recaudaron más de $1.895,723.

Los Reds de Cincinnati son los únicos que en tiempos modernos del base ball, han anotado 10 carreras en un inning extra. Ello lo lograron el 15 de Mayo de 1915, cuando le hicieron 10 carreras en el décimo tercer inning al Brooklyn.

Un bateador tiene derecho a la primera base cuando el catcher impide con su mascota que el hitter pegue a la pelota.

Ehmke, mientras pitcheó del Boston, y Vance, del Brooklyn, han pitcheado dos desafíos seguidos en los que solo le han bateado dos hits.

La Copa Wightman de tennis ha sido discutida cuatro veces entre los Estados Unidos e Inglaterra, habiendo dividido honores cada país.

Los Gigantes pagaron más de cien mil pesos por los servicios del pitcher Hugh McQuillan, a quien compraron al Boston en 1922.

El record de las mujeres para el salto largo con impulso es de 17 pies estando en poder de Miss Edith Sriíve.

Lea mañana: SPORTFOLIO.

MONUMENTO AL GENERAL VENEZOLANO MIRANDA EN FRANCIA

PARIS, junio 21. (U. P.) En Valmy, cerca de Chanlons-sur-Marne, se acaba de adquirir por el Comité Sur-americano un trozo de terreno para erigir al monumento que recordará a la posteridad la figura del general venezolano Miranda, que peleó en la batalla de Valmy, en 1792 contra los enemigos de la República Francesa. El monumento consistirá en el busto del general, sobre la cima de una columna de nueve metros de alto. Se espera que quede listo en julio y en condiciones de ser inaugurado poco después.

OTRO BROTE DEL BANDOLERISMO EN SANTIAGO DE CUBA

Un individuo fué asaltado por desconocidos contra los que la rural salió en persecución

(Por telégrafo.)

SANTIAGO DE CUBA, junio 21. DIARIO. Habana.—En la finca "El Carmen" término de Alto Songo, ocurrió esta madrugada una trágica reyerta hogarina.

Emilio Ravelo creyendo sentir ruido en el gallinero de su finca, levantóse del lecho para convencerse de que nada ocurría, no observando nada anormal. Como tenía que salir temprano para sus faenas habituales determinó no acostarse otra vez y al quedarse levantado se dirigió al aposento, llamando a su concubina Juana Derver (a) "La Juanica", de la raza etiópica, que dormía profundamente.

La ira por ser despertada tan tempranamente hizo que ella increpara a Ravelo, entablándose al cabo acalorada discusión, durante la que Emilio trató de levantarla violentamente, apoderándose entonces la "Juanica" del revólver que había bajo la almohada, haciendo un disparo a su compañero, que cayó al suelo moribundo por haber recibido un balazo en el vientre que le perforó la región intestinal.

Pavorizada, Juana trató de vestirse y salir huyendo, pero los vecinos, atraídos por el estampido del disparo, lo impidieron entregándola a las autoridades.

Trasladado el herido al Hospital General de esta ciudad, se le practicó urgentemente una operación quirúrgica, siendo inútil la asistencia y celo de los facultativos, pues el herido falleció a consecuencia de la hemorragia interna que se produjo por las varias perforaciones sufridas en la masa intestinal.

Este trágico suceso de sangre ha causado general sorpresa en aquel vecindario, pues Juana y Emilio vivían tranquilos y honradamente.

Supónese que la indignación de Juana al sentirse agredida brutalmente por Ravelo, la impulsó a defenderse contra su agresor con el revólver que tenía a mano.

PERERA.—Corresponsal.

OTRO BROTE DE BANDOLERISMO EN ORIENTE

GUANTANAMO, junio 21, DIARIO. Habana.—En los alrededores del central Los Caños, asegúrase que fué asaltado hoy un individuo por elementos, al parecer bandoleros, pues hicieron fuego, siendo perseguidos por el destacamento de la Guardia Rural. No hay más noticias, aunque sábese que el capitán Larrubia, jefe de esta capitanía, dispuso inmediatamente la persecución por fuerzas suficientes.—**Alvarez**. Corresponsal.

ORNATO Y MEJORAS URBANAS (Por Telégrafo)

SANTIAGO DE CUBA, junio 21, 9 p. m. DIARIO. Habana.

El señor alcalde municipal doctor Desiderio Arnaz acaba de regresar de esa capital a donde acudió para conferenciar con el señor Secretario de Gobernación respecto al presupuesto aprobado por este Ayuntamiento y proyecto para construcción del nuevo mercado.

El doctor Arnaz se ha declarado satisfecho de sus gestiones y espera que sea aprobado dicho presupuesto, admitiendo que el asunto del mercado se dilatará algún tiempo por precisarse una ley que autorice el canje de terrenos, ya que el ocupado por la cárcel es propiedad del Municipio y el en que será edificado el mercado pertenece al Estado.

Viene el alcalde saturado de buenos propósitos en pro del meporamiento urbano de Santiago de Cuba, proponiéndose enviar próximamente un Mensaje a la Cámara Municipal exponiendo su bello plan para construir alcantarillado local, pavimentación y aceras en las calles y embellecimiento forestal por cuenta del Municipio, demostrando así el Dr. Arnaz cuanto puede hacer este Municipio, bien administrado.

El doctor Arnaz ocupará mañana —nuevamente—la Alcaldía.

DUELO GENERAL

En la mañana de hoy efectuóse el sepelio del viejo bedel de este Instituto Provincial, Manuel Espinosa, que había visto desfilar por aquellas aulas a varias generaciones de santiagueros y que era generalmente muy querido.

Al sepelio concurrieron el Claustro del Instituto, los alumnos y muchos gradualos, hoy distinguidos profesionales de esta capital.

El Director del Instituto doctor Francisco Marcel despidió el duelo en el cementerio, consagrando sentida oración al buen funcionario deaparecido.

DEL COLEGIO FARMACEUTICO

Anoche celebró sesión el Colegio Farmacéutico de esta provincia presidido por el doctor Tomás Padró, actuando de secretario el doctor Prisciliano Espinosa Pérez, tratándose importantes asuntos referentes a esta distinguida clase profesional.

Entre los acuerdos anoche adoptados figura el de editar una revista por los colegiados que se llamará "Revista del Colegio Farmacéutico de Oriente.-**Pereda**, Corresponsal.

Defunciones Ocurridas Ayer en la Habana

Relación de certificados de defunciones registrados durante el día de ayer en el Negociado de Demografía de la Secretaría de Sanidad y Beneficencia, según nota oficial facilitada a la prensa.

José Wang, asiático, 40 años, Tenerife 43. arterio esclerosis; Carlos Ramos, negro. 44 días. Clavel 13, enteritis; Argentina Suárez Díaz, blanca. 3 meses. Concha y Atarés, gastro-enteritis; Miguel Ignacio Ramírez, blanco. 69 años. Desagüe 39, insuficiencia pancreática; Mercedes del Valle, blanca, 80 años, San Miguel 224. síncope cardíaco; Martín de Armas. negro, 44 años. Hospital C. García. tuberculosis pulmonar; Juan Caurfany Planas. blanco, 36 años, Hospital C. García. tuberculosis pulmonar; Pedro Migueroz. blanco. 56 años, Hospital C. García. linfarcoma del cuello; Adriano Yabeto. blanco, 26 años. Hospital C. García. úlcera gástrica; Clara Medina, blanca. 37 años. Hospital C. García, úlcera del duodeno; Antonio C. Vallina Valdés. blanco. 8 meses, Cuba y Amargura. gastro-enteritis; Pastora Valdés. blanca. 64 años. Jovellar 15, carcinoma; Matías García López, blanco, 85 años. Industria 168. insuficiencia cardíaca; Gil Arango. asiático. 79 años. Cerro 472. reblandecimiento cerebral; Juan E. Romagosa y Venecia, blanco. 77 años, Paseo 274. hipertrofia; María Antonia Puig Cardin. blanca. 65 años. Buenos Aires 9. enteritis; Asunción Morell Pelayo. blanco, 75 años. San Miguel 196, cáncer del recto; Enrique Rodríguez. blanco. 67 años. Villegas 46. esclerosis cardiovascular; Josefa Pena, blanca. 52 años, Josefina 5. hipertrofia del corazón; Regino Breña. blanco. 26 años. Hospital Mercedes. mal de Pott; Puro Biart. negro, 3 años. Hospital Las Animas, infección indeterminada; Banor Frirabs Borta. blanco. 21 años. Revillagigedo 20. bronco neumonia; Esther González. mestiza, 8 meses. Lawton 1, gastro enteritis; José Llano Gutiérrez. blanco. 77 años. Tercera. Arroyo Naranjo. vejez; Pedro Pinto Rodríguez. blanco. 48 años, Animas 73. cáncer de la faringe; Vicente Novo López. blanco. 70 años. La Benéfica. cáncer del pulmón; Eloísa Pérez Montero. blanca. 41 años, San Miguel 18?. enteritis crónica.

DETENCION DE LOS ASALTANTES DE UN MENOR

Lo habían conducido a la Ciénaga donde lo despojaron de $1.30 pretendiendo maltratarlo

El experto Juan González, auxiliado de los vigilantes números 1164 y 27, procedió en la tarde de ayer al arresto de Manuel Castillo Fernández, de San Antonio de los Baños, de 17 años, vecino de San José número 126; Rafael Vera Vera, de 21 años, vecino de Salud número 143, y de Marcial González, residente en Concordia número 170, porque estos tres sujetos, desde hacía tiempo, se encontraban acusados por el menor José Manuel Binardelly, vecino de San Lázaro 211, de haberle asaltado y robado cierta suma de dinero.

Según lo actuado por la Policía, el día 8 del actual, a las dos de la tarde, la mamá del menor José Manuel envió a éste a la calle de Bernaza con unas costuras, cobrando el importe del trabajo, que ascendía a la cantidad de un peso treinta centavos.

Cuando el menor José Manuel salió del almacén de tejidos con el dinero, se encontró con los tres individuos arriba mencionados, los que lo invitaron a ir con ellos hasta la Ciénaga, cosa que hicieron, montando en uno de los ómnibus de la empresa La Precisa.

Una vez en la Ciénaga, los tres acusados condujeron al menor a un lugar apartado, yamedrentándolo con un cuchillo lo despojaron de la ropa que vestía, al mismo tiempo que le robaban el dinero que llevaba.

Verificado el robo a mano armada y en despoblado, los facinerosos trataron de maltratar al menor, no siendo lograr sus propósitos porque éste empezó a gritar, desapareciendo los detenidos, por temor a que la Policía pudiera llegar en esos instantes.

Ya en poder de la Policía los tres acusados, fueron presentados al menor, quien los reconoció en el acto como los mismos que le habían robado. Hoy serán presentados ante el Juez de Instrucción de la Sección Cuarta.

Aero Club de Cuba

El viernes 17 del actual celebró sesión esta asociación bajo la presidencia del señor A. M. Egaña, activo Presidente del Club, con el objeto principal de dar posesión a los miembros de la Directiva de dicho Club. Se encontraban presentes los señores Andreu, Bryon, Clasing, Guardialo doctor Massip, Pinilla, Suárez Murias, Santamaría y Varela.

En vista de haberse recibio del señor Comandante Ortega y del señor Capitán Martull, designados por la Directiva como tercera vicepresidente y Secretario respectivamente, comunicaciones en el sentido de no poder aceptar los puestos respectivos por razones especiales, no pudo darse por terminada la formación definitiva de la Directiva, procediéndose al nombramiento de un Secretario interino, para cuyo puesto fué designado el señor Varela por unanimidad. La toma de posesión fué suspendida hasta la próxima sesión que se convocará oportunamente.

Acto seguido fué nombrado una comisión compuesta por los señores Suárez Murias, doctor Massip, Guardialo, Varela y Santamaría para hacer todos los preparativos para la debida inauguración del "Aereo Club de Cuba" para cuyo fin se han de entrevistar con todos los elementos que tienen interés en el desarrollo de las actividades del Club y especialmente con los señores militares que componen el servicio aéreo de la República, cuya cooperación está garantizada por la decidida ayuda y simpatía que se ha dignado prometer el señor General Herrera, Jefe Supremo del Ejército de Cuba a la causa del "Aeroe Club".

Para estrechar las relaciones entre los referidos militares y el Club se entrevistará con dichos señores dentro de pocos días una comisión especial, compuesta de los señores Egaña, Suárez Murias y el doctor Massip.

Se hacen y aceptan las proposiciones de nombrar socios honorarios del Club a los señores general Herrera y el señor Porter Adams, este último de la Directiva de la Asociación Aeronaútica de los Estados Unidos, por la decidida ayuda prestada a la causa del Club en distintas ocasiones.

Se acuerda iniciar una activa campaña para el reclutamiento de socios para el Club, organizando vuelos de exhibición con aparatos que se espera pongan a la disposición del Club varios miembros propietarios de aeroplanos y mediante los esfuerzos personales de todos los miembros de la Directiva y miembros de la asociación.

Animados por el mayor entusiasmo por la causa del Club se separaron los asambleistas para volverse a reunir a la mayor brevedad.

En la reunión anterior, la primera en que asistió el señor Santiago Guardiola por encargo del doctor Pedro P. Kohly, presidente de la Federación Nacional de Corporaciones Económicas, dicho señor manifestó a los allí reunidos que para que el organismo mencionado puediera adoptar algún acuerdo referente a la designación de un miembro de su Consejo para formar parte de la Directiva del Aereo Club y aceptar la cuarta vicepresidencia que se le ha reservado consideraba indispensable el conocimiento de sus Estatutos y que en cuanto a la cooperación que el Club ofrece prestar a toda empresa o iniciativa para el establecimiento de servicios aéreos el señor Guardiola informó a los reunidos que la Federación se ha estado ocupando de este asunto desde el año 1924 en que se hicieron gestiones para la instalación de un servicio postal aéreo entre Cuba y los Estados Unidos, habiendo estado representada en todos los actos celebrados con motivo de la llegada a la Habana de altos funcionarois de la Dirección de Comunicaciones de los Estados Unidos.

M.E.C.D. 2016

NOTICIAS DEL MUNICIPIO

EL PINTOR ARGUDIN TERMINO YA LA RESTAURACION DEL CUADRO MUNICIPAL "DESEMBARCO DE H. CORTES EN MEJICO"

Mañana, jueves, se reunirá en el despacho del Secretario de Obras Públicas la comisión para el fomento del turismo. Se denuncia al Alcalde la ocupación de terrenos del Municipio

TERMINO SU TRABAJO EL PINTOR ARGUDIN

El pintor cubano señor Pastor Argudín, que realizó sus estudios en Europa, pensionado por el Ayuntamiento de la Habana, ha terminado ya el delicado trabajo que se le encomendó por el Alcalde Municipal, doctor Gómez, y por el presidente del Ayuntamiento, señor Emeterio Zorrilla, para restaurar el notable cuadro denominado Desembarco de Hernán Cortés en Méjico, donación hecha al Consistorio habanero por el rico prohombre cubano don Miguel Aldama, conjuntamente con otro cuadro de análogo valor artístico, que reproduce el desembarco de los Puritanos en tierras de la Florida.

El primero de estos cuadros quedó destrozado a consecuencia del ciclón del 20 de octubre del año anterior, habiendo realizado un excelente trabajo el señor Argudín, por lo cual ha merecido calurosas felicitaciones de cuantos artistas han visitado estos días el Salón de Sesiones del Ayuntamiento, donde el citado cuadro está ya colocado en su lugar de costumbre.

LA ORQUESTA TIPICA MEXICANA

El señor Raúl Fernández, exsecretario de la Legación de México en Cuba, visitó ayer mañana al doctor Miguel Mariano Gómez, Alcalde Municipal, para invitarlo a los conciertos que ofrecerá en la Habana, y en el Teatro Nacional, a principio del mes de julio próximo, la notable Orquesta Típica Mexicana, que ha iniciado una tournée artística y de divulgación de la música popular azteca, por las principales poblaciones de América, para ir después a Europa.

LA VEDA DEL CABALLEROTE

La Secretaría de Agricultura remitió ayer a la Alcaldía varios edictos para su fijación en los lugares públicos, anunciando que la veda para la pesca del Caballerote, la Cubera y el Cuberete, comienza el primero de julio y termina el 20 de septiembre de este año.

DEPARTAMENTO DE FOMENTO

Licencias de obras despachadas

Relación de expedientes a los cuales se les ha expedido licencia y orden de pago, y se remiten al Departamento de Administración de Impuesto (Taquilla 11) para su cobro y entrega a los interesados:

Marqués González 18, de A. Gómez; Milagros 32, de J. Huerta; Santa Teresa 14 A y B, Cerro, de J. Huerta; Simón Bolívar 122, de G. Sánchez; Simón Bolívar 59, de J. Fons; Salud 85, 87 y 89, de J. Fons; Máximo Gómez 19, de F. Hernández; Quintín Banderas 133, de E. Alvarez; General Carrillo 73, de O. Hechevarría; Padre Varela 13, de J. Foms; General Carrillo 155, de J. González; A. M. Lazcano 1, de J. González; 10 de Octubre 235, de J. Rodríguez; J. de San Martín 74, de G. Lan; Escobar 87, de B. del Pino; Juan Clemente Zenea 5, de C. Vargas; Gloria 25, de E. Martínez; RaiMundo Cabrera 13, de E. Rivero; Máximo Gómez 485, de A. Peña; Cuba 101, de C. Brito; Baños 195 moderno, de J. Galbán López; 10 de Octubre 271, de F. Zayas; Avenida de la República 324, de J. Rufino Rodríguez; Reyes y Remedios, de H. García; Rayo 92, de B. Santo; Peñuela 16 letra A, de A. Alcaño; Florida 7, de P. Uaranjo; Guadalupe 51, de S. Hernández; Línea del Oeste frente a Laret, de R. Montenegro; Alberto entre Armando y Dolores, de Villamil y Barreiro; R. M. Alonso 116, de E. Moncoy; Estévez 197, de J. Rubio; Infanta 25, Las Cañas, de J. Pereira; Lincoln entre Calzada de Bejucal y Gómez, de F. Gutiérrez; Calzada del Cementerio, Zapata y Carlos III, Havana Electric; Churruca 55 al 63, L. Santana, Concepción de la Valla 26, de M. Castellanos; 15 entre C y D, de O. B. Cintas; Buenos Aires 26, de E. Passols; Jesús María 33, de J. Bon; M. Gorgas 145 y 147, de C. Roig; Picota 22, de C. Canseco; R. Enríquez 75 de F. Allegue; Factoria 1 letra B, de L. Oria Pérez; Barnet 25, de D. Ruisánchez; General M. Suárez 170, de M. Mesa; Máximo Gómez 683, de M. Alvarez; Máximo Gómez 264, de P. G. Mena; 10 de Octubre 302, de J. Alvarez; Suárez 135, de R. Moreno; San Nicolás 120, de J. Arguelles; Plácido 2, de M. Cabeza; Paseo 93, de R. Sam; 10 de Octubre 629, de D. Vázquez; Avenida Pastora entre Aldabó y Bella, de D. Panabelles; Avenida Oeste entre los Pinos y F. de Castro, de A. Fajet; Avenida de Italia 59, de N. Zendegui; Avenida de la República 229, de E. Hayado; Gertrudis 46, de G. Díaz; Guiral y R. de Armas, de R. Villazón; República del Brasil número 35, de E. Sarrá; Máximo Gómez 59, de J. Núñez; Máximo Gómez 61, de M. Menéndez; Máximo Gómez 865, de J. Moroña; Avenida de Menocal entre Espada y 15, de O. Mestre: Calzada de Managua entre 12 y 13, manzana 4, de R. Rodríguez; Reyes entre Luz y C, de R. Pimienta; 30 entre 27 y 29, de J. Delgado; Jesús María 64, de M. Caraveda; Diago 4, Puentes Grandes, de M. García; D entre 21 y 23, de F. Pagés; M. M. Delgado 88 y medio, de E. Díaz López; Misión 15 esquina a Cienfuegos, de F. Villanil.

REUNION DE LA COMISION DEL TOURISMO

La Comisión Nacional para el Fomento ha citado al Alcalde para la sesión que este organismo celebrará mañana jueves a las diez de la mañana en el Despacho del Secretario de Obras Públicas. En representación del doctor Gómez asistirá el señor Francisco J. Sierra, Jefe de Espectáculos.

TITULOS DE CHAUFFEURS ANULADOS

La Jefatura de Gobernación Municipal dió cuenta ayer a la Policía Nacional de que se ha dispuesto por el Alcalde retirar los títulos de chauffeurs a los señores Andrés Hernández y Cruz, de Tamarindo 73, y Mario Luján Barreto, de General Aranguren 187, por resultar los responsables del choque ocurrido recientemente en el Crucero de la Havana Central, en Luyanó, entre los ómnibus que ambos chauffeurs conducían.

EXTRAVIO DE UNA CHAPA

Rosa Tellez do Sandó, denunció en la Alcaldía el extravío de una de las chapas de su automóvil Ford, motor número 6890315.

OCUPACION DE TERRENO DE VIA PUBLICA

Se dirigió ayer al Alcalde el señor Salvador Vieta y Moré, vecino de Padre Varela nmero 46, para denunciar un caso que puede constituir un despojo de terreno perteneciente a la vía pública. Expone el señor Vieta que por acuerdo del Ayuntamiento de la Habana de 22 de junio de 1914, se dispuso la apertura de la calle o callejón de He[illegible]ra. Que el día 19 del actual, sin que sepa por quién, se ha tratado de cercar un terreno que estaba marcado con el número 1 de la citada calle, y parte del cual era ya vía pública, de conformidad con resolución de la Alcaldía de 21 de agosto de 1926. Para cumplimentar esta orden se demolió la casa de madera que existía en dicho solar, por el estado ruinoso en que se encontraba.

Termina manifestando el señor Vieta, que si adquirió la casa Manuel Fernández de Castro número 59, que hoy es de su propiedad, fué por los beneficios que le significaba el tramo de vía pública que ahora se pretende cercar, y estimándose perjudicado en sus intereses es por lo que denuncia el caso a la Alcaldía para que proceda en justicia.

EL CUERPO DE POLICIA MUNICIPAL

El Secretario de Gobernación ruega al Alcalde le remitan una relación de las personas que componen el Cuerpo de Policía del Municipio, a los efectos de confeccionar la estadística que se lleva sobre el particular.

PETICIONES DE PAGOS

El señor Antolín Cebrián se ha dirigido al Alcalde, rogándole ordene que se le paguen los haberes correspondientes a su cargo de Jefe de Despacho de los Servicios Sanitarios Municipales, del mes de junio anterior, en razón de haber sido repuesto por la Comisión del Servicio Civil.

Francisco M. Duque, Oficial segundo de la Administración Municipal interesa de la Alcaldía se le abonen sus haberes correspondientes a los días del 5 al 31 de mayo de este año, que le han dejado de pagar.

DIFERENCIA DE RENTA

El Juez Municipal del Sur participa a la Alcaldía haberse comprobado diferencia de renta en la casa Alcantarilla número 62.

RECURSO CONTRA ADEUDO DE FINCA URBANA

Ha presentado a la Alcaldía el señor Mario Gómez Menéndez, recurso contra el adeudo que se le persigue por débitos de la finca urbana Concordia 115 letra A, por estimarlo improcedente. En igual forma ha recurrido ante el Alcalde el señor Julio Caballé, en relación con la casa de su propiedad Santa Catalina número 130.

ANTECEDENTE JUDICIAL

El Juez de Instrucción de la Sección Tercera solicita se le informe a nombre de quién aparece inscripto el automóvil número 11228, el uso a que se le dedica y si se le ha expedido título de chauffeur a Ramón Fraga y Gutiérrez.

AL DEPOSITO MUNICIPAL

La Décimasegunda Estación de Policía da cuenta de haber remitido al Depósito Municipal el automóvil número 15749, por no tener título el chauffeur que lo conducía; y el número 32697, por estar abandonado en la vía pública.

AUTOMOVIL EMBARGADO

El Juez de Primera Instancia del Almendares comunica haberse decretado el embargo del automóvil Buick número 8425, para responder a una demanda en cobro de pesos contra su propietario.

POR FUMAR EN EL CINEMATOGRAFO

La Jefatura de Espectáculos cursó al Departamento de Gobernación la notificación de multa impuesta al propietario del cine Edén, de Padre Varela y Nueva del Pilar, por no evitar que los espectadores, no obstante las reiteradas amonestaciones del inspector, fumen en el interior de dicho cinematógrafo.

INFRACTORES MULTADOS

Han sido multados por infracción del Reglamento de Pesas y Medidas, los señores José Dobarro, de 1 y 4, Vedado; Compañía Abastecedora de Leche, de Sol número 12, y Deogracias Campos, de Florida número 10.

LAS MOLESTIAS DE UNA ACADEMIA DE CANTO

Se han quejado a la Alcaldía los vecinos de la calle de San Buenaventura número 22, esquina a Dolores, de las molestias que les ocasiona la Academia de Canto situada en dicho lugar, pues funciona durante el día y la noche.

ERARIO MUNICIPAL

La recaudación obtenida el día 20 en la Tesorería del Municipio fué la siguiente: Por Ejercicio Corriente: $6,520-12; por Resultas: $464-98, y para el Consejo de la Provincia, $1,202-57. Total recaudado: $8,223-77.

El expresado día se marcaron cinco vehículos de diversas clases que produjeron una recaudación de pesos 127-55. Por concepto de multas se cobraron $114-68, y por cuotas ocasionales $475-28.

EXPEDIENTE PERSONAL

El Presidente de la Comisión del Servicio Civil ha solicitado de la Alcaldía se le remita el expediente personal del señor Eduardo de Cárdenas, Jefe de Negociado que fué de la Administración Municipal.

PETICIONES DEL JUEZ DE INSTRUCCION

En la Alcaldía se ha recibido un escrito del Juez de Instrucción de la Sección Tercera, en que se interesan los informes relacionados con los cargos que desempeñan en la Administración Municipal los acusados José María Najarro y Julián Lantaron y Gutiérrez, así como de la fecha de sus nombramientos y lugares donde prestaban sus servicios.

Estos datos los interesa el Juzgado para instruir la causa iniciada con motivo de la comprobación llevada a cabo por el Jefe del Departamento de Gobernación.

También interesa el Juzgado la comparecencia de los señores Carlos M. Peláez, Jefe del Departamento de Gobernación, y de Armando Rodríguez Feo, inspector del propio Departamento, para que presten declaración en la causa referida.

RENOVACION DE CHAPAS

La Secretaría de Hacienda remitió ayer al Municipio todo el material de oficina necesario para efectuar la renovación de las chapas para vehículos de todas clases relacionados con el cobro de Transporte terrestre.

REPOSICION DE EMPLEADOS

De conformidad con resoluciones de la Comisión del Servicio Civil el Alcalde Municipal ordenó ayer la reposición de los señores doctor Jesús López Guerrero, Médico de Casas de Socorro; Mario Blanco, escribiente del Departamento de Impuestos, y José Ramírez Ramos, de la Sección de Impuestos Diversos.

MULTAS

La Jefatura de Policía remitió a la Alcaldía 485 notificaciones de multas impuestas por distintas infracciones de las Ordenanzas Municipales, procediendo 187 de la Sección del Tránsito, 49 de la Segunda Estación y el resto de los otros Precintos.

Terminó el Dr. Avellanal su Informe en la Causa por Supuesto Testamento Falso del Sr. Mederos

Pide la absolución de sus defendidos Serrano y Capote, sosteniendo que el hecho por ellos realizado no constituye delito. Hoy informará el Dr. Revilla, decano del colegio de abogados

A las tres y 15 minutos comenzó la sesión del lunes en la causa que por testamento de Andrés Mederos Pérez se está viendo en la Sala Tercera de lo Criminal de la Audiencia de la Habana, contra los doctores Manuel Pruna Latté y Francisco Núñez Llanes y los señores Pedro Rodríguez Morera, Diego Serrano, Francisco Rodríguez Véliz, Tomás Capote Viñas, José Alvarez, y otros. Esta sesión es la número 18 de esta causa.

TESTIGOS DE CARGO

Concedida la palabra por el presidente doctor Llaca al letrado de la defensa doctor Evaristo Avellanal, quien se encontraba en el uso de ella al terminar la sesión anterior, procedió éste a continuar su informe, refiriéndose a los testigos de cargo, que son los que la faltaba analizar de los cinco grupos en que los dividió al comprender la ardua tarea del análisis de la prueba testifical.

DOCTOR MARIO PORTELA

Médico de la Quinta Canaria que era uno de los que ternían a su cargo la asistencia de Mederos.

No estaba presente en los momentos que se otorgó el testamento, no oyendo decir tampoco nada, ni en ese día ni en los siguientes, que lo llevaran a sospechar de la falsedad del documento.

Refiriéndose a la declaración de este testigo en el sumario el doctor Avellanal hace constar que hizo una manifestación en extremo importante, y que es el dato que echaba de menos el doctor Sergio García Marruz al informar sobre el estado del enfermo Mederos en el momento que otorgó el testamento ampliando su declaración dijo el doctor Portela que en la mañana del día 17 de noviembre o sea aquel en que se hizo el testamento, cuando estuvo en el pabellón, con el Director de la Quinta, doctor Duplesiss, tomó la presión arterial de Mederos, comprobando que había decrecido **más que el día anterior**, por lo que procedió a aplicarle una inyección de Digalena, ordenando otra para por la tarde.

Declarando en distinta forma que el doctor Duplesiss, que dijo categóricamente que en aquellos momentos él hubiera certificado la capacidad mental de Mederos para otorgar disposición testamentaria, el doctor Portela manifestó que no lo hubiera hecho sin un especial reconocimiento.

Y acerca de esta manifestación el doctor Avellanal llama la atención a la Sala sobre el hecho de que si uno de los médicos de asisten del enfermo, viéndolo cara a cara no podía juzgar de la capacidad mental de éste sin un especial reconocimiento, menos podían haberlo hecho testigos que según manifestaron ellos mismos se encontraban a distancia.

El doctor Portela se enteró de lo que se decía del testamento porque su compañero, el tambi;n médico de la Quinta doctor Antonio González Rodríguez, le enseñó un ejemplar del periódico en que se hacía la denuncia.

LAUREANO ROJO SIERRA Y JOSE MARIA BLANCO GONZALEZ

Dos sirvientes de la Quinta Canaria que llevados por la acusación privada daclararon en la causa antes de que se hiciera público el sumario.

En la mañana del día 17 entraron en la habitación del enfermo Mederos, le dieron los buenos días y el contestó.

Aquí llama la atención el doctor Avellanal sobre las declaraciones de los también testigos de cargo Abelardo Osorio y Manuel Santiago Ragués que afirmaron que Mederos se encontraba sin conocimiento desde el día 16 a las 4 de la tarde.

DOCTOR JOSE MARIA MIRO Y VALDES

Médico también de la Quinta Canaria, concurrente asiduo a ella, no oyó hablar nada de la falsedad del testamento hasta que se hizo la denuncia en un periódico.

DR. LOPEZ Y DR. CAMACHO CARBALLO

Farmacéutico de la Quinta Canaria el uno y médico de la misma el otro, estuvieron en el pabellón momentos antes de entrar el doctor Pruna.

El doctor Camacho declara que le tomó el pulso a Mederos y se marchó sin decirle nada, por lo que no pudo juzgar de su capacidad mental, la cual no se hubiera atrevido a certificar sin un reconocimiento general del enfermo, especialmente mental.

Y cita el doctor Avellanal como los testigos de cargo se empeñan en presentar a Mederos como un despojo humano.

Guillermo Cruz Alvarez.—Empleado de la Administración de la Quinta Canaria, que no oyó hablar nada del testamento hasta que se hizo la denuncia en un periódico.

José Sierra Rodríguez.—A las siete de la mañana del día 17 le dió un vaso de leche al enfermo Mederos, que éste tomó con dificultad. Encontró a Mederos algo fatigado.

Manuel Albedro.—Testigo llevado por el acusador privado, recuerda el doctor Avellanal que mereció una mención especial del señor Fiscal cuando éste analizaba sus declaraciones. Respecto a él dijo el señor Fiscal que no oyó decir a Mederes más que "¿qué?" y aludiendo a este testigo hizo a la Sala el cuento del maniquí que consignamos en su oportunidad.

Analiza el doctor Avellanal la declaración de Albedro en la siguiente forma:

Que como a las tres de la tarde del día 17 fué a la habitación de Mederos en busca del enfermo Cuervo. y que vió en ella al administrador Serrano y al doctor Francisco Núñez.

Oyó cuando Serrano le preguntaba a Mederos si quería que el doctor Núñez firmara por él, y oyó y vió cuando, al dirigirle por segunda vez el señor Serrano esta pregunta, el enfermo Mederos contestó que sí con una voz muy débil, al mismo tiempo que hacía una señal de asentimiento con la cabeza

Con voz muy débil—insiste el doctor Avellanal—, no con esa voz con que me encuentro yo informando aquí.

Este testigo resumió su opinión respecto al estado de Mederos notificando a la Sala que no se encontraba en condiciones de sostener una conversación, sino solamente de conceder o negar su autorización con un sí o un no, y expone el doctor Avellanal que esto que no vió el señor Fiscal es suficiente para testar.

Pbro. José Rodríguez Pérez.—Es el capellán del Hospital de Paula que llevó al enfermo Mederos los auxilios espirituales en la noche del 17 de noviembre.

Presentado como testigo de cargo por el señor Fiscal, éste manifestó que el Pbro. Rodríguez visitó a Mederos a las ocho de la noche, encontrándole preagónico, lo cual aclara el doctor Avellanal haciendo saber que el P. Rodríguez declaró haber estado en la Quinta de nueve a nueve y media. Siete horas después de haber hecho el testamento, hace presente el doctor Avellanal.

Y luego se extiende en consideraciones sobre el hecho de que si Morera había cometido un delito, ¿cómo iba a buscar un testigo más que tuviera conocimiento de él?

Lucas Cuzán Alvarez.—Declara que su hijo, Lucas Cuzán, murió el día 2 de noviembre, y que después que salió de la Quinta, donde aquél se encontraba enfermo, preguntándole acerca de lo del testamento, pudo arrancarle la confesión de que había declarado en el sumario sin haber presenciado nada, obligado por otro enfermo llamado Manuel Santiago Ragués y solamente para perjudicar a Morera en su candidatura a la Presidencia de la Asociación.

Manifestó además este testigo que su hijo le suplicó antes de morir que pidiera perdón en su nombre al administrador de la Quinta, señor Serrano, a quien tan grande perjuicio había causado, olvidando sus atenciones para con él.

Respecto a unas palabras del Fiscal cuando se refería a este testigo, el doctor Avellanal manifiesta que cree firmemente en sus palabras porque de no ser ciertas supondrían una maldad que él no puede admitir.

Y respecto a lo que preguntó el Fiscal de por qué este testigo no requirió la presencia del Juez de Instrucción para ampliar sus declaraciones hechas en el sumario, el doctor Avellanal hace presente que cuando él hizo esas manifestaciones a su padre ya el sumario estaba terminado, que el padre, o sea el declarante, escribió una carta al señor Serrano, y que esa carta no fué presentada al Juzgado porque él, en su calidad de abogado del señor Serrano, no lo quiso.

—Por ese mismo motivo—añade— no declaró Capote; porque yo no lo creí conveniente.

JOSE PEREZ

Sirviente de la Quinta Canaria no lo citaron en el sumario, el que hace presente el letrado informante— se radicó el 21 de enero de 1926, y se dictó auto de procesamiento el día 8 de mayo del mismo año sin que intervinieran los procesados.

Manifiesta el doctor Avellanal que este testigo lo reservó para el juicio oral por la sencilla razón que le inspiraba más confianza la Audiencia que el Juzgado de Instrucción.

Consiste la declaración de José Pérez en que el día 17, en que se hizo el testamento, estuvo de guardia de 6 de la mañana a 6 de la tarde, que vió a Mederos, quien hablaba muy pocas palabras y con mucho trabajo y que ya cuando él se iba a retirar le dió un vaso de jugo al enfermo.

LORENZO MARTIN

Comerciante del pueblo de Cabaiguán. El señor Fiscal lo calificó de valiente porque declaró que conocía a Mederos, a quién vió el día 16, encontrándose con conocimiento.

El doctor Avellanal hace presente que el señor Fiscal, en contra de las declaraciones del doctor Duplesiss, afirma que Mederos perdió el conocimiento el día 16 por la tarde.

FRANCISCO DIAZ VEGA

Es el primero de los testigos a quienes el doctor Avellanal dice que va a referirse "en bruto", para no cansar la atención del Tribunal haciendo un detenido análisis de las declaraciones de éste y los demás testigos que no vieron nada, sino que se dedicaron a practicar investigaciones, aunque no con el motivo justificado que lo hicieron el doctor Duplesiss y los señores Ortega y Jiménez y Montes de Oca.

Díaz Vega declaró que Leal era el hombre de la confianza de Mederos. Leal, —dice el doctor Avellanal—, a quién Mederos no comunicaba ni las desgracias que ocurrían en la familia...

RAFAEL GARCIA VEGA

Declaró que Morera trataba de alejar a los familiares de Mederos y que el testamento era falso porque había intervenido Morera.

El doctor Avellanal recuerda a la Sala la carta de Mederos en que hace presente que Juan Llanes quiere restablecer la armonía con él invocando el parentesco.

Es el único familiar que trata, aunque por medio de una carta, de aproximarse a Mederos; pero eso cuando ya éste se encontraba en gravísimo estado.

PABLO DELGADO

Se puso de acuerdo con Díaz Vega para telegrafiar a Leal diciéndole la gravedad de su tío. Esta gravedad ya era conocida por Leal.

Ocurrida la muerte de Mederos dice el declarante que preguntó si aquel hizo testamento, y añadió que era público lo de la falsedad de este documento.

Aquí cita de nuevo el doctor Avellanal las declaraciones de tantas personas de prestigio, íntimamente ligadas a la Asociación, asiduas concurrentes a la Quinta, que no oyeron decir nada sobre este extremo.

EL AGENTE PINO ROMERO

Policía de la Judicial que practicó investigaciones. Rindió informes, el segundo de los cuales resultó distinto, manifestando en él que los datos para el testamento les habían dado Serrano y Capote porque así se lo hicieron saber los enfermos Osorio, Ragués y Pedro García Hernández.

CAYETANO BETANCOURT

Declaró tener relaciones comerciales con el periódico que hizo la denuncia e hizo presente que había felicitado por su campaña al director de dicho periódico.

TESTIGO PRESENCIALES

Se refiere a ellos el doctor Avellanal y dice que el doctor Pruna-Latté, abogado y notario de gran experiencia, y de más edad que experiencia, —añade, no puede ignorar el precepto que prohibe que el testamento se haga en presencia de extraños y, cosa curiosa—, dice el doctor Avellanal—, el doctor Pruna-Latté lo deja todo abierto y permite que Osorio, y otros varios, oigan su voz y las de los demás que tomaban parte en el acto, y, pudiendo realizar este con absoluta reserva, como era su deber y derecho, le da gran publicidad...

—Como a las declaraciones de estos testigos que se llaman presenciales, —manifiesta el doctor Avellanal—, nadie puede dar crédito, voy a ser breve limitándome a señalar sus inexactitudes.

ABELARDO OSORIO

Dice que Mederos perdió el conocimiento el 16 por la tarde, y que oyó el 17, cuando fué el doctor Gronlier, decir a éste que lo que se iba a hacer era un "chivo". El doctor Gronlier y su compañero que fungió de cartulario, doctor Gorriarán, manifestaron que esta declaración era completamente falsa, y el letrado informante, doctor Avellanal, hace mención del elogio que de estos doctores hizo el señor Fiscal y estima que de dar crédito a Osorio se contradice en sus manifestaciones.

Declara el testigo Osorio que vió en un pasillo al doctor Pruna, quien llamó a Morera, y que éste le habló de una hipoteca de doce mil pesos que había que consignar en el testamento.

Que después de haber hablado con Morera quince o veinte minutos el doctor Morera procedió a redactar el testamento y que después salió el chofer de Morera, José Alvarez y dijo que ya estaba el testamento, el cual manifiesta el declarante que no oyó leer.

Hizo constar que se quedó mirando por una ventana y que también estaba presente Caridad González que dijo a Manuel Santiago Ragués que no interviniera en lo del testamento.

Agrega Abelardo Osorio que 8 o 10 días antes de morir Mederos su amigo Morera lo sacó de la Quinta para hacer una escritura, lo cual sabía porque le oyó decir a Mederos que había firmado una escritura.

El doctor Avellanal hace presente que ese día no hizo tal escritura. Morera sacó a Mederos para llevarlo a la consulta del doctor Gyori.

PEDRO GARCIA HERNANDEZ

Ya fallecido, declaró en el sumario y se contradice con Osorio acerca de las personas que se encontraban con él y donde se encontraban.

Sentimos no tener más tiempo para ocuparnos ampliamente de este testigo y de los que le siguen.

Lo extenso de esta información y lo avanzado de la hora nos obliga a ser más breves en los demás datos.

Afirmó García Hernández que Morera le dictó el testamento al doctor Pruna, lo cual, desde luego, desmiente el doctor Avellanal, añadiendo que Morera será muy inteligente ;pero que probablemente no sabe redactar testamentos.

Oyó decir a Serrano: "Don Andrés, ya está hecho el testamento; vamos a firmarlo" y después: "¿Quiere usted que el doctor Núñez firme por usted?"

El doctor Avellanal pregunta si así se le habla a un enfermo comatoso y respecto a la voz alta de Serrano dice que el que obra mal no habla así, porque la gente se entera y es lo mismo que el que va a robar y deja las alpargatas y se pone zapatos con espuelas.

OTROS TESTIGOS

Entre ellos Raguís, el que murió en Bolondrón tres días después de haber declarado y a quien se refiere el doctor Avellanal con pena.

Incurren en manifiestas contradicciones sobre el lugar donde se encontraban, lo que vieron, etc. Les quita todo su valor moral y legal el letrado de la defensa que informa, y los presenta frente una Duplesiss, un Montes de Oca y otros.

Habla largamente el doctor Avellanal sobre la distancia a que se encontraba la habitación de Ragnés de la de Mederos y prueba lo falso de las declaraciones que éste hizo, falsedad que se pone sola de manifiesto al comparar las declaraciones de este grupo de testigos.

LA PRUEBA PERICIAL

Al contrario del Fiscal que la juzgó innecesaria, el doctor Avellanal la juzga imprescindible.

Trató de las declaraciones del doctor Manuz, que dijo que Mederos podía tener un coma ocasionado por un derrame cerebral y que en ese caso su tensión arterial tenía que ser muy alta.

La tensión arterial de Mederos en la mañana del 17, había decrecido más aún que el 16, según el doctor Portela que se la tomó.

Respecto al doctor Sansores dijo de su informe que por complicado no lo entendía y referente a los demás médicos hace presente a la Sala que éstos manifestaron que Mederos "podía tener conocimiento" en el momento que hizo el testamento.

PROBLEMA LEGAL

Referente a él manifiesta que si el testamento hubiera sido hecho en las condiciones que afirman el Fiscal y la acusación privada adolecería de un vicio de nulidad y nunca cabría la acepción de falsedad que se ha querido hacer, y termina pidiendo la absolución de sus defendidos Capote y Serrano, después de analizar la actuación de éstos y de probar, de una manera brillante, que no ha habido delito en su actuación.

A las 6 de la tarde terminó la sesión para continuarlo ayer a las dos.

LA SESION DEL MARTES

Como ampliación a la información que antecede, que pertenece a la sesión del lunes, añadimos la siguiente, en que comienza a informar el doctor Revilla, y que pertenece a la sesión de ayer tarde.

EL INFORME DEL DOCTOR REVILLA

Al doctor Carlos Revilla, decano del Colegio de Abogados de la Habana, correspondió informar en el día de ayer.

El doctor Revilla tiene la representación del doctor Manuel Pruna Latté.

Comenzó su informe dando las gracias a los compañeros que habían tenido para él frases de elogio e inmediatamente pasó a referirse al problema legal que el doctor Avellanal anunció que él trataría, aunque hizo la observación que no tan amplia y mucho menos brillantemente como su compañero había anunciado.

El primer punto que trató, en este problema legal, fué el del precedente que se sienta en esta causa para los notarios y dijo que si el representante de la acusación privada había manifestado que él hablaba en nombre del Colegio Notarial de la Habana, esta representación no le cabía, porque la defensa del Colegio Notarial, o sea la de los notarios, se encerraba en la del doctor Pruna Latté.

Y habla del temor, vacilación, desconfianza, que se apoderaría de los notarios si las acusaciones basadas en unos testigos que no prueban de una manera manifiesta y evidente, como ordena la jurisprudencia, la comisión del delito, pudieran prosperar en contra de la fe del notario y la de los testigos que firmaron el documento.

Y dice el doctor Revilla que no pide un salvoconducto para el crimen, sino que pide justicia, y justicia severa, añadiendo que la sanción de esta causa ha de ser favorable a los acusados en nombre del principio conservador de la justicia, toda vez que no puede ponerse frente a la fe notarial y la de los testigos que firmaron el documento, las declaraciones de unos testigos que él no quiere calificar por el momento.

Citó el doctor Revilla dos casos en que la fe notarial y la de los testigos prevaleció sobre la de otros datos que querían darse en contra, y que no fueron admitidos por el Tribunal Supremo de España. Estos casos se refieren a dos personas atacadas una de hemorragia cerebral y la otra de una hemiplegía.

Habla después el doctor Revilla de la amistad entre Mederos y Rodríguez Morera, calificando, en contra de lo que hizo el acusador privado, de mezquino, con relación a la fortuna de Mederos, el legado de 25.000 pesos que dice que es la coronación de las pruebas de afecto que se manifiestan en las cartas, "la última carta escrita", afirmó refiriéndose a este legado.

Hace otras atinadas consideraciones sobre la institución de Morera como albacea y se refiere a la amistad de Mederos con Juan Llanes, la cual ha quedado demostrado que no existía, y si existía, dice el doctor Revilla, mientras Mederos se moría Juan Llanes no estaba a su cabecera, sino en el interior, atendiendo sus negocios, lo mismo que Leal y lo mismo que los demás familiares, que sabiendo el estado de gravedad del enfermo no se ocuparon de él.

Testigos de cargo.

Los analiza comenzando por el doctor Gronlier, a quien no considera testigo de cargo, sino de defensa porque prueba la falsedad de la declaración del testigo que le atribuye a él cierta frase que tanto el doctor Gronlier como el doctor Gorriarán, que le acompañó fungiendo de cartulario, aseguran que no es cierta.

Dice que el hecho de que Mederos no tuviera conocimiento en la mañana de aquel día no quiere decir que no lo pudiera tener por la tarde y que sólo las intenciones malévolas pueden asegurar lo contrario en este sentido.

Se refiere a las declaraciones rotundas del doctor Fortín, que no ya de un estado sincopial, sino hasta de coma, se puede salir. Esta afirmación fué corroborada por los demás peritos.

Los testigos Osorio, Ragnés y García Hernández, fueron analizados ampliamente por el doctor Revilla, que comprobó lo falsas de sus declaraciones por las manifiestas contradicciones en que incurren, y por lo imposible de admitir sus afirmaciones, algunas tan peregrinas como la de que mientras se redactaba el testamento estaban algunos en una ventana que daba al cuarto del enfermo, inclinados hacia esta habitación, con medio cuerpo hacia adentro. Entre las personas que se encontraban allí, manifiesta el testigo que hizo presente este extremo, había un sirio, y el doctor Revilla se pregunta si el doctor Pruna Latté, un notario de veintiocho años de práctica, iba a proceder a la redacción de un testamento, que es un acto privado, a la vista de un grupo de personas que se encontraban, con un sirio, enterándose de lo que pasaba en la habitación.

Una grave acusación que hace cierto testigo por unas palabras que manifestó que otro le había contado que le oyó al doctor Pruna, el doctor Revilla la analiza y comprueba como el otro, al que se le atribuye el cuento, declaró que él no oyó decir eso al doctor Pruna.

El doctor Revilla analiza la declaración del testigo que se encontraba a la cabecera de la cama cuando Mederos contest que sí, a la pregunta de si deseaba que el doctor Núñez firmara por él, con una frase débil y con una afirmación de cabeza.

Y hace presente que para otorgar disposición testamentaria un enfermo, es suficiente con que pueda responder sí o no.

Otras consideraciones, muy atinadas, hace el doctor Revilla; pero la amplitud de esta información nos impide ocuparnos de ellas hoy y sí prometemos para mañana mayores datos sobre su informe.

Para las dos de esta tarde está señalada la continuación de este importante juicio.

Terminará su informe el doctor Carlos Revilla.

MAS SOCIEDADES ESPAÑOLAS

"Galo y Viduido"

Programa de la Gran fiesta campestre que para solaz y confraternización de sus asociados da esta sociedad en el famoso Mamoncillo de los Jardines de "La Tropical" el día 26 de Junio de 1927.

MENU:

Aperitivo: Vermouth "Noulli Prat" (Obsequio del Tesorero Manuel Soneira)

Entrmés Variado: Entrantes: Pisto Manchego; Arroz con Pollo; Ensalada Mixta; Lomo de Cerdo; y Filloas. (Obsequio del Sr. Ex-Presidente Manuel Castro).

Peras y Melocotones.

Bebidas: Agua Mineral, (Obsequio del Sr. Claudio Conde).

Vino: "El Gallego Franco", (Obsequio del Ex-Presidente Manuel Santiso)

Selectos Tabacos, Obsequio del Vice Pte. Ramón Mirás.

Sidra "Cima" (Obsequio del Presidente Miguel Recarey)

Laguer y Café.

Piezas que ejecutará la Banda "Lalín" durante el almuerzo:

Paso doble, Alegría; Alborada Gallega, Veiga; Película Callejera Foupurrit de Ctos. Populares; Jota de Concierto, La Alegría de la Huerta; Paso doble Humorístico, Charlot.

Programa de las piezas bailables Los Nones, por la orquesta del profesor E. Parado, Los Pares, por la Banda "Lalín".

PRIMERA PARTE

Danzón, La Ola Marina; Vals, No me olvides; Danzón, La Chiquilla de Bayamo; Paso doble, Uzcudun; Fox Trot, Pretty Puppy; Jota, El Recreo; Son, La Casita, Paso doble, La Borrachita; Muñeira, Eloísa; Fox Trot, Hello? Swanee-Hele?.

SEGUNDA PARTE

Danzón, El Cartero; Jota No empujes Niña (de Concurso); Danzón, Fumando Espero (de Concurso); Muñeira, As maozas de Noya (de Concurso); Charleston, Baby Face (de Concurso); Paso doble, La Entrada; Son, Carmela Mía; Vals, Amor Fugaz; Danzón, Mora Linda; Paso doble, Los dos Amigos; Fox Trot, Mary Lou; Jota, La Comisión; Extra: Son, Son las dos China.

Gran Foment Catalá

El próximo Domingo día 26 es el iniciado para la velada cómico-lírica que celebrará esta entidad catalana de Prado y Neptuno.

Las obras a representar son la comedia en un acto "La Jerezana" y la joya literaria musical "Las Carceleras" las cuales siguen ensayándose cuidadosamente para que resulte un éxito más a los muchos obtenidos por los artistas del Gran Foment Catalá.

Todavía retumban en nuestros oidos los aplausos y aclamaciones obtenidos en la pasada velada celebrada el día 11 de Junio y sin decaer ni desmayar el espíritu de la dirección artística se prepara esta próxima velada a beneficio de la Caja del Socorro Mutuo, cuya implantación del mismo dentro de poco será una realidad.

El costo de la entrada como la anterior que se dió a este mismo fin, que apesar de los muchos gastos que importan la representación de estas obras teatrales, será el de 20 centavos.

Auguramos pues un éxito resonante y un lleno desbordante el próximo Domingo día 26 a las 9 p. m. en el Gran Foment Catalá.

L aJunta General de los Naturales de la Peroja

El próximo jueves, a las 8 y media de la noche, celebrará esta sociedad benéfica y cultural, junta general extraordinaria en los salones del M. I. Centro Gallego.

Tanto el presidente social señor Barreiro, como el secretario general señor Iglesias, ruegan a todos los asociados la más puntual asistencia, pues en dicha junta habrán de tratarse asuntos importantes, relacionados con la fiesta en proyecto.

Ya lo saben, pues, los perojanos.

CRONICA DE TRIBUNALES

EL DEFENSOR DEL PERSA JEREMIAS ACUSADO DE ASESINATO, SOSTIENE QUE SU DEFENDIDO ESTA DEMENTE

Ayer comenzó la vista en juicio oral de esta causa en la que el fiscal solicita la última pena para el procesado. El ex-detective Loreto López fué absuelto en otra causa

EN EL SUPREMO

SEÑALAMIENTOS EN EL SUPREMO PARA HOY

Sala de lo Civil

Santa Clara: Mariano Pina contra José Alemán. Ponente: Figueroa. Letrado: Pico.

Oriente: The Niquero Sugar Company contra Compañía Federal de Seguros. Ponente: Edelman.

Habana: Santa María y Compañía contra José Antonio Balbona. Ponente: Figueroa. Letrados: Cobo y Guasch.

Habana: Eugenio López contra José Fernández. Ponente: Avendaño.

Oriente: Luque Andino contra Estanislao Castellanos. Ponente: Travieso. Letrados: Barrios y Díaz.

Sala de lo Criminal:

Pinar del Río: Manuel Martínez, por homicidio. Ponente: Palma. Defensor: Díaz.

EN LA AUDIENCIA

PLEITO SOBRE REIVINDICACION.— EXITO JURIDICO DEL DOCTOR MANUEL LANDA.

La Sala de lo Civil y de lo Contencioso-Administrativo de la Audiencia ha dictado sentencia en el pleito seguido por don José Ramón Pardo Fernández, hoy su hija y heredera, contra el licenciado Blas L. Morán, hoy sus herederos, sobre reivindicación de un inmueble.

En ese pleito hizo su primer informe el doctor Manuel Landa, ahondando muy profundamente sobre el derecho de propiedad y sus elementos el domínico y la posesión.

Tan brillantemente disertó el doctor Landa sobre los requisitos esenciales e indispensables para poder ejercitar la acción reivindicatoria, que le valió muchas y merecidas felicitaciones de cuantos le oyeron, entre los que figuraban muy competentes abogados.

La Sala, en su fallo, aceptando la tesis y los razonamientos del doctor Landa, confirma en todas sus partes la sentensia de la primera instancia, apelada por la parte actora y desestimatoria de la demanda, conforme lo interesó el doctor Landa, defensor de la parte demandada.

Nuestra felicitación al doctor Landa por su brillante éxito.

SENTENCIAS EN LO CRIMINAL

Conforme lo interesara el doctor J. Garcilaso de la Vega, la Sala Segunda de lo Criminal ha absuelto al procesado Rafael Pérez Sánchez, para quien pidió el fiscal tres años y once meses de presidio correccional, por cada uno de los tres delitos de estafa al The Royal Bank of Canada, que le atribuyera.

El doctor Garcilaso de la Vega sostuvo que su patrocinado no era autor de delito alguno, y, de ahí, el fallo absolutorio dictado por la Sala.

Se condena a Pedro Fernández Moreno, por estafa, a cuatro meses y un día de arresto mayor.

A José Díaz Villar, por rapto, a un año, ocho meses y veintiún días de prisión correccional.

Y a Julio Varela López, por atentado, a un año y un día de prisión.

PENAS QUE INTERESA EL FISCAL

Cuatro años, dos meses y un día de prisión, por amenazas, para Fco. Robely.

Un año, ocho meses y veintiún días de prisión, por rapto, para Ernesto Valdds Ríos.

Cuatro meses y un día de arresto, por estafa, para Emilio Morales Menéndez.

Tres años, seis meses y veintiún días de presidio, por robo, para Andrés O'Farrill.

Tres meses de arresto y multa de trescientos pesos, por infracción de la Ley de Drogas, para Ramón Medina García.

Y un año y un día de prisión, por atentado, para Fernando Gutiérrez Valdés.

SOBRE CONTRATOS INEXSISTENTES

La Sala de lo Civil acaba de dictar sentencia en el rollo número 1119 de 1926, confirmando la del señor juez de Primera Instancia de Guanabacoa, recaída en el pleito establecido por el señor Angel Fernández de Castro y Casanova, con la dirección del letrado Guillermo Puente, contra los señores Juan Bruno, Angélica y Paulina Fernández de Castro y Zayas.

Por dicha sentencia se manda entregar al actor una casa de la calle Real del Caserío o Playa de Cojímar con devolución de las rentas desde la fecha de la escritura de venta que se declara inexistente, como también la inscripción de dicho título y las inscripciones posteriores imponiéndoseles las costas a los demandados. En la sentencia del Juzgado, confirmada por la Sala, se acepta la tesis sustentada por el letrado director del demandante en el acto de la vista y se reitera la doctrina de que tratándose de contratos inexistentes, no es de aplicarse el precepto de Artículo 1301 del Código Civil.

EL PROCESO CONTRA EL PERSA JEREMIAS

Comenzó ayer tarde, ante la Sala Segunda de lo Criminal de esta Audiencia, presidida por el doctor Mario E. Montero, el juicio oral de la causa instruída al persa Jeremías Yohama Asmed por el asesinato de su compatriota Isaac Aspuch, hecho ocurrido en primero de enero del corriente año en la casa Zulueta 54, y para el que interesa el Ministerio Público la última pena.

Se practicó toda la prueba testifical y siendo la hora avanzada, la Sala acordó suspender el acto para continuarlo el día 25 del próximo mes de julio.

Antes será sometido el acusado Jeremías a otra nueva observación, por término de treinta días, con el fin de comprobar si, en realidad, está demente, como lo sostiene su defensor, doctor Felipe González Sarraín.

LORETO LOPEZ ABSUELTO POR OTRA CAUSA

Contra Loreto López y López el ex-detective de la Policía Secreta que acaba de salir absuelto por atentado al Juez del Cristo y condenado tan solo a 90 días por desorden público, existía además de este otro procedimiento criminal por un delito de amenazas de muerte condicionales, a virtud de denuncia formulada por Tomasa Varona.

Celebrado el juicio oral en la Sala Segunda de lo Criminal, el Ministerio Público, representado por el doctor Ruiz de León retiró la petición formulada de dos años, cuatro meses, interesando la inmediata libertad del procesado, toda vez que se había demostrado con la prueba aportada por su letrado defensor Dr. Carlos M. Palma, que las acusaciones eran absolutamente falsas.

DE LA COMISION DE JUBILACIONES DEL PODER JUDICIAL JUBILADOS Y PENSIONISTAS MOROSOS

Todavía no han presentado sus reclamaciones de abril los siguientes jubilados del Poder Judicial: Modesto Morales, Rafael Rodríguez, Héctor de Saavedra, Pedro Morales, Belisario Rivas, Manuel Cabrera y Rafael Martínez.

También faltan las reclamaciones de los pensionistas: Marcelina Mesa, Leonor Tamayo, María Marín, Irene García, Angélica Portela, Eduardo Ortega, Rosa Echarte, Plácida Aguiar, Luisa Echevarría, Agustina Alvarez, Sabina León, María Muro, Alejandrina García, señora Sera, Angela Herrero, Cándida Lantigua, María Gutiérrez, Isabel del Río, Evangelina Jordán, Victoriano Reyes, Virginia Barroso, Manuela González, Brígida Salazar, María Lems, Liberta Collazo, Angela Ruiz, Teresa La Rosa, María Rodríguez, Casimira Quijano, María Muñoz, Mónica Rodríguez.

Deben apresurarse a mandar los vouchers a la Secretaría de Justicia.

NOTIFICACIONES EN LO CIVIL

Hoy deben concurrir a la Secretaría de la Sala de lo Civil, a notificarse, las personas siguientes:

Francisco Pérez Ibarra, Antonio Díaz Torres, Fernando Zalba, Aurelio Hernández, Miro Royo, Luis Meruelo, Castro, Gómez Cádiz, Juan Rodríguez, Arango, Fernando Tariche, Augusto Canosa, Francisco Lamelas, Tomás Vega Bavito, Vivo, Miranda, E. Rodríguez Pulgares, Julián Perdomo, Mario Font y Allende, Néstor Trémols, César Rouco, Carlos de la Gándara, Braulio C. González, Rodríguez Arango, José E. Ibarra, Martínez Valdés, Esteban Yániz, Rafael Calzadilla, Felipe de Armas, Ramón Cruces, Antonio de la Luz, López Rincón, Radillo, Orlando Gil, Felipe Prieto, Fermín Aguirre, Arturo Merlo, Antonio García de la Torre y Abel Tolón. Arturo Miró, E. Pintado, Francisco López Rincón, y Pastor Lagueruel.

SEÑALAMIENTOS EN LA AUDIENCIA PARA HOY

Sala Primera

Contra Pedro Miranda y otros, por asesinato. Defensor, Vega.

Contra Bernardo L. Baker, por estafa. Defensor, Sainz.

Sala Segunda

Contra Luis Amieva, por corrupción. Defensor, Barroso.

Contra Pedro Cruz, por robo, Defensor, Barroso.

Contra Justo Fernández, por estafa. Defensor, Gispert.

Contra José Pérez, por estafa. Defensor, Barroso.

Contra Félix Romero, por hurto. Defensor, Mármol.

Contra José González, por falsedad. Defensor, Portocarrero.

Contra Cirilo Cobas, por estafa. Defensor, Suárez.

Contra Angel Hernández, por estafa. Defensor, Ochotorena.

Contra Alejandro Vega, por infracción de la Ley de Drogas. Defensor, Suárez.

Sala Tercera

Contra Julián Melgarejo, por hurto. Defensor, Cruells.

Contra Francisco E. Hernández, por disparo. Defensor, Marill.

Contra Constantino García, por defraudación. Defensor, Sarraín.

Contra José Pérez, por estafa. Defensor, Viller.

Contra Angel Nioles, por amenazas. Defensor, Rodríguez.

SALA DE LO CIVIL

Contencioso. Antonio Lancíos contra Decreto Presidencial. Ponente, Acosta. Letrado, A. Pérez. Procurador, B. Vega. El Fiscal.

Contencioso. Carlos A. Llanes contra C. Servicio Civil. Ponente, Acosta. Letrado, Llanes. Procurador, Romay. El Fiscal.

Contencioso. Santa Lucía Company contra Comisión Adeudos del Estado. Ponente, Acosta. Letrado, Caballero. Procurador, Granados. El Fiscal.

Almendares. Guararia Bonachea. Pensión. Ponente, Acosta. Parte. El Fiscal.

Norte. Pastor Rodelgo y Emilia de la Cruz Flores contra Sociedad Anónima Crédito y Construcciones. Menor. Ponente, Acosta. Letrado, Vivancos-Soldevilla. Procurador, Urrutia.

Norte. La Compañía Operativa de Santa Clara contra Aurelia Cantera y Herrera. Ponente, Acosta. Letrado, Carrera-Rosales. Procurador, Carrasco-Bravo.

Sur. Gustavo A. Roig contra Manuel de Cárdenas. Menor. Ponente, Acosta. Letrado, Macau-Montoro.

Oeste. Enrique Delgado contra Regina Albo. Ejecutivo. Ponente, Acosta. Letrado, Delgado. Procurador, Recio. Prats. Estrados.

Sur. Adelphis Roulin contra Compañía Cubana de Accidentes. Menor. Ponente, Acosta. Letrado, Zúgiña-Solana. Procurador, Medina.

Contencioso. El Fiscal contra Junta Protestas. Ponente, Acosta. Letrado, Guerra. Procurador, Villaba. El Fiscal.

Centro. Pieza separada sobre honorarios García y Hno. en mayor cuantía, Sociedad García Hno. contra Compañía Manufacturera Nacional, S. A. Ponente, Acosta. Letrado, Sotorrio-Busquet. Procurador, Del Puzo-Miranda.

M.E.C.D. 2016

MERCADO DE NEW YORK

POR NUESTRO HILO DIRECTO A. P.

MERCADO DE BONOS

NUEVA YORK, junio 21. (A.P.) Aunque algunas emisiones de alta cotización parecían contar con mejor apoyo de compra, la sesión del mercado de bonos estuvo hoy encalmada. El nuevo record de préstamos a los corredores fué de gran interés para los círculos bonistas, porque se cree que una gran parte de los mismos se haya representado en las nuevas emisiones digeridas que se encuentran en manos de los operadores.

Las nuevas ofertas hechas ya o en perspectiva para esta semana, no son numerosas y, por lo tanto, el aumento no promete ser grande. Esto ofrecerá la oportunidad a los operadores para deshacerse del material nuevo, pero es creencia general que la mayor parte de los valores no asimilados continuará en tal forma largo tiempo hasta que los intereses y dividendos que han de repartirse en julio regresen al mercado para nuevas inversiones. El gran volumen de pagos que se hará el mes próximo creará, según se cree, un alza temporal del crédito.

Los bonos domésticos tendieron generalmente al alza durante el día con buen apoyo para emisiones como Norfolk y Western consolidados del 4, Northern Pacific refundidos del 6 y Central Refractory del 6. American Telephone del 4 estuvo activa mientras International Telephone convertibles del 5 y medio cambiaron de manos en considerables cantidades, con ligeras tendencias a la baja.

Las obligaciones extranjeras estuvieron irregularmente altas, con buena demanda las francesas y con grandes ofertas las italianas.

Las emisiones del Gobierno de los Estados Unidos estuvieron firmes con demanda limitada.

MERCADO DE ACCIONES

NUEVA YORK, junio 21. (A.P.) Fuerte resistencia se desarrolló hoy en la Bolsa a las ventas inspiradas por el anuncio de que los préstamos a los corredores habían establecido un nuevo record alto. Con pocas excepciones las cotizaciones más bajas del día se registraron en la primera hora de sesión, moviéndose después el mercado en sentido de alza hasta poco antes del cierre, cuando la venta de acciones compradas previamente dieron carácter irregular al mercado. Las ventas no llegaron a la marca de los dos millones de acciones.

La baja de 1 a casi tres puntos al comienzo de la sesión, fué corriente debido a la ejecución de un gran volumen de órdenes de venta recibidas durante la noche. Una vez que estas fueron absorbidas, las emisiones recientemente favoritas dispusieron de apoyo de compra. Contribuyó a inspirar confianza la firmeza del interés de los préstamos al 4 por ciento, tipo que no varió en todo el día, a pesar de reclamarse por los Bancos préstamos por la suma de $15.000.000.

Baldwin llamó la atención avanzando 3 puntos a 229, pero más tarde perdió todas sus ganancias. American Can avanzó 1 tres cuartos neto a 55. Air Reduction, Canada Dry, Central Leather preferidas, General Cigar, General Motor preferidas Manhatan Shirt, Market Street Railway preferidas y segundas preferidas, Nickel Plate comunes, Postum, Texas y Pacific, United States Distribuiting antiguas y Western Pacific también ganaron terreno.

Los motores se liquidaban libremente al cierre, creyéndose que parte de las ventas estaban indudablemente inspiradas por las descripciones extraoficiales del nuevo modelo Ford. Mack Truck bajó tres puntos a 105, Studebaker bajó a 49 por vez primera este año y Keneral Motor, Pierce Arrow comunes y preferidas, Hudson y White, perdieron 1 ó 2 puntos.

La mayor parte de las acciones ferroviarias se movieron dentro de límites estrechos e irregulares. Bangoor y Arostock bajaron tres puntos y Atchison, Lacakwana, Kansas City Southern y Chesapeake y Ohio perdieron un punto o más.

Un avance de 30 puntos en el yen japonés alrededor de 47.30 centavos fué lo único de importancia que se registró en el mercado de cambios. La demanda de la libra esterlina se cotizó alrededor de $4.85 y cuarto y los francos franceses a 3.91 y medio centavos.

MERCADO DE CAFE

NUEVA YORK, junio 21. (A.P.) El mercado de futuros en café abrió hoy con baja de 3 a 6 puntos a causa de las liquidaciones, pero pronto se afianzó al recibirse noticias informando que el tono era firme en Rio y en el mercado de costo y flete. A causa de las compras el precio de septiembre avanzó de 11.95 a 12.12, cerrando ese mes a 12.10. El mercado en general cerró firme con alza neta de 2 a 11 puntos. Las ventas se estimaron en 38,000 sacos.

Mes	Cierre
Julio	12.70
Septiembre	12.10
Diciembre	11.79
Enero	11.70
Marzo	11.62
Mayo	1.36

COTIZACION DEL PLATANO

NUEVA YORK, junio 21. (A.P.) Cerca de 5,620 racimos de plátanos de Jamaica, del vapor "Port Antonio", se vendieron ayer como sigue:

Racimos de nueve manos, escogidos, de $1,82 a $2.17; de ocho manos, de 1.42 a 1.57; de 6 a 9 manos, rezagos de 0.65 a 1.42.

ANUNCIESE EN EL "DIARIO DE LA MARINA"

Mercado de Cambios

NUEVA YORK, junio 21.—(AP)

INGLATERRA: Libra esterlina. Par 4.86.6.
Vista 4.85¼
Cable 4.85. 9/16
Sesenta días 4.81. 5/16

ESPAÑA: Par 19.3 centavos por peseta.
Vista.. .. .. 17.13

FRANCIA: Par 19.3 centavos por franco.
Vista.. .. .. 3.91⅜
Cable 3.91½

SUIZA: Par 19.3 centavos por franco
Vista.. .. .. 19.23

BELGICA (Belga (nueva moneda) Par 19.88.
Vista 19.88

ITALIA: Par 19 3 centavos por lira.
Vista.. .. .. 5.80½
Cable.. .. .. 5.81

SUECIA: Par 19.3 centavos por corona.
Vista.. .. .. 26.79

HOLANDA: Par 40.42 centavos por florín.
Vista.. .. .. 40.03

GRECIA: Par 19.3 centavos por dracma.
Vista.. .. .. 1.35

NORUEGA: Par 26.8 centavos por corona.
Vista.. .. .. 25.90

DINAMARCA: Par 26.8 centavos por corona.
Vista 26.72

CHECOESLOVAQUIA: Par 20 3 centavos por dinar.
Vista.. .. .. 2.96

YUGOESLAVIA: Par 19.3 centavos por dinar.
Vista 1.76

RUMANIA: Par 19.3 centavos por len.
Vista 0.60

POLONIA: Par 19.3 centavos por zloty.
Vista.. .. .. 11.20

ALEMANIA: Par 23.82 centavos por marco.
Vista.. .. .. 23.69

AUSTRIA: Par 14.07 centavos por chelín.
Vista 0.14.08

JAPON: Par 49.8 centavos por yen.
Vista.. .. .. 47.37½

CHINA: Par 70.278 por tael.
Vista.. .. .. 62.50

ARGENTINA: Par 42.40 centavos por peso.
Vista 42.50

BRASIL: Par 32.40 centavos por mil reis.
Vista.. .. .. 11.75

MONTREAL: Par 100 centavos por dolar.
Vista.. .. .. 99.96¾

PLATA EN BARRAS

NUEVA YORK, junio 21.—(AP)

Plata en barras 56¼

BOLSA DE MADRID

MADRID, junio 21.—(AP)

	Pesetas
Libra esterlina	28.31
Franco	22.85

BOLSA DE BARCELONA

BARCELONA, junio 21.—(AP)
El dollar se cotizó a 5.80.5.

BOLSA DE PARIS

PARIS, junio 21.—(AP)

Los precios de los valores cotizados hoy en esta Bolsa estuvieron irregulares.

	Francos
Renta del 3 por 100	59.25
Empréstito del 5 por 100 ..	76.05
Cambios sobre Londres	124.02
El dolar se cotizó a	25.54½

BOLSA DE LONDRES

LONDRES, junio 21.—(AP)

En esta Bolsa se cotizaron hoy los siguientes valores:

United Havana Railway	75½
Consolidados por dinero.. ..	54
Empréstito Británico del 5 por 100	100⅝
Empréstito Británico del 4 1|2 por 100	95⅝

Mercado Local de Valores

El mercado local de valores actuó ayer con firmeza en los bonos y sostenido en acciones. Solamente se notaba flojedad en las acciones de la Compañía Azucarera Cuba Cane. Cuba Company y preferidas de los Ferrocarriles Consolidados de Cuba.

Se acordará en estos días el dividendo regular de la Nueva Fábrica de Hielo.

Se cotizarán ex dividendo el lunes próximo las acciones de la Compañía Internacional de Teléfonos. Serán ofrecidas en los primeros días del próximo mes de septiembre 145,000 acciones a razón de una por ocho.

El día último de este mes se celebrará la quinta amortización parcial de Obligaciones de la Compañía Nueva Fábrica de Hielo. La citada amortización es de quinientos mil pesos al tipo de par más intereses.

Se reunirá dentro de breves días el Comité Ejecutivo de la Empresa Naviera de Cuba. En dicha reunión probablemente se tratará del dividendo de las acciones preferidas.

Se nota alguna mejoría, en las acciones de la Havana Electric Railway, notándose mayor interés por parte de los especuladores.

En el acto de la cotización del Bolsín de Apertura se operó en acciones comunes de la Empresa Naviera de Cuba a los tipos de 9 1|4 y 9 5|8 y en la cotización oficial. Se operó también en dichas acciones comunes a 9 7|8 y 10 1|8 de valor.

Quieto y con tono más firme cerró ayer el mercado.

La Cervecera Internacional ha acordado el dividendo regular de 2 1|2 por ciento, a sus acciones únicas, que empezarán a pagarlo el 15 de julio próximo.

Mercado Local de Cambios

Con tono irregular actuó ayer el mercado local de cambio.

La libra esterlina estuvo algo débil.

La peseta española cerró floja.

Quieto el franco francés.

Firme la lira italiana y con tendencia a alcanzar tipos más altos.

Más fácil el cambio sobre New York. La agencia del Banco de la Reserva Federal de Atlanta vendió cable a 1|10 de premio.

Se operó entre bancos y banqueros en cheques sobre New York a 1|16 de premio.

Cotizaciones	Valor
New York cable	7|64 P.
New York vista	5|64 P.
Londres cable	4.86
Londres vista	4.85 5/8
Londres 60 días	4.82 3/4
París cable..	3.93
París vista	3.92
Madrid cable	17.16
Madrid vista	17.15
Hamburgo cable	23.72
Hamburgo vista	23.70
Italia cable	5.65
Italia vista	5.64
Zurich cable	19.25
Zurich vista	13.24
Bruselas cable..	13.93
Bruselas vista	13.91
Toronto cable	¼ P.
Toronto vista	3|32 P.
Amsterdam cable	40.06
Amsterdam vista	40.04
Hong Kong cable	49.05
Hong Kong vista	48.85

Mercado de Bonos

BONOS CUBANOS

NUEVA YORK, junio 21.—(AP)

	Alto	Bajo	Cierre
In Tel and Tel	138⅝	138	138
Cuba 5 1|2 s . 1953..	102¾	102	102¾
Cuba Ex. 5 s 1944..			101
Cuba Ex. 5 s. 1949..			101
Cuba Ex 4 1|2 s 1949..	95⅜	95¼	95⅜
Cuba RR. 5 s. 1952..	96	96	96
Hav Elec. 5 s 1952..			97

VALORES AZUCAREROS

NUEVA YORK, junio 21.—(AP)

	Alto	Bajo	Cierre
Amer Sugar. — Ventas 2100.	90¼	89⅛	90¼
C A Sugar — Ventas 1300.	24	23¼	23⅜
C Cane Sugar. Ventas 200 .	8⅝	8⅝	8⅝
C Cane S pf. Ventas 400 .	39	38½	38½
P Alegre Sug. Ventas 1400.	39½	38⅛	38⅛

BONOS DE LA LIBERTAD

NUEVA YORK, junio 21.—(AP)

	Alto	Bajo	Cierre
Liberty 3 1|2 s	101	100.27	100.27
1o. 4 s..	—	—	—
2o. 4 s..	—	—	—
1o. 4 1|4 s.. ..	103	102.29	103
2o. 4 1|4 s.. ..	100.14	100.13	100.14
3o. 4 1|4 s.. ..	100.29	100.27	100.29
4o. 4 1|4 s.. ..	103.25	103.23	103.23
U. S. T. 4 s	108.8	107.30	—
U. S. T. 4 1|4 s	112.30	113.3	—
U. S. T. 3 3|4 s	105.6	105	105.6

BONOS INTERNACIONALES

NUEVA YORK, junio 21.—(AP)

	Alto	Bajo	Cierre
Burdeos 6 % 1934..	98	97½	98
Lyon 6 por 100 1934..	97½	97½	97½
Marsella 6 % 1934..	97⅞	97⅞	97⅞
Alemania 7 % 1949..	106¼	105¾	106¼
Francia 7 % 1949..	104¾	104⅜	104⅝
Holanda 6 % 1954..	103⅞	103⅝	103⅝
Argentina 6 % 1957..	99¾	99½	99¾
Chile siete % 1942..	100⅛	99¾	100⅛
Checo - Slovaquia 8 por % 1951..	107	106⅝	106⅝

Mercado de Víveres

NUEVA YORK, junio 21.—(AP)

En este mercado se cotizaron hoy los siguientes artículos.

Trigo número 2 rojo de invierno: por bushel 1.58 1|4.

Trigo número 2 duro de invierno: por bushel 1.64 1|4.

Maíz para la exportación: por bushel 1.13 3|8.

Centeno número 2: por bushel a 1.29 1|2.

Avena blancac por bushel de 0.58 1|2 a 0.73 1|2.

Harina por barril de 7.60 a 7.90.

Grasa amarilla: por libra de 6 5|8 a 6 3|4.

Aceite óleo: libra 9.75.

Aceite semilla de algodón: por libra 9.20.

Afrecho por tonelada de 25.50 a 26.00.

Heno número 2: por tonelada de 22.00 a 23.00.

Manteca refinada por libra 14.20.

Papas número 1: por barril de 4.50 a 5.50.

Arroz Fancy: por libra de 8 a 8 1|4

Frijoles Kidney: por libra 7.35.

Bacalao: por libra de 7.50 a 8.50.

Cebollas por bushel a 1.00 a 1.75.

Mercado de Fletes

COTIZACIONES

	100 libras	
COSTA NORTE		
A Filadelfia	14	15
A Galveston	12	13
A New Orleans	11	12
A Nueva York..	14	15
A Halifax	—	—
A St. John	—	—
A Savannah	—	—
A Boston..	16	17
COSTA SUR		
A Filadelfia	16	17
A New York	16	17
A New Orleons	13	14
A Halifax..	—	—
A St. John..	—	—
A Boston..	18	19
A Galveston	14	15

Estas cotizaciones son exclusivamente sobre azúcar.

LA ASOCIACION DE COMERCIANTES GESTIONA SE AUTORICE EL DESEMBARCO DE UN CARGAMENTO DE PAPAS

La Asociación de Comerciantes de la Habana realizó ayer activas gestiones cerca de la Secretaría de Agricultura, para lograr la desaparición de ciertas dificultades que se han presentado con motivo de unos embarques de papas que, por inadvertencia o descuido involuntario, no han venido provistos de todos los documentos visados por el cónsul de Cuba correspondiente.

El secretario de la Asociación de Comerciantes, en compañía del asociado interesado en estas gestiones visitó primeramente al comandante Vega ,supervisor de la Oficina de Sanidad Vegetal y al doctor Ruiz Mesa, jefe de la misma oficina, y más tarde la propia comisión se entrevistó con el señor subsecretario y el señor secretario de Agricultura, insistiendo ante estos señores en que no se trata de una transgresión manifiesta de las disposiciones vigentes, sino más bien de una simple omisión que puede subsanarse exigiendo todas las garantías morales y materiales que sean necesarias para que en todo momento exista la evidencia de que los comerciantes importadores presentarán dentro del plazo que se determine, los documentos visados en la forma interesada.

La Asociación de Comerciantes de la Habana desea evitar, principalmente, que la interpretación tan extricta se convierta en una injusta medida, de tan graves consecuencias, que bien puede estimarse que la misma ocasionará una pérdida de unos cuarenta mil pesos, valor de los cargamentos de papas que se encuentran en tales condiciones.

El señor secretario de Agricultura prometió estudiar este asunto, comunicando en la mañana de hoy, a la Asociación de Comerciantes de la Habana, la resolución que sobre el mismo recaiga. Los miembros de dicha entidad corporativa, intensamente afectados por estas disposiciones, confían en que el general Delgado aceptará al fin una fórmula satisfactoria, que sin perjudicar los intereses del Estado y sin lesionar tampoco los de las clases comerciales, ponga término a una cuestión que ocasionaría tan grave quebranto si se mantiene el mismo criterio de severidad o estricto cumplimiento de unas disposiciones, cuyo espíritu no puede alcanzar esos extremos.

Comisión Temporal Bancaria

La sesión celebrada el día veintiuno del corriente por la Comisión Temporal de Liquidación Bancaria fué presidida por el Dr. Santiago Gutiérrez de Celis con asistencia de los Comisionados en propiedad doctores Lamar y la Torre.

En cuanto a la petición formulada por el señor Enrique Fernández, de que se le pague el importe de sus honorarios como perito calígrafo devengados en un juicio seguido por la Comisión en la ciudad de Holguín, se acordó reiterarle un acuerdo del mes de febrero de la Comisión por el que se dispuso que luego que se justificase la tasación que de esos derechos hiciera el Juzgado se proveería en cuanto al pago.

El Sr. Cándido León ha presentado escrito pidiendo se le traspase el contrato de arrendamiento que tiene el señor Pablo Delgado de la finca "San Ambrosio" del fundo de Limones, rebajándosele el precio de arrendamiento y prorrogándose el contrato por cuatro años más. La Comisión como trámite previo, de conformidad con lo propuesto por el señor Vidal, acordó solicitar informes del inspector de la Comisión en el Central Limones señor Juan R. Galís Menéndez, sobre daño producido a la finca "San Ambrosio" por el incendio de sus cañas.

Estudió la Comisión la proposición de arrendamiento del Central Limones presentada por el señor Fidel Barreto, y teniendo en cuenta las demás ofertas de esta naturaleza que se han presentado, se acordó que por el Delegado señor Vidal se presente un estudio de las bases que a su juicio pudieran servir para la subasta del arrendamiento de dicho ingenio, incluyendo en dichas bases la venta del propio ingenio, haciéndosele saber a los que han presentado ofertas a la Comisión que en esa subasta tendrán oportunidad para reiterar sus ofertas o mejorarlas.

El Central Australia S. A. presentó escrito ampliando la proposición que hizo a la Comisión en 10 del corriente, sobre prórroga del actual convenio. Y observando la Comisión que por las Secretarías de Obras Públicas y de Agricultura no se han nombrado los peritos ingenieros y agrónomos que solicitó la Comisión para tasar las propiedades del Central Australia S. A. como trámite previo para tomar en consideración las proposiciones de dicha Compañía, acordó reiterar su anterior petición con carácter de urgente a dichos Secretarios de Agricultura y de Obras Públicas.

Sociedades y Empresas

CARASA Y CO. S. EN C.

Con efectos retroactivos al 28 de febrero último fué disuelta la sociedad Carasa y Compañía S. en C. y se constituyó otra bajo igual razón social, en el mismo domicilio, Rep. del Brasil núm. 12 esquina a Mercaderes, para dedicarse a los mismos negocios de almacén importador de papel y efectos de escritorio, imprenta, encuadernación y rayados, que se ha hecho cargo de todos los créditos activos y pasivos de la disuelta.

Son socios gerentes los Sres. Antonio Carasa y Díaz, Miguel Pascual y Formosa, Pascual Palacio y Trucios, Miguel Laca y Carasa y Benigno Cuervo y González; comanditaria la Sra. Ana María Sardona y Trillo, e industriales, los Sres. Antonio Gutiérrez y Díaz, Arsenio Noriega y Rueda, Calixto Palomares y Setein, Manuel Carasa y Cobo y Eusebio Ojeda y Ranero.

Colegio de Corredores

COTIZACION OFICIAL DEL DIA 21 DE JUNIO

Cambios	Tipos
S|E. Unidos cable	1|16 P.
S|E. Unidos vista	1|16 P.
Londres cable	4.86 ¼
Londres vista..	4.85 ¾
Londres 60 días vista ..	4.85 ¼
París cable	3.93
París vista	3.92
Bruselas vista	13.90
España cable	17.22
España vista	17.20
Italia vista	5.64
Zurich vista	19.25
Hong Kong vista	49.20
Amsterdam vista	40.06
Copenhague vista	—
Christiania vista	—
Estocolmo vista	—
Montreal vista	—
Berlín vista	—

NOTARIOS DE TURNO

Para cambios: José R. Benavides.
Para intervenir en la cotización oficial de la Bolsa de la Habana: Rafael Gómez Romagosa; Raúl E. Argüelles.

Visto Bueno: Antonio Arocha, Síndico-Presidente; Enrique Pertierra, Secretario-Contador.

EDICTO

DR. ANGEL ARTURO DIAZ Y SOTO, Juez de Primera Instancia accidental del Centro de esta Capital.

Por el presente edicto que se libra hago saber: Que en los autos de la demanda ejecutiva establecida por la entidad de "Llamas & Ruiz" contra la razón social de "Ron y Hermano", por providencia de esta fecha, he dispuesto sacar a pública subasta por término de ocho días los bienes muebles embargados, consistentes en: "El establecimiento de panadería y tienda mixta de la propiedad de la entidad demandada titulada "La Bella Unión", situada en la Avenida Diez de Octubre número 317, consistente en armatortes, mostradores, caja de caudales, vidrieras, caja contadora, molino de café y toda la maquinaria de la panadería, así como los productos de dicho establecimiento", cuyo inventario consta en autos, y los cuales bienes han sido tasados en la suma de seis mil trescientos sesenta y siete pesos, moneda oficial.—Y se ha señalado para que tenga lugar el acto del remate las nueve de la mañana del día cinco del entrante mes de Julio, en la Sala Audiencia de este Juzgado, sito en Paseo de Martí, número quince, bajos; advirtiéndose que no se admitirán proposiciones que no cubran los dos tercios de la tasación, y que para tomar parte en la subasta deberán los licitadores consignar previamente en la Secretaría respectiva una cantidad igual por lo menos al diez por ciento del valor de los bienes que sirve de tipo a la misma, o acreditar su depósito en la zona fiscal respectiva, sin cuya requisito no serán admitidos, encontrándose los autos de manifiesto en la Secretaría del actuario para que puedan ser examinados por todos aquellos a quienes interese.

Y para su publicación en el periódico de circulación diaria titulado DIARIO DE LA MARINA, de esta capital, a los fines dispuestos, se libra el presente en la Habana, a veintiuno de Junio de mil novecientos veinte.

Doctor A. Díaz Soto.
Abelardo Piedra.
5730 1d-23

350 VAGONES
CARGADOS de NARANJAS
es el producto de una sola orden de jugo para
ORANGE-CRUSH

La Compañía controladora de los más grandes naranjales del mundo, tuvo que utilizar 350 vagones de ferrocarril para cargar las naranjas frescas que representaban un solo pedido de la compañía ORANGE CRUSH.

TODO SU SABOR VIENE DE LA NARANJA
¡CUIDADO! Existen varios refrescos de idéntico color al del ORANGE CRUSH y que se ofrecen en botellas muy parecidas en su aspecto a nuestra popular botella rizada.
No Diga Orange, Desconfíe. Rehuse Toda Clase de Imitaciones.
PIDA
ORANGE-CRUSH

Compañía Orange Crush Latino-Americana

M.E.C.D. 2016

VENDO

HAVANA ELECTRIC RAILWAY Co.

Preferidas del 6 0|0

A los Tipos actuales resulta una inversión del 7.3|4 0|0 y de los Papeles Buenos, es el más barato que hoy hay en plaza.

Julio B. Forcade

Miembro de la Bolsa de la Habana

Oficinas: Bank of Nova Scotia 222-223

(Cuba y O'Reilly)

Teléfono: A-4983

BOLSA DE LA HABANA

COTIZACION OFICIAL DEL DIA 21 DE JUNIO

BONOS Y OBLIGACIONES

	Comp.	Vend.
República de Cuba 1904 Speyer Cy 35.000.000	103	—
República de Cuba 1905 (Deuda interior) Cy 11.168.800 excp	94	98
República de Cuba 309 4½ Cy 16.500.000	95	—
República de Cuba 1914 Morgan Cy 10.000.000	102	—
República de Cuba 1917 Puertos Cy 7.000.000	97	99½
República de Cuba 1923 5½ Cy 50.000.000	104½	105½
Ayuntamiento de la Habana (1a. hipoteca) Cy 6.183.100	103	107
Ayuntamiento de la Habana (2a. hipoteca) Cy 2.655.000	103	107
Banco Territorial: capital $4.000.000	80	100
Compañía de Calzado; capital $400.000	—	—
Compañía Cervecera; capital Cy $2.000.000	109½	111
Ciego de Avila; capital Cy 700.000	—	—
Acueducto de Cienfuegos; capital $1.500.000	—	—
Compañía Curtidora; capital $200.000	—	—
Compañía del Gas; capital Cy 4.000.000 excp	107	—
Havana Electric (Consolidados) cap. Currency 8.872.561	98½	101
Compañía Licorera; capital $2.500.000	10	—
Ca. Manufacturera capital $2.500.000	51½	53
Matadero; capital pesos 500.000	62	75
Nacional de Hielo; capital $300.000	—	—
Nueva Fábrica de Hielo (bonos) capital pesos 3.000.000	103	105
Nueva Fábrica de Hielo (obligaciones no hipotecarias) capital pesos 3.000.000	103	—
Ferrocarril Noroeste; capital Cy 3.000.000	—	—
Papelera serie A.; capital $800.000	102	105
Papelera serie B.; capital $800.000	65	80
Ca. Teléfono; capital Cy 2.000.000	97½	103
Ferrocarriles Unidos; capital £380.000	80	—
Compañía Urbanizadora; capital $2.000.000	—	—
Edificio La Metropolitana (S. A.) capital Cy 1.200.000	102¾	105
Jarcia Matanzas; capital 350.000	99½	101
Ironbeer (obligaciones no hipotecarias); capital Cy 200.000	—	100

ACCIONES

Compañía Cubana de Accidentes; capital pesos 250.000	—	—
Banco Agrícola; capital $320.000	—	—
Banco Territorial: capital $5.000.000	45	51
Banco Territorial (beneficiarias); capital pesos 5.000.000	2	—
Cervecera; capital pesos 1.000.000	170	—
Ciego de Avila; capital Cy 1.200.000	—	—
Acueducto de Cienfuegos capital $1.000.000	—	—
Constancia Copper; capital $1.000.000	—	—
Constructora; preferidas, capital Cy 2.000.000	—	—
Constructora; comunes; capital $3.000.000	—	—
Cuba Cane (preferidas); capital Cy 50.000.000	35	—
Cuba Cane; comunes, capital Cy 50.000.00	—	—
Cuba R. R.; capital Cy 10.000.000	—	—
Cuban Central (preferidas) capital Cy 900.000	—	—
Cuban Central; comunes capital Cy 900.000	—	—
Cuban Tyre; preferidas; capital $781.700	—	—
Cuban Tyre; comunes; capital $2.563.400	—	—
Curtidora; capital pesos 300.000	—	—
Industrial Cuba; capital $250.000	—	—
Havana Electric Railway Co. preferidas; capital 5.000.000	77½	82
Havana Electric Railway Co. (comunes) en circulación 200,000 acciones; capital $320.500	22	—
Jarcia; preferidas capital 2.500.000	95½	98
Jarcia comunes; capital 2.500.000	25¾	27
Licorera; comunes; capital Cy 200.000	100	—
Lonja; preferidas; capital $800.000	4⅜	5
Lonja; comunes capital Cy 200.000	—	—
Manufacturera (preferidas); capital pesos 5.000.000	6	8
Manufacturera comunes; capital $1.400.000	2	3
Matadero; capital pesos 10.000.000	—	—
Naviera; pereferidas; capital $2.000.000	63¾	66
Naviera comunes; capital $4.000.000	9⅞	10⅛
Nueva Fábrica de Hielo; capital $3.000.000	401	—
Perfumería; preferidas; capital $1.400.000	—	—
Perfumería (comunes); capital $1.400.000	—	—
Pesca (preferidas); capital $1.000.000	103	—
Pesca (comunes) capital $1.500.000	27	—
Compañía de Préstamos y Joyería; capital pesos 500.000	—	—
Eléctrica de Sanitago de Cuba; capital Currency 1.500.000	—	—
Eléctrica de Sancti Spiritus; capital $39.800.	—	—
Teléfono preferidas; capital $2.000.000	109¾	—
Teléfono: comunes capital Cy 5.000.000	—	—
Teléfono Internacional; capital Cy 61.272.100	134	138½
Trust Co.; capital pesos 5.000.000	—	—
Ferrocarriles Unidos capital £359.970	88	—
Union Oil; capital pesos 1.000.000	—	—
Compañía Urbanizadora; preferidas; capital pesos 1.500.000	—	—
Metropolitan Auto; capital Cy 200.000	—	—
Cubana Fibra y Jarcia	59⅞	—
Cubana Fibra y Jarcia Sindicadas)	60	80

PESETA

SE COTIZO A RAZON DE

5 PESETAS 83.09 DOLLAR

FRANCO

SE COTIZO A RAZON DE

25 FRANCOS 51 CENTIMOS DOLLAR

Información Ganadera

RESUMEN DE LA SEMANA

Durante la semana del 13 al 18 de junio de 1927 se beneficiaron en los Mataderos de la ciudad el siguiente número de ganado:

Matdaero Industrial: Vacuno 1800, Cerda 1083 y Lanar 442.

Cerda 1083 y Lanar 442.

Matadero de Luyró: Vacuno 491 Cerda 416 y Lanar 81.

Total: Vacuno 2291, Cerda 1499 y Lanar 523.

Los precios que rigieron durante ese período de tiempo en los ganados beneficiados fueron: Vacuno de 23 a 26 centavos. Cerda de 36 a 40 centavos el del país y el americano de 40 a 50 centavos. Lanar de 40 a 50 centavos.

El ganado en pie: en los corrales de Luyanó fué: Vacuno de 7 a 7 y medio centavos. Cerda de 9 a 11 centavos el del país y el americano de 13 y medio a 14 y medio centavos. Lanar de 8 a 10 centavos.

Clearing House

Las compensaciones efectuadas ayer entre los Bancos asociados al Clearing House de la Habana ascendieron a la cantidad de $2.599.102.41.

INFORMACION AZUCARERA

MERCADO DE NUEVA YORK

NUEVA YORK, junio 21. (A.P.) Las ofertas de azúcar crudo en los comienzos de la sesión de hoy consistieron en cerca de 14,000 toneladas de Cuba y libres de derechos, para pronto embarque, incluyendo 4.000 toneladas de Filipinas que llegarán mañana a 10.000 sacos de Puerto Rico que se esperan el próximo jueves. Los vendedores mantuvieron firme el precio de 2 13-16 costo y flete, pero las refinerías locales no parecían interesadas y se negaron a indicar el precio a que estaban dispuestas a comprar. Circularon rumores sobre la venta de diez mil sacos de Puerto Rico y 4.52 centavos, pero fueron desmentidos por el tenedor del lote. La única transacción confirmada durante el día fué una venta de dos mil toneladas de Cuba embarque en la primera quincena de julio a Henderson de Nueva Orleans a 2 25-32 centavos ,y algunas cantidades que, según se dijo, pudieron venderse a otros puertos del Sur a ese precio. Al cierre había por lo menos una refinería que mostrara deseos de comprar a 2 tres cuartos centavos costo y flete. El mercado local continúa sin cambio a 4.58 centavos.

CRUDOS FUTUROS

El mercado de futuros en crudos estuvo nervioso y desarreglado con fácil tono atribuido a la proximidad de los primeros avisos del mes y a la inactividad del mercado de costo y flete. Abrió con baja de uno a dos puntos y en virtud de ventas atribuidas a casas cubanas y europeas, continúa bajando gradualmente. Avanzó hacia el fin de la sesión por causa de compras especialmente de julio y enero y cerró firme con bajas netas de 2 a 4 puntos y ventas de 66,000 toneladas.

Julio	267	267	264	265	265
Agosto					272
Septiembre	279	279	276	277	277
Octubre					281
Diciembre	289	289	284	286	286
Enero	283	283	280	281	281
Marzo	272	273	268	270	270
Mayo	278	279	276	277	277

AZUCAR REFINADO

No hubo nueva demanda hoy para el refinado. Ninguna de las refinerías cotizó en firme a 6.20 centavos como se esperaba debido acaso a la incertidumbre del mercado de costo y flete y la debilidad del de futuros. El comercio continúa retirando azúcar, pero tampoco en las proporciones anteriores. Los corredores anuncian en muchos casos que dentro de una semana o diez días no tendrán más órdenes que ejecutar que las realizadas ayer. Se cree generalmente que el comercio no dispone de azúcar para más de un par de semanas.

MERCADO LOCAL

Más pesado que el día anterior rigió ayer el mercado local de azúcares, habiéndose dado a conocer una venta de 10.000 sacos a 2.60 centavos libra en almacenes, Cárdenas.

El movimiento de azúcar durante la semana en los distintos puertos de la República, según datos del señor A. Santa María, fueron: 36.346 toneladas de arribos; 78.34 toneladas exportadas y 1 millón 292 mil 110 toneladas de existencia.

Muele actualmente solo el central Santa Lucía, en Oriente.

Abrió quieto el mercado de azúcar crudo de New York, cotizando de 2 3|4 a 2 13|16 centavos libra costo y flete.

Después de la apertura se rumoraban ventas de azúcares de distintas procedencias a 2 3|4 centavos libra, costo y flete, que no fueron confirmadas.

Se anunció a última hora una venta de 14.000 sacos de Cuba a 2 25|32 centavos libra costo y flete embarque a principios de julio a Henderson Sugar Co. de New Orleans.

Las ventas de azúcares futuros ascendieron ayer a 65.000 toneladas.

En los almacenes afianzados de New York había ayer una existencia de 1.076.407 sacos.

A pesar de la relativa flojedad del mercado hacia el cierre, en todo el día de ayer hubo indicios de que ya ha pasado lo peor. Europa evidentemente parece hallarse en iguales condiciones como lo demuestran los cables recibidos y las medidas de carácter conservador tomadas por Machado, lo que ha creado cierto estado de confianza. Puede que ocurran ciertas irregularidades en azúcares de julio hasta que llegue el día del aviso de entregas, el próximo viernes, pero se advierte que está entrando en el mercado buena cantidad de órdenes de carácter inversionista.

MERCADO DE LONDRES

Anuncian los cablegramas recibidos de Londres, que aquel mercado abrió quieto, con ofertas de azúcares de Santo Domingo a la paridad de 2.70 centavos libra libre a bordo.

Un cable llegado a última hora anunciaba la venta de lotes parciales a 13 chelines equivalente a 2.59 centavos libra libre a bordo.

COTIZACION OFICIAL DEL PRECIO DEL AZUCAR

Reportadas por los Colegios de Corredores

Habana.. 2.581538

Deducidas por el procedimiento señalado en el apartado quinto de decreto 1,770

Matanzas	2.621538
Cárdenas	2.600000
Sagua	2.624615
Manzanillo	2.584616
Cienfuegos	2.615386

EXPORTACION DE AZUCAR

Las reportadas en el día de ayer por las aduanas en cumplimiento de los apartados primero y octavo del decreto número 1,770, fueron las siguientes:

Cárdenas 24.000 sacos para New York.

Habana 5.880 sacos para Liverpool.

Habana 2.204 sacos para Key West.

Habana 10.338 sacos para Mobila.

Habana 368 sacos para Tampa.

PROMEDIO DE LA COTIZACION OFICIAL DEL PRECIO DEL AZUCAR

MES DE JUNIO

Primera quincena

Habana	2.638125
Matanzas	2.668795
Cárdenas	2.656263
Sagua	2.681643
Manzanillo	2.638984
Cienfuegos	2.662246

ZAFRA DE CUBA DE 1926-1927

Semana terminada el 18 de Junio de 1927

Centrales moliendo

Seis puertos	—
Otros puertos	1
Total	1

Entradas	Exportación	Existencias
12.826	27.772	580.990
23.520	50.568	711.122
36.346	78.340	1.292.112

Totales hasta la fecha comparado con los años de 1925—1926

Centrales moliendo

Junio 18 de 1927	1
Junio 19 de 1926	8

Entradas	Exportación	Existencias
3.404.268	2.088.738	1.292.112
3.728.975	2.302.200	1.396.708

Exportación de la semana

Norte de Hatteras	54.017
New Orleans	12.657
Galveston	3.629
Savannah	2.880
Puntos Interiores E. U.	521
Reino Unido	3.436
Bélgica	486
Suecia	714
Total	78.340

Zafra de Cuba de 1925-1926:
Existencias: 9.775 toneladas.

A. Santa María

ANUNCIO DE SUBASTA

The Royal Bank of Canada, anuncia que a las diez de la mañana del día veinte y ocho de Junio, 1927, sacará a pública subasta en esta Capital, en la casa calle Aguiar número 75, departamento número 603, ante el Notario de la Habana doctor Mario Recio y Forns los siguientes valores:

Doscientos cuarenta Bonos hipotecarios de $5.000.00 valor nominal cada uno número 3.001 al número 3.100 ambos inclusive, número 3.261 al número 3.400 ambos inclusive con sus cupones correspondientes del 4 al 60, de los emitidos por la Compañía Licorera de Cuba, S. A., por escritura número 135 de Abril 12 de 1922 ante el doctor Carlos A. Saladrigas y Heredia.

Tasados en $120.000.00.

Los valores descriptos han sido pignorados a The Royal Bank of Canada por la Compañía Licorera de Cuba, S. A., según contrato celebrado en la Habana, 13 de Marzo 1924, intervenido por el Corredor Colegiado de Comercio señor Miguel Melgares. En esta primera subasta no se admitirán proposiciones que no cubran las dos terceras partes del avalúo.

Para tomar parte en la subasta deberán los licitadores con excepción del Banco depositar en efectivo en poder del notario el 10 por ciento de la tasación o sea $12.000.00 cuya suma se reserva como parte de lo que tenga que satisfacer dentro de tres días el que se lleve la subasta. En el caso de declararse en quiebra la subasta el Notario entregará el depósito hecho por el rematador al Banco quien lo aplicará a los gastos ocasionados por la subasta y a resarcirse de la disminución del precio que se obtenga en la nueva subasta que se celebre y se aplicará el resto si lo hubiere a cuenta de los intereses y del principal.

Los depósitos hechos por los demás postores se devolverán en el acto.

Habana, Junio 14 de 1927.

THE ROYAL BANK OF CANADA

5729 — 1d.-22

Valores de New York

BONOS

$13,301,000

ACCIONES

1,809,000

CHEQUES

$1,179,000,000

TABACO

Los últimos lotes de tabaco viejo de Vuelta Abajo que quedan disponibles en el mercado, están pasando a terceras manos, o a las de los fabricantes locales, ya que los del Norte hicieron buenos acopios de las mismas clases limpias durante el pasado mes. Sin embargo, si hubiera mayores cantidades, seguramente que aquellos y estos hicieran más adquisiciones, pues la necesidad de tabaco para fábrica de la cosecha pasada, hace falta, y con mayor motivo en presencia del atraso con que viene el de la nueva producción. Fonseca el antiguo cuanto experto fabricante que en el pasado y presente mes hizo varias compras de las clases y tiempo a que nos referimos, volvió ayer a registrar noventa tercios de las mismas en los almacenes de Constantino González y Compañía, que se los habían vendido momentos antes del registro.

Una vega, con ciento treinta y siete tercios, también limpios, vendió Ramón Cepa y Granda a Solón. Es la vega del barrio de San José, del cosechero Florentino Cangas, que la tenía depositada en los almacenes del mencionado especulador local.

Cosme del Peso hizo ayer otra compra de tabaco viejo de la misma procedencia y tiempo: cuarenta y seis tercios de clases limpias que registró en los almacenes de Manuel Lozano.

Hoy ha de ultimarse una operación a base de tabaco nuevo de Partido: y acaso sea el comprador un importante fabricante del Norte.

LA RAMA RECIBIDA

Siguen siendo muy pequeñas las cantidades de tabaco que entran por los ferrocarriles. Ayer entraron, solamente:

De Pinar del Río, para Rodríguez, Méndez y Compañía, 33 pacas.

De San Juan y Martínez, para Pio Berdayes, 48 tercios.

De Ciego de Avila, para Santiago y Hermano 7.

Por camiones entran diariamente los primeros lotes de las escogidas de Partido. Ayer recibieron cincuenta tercios Sabucedo y Compañía, de la escogida que hacen en Güira de Melena.

COMPRAS EN LAS VILLAS

Recibimos noticias de distintas zonas de Las Villas, que nos dicen que varias firmas de esta capital están comprando algunas vegas.

Esas zonas son las de Camajuaní, Vueltas, Baez y Fomento. También en menor escala, se hacen operaciones en la zona de Zaza del Medio.

DE LAS ESCOGIDAS

En la zona y finca denominada El Dagamal, a continuación de Taguasco, ya están escogiendo siete vegueros.

El ochenta por ciento de los coseccheros de Neiva, zona de Guayos, también está escogiendo.

Y en otras zonas del término de Sancti Spíritus, comenzarán a seleccionar sus tabacos, en las mismas fincas que los produjeron, a medida que el tiempo lo permita, numerosos vegueros.

Bolsa de Nueva York

FERROCARRILES	
Atch. Top. & Santa Fe	179⅞
Atl. Coast Line	185½
Baltimore & Ohio	117¾
Chesapeake & Olio	180¾
Chi. Gt. West, com.	18
Chi. Gt. West, pref.	37½
Chic & N. W.	89½
Chi. Mil & San Paul, com.	17
Chi. Mil & San Paul, pref.	31½
C., Rock I & P.	113⅛
Delawar & Hudson	225
Del. Lack West	163½
Erie	52¼
Erie, pref.	58⅜
Great Northern	91⅞
Kansas City Southern	61
Lehigh Valley	126⅞
Louisville & Nash	.....
Mo., Kan & Tex, com.	52⅞
Mo. Kan & Tex., pref.	107⅝
N. Y. Central	152⅛
N. Y., N. H. & H.	53⅛
Norfolk & Western	182¾
Northern Pacific	89¼
Pensilvannia	.....
Pere Marquete	.....
Titts W. Va.	154⅞
Reading	116
St. Louis & St. Francisco	114⅛
St. Louis & Southwestern	90⅜
Seaboard Line, com.	36¼
Seaboard Line, pref.	.....
Southern Pacific	.....
Southern Railway	128
Texas & Pac.	101½
Union Pacific	.....
Wabash, com.	76
Wabash, pref.	.....
Western Maryland, com.	60⅞
EQUIPOS	
American Car Fou	103⅞
American Brake Shoe	41½
American Locomotive	190¾
Baldwin Locomotive	226¼
Gen. Raid Sig	113½
Preseed Steel Car	.....
Pullman	.....
Westinghouse Air Brake	171
MOTORES	
Chandler Mot.	.....
Chandler Mot. pref.	.....
Chryler	47¾
Fed. Mot. Tr.	.....
Dodge Motors, com.	21
General Mot.	200
Hudson Motor Co.	83
Hupmovile	19½
Jordan Motors	.....
Mack Trucks	105
Nash	64¼
Packard Motors	35
Peerlees Motors	.....
Pierce Arrow, com.	15
Studebaker Corp.	49½
White	38⅛
Willys Over	19¼
Yellow Truck	31¾
ACCESORIOS	
Am. Bosch Mag.	15½
Briggs Body	28⅛
Stewart Warner	61½
Timken Roller	101¾
GOMAS	
Ajax	.....
Fisk Tire	15⅛
Goodrich	.....
Kelly Springfield Tire	23⅛
U. S. Rubber	41

ACEROS	
Am. Steel Fou	48
Bethlehem Steel	49½
Colo F & I	86½
Crucible Steel	85
Gulf States	.....
Republic Iron Steel	65¾
Sloss-Sheffield	.....
U. S. Steel	120¾
Vanadiun	.....
Youngstown	85¾
PETROLEOS	
Atlantic Ref.	118½
Barnsdall A	28
California Petrol	24
General Asphalt	76⅞
Hoston Oil	106
Independen Oil & Gas	19¾
Louisania Oil	12⅛
Maracaibo	.....
Marland Oil	35
Mex. Seaboard	.....
Mid. Cont. Pet.	.....
Pan American B	58½
Pan American West B	.....
Phillips Petroleum	42½
Panhan P & R	.....
Pure Oil	26½
Shell-Union Oil	27½
Sims Petroleum	.....
Sinclair Oil Corp.	17¼
Skelly Oil	.....
S. O. Calif.	.....
Stdard Oil (of New Jersey)	.....
Texas Co.	47⅞
Tex. Pac. C & O	.....
Union Oil Cal	42¼
Union Oil Cal.	42¼
SERVICIOS PUBLICOS	
American Tel & Tel.	.....
American For. Pow.	22
Am. Water Works	91
Brook Ma. Tran	.....
Brook Union Gas	.....
Columbia Gas	.....
Consolidated Gas	101⅜
Elec. Light Pow.	21
Internat'l Tel & Tel	138¼
Inter. Rapid Transit	38
National Power & Light	.....
Montana Power	.....
North American	49
Pub. Ser. N. J.	40½
Standard Gas & Elec	.....
Third Avenue	.....
AZUCAR Y FERROCARRILES CUBANOS	
American Beet Sugar	20½
American Sugar Ref.	90¼
Cuban Cane Sugar, com.	.....
Cuban Cane Sugar, pref.	38¼
Cuban American Sugar	23¾
Cuba Company	28⅛
Consoldatec R. R. of Cuba	68½
Punta Alegre	38⅛
Puerto Rico Sugar	163

Mercado de Algodón

Ayer al cerrar el mercado de New York, se cotizaba el algodón como sigue:

	Quintal
Julio	16.60
Octubre	16.96
Diciembre	17.18
Enero (1928)	17.25
Marzo (1928)	17.43
Mayo (1928)	17.54

N. Gelats & Co. BANQUEROS HABANA Aguiar 106-108

Vendemos cheques de Viajeros Pagaderos en Todas Partes del Mundo y Cartas de Crédito Circulares en las mejores Condiciones

"SECCION DE CAJA DE AHORROS"

Recibimos Depósitos en esta Sección Pagando Interés de 3 por 100 Anual

Todas estas operaciones pueden efectuarse también por correo

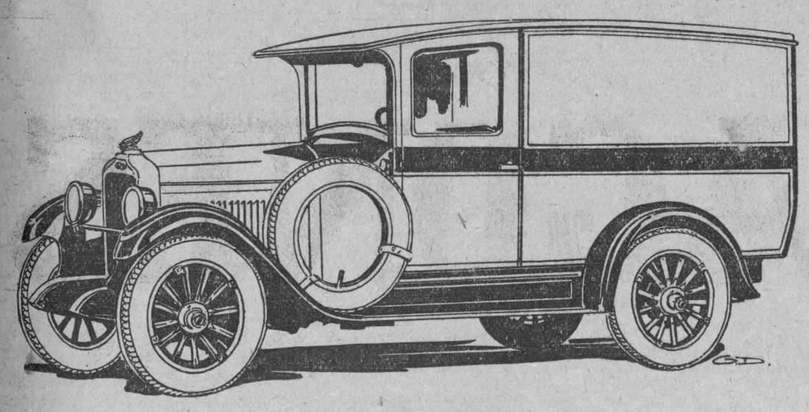

Las Entregas cuestan menos con un Carro de Reparto

PONTIAC

Cuando sus entregas se hacen en un Carro de Reparto "Pontiac De Luxe", los gastos son menores por tres motivos:

Su adaptabilidad a todas las exigencias del tránsito, permite hacer cada viaje en menos tiempo. El diseño básico del Carro de Reparto Pontiac garantiza el costo bajo de operación, dada la buena calidad de los materiales y mano de obra que han hecho famosa la fabricación del Pontiac Seis.

Añádase a estas ventajas el valor anunciador que representa este Carro de Reparto de Lujo, con sus líneas bajas e inclinadas, y brillantes y duraderos colores Duco. Y recuerde finalmente que el Carro de Reparto Pontiac es el carro comercial de seis cilindros de más bajo precio en el mundo, con su equivalente en bajo promedio de depreciación.

Tenemos estos carros en existencia para entrega inmediata. Permítanos enviarle uno para su inspección.

Distribuidores para Cuba:

Lawrence B. Ross Corporation, S. A.

Calle 25, entre Marina e Infanta — Habana

No gaste usted cuanto tiene.

El ahorro metódico es el secreto de la independencia financiera.

The National City Bank of New York

El Magnífico Vapor "ORBITA"

De 25.500 Toneladas

DE LA COMPAÑIA DEL PACIFICO

(Mala Real Inglesa)

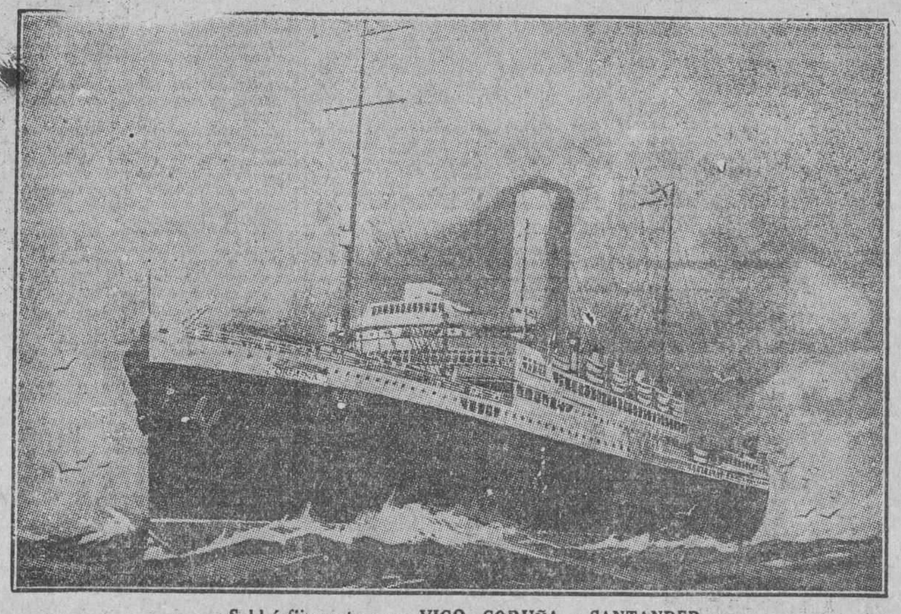

Saldrá fijamente para VIGO, CORUÑA y SANTANDER

EL DIA 3 DE JULIO

Estos barcos brindan a los señores pasajeros de TERCERA CLASE toda clase de comodidades. Están dotados de magníficos comedores, con sillas giratorias, salones de fumar, cubiertas de paseos, espléndidos baños y camarotes con amplias y cómodas literas.

Cuentan con servicio de cocineros y camareros españoles.

Comidas a la española, según menú que se entrega al pasajero y aprobado por la Junta de Emigración Española.

Para informes y reservaciones, dirigirse a sus Consignatarios,

Dussaq y Cía. Ltd.

TELEFONOS: A-6540 y A-7218. — OFICIOS NUM. 30, ALTOS.

6249 — 5d alt 22

CERVEZA: ¡DEME MEDIA "TROPICAL"!

M.E.C.D. 2016

OBRAS PUBLICAS PIDE A LOS VECINOS QUE LLEVEN LOS ESCOMBROS A LAS OBRAS DE RELLENO DEL MALECON

Están muy adelantados los planos y demás documentos referentes a la construcción de un acueducto en el pueblo de Jaruco. La extracción de arena en Isla de Pinos para el presidio

El Secretario de Obras Públicas, reitera el llamamiento que hiciera a todos los propietarios y vecinos de esta capital para que, cooperando con el Departamento a su cargo a la terminación en el más breve plazo posible del relleno de los terrenos que se vienen ganando al mar en las obras de construcción del nuevo Malecón, desde el Castillo de la Punta hasta la Capitana del Puerto, arrojen en lo sucesivo los escombros de cualquier clase que tengan disponibles y no aprovechen, en la parte del Malecón por la brecha abierta en los muros de la Cortina de Valdés, en lugar de arrojarlos en solares yermos.

DATOS PARA LA CONFECCION DE LA CARTA GEOGRAFICA MILITAR DE CUBA

Accediendo a la solicitud que le fuera dirigida por la Secretaría de Guerra y Marina, el Secretario de Obras Públicas, ha dado las órdenes oportunas para que por el Departamento correspondiente se faciliten a la referida Secretaría cuantos datos sean necesarios para la confección de la Carta Geográfica Militar de Cuba, en la parte correspondiente al Puerto de Cienfuegos.

REPARACIONES MENORES EN EL EDIFICIO DE LA AUDIENCIA DE LA HABANA

El doctor Carlos Miguel de Céspedes, ha impartido su aprobación al proyecto presentado por el Negociado de Construcciones Civiles y Militares para distintas obras menores de reparación, necesarias en el edificio que ocupa la Audiencia de la Habana.

Estas obras se ejecutarán con carácter inmediato por el sistema de administración.

LA CONSTRUCCION DEL ACUEDUCTO DE JARUCO

El Secretario de Obras Públicas, ha dispuesto se conteste un escrito de la Secretaría de Sanidad en el que se interesa por la construcción del Acueducto de Jaruco, que la memoria, proyecto y presupuesto para las referidas obras se vienen confeccionando por el Negociado de Agua, Cloacas e Ingeniería Municipal, encontrándose ya los mismos muy adelantados, y que estando estas obras comprendidas dentro del Plan General de Obras Públicas, serán sacadas a subasta en su oportunidad.

AUTORIZACION A LA SECRETARIA DE GOBERNACION PARA LA EXTRACCION DE ARENA EN ISLA DE PINOS, CON DESTINO AL PRESIDIO MODELO

El Secretario de Obras Públicas, ha dado su aprobación al permiso concedido por la Secretara de Sanidad a la de Gobernación, para poder extraer arenas en terrenos de propiedad pública en Isla de Pinos, teniendo en cuenta que dicho material será utilizado en las obras de construcción del Presidio Modelo, que viene realizando uicha Secretaría en Isla de Pinos.

INFORMES RENDIDOS

Cumpliendo las instrucciones del doctor Céspedes, han rendido su informe de los trabajos ejecutados en la próxima pasada semana, la División del Alcantarillado, el Sub-negociado del Acueducto Albear y la Sección de Policía del Departamento.

UN ABOGADO ACUSA A SU APODERADO DE HABERLE ESTAFADO CANTIDADES DIVERSAS ASCENDENTES A $20.000

A un individuo le estafaron cuatrocientos pesos por medio del "timo de la colocación".—Un sirio denuncia a dos de sus compatriotas de haberle estafado la suma de 256 pesos

En las oficinas de la Policía Judicial, se presentó ayer, el abogado Alfonso Lastra Villar, vecino de Progreso número 22, dando cuenta que con fecha 13 de septiembre de 1926, tuvo necesidad de embarcar para Europa, regresando el día 3 del mes actual.

Antes de verificar el viaje, dió un poder general a favor de Raimundo Alonso, a fin de que este lo representara y administrara todos sus bienes.

Aprovechando la ausencia, Alonso vendió la casa Juan Bruno Zayas número 8, en la Víbora, la cual tenía alquilada el señor Abelardo Mola, quien le pagaba mensualmente la suma de 100.

La compradora señora Rosalía Salas, hizo el negocio reservándose la suma de 14.000 pesos, para pagar la hipoteca que tenía dicho inmueble y 406 pesos con 43, importe de los intereses de la mencionada hipoteca, por 4 meses y diez días, que no abonó el acusado, no obstante haber cobrado religiosamente todas las mensualidades.

Alonso, además de verificar la venta de la casa, sin consentimiento de su propietario, se apropio de 70 pesos, que le había dado el señor Elías Fernández Quintana para que lo entregara a Lastra, así como que en cierta ocasión, se dirigió a la casa Empedrado No. 43, donde el denunciante poseía sus oficinas y violentando un buró, apropió también de la suma de 2.100 pesos y otros objetos, por lo que se estima perjudicado en 20.000 y pico de pesos.

EL TIMO DE LA COLOCACION

José García Nieto, vecino del hotel "Cuba", situado frente a la Estación Terminal, dió cuenta en la Judicial, que se entrevistó con Pedro Infante Díaz, vecino de Belascoain No. 7 y medio, a fin de que dicho individuo le colocara como encargado en la casa Belascoain No. 20.

Infante, prometió colocarlo en dicha casa, pero antes le exigió como garantía la cantidad de 400 pesos, dinero que le entregó, sin que hasta la fecha le haya dado posesión del empleo, por lo que se considera estafado.

ROBO

Isabel Fernández Castro, vecina de San Mariano No. 10, dió cuenta a la Judicial, que de su domicilio le han robado prendas por valor de 82 pesos, ignorando quien sea el autor.

ESTAFA

Ezra Grazi, natural de Siria, vecino de Monte No. 40, denunció que le dió mercancías para que las vendiera en comisión a Musa Ismael, vecino de la ciudad de Cárdenas, quien se ha apropiado de las mismas, sin abonarle un solo centavo, por lo que considera estafado en 54 pesos.

CARECIA DE FONDO

Ezra Grazi vecino de Monte No. 40, denunció que le dió mercancías en comisión a Alberto Levy, establecido en Victoria de las Tunas, cuyo individuo le remitió en pago de las mismas, un cheque por valor de 202 pesos, pero al ir al Banco, para hacerlo efectivo, se enteró que el girador carecía de fondo, estimándose estafado.

Unión Ibero-Americana

Por orden del señor Presidente, tengo el honor de citar a todos los señores que integran la Junta de Gobierno de esta Institución, para que concurran a la sesión que habrá de celebrarse el jueves 23, de los corrientes, a las cinco de la tarde, en el salón de sesiones del Casino Español, sito en Prado, esquina a Animas.

Permitiéndome encarecer la valiosa asistencia de todos, me es grato suscribirse atentamente.

Pedro Colomar,
Secretario General.

Orden del día: Lectura del acta. Informe del señor Tesorero. Informe del señor Secretario. Informe de las comisiones, Presentación de socios y asuntos varios.

GRAN CONCURSO DE SIMPATIA INFANTIL

La Lechera

EN COMBINACION CON EL "DIARIO DE LA MARINA" Y EL "BANCO DEL COMERCIO"

Adjunto 2 etiquetas de leche condensada "LA LECHERA" y voto por el niño (Nombre completo del niño o niña) .....

.....

Dirección .....

.....

Dirigir los cupones y etiquetas a:

"CONCURSO LA LECHERA"
AGUACATE No. 80
HABANA

POLITICA Y POLITICOS

SANCIONADA POR EL PRESIDENTE DE LA REPUBLICA, APARECE HOY EN LA GACETA LA LEY DE REFORMA CONSTITUCIONAL

PARA DENTRO DE SEIS MESES SE CONVOCARA LA CONVENCION CONSTITUYENTE

La Verdadera Situación Política en el Municipio de la Habana.—El Problema del Factor Para Consejeros del Partido Popular Cubano.—Dos Asambleas Convocadas Para Esta Noche: los Incondicionales y el Comité Central "General Gerardo Machado".—Otras Notas Políticas de Interés

El coronel Carlos Machado, líder de la mayoría liberal de la Cámara de Representantes y hermano del señor Presidente de la República, fué portador en la mañana de ayer de la ley de reforma constitucional aprobada en la noche anterior por dicho Cuerpo legislativo, siendo sancionada inmediatamente por el Jefe de la Nación. Enviada a la "Gaceta Oficial", en la madrugada de hoy se confeccionaba una edición extraordinaria de la misma para su inmediata publicación.

Es ya ley el que fué tan discutido proyecto.

La convención constituyente

Por creerlo de verdadero interés en los actuales momentos, reproducimos a continuación el artículo 115 de la Constitución, en relación con la reforma que acaba de introducirse a la misma.

"Artículo 115.—La Constitución no podrá reformarse, total ni parcialmente, sino por acuerdo de las dos terceras partes del número total de los mismos de este Cuerpo Colegislador.

Seis meses después de acordada la reforma se procederá a convocar una Convención Constituyente, que se limitará a aprobar o desechar la reforma votada por los Cuerpos Colegisladores; los cuales continuarán en el ejercicio de sus funciones con entera independencia de la Convención.

Los Delegados, a dicha Convención serán elegidos por provincias en la proporción de uno por cada cincuenta mil habitantes, y en la forma que establezcan las leyes."

"Los amigos de Antonio Pardo Suárez"

La poderosa agrupación política que forman en esta ciudad los amigos del popular y batallador político señor Antonio Pardo Suárez, expresidente de la Cámara de Representantes, han sido convocados a un cambio de impresiones por uno de los líders de la agrupación, el señor Gonzalo Amador de los Ríos.

Tratarán de los distintos problemas políticos que mantienen la actualidad, y se nos asegura que acordarán hacer públicas manifestaciones de simpatía al Congreso y al Ejecutivo Nacional, por la ley de reforma constitucional mencionada, en el día de ayer.

Representaciones de las Delegaciones que en todos los barrios de la Habana forman la agrupación, asistirán a esa reunión, de la que informaremos con lujo de detalles oportunamente.

Las elecciones complementarias en el Municipio de la Habana

Todavía nada cierto se puede decir acerca de las elecciones que han de verificarse en el Municipio de la Habana.

Hay recursos de reconteo de votos del señor Leal Morejón contra el Colegio No. 2 de Casa Blanca, pero tenemos noticias que el doctor Alfredo Marill ha solicitado certificación de la Junta Municipal, a fin de dar mañana un escrito al señor Juez de Primera Instancia del Norte, pidiéndole deje sin efecto ese recurso en virtud de estar anulado el Colegio No. 2 de Casa Blanca y, por lo tanto, procede dejar sin efecto ese recurso.

El exconcejal Fraga tiene pedido reconteo de votos de veinte colegios, pero hay la impresión de que retirará su petición en virtud del perjuicio que irrogan esos recursos, que no permiten fijar fecha para elecciones en la Habana.

Hay otro recurrente, el señor Casariego, el cual no sólo pide reconteo de votos, sino también se deje sin efecto la nulidad de Medina No. 5, pero sabemos que el inquieto doctor Marill ha solicitado certificación al Supremo de que ya ha sido resuelto ese caso, por lo que no es viable dicho recurso de nulidad y pedirá al Juez de Primera Instancia del Norte, y secretario Morales, lo deje sin efecto, por ser cosa juzgada ya.

Esa es la verdadera situación electoral en el término municipal de la Habana: nadie sabe cuándo se señalarán las elecciones, porque la Junta sostiene el criterio de no señalar elecciones mientras haya recursos pendientes.

Hernández sobre González Beauville

Ciertamente, el candidato a Consejero Provincial por el Partido Popular cubano señor Francisco Hernández, que ocupaba el número uno entre sus compañeros de candidatura, en el orden de votación antes de de las elecciones complementarias del próximo pasado Domingo, sigue en lugar preferente después de esos comicios.

Otro distinguido candidato, que ya puede llamársele triunfador, nos ha llamado la atención por creernos equivocados, pero ello después de una gentileza que mucho agradecemos.

Pues, bien, lo que hicimos al informar de los comicios especiales, fue asegurar que en ellos había triunfado sobre el candidato Hernández, el candidato Miguel Angel González Beauville.

Nos referimos a las elecciones del domingo.

No ignoramos que Hernández aún aventaja en estos momentos a Beauville, en el total de sufragios obtenidos en unos ochocientos.

Respecto a si en definitiva alcanzará factor para Consejeros el Pdo. Popular Cubano, repetimos una vez más, que lo creemos bastante difícil por la situación especial de las elecciones que se avecinan en nueve colegios de esta ciudad.

Es necesario tener muy presente que solamente en el Colegio del barrio Grillo, de Santa María del Rosario, tuvo una buena votación el Partido Popular, superior a la conservadora y a la liberal, pero que ello se debió a dos importantes factores en este caso: a que en él, solo se celebraban elecciones para Consejeros y que allí había un doctor René Acevedo, cuya bolsa y simpatías de que disfruta en el término las puso a la disposición de esa causa Popular, en busca del tan discutido factor.

Debe notarse por los que ven tan fácilmente a un Consejero electo por esa entidad política, que en los seis Colegios restantes en que hubo elecciones el pasado domingo sumados sus votos populares no se llegó ni a la mitad de los obtenidos por Acevedo y solo por Acevedo, en el Colegio Unico del Grillo.

Difícilmente en la ciudad de la Habana, podrá repetirse lo de ese Colegio. Son muchas las combinaciones que se están ya poniendo en práctica, y sobre todo, para llegar al deseado factor, fuera necesario que los candidatos a Consejeros del Partido Popular hicieran dejación de sus respectivas aspiraciones en busca de candidaturas completas y que hubiera más de un René Acevedo, y eso, sinceramente, lo creemos muy difícil.

Una reunión de los de Habana 14

En el bufete del doctor José R. del Cueto, quien con Miguel Angel Cisneros,—los dos Representantes a la Cámara—y el Capitán José Izquierdo, forman el alto mando de la coalición formada por candidatos a Concejales, que se ha dado en llamar de Habana 14, se celebró una reunión en la tarde de ayer, a la que concurrieron todos los que forman la misma.

Ignoramos los acuerdos tomados, por haber sido secreta la reunión.

El resultado de las elecciones en San José de la Lajas

En el día de ayer, la Junta Provincial Electoral de la Habana, recibió la documentación correspondiente a las elecciones celebradas el pasado domingo en cuatro Colegios del término Municipal de San José de las Lajas.

Así hubo de comunicárnoslo el caballeroso Presidente de la Junta Municipal Electoral de San José de las Lajas, doctor Eduardo R. Núñez.

Carta viril Pos-Comicial. — Los doctores Fernández Sánchez y Matas inculpan amargamente a los doctores Cruells y Hernández

Anoche nos fué entregada, para su publicación en estas columnas, por los doctores Julio César Matas y Mario Fernández Sánchez, una carta en que dirigen viril y amargamente razonadas inculpaciones a sus compañeros los letrados Giordano Hernández y José R. Cruells, con referencia a los incidentes producidos en San José de las Lajas durante los comicios del pasado domingo.

Tanto por su extensión—precisa en este caso—como por su viveza, asaz expresiva de sus términos, no posible reproducir íntegra la misiva —catilinaria que subscribe, con el joven doctor Matas, el distinguido amigo nuestro doctor Mario Fernández Sánchez, probo Jefe del Personal del Ayuntamiento de la Habana.

Confiésanse entristecidos los doctores Matas y Fernández Sánchez no por haber sido arbitrariamente detenidos dicho día "para obtener un acta de Representante a la Cámara por medio de desafueros sin la protesta legal de letrados" y "por lo que significa para nuestra Patria el hecho de que dos individuos, quienes por ostentar uno—Giordano Hernández—y haber ostentado el otro—Cruells—la investidura de Representante a la Cámara, debían respetar más que nadie la voluntad popular, hayan inspirado y realizado los hechos bochornosos que han llenado de ignominia las elecciones complementarias de San José de las Lajas y San Nicolás".

Desean hacer saber los doctores Fernández Sánchez y Matas que detenidos y encarcelados por orden de los doctores Hernández y Cruells, el Supervisor Militar de San José de las Lajas les propuso, como medio para recobrar su libertad, que prometieran embarcarían para la Habana, substrayéndose a las actividades electorales "proposición que rechazaron indignados los doctores Matas y Fernández Sánchez por pugnar con su decoro, como así mismo rechazan la gratuita y absurda afirmación contenida en el telegrama del doctor Cruells, a la Secretaría de Gobernación consignando que "un tal Fernández con un grupo de elementos maleantes quería imponer desorden" no ignorando el propio Dr. Cruells que ese "tal" Fernández es el bien conocido doctor Mario Fernández Sánchez, Jefe del Personal del Ayuntamiento de la Habana y Abogado con bufete abierto en esta capital, Habana 89, altos.

Hacen resaltar los doctores Matas y Fernández Sánchez la desairada situación actual del doctor Giordano Hernández, después de alardear "de contar con un término absolutamente suyo", "teniendo que recurrir a esos procedimientos tortuosos" que demuestran que su fuerza política es un bluff".

Termina esta enérgica carta de los doctores Fernández Sánchez y Mata emplazando a todos los instrumentos políticos de los doctores Giordano Hernández y José R. Cruells, Supervisor Teniente Artiles, Cabo Mirabal, Juez de Tapaste y doctor Llaguno, Juez de Instrucción interino de Güines, avisándoles que "serán anulados y caerán bajo el peso abrumador de las querellas criminales" que inmediatamente establecerán y expresando su confianza en los jueces honrados y en la honorabilidad del señor Secretario de Justicia, "que tan elevado concepto tiene de la misma".

El Dr. Ledón contra la Municipal Electoral

Ha sido presentada ante el Secretario de la Junta Municipal Electoral de la Habana, señor Antonio Quiróz, un escrito de apelación por el doctor Francisco Félix Ledón, para ante la Junta Provincial Electoral de la Habana, contra la resolución dictada por la primera en la sesión celebrada el día quince de los corrientes y por la cual se denegó la solicitud de fijar una Relación General provisional de Boletas votadas como consecuencia de la resolución firme dictada por el Juez de Primera Instancia de Almendares en reclamación contencioso electoral establecido por el candidato a Concejal por el Partido Popular cubano, solicitando la nulidad de las elecciones en los Colegios número 5 de San Lázaro; 4 del Pilar y 2 del Calvario, en cuanto a Alcalde, Concejales y miembros de la Junta de Educación, consignándose en dicha apelación expresamente que sean remitidos a la Junta Provincial, especificándose entre ellos las certificaciones de los Juzgados de Primera Instancia, con arreglo a las cuales se expidieron los certificados de Elección al doctor Miguel Mariano Gómez, para Alcalde y Emeterio Zorrilla, para Concejal, que se remita asimismo certificación del acuerdo adoptado por la Junta Municipal de 12 de Abril sobre las entregas de los certificados de elección a los candidatos mencionados, que al propio tiempo se expida y remita copia de la reclamación electoral presentada en el Repartimiento de Negocios Civiles de los Juzgados de esta capital, por el repetido José Leal Morejón, el día 25 de Enero ppdo., y que correspondió en turno al Juzgado de Primera Instancia del Este, Secretaría de Adolfo de Miguel y últimamente que sea remitido el escrito dirigido por dicho Juzgado a la Junta dándole a conocer la oportunidad y forma en que se dió fin a esa reclamación.

El Presidente del Senado

El doctor Clemente Vázquez Bello se entrevistó ayer con el Presidente de la República celebrando una extensa conferencia de carácter político. El doctor Vázquez Bello habló también con el Presidente de la rápida aprobación de varias leyes que en estos días serán tratadas en el Congreso.

Veteranos y Patriotas cotra el Distrito Federal

Anoche, ante una numerosa concurrencia, celebraron sesión los Presidentes y Secretarios de los Consejos Municipales de Veteranos y Patriotas de Marianao, San Antonio, Guanabacoa, Santa María, Regla y otros y los Presidentes de los Consejos capitalinos de Paula, S. Francisco, Marte, Príncipe, Pilar, Atarés, Pueblo Nuevo y otros.

Abrió la sesión el Comandante Corominas, Presidente del Consejo Municipal de Marianao y haciendo uso de la palabra el Secretario del Consejo Municipal de la Habana, Teniente Coronel Leopoldo I. Menéndez, manifestó que lamentaba que el Consejo Supremo no se hubiera podido reunir últimamente y haber nombrado el Presidente, el Primer Vice y otros miembros dirigentes para que actuaran, teniendo necesidad de reunirse para acordar asuntos de actualidad y poner sus trincheras al acuerdo del **Distrito Federal**, que a todos los Alcaldes alcanza y no al de la Habana, hijo del héroe de Arroyo Blanco, General José Miguel Gómez, que aún vive en el corazón de los Veteranos y Patriotas, agregando que sería puesto por los Abogados de los Veteranos y Patriotas "un recurso de inconstitucional sobre el **distrito federal** porque es nulo, toda vez que no ha sido prorrogado por seis años como los otros alcaldes, etc., lo que fue aprobado."

Se acordó que una comisión pase a saludar y hacer un llamamiento al Coronel Yero Miniet, Comandantes Nicolás Pérez Stable y Manuel Secades Japón, así como al ilustre periodista de América conocido en el mundo de las Letras por el **Capitán Nemo** señor José Muñiz Vergara a fin de que todos unidos reunan el Consejo Supremo y se nombre al nuevo Presidente, Primer Vice y demás de ese Consejo que faltan para tener la representación suprema para que en lo sucesivo sea la que dirija los destinos de la agrupación, evitándose así con ello las molestias que tienen que hacer los consejos municipales y de barrios.

Ahora en estos momentos es cuando la Cordialidad Cubana tiene que brillar más, dijo el orador, porque la tranquilidad de la Patria está en ella y todos como un solo hombre tenemos que unirnos al General Machado y coronel Mendieta para ayudarles a sacar adelante la marcha económica del país y el veto en cuanto al distrito federal.

Terminando esta reunión a las once pasado meridiano con un viva al doctor Miguel Mariano Gómez, a la Cordialidad Cubana y a su autor el Comandante Manolo Secades.

Los amigos y simpatizadores del candidato Ayón, se reúnen hoy

Convocados por el doctor Roberto Valdés Díaz, se reunen esta noche en las oficinas del Comité Central Marianista, situadas en la casa Animas número 145, bajos, para celebrar un cambio de impresiones, sobre orientaciones para la campaña que se avecina con motivo de las elecciones que habrán de celebrarse en la Habana, los simpatizadores, correligionarios y amigos del candidato a Representante por el Partido Popular cubano señor Félix Ayón.

Hoy se reúnen los incondicionales del general Machado

Los señores Rodolfo J. Cancio, Juan F. Carrión, Oscar A. Cancio y Valentín Blanco, de la Comisión Gestora Provisional de la Agrupación Incondicionales del General Machado, han convocado a los miembros de la misma a un cambio de impresiones que deberá celebrarse hoy día 22 de los corrientes en el Círculo Liberal de Galiano 66 altos, a fin de nombrar el Comité Gestor encargado de llevar a la realidad la próxima apertura de una casa social para dicha agrupación política.

El Representante electo Grau Agüero

El señor Grau Agüero, Representante electo por Santiago de Cuba, contra el cual solicitara la tacha el ex-representante Baltolomé Sagaró, sin éxito alguno, se encuentra de nuevo en esta capital.

Ayer hubimos de encontrarlo en los muy frecuentados pasillos del Palacio Presidencial.

—¿Cuál es su situación?

Grau Agüero, nos contestó: en la tarde de ayer, telegráfica y telefónicamente, se ha dado cuenta a la Audiencia de Oriente de la resolución del Tribunal Supremo de Justicia sobre mi verdadera situación política, francamente favorable a mi persona; y como es sabido, han sido retirados todos los recursos contenciosos electorales que en Santiago quedaban pendientes, de manera pués, que de un momento a otro me será remitido el certificado de elección, esperando tomar posesión para el lunes de la entrante semana.

Quisimos conocer la opinión del Representante electo, pero aún sin certificado que le acredite como tal, sobre la ya ley de reformas constitucionales.

Pero, nos aplazó para cuando esté en posesión de su cargo....!

Una aclaración de la Presidente del Partido Municipal Sufragista

Habiendo sugerido dudas y recelos con respecto a mi nacionalidad; motivadas estas dudas con motivo de mi diáfana actuación en la vida pública; y a mi desenvolvimiento desinteresado dentro del "Partido Municipal Sufragista"—del que soy Presidente,—solicitando con entusiasmo y ahinco, el derecho al voto para la mujer cubana, me interesa muchísimo hacer constar, de una manera definitiva y terminante "que soy nacida en la ciudad de Matanzas", y que además, por ser hija de padres españoles, tuve a bien poner toda mi documentación, como ciudadana cubana; documentación que puedo mostrar a todas aquellas personas a quienes pueda interesarle; o puedan guardar dudas con respecto a mi nacionalidad; por lo que me considero con iguales derechos, que todas las compañeras de luchas, que laboran en la vida pública, y que reclaman el voto para la mujer.

Juana ALONSO AMOR.
Presidenta del Partido Municipal Sufragista.

El triunfador de Morón

El Alcalde electo de Morón, señor Pérez, que se encuentra desde hace algunos días en esta capital, se entrevistó en la mañana de ayer con el señor Secretario de Gobernación, tratando de distintos problemas políticos de su término y provincia.

Como es sabido, Alcalde y Secretario son íntimos amigos.

Después de la entrevista, al abandonar la Secretaría el Alcalde Pérez, pidió a los periodistas que hicieran constar que entre los elementos representativos de su Partido que contribuyeron a la victoria liberal en Morón, se encontraba el representante Julio C. del Castillo.

—Es una nota aclaratoria que me interesa hacer, por gratitud y justicia, nos dijo el nuevo Alcalde.

Carlos Manuel Quintana

Ha mejorado notablemente y dentro de pocos días volverá a la lucha política el candidato republicano que lleva en su ticket la combinación de Pepe Izquierdo.

El señor Carlos Manuel Quintana, el que a pesar de estar enfermo desde la cama de la clínica ha sostenido estrecha relación con sus amigos de los distintos barrios, principalmente con los de Atarés, de cuyo barrio es candidato oficial, y los de San Leopoldo, que lo respaldan.

MOVIMIENTO MARITIMO

NUEVA YORK, junio 21.—Llegaron el Yumurí, de Santiago; el Siboney, de la Habana; el Alfonso XIII, de la Habana. Salieron: el Brighton, para Sama.

FILADELFIA, junio 21.—Salieron: el Philip Publicker, para la Habana; el Peursum, para Antilla.

BALTIMORE, junio 21.—Salió: el Terne, para la Habana.

TAMPA, junio 21.—Llegó: el Utwana, de Baracoa.

BARCELONA, junio 17.—Llegó: el Manuel Calvo, de la Habana.

BRATIANO FORMA NUEVO GOBIERNO EN RUMANIA

BUCAREST, junio 21. (U.P.)—El exprimer ministro Bratiano ha logrado hoy constituir Gabinete, en sustitución del dimisionario que presidía el príncipe de Stirbey.

LA ASOCIACION DE VENDEDORES DE PESCADO Y LA DE PESCADORES SE QUEJA DEL SUPERVISOR, SEÑOR J. PEREZ

Dicen que éste no quiere reconocerles personalidad ni tramitarles los recursos que establecen contra sus resoluciones.—Con estas quejas se dirigen por escrito al general Machado

Los industriales de la pesca, cuyo pleito con el Supervisor sigue en pié nos han remitido ayer una copia de la comunicación que le han dirigido al Presidente de la República y que dice así:

"Honorable Señor:

Rafael Margolas y González, como Presidente de esta Asociación, ante usted como mejor proceda, con parece y dice:

Que la Asociación de Receptores y Detallistas de Pescado y Pescadores de la Habana, fué legalmente constituída, llenándose todos y cada uno de los requisitos que exigen las Leyes en vigor y se encuentra inscripta en el Registro correspondiente del Gobierno de esta Provincia.

Que como tal Asociación, constituída de acuerdo con las leyes que determinan su existencia, tiene el caracter de "persona jurídica" (artículo 35 del Código Civil) y por lo tanto es sugeto susceptible de derechos y deberes.

Parece que la Oficina de la Junta Nacional de Pesca, bajo la dirección del Supervisor, Teniente de la Marina Nacional señor Domingo J. Pérez, no lo entiende así o no ha querido o podido comprender que esta Asociación, como "persona jurídica" tiene, entre otros derechos, el de dirigir peticiones a las Autoridades; de que sus peticiones sean resueltas y de que le comuniquen las resoluciones que recaigan. (Artículo 27 de la Constitución.)

Decimos esto, Honorable Señor, porque habiendo esta Asociación dirigido en distintas ocaciones a la Junta Nacional de Pesca varias solicitudes pidiendo aclaración a determinados preceptos del Reglamento General de Pesca o impugnando la interpretación que a ellos viene dándose por los Inspectores delegados del Supervisor, a pesar de haber tomado acuerdos sobre los mismos la Junta, la Oficina que dirige el Supervisor, sistemáticamente se niega a notificarnos de ellas, viéndonos, por ese motivo impedidos de interponer los recursos que la ley nos otorga, contra los referidos acuerdos.

Pero hay, Señor, algo más grave: la Oficina de Pesca que dirige el Supervisor, atentando al derecho que nos otorga el artículo 57 de la Ley del Poder Ejecutivo, se niega a dar curso a las alzadas que hemos interpuesto contra acuerdos de la Junta Nacional de Pesca.

Con fecha 20 de Marzo del año en curso dirigimos al señor Secretario de Agricultura, Comercio y Trabajo, en su carácter de Presidente de la Junta Nacional de Pesca, un escrito interesando que la referida Junta, en atención a coincidir la fecha en que daría comienzo la veda de la Biajaiba con la que se celebraría la Semana Santa, y en atención a que la Orden No. 126, serie de 1902 fijaba el período de veda, ilegalmente modificada por la Junta Nacional de Pesca, con el fin de que durante esa fiesta religiosa no faltara esa especie del Mercado se sirviera transferirla.

La Junta, en sesión celebrada en 21 de Marzo desestimó nuestra pretensión y contra ese acuerdo, en primero de Abril interpusimos, por conducto del referido organismo, recurso de alzada ante esa Presidencia y con verdadera sorpresa, en 9 del propio mes, la Junta o mejor dicho, la Oficina a cargo del Supervisor nos comunica que contra el acuerdo a que antes nos referimos **no cabe recurso alguno, toda vez que previsto en el Reglamento General de Pesca la fecha en que debe comenzar la expresada veda, la Junta se limitó a cumplir lo dispuesto en el mismo.**

Esto, Señor Presidente, en buenos términos jurídicos es monstruoso; porque hasta ese momento desconocíamos que por el Presidente de la Junta Nacional de Pesca—Secretario de Despacho de la Presidencia—tuviera facultad para anular el derecho que nos otorga el invocado artículo 57 de la Ley del Poder Ejecutivo.

Y parecerá extraño a usted señor Presidente, que siendo el Jefe nato de la Junta Nacional de Pesca, mero organismo de caracter consultivo, el señor Secretario de Agricultura, Comercio y Trabajo, inculpemos de estos hechos al Supervisor, pero es el caso que, según de público se afirma, el inspirador de estas resoluciones y de cuanto tiene relación con la aplicación de las Leyes que regulan la pesca, no es otro que dicho funcionario, creencia que hemos aceptado si hemos de dar crédito a las afirmaciones de sus delegados en los Mercados.

Estos hechos y la persecución constante de que somos objeto por parte del Supervisor y sus delegados en la revisión del pescado, nos obligan a dirigirnos a usted en demanda de que se abra una investigación sobre los mismos y se ordene a la Oficina de Pesca de la Secretaría de Agricultura, se nos comuniquen los acuerdos recaídos a nuestras peticiones y que, al decir de los estractos publicados por la prensa de esta Capital han sido resueltas en sesión de tres de los corrientes."

PROGRESA LA INDUSTRIA AZUCARERA FILIPINA

MANILA, junio 21. (U. P.) Es unánime creencia en los círculos comerciales del archipiélago que la industria azucarera de Filipinas está entrando en una rápida expansión.

El cultivo del caucho atrajo por un momento la atención de las masas, pero la desilución cundió al bajar el precio de los neumáticos de automóviles. Los capitalistas locales y sus amigos de Honolulu y San Francisco pusieron una vez más sus ojos en el fomento y ampliación de la industria azucarera en las islas centrales del archipiélago.

Se proyecta por lo menos la construcción de cinco nuevos centrales: dos no lejos de Manila, en los fértiles distritos azucareros de Luzón. Muy en breve comenzará a erigirse uno de ellos cerca de Sagay.

Este último costará medio millón de pesos y tendrá capacidad para producir 500 toneladas diarias. Es muy significativo que el capital de la compañía sea enteramente filipino. Esperan los propietarios que la maquinaria esté lista para la zafra de 1927 a 1928.

Una de las características importantes de este y los otros nuevos centrales es que se dará especial atención a problema de la salud y comodidad de los trabajadores. Es ello una innovación en Filipinas, donde la mano de obra es barata y tanto la tradición como el clima se unen para alejar toda preocupación sobre la suerte del obrero.

LA MAYOR
31 EDIFICIOS
600 EMPLEADOS
SARRÁ
DROGUERIA
ABIERTA TODOS LOS DIAS
TODA LA NOCHE LOS MARTES

NO SUFRIRA PICAZONES, SI SE BAÑA CON
Jabón de Carabaña

EL MEJOR PURGANTE
CARABAÑA

Junio 22, 26 y 29

FARMACIAS DE TURNO

MIERCOLES

HABANA

San Rafael y San Francisco	U-3577
Belascoain 32	U-5195
Zulueta entre Dragones y Monte	A-[illegible]98
Habana y Lamparilla	A-2886
Suárez y Apodaca	A-7818
Neptuno y Manrique	A-4560
Escobar y Animas	A-6713
Neptuno y Hospital	U-4913
Monte y Arroyo	A-5084
Alcantarilla y Revillagigedo	M-1593
Ricla 2A	A-6368
Amistad 68	A-4022
Villegas 33	A-2210
Benjumeda 5	A-3721
Belascoain 86	A-1935
Neptuno y Oquendo	U-2677
Habana 187	A-6004
Consulado 106	A-4052
Gervasio 130	M-8167
Tenerife 74	M-2251
Reina 108	M-3488
San Lázaro 159	A-4468
Carlos III e Infanta	U-4208
Suárez 33	A-7818

VEDADO

Calle 23 esquina a G	F-1142
Calle 17 esquina a 20	F-4528
Calzada entre A y B	F-1018

JESUS DEL MONTE Y VIVORA

Juan Delgado y Lacret	I-5372
10 de Octubre y Lagueruela	I-1559
10 de Octubre y Mangos	I-2468
Rodríguez y Dolores	I-3013
San Francisco y Buenaventura	I-1835
O'Farril y José Antonio Saco	I-2656
10 de Octubre 518	I-1295
Flores y Serafine	A-8845
Santos Suárez 10	I-3332

CERRO

Cerro 859	I-1486
Vista Hermosa 14B	A-1235
Blanco Herrera y Palatino	A-2119
San Pablo 36	U-4226

LUYANO

Santa Ana y Guasabacoa	I-3907
Calzada de Luyanó 74	I-2283
Herrera 50	I-3252
Juan Alonso esquina a Infanzón	X2017

M.E.C.D. 2016

LA CUENCA DEL SAAR COMPLETAMENTE EVACUADA POR LOS FRANCESES

EN LA PENITENCIARIA DEL ESTADO DE KANSAS SE AMOTINARON 328 PRESOS POR NO DEJARLOS RECIBIR CIGARROS

Penetrando en una mina de más de 700 pies existente en la cárcel, llevando consigo en calidad de rehenes a catorce escoltas se niegan a parlamentar hasta lograr sus deseos

LOS PRESOS DE OHIO TRATAN DE ESCAPAR POR TUNELES

Una vez terminados, los túneles comunicarían 23 celdas ocupadas por los más peligrosos criminales, existiendo además otro tunel dirigido al patio, por donde huirían

LANSIG, Kansas, junio 21.— (U. P.)—Los reos de la penitenciaría del Estado de Kansas se amotinaron en el día de hoy y una partida de 328 formó una barricada en una mina de más de setecientos pies dentro de la prisión, manteniendo allí en rehenes a catorce escoltas.

El motín se debió a una orden de las autoridades prohibiendo a los prisioneros recibir cigarrillos, en virtud de haber sido anulada la ley que regía en este Estado sobre el consumo del tabaco.

No se recibió palabra de los prisioneros desde poco después del mediodía, en que se bloquearon a sí mismos en la mina, colocando vigas encima y debajo de la jaula del elevador. Rehusaron contestar las llamadas telefónicas.

Otros ocho presos, al regresar a sus celdas esta tarde, después de la hora del recreo, atacaron a los escoltas, que iban armados sólo de estacas; pero se salvaron gracias a la llegada de refuerzos que hicieron frente a los presos y los encerraron en sus celdas.

A las ocho de la noche todos los presos, excepto los 328 que están en la mina, se hallaban en sus celdas bajo la vigilancia de fuerte guardia.

Poco después de haber sido anulada la ley contra los cigarrillos, los presos de la penitenciaría solicitaron permiso para recibir cigarrillos, picadura y papel para la misma de sus amigos de afuera. A ello se negaron los directores del penal.

Antes de declararse en "huelga", los presos no formularon solicitud alguna de arbitraje.

En julio del año pasado, numerosos presos solicitaron sábanas limpias para sus camas, y como no se les complaciera se amotinaron y permanecieron día y medio en las minas. Como ahora dominaron a los escoltas, pero sin hacerles daño. Los presos perdieron la huelga y tuvieron que purgar su culpa permaneciendo durante algún tiempo en confinamiento solitario.

Las autoridades hacían hoy esfuerzos por ponerse en contacto con los presos y encontrar una fórmula con qué poner término al motín. En la mina no hay ni alimentos ni agua.

Los presidiarios entraron en la mina muy pacíficamente esta mañana, al parecer completamente calmados de su alboroto de la noche del lunes, cuando patearon puertas y paredes de la sección celular dicha, gritando a voz en cuello: "Si no hay cigarros, no hay carbón", con lo cual significaban que si no les daban tabaco para fumar, no trabajaban en la mina. Los jefes de la prisión no hicieron caso.

LOS PRESOS DE OHIO HACEN UNA SERIE DE TUNELES PARA ESCAPAR DE LA PRISION

COLUMBUS, Estado de Ohio, junio 21.—(A. P.)— La segunda tentativa en ocho meses de la famosa banda de las "camisas rojas" para escapar del presidio de Ohio ha sido frustrada hoy a tiempo, al encontrarse los directores de la prisión una serie de túneles por debajo de las paredes del edificio. La mayoría de los complicados en los preparativos son los mismos reclusos que el 8 de noviembre último hicieron una intentona desesperada para conquistar la libertad, agrediendo a tres guardianes.

Los túneles comunicarían, cuando estuviesen completos, con veintitrés celdas ocupadas por los presidiarios más peligrosos, existiendo además otro túnel que lleva al patio general, desde el cual los prófugos iban a lanzarse al exterior escalando el único muro que desde allí los separa de la libertad.

El alcalde P. E. Thomas estima que de doce a quince hombres están complicados en la conspiración, teniendo confianza que otros veintitrés del mismo bloque de celdas no sabían absolutamente nada.

Todos se encuentran en una sección del edificio que fué preparada especialmente para ellos después del golpe fracasado de noviembre, y el que está rodeado por alambradas.

Los reclusos habían hecho una cuerda con sus ropas y sábanas para escalar el muro del patio, empleando las patas de hierro de sus camillas para excavar los túneles. Uno de éstos, entre dos celdas, estaba ya concluído, y los demás, entre ellos el que llevaba al exterior, se encontraban muy adelantados cuando fué descubierta la conspiración.

El alcalde Thomas dijo también que inculpa de lo ocurrido a los guardianes, bajo cuyas mismas narices se estaba preparando el audaz golpe, agregando que los relevará a todos inmediatamente, sustituyéndolos por hombres más perspicaces y vigilantes.

—Los presidiarios no tienen culpa de lo que estaban haciendo—dijo Mr. Thomas—. La culpa es de los ineptos guardianes.

LUTO EN COLOMBIA POR LA CATASTROFE DE ROSELLON

BOGOTA, Colombia, junio 21. — (AP). — Continúan los trabajos de remoción de los escombros de la fábrica de tejidos de Rosellon que se desplomó el sábado. Hasta ahora han sido extraídos cuarenta cadáveres y muchos heridos a los que se asiste en Medellín. El edificio fué aplastado por un inmenso alud de tierra que le cayó encima, quedando destrozada la maquinaria.

El sepelio de las víctimas ha sido imponente, suspendiéndose toda clase de espectáculos y fiestas. Se ha iniciado una suscripción pública para auxiliar a los huérfanos de los obreros muertos. La fábrica estaba asegurada.

Se relatan escenas emocionantes durante la extracción de cadáveres. Familias enteras perecieron en el desastre, y muchos idilios matrimoniales fueron cortados por la catástrofe.

HUNGRIA NO QUIERE ENTRAR EN LA PEQUEÑA ENTENTE

BUDAPEST, junio 21. (Agencia Duems). Hungría se ha mostrado nuevamente sorda a las insinuaciones que se le han hecho para entrar a formar parte de la llamada Pequeña Entente.

En una nota de carácter semioficial se dice que la actitud del Gobierno húngaro no obdece a hostilidad alguna para con la Pequeña Entente, pero que desea tener plena libertad de acción para orientar su política exterior según las circunstancias.

La acción para atraer a Hungría al seno de la Pequeña Entente partió esta vez de Belgrado, cuyo gobierno desea contrarrestar los lazos cada vez más estrechos entre Hungría e Italia, así como entre Hungría y Austria, deseo que se ha hecho más intenso desde la ruptura de las relaciones diplomáticas entre Yugoeslavia y Albania.

HOTEL
ALAMAC
Broadway esquina a calle 71, New York
EL HOTEL PREDILECTO DE LOS CUBANOS Y DE LOS HISPANOS EN GENERAL
Es modernísimo, elegante, económico, a prueba de fuego, y está en el corazón de Nueva York cerca de todas partes.
Su "chic hispano" es insuperable e inconfundible.
Y quién no se deleitó con la magnífica Orquesta del Alamac, intérprete de nuestros clásicos danzones?
Los precios del Alamac, al alcance de todos, son los siguientes:
Cuarto sencillo para 1, $4.50. Para 2 personas: $6. Cuarto doble, para 1 ó 2, $8. Por mes, $150.
TODOS CON BAÑO Y DUCHA
Departamento de sala, un cuarto y baño y ducha, desde $200 al mes.
Hay también departamentos con 3 ó 4 alcobas, además de la sala y con 3 baños, a precios de verano.
Cocina moderna y criolla bajo la experta dirección de un excelente cocinero español.
Intérpretes y sirvientes de habla española.
Atención especial a la clientela hispana.

VA VD. A EUROPA
Diríjase antes a la OPEN ROAD TRAVEL SERVICE, oficinas en el Hotel Alamac; son representantes autorizados de las principales Compañías Navieras. La Open Road Travel Service, le facilita el medio de hacer su viaje cómodo; hacen sus reservaciones en el barco que deseen, atienden al vise de sus pasaportes, trasbordo de equipajes, etc., etc. Su larga experiencia y relaciones con las compañías de vapores, hace que la Open Road sea un factor importante al pensar usted viajar. Los precios de pasajes son EXACTAMENTE los que rigen en las Compañías de Vapores, siendo todo el servicio de la Open ROAD COMPLETAMENTE GRATIS. Oficinas en Londres y París.
Dirección a:
ANTONIO AGUERO
GERENTE HISPANO LAZ-MANAGEMENT

El Gobierno Alemán Completó la Demolición de las Fortificaciones en la Parte Oriental

BERLIN, junio 21 (Agencia Duems).—El Gobierno alemán ha notificado oficialmente hoy al Consejo de Embajadores y a la Liga de las Naciones que la demolición de las obras de fortificación del oriente ha quedado terminada en la escala y forma convenidas, y que por consiguiente, habiéndose al mismo tiempo expedido la ley referente a la fabricación y venta de materiales de guerra, quedan cumplidas en su totalidad las demandas de los antiguos aliados relacionadas con el desarme.

La importancia de esta notificación estriba en que ahora Alemania puede exigir la reducción de las tropas de ocupación sin que exista pretexto alguno para que se le niegue.

En cuanto a la verificación de lo que afirma el Gobierno alemán y la forma en que habrá de llevarse a cabo, seguro es que habrá pláticas entre los delegados de las potencias interesadas; pero de todos modos eso es una cuestión de detalle que no podría aplazar por más tiempo la demanda de Alemania arriba indicada.

Además Stresemann ha puesto en conocimiento de aquellos organismos la satisfacción del Gobierno alemán por la total evacuación por las tropas francesas de la cuenca del Saar que ha quedado completada, incluyendo la retirada del Estado Mayor francés, hace cuatro días.

DICE EL ALMIRANTE JELLICOE QUE HAY QUE PONER CARTAS SOBRE LA MESA PARA QUE TRIUNFE EL DESARME

En su discurso pronunciado en Ginebra, los Estados Unidos han quedado relegados al tercer lugar en cuanto a sus necesidades. Optimismo respecto al resultado de la conferencia

GINEBRA, junio 21. (UP)— Los Estados Unidos han quedado relegados al tercer lugar en cuanto a sus necesidades en un ramo de la defensa naval según un discurso pronunciado por el almirante Jellicoe, uno de los grandes líders de la Gran Bretaña en la próxima Conferencia sobre el desarme.

Jellicoe hizo las anteriores manifestaciones despues que él, con el Primer Lord del Almirantazgo W. C. Bridgeman y el almirante Fields, el tercer delegado inglés, había admitido que los Estados Unidos como la Gran Bretaña se hallaban muy lejos de los métodos que debían adoptarse para la limitación de los armamentos. Son muchas las personas, expertas en estas cuestiones, que ven en las proposiciones de Inglaterra y el Japón el lunes un erfuerzo por poner a los Estados Unidos en posición de inferioridad como potencial naval.

"Tenemos el convencimiento de que esta conferencia tendrá éxito —dijo Jellicoe, despues de conocer la oposición de la Gran Bretaña a las proposiciones de las Estados Unidos— si cada nación pone todas sus cartas en la mesa y dice francamente lo que desea. La escuadra inglesa es puramente defensiva. Pero, ninguna otra nación es más dependiete que Inglaterra de las rutas comerciales marítimas, para las importaciones, para su existencia.

"Despues de nosotros, acaso sea el Japón la nación que se encuentre en la misma posición. De aquí que esperemos poder demostrar al mundo, durante la conferencia, la razón por la cual necesitamos cierto número de buques de cada categoría. El principal objeto de las proposiciones inglesas es reducir el límite de la dimensión de los barcos en cada categoría".

Las declaraciones conjuntas de Bridgeman, Jellicoe y Fields, revelen que las diferencias entre las delegaciones de los Estados Unidos y la Gran Bretaña son virtualmente las mismas con que tropezaron en la reciente conferencia preparatoria del congreso sobre desarm eque proyecta la Liga de las Naciones.

Los Estados Unidos están convencidos de que el mejor método para la limitación naval debe fijarse en la razón de la notencia, y permitir a cada nación libertad para construir los barcos que desee dentro de estos límites. Inglaterra desea, en cambio, fijar a cada nación el número preciso de barcos y sus dimensiones, en cada categoría.

"De acuerdo con el plan inglés—dice el almirante Fields— cada nación especificaría los barcos de cada tipo que consideraría necesario para su seguridad, y luego justificaría sus exigencias. Creemos que eso es lo mejor que tratar de imponer razones fijas.

"Nuestro primer propósito se encamina no a socovar el convenio de Washington, sino meramente a substituir en el futuro los barcos capitales por otros nuevos de inferior tonelaje, y extender su vida como cuestió de economía.

"Respecto a los cruceros, la tendencia es construir hasta el mayor tamaño posible. Por lo tanto, despues de consentir en la construcción de varios cruceros necesarios de 10.000 toneladas, propondremos fijar su límite a 7.500".

La delegación de los Estados Unidos se ha abstenido de replicar a las declaraciones de la inglesa, pero sábese en que insistirá en afirmar que la protección de las rutas del comercio marítimo americano es tan importante como la de la Gran Bretaña. Los delegados norte-americanos temen además que la actitud inglesa sea el primer paso para traer a discusión las bases del convenio naval sobre el Pacífico.

UNA TEMPESTAD FORMADA EN EL OCEANO ATLANTICO OBLIGA AL AVIADOR BYRD A RETRASAR SU VUELO NEW YORK-PARIS

En ocasión de estar probando un nuevo avión de 600 caballos, cayó al agua, pereciendo ahogado el aviador italiano teniente Silvio Borra.—Los restos que se suponen del avión de S. Román

AERODROMO DE ROOSEVELT, Nueva York, junio 21. (AP.) — Una tempestad que hace sentir sus efectos desde el Atlántico hasta los Grandes Bancos acabó hoy, al menos por veinte y cuatro horas más, con las esperanzas de los cuatro tripulantes del monoplano "América" de lanzarse por encima del océano hacia Francia.

A primera hora del día hubo un movimiento apreciable en el aerodromo, en redor del "América", cuyas fuertes y largas alas extendidas dan al aparato el aspecto perenne de un gran ave que se apercibe a remontar el vuelo.

Se decía que la aventura iba a empezar en cualquier momento de hoy, que la atmósfera había mejorado mucho y que la tediosa espera estaba para terminar.

Por recomendación de James Mimball, meteorólogo del Bureau del Tiempo, todos los planes para comenzar el vuelo esta noche o en la mañana del miércoles fueron abandonados, debido a la tormenta. Por la tarde el "América" fué sacado del hangar, mientras una gran muchedumbre lo contemplaba a distancia, separada del monoplano por varios cordones.

A última hora de hoy se hizo saber que la tormenta se está moviendo con lentitud hacia el Atlántico, aumentando en intensidad. Tras de hacer saber que era imposible la partida esta noche o en las primeras horas de mañana, Mr. Kimball dijo que probablemente el miércoles no se presentará en mejores condiciones.

Después de prestar juramento como piloto del servicio postal aéreo en presencia del administrador de Correos de Nueva York, Byrd dijo que tenía esperanza de que el miércoles se pueda salir en dirección a Europa.

Al anunciarse que el teniente Balchen es definitivamente, el cuarto tripulante del "América", se puede decir que los cuatro hombres que hagan en este el vuelo trasatlántico tienen una excelente historia como aviadores. Balchen voló sobre la inmensa desolación del Artico en los días en que Amundsen estuvo perdido, y se le considera uno de los mejores pilotos, navegantes y mecánicos aéreos que hay en el país.

CAE A UN LAGO Y SE AHOGA UN AS DE LA AVIACION ITALIANA

ROMA, junio 21, (UP.) — El teniente Silvio Borra, designado como participante en el segundo torneo de hidroplanos por la copa Schneider, cayó hoy se ahogó en el lago de Varise.

Borra se hallaba probando un nuevo avión de 600 caballos de fuerza y había logrado en los primeros vuelos obtener fantásticas alturas. Entre los italianos, Borra era el favorito para la captura del codiciado trofeo.

EL AVION ENCONTRADO EN BRASIL TIENE LAS MISMAS MARCAS QUE EL DE SAINT-ROMAN

BELEN, Brasil, junio 21, (UP.) — Las esperanzas de poder encontrar trazas del capitán Saint Román, quien en los primeros días de mayo último trató de volar desde Senegal al Brasil, se robustecieron hoy al publicar la noticia el periódico "Fohla Norte", de Vigía, de haberse encontrado las ruedas de un aeroplano con las marcas iguales a las del avión de Saint-Román.

Las ruedas encontradas cerca de Vigía, llevaban la marca "5 Aero Hutchinson 800x160 12x26", y según los mensajes de París, el aparato de Román tenía la marca "5 Aero: 800 x160" con la fecha de la fabricación y la marca "12x26 Hutchinson". El informe de París no precisaba la forma en que iba colocada la palabra Hutchinson.

Las ruedas en el avión de Saint-Román sustituyeron a los flotadores poco antes de salir de Africa. Los Telégrafos Nacionales circularon ayer la noticia del hallazgo, pero las marcas según la Compañía de Farman difieren ligeramente.

SE REEXPEDIRAN A FRANCIA LOS RESTOS DEL AVION DE SAINT-ROMAN

BUENOS AIRES, junio 21, (UP.)— Telegrafía el corresponsal de "La Prensa" manifestando haberse identificado los restos de un aeroplano, encontrados en Vigía, como pertenecientes al aviador Saint Román, y que se ha ordenado al gobernador del Estado de Pará que los remita a Belén desde donde serán reexpedidos a Francia.

PRESIDENTES
Y
GENER GRAND LUXE
LOS MEJORES Y MAS LUJOSOS CIGARROS DE CUBA
PIDALOS EN TODAS PARTES

AL COMENZAR LA AUTORIDAD EN EL MUNDO COMENZO LA REBELDIA, DICE UN FAMOSO ANTROPOLOGO BRITANICO

El hombre de las cavernas era un ser bonachón, pacífico, caritativo, casto, dotado de una imaginación muy fecunda y de un espíritu artístico muy acabado

LA CIVILIZACION TRAJO LAS ARMAS Y, LUEGO, LA GUERRA

Al comenzar la autoridad—sigue diciendo—comenzó la rebeldía. La civilización tiene que subsistir, pero se hace esencial que el hombre vuelva a la situación cambiada por la civilización

LONDRES, junio 21. (North American Newspaper Alliance, exclusivo para el DIARIO DE LA MARINA).— El famoso antropólogo británico profesor Crafton Elliot Smith nos ha concedido una entrevista, que ha resultado muy interesante.

El sabio declara que existen pruebas científicas de que hace diez mil años nuestros abuelos cambiaron un estado de felicidad relativa por las pruebas y tribulaciones de la civilización.

El gran pensador, actualmente profesor de Anatomía de la Universidad de Londres, que se ha ganado la admiración del mundo por sus numerosos estudios antropológicos, afirma que como la pugnacidad no es rasgo característico innato en el hombre, las guerras pueden llegar a eliminarse; que la humanidad puede mejorar su destino si utiliza mejor su sentido razonable; que la civilización no debe debilitarse ante los ataques del comunismo; que la democracia es la única esperanza que tenemos para mejorar las condiciones sociales; y por último, que las razas atrasadas que luchan por su autonomía constituyen la mayor fuerza que amenaza la estructura de nuestra civilización.

El profesor Elliot Smith es hombre jovial, de rostro redondo y sonrosado, con muchas de las características de un médico de barrio.

—En un aspecto fundamental, — dice el profesor — el estudio de la humanidad exige que se distinga entre las cualidades inherentes y las que se han adquirido por medio de la civilización.

EL HOMBRE ES BUENO POR NATURALEZA

"Aunque es difícil diferenciar, se puede siempre distinguir la naturaleza buena del hombre gracias a los informes significativos que hoy poseemos de su origen y de la evolución que nos espera; y se puede comprender el papel desempeñado por la agricultura, ciencia que trajo la Edad de Oro y de Paz, magistralmente descrita por Hesiodo. Aunque hemos venido recolectando esta evidencia por más de dos centurias, muchos son los sabios que todavía no se hacen cargo de la verdad de estas palabras.

"El vulgo generalmente achaca a la naturaleza humana todas las acciones malvadas de algunos de sus individuos. Pero esta creencia de la raza humana es simplemente la antítesis de la verdad. El hombre de las cavernas era una criatura decente. Sus rasgos característicos, según podemos reconstruirlo, al estudiar al hombre primitivo, nos indican que el hombre en su estado natural, era un ser bonachón, honrado, caritativo, casto y pacífico, dotado de una imaginación riquísima, y de un sentido artístico acabado.

"A pesar de lo que se diga a lo contrario, el hombre primitivo no era dado al libertinaje. La monogamia era entonces la norma, y los primeros hombres eran muy fieles en sus relaciones maritales.

LA CIVILIZACION TRAJO ARMAS

"Antes del comienzo de la civilización, no había armas agresivas", continuó el sabio. "El hombre primitivo tenía entonces armas de caza, pero no de guerra. No es justo afirmar que el hombre posea instinto belicoso. El argumento que generalmente se aduce de que en la lucha por la existencia los más belicosos triunfaron siempre, no me parece muy aceptable. En cambio, existen las pruebas de que la felicidad del hombre en la Edad Dorada fué destruída por la guerra.

"El vulgo generalmente afirma que el hombre primitivo era salvaje, pero la evidencia científica tiende a demostrar que fué la civilización la que convirtió al hombre en ser salvaje. Todos estos rasgos humanos son alentadores. Y en mi opinión, es muy posible que podamos librarnos de las causas de violencia y crueldad.

"Los políticos generalmente asumen que la disposición humana es generalmente belicosa, y de ahí que todos los Gobiernos estén siempre armados hasta los dientes provocando odios y guerras. Los adelantos que hemos visto en el siglo pasado nos comprueban la posibilidad de llegar a remover por completo los motivos de discordia. Cuando el hombre no usaba ropa, carecía de causa para tratar de vestir mejor que su prójimo. En esa época no había, pues, vanidad o avaricia.

"Cuando la civilización comenzó a desarrollarse, fué preciso la distribución de las aguas. Sin pensarlo, un hombre recibió dominio de la región maestra, es decir, del territorio que dominaba la distribución de las aguas. Esto lo hizo poderoso. Comenzó a emplear su poder para desarrollar sus propios intereses con menoscabo de los demás. De ahí vino el dominio del hombre por el hombre: el principio del vasallaje y del gobierno capitalista.

COMO COMENZO L AGUERRA

"Al comenzar la autoridad comenzó la rebeldía. El prime racto de crueldad fué probablemente el asesinato del primer potentado que dominaba la distribución de las aguas. Al principio, dicho potentado se consideraba como la causa de las sequías. Luego, vino la idea de sacrificar "imágenes" del potentado, que no eran otra cosa que sus aliados, seres humanos. La sangre derramada, creían nuestros antecesores, borraría los males. Una tribu comenzó a apoderarse de las vidas de miembros de otras tribus para estos sacrificios, y así comenzó la guerra.

"La civilización principió con la agricultura. También la malevolencia. La agricultura proporcionó al hombre horas de solaz. Sin tenerse que preocupar por sus alimentos, el hombre se dió a la busca de otras cosas en que invertir su tiempo. Junto con la civilización vino un complicado sistema de creencias.

"Esto debe haber sido como cuatro mil años antes de Jesucristo, y la civilización tardó por lo menos cinco siglos en desarrollarse. Los primeros vestigios se exteriorizaron probablemente en la construcción de las Pirámides de Egipto. Tal vez, este fuese el primer ejemplo de un rey haciendo uso impropio de su autoridad.

"Si estudiamos las tendencias del hombre primitivo, encontraremos los medios de impedir las guerras. La guerra moderna nada tiene que ver con el instinto de pugnacidad. Los soldados modernos obedecen órdenes. Es verdad que cada uno tiene su instinto de conservación que le obliga a luchar para defenderse, pero esto nada tiene que ver con la organización militar terrible que hoy conocemos.

"Algunos creen que el único medio de volver al estado de paz de que gozábamos antes de la civilización, es el que está adoptando el comunismo. Pero no es así. En realidad, el comunismo es uno de los factores provocativos de la guerra.

"Como resultado del crecimiento de la civilización, la enorme maquinaria humana necesita alimentos. La agricultura es esencial. Cualquier desastre en el sistema alimenticio traería revoluciones. La civilización tiene que sobrevivir. Se hace esencial actualmente descubrir las condiciones para restaurar al hombre las condiciones cambiadas por la civilización.

"Los humanistas creen en el poder de las instituciones sociales. El patrimonio de ideas y emociones sociales que todos poseemos desde nuestra infancia tiene mayor importancia que las tendencias físicas trasmitidas de padre a hijo. Una vez que hayamos reconocido que utilizando nuestro buen sentido razonable podremos llegar a reformar nuestro destino, comenzaremos a considerar el mejoramiento de las condiciones sociales y el crecimiento de la felicidad en general".

SE CASA CON UN CONDE LA CELEBRE DANZARINA JOSEFINA BAKER

PARIS, junio 21. (U. P.) Josefina Baker, cuya vivaz versión del Black Botton le dió honores y fortuna, ha contraído matrimonio con el Conde Penito de Albertini.

La boda se efectuó el 3 de junio, día en que Josefina cumplía 21 años de edad. Acaso recordando los muchos casos de nobles que hicieron su aparición en los Estados Unidos descubriéndose más tarde que se trataba de unos impostores, Josefina ha procurado enterarse de todo cuanto se relaciona con su aristócrata esposo.

"Es un conde hecho y derecho", dice Josefina al anunciar su boda. "Le conocí en Roma. Posee una gran familia allí, con gran número de cotas de armas y todo."

Este matrimonio resulta el punto culminante de la carrera espectacular de la muchacha de color que llegó a esta capital hace dos años como estrella de la primera revista compuesta por artistas de color presentada en París. Josefina se convirtió en la estrella del Folies Bergerex, donde su hábito excéntrico de presentarse en escena sin ropa alguna la hizo rápidamente famosa entre los clientes de ese espectáculo.

Ahora, Josefina baila en las Acacias por la tarde, en el Folies por la noche y en el cabaret de Montmartre en la madrugada de los domingos.

La Condesa dijo a los periodistas que la visitaron esta noche en Folies Bergerex que continuará trabajando hasta la expiración del contrato de mil novecientos veintiocho.

EL MINISTRO DE LA GUERRA DEL SOVIET HA PRONUNCIADO UN DISCURSO INCENDIARIO EN LA CIUDAD DE ODESA

Se refirió en su peroración al asesinato del ministro ruso en Varsovia y a la supuesta acción de "hostilidades secretas" de Inglaterra, expresándose en términos violentos sin precedente

NI INGLATERRA NI POLONIA TUVIERON PARTE EN EL CRIMEN

Entre los últimos despachos llegados de Rusia figura uno informando que treinta y nueve personas han sido presas sólo en Moscú y once sacadas de la cárcel para el sacrificio

HELSINGFORS, Finlandia, junio 21 (Agencia Duems).—Según informaciones autorizadas procedentes de Moscú, el general Woroschiloff, comisario del pueblo en el ramo de la Guerra, o sea el ministro de la Guerra del Gobierno Soviético, ha pronunciado en Odessa otro discurso incendiario refiriéndose al asesinato del ministro de Rusia en Varsovia y a la supuesta acción de "hostilidades secretas" de Inglaterra.

Los términos usados por el alto funcionario bolsevista parecen no tener precedente cuanto a violencia y amago, informándose que, al hablar, no tuvo para nada en cuenta, como se acostumbra, su investidura oficial, sino que se expresó volcando todo su odio, sin barniz alguno, contra los "países capitalistas".

Aun cuando el atentado cometido en Varsovia se condena de la manera más enérgica aquí, lo mismo que en todo el mundo, nadie cree en la complicidad de las autoridades polacas ni tampoco en la de Inglaterra, y por consiguiente no se juzgan justificadas las intemperancias del mandatario soviético contra esos países.

Lo que parece cierto de toda certeza es que en Rusia se inicia nuevamente el terror y que las ejecuciones que acaban de llevarse a cabo no serán desgraciadamente las únicas.

Entre los últimos despachos recibidos aquí figura uno según el cual treinta y nueve personas más han sido aprehendidas solamente en Moscú y once sacadas de las cárceles en que se encontraban, temiéndose que también estén destinadas al sacrificio.

Un boletín oficial publicado por el Gobierno soviético dice que se están recibiendo miles de denuncias de "comunistas leales" acerca de una conspiración de los "zaristas solapados", conspiración que se pretende está ramificada por todo el país para hacer estallar una contra-revolución "con el dinero y la ayuda de potencias extranjeras", insistiéndose nuevamente en esta acusación, que es creencia general se halla desprovista de todo fundamnto.

Este boletín parece también indicar que se trata de emprender persecuciones sistemáticas; pues se infiere que las denuncias de referencia proceden de los agentes secretos del Gobierno, o miembros de la antigua y temida organización de la "Tcheka", ya que no se concibe que el mismo pueblo ruso desee y fomente tales persecuciones que trastornan el orden económico y el comercial.

Los extranjeros han recibido seguridades de las autoridades locales de que nada tienen que temer; pero, no obstante, piensan concentrarse en las poblaciones importantes. Particularmente los súbditos británicos y los ciudadanos polacos se muestran inquietos, y en la Embajada de Alemania en Moscú se están recibiendo de los primeros muchos mensajes pidiendo que interceda con el Gobierno ruso, en caso de que se vean molestados, para que puedan salir del país. En las esferas oficiales alemanas, sin embargo, se consideran como exagerados estos temores y nacidos del pánico que ha invadido de momento a los extranjeros en Rusia.

La opinión general es que las ejecuciones están destinadas a desviar la atención pública de una cosa evidente: el fracaso del Gobierno ruso para mantener relaciones normales con las demás potencias y conseguir los crecidos empréstitos que se necesitan para la reconstrucción del país.

Al respecto se hace resaltar que el régimen comunista, por su propia índole y porque se apoya únicamente en una clase de la población, la de obreros y soldados, ya que el elemento rural siempre se ha mostrado enteramente pasivo, necesita ineludiblemente de la violencia para sostenerse en el poder, tanto más si se toma en consideración la enorme extensión de Rusia, de modo que estas nuevas matanzas no son sino un eslabón más en la larga cadena, no siendo por tanto probable que los extranjeros resulten molestados.

SE HACEN NUMEROSAS ACUSACIONES DE ESPIONAJE

HELSINGFORS, junio 21 (Agencia Duems).—En Smolensk, Odessa, Leningrado y algunas otras poblaciones de Ukrania y de la región del Volga, las autoridades soviéticas han estado efectuando numerosas aprehensiones, de acuerdo con las denuncias de los agentes secretos del Gobierno.

A casi todas las personas aprehendidas se les acusa de ser espías de potencias extranjeras, pero principalmente a Inglaterra y Polonia.

Como no hay libertad de prensa y las autoridades no publican los indicios en que se apoyan para formular los cargos, y como tampoco hay juicios, resulta imposible formarse idea sobre la culpabilidad de las víctimas de estas nuevas persecuciones, pero se teme que muchas de ellas serán inmoladas para satisfacer a los comunistas exaltados.

LOS NEGOCIOS RUSOS CON INGLATERRA

BERLIN, junio 21.—(UP) — La industria británica y el Gobierno Soviet están realizando los mayores esfuerzos para salvar los negocios de la hecatombe resultante de la ruptura de las relaciones diplomáticas anglo-rusas.

Dos grandes fabricantes ingleses de maquinaria textil han concedido a la Unión de los Soviets un crédito de doce millones y medio de pesos, con un plazo de dos a tres años y medio para reintegrarlo.

Una importante firma británica de subastas de pieles está utilizando sus oficinas en Holanda con el mismo fin.

De los 75 millones de pesos correspondientes a las órdenes soviéticas en Inglaterra en el momento en que ocurrió la ruptura de las relaciones diplomáticas, se espera que del 5 al 10 por ciento irá a pasar a firmas británicas, mientras el resto de las órdenes pasará a los Estados Unidos, Francia, Italia y Alemania. Checoeslovaquia también obtendrá su participación en ese negocio.

MUERE GALWER, FAMOSO SOCIALISTA ALEMAN

BERLIN, junio 21. (Agencia Duems). Se ha suicidado Richard Calwer, famoso escritor y economista. Las verdaderas causas de su fatal determinación no se saben a ciencia cierta.

Calwer, de filiación socialista, figura en la literatura como autor de importantes obras, entre las que descuellan: "La Economía Política según el Credo Socialista"; "Introducción en el Socialismo"; "Compendio de Economía Mundial"; "La Doctrina de la Economía"; "El Programa Demócrata Socialista" y "La Nacionalización de los Medios de Producción". Editaba la revista Die Konjunktur y era miembro preeminente del Partido Socialista, aunque no participaba en la política militante.

SE FORMARA UNA "UNION SIRIA" SEGUN ACUERDO FRANCO-SIRIO

JERUSALEN, junio 21. (U.P.)— En los círculos árabes anúnciase haberse llegado a un acuerdo entre Francia y la Diputación siria, que dirige Arslam, formando una Unión siria, con exclusión del Líbano, donde se celebrará un plebiscito, estableciéndose una asamblea constitucional representativa con facultad para legislar sobre asuntos locales independientes de ingerencia extraña, y acordándose un tratado general de amnistía con los franceses análogo al Tratado del Irak. Los líders sirios se muestran muy optimistas y esperan el regreso del Alto Comisario francés a Siria.

Numerosos oficiales franceses del antiguo régimen están retirándose del país.

VA REORGANIZANDOSE FIRMEMENTE LA HACIENDA ITALIANA

ROMA, junio 21. (U. P.) El balance de la hacienda pública italiana en mayo arroja un sobrante, de 261 millones de liras, según nota oficial. Los ingresos en el mismo mes excedieron a los gastos en 1.274 millones de liras.

La deuda pública que era de 91.309 millones a fines de junio del año pasado, había quedado reducida a fines de mayo de este año a 87.871 millones.

UN CARNET INTERNACIONAL PARA LOS CRITICOS TEATRALES

PARIS, junio 21. (U. P.) Paulo Magallaes, representante de la Sociedad de Autores del Brasil, ha propuesto en el Congreso eatral Universal el establecimiento de una confederación mundial de asociaciones para la protección y auxilio de la gente de la farándula, así como la creación de un carnet internacional para los críticos teatrales.

Explicó la organización de la Asociación de Artistas Brasileños y dijo que debía tomarse como modelo para las demás naciones adheridas al Congreso, en el cual es Brasil la única república de Sur-América representada.

Para las Damas
Si queréis conocer las últimas novedades de la moda parisién suscríbanse a
PARISINA
la revista más elegante de París.
Acabamos de recibir el
11o. CUADERNO
profusamente ilustrado con bellos modelos de vestidos para la actual estación, cuantas novedades constituyen la nota palpitante de la moda parisién.
Crónicas sobre el mismo tema de los más renombrados modistos de la elegancia femenina: "Worth", "Drecoll", "Jenny", "Redfern y Courtot", "Lucien Lelong", "Martial y Armand".
Asimismo contiene este número infinidad de artículos literarios de los más ilustres escritores y entre sus bellos fotograbados se destacan principalmente, una hermosa fotografía del Honorable señor Presidente de la República, General Gerardo Machado, otra de la Reina de la Belleza de esta Provincia, señorita Angélica Duplessis, de la señorita Angelita Iturralde y varias de personalidades de la política y de la sociedad cubana.
Para informes y órdenes de suscripción diríjanse a
PARISINA
Amargura, 11.
Teléfono A-9885.

M.E.C.D. 2016

DIARIO DE LA MARINA

FUNDADO EN 1832.
DIRIGIDO HASTA 1919 POR DON NICOLAS RIVERO Y MUÑIZ
DIRECTOR: JOSE IGNACIO RIVERO Y ALONSO

Editado por la Compañía DIARIO DE LA MARINA, (S. A.) cuyo programa consiste "en la defensa de los intereses generales y permanentes de la Nación cubana, de los especiales de la colonia española establecida en la misma y de la unión y armonía entre los diversos elementos que conviven en el país". — Art. 1o. de los Estatutos.

Presidente: Conde del Rivero.
Secretario: Manuel Abril y Ochoa. Tesorero: Joaquín Pina.
Administrador: José Sobrino y González.

OFICINAS: Habana. . . . . DIARIO DE LA MARINA. Nueva York. . . . Broadway at 71 st St. Madrid. . . . . Ave. de Pi y Margall 11. París. . . . . 61 Boulevard Hausemann

PRECIOS DE SUSCRIPCION

HABANA		PROVINCIAS		EXTRANJERO	
1 mes.	$ 1.50	1 mes.	$ 1.70	1 año.	$1.00
3 id.	„ 4.50	3 id.	„ 5.00	3 meses. . . .	$ 6.00
6 id.	„ 9.00	6 id.	„ 9.50	6 id.	„11.00
1 año.	„18.00	1 año.	„19.00		

SUSCRIPCION DOMINICAL
Sólo para el extranjero
(Países comprendidos en la Unión Postal)
6 meses. . . . . $ 4.20
1 año . . . . . $ 8.40
(Países no comprendidos en la Unión Postal)
6 meses. . . . . $ 5.00
1 año. $10.00
Esta suscripción sólo da derecho al número de los domingos.

TELEFONOS:

Quejas de Suscriptores . . .	M-8404	Deportes.	M-4239
Anuncios Económicos. . . .	A-3865	Secretaría de la Empresa. .	M-7714
Anuncios Administración. .	A-5334	Secretaría de la Dirección .	M-9783
Redacción.	A-0301	Fotógrafo.	M-6344
Repórters.	M-1934	Imprenta.	M-9665

PASEO DE MARTI 103. APARTADO 1010. CABLE: DIARIO. HABANA
MIEMBRO DECANO EN CUBA. DE "THE ASSOCIATED PRESS"

AZUCAR Y POBLACION EN LAS ANTILLAS

VIII.
INGENIOS CUBANOS SIN LATIFUNDIOS

La industria azucarera, bruscamente impulsada en Cuba, según hemos dicho, por el alza enorme de los precios que siguió a la destrucción de la riqueza de Haití en la década de 1790 a 1800, y favorecida con la libre importación de esclavos, el inicio de la libertad comercial y los demás importantes beneficios que Arango y Parreño obtuvo de la Corona en aquella feliz oportunidad, no logró, sin embargo, en ningún momento, una expansión peligrosa ni provocó el desarrollo del latifundio, por un conjunto de causas cuya enumeración nos permitirá establecer un contraste profundamente sugestivo e interesante con la situación que prevalece en la actualidad.

En primer lugar, de la misma manera que lo alto del precio lanzó a Cuba violentamente al cultivo de la caña, produjo idéntico efecto en las Antillas inglesas y en otras partes, llegándose a obtener, hacia el 1800, un exceso de producción, que deprimió y desmoralizó el mercado. El "boom" azucarero, como diríamos ahora, quedó paralizado y como el precio del café, fruto más difícil de producir en pocos años, se mantenía, una gran parte de la actividad cubana se consagró al fomento de cafetales. La baja brusca del precio del dulce al alborear el siglo, arruinó a más de treinta ingenios cubanos, iniciándose entre nosotros "la lotería de las Indias Occidentales" como llamaban los ingleses al negocio azucarero. Comenzaban a reponerse nuestros hacendados de este primer quebranto, cuando "el embargo" decretado por los Estados Unidos, en 1807, durante las guerras de Inglaterra y Francia, cerrando los puertos norteamericanos al comercio exterior y prohibiendo la navegación de todo buque de dicha nacionalidad, asestó un nuevo y duro golpe a nuestra producción, que tenía su principal salida en barcos de Norteamérica. Pero todavía la segunda década del siglo XIX no habría de cerrarse, sin que nuestros hacendados viesen levantarse en el horizonte dos nuevas nubes preñadas de amenazas para su industria. Fué la primera la aparición de un competidor terrible, el azúcar de remolacha, convertido a la fuerza digámoslo así, en un producto comercial, por la enérgica voluntad de Napoleón durante el bloqueo continental. Bajo la presión de las necesidades determinadas por la guerra, nació así, en Europa una nueva industria que, creando fuertes intereses, habría de continuar después por sí misma, su avance durante todo el siglo, luchando a brazo partido con el azúcar de caña. La segunda amenaza estuvo representada por la supresión legal del tráfico de esclavos, impuesta por Inglaterra a España en 1817 en un Tratado, para que comenzara a regir en 1821, en vista de que Cuba hacía una ruinosa competencia a las Antillas inglesas.

Detenido el empuje del crecimiento de la industria por las causas señaladas, otras de carácter más o menos permanente continuaron creando grandes dificultades a la expansión del negocio. En 1818, se autorizó definitivamente el comercio de Cuba con todos los países extranjeros, pero el arancel de triple columna impuesto por los intereses mercantiles españoles de la Península para favorecer la producción y la marina de la metrópoli a expensas de Cuba, el altísimo tipo del interés del dinero a causa de la falta de bancos, y lo caro de los seguros en una época en que España, casi sin marina, luchaba contra sus colonias sublevadas, pesaban demasiado sobre nuestros azucareros para que el cultivo de la caña pudiese tomar vuelos amenazadores, absorbiendo toda la actividad productora del país. Al comienzo de la época del 1820, los hacendados se vieron frente al grave problema de sustituir sus métodos de fabricación, introduciendo la maquinaria de vapor. Esta, que había hecho su aparición en la industria de hilados en Inglaterra, a mediados del siglo XVIII, se extendió a otros campos, inclusive el de la fabricación de azúcar. Desde principios del siglo se intentó introducirla en Cuba, y antes de terminar la segunda década del XIX ya había "ingenios de vapor" en muchos lugares de la Isla; pero, sobre todo, fué a partir del 1820, cuando la industria se orientó forzosamente, cada vez más estrechada por la competencia de la remolacha, hacia el empleo de la maquinaria de vapor para mover los molinos o trapiches, y el uso de nuevos aparatos para la cocción del jugo.

Con la introducción de la máquina de vapor en los ingenios, comenzaron éstos a crecer, iniciándose el constante desarrollo de las fábricas que, en el espacio de un siglo, habría de conducir de los modestísimos trapiches primitivos, a los gigantescos centrales de un millón de sacos de nuestros días. No obstante, el crecimiento del ingenio, en los primeros sesenta años del siglo, fué lento, no sólo por las condiciones poco favorables para la expansión de la industria a que nos hemos referido, sino porque existían otros obstáculos materiales que hacían imposibles las fábricas demasiado grandes. Contábanse en primera línea, los medios de transporte, la provisión de combustible y la necesidad de contar con enormes boyadas para el acarreo de la caña y del azúcar.

La caña, en efecto, y en menor escala el azúcar también, son productos pesados y voluminosos. Su transporte, en las carretas primitivas, antes de la invención del ferrocarril, en un país sin carreteras ni buenos caminos, resultaba costosísimo a largas distancias, de manera que el ingenio tuvo un área limitada forzosamente, más allá de la cual era imposible que se extendiese. El latifundio azucarero resultaba una imposibilidad material casi absoluta. El ferrocarril hizo su primera aparición en Inglaterra en 1826. Tardó algunos años en perfeccionarse y en Cuba se introdujo una década más tarde, por compañías formadas o patrocinadas por hacendados, pero sólo para el transporte del azúcar hasta los puertos de embarque. No era negocio entonces todavía transportar caña por ferrocarril.

El enorme gasto de combustible fué otro factor que impuso límites a la expansión desmesurada de los ingenios. Cada zafra requería el consumo de bosques enteros. El ingenio tenía que contar con un suficiente abasto de leña, a distancias no muy lejanas, porque también se trataba de un producto voluminoso y pesado. Finalmente, el tiro de la caña, el de la leña y el del azúcar, sin contar los trabajos de arar y preparar la tierra, exigían el empleo de un enorme número de yuntas de bueyes. El ingenio necesitaba un potrero, tanto mayor cuanta más azúcar fabricaba, ganado que en parte quedaba inactivo durante el tiempo muerto, pero que el ingenio debía sostener. Finalmente, siendo la mano de obra esclava, el ingenio tenía que alojar, mantener, vestir y asistir en sus enfermedades, durante todo el año, a los centenares de esclavos de la dotación. Esto, representaba la inversión de un capital, inactivo en ciertos períodos, por espacio de varios meses, realmente enorme. Basta apreciar en su conjunto todas las condiciones enumeradas, para comprender que el ingenio cubano, antes de la mitad del siglo, no podía crecer de manera ilimitada, ni en realidad creció, hasta llegar a convertirse en un latifundio peligroso para sus vecinos.

La industria azucarera aumentó principalmente durante media centuria, por **la multiplicación de los ingenios,** continuándose el desarrollo de la propiedad rústica. En 1827, los ingenios eran **un millar.** En 1846 se elevaban a 1.442 según datos que pueden considerarse muy autorizados, y en 1860 el historiados Pezuela, generalmente bien informado, calcula que entre grandes y pequeños sumaban 2.000, cifra la más alta a que tal vez se llegó en Cuba. En esta última fecha, ya ciertos ingenios habían crecido mucho, a pesar de las dificultades que restringían su expansión. En una lista de 22 notables ingenios que trae Pezuela en su "Diccionario Geográfico, Estadístico e Histórico de la Isla de Cuba", solo un ingenio, el "Santa Susana", de los herederos de Parejo, en Cienfuegos, aparece con 340 caballerías de tierra. Le sigue en tamaño el "San Martín" de don Francisco Pedroso y Herrera, con 222 caballerías, mientras los hay de 45 caballerías, 56 y 58 que figuran en primera línea. Así pues, no es extraño que la producción, todavía a base exclusivamente de capital cubano, aumentase con cierta lentitud, siguiendo pari pasu el desarrollo general del país en población, riqueza, comunicaciones y medios materiales de vida. En el primer quinquenio del siglo, el promedio de azúcar exportado anualmente fué, según Pezuela, de 2.964.64 arrobas, y en el quinquenio que terminó en 1840, de 10.148.555. Si se tiene en cuenta el gran aumento de Cuba en población, que el comercio libre existía desde 1818, y que el ferrocarril y la navegación en buques de vapor ofrecían facilidades desconocidas veinte años antes, se llega a la conclusión de que la industria crecía moderadamente, conviviendo con otras formas de la actividad productora del país, y siendo un factor de riqueza y de multiplicación de la propiedad, así como de una clase de acomodados propietarios rurales, promotores de grandes adelantos en el país.

En efecto, los hacendados cubanos de la primera mitad del siglo promovieron en grandísima parte no sólo el desarrollo de la riqueza propia, sino el adelanto general del país.

Hacendados fueron, en su mayoría, los que trabajaron con gran tesón en la Sociedad Económica y en la Junta de Fomento. Hacendados fueron los que lograron que el Padre Varela y Saco, para responder a las exigencias de la industria azucarera, iniciasen en Cuba la enseñanza de la Física y de la Química; hacendados fueron los que trajeron al químico Casaseca y los que fundaron nuestro primer jardín botánico y nuestro primera escuela de agricultura; fueron hacendados los que además de traer la maquinaria de vapor aplicada a los trapiches, organizaron, como hemos dicho nuestras **primeras empresas ferroviarias de servicio público;** y fueron hacendados también, finalmente, los que, además de gestionar y patrocinar todas las reformas de carácter económico, social y político introducidas en Cuba en las dos primeras décadas del siglo, abogaron enérgicamente por la inmigración y colonización blanca, sin que muchos de ellos, los de más enérgico y, elevado espíritu, cejasen en su empeño a pesar de las amenazas y las calumnias de **los negreros,** contrabandistas de esclavos, en provechosas relaciones generalmente con las autoridades superiores de la Colonia.

Y adoptaban esta actitud y seguían aquella línea de conducta, porque los cubanos representativos de aquella época conocían la historia de las Antillas inglesas a que nos hemos referido, y rechazaban enérgicamente para su patria un porvenir semejante. "Ignoran los que responden —decían los comisionados cubanos en la Junta de Información de 1866, contestando a uno de los cuestionarios que les fué sometido por el gobierno español—si las Antillas extranjeras, **donde han prevalecido y prevalecen otros principios de población, están llamadas a ser otra cosa en lo futuro, que vastos talleres donde se cultiven y elaboren las materias tropicales, a manos de razas distintas de la blanca, o simples factorías para el comercio y navegación de sus Metrópolis;** pero nadie que comprenda la importancia política, económica y social de las islas que España posee todavía en aquellos mares, puede apetecer para ellas un porvenir tan secundario, una función tan subalterna en el organismo y movimiento de la civilización moderna. Cuba, por lo menos, que a todas supera con mucho en extensión y en elementos propios para elevarse a mayores destinos, no deberá en tiempo alguno sacrificarlos, a las conveniencias ficticias o pasajeras de un mercantilismo sin previsión ni dignidad."

Así pensaban y sentían aquellos hombres, y así debemos pensar nosotros, frente al mercantilismo sin previsión ni dignidad, de los latifundistas de nuestros días.

Ramiro GUERRA.

Mañana: POLITICA Y ALMA, por Sofía Casanova.

LA ACTUALIDAD

EL HOMENAJE DE HOY A JOSE DE LA LUZ CABALLERO

José Ignacio Rodríguez editó en Nueva York, un pequeño libro muy valioso. Se titula así: "Vida de don José de la Luz Caballero..." El pie de imprenta tiene la fecha de 1879.

Hoy, que se le rinde un devoto homenaje al ilustre educador, hemos ojeado las viejas páginas, llenas de evocaciones.

¿Cuál es la biografía de José de la luz. Esta. Nace en 1800. Cursa humanidades en el Seminario de San Carlos. Carácter tranquilo, reposado, suave. Aire siempre de ensueño. Naturaleza enfermiza... Los estudios teológicos y filosóficos le cautivan poderosamente. El educando se transforma pronto en maestro...

Viaja en 1828... Recorre Europa.. Trata a Goethe, a Schiller, a Loder. Visita a Humboldt, que le recibe en su castillo de Tegel. Regresa a la Habana. Funda en 1832 el primero de sus dos Colegios. Preside en 1838 la Sociedad Económica de Amigos del País. Explica allí al año siguiente la cátedra de Filosofía. En 1841 marcha de nuevo a España, Francia y Alemania. Ardía ya el país en conspiraciones y guerras. Se le acusa de cooperar en pro de la independencia de Cuba. Los procesos incoados le exacerban, al fin. Retorna a su patria... Organiza un nuevo plantel de Enseñanza... Los adalides de las pasadas generaciones son sus discípulos... La mente sigue viva, ligera, avizadora, sutil... El cuerpo desmaya, maltrecho, débil, rendido ya. En 1862 muere...

El doctor Alfredo Zayas—que tanto ha enaltecido con su pluma y talento las letras cubanas—comenzó a publicar en 1890 las "Obras completas de don José de la Luz Caballero". Ha editado ya, si no caigo en yerro, dos volúmenes. La labor no quedará trunca, Dios mediante, para bien de nuestra bibliografía...

Alejandro Humboldt, autor de "Kosmos" y gloria altísima de Alemania, padre de la Geografía, explorador insigne de tierras, ríos y montañas, publicista eminente, filósofo ilustre y hermano de Carlos Guilermo, que era, además, sabio poeta, admiró los talentos naturales, la erudición, la cultura y el vuelo de águila del alma inmortal de José de la Luz...

¿Hablaba éste alemán? No. Pero Humboldt conocía a fondo el español y el vascuence, aprendidos en Castilla y en Vizcaya. Humboldt estuvo además, y por dos ocasiones, en Cuba. (El vino a la Habana, la primera vez, en la fragata "Pizarro").

Humboldt decía: —"Tierra que produce hombres como José de la Luz tiene ineludiblemente trazado por Dios un seguro y fecundo destino..."

Palabras que yo recojo ahora, para unirlas, con mi modesta adhesión, a los dulces actos del homenaje de hoy...

L. FRAU MARSAL.

DESDE ESPAÑA

LA LEYENDA DE LAS FRESAS

¿Cómo podían quedar sin su aureola fantástica esas frutitas carnosas, perfumadas y exquisitas que los más altos poetas y los prosistas más vulgares igualan a los labios de mujer?

No conocíamos de las fresas más que una loca afición que nos lleva a soñar durante unos meses: —¡Ah, si se pusieran a peseta el kilo! Con qué gusto nos someteríamos a un plan de fresas y lechugas, muy refrigerante, depurativo, delicioso y barato... ¡Bien! Volvamos a la leyenda, que es breve y bonita.

Hubo un rey de Francia a quien su afán de cazador extravió en un bosque mientras perseguía a un ciervo. Era guarda de aquellas posesiones un vasallo apellidado Toileau. Poseía Toileau una esposa bella y lozana como flor de valle y tan entendida en menesteres de rústica cortesía, que mientras acompañaba al Rey buscándole la salida del bosque iba apartándole los espinos para que no le arañaran el rostro. Hubo de herirse con ellos en las manos la bella guía, y su sangre rodó al suelo en minúsculas gotas coralinas. Dicen que de ello tuvo el Rey tanta pena, que días más tarde mandó a su escudero para que se informase de si habían cicatrizado las heridas de la gentil guardesa.

Cuando el mensajero tornó a la presencia del galante Monarca, juró asombrado:

—Señor, la sangre de Louchante ha engendrado una planta maravillosa, en cuyas flores descansan unos rojos corazoncitos de aroma en extremo sutil.

Quiso el Rey conocer el milagro; fué de nuevo al bosque, probó los frutitos de rosada y olorosa pulpa, que parecían copiar la de los labios de Louchante, y en memoria del prodigio hizo del bosque un espléndido jardín, y de la cabaña del guarda Toileau un palacio, que bautizó con el nombre de Chantelou. El cronista de quien tomamos la referencia dice que es anagrama del nombre de la hermosa Louchante.

Un Rey lo erigió; otro Rey lo convirtió en escondite, y las iras de Luis el Gordo lo arrasaron. Cuentan que lo reconstruyó Francisco I, y que este Soberano y los humildes plebeyos de muy largos años después continuaron deleitando sus paladares con las gotitas cuajadas y suavemente olorosas de la sangre de la gentilísima guardesa.

Hasta aquí la historia romántica del nacimiento del fruto delicioso que tantos amigos tiene y que tanta fama y dinero dan a las ciudades de Aranjuez y Valencia, en España.

Leemos también que en la comarca francesa del Bievres se efectuará el 12 de Junio la Exposición y Fiesta de la Fresa, donde reinará por un día la señorita Andrea Burón.

Como se ve, la leyenda no muere sino que vive con toda frescura en el espíritu francés.

Acaso un día, cuando la magnífica región gradense intensifique el cultivo de su fresa incomparable e inunde los muchos mercados de la provincia, busque también una Soberana, que lo sería no sólo de las fresas, sino también de las rosas. Rosas y fresas de Grado, carne y sangre de mujer!

Mercedes VALERO DE CABAL

El "DIARIO DE LA MARINA" es el periódico que penetra en todos los hogares y en todos los establecimientos de la República, de donde nace la eficacia para la propaganda de sus anuncios.

INTERMEDIO - - Por Tovar

—¡Qué perfume más desagradable lleva la de Espináquez!
—¿Pero desde aquí percibes el olor?
—¡Con estos estupendos gemelos la tengo en la misma nariz!

(De "La Voz", Madrid)

A TRAVES DE LA VIDA

POR HECTOR DE SAAVEDRA

Voy a inventar un refrán o adagio en la forma en que generalmente se hacen los inventos: se toma lo que ha descubierto otro, se le cambia o agrega algún detalle y se saca la patente. Esta aplicación mía, de ahora, es puramente literaria y no se si otro ha usado ya la forma en el decir de lo que deseo probar. De todos modos mi descubrimiento es este: "Dime como comes y te diré quien eres."

Porque de la manera como se toman los alimentos y la estimación que a ellos se da se deduce toda una psicología. Yo he hecho mis observaciones con el mismo derecho que todos aquellos que hacen juicio y lo publican, de lo que ven y de lo que han visto. Por ejemplo: el señor Mauricio de Waleffe, redactor de "Le Journal" pasó hace tiempo por la Habana y en su rápido tránsito descubrió que las cubanas eran muy bonitas pero que no se bañaban. Naturalmente el sentimiento nacional se sintió ofendido y cayó sobre el insigne periodista francés un aluvión de indignaciones escritas. Antes, cuando no existía la Sociedad de las Naciones ni los Tribunales de Arbitraje en la Habana dirimíamos estas cuestiones en una forma violenta que la prudencia y el buen sentido actual ha traducido en polémica. Se acopiaron razones para demostrar al distinguido sociólogo que todas las casas, en Cuba, hasta las más humildes, tenían baño y que el país fabricaba muy buenos jabones e importaba los más valiosos de las marcas famosas de París. Supongo que rectificaría en juicio porque ahora está a partir de un confite con los hispano-americanos y el 20 de Mayo lo vi en el banquete que se dió en el Círculo "París Amerique Latine" y; ¡Dios me perdone! pero habló en elogio de Cuba y de la carretera central!

Pues, comiendo aquí y allí, porque es necesario probar todas las cocinas y advertir como se portan la mayoría de los comensales, he advertido que ningún pueblo, como el francés, aprecia en lo que vale. el arte de gustar y engullir los manjares. Es un privilegio que le viene de no se donde pero que mantiene sobre todos los pueblos. Es bien cierto que cocinan cosas muy sabrosas y aunque dicen que el gusto está en el apetito, es encuestionable que fabrican condimentos exquisitos. Pero no es por el apetito por lo que lo comen con tanta delectación, porque no he conocido un solo francés desganado ni creo que exista aquí la inapetencia, uno porque sobre ser grandes comedores saben lo que vale el arte culinario. Por eso un francés que se respeta le arma un escándalo(y yo lo he visto en un gran restaurant), al maitre d'hotel cuando la costilla no está bien "grille" o el "ragout" se ha enfriado un tanto.

El americano, casi en su totalidad, come porque el alimento le es necesario para la vida. Claro está que escoje lo que más le gusta pero se satisface con cualquier cosa. Lo que desea es salir del paso y estima que el estómago es un órgano innoble y vulgar que debe rechazar la dignidad humana. A mi me son simpático los americanos, por estas y otras ideas, como el agua fría, los expresos de equipajes y el andar de prisa. ¡Ah! Me gusta, también, todo lo automático, porque es una calamidad estar supeditado a la voluntad de otro.

El francés come mucho, tanto como el catalán, y es el único pueblo que anuncia a su clientela modesta que puede comer pan a discreción.

Es un espectáculo curioso observar como desde el humilde portero hasta el que frecuenta los restaurantes que tienen cada uno su fama por la especialidad del plato que cocinan, todos proceden solemnemente y con un respeto que no parece sino que están ante el altar. Es una felicidad, después de todo, y que celebro mucho en el pobre porque, al fin, el trozo que se come con fruición es uno de los pocos placeres que le están permitidos. Pero no transijo con los ricos y sobre todo con los intelectuales que comen mucho. No tengo razón alguna que dar pero la antipatía es cosa que nace por si sola y que yo creo difícil de modificar.

Me he limitado, tan solo, a la materialidad de engullir grandes cantidades de alimento y realizar este acto como si se estuviera oficiando de Pontificano. A la importancia, unicamente que se da a la comida a juzgar por las apariencias. Quizás este es un error y estoy dispuesto a rectificar como el señor de Waleffe, aunque él no ha podido saber a ciencia cierta si las bellas damas que admiraba no habían pasado por la bañadera. En cambio, yo, si que veo a diario la solemnidad con que sirven los criados de las grandes fondas y la unción con que comen los clientes de restauranes y tabernas.

Y no menciono la servilleta de babero, ni la cuchara que se mete entre la boca ni mil detalles más que hacen muy poco simpático el espectáculo de la masticación.

PARIS 2 de Junio de 1927.

EDITORIALES

CONGRESO DETALLISTA

Se acaba de celebrar en Sagua la Grande el Cuarto Congreso de la Federación Nacional de Detallistas. La reunión de una Asamblea de esta naturaleza, en la que se hallan representados los distintos sectores del comercio al detall, tiene, sin duda, una importancia incuestionable en el orden de las actividades gremiales, ya que se trata de una colectividad numerosa y digna de particular aprecio por su laboriosidad. No son, sin embargo, estas circunstancias las que dan, a nuestro juicio, singular relieve y trascendencia al Congreso que nos ocupa, sino el hecho de que los detallistas, al estudiar los problemas afectos a sus particulares intereses corporativos, han enfocado temas de carácter nacional con acierto y discreción, que dan a sus deliberaciones aspectos de un apreciable aporte a la resolución de problemas de interés general para la comunidad.

Entre los asuntos estudiados que una vez discutidos pasaron a ser resoluciones aprobadas por el Congreso se cuentan la reforma de la percepción del impuesto sobre las ventas y entradas brutas, en el sentido de que sean las Aduanas las encargadas de su recaudación; el reparto de tierras del Estado entre familias de agricultores, a fin de propiciar la diversificación de los cultivos y la atracción de inmigraciones deseables; la adopción de una ley que regule los alquileres de las fincas urbanas; la modificación de los límites de la provincia de Matanzas, extendiéndolos hasta el litoral de la costa Sur, y la atención al problema de la mendicidad ambulante.

El impuesto sobre las ventas y entradas brutas en su actual forma de recaudación es sencillamente un semillero de molestias innecesarias para el comercio y un azote para el pueblo. La exacción del uno y medio por ciento que fija la ley se convierte en un tres, seis, doce o diez y ocho por ciento, según las manos por que pase la mercancía desde el receptor primitivo hasta el consumidor. La contabilidad que se exige a los detallistas y las inspecciones a que son sometidos constituyen incentivos para la arbitrariedad y el cohecho, sin beneficio para el fisco y con grave daño para el prestigio de la administración pública. Ese carácter acumulativo del impuesto, que grava dos o más veces los artículos de consumo, exacerba en estos momentos de crisis la miseria popular. El cobro del impuesto mediante un recargo adicional a las importaciones, a la vez que un alivio para las industrias nacionales, tan necesitadas de estímulo, entrañaría un principio de equidad en obsequio del pueblo consumidor y un principio depurador en materia de moralidad administrativa.

Las tierras que aún posee el Estado, convenientemente repartidas, pudieran proporcionar el doble beneficio de multiplicar la pequeña propiedad rural y suprimir el pretexto para importar braceros. Los núcleos de pequeños propietarios rurales son los más fuertes cimientos para una democracia, por el bienestar social que crean y las virtudes cívicas que engendran. La atracción de inmigrantes agricultores, con el incentivo de hacerlos dueños de la tierra que cultiven, acrecentaría nuestra población campesina y restablecería el ritmo de las actividades agrícolas anterior a la extensión del latifundismo azucarero, cuando muchos campesinos trabajaban en los ingenios durante la zafra y atendían sus predios en el "tiempo muerto". Una ley reguladora de los alquileres de las fincas urbanas no sería más que el complemento de otra sobre los contratos de arrendamiento de predios rústicos, ingentes necesidades sociales deplorablemente desatendidas.

Desde la época en que asistíamos a la escuela nos instigaba el hecho de que la provincia de Matanzas no extendiera su territorio hasta el mar Caribe. Todos las provincias cubanos poseer zonas litorales más o menos extensas en ambas costas, menos Matanzas, a lo largo de cuya costa sur se extiende la península de Zapata, política y administrativamente adscrita a la provincia de Santa Clara. La conjetura de que la ciénaga de Zapata se interpone como un obstáculo natural entre las tierras matanceras y la costa sur no resulta una explicación satisfactoria, porque entre la ciénaga y la península de Zapata existen caminos practicables. Ni las autoridades de la época colonial ni las que posteriormente plasmaron la división política y administrativa de la república, parecieron haber caído en la cuenta de que geográficamente la península de Zapata es la prolongación natural de la provincia de Matanzas. Es curiosa la circunstancia de que este detalle, escapado a la acuciosidad de personalidades y entidades políticas y científicas, haya despertado la atención de un gremio que resueltamente aboga por una medida tan racional como favorable a la perfección estética del mapa de Cuba.

La mendicidad ambulante no constituye entre nosotros una exacerbación de la miseria que constriña a los menesterosos a implorar la caridad pública. Precisamente en la llamada era de las vacas gordas, cuando se hacía difícil encontrar individuos dispuestos a la prestación de los servicios domésticos más insignificantes por sueldos inferiores a cuarenta pesos, fué más exuberante que nunca en nuestras calles la afluencia de mendigos. La verdadera miseria es indefectiblemente pudorosa, y se oculta. La que se exhibe es una miseria convencional, una industria para explotar los sentimientos compasivos del prójimo. Los detalistas, al fijar su atención en la mendicidad ambiente, han señalado a las autoridades una lacra social que puede y debe ser extirpada.

Henry George, después de sentar que el transporte de las cosas y el cambio son tan necesarios para disfrutarlas como el extraerlas, el cultivarlas o el fabricarlas, asevera que la función de conservar mercancías de manera que aquellos que las deseen puedan adquirirlas en los momentos, lugares y cantidades que más les convengan, tiene las características esenciales de un servicio público. En la prestación de este servicio, y por lo que respecta a nuestro comercio detallista, se vinculan de tal modo proveedores y consumidores, que sus respectivos intereses llegan a hacerse solidarios. Buena prueba de ello nos suministran las revelaciones de los detallistas reunidos en Sagua la Grande, en las que, después de estudiar y discutir asuntos atañaderos a sus negocios peculiares, se abordan problemas y se proponen soluciones de interés colectivo para el país cubano con un espíritu de buena voluntad y un don de acierto que dan a los acuerdos de un gremio las proyecciones de una eficiente labor de cooperación social.

TIRANTEGES EN EL CONSEJO DE LA LIGA DE NACIONES RESPECTO DE AISLAR A RUSIA

(Por Tiburcio Castañeda)

SIR AUSTEN CHAMBERLAIN QUERIA AISLAR TOTALMENTE A RUSIA; Y ARISTIDES BRIAND Y STRESEMANN LO IMPIDIERON

El 16 del corriente en la sesión del Consejo de la Liga es posible que Briand echase a rodar su cartera de Ministro de Estado de Francia, porque parece que actuó por cuenta propia, sin consulta previa con su Jefe Raymond Poincaré, Presidente del Consejo de Ministros.

Sir Austen Chamberlain propuso, al comenzar esa sesión del Consejo que las Grandes Naciones allí representadas, enviasen una comunicación al Soviet, preparatoria de una acción conjunta, para que se abstuviese de seguir el régimen terrorista que fué reanudado al día siguiente del asesinato de Rivoff, Ministro del Soviet en Palonia.

Y a esa proposición contestó Briand, que ni los comunistas franceses dentro del territorio francés, ni los que siéndolo no son franceses y habitan en las Naciones cercanas a Francia, han justificado por una conducta aviesa, que Francia se dirija a Rusia en actitud amenazadora, puesto que ambas Naciones se hallan en una situación de paz.

Se decía en Ginebra que esa actitud de Briand contrario sobremanera al Ministro de Estado inglés Chamberlain, que deseaba que si no se llegaba a la acción conjunta sobre Rusia, pudiera enviársele una nota por cada una de las Naciones en el Consejo representadas.

Y fué tanto más sonada la actitud de Briand, cuanto que esa negativa fué el último acto suyo en las actuales sesiones del Consejo de la Liga.

Por la tarde de ese mismo día se vió obligado Briand a volverse a París, por habérsele presentado desde la víspera una hinchazón del ojo derecho, tanto en el párparo superior como en la misma córnea de ese ojo, habiéndole aconsejado su médico que llegó de París con gran presteza a visitarlo, que se estuviese encerrado en un cuarto obscuro cuatro semanas.

Generalmente se creía en Ginebra que Briand se halla hoy en parecida situación a la que se encontró en Cannes, cuando Lloyd George, en un apacible juego de golf le propuso el Tratado célebre de paz entre Francia e Inglaterra, en el que esta última tomaba un aire de protección sobre Francia, que produjo la protesta de Poincaré y la inmediata dimisión de Briand de la Presidencia del Consejo.

Créese que pueda renunciar Briand porque después de propuesta esa Nota a Rusia, por Chamberlain, parecía que debía haberla aceptado Briand, tanto más, cuanto que Rusia estaba amenazando a Polonia con una invasión y es bien sabido que Polonia se halla en estrechas relaciones de intimidad con Francia.

No deja de aclarar la situación entre Poincaré y Briand, el dicho bien conocido de Clemenceau, ese eterno maldiciente, sobre ambos personajes.

Decía Clemenceau que Briand no sabe nada de nada, pero lo adivina todo; mientras que Poincaré, lo sabe todo y no adivina nada.

Pase como un dicho en son de broma del eterno murmurador Clemenceau; pero yo siempre preferiré al hombre que, como Poincaré, lo sabe todo, sin que tenga que andar adivinando las soluciones del Gobierno.

Ese herpes zona ocular, que padece Briand, es bien conocido en Medicina y su origen es gotoso.

Y a propósito: cuando el Gobernador General de Filipinas, Don Camilo Polavieja, vino de Filipinas en aquella última campaña en que estaba a sus órdenes un General bien conocido en Cuba, Lachambre, venía Polavieja afectado de un herpes zona en el ojo izquierdo que se lo cubría con una venda.

Y como Cánovas, que era entonces Presidente del Consejo de Ministros, porque Canalejas y otros querían llevar a Polavieja a la Presidencia del Consejo, y como la Reina Regente se había asomado a un balcón de Palacio que daba a la Plaza de Oriente para ver el paso de Polavieja y del Ejército de Filipinas, Cánovas mandó poner en "La Epoca", periódico del Partido Conservador, que él presidía, el siguiente suelto irrespetuoso para la Reina Regente:

"En tiempos pasados, las Reinas de España no se solían asomar a los balcones del Palacio Real, para ver pasar a un general con una espada incruenta."

Stresemann bien quisiera acercarse a Inglaterra y firmar un toque de atención a Rusia, pero no se atreve, después de haber firmado con ésta el Tratado de Rapallo.

Pero es indudable que a Alemania le convenía ahora acercarse a Inglaterra porque podría obtener, quizás, que el Mariscal Foch modificase algunas de las cuatro observaciones que ha hecho este General para no aconsejar la disminución de los contingentes de tropas francesas en los bordes del Rin, tanto en la estupenda fortificación de Coblenza, como en Maguncia.

Como ese día 16 era el último de las sesiones del Consejo, es indudable que Briand ha estorbado la acción de Inglaterra. Y esto lo ha hecho Briand pensando no tanto en el número no muy grande de Comunistas franceses a quienes halagaba, sino para impedir que Rusia hubiese seguido preparándose contra Polonia, aunque la opinión general en las Cancillerías es que antes de una guerra exterior tendría Rusia que pasar por una guerra civil entre las dos fracciones del Soviet: la de Stalin y Rykoff que gobiernan cediendo, y la de Trotzky y Sinovieff que quieren renovar, y se ha visto ahora que lo han logrado, poniendo en práctica todas las crueldades y asesinatos de los primeros tiempos de Lenine.

Después de esa negativa de Briand a firmar la Nota Conjunta al Soviet, es indudable que habrá un compás de espera, sobre todo cuando se levantó el telón en Ginebra para tratar de la disminución del armamento naval, en la Conferencia convocada por el Presidente Coolidge, en la que a mi juicio no puede haber acuerdo alguno respecto de Francia e Italia que habían prometido enviar "observadores" a la Conferencia, aunque no estuviera ninguna de las dos Naciones representadas oficialmente.

M.E.C.D. 2016

Los Cardenales Pasaron al 2º Lugar Ganando dos Juegos a los Cubs

THEVENOW SE FRACTURO UN TOBILLO Y NO VOLVERA A JUGAR ESTE AÑO

Con un hit de Critz en el Décimo Ganó el Cinci

Adolfo Luque contuvo a los Piratas hasta el octavo inning pero en el noveno le empataron el juego con un rally de cuatro carreras

PITTSBURGH, junio 21.—(A. P.) —Un single de Critz en el décimo inning permitió a Allen anotar la carrera que dió al Cincinnati la victoria con score de 7 a 6 sobre el Pittsburgh en el día de hoy. Jow Dawson ,que hacía su primera aparición con los Piratas, fué bateado con rigor. El Pittsburgh hizo saltar del box a Luque en el noveno inning con un rally de cuatro carreras que empató el score. Morrison relevó a Dawson en el décimo inningy fué entonces cuando el Cincinnati hizo la carrera decisiva. Wright dió un jonrón con un hombre en base en el téptimo inning.

Paul Waner, out fielder Pirata, no pudo dar hit en el desafío de hoy, después de haberlo dado en veintitrés juegos. Su compañero de team Clyde Barnhard extendió a veintiúno consecutivos el número de juegos en que ha bateado hit, dando uno o más hits en cada uno.

Adolfo Luque tuvo un gran día frente al Pittsburgh y contuvo a los Piratas durante ocho innings. El jonrón de Wright sobre las cercas del left field con Rhyne en base fué e lúnico accidente desgraciado.

Tres de las cuatro carreras necesarias para mpatar el score en el noveno inng fueron hechas a Luque y la cuarta con un single de Barnhard, primer bateador que se enfrentó con Mays, después que éste relevó a Luque.

Luque singleó al right en el octavo y anotó también una de las carreras que permitió a su team ganar al Pittsburgh. Strucu a tres hombres y dió dos bases por bolas.

PITTSBURGH, junio 21. UP. Luque tenía ganado el juego de esta tarde contra los Piratas, pero a la hora nona se debilitó, y sucumbió ante los rompe-cercas locales. Así tuvo que dejar la línea de fuego a Mays, quien mantuvo la batalla hasta el décimo inning, conquistando una nueva victoria para los Reds.

Durante seis innings Luque pitcheó de modo maravilloso. Lloyd Waner, primer bateador Pirata, sacó un hit del guante de Luque, pero pronto fué out en doble play al batear Ryne una línea a Dressen.

En el cuarto, Lloyd Waner lo comenzó tomando la base por bolas malas y nuevamente fué out también en otro doble play a las manos de Waninger. En los primeros seis innings ningún otro pirata llegó a la primera base, en tanto que los Reds se anotaban dos carreras en el primer inning. En el séptimo, empero, Rhyne singleó sobre el short con un out, y anotó al botar Wright la pelota con un home run colosal, por la cerca del left field.

En el octavo, los Reds reaccionaron y anotaron cuatro carreritas, bateando libremente a Joe Dawson. Luue en la entrada de los Piratas de ese inning los despachó bien, pero en la siguiente: Brickell, bateando por Dawson, dió un hit al centro; Lloyd Waner forzó a Brickell, pero Ide, bateando por Rhyne, dió hit al jardín derecho. y Luque dió la base a Paul Waner. Las almohadillas se llenan todas. Luque poncha al rompecerce Wright. Todo parece augurar que el cubano saldrá bien del atolladero; pero Grantham, le dispara un two-bagger y limpia las bases. Mays es llamado a la línea de fuego y Luque es enviado a la ducha. Mays empero no logra evitar el empate. Barhardt le dispara single y Grantham es el cuarto pirata en pisar el home en este inning.

En el décimo, una base por bolas a Bressler seguida de hits de Hargrave y Critz consuman el triunfo del Cinci.

Score:

CINCINNATI

	V.	C.	H.	O.	A.	E.
Dressen, 3b.	5	0	0	1	4	0
Zitzman, cf.	5	1	2	1	0	0
Pipp, 1b.	4	2	2	12	2	0
Walker, rf.	5	0	0	4	0	0
Bressler, lf.	4	1	3	0	0	0
Allen, z lf.	4	1	3	0	0	0
Hargrave, c.	4	1	2	3	0	0
Critz, 2b.	5	1	3	6	5	0
Wanniger, ss.	4	0	0	1	4	0
Luque, p.	4	0	1	1	3	0
Mays, p.	1	0	0	1	1	0
Totales	45	7	16	30	19	0

PITTSBURGH

	V.	C.	H.	O.	A.	E.
Waner, cf.	4	1	2	3	0	1
Rhyne, 3b.	3	1	1	0	0	0
Ide, (b)	1	1	1	0	0	0
Traynor, 3b.	1	0	0	0	0	0
Waner, rf.	3	1	0	3	0	0
Wright, ss.	4	1	1	2	1	0
Grantham, 2b.	4	1	1	4	4	0
Barnhart, lf.	4	0	1	3	1	0
Harris, 1b.	4	0	0	11	0	0
Gooch, c.	4	0	0	4	0	0
Dawson, p.	2	0	0	0	3	1
Brickell, (a)	1	0	1	0	0	0
Morrison, p.	0	0	0	0	0	0
Cuyler, (c)	1	0	0	0	0	0
Totales	36	6	8	30	9	2

(a) Bateó por Dawson en el 9o.
(b) Bateó por Rhyne en el 9o.
(c) Bateó por Morrson en el 10o.

Anotación por entradas:

Cincinnati . . . . 200 000 401— 7
Pittsburgh . . . . 000 002 040— 6

Sumario:

Two base hits: Grantham. Three base hits: Bressler. Home run: Wright. Sacrifices: Wanniger, Hargrave. Double plays: Dressen, Critz y Pipp; Wanniger, Critz y Pipp; Barnhart y Gooch. Quedados en bases: Cincinnati, 9; Pittsburgh, 2. Bases por bolas: Luque, 2; Dawson, 2; Morrison, 1. Struck out: Luque, 3; Morrison, 1. Hits: Luque, 6 en 8 y dos tercios innings; Mays, 2 en 1 1-3; Dawson, 11 en 9; Morrison, 2 en 1. Pitcher ganador: Mays. Pitcher perdedor: Morrison. Umpires: Reardon, O'Day y Moran. Tiempo: 1:54.

Frontón Jai-Alai

FUNCION HOMENAJE AL CLUB ATLETICO DE CUBA

Miércoles 22 a las ocho y cuarto:

Primer partido a 25 tantos:
Ferrer y Aristondo, blancos;
Unzueta y Cazális III, azules.
A sacar blancos y azules del 9 1|2.
Primera qniniela a 6 tantos:
Ugalde: Guruceaga; Lucio;
Millán; Sotolongo y Machín.
Segundo partido a 25 tantos:
Ruiz y Ugalde, blancos;
Echeverría y Larrinaga, azules.
A sacar blancos y azules del 9 1|2.
Partido adicional de amateurs a 25 tantos:
Hermanos Maetin, blancos;
Lucio, García y José Ramos, azules.
A sacar blancos y azules del 9 1|2.
Segunda quiniela a 6 tantos:
Colín; Irigoyen Mayor; Ruíz;
Eguiluz; Gutiérrez y Olazábal.
Tercer partido a 30 tantos:
Irigoyen Mayor y Navarrete, blancos; Eguiluz y Ugartechea, azules.
A sacar los primeros del cuadro 10; los segundos de 9 1|2.

QUEDAN SUPRIMIDAS LAS ENTRADAS DE FAVOR

RESULTADO DE LA FUNCION DE AYER MARTES 21 DE JUNIO DE 1927

Primer partido: Aguiar y Llano, AZULES. Pagó la mutua a $3.20. Los blancos eran Ferrer y Aristondo, que se quedaron en 24 tantos.

Primera quiniela: GURUCEAGA. Se pagaron sus boletos a $4.20.

Segundo partido: Guruceaga y Larrinaga, AZULES. Pagó la mutua a $3.40.

Los blancos eran Sotolongo y Ansola, que se quedaron en 12 tantos.

Segunda quiniela: COLIN. Pagaron sus boletos a $6.00.

Tercer partido: Lucio y Machín, BLANCOS. Pagó la mutua a $4.60. Los azules eran Millán y Erdoza Mayor, que se quedaron en 15 tantos.

Véase más Sports en la Página Doce

El Castigo de Paulino

Se están haciendo gestiones para que se le levante la suspensión

NUEVA YORK, junio 29. (A. P.) Según informa "La Prensa", el diario hispano de esta ciudad, un íntimo amigo de Paulino, don Valentín Aguirre, respectable miembro de la Colonia Española de Nueva York, declaró hoy, a nombre del pugilista vasco, que el encuentro entre Paulino y Harry Wills, anunciado para el día 29 del corriente junio, se había suspendido hasta el 6 de julio, por decisión del promoter Humbert Fugazy.

En el interín continúan haciéndose gestiones para que se levante la suspensión que pesa sobre Uzcudun en Boston, que, como es sabido, afecta sus actividades profesionales en todos los estados afiliados con la Comisión Atlética de Massachusetts, siendo el de Nueva York uno de ellos.

Vance le Ganó al Fila

Dejó en cinco hits a los players de John McInnis

BROOKLYN, junio 21. (A.P.)— El Brooklyn derrotó fácilmente hoy a los Phillies en el primer juego de la serie por score de 7 a 3. Dazzy Vance sólo permitió cinco hits y ponchó a nueve bateadores. El duodécimo jonrón de Cy Williams se registró en el cuarto inning y fué uno de los dos hits que se dieron a Vance hasta el octavo inning. Los Robins dieron nueve hits a Pruett y Decatur.

Anotación.

	C.	H.	E.
Filadelfia	3	5	2
Brooklyn	7	9	1

Pruett, Decatur y Wilson. Vance y Deberry.

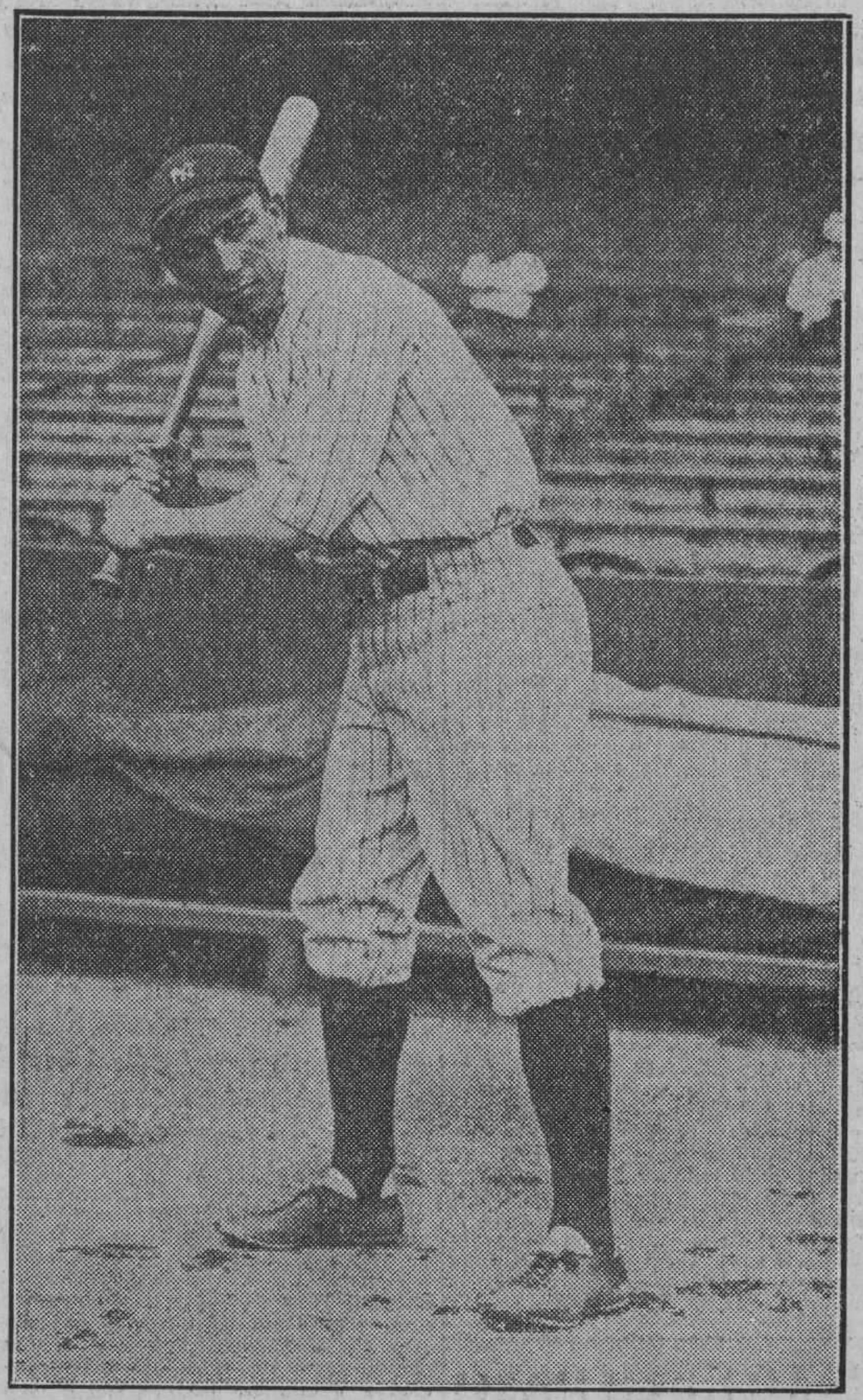

Aquí tenemos a Bonny Pashal, el utility outfielder de los Yankees del New York Americano que estuvo a punto de establecer un nuevo record de jonrones dados en un solo juego, lo que resultó en el tercer match de la serie con los Indios del Cleveland. Paschal había dado ya dos egregios, vulgo jonrones, cuando disparó un toletazo que por menos de dos pies no fué otro jonrón, siendo solamente triley, y a renglón seguido, en la otra vez que fué al bate, dió otra línea fenomenal que por un margen muy estrecho, pues lo hizo triley, no fué otro egregio

DOS JUEGOS Y MEDIO ES LA VENTAJA ACTUAL DE LOS PIRATAS DEL PITTSBURGH SOBRE EL S. LUIS

LOS CARDENALES DESALOJARON A LOS CUBS DEL SEGUNDO LUGAR VENCIENDOLOS EN UN DOUBLE HEADER. THEVENOW PROBABLEMENTE NO VOLVERA A JUGAR EN EL RESTO DE LA TEMPORADA. — HACK WILSON Y JOSE McCARTHY FUERON EXPULSADOS POR PROTESTARLE A QUIGLEY

ST. LOUIS, junio 21 (A. P.)—El San Luis Cardenales desalojó hoy al Chicago Cubs del segundo lugar en la Liga Nacional al ganarle a este Club los dos juegos del doble header del día, el primero seis por cinco y el segundo 12 por 3. La victoria de los Cardenales ha reducido la ventaja del Pittsburgh Piratas, en primer lugar en la Liga, a dos juegos y medio.

Timmy Thevenow, torpedero del San Luis y una estrella en la Serie Mundial de 1926, sufrió la fractura de un tobillo al deslizarse en la intermedia en el cuarto inning del segundo juego, siendo probable que tenga que abandonar el base ball por todo lo que resta de temporada.

Hack Wilson, center fielder, y Joe McCarthy, manager de los Cubs, fueron expulsados de los terrenos en el segundo inning del segundo desafío por haberse puesto a discutir Wilson los strikes y unírsele en la protesta McCarthy.

Primer juego:

CHICAGO

	V.	C.	H.	O.	A.	E.
Adams, ss.	7	0	3	2	5	0
Pick, 3b.	6	0	0	1	3	0
Webb, rf.	5	1	2	1	0	0
Wilson, cf.	6	0	0	6	1	1
Stephenson, lf.	5	1	2	3	1	0
Grimm, 1b.	6	0	0	18	2	0
González, c.	6	2	3	3	1	0
Beck, 2b.	6	0	2	3	8	0
Blake, p.	4	1	0	0	3	0
Root, p.	2	0	1	1	0	0
Totales	53	5	13	38	24	1

Con dos outs se hizo la carrera decisiva.

SAN LUIS

	V.	C.	H.	O.	A.	E.
Douthit, cf.	7	2	3	5	0	0
Frisch, 2b.	7	2	4	3	6	1
Bottomley, 1b.	5	1	1	12	0	1
Holm, lf.	7	0	3	3	0	0
Southworth, rf	6	0	1	4	0	0
Bell, 3b.	7	0	2	2	1	0
Schulte, c.	3	1	2	4	1	0
Thevenow, ss.	4	0	3	4	4	0
Toporcer, ss.	2	0	0	2	3	0
Taines, p.	6	0	0	0	1	0
Totales	54	6	19	39	16	2

Anotación por entradas

Chicago . . . 000 002 001 001 1—5
San Luis. . . 001 010 001 001 2—6

Sumario:

Two base hits: Beck, Thevenow. Three base hits: Beck, Douthit. Home run: Frisch, Webb, González, Schulte. Bases robadas: Frisch y Adams. Sacrifice: Bottomley. Double plays: Stephenson, Pick, Frisch, Toporcer, Bottomley. Quedados en bases: Chicago 11; San Luis 16. Bases por bolas: Blake 4; Rot 1; Haines 1. Struck outs: Blake 2, Haines 4. Hits: Blake 14 en 9 innings; Root 5 en 3 y dos tercios. Dead ball: Haines a Stephenson. Umpires: Firman, Wilson y Quigley. Pitcher perdedor: Root. Tiempo: 2 horas 49 minutos.

Segundo juego:

CHICAGO

	V.	C.	H.	O.	A.	E.
Adams, ss.	4	0	1	2	3	0
Pick, 3b.	4	0	1	1	2	0
Webb, rf.	3	1	0	3	0	0
Wilson, cf.	1	0	0	0	0	0
Heathcote, cf.	3	2	1	2	0	1
Stephenson, lf	3	0	2	0	0	0
Grimm, 1b.	3	0	1	7	1	0
González, c.	3	0	0	5	0	0
Churry, c.	1	0	1	2	0	0
Beck, 2b.	4	0	0	2	4	0
Brillheart, p.	2	0	0	0	1	0
Jones, p.	0	0	0	0	0	0
Grampp, p.	0	0	0	0	0	0
Sewell, (a)	1	0	0	0	0	0
Tolson (b)	1	0	0	0	0	0
Totales	33	3	7	24	11	1

(a) Bateó por Jones en el séptimo.
(b) Bateó por Grampp en el noveno.

SAN LUIS

	V.	C.	H.	O.	A.	E.
Douthith, cf.	5	2	2	2	0	0
Frisch, 2b.	5	3	3	3	5	0
Bottomley, 1b.	4	2	3	11	0	0
Holm, lf.	5	3	3	4	0	0
Southworth, rf	5	2	3	1	0	0
Bell, 3b.	5	0	1	0	0	0
Snyder, c.	3	0	1	4	0	0
Thevenow, ss.	1	0	1	0	2	0
Toporcer, ss.	2	0	0	2	3	0
Rhem, p.	3	0	0	0	1	0
Totales	38	12	17	27	11	0

Anotación por entradas

Chicago. . . . . 000 201 000— 12
San Luis. . . . . 023 022 03x—12

Tho base hit: Southworth 2; Holm 2. Three base hit: Bell, Bottomley 3. Heathcote. Sacrifice: Thevenow, Rhem. Double play: Thevenow, Frish y Bottomley; Beck y Adams. Quedados en bases: Chicago 6; San Luis 6. Bases por bolas: Brillheart 1; Jones 1; Rhem 3. Struck out: Brillheart 2; Jones 1; Grampp 2; Rhem 4. Hits: Brillheart 9 en 4 y un tercio: Jones 4 en 1 dos tercios; Grampp 4 en 2. Passed ball: González. Pitcher perdedor. Brillheart. Umpires: Quigley, Wilson y Firmann. Tiempo: 1 hora 48 minutos.

EN LA PLAYA DE MARIANAO, EN LOS BAÑOS LA CONCHA, SE CELEBRA MAÑANA LA TRADICIONAL VERBENA DE SAN JUAN

En el cayuelo se formarán enormes hogueras y el pirotécnico Funes quemará magníficas piezas de fuego de artificio, mientras en la glorieta se bailará toda la noche

Mañana es la Verbena de San Juan, día de tradición, fecha rememoradora de años ya idos, que cabalgan sobre el lomo del dios tiempo, camino de lo pretérito. Víspera de San Juan, noche de candeladas, de enormes hogueras prendidas sobre los arrecifes de San Lázaro por la inquieta muchachería del litoral habanero, hoy convertido en paseo del Malecón. Y no solamente los chiquillos, más o menos zagaletones, contribuían con su "óbolo" de leña, de barriles vacíos, que de buenas ganas les daban los bodegueros, de cajas de bacalao, vacías también, es de suponer, ya que en aquellos tiempos, como en estos, no se conocían bodegueros locos.

La Verbena de San Juan, como después la de San Pedro, aunque con menos bríos esta última, servían de limpieza de tarecos, de trastos viejos, de ropa arrojada por inservible en el rincón de la casa, de una verdadera "purga sanitaria" al vecindario pobre de nuestros barios. ¡Cuántos microbios desaparecían convertidos en pavesas! A la par que ocasionaban la alegría en el alma de sus devotos, San Juan y San Pedro, eran causa de que la Habana, así como el resto de las poblaciones y lugares habitados de la isla, se deshicieran de lo que estorbaba y que era un peligro para la salud.

Y mientras chisporroteaban las hogueras, las gentes celebraban con bailes y guateques, con alegres parrandas, con serenatas donde se punteaban las bandurrias y se improvisaban décimas de sabor puro criollo. Todo eso ha pasado, hoy solo nos resta, como un pálido reflejo de entonces, lo que se hace en la playa de Marianao en tales días como el de mañana, víspera de San Juan, y el 28, víspera de San Pedro.

Fausto Campuzano es el encargado de oficiar en nombre de la tradición en la playa de Marianao, en el sector que corresponde a los baños de mar La Concha. Allí, en el cayuelo, formará como en años anteriores, una enorme hoguera, quemará gran cantidad de piezas de fuego de artificio confeccionadas por el conocido pirotecnico señor Funes ,en la glorieta se bailará toda la noche, habrá cantos y punteos de bandurrias... En lo posible, tratará de resucitar la dulce y amada tradición de la Verbena de San Juan. No tenemos que apuntar a nuestros lectores, que decirles que para recordar, gozando, los tiempos ya idos, hay que acudir mañana a los baños "La Concha".

NOTAS Y COMENTARIOS DE NUESTRO CONCURSO

Ya estamos con los escrutinios del presente mes. Hoy publicamos la lista de los fanáticos que acertaron el día primero de Junio y, próximamente, no han de pasar muchos días, publicaremos una relación de todos los concursantes que tienen los veinte puntos.

Por ese motivo queremos recordar a todos los que nos han reclamado algunos aciertos y a los que pretendan reclamarlos, que nos digan el número de cupones que mandaron y las selecciones de cada uno de ellos, porque queremos que la lista de todos sea lo más completa posible, labor en la que nos ayudarán los que envíen sus reclamaciones con el mayor número de datos que nos proporcionen facilidades para encontrar el reclamado cupón y contestarles inmediatamente.

AL SR. JESUS RIVERO

A este señor, que es el apoderado del concursante Alejandro Bouza, le suplicamos que pase por esta redacción—Departamento del Concurso para viajes de la Serie Mundial —de diez a doce de la mañana o de dos a cinco de la tarde, para tratar un asunto que a él le interesa mucho.

Jesús López Rivero; Guanabacoa. —Está enmendado el error de sus cupones, los que, dicho sea de paso, tienen una selección acertada. Hizo usted bien en poner el segundo apellido, porque corría el riesgo de que los confundieran con Esquilo Miraflores, que se llama igual que usted y a quien no queremos en este Concurso, porque nos los tira a choteo.

Aníbal Fontecilia; Habana.—No le dé importancia a lo del apellido. Salió equivocado en la lista, pero en nuestro directorio tenemos el Fontecilla con todas sus letras y entre los ganadores. De todos modos le agradecemos la aclaración y le pedimos excusas por la errata. En cuanto a la lista de los primeros acumuladores, como más arriba decimos, será publicada en seguida que terminemos de resolver algunas reclamaciones, que será muy pronto. Como saldrán los nombres de los que tengan más de veinte puntos, si usted no alacnza esa cifra, le diremos cuantos tiene.

Félix Villar; Jagüey Grande.—Le repetimos que no hemos encontrado cupón, ni acertado ni sin acertar. Si usted lo echó al correo en el camino se habrá perdido. Ahora bien, como siempre estamos revisando, lo tenemos en cuenta para ver si aparece, cosa que no esperamos: pero como muy bien puede ser que llegue después, y que son muchas las cartas que llegan con extraordinario retraso, prometemos avisarle en seguida.

Pelayo Balbín, lorencia Artoreca, Luis Marcos.—Rogamos a estos señores que envíen sus cupones dentro del plazo de veinticuatro horas de anticipación a la celebración de los juegos, según disponen las Bases del Concurso, porque de lo contrario vamos a tener que descalificarles algunas selecciones que, para mayor desgracia, pueden que estén acertadas.

Los cupones correspondiente a los juegos que se celebraron el domingo 19 llegaron un poco fuera del plpazo, y lo hemos aceptado porque sabemos que no hay mala fé por parte de estos concursantes, que poseen un bonito record.

Pero hay que tener cuidado, porque según D. Paula Romero, Exmo. Ministro Ejecutor de la Justicia, es la Ley la que le da vueltas a la palanca que aprieta el corbatín...

Washington y Filadelfia Dividieron los Honores

Una multitud de veinticinco mil fanáticos presenciaron el juego doble de Senadores y Phillies. — Walter Johnson perdió el segundo match

FILADELFIA, junio 21 (A. P.)—Un público de 25.000 fanáticos, presenció el double header de hoy entre Atléticos y Senadores, que dividieron ambos, ganando los locales el segundo juego con score de 8 a 2, después de perder el primero con anotación de 5 a 4. Los Senadores ganaron el primero bateándole a Rommell y haciéndole tres carreras en el primer inning, asumiendo una delantera que nunca fué alcanzada.

Los hombres de Mack amontonaron nueve hits contra Walter Johnson en el segundo juego, mientras Rube Walberg contenía a los hombres de Griff en cinco hits. Con un single de Zach Wheat se anotaron dos carreras y empató el score en el tercer inning, y en el quinto Walter French dió un triple con dos en bases que dió la ganancia. Cuatro carreras más fueron realizadas con un triple de Simmons, una base por bolas, un doble y un single.

Walter Johnson empujó las dos únicas carreras de los Senadores en este juego, dando un two bagger con dos en bases. Fué este el cuarto juego que pitchea Johnson en esta temporada, teniendo un average de 250 o séase uno ganado y tres perdidos.

Score del primer juego:

WASHINGTON

	V.	C.	H.	O.	A.	E.
McNeely, rf.	4	2	2	0	0	0
Harris, 2b.	4	1	2	3	3	0
Speaker, cf.	3	0	0	3	0	0
Goslin, lf.	4	1	2	2	0	0
Judge, 1b.	3	0	0	9	0	0
Tate, c.	3	0	0	5	1	0
Ruel, c.	1	0	0	1	0	0
Bluege, 3b.	3	1	1	2	3	0
Reeves, ss.	3	0	0	2	2	0
Thurston, p.	2	0	0	0	1	0
Braxton, p.	1	0	0	0	0	0
Marberry, p.	0	0	0	0	0	0
Totales	31	5	7	27	10	0

PHILADELPHIA

	V.	C.	H.	O.	A.	E.
Bishop, 2b.	5	1	1	1	4	0
French, rf.	4	1	2	3	0	1
Wheat, lf.	5	1	3	2	0	0
Simmons, cf.	5	0	2	6	0	0
Hale, 3b.	4	0	1	1	2	0
Cochracz, c.	3	0	1	0	0	0
Perkins, c.	1	0	0	0	1	0
Dykes, 1b.	3	0	0	14	0	0
Boley, ss.	3	0	0	0	3	0
Rommel, p.	0	0	0	0	1	0
Willis, p.	1	1	0	0	0	0
Foxx, a.	1	0	0	0	0	0
Pate, p.	0	0	0	0	1	0
Galloway, b.	1	0	0	0	0	0
Totales	36	4	10	27	12	1

a Bateó por Willis en el 6o.
b Bateó por Pate en el 9o.

Anotación por entradas:

Washington . . 301 100 000—5
Philadelphia . . 002 020 000—4

SUMARIO:

Two base hits: Goslin, Bluege, Wheat, Simmons. Bases robadas: Bluege, Hale. Sacrifices: Speaker, Reeves, Boley, Judge. Quedados en bases: Washington 3; Philadelphia 9. Bases por bolas: Thurston 1; Braxton 2; Pate 1. Struck outs: Braxton 5. Hits: Thurston 8 en 4 2-3 innings; Braxton 2 en 4; Marberry 0 en 1-3; Rommel 5 en 2 (salió sin out en el 3o.); Willis 1 en 4; Pate 1 en 3 innings. Pitcher ganador: Thurston. Pitcher perdedor: Rommel. Umpires: Vangraflan, Connolly y Rowland. Tiempo: 2 horas 07 minutos.

SCORE DEL SEGUNDO JUEGO:

WASHINGTON

	V.	C.	H.	O.	A.	E.
McNeely, rf.	4	0	1	0	0	0
Harriss 2b.	4	0	0	3	4	1
Speaker, cf.	4	0	1	2	0	1
Goslin, lf.	4	0	0	0	0	0
Judge, 1b.	4	1	2	10	0	0
Ruel, c.	3	1	0	4	0	0
Bluege, 3b.	2	0	0	1	0	0
Reeves, ss.	4	0	0	3	5	1
Johnson, p.	2	0	1	1	3	0
Totales	31	2	5	24	12	3

PHILADELPHIA

	V.	C.	H.	O.	A.	E.
Bishop, 2b.	2	2	1	0	0	0
French, rf.	4	1	2	2	0	0
Wheat, lf.	4	0	1	3	0	0
Simmons, cf.	4	1	1	8	0	0
Hale, 3b.	4	1	1	0	2	0
Cochrane, c.	3	1	0	6	2	0
Dykes, 1b.	4	1	1	4	1	1
Boley, ss.	4	0	1	3	2	1
Walberg, p.	3	1	1	1	0	0
Totales	32	8	9	27	7	2

Anotación por entradas:

Washington . . 020 000 000—2
Philadelphia . . 002 020 04x—8

SUMARIO:

Two base hits: Judge, Johnson, Walberg, Dykes. Three base hits: French, Simmons. Sacrifices: Bluege. Double plays: Johnson y Judge; Reeves, Harris y Judge; Harris, Reeves y Judge; Johnson, Reeves y Judge. Quedados en bases: Washington 6; Philadelphia 4. Bases por bolas: Johnson 4; Walberg 3. Struck outs: Johnson 3; Walberg 2. Umpires: Rowland, Connolly y Van Graflan. Tiempo: 1:45.

Bull Ganó los $1,000

Se le considera ya como el ganador en la carrera de 472 millas

PASO DE GRANT, Oregon, junio 27. (U.P.)—Tres corredores indios, cubiertos de fango, luchaban en medio de una mortificante lluvia esta tarde por llegar a la meta de su carrera de 472 millas, sobre la carretera Redwood, desde San Francisco de California.

Mad Bull, joven indio Karuk, ha venido marcando el paso desde el inicio de este torneo sin segundo. Y con el Flying Cloud, otro Karuk, y Melika, un viejo Zuní de 53 años, luchan por el segundo lugar.

Mad Bull, casi seguro ganador, obtendrá los mil dólares ofrecidos al primer puesto. Se espera llegue a la meta en la noche de hoy.

Flying Cloud, aunque con los pies lastimados, se ha mantenido vigoroso frente al resto del viejo Melika y lucha desesperadamente por entrar en segundo lugar.

JUGARA CAPABLANCA CONTRA ALEKHINE

BUENOS AIRES, junio 21.— (AP)—Ha quedado definitivamente resuelto el campeonato mundial de ajedrez entre el actual campeón, Raúl Capablanca y el maestro ruso Alejandro Alekhine. El encuentro tendrá lugar en Buenos Aires el próximo mes de septiembre. El Club Argentino de Ajedrez, organizador del match, ha telegrafiado a ambos ajedrecistas aceptando sus condiciones, habiendo depositado la suma de 3,000 dólares como garantía.

RESULTADOS DE LOS JUEGOS DE AYER EN LAS GRANDES LIGAS

LIGA NACIONAL

Boston 7; New York 5.
Brooklyn 7; Filadelfia 3.
Cincinnati 7; Pittsburgh 6.
San Luis 6; Chicago 5.
Chicago 3; San Luis 12.

LIGA AMERICANA

New York 7; Boston 3.
Boston 1; New York 7.
Washington 5; Filadelfia 4.
Filadelfia 8; Washington 2.

ESTADO DE LOS CLUBS

LIGA NACIONAL

	Pittsburgh	San Luis	Chicago	New York	Brooklyn	Boston	Filadelfia	Cincinnati	Ganados	Average
Pitts.	x	5	7	6	3	4	3	8	36	643
S. L.	4	x	6	3	4	3	4	9	33	593
Chi.	5	3	x	5	8	4	4	6	35	600
N. Y.	2	4	1	x	4	6	6	5	28	500
Broo.	4	2	0	6	x	6	5	5	28	467
Bost.	1	4	2	3	6	x	4	1	21	420
Fila.	2	2	4	3	6	2	x	3	22	400
Cin.	2	2	4	2	1	4	7	x	22	373
Pdos.	20	22	24	28	32	29	33	37		

LIGA AMERICANA

	New York	Chicago	Filadelfia	Washington	Detroit	Cleveland	San Luis	Boston	Ganados	Average
N. Y.	x	5	9	5	4	4	7	7	41	707
Chi	2	x	4	3	8	3	9	5	34	567
Fila	3	4	x	7	4	2	5	7	32	552
Was.	6	3	2	x	4	2	4	8	29	518
Det.	1	4	2	3	x	9	1	6	26	473
Cle	3	4	4	2	6	x	6	2	27	458
S. L.	0	4	3	4	1	6	x	6	24	444
Bos	2	2	2	3	2	4	0	x	15	268
Pdos.	17	26	26	27	29	32	30	41		

JUEGOS PARA HOY

LIGA NACIONAL

Filadelfia en Brooklyn.
Boston en New York.
Pittsburgh en Cincinnati.
Chicago en St. Louis.

LIGA AMERICANA

St. Louis en Chicago.
Washington en Filadelfia.
New York en Boston.
No hay más juegos señalados.

ULTIMOS ESCRUTINIOS DE NUESTRO CONCURSO DE BASE BALL

LISTA DE LOS QUE ACERTARON LOS JUEGOS CELEBRADOS EL DIA SABADO 11 DE JUNIO, 8 puntos

AMIL MARCELINO, Maceo 35 Sagua la Grande.
ARIAS MANUEL, Habana, 110 Habana.
BOUZA ROSARIO, Zanja 59, Habana.
FERNANDEZ JOSE, Cerro 659, Habana.
FERNANDEZ CUERVO, J. Unión y Ahorro 22, Habana.
GONZALEZ MARIO, Amargura 55, Habana.
GARCIA MANUEL, Zaragoza 43, Cerro.
MARTINEZ DOMINGO, Calimete.
MIÑON ALEJANDRO, San Lázaro 476, Habana
PEREZ OSCAR, Línea 91, Vedado.
RODRIGUEZ MARIO, Santa Irene 27, Habana.
SANCHEZ EUGENIO, Apartado 123, Florida.
SANCHEZ JORGE, Monte 68, Habana.
SANCHEZ PEDRO, M. Gómez 125. Güines.
SAN MARTIN BERNARDINO, Mesa 22, Colón.
TIBAU JAIME, H. Castillo y Cuba, Ciego de Avila.

DIARIODE LA MARINA

CONCURSO SERIE MUNDIAL DE BASE BALL

CUPON-PROGRAMA

DE LOS JUEGOS QUE SE CELEBRARAN EL MIERCOLES 29 DE JUNIO

LIGA NACIONAL	LIGA AMERICANA
NEW YORK [ ] en BOSTON [ ]	CLEVELAND [ ] en CHICAGO [ ]
BROOKLYN [ ] en FILADELFIA [ ]	SAN LUIS [ ] en DETROIT [ ]
CHICAGO [ ] en CINCINNATI [ ]	FILADELFIA [ ] en WASHINGTON [ ]
PITTSBURGH [ ] en SAN LUIS [ ]	BOSTON [ ] en NEW YORK [ ]

Señale con una cruz las casillas de los Clubs que usted estime deben resultar vencedores.

NOMBRE Y DOMICILIO DEL CONCURSANTE

Sr. . . . .
Calle . . . . **Nº** . . . . . .
Ciudad o Pueblo . . . .

Se suplica nombre, dos apellidos y letra clara.

Contamos con un magnífico servicio de repartidores en el Vedado. Suscríbase: llame al M-8404.

M.E.C.D. 2016

TILDEN Y HUNTER GANARON EN EL PRIMER ROUND EN WIMBLEDON

CELEBRA ESTA NOCHE EN EL JAY ALAY SU FUNCION DE BENEFICIO EL CLUB ATLETICO

TRATEMOS DE ALGO...

Nuestros boxeadores profesionales emigran. Al igual de las golondrinas cuando un clima no les es propicio y baten las alas en pos de otras regiones. Ayer embarcó Enriquito Vadés, marchó rumbo a Chicago, donde ya se encuentran Roleaux Sagüero y Genaro Pino, elementos de los mejores que tenemos en casa, pero que se han visto obligados a buscar en otros lugares el sustento. Por eso ahora en vez de "tenerlos en casa" los tenemos en la gran Porcópolis del mundo. Lo que resulta algo distinto.

La Florida se ha convertido en el mejor mercado para los pugilistas cubanos y para aquellos que plantaron aquí sus tiendas y se habían "aplatanado". El mismo Kid Charol, el mejor producto criollo en esa línea del sport viril, no encuentra la oportunidad de mostrarse a la afición habanera y sólo se halla consumiendo un compás de espera, que durará hasta Septiembre, para tomar de nuevo las de Villadiego en compañía de su manager Cotilla, de Elpidio Pizarro, decidido a lanzarse en las aventuras del profesionalismo, y tal vez de algunos más, en dirección de los prósperos países que se encuentran al Sur del Canal de Panamá.

¿A qué obedece esto? De fijo no lo sé, pero sin duda ha de ser a causa de la gran crisis económica que padecemos, ya que no es lógico invertir en funciones boxísticas el escaso dinero que ha de hacer falta al día siguiente para mandar a la plaza. Lo uno, el boxeo, puede esperar. Lo otro, el alimento, no. Que es necesidad imperiosa darle al estómago lo que pide, de lo contrario el motor de la vida se paraliza. Y puede, estoy casi seguro, que sea esta la razón, y no otra, de la "ruinera" que padece uno de nuestros deportes favoritos. Esperemos con paciencia la próxima zafra a ver si nos va mejor. No hay otro camino.

Este año se está llevando a cabo la temporada de vela a base de los Star Class que el pasado ciclón hizo la merced de no hundir. De los conformes es el reino de los cielos. En las regatas ya celebradas lleva la mejor parte el Habana Yacht Club, siguiéndole el Miramar, que aunque todavía no ha terminado su casa, cuenta con la flota que luchó en años anteriores bajo las sedas del Fortuna, lo que no deja de ser una gran fortuna para los entusiastas yachtmen que se están aficionando en la antigua "Caleta de la leña" y que amenazan con monopolizar ese bello y emocionante deporte de los balandros de regatas.

El campeonato de las "estrellitas" que está en curso no es el nacional, que fué discutido en aguas de Cienfuegos los días 20, 21 y 22 del próximo pasado Mayo y en el que salió vencedor el Habana Yacht Club. El actual campeonato, que pudiéramos llamar de las flotas de la Habana, consta de doce regatas y se encuentra bajo la égida de la Asociación Internacional de Star Class.

Ya se han celebrado tres competencias, una en opción a la Copa "Presidente", otra ha sido la Copa "Comodoro" y la del pasado domingo, Copa "Directiva". El sábado entrante se correrá la Copa "José E. Gorrin", el domingo la Copa "Siboney". El 3 de Julio la Copa "Rafael Posso" y el domingo 10 de Julio la séptima regata del campeonato por la Copa "Habana Yacht Club", habiéndose agregado cinco regatas más, con las que se completan las doce y serán corridas en las siguientes fechas: 16 de Julio, copa "Izarra", 17 de Julio, copa "Comité Náutico Miramar", copa "San Martín" el sábado 23 de Julio, copa "Miramar Yacht Club" domingo 24 de Julio y copa "Vedado Tennis Club" el domingo 31 de Julio.

Se otorgará como premio al vencedor en este torneo provincial de vela, una medalla de oro donada por los entusiastas que forman la asociación "Lobos de Mar", que está compuesta por los yachtmen de la decana de las sociedades náuticas amateurs de Cuba, teniendo, por este motivo, un inmenso valor ese premio.

A todos estos detalles que dejo apuntados del sport de la vela, puedo agregar el de la contentura que sienten los miramaristas, los vecinos de la "Caleta de la leña", que se encuentran como muchachos con zapatos nuevos, debido a la arrancada que han tenido con sus magníficos balandros, ya probadas sus condiciones marineras en anteriores jornadas, cuando sobre ellos flameaba el gallardete de la efe gótica, antes de la "transfusión" que tan contentos los ha puesto. Por esto, y por lo que viene, hay que darles, y se los doy, un ¡cachín!... ¡cachán...! ¡cachumba! Al Miramar Yacht Club, ¡le zumba!...

Guillermo PI.

11 Hits Batearon en un Doble Juego los Red Sox

Y por ese batting homeopático los Yankees ganaron los dos juegos.—Gehrig dió su décimo octavo jonrón de la temporada con dos en bases

BOSTON, junio 21 (A. P.)—Los Yankees subyugaron a los Red Sox del Boston en ambos juegos del double header de hoy por scores de 7 a 3 y 7 a 1. Pennock permitió solamente seis hits en la primera contienda mientras Noyt permitió menos aún, cinco, en la segunda. Gehrig dió su décimo octavo jonrón del año con dos en bases en el primer inning del juego final, Babe Ruth conectó dos singles en la primera contienda y un doble en la segunda, de la cual se retiró después del séptimo inning a causa de un dolor en la rodilla derecha.

Una cogida a mano limpia por Carlyle en el left field, de un terrible batazo de Dugan, fué la jugada más sensacional del segundo desafío.

Tony Lazzery, infielder yankee, recibió una gran ovación por los italianos americanizados de Boston y una magnífica sortija de regalo.

Score del primer juego:

NEW YORK

	V.	C.	H.	O.	A.	E.
Combs, cf.	5	1	3	5	0	0
Morehart, 2b.	4	1	1	3	5	1
Ruth, lf.	5	1	2	3	0	0
Gehrig, 1b.	5	0	1	10	0	0
Durst, rf.	4	1	1	1	0	0
Lazzeri, ss.	4	1	2	1	2	1
Dugan, 3b.	2	0	0	2	6	0
Collins, c.	4	2	3	2	0	0
Pennock, p.	2	0	0	0	0	0
Totales	35	7	13	27	13	2

BOSTON

	V.	C.	H.	O.	A.	E.
Regan, 2b.	4	1	2	5	4	1
Haney, 3b.	4	1	1	1	1	0
Tarbert, lf.	4	0	1	0	1	0
Flagstead, cf.	2	0	0	2	0	0
Freeman, cf.	2	0	0	0	0	0
Todt, 1b.	4	0	0	17	0	0
Myer, ss.	2	0	1	1	4	0
Karow, ss.	2	0	0	0	1	0
Shaner, rf.	4	0	0	1	0	0
Hartley, c.	2	0	0	0	0	0
Wm. Moore, c.	1	0	0	0	0	0
Wingfield, p.	3	1	1	0	6	0
Totales	34	3	6	27	17	1

Anotación por entradas

New York	300	301	000—7
Boston	000	000	030—3

SUMARIO

Three base hits: Combs, Haney.—Sacrifices Pennock 2; Dugan.—Double plays: Regan a Myer a Todt; Myer a Regan a Todt.—Quedados en bases: New York 6; Boston 4.—Bases por bolas: Wingfield 2.—Struck out: Pennock 2.—Umpires: Geisel, Nallin y Dineen.—Passed Ball: Hartley.—Tiempo: 1:46.

Score del segundo juego:

NEW YORK

	V.	C.	H.	O.	A.	E.
Combs, cf.	5	2	1	3	0	0
Morehart, 2b.	5	2	1	3	4	0
Ruth, lf.	2	2	1	4	0	0
Paschal, lf.	0	0	0	0	0	0
Gehrig, 1b.	3	1	2	9	0	0
Durst, rf.	4	0	0	1	0	0
Lazzeri, ss.	3	0	2	0	5	0
Dugan, 3b.	3	0	1	1	1	0
Grabowski, c.	4	0	0	6	0	0
Hoyt, p.	4	0	1	0	1	0
Totales	33	7	9	27	11	0

BOSTON

	V.	C.	H.	O.	A.	E.
Regan, 2b.	3	0	0	1	3	0
Russell, p.	1	0	0	0	2	0
Haney, 3b.	2	0	0	0	2	0
Carlyle, lf.	3	0	0	2	0	0
Flagstead, cf.	4	0	0	3	0	0
Todt, 1b.	4	1	2	14	1	0
Myer, ss.	4	0	1	2	5	0
Shaner, rf.	4	0	1	0	0	1
Hartley, c.	3	0	0	1	2	0
Wm. Moore, c.	0	0	0	2	0	0
Welzer, p.	1	0	1	0	1	0
Rgell, 2b.	2	0	0	2	1	0
Totales	31	1	5	27	17	1

Anotación por entradas

New York	303	100	000—7
Boston	010	000	000—1

SUMARIO

Two base hits: Ruth, Gehrig, Todt.—Three base hits: Combs.—Home run: Gehrig.—Sacrifice: Dugan.—Double plays: Lazzeri a Morehart a Gehrig; Haney a Rogell a Todt.—Quedados en bases: New York 4; Boston 6.—Bases por bolas: Hoyt 3; Welzer 4.—Struck out: Hoyt 5; Russell 2.—Hits: Welzer, 8 en 5 innings; Russell, 1 en 4 innings.—Pitcher perdedor: Welzer.—Umpires: Nallin, Dinneen y Geisel.—Tiempo: 1 hora 44 minutos.

GANO LA WILLS SU PRIMER JUEGO

Pero lo que parecía un triunfo fácil se convirtió en una de las batallas más interesantes al triunfar la inglesa Miss Sterry en el segundo set.—Tilden y Hunter ganaron en singles

WIMBLEDON, Inglaterra, junio 21. (A.P.)—Helen Wills, la tenista californiana, favorita del público en el torneo de Wimbledon, estuvo al borde del desastre hoy, en los courts de aquí, pero haciendo derroche de coraje y de destreza la joven supo salir de la dificultad triunfante.

Helen derrotó a la inglesa Miss Sterry, en una de las más reñidas batallas que la norteamericana haya librado desde que tuvo que vérselas con la francesa Suzanne Lenglen, quien la venció. El score fué de 6-3, 3-6 y 6-3.

El juego fué efectuado en courts muy húmedos, amenazando aun las nubes con deshacerse sobre los diez mil espectadores que se mantuvieron fieles a su interés en los amplios graderíos de Wimbledon.

Era creencia general que Helen iba a acabar con Miss Sterry rápidamente, pero cuando se vió que la inglesita le ganaba el segundo set a la californiana, haciéndola correr en todas direcciones, se la premió con entusiasta ovación.

Miss Wills parecía algo resfriada por el tiempo, y en el segundo set se quitó el sweater, aunque en el tercero se lo volvió a poner. Solamente en el primero dió muestras de su acometividad característica.

En el segundo round de los singles de hombres William Tilden y Francis Hunter ganaron, el primero a R. D. Poland, inglés, en starght sets, 6-3, 6-0 y 6-1 y Hunter al teniente coronel Algeron Kingscote, con score de 6-3, 6-3 y 6-4.

Una sorpresa del día fué la derrota del surafricano Louis Raymond por el inglés George Crole-Reese.

Un Campeonato Invernal de Lawn Tennis es el Proyecto Favorito de Rafaelito García

Si logra apoyo financiero de la Comisión del Turismo, cristalizarán sus negociaciones con entusiastas de Miami.—La Asociación del Canadá envió los mil quinientos pesos para el viaje del equipo criollo.—Vicente Banet ha venido demostrando estar en gran forma frente a Mario Avellanal.

Nuestro estimado amigo, el notario público Rafaelito García y Barbón no descansa un momento en su afán de resultar, como ya lo es, un completo éxito en el cargo de Presidente de la Federación Nacional de Lawn Tennis. Su clara visión le permitió visualizar de antemano la posibilidad de echar a andar competencias invernales de tennis entre Miami y la Habana, sin que estuviera prohibida la participación de competidores de otros lugares, y ya hace días que inició los pourparlers.

Con algunas dificultades necesariamente ha de tropezar la Federación Cubana, puesto que sin perjuicio de admitir el "status" perfecto que de amateur conserva el ínclito Big Bill Tilden (hoy muy ocupado en tratar de deshacerse "uno a uno" de las amenazas francesas en Wimbledon), gracias al decreto de carácter nacional lanzado por la Federación Norteamericana, no es menos cierto que para iniciar tratos con Tilden, sus consejeros provinciales—en cada estado de la Unión tiene uno o más—y los demás notables aficionados que realizan el milagro de jugar continuamente sin doblar jamás el lomo, hay que tener una caja de caudales bien surtida detrás, y es esto precisamente el talón de Aquiles que afecta a casi todos nuestros actuales problemas nacionales.

Los García, que, como sus amigos los Smith, han cumplido a la perfección la parábola divina de "Creced y multiplicaos", pues es más fácil rehuir el cuerpo a nuestros acreedores, aun en esta época de estrecheces, que a los señores que llevan el apellido que tan bien viste Rafael, son en su mayoría optimistas que no se detienen a pensar y le entran de frente a todos los problemas. En el caso del Presidente de la Federación vamos más allá, pues antes dejaría de ser García que optimista.

BUEN PROYECTO

Si le dedicamos un poco de atención a su plan, hemos de convenir en que no es tan descabellado. Muy agradable y conveniente resultaría, si la hacienda de la Federación se consolida, enviar en el mes de enero o febrero un equipo mixto, formado por jugadores de ambos sexos, a Miami para contender en un "field" de reconocida calidad, pero en el cual los cubanos están capacitados para hacer una resistencia que llamaremos por lo menos decorosa.

Después, en febrero o marzo, tornarían a la Habana los criollos con la preparación necesaria para exhibir sus progresos ante los fanáticos, organizándose en los courts del Hotel Almendares u otro local apropiado a ese fin, un torneo que contara con el apoyo financiero de la Comisión Nacional de Fomento del Turismo, con lo cual se lograría atraer a nuestros lares a estrellas como Tilden, Manuel Alonso, Hunter, Chandler, Lott y otras notabilidades de la raqueta.

El tiempo es el arma que destruye todos los problemas, y Rafael García espera que para el invierno exista un buen fondo de reserva en la caja de la Unión disponible para el campeonato libre que tiene en proyecto. El optimismo del Presidente de la Federación ha resultado por lo menos justificado en el caso del viaje al Canadá, pues la Asociación de Lawn Tennis del gran dominio británico, quizás enterado por Chicho Ariosa de lo mal que andaba la cuestión dinero por aquí, mandó por delante los mil quinientos pesos del ala que asegura el viaje, aunque no la estancia de los cuatro muchachos que integran nuestro ejército invasor.

ASES CRIOLLOS

Siguen practicando ahora con más entusiasmo que antes, cuando todavía estaba "en veremos" la excursión anual. París, Banet, Chacón y Mario Avellanal. El campeón nacional, habiéndose curado de la lesión sufrida en la uña de su mano derecha, lentamente va recuperando su habitual forma, y Raúl Chacón, el compañero insustituíble de dobles, se preocupa tan solo de perfeccionar los globos y de obtener la correspondiente licencia para ausentarse de nuestro territorio.

Vicente Banet y Mario Avellanal, que se discuten el puesto de jugador número dos de singles en el equipo cubano, ya han tenido el gusto de saludarse varias veces a través de la net en juegos de práctica, y demostrando que para algo vale su experiencia y que nada indican los scores anotados frente a París en el último torneo nacional, Vicente Banet continúa ejerciendo manifiesto dominio sobre su más joven adversario, llegando en fecha reciente a darle tres love-sets consecutivos, mientras Mario, los estribos perdidos, trataba con rasas, globos y colocadas de ganarle por lo menos un juego: inútilmente.

Debemos felicitarnos de que el Loma Tennis recapacitará en su determinación de retirarse de la Unión Atlética, puesto que si bien Rafaelito García sostiene que seleccionado ya el equipo, sus componentes van al Canadá como abanderados de la Federación y no como atletas inscritos en la organización máxima amateur, debiéndose tomar igualmente en consideración que los clubs tienen un tiempo prudencial en que pueden retirar su solicitud de baja, es muy posible que esta teoría aparentemente tan sólida se rsquebrajará ante el acerado bisturí que se gasta el Comité Ejecutivo, convirtiéndose en sal y agua el concepto optimista que, con general aprobación, se forma siempre de todo problema el insumergible García.

SALVATOR

¡¡RA!! ¡¡RA!! ¡¡RA!!

¡ATLETAS! ¡SPORSMEN!

Todos quedan citados para ver la grandiosa película

PERIPECIAS DE UN NOVATO

Historietas Estudiantiles, palpitantes de Amor, y de impulsos juveniles saturadas de aventuras y hazañas deportivas realizadas por Lewis, el brillante actor y atleta.

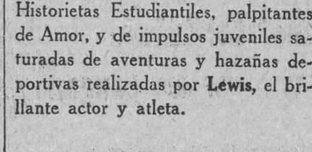

No deje de ver la novatada del asalto de la camisa, el baile del tercer año, el torneo de canoas, el gran partido de foot ball, etc.

CAMPOAMOR

MAÑANA

JUEVES 23 y VIERNES 24

5717 2d 21

ES CASI SEGURA LA REHABILITACION DEL ATLETA AGUILERA POR EL COMITE EJECUTIVO DE LA UNION ATLETICA

En la junta celebrada ayer tarde el Comité Ejecutivo conoció datos interesantísimos que hasta ahora ignoraba y esto hará posible que Aguilera sea devuelto a las filas amateurs. El Presidente Martínez ha ordenado que se revisen los casos de los que también fueron inhabilitados en el acuerdo del martes día 7.

Ayer, al dar publicidad del alegato de contesta que hiciera el Comité Ejecutivo, de la Unión Atlética al Coronel Eugenio Silva, declaramos que el caso estaba tan sólo aparentemente solucionado, ya que seguía siendo tema de todas las conversaciones y que los interesados harían cuantos esfuerzos fueran necesarios para aclarar aquellos extremos que fueron tomados como base por el Comité Ejecutivo para decretar la inhabilitación.

La junta celebrada ayer tarde por el Comité Ejecutivo nos ha dado la razón, pues el caso ha tomado un nuevo aspecto que favorece grandemente al joven atleta, al extremo que, el persistente Montero casi se inclina a la rehabilitación, mientras Laureano Prado, se ha hecho cargo de la defensa, y Luisín Martínez, dispuesto siempre a rectificar los errores que pueda cometer, ha ordenado una revisión del asunto para tratarlo nuevamente en una junta extraordinaria que se efectuará el próximo viernes por la tarde.

Sucedió que, Miguelito Aguilera presentó un buen documentado escrito, detallando múltiples extremos que parecían obscuros en días anteriores y ofreció todas clase de datos para demostrar al Comité Ejecutivo el error que habían cometido al juzgar su asunto en la forma en que lo hicieron, dando lugar a la inhabilitación que tanto ha dado que hablar en estos últimos días.

Acompañando a su escrito, Aguilera presentó otros datos interesantísimos, que servirán a los miembros de la Unión para estudiar debidamente el asunto y dar un fallo justo que se amolde a la verdad.

Nosotros nos atrevemos asegurar que Aguilera será rehabilitado, pues su escrito aclara perfectamente las dudas que existían, y le muestran tal cual es, un amateur de cuerpo entero. Así mismo, creemos que algunos miembros del Comité, entre ellos Laureano Prado, que tan partidario fuera de la inhabilitación, harán suya la defensa y demostrarán en la junta del viernes que hubo un error de apreciación en los datos que fueron facilitados a la Comisión de Investigación, la que, desde luego no tiene culpa de lo ocurrido, puesto que obró de acuerdo con los pocos datos que tenía en su poder.

Prado ha encontrado en el Reglamento de la Unión un artículo que ayuda a la rehabilitación de Aguilera y luchará por que le sea aplicado a fin de que el joven atleta pueda regresar a las ligas amateurs. Se trata del inciso décimo octavo, del artículo 26, del capítulo 5 del Reglamento, que dice: "El Comité Ejecutivo podrá interpretar por propia iniciativa o a petición de cualquier club o comisionado el alcance y sentido de cualquier precepto de los Estatutos y del Reglamento o de cualquier otra regla".

Luisín Martínez, otro que estaba convencido de que el Comité Ejecutivo había actuado perfectamente, ha leído atentamente las nuevas pruebas que le han presentado y nos ha declarado que hará cuantos esfuerzos sean necesarios para que se aclare todo, pues, según dice él, "no hay razón para mantener caprichosamente un acuerdo erróneo, cuando con él se falsea la verdad".

"Estudiaré detenidamente los datos que me han presentado,—nos dijo Luisín,—y tengan la seguridad de que si ellos demuestran que Miguel Aguilera no es culpable de la falta, por la que le castigamos, será el primero en votar por su rehabilitación, pues sería una injusticia de nuestra parte, dejarle inhabilitado como amateurs por mero capricho".

"Y es más, pueden ustedes asegurar que no limitaremos nuestra actuación a estudiar por cuarta vez el caso de Aguilera, sino que revisaremos nuevamente el de los otros atletas que fueron inhabilitados y si de acuerdo con los datos que tenemos ahora en nuestro poder, resultan inocentes, serán devueltos también al seno del amateurismo".

"No me pesa el rectificar errores si los he cometido, y espero que mis compañeros harán lo propio. Nosotros hemos venido ha trabajar por el auge de los sports amateurs, cumpliendo siempre con los Estatutos y Reglamentos de la Unión, y si alguna vez hemos tomado algún acuerdo duro, siempre ha sido inspirado en el deseo de velar por los intereses de los clubs, que han sido los que han traído a estos puestos".

Habana - Madrid

Programa oficial para la función continua que se celebrará desde las tres de la tarde a las doce de la noche del día 22 de junio de 1927.

Primer partido a 30 tantos con apuestas

Guisasola y Hugues, blancos;
Ibarlucea y Joaquín, azules
A sacar ambos del cuadro 13

AVISO

Teniendo en cuenta el pequeño tamaño de esta cancha y para evitar posibles confusiones, se establece la siguiente regla especial:

Toda pelota que después de salir del frontis, pegue en la pared del rebote yen el piso de la cancha, volviendo de nuevo a tocar el frontis sin haber sido antes devuelta legalmente por el bando contrario, se contar átanto para el bando que lanzó la pelota, sin que pueda ser devuelta después de tocar, por segunda vez el frontis.

La Empresa.

Primera quiniela de combinación a seis tantos, con apuestas

Ibarlucea Mayor; Labat; Paco;
Guisasola; Rafael; Buendía

Segundo partido a 30 tantos, con apuestas

Arruti y Salazar, blancos;
Guezala y Ochoa, azules
A sacar ambos del cuadro 13

Segunda quiniela de combinación a seis tantos, con apuestas

Hugues; Joaquín; Betancourt;
Azcue; Epifanio; Esquivel.

Tercer partido amateurs a 30 tantos sin apuestas

Cuarto partido amateurs a 30 tantos, sin apuestas

Quinto partido a 25 tantos, con apuestas

Rafael y Paco, blancos;
Labat y Buendía, azules.
A sacar ambos del cuadro 13

Tercera quiniela a de combinación a seis tantos, con apuestas

Piston; Guezala; Uria;
Florentino; Joaquín; Azcue.

Sexto partido a 30 tantos con apuestas

Epifanio y Azcue, blancos;
Esquivel y Betancourt, azules
A sacar blancos del cuadro 13.1|2 y azules del cuadro 13

Cuarta quiniela de combinación a 5 tantos con apuestas

Salazar; Mir; Arruti;
Ugalde; Ochoa; Gárate.

Séptimo partido a 30 tantos, con apuestas

Ugalde y Mir, blancos;
Uria y Gárate, azules
A sacar ambos del cuadro 13

PRECIOS DE LAS LOCALIDADES

Entrada General sin derecho a asiento reservado pero pudiendo ocupar cualquiera que no esté vendido . . . $ 1.20
Asiento de cancha reservado desde las 3 a las 12 p. m. „ 0.40
Palcos sin entradas . . . . „ 3.00
Entrada General a Gradas. . „ 0.30
Delantero de Grada reservado desde las 3 a las 12 p. m. . „ 0.20

NOTAS.—No se dan contraseñas para salir del local.

De acuerdo con el reglamento de espectáculos, la Empresa se reserva el derecho de modificar los partidos anunciados. Si por cualquier motivo se suspendiese el primer partido una vez jugados los primeros 15 tantos, no habrá derecho a la devolución del importe de la localidad.

La Empresa se reserva el derecho de negar la entrada al local a toda persona que no guarde la compostura debida, o realice apuestas sobre el resultado final de las quinielas sin obtener los boletos en las taquillas destinadas a su venta.

En el Juego de Boston y New York Hubo Boxeo Entre Hogan y Mueller

NUEVA YORK, junio 21. (A.P.) Después de un jonrón dado por Frank Hogan, catcher de peso completo del Boston, que ayudó a los Braves a empatar el score en el noveno, Hogan dió otro circuito en su siguiente aparición en el décimo inning, con un hombre en base, dándole al Boston una decisión 7 a 5 sobre el Nueva York en el día de hoy.

El juego estuvo plagado de discusiones entre ambos managers. Mueller y Rousch, de los Gigantes, también dieron jonrones. Mogridge resultó un buen pitcher emergente, estrucando a Reese, con las bases llenas en el noveno inning y conteniendo al Nueva York en el décimo.

Hogan y Mueller cambiaron entre sí unas cuantas trompadas en el octavo inning cuando el segundo fué cogido fuera de tercera, pero inmediatamente fueron separados.

Ambos teams tuvieron una larga controversia acerca de una decisión del umpire Jorda en el noveno inning.

BOSTON

	V.	C.	H.	O.	A.	E.
Moore, 3b.	4	0	0	4	4	0
Richbourg, rf.	4	0	2	1	0	0
Mann, rf.	0	0	0	0	0	0
Welsh, cf.	3	1	1	3	0	0
Gibson (a).	1	0	0	0	0	0
Mogridge, p.	0	0	0	0	0	0
Farrell, ss.	5	1	1	4	4	0
Burrus, 1b.	5	0	1	7	1	0
Hogan, c.	5	2	4	7	2	0
Brown, lf.	5	1	1	0	1	0
High, 3b.	5	1	2	3	2	1
Genewich, p.	1	0	0	0	2	0
Fournier (b)	1	1	1	0	0	0
Wertz, p.	1	0	0	0	1	0
J. Smith, cf.	1	0	1	1	0	0
Totales	41	7	14	30	17	1

(a) bateó por Welsh en el 9º
(b) Bateó por Genewich en el 5º

NEW YORK

	V.	C.	H.	O.	A.	E.
Mueller, lf.	4	2	4	3	0	0
Tyson (c).	1	0	1	0	0	0
Lindstrom, 3b.	5	0	1	0	0	0
Harper, rf.	6	0	2	4	0	0
Hornsby, 2b.	5	1	3	1	6	0
Terry, 1b.	5	0	2	11	1	0
Jackson, ss.	5	0	1	2	3	0
Roush, cf.	4	2	4	2	0	0
Taylor, c.	4	0	0	6	1	0
Grimes, p.	4	0	0	0	1	0
Songer, p.	0	0	0	1	0	0
Reese (d)	1	0	0	0	0	0
Clarkson, p.	0	0	0	0	0	0
Totales	44	3	18	30	12	0

(c) Bateó por Mueller en el 10º
(d) bateó por Songer en el 9º

Anotación por entradas

Boston	000	120	002	2—7
New York	100	201	100	0—5

SUMARIO

Two base hits: Roush, Fournier.—Home runs: Roush, Mueller, Hogan 2.—Sacrifices: Moore, Welsh.—Double plays: Moore, Farrell y Burrus.—Quedados en bases: New York 14; Boston 7.—Bases por bolas: Genewich 1; Wertz 2; Mogridge 1; Songer 1.—Struck out: Grimes 2; Songer 1; Clarkson 1; Genewich 1; Wertz 1; Mogridge 2.—Hits: Genewich, 8 en 4 innings; Wertz, 7 en 4 innings; Mogridge, 3 en 2 innings; Grimes, 12 en 8 1-3 innings; Songer, 0 en 2-3 inning; Clarkson, 2 en 1 inning.—Dead ball: Genewich a Lindstrom.—Pitcher ganador: Mogridge.—Pitcher perdedor: Clarkson.—Umpires: Rigler, Jorda y Hart.—Tiempo: 2:40.

CASI DE CALLE GANARON EL FENOMENAL LUCIO Y MACHIN EL VETERANO ROBLE

HOY, MIERCOLES, EL BRILLANTE BENEFICIO DEL CLUB ATLETICO EN EL JAI-ALAI

EL SABADO GRAN MATINEE EN LA TROPICAL, DEDICADA A LOS PELOTARIS Y CORREDORES DE LOS FRONTONES

Esto, aunque no es cosa de peloteo, cosa es que está estrechamente ligada al peloteo; porque es de que vengo a parlaros hoy es cosa de cintura y ay de aquel que no tenga cintura para pelotear. Y como para hacer cintura nada da tanta elasticidad ni tanto flan como la danza, sin duda pensando en esto, el director de la Orquesta Habana-Madrid pensó que para ayuda del viaje a la Madre Patria, a donde va con sus profesores, con su bongó y sus maracas, a dar a conocer la música criolla pará verdad verdaderamente, debía organizar una brillante y bullente matinée, dedicada a los cinturones y corredores de todos los frontones, para eso, para que vayan haciendo elasticidad y flan para la temporada que viene.

—Bien pensado, distinguido lírico.

Y pensado todo lo que tenía que pensar y escrito todo lo pensado, en menos que se dice lo de "Ya está el café", redactó el brillante programa, donde figuran danzones, sones y canciones del patio de las que encienden el cabello a los calvos; ¡qué danzones! ¡Qué sones! Ya me están acariciando las dos guatacas y ya estoy dando vueltas en la cocina de mi casa abrazado a una silla y dando vueltas, con un "pacá" y un "pallá", que parte los corazones. Tan elegante y criolla fiesta se celebrará el sábado próximo, por la tarde, en los primorosos jardines de La Tropical, fiesta de ayuda a la cual debemos concurrir todos, para que en la Madre Patria, sepan cómo las gastamos por acá en la dulzura de la música y en el ritmo doliente, gracioso y mágico de la música genuinamente criolla, que cautiva, que encanta, que esclaviza al que la oye y la baila una vez, por los siglos de los siglos, amén.

Ya lo saben los corredores, los pelotaris y los fanáticos y las fanáticas. Seremos con el Son. Cronista: dale duro a la maraca.

Charlemos, ahora, de los partidos de anoche; el primero salió demente, anárquico, bolchevique. Lo peloteron los blancos Ferrer y Aristondo, contra los azules Aguiar y Llano. Gran peloteo; rachas valientes y violentas, empates desempatantes; una rivolución a sangre y fuego en toda la pelea. En fin; que iguales a 23 y empate en la trigedia. Nos desmayamos. Y cuando dijimos el dónde estoy que dicen las señoritas cursis cuando dicen que se desmayan, supimos que habían ganado el partido los azules. Suspiramos y fuimos a pagar a la taquilla. Lloraban lágrimas como nueces los dolientes chalecos.

Cuando sacamos el pañuelo de yerbas, sacaba la primera, Guruceaga y salían las parejas peloteantes del segundo partido, de treinta tantos; de blanco Sotolongo y Ansola, contra los azules Guruceaga y Larrinaga; que fué todo lo contrario al anterior; pues si el anterior fué revolucionario, este salió más tranquilo que don José el del mismo nombre; de calle derecha y volandito. Los dos azules jugaron estupendamente bien a la pelota y los dos blancos, estuvieron a la altura de dos grandes desgracias. Se quedaron en la docena justa por horor horroroso al feómetro trece. ¡Vaya sólo!

Se llevó la segunda quiniela el gran Colín, que como buen mejicano arma sus balaseras y da sus macanazos bobos, y comenzó el final de la noche del martes bullante y concurridísimo. A treinta tantos; de blanco, Lucio y Machín, contra los azules, Millán y Erdoza Mayor.

Diez tantos pomposamente y bravamente peloteados, que las dos parejas se reparten como hermanos en un arrogante empate en cinco. Ovación. Y lo demás todo francamente blanco, porque los dos blancos peloteando con empuje, seguridad, levantando, castigando y dominando con soberbia llegaron a los treinta, cuando los dos azules se quedaban en el tanto 15. Erdoza estuvo bien y se defendió con agallas, pero Millán estaba ayer con el santo de espaldas y estuvo inseguro y descompuesto todo lo que duró el partido.

No va más.

LOS DEL CLUB ATLETICO DE CUBA

Los románticos; los esforzados, los gentiles, los arrogantes jóvenes que figuran en este indómito club, los de Avanti y a la Meta, aunque la meta sea la muerte, los que mantienen a los aires de todos los triunfos sus gallardetes y banderas, celebran hoy por la noche una brillante función en el viejo Jai Alai.

Y los que sabemos de las simpatías del Club y de la juventud donosa que forma en sus filas valientes y arrestadas, aseguramos que la función resultará brillante en todos sus aspectos. Brillante el programa como verá el que lo leyere; gentío inmenso; mujeres divinas y a granel; horas de elegancia y de belleza, gracias a la gentileza de los del Club Atlético de Cuba.

F. RIVERO.

Dr. L. RODRIGUEZ MOLINA

Profesor de Enfermedades de las Vías Urinarias en la Universidad de la Habana

Cirujano del Hospital Calixto García

Examen directo de riñones, vejiga, etc.

Consultas: de 10 a 12 de la mañana y de 3 a 6 de la tarde.

LAMPARILLA, 86-88. TELEFONO A-8454.

GINEBRA AROMATICA DE WOLFE

LA UNICA LEGITIMA

Importadores Exclusivos

: : en la República : :

PRASSE & CO.

Teléfono A-1694 - Obrapía, 17 - Habana

AUTO-INTOXICADO = NO -ES-SU-CARRO, SINO SU ORGANISMO

EL QUE ESTA INTOXICADO, POR LAS MALAS DIGESTIONES, DISPEPSIA, ACIDEZ, ESTREÑIMIENTO.

LA VIDA ES UN PROCESO CONTINUO DE ASIMILACION Y ELIMICION, SI SU CUERPO NO ELIMINA LAS TOXINAS SU SANGRE SE AUTO-INTOXICA Y SE PRODUCE

JAQUECAS, MAREOS, ACEDIAS, MALESTAR

TENGA SIEMPRE A MANO

MAGNESIA SARRÁ

SABROSA-ESPUMANTE-ANTIACIDA

UNA CUCHARADA POR LAS MAÑANAS LO CONSERVA LIGERO, FELIZ Y DISPUESTO PARA EL RESTO DEL DIA.

RECHACEN LAS IMITACIONES EXIJA "SARRÁ"

FABRICADO POR LA MAYOR DROGUERIA

SARRÁ

31 EDIFICIOS 600 EMPLEADOS

2 CUCHARADAS DE POCION 504

CURAN LAS ENFERMEDADES SECRETAS

BALSAMICO-RAPIDO-SEGURO

M.E.C.D. 2016

Repulsese tres enemigos invisibles

Contribuya al crecimiento robusto y fuerte de su nene. Protéjale contra sus tres peores enemigos, *humedad, fricción e infección*. Haga su vida y la del nene agradable en vez de una carga, use Talco Boratado Mennen.

El Talco Boratado Mennen absorbe hasta la última gota de humedad de los pliegues delicados de la piel, formando una película eficaz que protege el cutis delicado del nene contra irritaciones causadas por la ropa.

Desde 1876, se ha usado el Talco Boratado Mennen constantemente por médicos, nodrizas y madres, pues conocen su suprema calidad.

Unico Representante:
SR. J. H. RODRIGUEZ
Calle Luz, No. 30 Habana, Cuba

TALCO BORATADO MENNEN

Sabía Vd. Que.....?

Para evitar que vuelvan a reproducirse las escenas del año pasado, cuando Mlle. Lenglen se negó a jugar algunos partidos alegando que no le habían avisado, la Federación de tennis que organizó este año el torneo de Wimbledon, le da a cada jugador el orden de matchs señalados para el dia siguiente.

Tommy Armour, nuevo campeón de golf de los Estados Unidos, es un veterano de la guera, habiendo escapado con vida con múltiples percancec en que se vió envuelto.

Stanley Coveleskie, veterano lanzador con más de 15 años de experiencia en las Mayores, ha recibido su release incondicional del club Washington Senators, creyéndose que se ha marchado a su casa de Pennsylvania, donde tratará de descansar para intentar un "comeback".

Coveleskie pasó a los Senadores por la vía de waivers, siendo uno de los pitchers que ayudaron a la victoria de 1925.

Bill Barrett, catcher del club Knoxville de la Liga del Sur del Atlántico, tiene bateado 22 jonrones en la presente temporada, o sea la misma marca que Babe Ruth en las Mayores. Bill es observado por varios scouts y se cree que pronto sea vendido a un team de la Liga Nacional. Su batting es de .420.

John H. Mc Millen, miembro prominente de un track norteamericano, acaba de anunciar que las carreras de caballos que anualmente se efectúan en el Hipódromo de Thistledown han sido supendidas indefinidamente, hasta tanto el Sheriff Eddie Hanranty, no permita las apuestas en bookmakers.

Este es el segundo track que cierra sus operaciones veraniegas al no poder funcionar sin apuestas mutuas.

Jimmy Johnson, pitcher derecho, que vistió el uniforme de los Atléticos hace cinco años, ha vuelto a incorporarse al team, gracias a una concesión éspecial de Connie Mack, Johnson actuaba de coach de base ball de la Universidad de Lehigh.

Ernie Reeves, el joven torpedero de los Senadores, que está sustituyendo al veterano Rigney, mientras este se restablece, es un producto de la Universidad de Georgia Tech.

El pitcher Lisenbee, del Washington, procede del club Memphis, de la Liga del Sur, donde actuó la pasada temporada. Su record fué de 17 victorias y nueve derotas.

Emilio Palmero, fué el tercer pitcher de la Liga del Sur en la season de 1926 con un record de ocho victorias y 2 derotas, habiendo tomado parte en 18 desafios.

Si los Caribes derrotan el domingo a la Policía y los Marqueses triunfan sobre los Pulgarcitos, cosas que pueden suceder fácilmente, el estado de los clubs de la Liga Nacional de amateur será:

	J.	G.	P.	E.	Ave.
Vedado	8	6	2	0	.750
Universidad	8	5	2	1	.714
Policía	8	4	2	2	.667

Haciendo mucho más interesante el campeonato de este año.

En la próxima junta de Presidentes de clubs, algunos miembros del Comité Ejecutivo de la Unión Atlética dirán cosas muy interesantes sobre el trabajo que realizan los clubs en nuestro ambiente deportivo.

El pitcher Vic Aldridge, de los Piratas, en un artículo que publica en Base Ball Magazine, declara seriamente que la Liga Nacional tiene mejores pitchers que la Americana, debiéndose a ello el fuerte hitting que actualmente tienen algunas novenas del joven circuito.

La Liga Nacional tiene bateados hasta la fecha 196 batazos de cuatro esquinas por 159 que tiene la Americana. Huth, Gehrig y Lazzeri son los primeros jonroneros de la Liga Americana y Hack Wilson, Honrsby y Cy Williams los primeros en la Nacional.

El archivo "ALLSTEEL" está construído para soportar la rudeza de un incendio, protegiendo su contenido.
Tiene más capacidad que cualquier otro.
No tiene tornillos que se aflojen con el uso.
Suspensión de rodillos y respaldo libre en las gavetas.

El más conocido y económico

MORGAN & McAVOY Co.
Aguiar No. 79 Habana Tel. A-4102
LAUREANO GARCIA
José A. Saco baja No. 13 Santiago de Cuba

NUEVA VICTORIA DE CUBAN STARS

El día 18 vencieron a la novena de Sam Lloyd con score de ocho por cinco.

Nueva York, Junio 18.—(Por Correo)— Bateando ferozmente con hombres en bases, mientras sus pitchers Oscar Levis y Sans contenían a sus contrarios en seis hits, los Cuban Stars de Newark derrotaron al Lincoln Giants, en el juego celebrado esta tarde en esta ciudad. El score fué de 8 por 5.

Los Giants alcanzaron una ventaja en el score al terminar el cuarto inning, cuando un jonrón dado por el outfielder Gisentaner con tres en bases, empujó cuatro hombres hacia home, pero los cubanos ripostaron duro en el sexto, séptimo y noveno, anotando las carreras suficientes para ganar el game.

Un tribey de Oms, con Alfonso y Baró en las bases, fué lo que decidió el juego en el sexto acto, aun que momentos antes se habían anotado tres carreras por oportunos batazos de Chacón, Fernández y Oscar.

Martín Dihigo, short stop de los Cubans Stars, aumetó su batting disparando tres hits en cinco veces que fué al plate.

El score:

CUBAN STARS

	V.	C.	H.	O.	A.	E.
Alfonso, 2b.	5	1	0	2	4	0
Baró, rf.	3	1	1	4	0	0
Dihigo, ss.	5	0	3	1	2	0
Oms, cf.	4	1	1	4	1	0
Chacón, 1b.	5	1	1	10	0	0
Fabré, df.	4	0	1	4	0	0
Fernández, c.	5	2	2	2	0	0
Crespo, 3b.	4	1	0	0	0	0
Oscal, p.	2	0	1	0	3	0
Sans, p.	3	1	2	0	0	0
Totales	40	8	12	27	10	0

LINCOLN GIANTS

	V.	C.	H.	O.	A.	E.
Lloyd, 2b.	5	0	0	1	2	0
Johnson, cf.	3	0	0	2	0	1
Mason, lf.	3	1	2	4	1	0
Scales, ss.	4	1	1	3	4	0
Rojo, c.	4	1	1	1	0	0
Young, 1b.	3	1	0	13	0	1
Gisentaner, rf.	3	1	1	2	1	0
Rector, p.	4	0	0	0	0	0
García, 3b.	4	0	0	1	5	1
Totales	33	5	6	27	13	3

Anotación por entradas

Cuban Starts	100 302 101—8
Lincolns Giants	100 400 000—5

SUMARIO

Sacrifice hits: Oms y Young. Stolen bases: Dihigo y Fernández. Home runs: Mason y Gisentaner. Three base hits: Oms. Two base hits: Oscal, Rojo, Dihigo y Sans. Double plays: Gisentaner a Young. Bases on ball: Rector, 6; Oscal, 1 en 4 innings; Sans 3 en 5 innings. Struck outs: Rector 2; Sans 1 en 5 innings; Oscal 4 en 4 innings.

Segunda Derrota de la Viajera en Güines

El pasado domingo 19, llevose a efecto el match de revancha solicitado por el club Viajera, y por segunda vez cargaron con la derrota los "guanabacoenses", siendo más aplastante ésta que la anterior.

Los cigarreros venían dispuestos a apabullar al "Atlético" y para ello se reforzaron con Martiñán, Ordoñez, García del club Billiken y el gran pitcher de La Corona, Glean, pero cuando este vino hacerse cargo del box, ya el daño estaba hecho y los muchachos de Emilio Ricci habían tomado una delantera de diez carreras, que le fué imposible a La Viajera disminuirla en el transcurso del match.

Fueron varios los distinguidos por el Atlético de Guines, sobresaliendo R. Vázquez que le dió en la costura a la Harwood, José Echarri, J. Fernández y S. Reyes y por La Viajera, Castro y Rojas que fueron los únicos que le pudieron ligar a Olmo.

Es digna de alabanzas la labor realizada en pro del sport en esta localidad por los distinguidos sportsman, señores Nicolás Lluy dueño de los magníficos terrenos y Emilio Ricci manager del club, quienes han sabido levantar el entusiasmo de los fanáticos a tal manera que el engrandecimiento de las glorietas hecho hace poco, ha sido pequeño para darle cabida al numeroso público que asiste todos los domingos entre el cual sobresale y le da realce al espectáculo, las lindísimas fanáticas Guineras.

El próximo domingo nos visitará por primera vez, el fuerte y disciplinado team "La Estrella" el cual goza de muchas simpatías en esta localidad.

Para más detalles véase el score:

VIAJERA

	V.	C.	H.	O.	A.	E.
Delgado lf	1	1	0	1	0	0
Rodríguez 2b	2	0	0	3	1	0
Martiñán 3b	4	1	0	1	2	0
Rojas cf	5	1	2	3	0	0
Castro c	4	1	2	5	1	0
Pineda 1b	4	0	0	10	0	1
Alvarez rf	4	0	1	1	0	0
Ordoñez ss	3	0	1	0	3	1
Cárdenas p	0	0	0	0	1	0
Glean p	3	2	1	1	3	0
García lf	3	0	0	1	0	0
Totales	33	6	8	4	11	2

A. DE GUINES:

	V.	C.	H.	O.	A.	E.
Hernández 2b	3	2	0	0	3	0
Fernández cf	3	0	0	3	0	0
Echarri 3b	5	2	2	1	3	1
Vázquez ss	4	3	4	4	2	1
Toledo 1b	4	1	1	9	1	1
Reyes c	5	2	3	30	2	0
J. Fernández lf	4	1	2	2	0	0
Marrero rf	3	0	1	4	0	0
Olmo f	3	0	1	1	3	0
Totales	34	11	14	27	14	3

Anotación por entradas

Viajera Park	004 110 000— 6
A. de Guines	550 100 00x—11

Sumario:

Two base hits: J. Echarri, R. Vázquez, J. Toledo, S. Reyes, Rojas, Castro, Alvarez, Glean y Olmo. Sacri Flay: F. Hernández, Olmo y Castro. Bases robadas: Echarri y R. Vázquez. S. Reyes. Struck Outs: Olmo 2; Cárdenas 0; Glean 3. Bases por bolas: Olmo 7; Cárdenas 1 y Glean 1. Dead ball: Cárdenas a Vázquez y Olmo a Delado. Wild Pitcher: Olmo, hits a Cárdenas 7 en el inning y 2|3 y 12 veces al bate ocho carreras. Tiempo: Dos horas. Umpires: A. Abreu y A. Aldama.

Almanaque Deportivo

1927 — JUNIO — 1927

22

HOY HACE UN AÑO QUE...

—Dos jonrones del short stop Glenn Wright, hizo posible la victoria de los Piratas sobre el St. Luis Cardenal.

—Un tubey de Eddie Collins, en el décimo inning, dió el triunfo al Chicago sobre el Cleveland, 6 x 4.

—El pitcher Grover Cleveland Alexander, fué pasado del Chicago Cubs a los Cardenales por la vía de wafvers.

—Los New York Yankees le ganaron al Boston en 12 innings, dos por una, debiéndose la victoria a un triple de Earl Comgs con Pat Collins en las bases.

Tópicos Futbolísticos

(A cargo de "PETER")

Refrescando la Memoria de los Fanáticos

Aún cuando faltan por celebrar dos juegos del Campeonato, vamos a hacer una especie de balance, adelantando algunos curiosos detalles a nuestros lectores.

A continuación ofrecemos el estado actual del Campeonato:

EQUIPOS	J.	G.	P.	E.	Pts.	Gf.	Gc.
Juventud Asturiana	14	12	2	0	38	35	13
Fortuna Sport Club	13	11	2	0	35	32	12
Deportivo Hispano América	13	10	3	0	33	31	13
Real Club Iberia	14	6	6	2	28	40	24
Deportivo Centro Gallego	13	5	7	1	24	20	26
Olimpia Sporting Club	14	3	9	2	22	17	21
Catalunya Sport Club	13	3	10	0	19	18	48
Vigo Football Club	14	1	12	1	17	7	43
TOTALES	54	51	51	3	216	200	200

De acuerdo con todos estos "numeritos", tenemos que dar casi por descontado el triunfo del trofeo "Bacardí" por el equipo de los "leones", que ha alcanzado la friolera de cuarenta goals que es un promedio de casi tres por juego (2.85). En el terreno de la hipótesis pudiera pensarse que aún el once del Fortuna podría igualar o superar esa cantidad de goals, pero el juego que le falta por jugar al team de los Osos Blancos es con el Centro Gallego, equipo que ha venido siendo para el Fortuna lo que el Vigo para el Olimpia. El team vigués logró un empate en la primera vuelta con el Olimpia, y en la segunda le ganó a los Leopardos con la mínima anotación. Y al Fortuna le ha venido sucediendo algo análogo con el conjunto gallego; así es que más que problemático nos parece demasiado hiperbólico el suponer que la Copa del Murciélago corra peligro de no adornar las ricas vitrinas en las que una vez hicieron su "agosto" los cacos.

Este año han ganado en potencia de chut nuestros delanteros, y con particularidad los del Iberia, Juventud, Hispano y Fortuna. Estos cuatro equipos, el año de 1926 hicieron:

50 goals en 28 juegos, los "toros".
48 goals en 25 juegos, los "leones"
49 goals en 23 juegos los "osos"
49 goals en 25 juegos, los "tigres"

Los juegos de mayor anotación en el Campeonato han sido, en primer término el celebrado el día 8 de Mayo entre Iberia y Centro Gallego, match que ganaron los Campeones con anotación de 9 por 2. Después aparece el de Iberia y Catalunya, efectuado el 26 de Diciembre de 1926 que ganaron también los "leones" con score de 8 por 2. Y en tercer lugar, el de Olimpia Catalunya, jugado el 12 de Diciembre del mismo año, y cuya anotación fué de 7 por 1 a favor del único que fué Campeón Nacional, el Olimpia.

El team más sufrido este año es el de los "noys", pues a pesar de faltarle un juego por jugar, tienen ya un debe de 48 goals. No debe achacarse esta lluvia de tantos a la calidad de sus goalkeepers, sino a la potencia de chut de los forwards contrarios. El año pasado tenían los catalanes mejor defendida su puerta, y en los 25 juegos que jugaron durante todo el año le marcaron 55 goals, que es un promedio de más de dos por juego (2.20).

Otro record, quizás si el más interesante de todos, porque por haberlo conquistado está en condiciones de cargar con la championalidad de 1927 es el que ha logrado el equipo de la Juventud Asturiana en partidos ganados consecutivamente. El once de la Juventud perdió dos encuentros en sus cuatro primeras salidas al "field", sufriendo la primera derrota con el Hispano con score de 3 por 0, y la segunda con el Fortuna, 2 por 0. Después comenzó su racha de triunfos, que hasta ahora suman diez:

1.—Febrero 13: Juventud 3; Iberia, 2.
2.—Febrero 26: Juventud, 5; Catalunya, 0.
3.—Febrero 27: Juventud, 2; Olimpia, 0.
4.—Marzo 20: Juventud, 2; Vigo 1.
5.—Abril 3: Juventud, 2; Hispano 1
6.—Abril 17: Juventud, 2; Centro Gallego, 0.
7.—Mayo 1: Juventud 2; Fortuna 1.
8.—Mayo 15: Juventud 2; Catalunya 1.
9.—Mayo 22: Juventud, 3; Iberia 1.
10.—Junio 5: Juventud, 4; Olimpia 0.

Diez partidos consecutivos ganados y en los cuales, detalle digno de hacerse resaltar también, el joven Amador. "El Goalkeeper Suicida", permitió solamente cinco goals, hechos con un cuenta gotas, pues no permitió más que uno por cada dos partidos.

El Fortuna logró nueve victorias seguidas, pero "el día de los obreros" encontró su Waterloo contra los asturianos, que fueron los que se dieron el gustazo de quitarle el invicto que venían ostentando desde Noviembre 28 de 1926, que fué cuando se inauguró la contienda.

El Hispano empezó ganando cinco partidos, pero el día 20 de Febrero les tocó enfrentarse con los Osos Blancos, sus eternos rivales, y fueron éstos los que le inflingieron la primera derrota.

Y el Iberia, a pesar de su buena línea de ataque, no ha podido ganar dos partidos seguidos en la justa de este año. Lo más que pudo conseguir fué una victoria sobre el Vigo, el 27 de Febrero, por 2 a 1, y después un empate a un goal, con el Olimpia, el día 13 de Marzo. Tampoco han perdido dos partidos seguidos los "leones".

(De la revista "Bajompié")

Los New York Yankees forman un gran conjunto capaz de acabar fácilmente con el mejor contrario que les pongan

Miller Huggins posee un conjunto insuperable de jugadores que no pueden considerarse fáciles víctimas para terminar un rally. Todos los players están capacitados para cabar con los mejores pitchers.

Muchos fanáticos aseguran que la novena de los Yankees no está jugando este año con la misma soltura de 1926, por el hecho de que sus rivales están mas cerca en esta fecha que en la pasada temporada. La verdad del asunto, es que los demás clubs de la Liga están más fuertes que en 1926.

Si usted examina detenidamente a la tribu de Huggins comprenderá que está en mejores condiciones que el año pasado. El infield, por ejemplo, actúa con más soltura debido a la experiencia que ya tiene. Gehrig, Lazzeri y Koenig han formado una bonita trilogía y lo mismo puede decirse del trío de outfielders, que luce insuperable. Si alguien dudara de lo que digo, puede examinar los records oficiales y verá que este conjunto, que en 1926 figuraba en el séptimo lugar en el fielding, actualmente marcha al frente de todos los departamentos.

Además, Huggins ha tenido la grandísima suerte de que sus novatos estén pitcheando una pelota de altura y esto permite descansar debidamente al cuarteto de Hoyt Pennock, Shocker y Ruether, que serán a la postre, los encargados de asegurar el pennant.

El éxito que vienen obteniendo Myles Thomas, George Pitgrass y Wiley Moore ha dado al team una potencia que muchos no pensaron al iniciarse la campaña. Thomas es ya un pitcher ganador, como lo prueba el hecho de que tiene cuatro victorias y una sola derrota en sus 10 salidas al diamante. Pipgrass ha llenado su hueco como pitcher tapón y Deacon Wilcey Moore, es, de acuerdo con la tesis sustentada por Babe Ruth, el novato más notable de la presente temporada.

Moore no tiene condiciones para abrir un desafío y mantenerse en el box hasta el final, pero sus brillantes trabajos como sustituto le han dado grandísimo cartel y son muchos los que ya le creen superior a Firpo Marberry, que hasta 1926 estuvo considerado como el mejor pitcher-tapón de las Mayores.

Thomas ha sido el más consistente de los tres, y podemos asegurar que, tan pronto consiga mantener su control sin alterarse cuando le llegan hombres a las bases, será uno de los mejores lanzadores de las Mayores.

Si usted agrega al trabajo de estos reclutas la labor que han venido realizando los veteranos Hoyt, Pennock, Shocker y Ruether, llegará a la conclusión de los Yankees no están tan débiles de pitchers como muchos suponían, y por tanto, lucen perfectamente equiparados para la lucha final que han de sostener con los White Sox, los Atléticos y el Detroit.

Muchos dicen que los Yankees no están trabajando tan bien como en 1926, pero no se fijan que en ese entonces no había en la Liga un Chicago jugando la pelota que está jugando este año; ni un Filadelfia amenazando constantemente, un Washington y un Cleveland, que ganan y pierden en proporción, y un St. Luis que está ganando mucho terreno, como indicando que volverá por sus fueros de 1922 y 23.

El año pasado, por esta fecha, los Yankees tenían un record insuperable, que les daban una ventaja de 11 juegos y medios sobre su rival más cercano. Este año, están a cuatro juegos del Chicago, pero han jugado tres desafíos menos, que pueden ganarlos con facilidad.

"Los Yankees,—ha dicho recientemente un crítico de la categoría de Rud Rennie, que escribe en el New York Herald Tribune, —forman un conjunto capaz de desalmidonar al mejor contrario que les pongan delante. Batean con verdadera furia y hay que contenerlos muy bien para impedir que en cualquier momento se destapen y una derrota inminente en aplastante victoria".

"Ningún otro team del circuito presenta un poder tan gigantesco al bat como los muchachos de Huggins y por ello hay que pensar mucho en lo que se hace para no tener que lamentar después fatales consecuencias. Las bases por bolas, por ejemplo, constituyen contra los Yankees la mayor preocupación de los pitchers contrarios, pues si se pasa intencionalmente a Babe Ruth para impedir una base, luego surge Lou Gehrig, que cada día adquiere mayor poder en el arte de batear películas cuadrangulares. Si pasan a Gehrig, sigue el suplicio en forma de Meusel, que todos saben es uno de los hitters más oportunos de la Liga Americana. Si se muestran generosos con Meusel (y en este caso las bases estarían llenas) se presenta Tony Lazzeri y repite su trabajo contra los White Sox, cuando disparó tres jonrones en un juego".

"En fin, que jugar contra los Yankees es poco menos que el acabose, ya que dicho team posee un conjunto brutal de sluggers que únicamente sufriendo una catástrofe repentina pueden detener su marcha hacia el pennant de la Liga."

"Muchos críticos han declarado en distintas ocasiones que la tribu de Huggins, pese a su poderoso hitting, no tenía derecho a las victorias que obtenía por el débil fielding que desarrollaban, sin embargo, ha podido comprobarse últimamente que esta creencia no tiene fundamento alguno. Los Yankees son los primeros fildeadores de la Liga Americana y poseen una máquina insuperable para realizar doble-plays, jugadas éstas, de gran utilidad en el baseball."

ANUNCIAMOS Y VENDEMOS

A precios SIN COMPETENCIA los artículos que acabamos de recibir y que son los siguientes:

DRIL S100 Taylor
DRIL L19 Taylor Jipijap.
DRIL S100 Legítimo
DRIL S100 LINO
DRIL S100 SPORT
DRIL LION
DRIL CRASH BLANCO DE CATIZADO
DRIL CRASH PLAYA Y TENIX
DRIL CRASH CUADROS Y LISTAS
DRIL CRASH COMPLETAMENTE FANTASTICO
DRIL S100 CRUDO DE Taylor.
DRIL ROTARI DE LINO PURO
MUSELINA TRITWISI
DIBUJOS NUEVOS
MUSELINAS INGLESAS, FRANCESAS Y BELGAS
FRANELA PRINCIPE JAZZ
FRANELAS BLANCAS Y RAYADAS
GABARDINAS, TROPICALES, ECUATORIALES, MUSELINAS CREPE Y PALM-BEACH.

"LOS COMERCIANTES"

Nota: Para que puedan comprobar lo que anunciamos y que son ciertos y sin competencia los precios, invitamos nos visiten en MURALLA número 67, casi esquina a Compostela.

Almacén de Paños y Novedades

De M. PRADA, S. en C.

MURALLA NUM. 67. Teléfono M-1981.

POLICIAS Y CARIBES JUEGAN EL DOMINGO

Ambos teams harán prácticas efectivas durante la semana para presentarse en condiciones

Los juegos señalados para el domingo por la Liga Nacional de Amateurs tendrá una importancia extraordinaria para el final de la contienda. En algunos de ellos se verán las caras clubs que aspiran a la conquista del pennant y ésto hará posible que pongan en juego todos sus recursos para vencer.

En Marqueses Field, por ejemplo, jugarán en el primer turno, Caribes y Policías, que deben ofrecer una brillantísima exhibición de base ball. Los Policías cuentan con muy buenos lanzadores, rápidos fildeadores y un cuarteto de hitters, Maura, Ballesteros, Cándido Hernández y Vietti, que son capaces de descomponerle el paso doble al más hábil de los pitchers, pero los muchachos de Inclán serán sometidos a fuertes prácticas durante la semana y esperan ponerse en buenas condiciones para impedir el ataque de sus futuros contrarios.

El segundo juego, a cargo de Yatistas y Tigres, serán igualmente de interés, pues aunque es muy cierto que los playeros lucen superiores a los anaranjados, en sus últimas salidas han hecho muy malas demostraciones y ello nos hace pensar que si Estarada consigue que sus muchachos bateen un poco cuando pongan hombres en las bases, la victoria le puede sonreir.

En el home de los Caribes, a su vez, se efectuarán dos jueguitos de gran importancia, figurando en el primer turno, Bolshevikes y Blanquinegros, dos novenas que están despertando del slump en que se hallaban, y en el segundo, Pulgarcitos y Marqueses, que ofrecieron una hermosa demostración basebolera al inaugurarse la temporada.

El domingo 26 estará de fiesta el Olimpia

La segunda tarde de verano.

La celebrará el Olimpia el próximo domingo.

En horas de la mañana se efectuarán diversos partidos de handball, squas y pelota a cesta.

También los habrá dobles y mixtos de tennis.

A las doce del día se servirá el tradicional almuerzo, corriendo el menú a cargo de Pablo el afamado "maitre" del club.

Y a las 4 p. m. se iniciará el baile.

Tocará cubriendo un selecto programa, la jazz band del aplaudido Manolo Barba.

Las mesas ó cubiertos para el almuerzo pueden separarse en la Secretaría General hasta el sábado a las 6 p. m.

Así mismo las invitaciones femeninas están a la disposición de los señores asociados.

Esa tarde de verano del Olimpia promete transcurrir en medio de la más entusiasta animación.

Fiesta exclusivamente de socios.

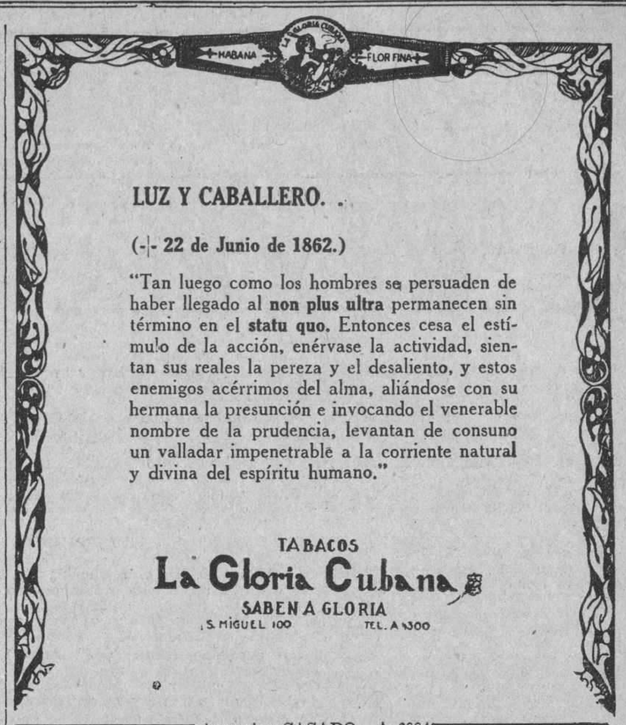

LUZ Y CABALLERO.

(-|- 22 de Junio de 1862.)

"Tan luego como los hombres se persuaden de haber llegado al **non plus ultra** permanecen sin término en el **statu quo.** Entonces cesa el estímulo de la acción, enérvase la actividad, sientan sus reales la pereza y el desaliento, y estos enemigos acérrimos del alma, aliándose con su hermana la presunción e invocando el venerable nombre de la prudencia, levantan de consuno un valladar impenetrable a la corriente natural y divina del espíritu humano."

TABACOS
La Gloria Cubana
SABEN A GLORIA
S. MIGUEL 100 TEL. A-4300

Anuncios CASADO.—A-6884
5076 1d 21

NOTAS DEL DIAMANTE

Harold Pie Traynor lanza unos pronósticos sobre el resultado de la Liga Nacional.—En todas las ciudades descartan a los Gigantes de McGraw.—Babe Ruth estaba bien en su juicio.—El trabajo de los Piratas y la despedida sentimental de Joe Bush.

(Por PEDRO GALIANA)

Harold Pie Traynor, capitán y tercera base de los Piratas, acaba de lanzar una selección para los finales de la Liga Nacional. Según él, los Piratas ganarán fácilmente el pennant de 1927, seguidos por los Cardenales, el Chicago, los Gigantes, los Reds de Cicinnati, el Brooklyn, el Boston y los Fhillies de Filadelfia.

"No crean ustedes, que ésta fué mi selección al alzarse las cortinas de la season, —dijo Traynor explicando su pronóstico—. El Cincinnati me engañó en ese entonces, y mereció un puesto entre los candidatos al pennatt. En cambio, los Cubs, a los que no consideré, están mejor de lo que me figuraba. Tienen muy buenos pitchers y poseen un gran espíritu de batalla que les hace luchar hasta el último momento. Los Cardenales lucen fuerte por el hitting consistente que mantienen, y los Gigantes, que parecían comerse al mundo, están más mansitos que los leones y tigres del circo Barnum."

Este juicio particular que hace Traynor sobre los Gigantes, se está generalizando en casi todas las ciudades que militan en la Liga Nacional. Así, por ejemplo, nos encontramos con Wilbert Robinson, que en recientes declaraciones dió a comprender que su club quedaría en mejor posición que el de McGraw.

"McGraw y Bresnahan solo me dan chance para vencer a los Braves y al Filadelfia, pero yo les demostraré que mis pitchers también saben engañar a sus Gigantes", —dijo el viejo piloto, y hasta el presente parece dispuesto a cumplir su promesa, pues mientras los Gigantes han logrado derrotarlo en cuatro ocasiones, él, valiéndose de Vance, Petty, Barnes y Elliott, ha salido triunfante en seis.

En Boston, es opinión unánime que los Gigantes tendrán mucha suerte si consiguen un puesto de la primera división, y en Chicago creen una cosa por el estilo, con gran sentimiento de McGraw.

Cuando los Gigantes marcaban el paso de la Liga Nacional en los primeros juegos de la temporada, algunos jugadores del New York Yankees comentaron la noticia, asegurando que nuevamente serían Polo Grounds y Yankee Stadium los terrenos de la serie mundial.

Solo uno indicó sus dudas sobre el asunto, y ese fué Babe Ruth, que en una de sus bellas crónicas publicadas en el DIARIO, declaró que "Los Gigantes marchaban en el puesto de honor porque estaban jugando con el Brooklyn, Boston y Filadelfia, considerados como los clubs más débiles de la Liga, pero que tan pronto invadieron los terrenos del Oeste se veran en serias dificultades, siéndoles sumamente imposible el vencer."

"Tendrán mucha suerte, —decía el Bambino,— si dividen honores en sus juegos o si regresan con nueve hombres en condiciones de jugar."

El Babe se equivocó en el número de supervivientes, pero dió en el clavo en lo que a las victorias y derrotas se refiere, pues según las estadísticas, la invasión terminó con un total de seis victorias en los doce encuentros que se efectuaron.

Desde que se alzaron las cortinas, los Gigantes han tenido tres debilidades, que si no las mejoran a tiempo, pueden costarles el pennant de la Liga. Una de ellas, el catching, ha sido reforzada hace poco con la entrada de Zack Taylor, consistente receptor, que vestía el uniforme de los Braves. Taylor es un gran hitter y un hábil tirador, pero, según la crítica autorizada de Monitor, carece de la viveza necesaria para el puesto, y esto pudiera ser causa de algunos desastres en lo que resta de la sea-

Con Terry, Honrsby, Lindstrom y Jackson, los Gigantes poseen un infield insuperable que puede batirse sin mucha dificultad con el de los Piratas, pero, el trío de outfielder deja mucho que desear, y si a ésto agregamos que los pitchers han pitcheado con muy poca efectividad, llegaremos a la conclusión de que, si no cambian antes del 4 de Julio, se verán en una posición muy mala para triunfar.

Los Piratas no están mejor de pitchers que los Gigantes, pero sus infielders, catchers y outfielders están llenando a satisfacción su cometido y ésto le hace marchar airosamente al frente de la procesión.

A más de eso, los regulares están atacando fuertemente y cubriendo muchísimo terreno al campo. Cuyler y los hermanos Waner resultan hoy en día los tres outfielders más rápidos de la Liga Nacional. Traynor y Wright están al mismo nivel en sus puestos, y Grantham y Joe Harris, sin compararse a veteranos gloriosos como Napoleón Lajoie y Hal Chase, saben defenderse lo suficiente para mantener el balance del team.

Excepto en el pitching, puede asegurarse que los Piratas poseen la "clase" de la Liga Nacional en los otros departamentos.

Alguien me dijo una vez, no recuerdo quien, que los peloteros profesionales solo pensaban en su negocio y que habían perdido por completo aquel amor a la bandera que imperaba en la antigüedad, cuando resultaba un verdadero insulto para un Atlético, por ejemplo, el ofrecerle una contrata de los White Sox, o a un Pirata un puesto en las filas de McGraw.

Ese que afirmó tal cosa, no está al corriente de lo que sucede en las Mayores, donde continúan dándose caso de players que lloran al abandonar las filas de un team...

Hace semanas, se dió uno de estos casos cuando el manager de los Piratas, ordenó el release del veterano pitcher Joe Bush, que fué en 1923, el terror de la Liga Americana.

"Pepe Bala" lloró amargamente cuando le notificaron su separación del club, y sufrió más en esos momentos que cuando Casey Stengel le derrotó en aquel memorable juego de la serie mundial de 1922, disparándole un jonrón en el octavo inning del encuentro.

"Siento infinitamente abandonar a los Piratas, —dijo Joe Bush a sus compañeros, cuando llegó la hora de la despedida—. He tomado mucho cariño al club y creo que nunca estuve rodeado de mejores compañeros. He pertenecido a varios clubs, pero quitando a los Yankees, puedo asegurarles que nunca encontré tan bueno samigos. Jamás imaginé lo que sentiría un player al tener que abandonar el base ball para siempre, pero ahora sé lo que eso significa. Estoy sumamente agradecidos a los Piratas y espero que ganen por más de ocho juegos de ventaja."

El "Centro de Dependientes" derrotó al Maza-Caso un goal por cero

El domingo, ya calmados los deseos de ver en acción al Nacional del Uruguay, los detallistas salieron nuevamenta a obtener laureles y los obtuvieron, pues con la derrota que les proporcionaron a los papeleros de la casa "Maza-Caso" han puesto la primera piedra para la cadena de triunfos que piensan tejer a fuerza de demostrar lo que valen en el campo del sport.

El "Centro de Dependientes" a pesar de ser un team novato no por eso ha evadido la oportunidad de medir su categoría con equipos de buen conjunto como el de la "Casa Fraga", "Central Hershey" y otros.

El equipo de los "detallistas" ha demostrado que juega más con buenos equipos, ya que de haber ofrecido ayer otra resistencia el equipo "papelero" seguramente la anotación hubiera sido algo más elevada.

Los chicos de Prado y Trocadero, están dispuestos a poner muy alto el pabellón sportivo de esa prestigiosa Asociación, de la que tan buenos atletas han salido, y justo es que los que empeñan hoy su honor en las lides sportivas de esta Asociación, sepan hacer airosos papeles, como los que hasta ahora han defendido la enseña negra-ropa lo han sabido hacer.

El equipo de foot-ball del Centro de Dependientes no reconoce contrarios superiores, y si alguien lo quiere demostrar, el señor Comisionado es la persona indicada para tratar el asunto.

M.E.C.D. 2016

SOCIEDADES ESPAÑOLAS

ASOCIACION DE DEPENDIENTES

Tenemos el gusto de dar a conocer los acuerdos de la Sección de Sports en Junta Ordinaria que a continuación copiamos:

Se le dió lectura a una comunicación de la Secretaría General dando cuenta de haber sido aprobado en la Junta Directiva los acuerdos tomados por esta Sección en su junta de mayo 4.

Lectura de varias comunicaciones de esta Secretaría.

En vista de haberse recibido en esta Secretaría la renuncia del vocal y presidente de la Comisión de Billares señor Francisco Jiménez el señor presidente nombró oportunamente una Comisión para que se entrevistara con dicho señor, de manera que retirara dicha renuncia. Habiendo informado dicha Comisión que los motivos obedecen a sus múltiples ocupaciones se le aceptó la renuncia y se acordó nombrar en su lugar como presidente de la Comisión de Billares al señor Juan Antón.

Se acuerda trasladar el ring de boxeo al patio principal así como construir una gradería de manera que los asociados puedan presenciar cómodamente las prácticas y campeonatos tanto de este deporte como de luchas y alzamiento de pesos y que los gastos que esto ocasione sean con cargo al presupuesto vigente de esta Sección.

Se acuerda nombrar entrenador de boxeo al señor Abel Domínguez, cuyos servicios empezarán a regir desde el próximo mes de Julio, con sueldo anual de doscientos pesos, ($200.00) según lo estipulado en los nuevos presupuestos.

Se aprobó el informe de la Comisión le Luchas y Alzamientos de pesos así como la compra de una pesa de 240 libras de hierro fundido cuyo valor es de $30.00 a $35.00.

Se le concede permiso a un grupo de luchadores para que compitan en una fiesta social con el Club Santos Suárez, en el Teatro Tosca, de Jesús del Monte.

Se le da lectura a la recaudación de la Sala de Armas Gimnasio y Billares que respectivamente fué de $260.00, $335.00 y $672.90 o sea con un total de $1.267.90.

Se acuerda pasarle una atenta comunicación al manager del Club de Base ball y a la Comisión de la misma por los resonantes éxitos que este deporte ha conquistado.

Se aprueba la compra de los cuadros de los señores Luis Aguera Director modelo que fué de nuestro Gimnasio y del señor Joaquín Gil del Real meritísimo presidente que fué de esta Sección para que sean colocados el primero en el Gimnasio y el segundo en la Sala de Armas.

EL CENTRO ASTURIANO Y EL GIMNASIO

No se habla de otra cosa, con perdón de los cronistas de salones. Es el "totum revolatum" de la hora actual entre los astures. Surgiendo de no se sabe dónde, se habla de que la Directiva acordará instalar, en los sótanos del Palacio, un magnífico gimnasio, con piscina natatoria y duchas, y una peluquería anexa. Todo a la mayor gloria y empuje de la juventud, cuya gracia helénica y tal inspira enormes simpatías a los señores directivos.

La noticia ha caido entre los asturianos en estado de piruetear y expandir el músculo, como agua en tierra sedienta. Todos están regocijados, aguardando que se confirme el propósito, tanto más factible cuanto que se dice que para tener derecho a este futuro servicio de gimnasio y duchas, se señalará una cuota suplementaria de un peso mensual.

Pero, eso esperan los gimnastas y aspirantes y adictos a la gimnasia, que son los más; que no faltan los adversarios y enemigos del ejercicio y la línea armónica y el cuerpo de Apolo, que pretenden se ponga en esos sótanos, en vez de trapecios y maromas y escaleras, un buen restaurante, que sirva yantares pantagruélicos a tirios y troyanos por poco dinero y con mucho ajilimojilí. Tripas llevan piernas, hermanos, exclaman doctoralmente, pasándose las manos por el abdómen. Y ya están en campaña, propugnando en favor de su nutritiva aspiración. ¿Quién vencerá? Los púgiles, si no nos equivocamos.

EL FESTIVAL DEL DIA 29

En Payret será la cosa. Y pronto, el día 29, destinándose sus ingresos a la suscripción Pro-Sanatorio.

Como es sabido, se exhibirá la película impresionada con ocasión de la romería de La Tropical. ¡Y qué película! Con más metros que esperanza de pobre y una perfección y limpidez de tonos que maravilla, algo extraordinario y admirable. No falta ningún asturiano en ella, ninguno de los que asistieron a la fiesta, entendámonos.

Además de la film, habrá otros atractivos, otros números evocadores de Asturias, cantos típicos y comedias de costumbres, lo que hará de la noche del 29 una noche asturiana por completo.

LABOR DE PROPAGANDA

Al ocupar los cargos. por sustitución reglamentaria, de Presidente y Secretario de la Sección de Propaganda, los señores Luis Muñiz Blanco y José Ma. Fernández García, se dieron exacta cuenta de que para sustituir a los señores Fernández García y Díaz Quirós había que **meter el cuerpo**, y así lo hicieron.

Los miembros todos de la Sección de Propaganda están respondiendo como buenos al ruego que les hiciera el señor Muñiz al asumir la Presidencia y el resultado no se hará esperar: en el mes actual, no obstante ser de los que todos los años disminuye el número de socios, por causas de todos conocidas, aumentarán en varios centenares los del Centro Asturiano.

Los varios asuntos de Delegaciones que a diario se presentan y requieren para ser solucionados la intervención del Presidente de la Sección de Propaganda, la tienen inmediatamente que se reciben, pues éste acude todos los días a la Secretaría General a despachar con el Director de Delegaciones: visita en la Quinta Covadonga a los socios de Delegaciones, allí hospitalizados, y se interesa por todos y cada uno cual si se tratara de miembros de su propia familia.

De acuerdo con el Presidente y Secretario General resuelve el señor Muñiz los asuntos urgentes que deben sufrir las dilaciones que imponen los trámites reglamenatrios, y el resultado de dicha labor empieza ya a manifestarse en los mensajes de gratitud que se están recibiendo a diario en la Secretaría General.

En cuanto al señor José Ma. Fernández, que, además de llenar ampliamente los deberes del cargo de Secretario de la Sección de Propaganda, visita a socios enfermos en la Covadonga, asiste a las Juntas de todas las Comisiones, inscribe semanalmente dos o más socios y atiende solícito a cuantos demandan su intervención en cualquier asunto social que les incumbe, se tiene bien merecida la gran estimación de los miles de socios que se la demuestran en cuantas oportunidades tienen para ello.

Para el da de Campo Arenales

El domingo próximo en la finca Las Piedras en San Francisco de Paula, la Sociedad Estudiantil "Concepción Arenal" celebrará una gran excursión, para la cual notamos sorprendente entusiasmo entre las huestes arenalesas.

En tal virtud recibimos del joven secretario de la comisión organizadora, señor José Gómez Sánchez, la siguiente noticia que damos a la publicidad para general conocimiento.

Los distintivos que darán derecho al pasaje serán distribuídos en la secretaría de esta sociedad (Palacio del Centro Gallego), los días 23 y 24 (jueves y viernes) de ocho y media a diez p. m.

Así es que los señores que deseen asistir a esta excursión campestre. tendrán primero que proveerse del correspondiente distintivo, el que pueden ir a recoger los días que arriba indicamos, en la seguridad de que los jóvenes comisionados tratarán de satisfacer sus deseos

Club Grandales

La junta general se celebrará el día 23 de junio a las 8 p. m. en la Secretaría C. Asturiano.

Orden del día: Lectura del acta anterior; Balance de Tesorería; Informe de Secretaría; Correspondencia Elecciones parciales y Asuntos Generales.—**Jerónimo Ron**, Secretario.

CURADO EN UN MES DE TRATAMIENTO

Barajagua, 7 de noviembre de 1923.

Sr. Dr. Arturo C. Bosque.
Habana.

Señor:

Tengo el gusto de comunicarle a usted que, por indicación de un amigo, he venido usando su inmejorable preparado granulado de "PEPSINA Y RUIBARBO BOSQUE", durante un mes, para curarme de una pertinaz dispepsia, que había venido padeciendo durante tres años habiendo logrado con su maravilloso preparado llevar a vías de curación esta terrible enfermedad, pues me encuentro completamente bien con sólo un mes de tratamiento, debiendo significarle a usted que estoy muy agradecido del insuperable remedio, preparado al cual debo mi perfecto estado de salud.

Queda por tanto autorizado por este medio para que haga con este escrito el uso que a bien pueda tener.

Quedo de usted atentamente,

(F.) **Pedro Antonio López.**

S|c. Barajagua, Oriente.

NOTA.—Cuidado con las imitaciones; exíjase el nombre "BOSQUE" que garantiza el producto.

Noticias de la Asociación Canaria

EL DR. RAMOS MARTINON

En días pasados ha tomado posesión del cargo de médico de visita de la Casa de Salud Nuestra Señora de la Candelaria el doctor Antonio Ramos Martinón, que sustituirá al doctor Genaro Mazpule durante el tiempo que dure su ausencia en los Estados Unidos, para donde embarcó el sábado último, llevando importante misión de la Asociación Canaria y de la Secretaría de Sanidad y Beneficencia.

El doctor Martinón tiene a su cargo el pabellón de enfermedades transmisibles del Sanatorio Canario.

Tal designación ha constituído un verdadero acierto por tratarse de un médico que goza de bien ganados y merecidos prestigios como lo es el doctor Martinón que se encuentra además íntimamente ligado a todos los elementos de la colonia canaria, de la que forma parte como uno de sus más distinguidos y valiosos componentes.

El doctor Ramos Martinón es médico de las Facultades de Barcelona y la Habana; desempeñó hasta hace poco tiempo el cargo de médico de visita de la Casa de Salud La Benéfica del Centro Gallego, en la cual prestó servicios por espacio de diez años; es actualmente médico interno pensionado, por oposición, de la Facultad de Medicina de Barcelona y ocupa un cargo de médico de visita en la casa de salud de "Hijas de Galicia" en la cual se le tiene encomendada la especialidad de enfermedades infecciosas.

Por todo ello la designación del doctor Antonio Ramos Martinón para prestar servicios a los asociados de la Asociación Canaria ha sido muy bien acogida por todos los elementos de la misma.

Reciba nuestra felicitación.

LA COMISION DE OBRAS

Celebró una importante reunión el domingo último que tuvo efecto en la Casa de Salud "Nuestra Señora de la Candelaria", presidida por el señor Juan Guerra Rodríguez.

Los acuerdos adoptados fueron importantes y se contraen a diversas obras que se realizarán para el embellecimiento de los jardines alumbrado, etc. etc.

La Comisión agradeció al señor Manuel González Martín su nuevo obsequio con destino al Sanatorio Canario y que consiste en cinco valiosas enredaderas y ocho palmas reales.

La reunión, que empezó a las nueve terminó a las doce meridiano.

Gran Romería Clásica Gallega

Los elementos de la Sección de Bellas Artes del M. I. Centro Gallego están trabajando con febril entusiasmo para que la romería sea un verdadero acontecimiento si el tiempo, factor indispensable, no viene a malograr tan acariciados propósitos.

A medida que vayamos conociendo el programa lo iremos dando a conocer. Desde luego podemos anticipar que será atrayente en sumo grado.

La víspera, a las ocho de la noche una banda de música recorrerá en un tranvía especial toda la ciudad y sus suburbios, anunciando a los que viven añorando la tierra lejana el día de las grandes expansiones del espíritu y los esparcimientos honestos que habrán de encontrar en "Víbora Park" por la ínfima cantidad de sesenta centavos con derecho a llevar cada cual las mujeres que quiera y pueda, en cuyo obsequio se colocarán multitud de palmas y grandes toldos que las protejan contra los rayos solares y un sinnúmero de asientos a lo largo de las calles del que había de ser aristocrático reparto.

MOVIMIENTO DE ENFERMOS

CASA DE SALUD "NUESTRA SEÑORA DE LA CANDELARIA" DE LA ASOCIACION CANARIA

Junio 18 de 1927.

Ingresos: Angel Oadron Herrera, José García Vega, José Bueno Posada, Guillermo García Luján, Telesforo Varcárcel Sosvilla.

Altas.—José Abreu Rodríguez, José Muzuli Sori, Ildefonso Rodríguez Hernández, Pedro García Hernández, Tirso Cruz Bonachea, Juan González Armas, Cristóbal León Rivero, José Chávez Reyes, Graciano Sanjuan, S. Gil, Manuel Leandro Capote González.

CENTRO BALEAR

Movimiento de enfermos habido en la Casa de Salud "La Balear" durante el día de la fecha:

Entradas: Avelina Alvo Trasanco, Santiago Quintana Gutiérrez, Reiza Pilat.

Salidas:—Juan Roger Peris; Bartolomé Juan Ferrer; María Pérez Valiela; Salomé Pérez; Fela Frashink; María Antonia Campa Gómez; Teresa Feito Lorencos; María Castellano de París.

QUINTA DE SALUD "LA PURISIMA CONCEPCION"

Ingresaron: Joseph Stephen Gonsalver; Luis González Bustamante Baranda; Miguel Orozancena Gárate; eJsús Villanueva Lastra; Angel Figueroa García; Esteban Fajardo Tejera; Angel Busto Bobadilla; Carmelo Cortina Prida; Ramón Grau Ranis; Delfín Guadalupe aZmanillo; Manuel Queiruga Bustelo; Jesús Castañeda Casanueva; Pedro Rodríguez Ortiz; Pablo Gutiérrez Pérez; Celestino Rodríguez Menéndez; Esteban Romero Pérez; Carlos aSntos Valencia y José García Fernández.

De alta: José López Trueba; oJsé María Pérez González; Félix Hernández Travieso; José Barrios Nardo; Jesús López Gallego; Jorge Díaz Perera y Larroche; Raimundo Fernández Buedo; Santiago Pí Barnadas; Manuel Morán; Ricardo Viera Pérez; Antonio Enrique Rodríguez Soler; José Ojeda Quintana; Antinógenes Pérez Díaz; Severiano Bilbao Martínez; Antolín Rivas Fernández; Raimundo González Cotera; Andrés Alvariño López; Manuel Bast; Manuel Alvarez Alvarez; Joaquín Fernández Rodríguez; Diego Brenes Muñiz y Luis Felipe Castellanos Gallardo.

La temporada de Verano del Olimpia

Transcurre en medio de la más completa animación.

Llena de atractivos.

Para el próximo domingo, 26, se señala la segunda matinee bailable en honor de los señores asociados y sus familiares.

Desde por la mañana comenzará la animación en los dominios olímpicos.

Habrá diversos partidos de hand ball, squash y pelota a cesta.

También se jugarán dobles y mixtos de tennis.

Por los "ases" del club.

A las doce se servirá el tradicional almuerzo, pudiéndose separar las mesas o cubiertos hasta las 6 p. m. del sábado.

El menú correrá a cargo de Pablo, el "maitre" del club.

A las 4 p. m. comenzará el baile, amenizado por la jazz band del profesor Manolo Barba.

Las invitaciones femeninas pueden solcitarse en la Secretaría General, por conducto de los señores asociados.

La segunda tarde verano del Olimpia promete resultar brillantísima.

Un "succes".

Fiesta ésta exclusivamente de socios.

BENEFICENCIA VALENCIANA

Esta sociedad celebrará junta general extraordinaria el día 3 del próximo mes de julio, en el local social de Zulueta 46.

Dicha junta comenzará a las tres de la tarde, con sujeción a la siguiente orden del día:

Lectura de la convocatoria. Lectura de las actas anteriores. Revocación de acuerdos tomados en la junta general de 5 de diciembre del pasado año. Estado de las gestiones realizados por el Presidente social en Valencia, a favor de esta sociedad, y cantidad total a que asciende la recaudación efectuada en la región valenciana. Nombramiento de Presidentes de honor. Nombramiento de Socios de honor. Nombramiento de socios favorecedores o protectores. Confección de diplomas. Obsequio a las autoridades de Valencia.

El secretario señor A. López, encarece a los señores asociados la puntual asistencia.

CONTINUAN LOS EXAMENES DE LA SECCION DE ARTES DEL M. I. CENTRO GALLEGO

El lunes continuaron los exámenes de Solfeo para varones y Dibujo y Pintura para ambos sexos, en la Sección de Bellas Artes del M. I. Centro Gallego.

Los Tribunales estuvieron formados por los siguientes señores: Solfeo: Modesto Fraga, Presidente; Pedro Carbonell y Manuel Naseiro que actuó como Secretario. Dibujo y Pintura: señores Guillermo Olivé, Presidente; Angel Estrugo (Jr) y Avelino Pérez (Jr), éste como Secretario y en representacin de la Sección.

He aquí las calificaciones:

SOLFEO, preparatorio: — Oscar Pérez Vega, primer premio; Miguel Barreiro Vilarelle, segundo premio; Manuel Manteiga Páis, tercer premio; Juan Rivero Concejo, Eliseo de la Rocha Gorriás y Francisco Cabrera, sobresaliente.

Primer año.—Constantino Rey López, primer premio; Antonio Cid González, segundo premio; Antonio Puga Bouzo, tercer premio; Alfredo Inclán Gómez, sobresaliente.

Segundo año:— Jesús Adán Valga, primer premio; Valentín Prado Salas ,segundo premio; Octavio Valiño Lazo, tercer premio; Ramón López Méndez, sobresaliente.

Cuarto año.— José López Buñel, primer premio; Antonio Rivera González, segundo premio.

Dibujo elemental natural: Margot Pellicer, Leonor Penabad Fraga, Angelina López Díaz, Esperanza Rodríguez Pérez, Socorro Penabad Fraga Clara Alvarez y Guillermina Alvarez Díaz, notable.

Dibujo del antiguo griego: Obdulia Gamallo López, Esperanza Galdo Martín, Clara Alvarez Díaz, Graciela López Basterrechea, Rosa Lagares y Ramona Armesto Rabanal, sobresaliente; Margot Pellicer, Esperanza Rodríguez Pérez, Socorro Penabad Fraga y Guillermina Alvarez Díaz, notable.

Pintura a la acuarela: Adelaida Conde Santana, Obdulia Gamallo López, Concepción López Rodríguez, Rosa Lagares García y Amalia Vilar, sobresaliente.

Pintura al óleo. Pilar Fournier Ramos, Alejandrina Ablanedo, Amalia García y María Luisa Freire Concha, sobresaliente.

Dibujo industrial, varones. José López Presas, Arturo González González, Jesús Couceiro Taboada, Hermenegildo Rivera Hiraldez y Domingo Rodríguez Pérez, sobresaliente; José Lorenzo Alvarez, Manuel Penas Buján, Manuel Bujan Juncal, Antonio Cruz García, Modesto Godol Franqueiro y José López, notable; Emilio Mejías Ríos y Ramón Pousada Alonso, aprobado.

Dibujo elemental natural. Apolinar Boullosa Carreño, Manuel Fernández Pereira y David Ginsbourt, sobresaliente.

Dibujo del antiguo griego. David Ginsbourt, Amador López López y José Montesino Samperio, sobresaliente.

Dibujo ornamental. Jacobo Tensler Redler José Valiela Dorado, Antonio Roca Roca, Manuel Castro Lence y José Sánchez Díaz, sobresaliente; Jesús Pérez Pérez, Manuel Vales Barro, José Gomundi Ventura, Eduardo Amado Viana, José Fons García, Fermín Doval Rodríguez, Manuel Cubel Couceiro y Manuel Piña Suárez, notable; Manuel Pita Díaz, Eduardo Barreiro Vizoso, José Vázquez García y José García Maceira; aprobado.

Pintura a la acuarela. Elías Arias Pérez y Castor Travieso, sobresaliente. Las oposiciones de Dibujo y Pintura vienen celebrándose desde el día 21 hasta el próximo viernes 24, en que se otorgarán los premios.

El gran baile de la Sociedad Estudiantil Cervantes

Con gran acierto se está preparando el gran baile ue celebrará la Sociedad Estudiantil "Cervantes" el día 2 de Julio en los amplios salones del Centro Castellano (Prado y Neptuno) en honor de las gentiles y simpáticas damitas ue componen el Comité Pro-María Martínez, Candidata al certámen de la revista "Castilla" que dirige nuestro amigo Sánchez Prior, señoritas Consuelo Hernández, Esperanza Lomas, Conchita Morales, Carmen Martín, María T. Morales, Querubina Asunción, Josefa Bellota, María Rodríguez, Nila Torre, Lupe González, Juanita Alvarez, Rosalía Martínez, Dalia Morales, Pilar Rodríguez, Leonor González, Raquel Carballo, Mery Vara y Matilde González.

Es de esperar que esta fiesta sea un triunfo más que agregar a los ya muchos alcanzados por esta Sociedad; la comisión organizadora de dicha fiesta señores Angel Iglesias, Antonio Bajo, Mariano Lomas, José Arienza, Casimiro y Juan Lomas, ponen todo su empeño porque esta fiesta sea un verdadero éxito.

Aparte de que creemos que la fiesta sea un triunfo más que se anote esta Sociedad porque los esfuerzos qeu se hacen para ello sean grandes; sino porque siendo dicha feista en honor de las gentiles y bellas señoritas antes mencionadas las que en todas las feistas que da esta Sociedad ponen todo su empeño, razón para que en esta que es en honor de ellas trabajen con más entusiasmo.

Para esta magna fiesta a sido contratado el famoso Jazz Band de Rivera el que cuenta con las más grandes simpatías, que ejecutará las mejores y últimas piezas; las invitaciones pueden pedirse al teléfono M-1021.

MAS SOCIEDADES ESPAÑOLAS EN LA PAGINA TRECE

La Junta General en España Integral

Para el día 24 viernes, a las ocho de la noche, están citados por este medio todos los asociados de la patriótica Institución "España Integral", con el fin de celebrar Junta General ordinaria en segunda convocatoria por no haber quorum necesario en la primera citación.

La orden del día para esa reunión es la siguiente:

Movimiento de asociados.
Balance cuatrimestral y
Asuntos generales.

Se encarece a todos los asociados de "España Integral". la más puntual asistencia a dicha reunión.

Todos los asociados tienen derecho a proponer en esa junta todo lo que consideren útil y conveniente para la buena marcha social.

Los Hijos de Cruces

La Sección de Propaganda que preside el señor Manuel Taboada secundada por los entusiastas vocales. Manuel Artés, Manuel Gómez y Baltasar Vázquez; emprendieron la labor de la grandiosa matinee que se celebrará el día 17 de julio del año actual en el suntuoso salón del "Cerro Garden" y al serle propuesta a la Junta Directiva ella dió un voto de confianza a la de Propaganda para que se hiciese cargo de designar la comisión de fiesta que a su cargo tendrá el programa bailable que ejecutará la afamada orquesta "Plus Ultra", que dirige con tanto acierto el estimado profesor señor José Pérez.

Habiendo varios extrenos que pronto daremos a conocer por mediación de la prensa.

La entrada costará el precio de 50 centavos. Señoras y señoritas gratis.

EN LA CIUDAD O EN EL CAMPO

COCINAS DE CARBON "A-B"

Resuelva el problema de su cocina, de una manera práctica, eficiente y económica, comprando una de estas cocinas.

Queman carbón vegetal, leña o carbón de piedra de una manera perfecta, sin humo ni olores molestos.

Tienen 6 hornillas, horno y calentador de agua para el servicio de toda la casa. Este calentador no consume nada pues trabaja con el mismo fuego con que se cocina. Hay tres modelos diferentes.

Venga a verlas o escriba pidiendo Catálogo.

ARELLANO Y CIA

CASA PRINCIPAL: Marta Abreu (Amargura) y Habana — SUCURSAL: J. C. Zenea (Neptuno) No. 63 — TEL. M-7590

HABANA

Gran baile en Propietarios de Príncipe

En sus amplios saones de 35 y 2 en el Vedado, celebrará un brillante acto social, la prestigiosa Asociación de Propietarios de Príncipe en honor de sus asociados.

Para el domingo 26 por la noche está señalado este gran acontecimiento social que ha de juzgar por la enorme demanda de invitaciones solicitadas por asociados y simatizadores, el salón resultará pequeño.

La comisión de fiestas asegura que esta ha de ser un éxito seguro por la perfecta organización y el entusiasmo que existe entre sus organizadores, la cual se propone por todos los medios superar a los éxitos obtenidos en sus fiestas anteriores.

La orquesta será la misma que ha deleitado en sus anteriores fiestas a los asíduos simpatizadores de ella y de esta Asociación con su extenso y variado repertorio escojido de lo más moderno en el orbe Social.

Reciban pues; por este medio una invitación los presidentes, secretarios y directivos de las sociedades hermana y reportes de la prensa habanera, siendo indispensable la identificación a la comisión de puerta.

El baile Floral del Deportivo Centro Gallego en Miramar

Sábado día 9 de Julio.

Este es el día señalado para el baile "Floral" del Club de los "Ilustres" en los ventilados salones de Miramar Garden.

Según noticias, grandes son los preparativos para esta bella fiesta bailable, y sugestivo y ameno, será el programa con tanto acierto seleccionado por la comisión de fiestas, y por el Maestro, Pablito Valenzuela.

Los componentes de la sección de propaganda, laboran sin descanso reunidos en sección permanente, bajo la presidencia del señor Manuel Rey, y el entusiasta secretario señor P. González, inspirando en un entusiasmo sin igual aportando atractivo ceda uno por su parte, habiendo de obtener un gran éxito constituyendo los valiosos elementos que integran la sección, una garantía plena de triunfo.

(Sñan.ls?floltoin etaoa etaion etaoi

El acreditado jardín la "Camelia" como publicamos en otras anteriores, tiene la delicada misión de confeccionar el adorno "Flor" del Salón Miramar Garden, que será probablemente una agradable sorpresa para los simpatizadores de esta fiesta bailable.

Es de esperar dado el interés despertado en sus organizadores desde un principio, que el elegante y ventilado Saln se vea transformado la noche del sábado 9 de Julio en un encantado Jardín de las mil y una noche, en donde la belleza de nuestras muejeres hallaráse confundida en las más preciadas flores que con su delicado aroma y fragancia exquisita estarán diseminadas por todas partes.

Nota: Se ruega a los señores Vocales, de propaganda y también las señoritas de la sección, no falten a la junta el próximo viernes, pues es de gran interés que todos concurran. **P. González**, Secretario.

La Unión Lucense y el Alcalde de Lugo

Con motivo de haber sido designado don Angel López Pérez, Alcalde de Lugo, a cuyo nombramiento cooperó muy eficazmente esta asociación le ha dirigido con esta fecha el siguiente cable:

Unión Lucense Habana congratúlase verlo de nuevo al frente nuestra ciudad.

VAZQUEZ, Presidente.

Más Detalles de la Verbena del día 25 en el Centre Catalá

Con acentuada actividad se están realizando los trabajos para la Verbena de San Juan, que se celebrará en la noche del 25, en los salones y terraza del Centre Catalá.

La Terraza ofrecerá a los concurrentes todas las comodidades para disfrutar de la mejor fiesta del año. Los kioscos se encuentran ya muy adelantados en su montaje, igualmente se encuentra el alumbrado y demás adornos de los salones y galerías. Activan estos trabajos cuatro operarios entendidos en el arte del adorno.

La Sección de Folk-lore y la Sección de Fiestas organizadoras de esta monumental y atrayente fiesta, se proponen dejar el más alto relieve el nombre de dichas Secciones que se prestigian al tener como presidente a los incansables Emilio Vaquer y Dr. Claudio Mimó, respectivamente; estos dignos señores que luchan dia tras dia con inusitado entusiasmo. También son dignos de mencionar los que con ellos colaboran y que pertenecen muy dignamente en las dos Secciones los señores Francisco Martorí, Manuel Borrell, Juan Fernández Durán, R. Alberti Molla, Antonio Rafael, Antonio Reynés, Alberto Reynés y el presidente de la Sección de Propaganda, señor Andrés Serra, y otros que sentimos no recordar en estos momentos.

Por la influencia que todos estos jóvenes mantienen a buena altura entre las distinguidas familias del Centre Catalá de Prado 70 y por su labor constante y bien estimada, no dudamos que recibirán muchas felicitaciones por la buena organización y buen gusto del adorno que presentarán en los Salones Galerías y Terraza del Centre, la noche del 25 que es el próximo Sábado para celebrar la fiesta más clásica, la de la Verbena de San Juan.

Muchas son las señoritas y familias que se han interesado por detalles de tan grata fiesta.

Una vez más veremos a la colonia catalana reunida en alegre tertulia.

Muchos éxitos a todos los organizadores deseamos. Se lo merecen.

El Baile Asturiano en Payret

Mal apenes dixéron los papeles de l'Habana que Agustín de la Villa e Isidro Carballido tában aquí, ¡vaya rebúmbiu que se armó entre los asturianos!

Yé tal el fegadín qu'hay que velos trabayar 'n el teatro, que non yé raro oyér a dos que s'alcuéntren en una d'eses calles de Dios, charrár asína:

"—¡Maaádre...! ¡Pilín!

"—¿Qu'hay, Xústo?

"—¡Lo qu'hay, bien se come!

"—Sí, ¡que tá'l añu zorru!

"—Con todo y con eso, non hay "más remediu que dír al Payret, el "sádabo que vién.

"—!Ay, eso que lo digas!

"—¡Cualesquiéra se queda en sin "ver, agóra que tién ocasión, les "Obres Asturianes que Carballido "trái en reportóriu!

"—¡Recóime...! ¡Anque páse fa- "me, non déxo de dír a véles!

"—Y, yó, ¡ídem de lienzo! Y tó "de llevar a la mí muyer, pa que se "i fáiga la boca agua, acordándose "de les coses de por allá.

"—Y yó, a la mía, pa que non cese "de sorber el mocu.

"—¿Qué sorber el mocu nin qu'ocho "cuartos! Oyí decir que la obra de "Agustín de la Villa, que se llama "LOS FIGOS DE SAN MIGUEL, fa- "rá arreventar de risa al babáyu que "más se apondére de "chár un cuar- "tu sériu".

"—Dineru mejor empleáo que lo "que se gáste 'n dir al teatro los "días que Carballido trabaye, ¡non l' "hay en mundo!

"—Ni más ni centélles! Además que "una fiesta, fáise a un Santu" y non "siempre tién uno ocasión de, por tan "pocos cuartos, plantáse 'n Asturies. "Que tal tengo entendido que supón "el ver eses Obres, por cuanto te "paéz estar alendándo 'l aire qu'arre- "ciénde a tumillo y hierbabuena de la "querida tierrína.

"—Hables com'un libru. Bueno, "non m' apáro más. Dá memories a "la tó xente y hasta 'l sádabo 'n Pay- "ret.

"—Adiós, chachu; qu'hévia salú y "hasta 'l sádabo.

SOCIEDAD "CURROS ENRIQUEZ"

La junta directiva que ha de celebrarse el día 25 a las 9 p. m. en el local social.

Orden del día: Lectura del acta anterior; Balance trimestral; Asuntos de vital interés.

La Verbena de la Artística Gallega

Como ya hemos dicho tendrá efecto mañana jueves la verbena en honor de las secciones que celebran dentro de esta colectividad. Será un acto en el que habrán de ponerse de manifiesto, una vez más la cohesión y el espíritu de franca camaradería que entre todos los componentes de la Artística existen. La terraza del local social; amplia y fresca será en donde se rendirá en la noche de mañana culto a la amistad y a la cordial estimación que suelen guardarse entre sí cuantos laboran en esa gran colmena humana.

Todos los componentes de las secciones serán obsequiados por las distintas Directivas de secciones.

Grata noche la de mañana para cuantos de un modo u otro contribuyen a afianzar los prestigios de la Agrupación Artística Gallega.

El Banquete Homenaje al Presidente de la Sociedad Asturiana de Beneficencia

En número crecidísimo, empiezan ya a llegar las adhesiones para el Banquete-Homenaje que la Directiva, Secciones y asociados en general de la Beneficencia Asturiana ofrecerán al insistituíble Presidente de esta Sociedad, Don Genaro Acevedo Solares.

Según noticias que recojemos de la Comisión organizadora de este Homenaje, los asistentes superarán en mucho a los cálculos formados. Se tiene ya conocimiento de que solamente entre dos de los integrantes de la Junta Directiva de aquella Asociación de Beneficencia, han sido colocados más de ciento cincuenta cubiertos. Sorprende entre los integrantes de esa Comisión la facilidad con que ellos pueden ser colocados y que justifica una vez más la estimación y general aprecio de que el Sr. Don Genaro Acevedo goza entre la numerosa colonia asturiana. A ello une este Homenaje dos alicientes más Primero, el que sea la Directiva, Secciones y asociados en general de la Beneficencia Asturiana los que se lo ofrezcan por la indiscutible labor altruista y altamente beneficiosa para la Sociedad, que desde hace cerca de cuatro años viene ofreciendo desde la Presidencia, y segundo, de que el sobrante de este Homenaje sea destinado como así se ofreció a los pobres que atiende esa Sociedad de Beneficencia.

Próxima la fecha de celebración del Homenaje, la Comisión habrá de reunirse en sesión permanente con jeto de determinar todo lo necesario. Los que aun deseen concurrir podrán hacerlo solicitando en la Secretaría anunciamos, o en la Sombrerería Camino del Tesorero de la misma y de la Comisión Organizadora, Don Francisco García Fernández, situada en Neptuno No. 85.

Enrique Piñeiro

TOMO IV DE LAS OBRAS DE MANUEL SANGUILY

Una biografía, con juicios críticos de este eminente literato cubano, famoso tanto por sus artículos literarios, como por sus escritos de crítica. Como todas ssu obras, esta de don Manuel Sanguily hace luz repecto de lo verdaderos valores cubanos, hasta ahoa no conocidos suficientemente.
Forma este tomo un volumen en 4º a la rústica.. .. .. $ 1.50

LOS TRATADOS DE PAZ, por Alfredo Mendizabal Villalba
Un estudio serio y concienzudo, respecto de la naturaleza, fundamento jurídico y eficacia de los Tratados de paz, que pone de manifiesto las relaciones internacionales de los diversos pueblos. Los examina clasificando sus tres funciones o sea la contractual o sean los tratados-contratos, la legislativa, o sea tratados-leyes y la judicial, o sea tratados-sentencias, llegando a conclusiones interesantísimas.
Precio del ejemplar encuadernado en tela.. .. .. $ 1.80

LA JUSTICIA PODER, por Angel Ossorio
Autor de "El Alma de la Toga" y "Cartas a una muchacha", sobre Derecho Civil".
Este nuevo libro, de uno de los más notables jurisconsultos españoles, comprende un tema interesante, que expuso ante la Real Academia de Jurisprudencia y Legislación. Examina la materia desde diversos puntos del juez y sus funciones en lo civil, penal, militar, contencioso, social, político, etc. Los estudios de Derecho, La Carrera Judicial, Auxiliares de la Justicia, etc.
Precio del ejemplar encuadernado en tela.. .. .. $ 1.25

EL PROBLEMA DE LAS FEBRICULAS, por el Dr. Gregorio Marañón
Un tratado moderno, sintético a la par que completo, que contiene: La frecuencia de las febrículas, etiología y descripción, patogenia, fosos tuberculosos, focos digestivos, buco-faríngeos, genitales, urinarios, etc. Endiocarditis como origen de la febrícula, causas diagnosticables, etc., etc.
Precio del ejemplar encuadernado en tela.. .. .. $ 1.25

TRATAMIENTO DE L ATUBERCULOSIS PULMONAR POR LA SANOCRISINA, por los doctores R. Dargallo y M. Espinosa
Exposición de métodos modernos, especialmente los que se refieren a dosis medianas y pequeñas. Edición ilustrada con gráficos, diagramas, radiografías, etc.
Precio del ejemplar en 4º a la rústica.. .. .. $ 1.50

LA COSTA AZUL. NIZA Y LA RIVIERA
Una descripción magnífica de este primoroso país, con ilustraciones en sepia de los más bellos paisajes, los monumentos más notables y los asuntos artísticos que encierra la poética Costa Azul. El texto es debido a P. Devouly y P. Borel y la edición es esmeradísima.
Precio del ejemplar, encuadernado en tela.. .. .. $ 2.40

OTRAS NOVEDADES

GEMELI (AGUSTIN.)—ORIENTACIONES DE LA PSICOLOGIA EXPERIMENTAL.—Un estudio interesante sobre esta nueva ciencia, y sus aplicaciones a todos los sectores del adelanto humano, especialmente en lo que se refiere a la Pedagogía. Traducción de F. María Palmes, S. J. Precio $ 2.75

HELGUERA Y GARCIA (ALVARO DE LA.)—ADMINISTRACION Y CONTABILIDAD DE MINAS.—Un tratado extenso y completo, acerca de los datos necesarios en contabilidades mineras de toda clase, qué libros son necesarios, cómo se llevan, cómo se hacen los inventarios y balances, etc., etc. Barcelona, 1 tomo en 4º mayor, encuadernado.. .. .. .. " 5.00

ORTEGA Y GASSET (JOSE.)—EL ESPECTADOR. V. Contiene: Notas del vago Estío. Vitalidad, alma, espíritu, fraseología y sinceridad. Madrid. 1 tomo en 8º a la rústica.. " 1.00

HOYOS Y VINENT (A. DE.)—AMERICA. EL LIBRO DE LOS ORIGENES.—Una serie de estudios sintéticos acerca de los orígenes de las razas y la civilización antiguas, especialmente americanas. Madrid. 1 tomo en 4º mayor, a la rústica " 3.00

SEIFERT (ERNESTO.)—ELEMENTOS DE CIRUGIA DE CABEZA Y CUELLO, PARA ODONTOLOGOS.—Magnífica edición ilustrada con 145 grabados fuera de texto. Madrid. 1 tomo en 8º mayor, encuadernado en tela.. .. .. .. " 3.50

GRENIER (ALBERTO.)—EL GENIO ROMANO EN LA RELIGION, EN EL PENSAMIENTO Y EN EL ARTE. Colección "La Evolución de la Humanidad", Vol. XVII. Edición ilustrada con 50 figuras intercaladas en el texto. Barcelona. 1 tomo en 4º, encuadernado en tela.. .. .. " 3.00

QUEVEDO.—HISTORIA DE LA VIDA DEL BUSCON. Edición crítica por D. Roberto Selden Rose, enriquecida con las variantes de los textos más autorizados y del nuevo manuscrito que se halló en la Biblioteca de Menéndez Pelayo. Madrid, 1927. 1 tomo en 4º, encuadernado en pasta española " 3.25

ARNAIZ (M) Y ALCALDE (B).—DICCIONARIO MANUAL DE FILOSOFIA. Un vocabulario-ideario para ser consultado en esta materia. Madrid. 1 tomo en 4º, encuadernado en pasta española.. .. .. " 5.00

LA MODERNA POESIA
Obispo, 135. Apartado 605. Teléfonos A-1171, 1172 y 1173. Habana.

LIBRERIA CERVANTES
Avenida de Italia, 62. Apartado 1115. Teléfono A-4958. Habana.

M.E.C.D. 2016

ANUNCIOS CLASIFICADOS

ULTIMA HORA

ANUNCIOS CLASIFICADOS DEL "DIARIO DE LA MARINA"

LISTA DE LAS AGENCIAS DE LOS ANUNCIOS CLASIFICADOS

DE LOS MUELLES A GALIANO

Nº 1.—Obispo y Cuba, Vidriera de tabacos.
Nº 2.—Oficios 33, Vidriera de Tabacos.
Nº 3.—Zulueta y Misión. "Hotel París", Vidriera de Tabacos
Nº 28.—Obispo y Compostela, "La Popular", Vidriera de Billetes.
Nº 10.—Mercado de Colón, 25, "El Gallo".
Nº 9.—Consulado y Animas. Farmacia "Santa Amalia".
Nº 8.—Galiano 11, Panadería "La Flor de Galiano".
Nº 7.—Neptuno y Aguila, Almacén de Víveres "El Aguila".
Nº 6.—Galiano y San Rafael. Almacenes "El Encanto".
Nº 5.—Galiano y Zanja, Café "El Imperial", vidriera de tabacos.
Nº 25.—Salud y Lealtad, Farmacia del doctor Luis M. de Laosa.
Nº 4.—Monte y Amistad, Café "Marte y Belona", Vidriera de Tabacos.
Nº 51.—Oficios 50, Hotel "El Oriente".
Nº 63.—Zulueta y Dragones, Vidriera de tabacos del café del teatro "Martí".

DE GALIANO A BELASCOAIN

Nº 37.—San Lázaro y Campanario, bodega "La Palma".
Nº 16.—San Lázaro y Belascoaín, Café "Manhattan", Vidriera.
Nº 15.—Neptuno y Belascoaín, "El Gato Blanco", Billetes.
Nº 12.—Belascoaín 118, esquina a Santo Tomás, "La Villa de Navelgas".
Nº 14.—Reina y Chávez, Café "El Mundo", Vidriera de Tabacos.
Nº 34.—Vives y Figuras, bodega "El Globo".
Nº 32.—Florida y Esperanza, bodega "El Almacén" de Florida".

DE BELASCOAIN A INFANTA

Nº 17.—Aramburu 36, Barbería de Guillermo Valdés.
Nº 19.—Infanta y San Rafael, Café "Moderno", Vidriera de Tabacos.
Nº 19.—San Rafael y Campanario, Café "Las Delicias", Vidriera de Tabacos.
Nº 20.—Infanta y Carlos III, Café "Las Avenidas", Vidriera de Tabacos.
Nº 26.—San Lázaro 388, Café "El "El Escorial".
Nº 11.—Monte y Arroyo "La Sorpresa", Vidriera de Tabacos.
Nº 21.—Monte e Infanta, Café "La Esquina de Tejas", Vidriera de Tabacos.
Nº 52.—Carlos III núm. 50, "El Paseo", Café.
Nº 60.—Eugenio González, San Francisco esquina a San José.

VEDADO

Nº 25.—San Lázaro y N, Víveres Finos "El Cisne".
Nº 27.—Calzada y aseo, Víveres Finos "La Luna".
Nº 30.—Línea 159, entre 18 y 20, Café "El Imperial".
Nº 41.—23 y J, Jardín "El Crisantemo".
Nº 42.—11 y K, Bodega "La Flor de Oriente".
Nº 36.—23 y 12, Café "El Chalet", Vidriera de Tabacos.
Nº 61.—17 núm. 233, Lorenzo Blanco

JESUS DEL MONTE, VIBORA Y LUYANO

Nº 38.—Diez de Octubre 147, (Puente de Agua Dulce), Café "La Parra", Vidriera de Tabacos.
Nº 43.—Agua Dulce 10. Taller de Carrocería de Francisco Venta.
Nº 22.—San Francisco y Buena Ventura, Bodega.
Nº 48.—Porvenir y Milagros, Bodega "La Deportiva".
Nº 23.—Avenida de Acosta y Luz Caballero, bodega "La Ofelia".
Nº 49.—Concepción y Avenida de Acosta, Ferretería "La Verdad".
Nº 29.—Diez de Octubre y San Mariano, Bodega "La Maravilla".
Nº 31.—Diez de Octubre, 614, Farmacia "San Ramón".
Nº 47.—Luyanó y Concha, Café "Luyanó Moderno".
Nº 54.—10 de Octubre 305, "La Viña", Almacén de Víveres.
Nº 57.—Calzada de Jesús del Monte número 71, bajos, Rafael González.
Nº 62.—Sola, esquina a Pasaje Sur, entre Estrada Palma y Libertad. Colegio Sra. de Peña.

ARROYO APOLO Y SANTA AMALIA

Nº 46.—Calzada de Arroyo Apolo, 20 Víveres "La Palma".
Nº 45.—Diez de Octubre 763, Tienda Mixta (Reparto Santa Amalia).

CERRO

Nº 50.—Calzada del Cerro y Domínguez; Víveres "El Almacén"
Nº 24.—Cerro 375. Juan Seijas.
Nº 59.—Churruca 1-B, esquina a San Cristóbal, Hermanos Castellanos.

MARIANAO

Nº 44.—Real 83, Panadería "La Moderna".

JACOMINO

Nº 44.—Beltrán y Vista Hermosa, Correos, Pedro Muñiz y Carrera.

REGLA

Nº 55.—Martí 14, Bodega "El Gallo" Esteban García.

GUANABACOA

Nº 53.—Pepe Antonio 20, Miguel Rivas Guinat.

CASA BLANCA

Nº 56.—Artes 59, Casa Blanca, Lorenzo Carreras.

ORDEN DE LOS ANUNCIOS CLASIFICADOS

A Alquileres de Casas
B Alquileres de Departamentos.
C Alquileres de Habitaciones
D Alquileres de Locales
E Alquileres de Garages
F Se Necesitan
G Se Ofrecen
H Compra y Venta de Fincas
I Compra y Venta de Solares
J Compra y Venta de Establecimientos
K Compra y Venta de Animales
L Automóviles
LL Dinero en Hipotecas
M Bonos y Valores
N Compra y Venta de Objetos Varios
O Enseñanzas
P Hospedajes
Q Para las Damas
R Compra y Venta de Instrumentos de Música
S Maquinarias
T Muebles y Prendas
U Pérdidas
V Para el Hogar
W Compra y Venta de Libros
Comidas

(A) ALQUILERES DE CASAS

(1)—Habana

EN $53.00

alquilo piso moderno Figuras 37, entre Monte y Tenerife, sala, cuatro cuartos, cuarto baño intercalado lujoso con todas las piezas y agua caliente, comedor, cocina gas, servicio criados. Nunca falta el agua. Informan: A-1320. F-1927.

PARA COMERCIO

alquilo amplio local moderno, Figuras 37, entre Monte y Tenerife, 350 metros superficie, columnas hierro, puertas metálicas, entrada por dos calles. Alquiler muy reducido. Informan: A-1320. F-1927.
U H 28523-24 23 16 jl.

JOVELLAR 35

altos entre M y N, los modernos y lujosos altos con sala, recibidor, terraza, galería de cristales, tres cuartos, comedor, cocina, dos baños, cuartos de criados. Informan :A-4794. La llave en los bajos 3 en Jovellar 29, la casa de la Palma.
28283 27 jn.

CASA APARTAMENTOS

De $40 a $70 de una y dos habitaciones, sala, comedor, cocina, baño, elevador, con o sin muebles, abundante agua lo más moderno que se conoce. Neptuno 172, entre Gervasio y Escobar. Teléfono M-6823. U H S-3511 28 jn

SE alquila tercer piso de la casa Monte 64, por Indio. Tres habitaciones, sala, comedor, baño, cocina, muy fresco. Informan en La Democracia, ropa.
U. H. 28415—22 Jn.

SE alquilan los amplios y ventilados altos de San Rafael 98, acabados de pintar con sala, antesala, cinco habitaciones, amplio comedor, baño completo y servicio sanitario, con motor y abundante agua. Las llaves e informes en el número 100, altos, teléfono A-1882.
U. H. S-3548—22 Jn.

DESAGUE 20

Alquilo tercer piso derecho. Con sala, dos cuartos, baño intercalado, comedor, cuarto y servicio criados, cocina de gas. Toda decorada. La llave en el segundo piso derecho. Informa doctor Lamelas. Cuba, 62. U H 28376 22 jn

BAJOS AYESTERAN 12

Entre Lugareño y Bruzón con portal, sala, recibidor, tres cuartos, baño intercalado, comedor al fondo, calentador, cocina gas, servicios criados, patio. Todo fresquísimo, espacioso, precio económico. Informan en los altos. U-4278.
UH. 28796 21 jn.

NEPTUNO 234, entre Espada y San Francisco. Hermoso segundo piso con todas las comodidades, fresquísimos, vista al mar. Informan en el último piso. Teléfono U-2427. U H-28685 29 jn.

SE alquila la primera y segunda plantas de la casa Corrales 12, esquina a Cienfuegos, compuesta cada una de sala, saleta, tres cuartos, baño completo y servicio para criados. La llave en los bajos. Para informes, mueblería Le Palais Royal, de Angeles 14, Telf. A 7451.
UH. 28956 22 jun.

BONITAS CASAS

Se alquilan estas nuevas casas, compuestas de dos habitaciones, sala, saleta y demás servicios; altas y bajas; a 27 pesos. Puerta Cerrada esquina a Carmen.
UH. S. 3623 3 jul.

PEGADO a Reina y cerca de Galiano se alquilan los altos de Estrella 58, entre Manrique y San Nicolás, sala, comedor, cuatro cuartos, cocina y servicios. Llave en los bajos. Informa doctor Fernández. F-1253, M-8887 y A-8124.
U H S-3578 22 jn.

COMPOSTELA 69

entre Obrapía y Lamparilla. Propia para establecimiento. Precio razonable. La llave en la misma de 2 a 4. Informes en Tejadillo 11.
U H 28840 25 jn.

SE alquilan los frescos altos de Galiano 38, entrada independiente, todas comodidades, en los mismos los cuida un hombre. Alquiler $125. Dueño: Prado 77-A, altos. Teléfono A-9598.
U H 28850 22 jn

ALTOS en 45 pesos, en la calle de Hospital esquina a Salud, casa moderna, todas comodidades, sala, tres habitaciones, baño caliente fría, cocina gas y servicio de criados. La llave en el mismo bajo izquierda informa dueño M-2004 U-4394. 29282 27 jn.

SE alquilan próximo a desocuparse los bajos Manrique 117 frente a la Iglesia, recibidor, sala cuatro grandes cuartos y uno chico saleta de comer y doble servicio en la misma la llave, precio 80 pesos. Informes F-5100.
U H-29312 29 jn.

PARA ALMACEN O ESTABLECIMIENTO

Se alquila la planta baja de Amargura 34, entre Cuba y Aguiar, gran local sobre columnas con 18 metros de frente por 23 de fondo. La llave e informes Neptuno 39, La Regente. Teléfono A-4376-F-5215.
U H-29319 11 jl.

SE alquila la moderna casa de Zanja 144 entre Espada y San Francisco, compuesta de sala comedor y dos habitaciones grandes y servicios todo moderno, precio rebajado a la situación. Informan en la misma. U-2163 y U-2946.
U H-29342 24 jn.

SE alquila la bonita casa de dos plantas de Alcantarilla 34 entre Aguila y Revillagigedo. Alquiler rebajado. Informes: Ricla 16, teléfono A-2588.
S-3685 26 jn.

SE alquilan varias casas en Mazón 34, 36, 37, altos y Valle 71 bajos y altos. Llave Valle 69 1o. Teléfono M-5838.
29408 1 jl.

SE alquila la planta baja de Estrella número 46, en $55.00, entre Rayo y San Nicolás, compuesta de sala, saleta, dos cuartos, baño completo, cocina de gas. Informa J. Barreiro, Aguila 27.
U H 28923 26 jn

SE alquilan los hermosos altos de la casita Arbol Seco 12 B, acabada de fabricar compuesta de sala 2 cuartos, comedor, baño intercalado, cocina y gas. Tiene teléfono. U H 29030 22 jn

LOMA Universidad, San Lázaro 496, frescos bajos sin altos, sala, comedor, tres habitaciones, baño, cocina, gas. Llaves Librería Albela, Teléfono U-5783.
U H 29004 22 jn

ARAMBURO 42 primero y segundo pisos altos, media cuadra tranvía. Sala, recibidor, tres habitaciones, cuarto y servicio criados, cocina gas. Llaves: Librería Albela Teléfono U-5783.
U H 29005 22 jn

SE alquila Merced número 71, un piso propio para matrimonio de gusto, sala, recibidor, tres cuartos y baño intercalado con calentador, cuarto de criados con sus servicios. Informan teléfono M-4360.
U H S-3646 27 jn.

ALQUILO altos Lealtad 180, corta familia mucha agua por medio motor, excesivamente frescos. Procure verlos. Precio de situación. Llave bajos. Teléfono I-1622.
U H 29143 24 jn.

ALQUILERES DE CASAS

NEPTUNO 216 ESQUINA A SOLEDAD

En este nuevo edificio, alquilo precioso primer piso, con espléndidas condiciones de lujo y comodidad, tiene tres cuartos amplios ,sala, comedor, hall, baño intercalado, cocina, cuarto y servicio de criado, instalación moderna completa, con timbre y toma corrientes en todos sus departamento. Informan F-4779.
U H S-3644 23 jn.

INDUSTRIA 138, altos Cine Lara, se alquila esta espaciosa casa, propia para casa de huéspedes, 12 grandes habitaciones, todas amuebladas, con muebles completamente nuevos y ropa nueva. Informan en los bajos de 2 a 3 p. m. Tel. M-7580. U H 29178 23 jn.

AMARGURA número 76, se alquila el primer piso, sala, saleta, seis habitaciones, cocina, baño completo, servicio de criado. Informan en el número 63.
U H 29118 26 jn.

SE alquila Virtudes 162 bajos, compuesta de sala, saleta, tres habitaciones, baño moderno completo y cocina de gas. Informes Ramón Fernández. Tel. 1157.
U H 29165 26 jn.

SE alquila Estrella 239 altos compuesta de sala, saleta, tres habitaciones, baño moderno, cocina de gas. Informes Ramón Fernández. U-1157. U H 29169 26 jn.

SE alquila Infanta 43-C, altos, compuesta de cuatro habitaciones, sala, saleta, terraza, baño interclado y cocina de gas. Informes Ramón Fernández. Tel. U-1157.
U H 29168 26 jn.

SE alquila Infanta 43-E altos, compuesta de cinco habitaciones, sala, saleta, terraza, baño intercalado y cocin de gas. Informes Ramón Fernández. Tel. U-1157.
U H 29167 26 jn.

SE alquilan los altos de Márquez González número 5, compuesto de sala, comedor, tres habitaciones y servicios. La llave en el número 3 bajos. Informan: Joyería El Gallo, San Rafael e Industria. Teléfono A-2738. U. H. 29232—30 Jn.

SE ALQUILA

El alto de San Nicolás, 160, con sala, saleta, dos habitaciones, baño y cocina de gas. Agua por motor. Informan: Teléfono A-0480. U. H. 29264—24 Jn.

SE ALQUILA

El primero y segundo piso de Cárdenas, 52. Tienen sala, saleta corrida comedor, tres habitaciones, baño y servicio criado. Informes: teléfono A-0480.
U. H. 29268—24 Jn.

INFANTA Y SAN LAZARO EDIFICIO VIDAL Y BLANCO

Se alquila en el primer piso una casa con frente a San Lázaro y otra en el segundo piso alto, con frente a las dos calles, compuestas de sala, comedor, tres cuartos y baño completo. Precio: a 60 pesos. Informes: Tel. A 5007.
29458 29 jun.

ALQUILO EN AGUILA 50

por Animas, un hermoso segundo piso completamente a la brisa, con sala, recibidor, res habitaciones, baño intercalado con su calentador, cocina de gas y abundante agua; la llave en la bodega de los bajos; informan en Paula y Egido. Cantina. Teléfono M 9272.
29461 26 jun.

SE alquila hermosa sala, completamente independiente, propia para profesional, únicamente para oficina; informes: calle de Aguiar 21, entre Cuarteles y Chacón.
29459 24 jun.

SE alquilan los altos de Virtudes 86 A, compuestos de cuatro cuartos, sala y comedor y demás servicios; muy fresca; informan en la bodega de Campanario; teléfono A 4626. S. 3705 26 jun.

HERMOSOS y frescos altos se alquilan, con sala, comedor, saleta, seis habitaciones, cocina, pantry, baño para familia y criados; San José 126 y medio I, segundo piso; precio 75 pesos; informan: Malecón 40; Sr. Pujals; teléfono M 8007.
29418 24 jun.

FRENTE AL INSTITUTO

Monserrate y Lamparilla. Se alquila el 2o. y 3o. piso, compuesto de sala, comedor, 3 habitaciones, servicios modernos, cocina de gas. Informa el encargado. Teléfono M 4054.
UH. 29385 1 julio.

PERSEVERANCIA 34 A, altos; se alquila; la llave en los bajos; informes: San Rafael 7, esquina a Amistad, vidriera de billetes. 29443 29 jun.

SE alquila magnífico piso amplio, fresco, muy céntrico, todo o por partes, las habitaciones con balcón corrido a dos calles, estando provisto de espléndidos servicios sanitarios; Lamparilla 74, frente al parque del Cristo. 28387 25 jun.

ALQUILO FRESCO Y HERMOSO

segundo piso a cuadra y media de Malecón, con sala, recibidor, tres habitaciones, baño intercalado, comedor al fondo, cocina y servicios de criado, 60 pesos alquiler mensual; llave e informes: señor Marín, San Lázaro 358; Tel. U 5417.
29392 27 jun.

ALQUILO UN TERCERO

Lindísimo piso a la línea en el nuevo edificio Virtudes No. 119 A, esquina a Escobar, sala, comedor, tres habitaciones, baño intercalado, cocina y calentador de gas, cuarto y servicio de criado. La llave en el café y en la azotea de 119 B. Su apoderado, Gervasio 52, esquina a Virtudes. UH. S. 3606 23 jun.

BONITA Y BARATA CASA

Se alquilan los altos de Benjumeda 56, con sala, saleta, tres habitaciones, baño intercalado, cocina de gas y demás servicios. Informa: Sr. Alvarez, Consulado 126, altos. El papel dice dónde están las llaves. 29341 25 jun.

MISION 10, ALTOS, ESQUINA

Se alquilan los altos de esta fresca casa, con sala ,comedor, tres habitaciones y demás servicios. También los altos del número 6 Derecha y los bajos izquierda, con sala, comedor, dos cuartos y demás servicios. Informa: Sr. Alvarez. Consulado 126 altos. El papel dice dónde está la llave.

LUJOSA Y BARATA CASA

Se alquilan los lujosos altos de San José 124 C, entre Lucena y Marqués González, con sala, saleta, tres habitaciones, salón de comer, cuarto de criados y dobles servicios sanitarios, con calentador. Informa: Sr. Alvarez. Consulado 126. altos. El papel uice dónde está la llave.

PROXIMO A SANIDAD

Se alquilan los altos de Sitios 157, con saa, saleta, tres habitaciones y demás servicios. Informa: Sr. Alvarez. Consulado 126, altos. El papel dice dónde está la llave.

ESCOBAR 9, ALTOS

Se alquila esta hermosa casa, con sala, saleta; ,cinco habitaciones; una más en la azotea y demás servicios; nunca falta el agua. Informa: Sr. Alvarez. Consulado 126, altos. El papel dice dónde estan las llaves.

SAN NICOLAS 171, ALTOS

Se alquila esta casa con sala, saleta, tres habitaciones y demás servicios. Informa Sr. Alvarez. Consulado 126, altos. El papel dice dónde está la llave.

SUAREZ 109, ALTOS

Se alquila esta hermosa y fresca casa, con sala, saleta, cuatro habitaciones, comedor y demás servicios. Informa: señor Alvarez. Consulado 126, altos. El papel dice dónde está la llave.
29335 25 jun.

SE alquila el primer piso de la hermosa y moderna casa Gervasio 131, entre Salud y Reina, lujosamente decorada, compuesta de sala, saleta, tres cuartos, comedor al fondo, cocina, baño completo y cuarto y baño de criados; la llave en los bajos; informan en B 142 esquina a 15, teléfono F 1387. UH. 29394 26 jun.

ALQUILERES DE CASAS

SE alquila un segundo piso, Virtudes 143 letra E, esquina a Gervasio; a la brisa, confortable piso, sala, comedor y cuatro habitaciones, baño de familia, servicio criados; la llave y apoderado en la bodega; A 3273. UH. S. 3696 27 jun.

EN Infanta 32, entre San Rafael y San José, se alquilan modernos y frescos altos, agua abundante. Informan en el número 30 altos. 3699 25 jun.

EN 70 pesos se alquila el bajo de la casa San Nicolás 90, y en igual precio se alquila el alto, con sala, comedor, tres cuartos y servicios; la llave en la bodega. Su dueño: Malecón 12.
UH. 29398 29 jun.

EN 35 pesos se alquila el entresuelo de la casa Bernaza 65, con sala, comedor, dos cuartos y servicios; la llave e informes, la encargada.
29399 29 jun.

ALQUILO en 70 pesos, Perseverancia 69, bajos, con sala, recibidor, tres habitaciones, comedor, baño, cocina de gas. La llave en los altos; informan: Concordia 44; teléfono A 2583.
UH. 29415 24 jun.

SETENTA pesos. Alquilo los altos de Neptuno 25, esquina a Industria; sala, saleta, tres cuartos, mucha agua, cuarto independiente y con servicios en la azotea; informes: Relojero, en los bajos.
29429 24 jun.

(2)—Vedado

VEDADO. Se alquilan los preciosos altos de Línea esquina a M, con gran sala y comedor, recibidor, cuarto escritorio, cuatro habitaciones, baño intercalado con todos sus servicios, pantry, cuarto y servicios para la servidumbre, con entrada independiente para los mismos, agua en abundancia y muy frescos. Ultimo precio de situación $100. La llave e informes en los bajos. U H 28867 25 jn

VEDADO. Se alquila una casa, 19 entre 8 y 10 No. 447, sala, saleta, cuatro cuartos, baño intercalado, comedor el fondo y demás servicios. Llave bajos. Tel. M-5838. 29407 27 jn.

SE ALQUILA la hermosa casa, esquina de Fraile, de M esquina a 21, de altos y bajos. Seis cuartos, dos cuartos de baño, gran hall, comedor, sala, saleta, cocina, portal, terraza, garage para dos automóviles, cuartos independientes para chofer y criados con baño intercalado y gran jardín. Informa J. M. Herrero, de diez a doce de la mañana y de cuatro a siete de la tarde Teléfono M-9785. El chalet puede verse despues de las 2 de la tarde. ind. 19 Abr.

SE alquilan los bajos de la casa calle K número 192, con seis cuartos mas dos de criados y garage grande. Informan en los altos. U H 28250 22 jn

ALQUILO, casas Vedado, estilo español, con todas las comodidades modernas. Muy frescas, agua abundante, cuatro habitaciones de dormir, magnífico baño, etc Véanse de 10 a 12 y 2 a 6. Alquiler $60 y $70. Calle 23 esquina a 6. Informes, teléfono F-5134.
U H 28937 24 jn

REGIOS altos 23 No. 248. Terraza, sala, saleta, cinco cuartos, dos baños, cuatro closets, comedor un cuarto y servicio criados. Informes F-1636. Llave en la "Rosita". UH. 28798 24 jn.

VEDADO ,alquilo baños 6 altos, terraza, sala, saleta, seis cuartos, dos baños, comedor, cocina, despensa. Llave los bajos. A. Caos. M-1238—F-4187.
UH. 28747 25 jn.

VEDADO. Se alquila lujosa casa con hall, sala, comedor, seis cuartos y dos de criados, gran traspatio, garage para cuatro máquinas, tres baños de lujo, timbre en todas las habitaciones, toda decorada, calle 9 número 3, esquina a Calzada. Teléfonos U-4706. F-4222.
U H S-3654 23 jn.

SIN estrenar, se alquilan unas casas de bajos y altos; juntas o separadas; los bajos cuatro habitaciones, sala, baño intercalado; comedor, cocina de gas; precio: 80 pesos; los altos, cinco habitaciones; precio: 100 pesos; calle 27 entre A y B, Vedado, esquina a A.
29465 25 jun.

CALLE 10 número 15, esquina a 13, Vedado. Se alquilan estos altos frescos y elegantes, con sala, comedor, tres habitaciones, baño intercalado, cocina, terraza y cuarto y servicio de criados. En la misma informan a todas horas.
29396 24 jun.

SE DESEA ALQUILAR

una casa en el Vedado o Alturas de Almendares. Ha de tener sala, saleta, y comedor grandes, no menos de seis cuartos de familia y dos baños, tres cuartos de criados y garage, para dos máquinas. Se prefiere de una sola planta y cerca del colegio La Salle. También de dos plantas, pero para una sola familia. Informes: Telf. F 5528.
29464 24 jun.

SE alquilan los altos Paseo 273, compuestos de cuatro cuartos, sala, comedor, terraza al frente, servicios modernos y de criados. Telf. A 2402.
S. 3691 1 jul.

SE alquilan los hermosos y modernos altos de F número 207, entre 21 y 23. Se componen de sala, saleta, comedor al fondo, cuatro hermosas habitaciones, con dos baños completos intercalados; pantry y cocina, con sus clossets; cuarto y servicio de criados; garage y cuarto de chauffeur con su servicio; llaves en la misma; teléfono F 4483.
29427 25 jun.

EN 120 pesos, se alquila la moderna y fresca casa, 21 entre E y F, Vedado. Cinco dormitorios y garage; llave en E (Baños) y 21. 29404 24 jun.

(3)—J. del Monte y la Víbora

SANTOS SUAREZ No. 3 1|2

Se alquilan buenos bajos y altos con sala, comedor, cuatro cuartos, baño, cuarto de criado, cocina y servicio. La llave en el No. 1. Informan: Teléfono F-2444.
28276 27 jn.

ALQUILO en lo más fresco de la Víbora, dos casas modernas, a una cuadra del Paradero Víbora, propia para matrimonio de gusto, una ganga 30 pesos. Informan en la carnicería del Paradero Víbora. Teléfono I-2067.
U H S-3678 25 jn.

VIBORA. Armas 40, entre Concepción y Dolores, con portal, sala, saleta, tres habitaciones, servicios y cocina, patio y gran traspatio; informes: U 5246; la llave en frente. 29431 24 jun.

ALQUILERES DE CASAS

SE ALQUILA CALZADA

Jesús del Monte 279, esquina Toyo, hermosos altos, con terraza, sala, recibidor, 4 cuartos, comedor al fondo, cuarto y servicio criados, agua abundante, lavabos en todas habitaciones, calentador propio para una consulta de médico o dentista, no hay ninguno allí. El punto es ideal. Alquiler muy barato. U H-28059 22 jn.

SE alquila en la Víbora, San Marianao esquina a San Antonio, hermosa casa con siete cuartos dormitorios, dos baños intercalados, cocina de gas y carbón, dos dos cuartos para criados y garage. Informan Habana 80. Teléfono A-9315.
U H 28492 23 jn.

A $17, 18, 20 Y $30, ALQUILO

casas frescas para este calor. Agua abundante (verdadera ganga). Informan, Rodríguez 124, entre Reforma y Guasabacoa. 29354 27 jn.

ALQUILO. San Benigno 59, entre Correa y Encarnación. Planta baja, sala, recibidor, 5 cuartos, comedor, baño. Llave al lado. Informes Campanería, Habana 51. M-7785. U H-29353 23 jn.

(5)—Marianao

ALMENDARES 14 y C, a la brisa, sin estrenar, alquilo 3 casas 3 habitaciones, baño intercalado. a cinco minutos de la playa. Carros Playa a $45. Informas B y 14 Almendares. U H S-3429 25 jn.

SE alquilan siete casas modernas sin estrenar con esquina para establecimiento, abundante agua, punto fresco, tranvía a la puerta, cinco centavos a la Habana o Playa. Calle Luisa Quijno, Marianao. Informan F.O.-7475. Habana. U-5215.
29171 28 jn.

(6)—Cerro.

SE alquila la casa Falgueras 4 y medio B, compuesta de sala, saleta, tres cuartos, baño intercalado y servicio para criados. Llave e informes: Falgueras 6, casi esquina a San Pablo, Cerro.
UH. 28955 22 jun.

(B) DEPARTAMENTOS

(7)—Habana

EDIFICIO CORBON

Industria 72 y medio, a dos cuadras de Prado. Apartamentos de dos espaciosas habitaciones y gran cuarto de baño con abundante agua caliente fría, servicio de criados, ascensor día y noche y sereno en el interior. Precio desde 45 pesos.
U H 27287 9 jl.

EDIFICIO NUESVA ISLA, DE SEIS PLANTAS, EN MONTE Y SUAREZ, LO MAS CENTRICO, LO MAS MODERNO Y LO MAS BARATO

Gran casa de departamentos y habitaciones, todas con su lavabo a $20.00, departamentos con balcón, $45.00; servicio de criados, elevador día y noche. Lindos baños intercalados; lo mejor que usted pueda haber visto. U H 28911 28 jn

ALQUILO un departamento en azotea con terraza, dos habtiaciones, cocina, servicio independiente y luz toda la noche, San Francisco 17 entre San Rafael y San Miguel. U H 29131 22 jn.

CENTRO de la ciudad, Reina esquina a Manrique, altos del café, se alquilan grandes departamentos altos y bajos; mucho orden y ventilación. Café informan.
29452 24 jun.

(C) HABITACIONES

(10)—Habana

JUNTAS o separadas se alquilan los hermosas y frescas habitaciones con luz y teléfono, con o sin muebles. Escobar 25, altos. U H 29176 22 jn.

PALACIO Abadín. Cuba 86, casi esquina a Teniente Rey. Edificio moderno, fresco, tranquilo, habitaciones con lavabos y todo servicio desde $20 mensuales. Agua siempre, caliente. M-9726. U. H. 29249—28Jn.

EDIFICIO MANTECON

Obrapía 98. Hermosas y frescas habitaciones con balcones a la calle, lavabo de agua corriente abundante y gabinetes exteriores de mamparas. Otras interiores. Baratas. Damos luz toda la noche y limpieza. Oficinas, hombres solos, matrimonios sin niños. Informes: Portero.
29386 26 jun.

MONTE 11

Se alquilan habitaciones con toda asistencia ;interiores y con vista a la calle; casa moderna ;abundante agua.
29422 27 jun.

(D) LOCALES

(13)—Habana

PROPIO para cualquier negocio se alquila muy barato un local en Vives y Figuras. Se puede ver a cualquier hora.
U H 28636 22 jn

COMERCIANTES

Se alquila un gran local en Belascoaín 637, está al lado de Cuatro Caminos. Informan: la encargada de la casa.
UH. S. 3624 26 jun.

SE alquila la manzana de Belascoaín 171, donde estaban los automóviles Chevrolet y Ford, toda o en partes. Informan en la misma y en Arbol Seco y Peñalver. La Vinatera. Tel. U-1794.
29286 28 jn.

PARA cualquier industria, alquilo local de 23 metros de fondo por cuatro de frente, todo piso de mosaico; apropiado para carpintería, taller de mecánica; ebanistería, como depósito, igual para cualquier taller de señora; está en Gervasio esquina a Zanja; tiene siete huecos de puerta y su puerta principal; A 9607; detalles; puede verse por estar las puertas abiertas; para contratar: en Reina y Manrique, café; Sr. Arias.
29450 24 jun.

ALQUILO gran local y de gran presente como porvenir para montar gran lechería, seguridad que una vez abierta dobla su capital; es en el mejor punto de la Habana; para detalles: A 9607. Zanja esquina a Gervasio, en la carnicería pueden dar más detalles.
29451 24 jun.

SE alquila buen salón independiente, propio para café o barra o cualquier negocio, punto inmejorable. Industria 86, entre Neptuno y Virtudes. Precio de situación y contrato. Puede verse de 2 a 4.
29388 23 jun.

NAVE. Se alquila Aguila 367, entre Diaria y Tallapiedra, 10x40, propia para depósito o pequeña industria; y una casa en Misión 90, sala, saleta, tres cuartos, espaciosa cocina; informan: Neptuno 218; teléfono U 3915. 29405 26 jun.

(14)—Barrios

PARA BODEGA

Enna y Cueto, Luyanó, con almatrostes y todo preparado para abrirla, se da en buenas condiciones, en la misma informan .Tel. A-5663. U H-29371 25 jn.

SE SOLICITAN

(17)—Criadas de mano y Manejadoras

SE solicita una criada para cocinar y limpiar; informan: Monte 358.
S. 3704 23 jun.

SE solicita una criada de mano en Aguiar número 17. S. 3702 24 jun.

SE solicita española joven para criada de mano que sea muy limpia; Neptuno 167, primer piso derecha.
S 3706 24 jun.

SE SOLICITAN

(19)—Cocineras

SE necesita cocinera sin pretensiones, que no le importe hacer otros quehaceres y duerma en la colocación. Calle H entre 7 y 9, Vedado.
UH. 3695 26 jun.
29457 24 jun.

(25)—Varios

SE DESEA SOCIO CON $10.000

de capital por lo menos, con el fin de retirar a uno de los dos que son, por falta de salud. Se trata de un buen establecimiento de la Calzada del Monte. Informan en Rayo 69 de 12 a 2. Señor Nosti. U. H. 29254—23 Jn.

EN Muralla 12, Fábrica de Papel, se solicitan dos empleados.
29273 23 jn.

EN Villegas 13 altos se alquila habitación amplia, muy ventilada, casa moderna, abundante agua, con o sin muebles, hombres de moralidad entre Empedrado y Tejadillo. U H 29150 23 jn.

BUEN negocio. Solicito un socio para una casa de comidas que vende 30 pesos diarios de contado; tengo buen contrato; alquiler gratis y empleando 150 ó 200 pesos; se pueden sacar a la casa 40 ó 50 pesos mensuales de alquiler más de lo que se paga; informan en la misma, su dueño Sol 78. Andrés.
29375 24 jun.

DUEÑO de bodega en la Habana necesita persona formal aunque sea con mil pesos para hacer sociedad y trabajar juntos; informa: Marín, San Lázaro 358, casi esquina a Belascoaín.
29393 27 jun.

(26)—Agencias de colocaciones

SI NECESITA CRIADOS LLAME TELEFONO A-9682

Tenemos toda clase empleados con referencias, criados, cocineros, criadas, cocineras, manejadoras, dependientes, camareros, fregadores, chauffeurs, jardineros. La Complaciente. Sol 104.
U H 25510 31 jn.

VILLAVERDE Y CA. O'REILLY 13 TELF. A-2348

Unica agencia que tiene siempre personal competente de cocineros, dependientes, camareros, jardineros, criados, porteros, ayudantes, fregadores, etc., etc. Se mandan a toda la Isla. Villaverde Cía. O'Reilly 13. U H 28205 22 jn.

AGENCIA LA ESTRELLA LUZ 57, TELEFONO M 9578.

Ofrece cocineros, criados, camareros, dependientes café y fonda, carnicería, repartidores de cantinas, chauffeur, cocineras, criadas, dependientes bodega y todas las nacionalidades con referencias.
UH. 29432 29 jun.

(G) SE OFRECEN

(27)—Criadas de mano y Manejadoras.

DESEA colocarse una joven española de mediana edad de criada de mano, cuarto o comedor, es fina y seria, trabajadora. Tiene buenas referencias. Infanta 99 altos 1er. piso, esquina a Benjumeda.
U H 29057 22 jn

DESEA colocarse inglesa mediana edad de color, manejadora criada en general o lavandera, con familia que hable inglés muy trabajadora, sabe para cumplir con mi obligación y sin pretensiones, con referencias, llame a Elina, Ave. Wilson 174, F-4216. U H 29031 22 jn

DESEA colocarse una muchacha española muy seria para criada de mano, desea casa de moralidad, es muy limpia y trabajadora. Informan en San José 48 A. U H 29050 22 jn

DESEA colocarse un criada de mano o de cuartos, sabe coser y cortar, tiene referencias. Informan A-5533.
U H S-3661 23 jn.

DESEA colocarse una joven española, para criada de manos o manejadora o criada de cuartos, sabe un poco de costura, tiene buenas referencias de la casa que trabajó, desea casa de moralidad. Teléfono M-2118. 29304 24 jn.

SE desea colocar una española, de criada de mano o manejadora, es muy cariñosa con los niños, no le importa salir a las afueras, es muy seria, desea casa de moralidad, tiene recomendaciones de las casas donde trabajó. Informan en la calle Justicia entre Arango y Municipio, letra N, Luyanó. 29317 27 jn.

UNA joven española desea colocarse de criada de mano o manejadora, tiene referencias. Informan Tintorería "El Porvenir", Cerro 673 A-2528.
U H S-3700 24 jn.

SE desea colocar una joven para criada de mano, con buenas referencias. Teléfono F-1552. 29409 24 jn.

SE desea colocar una joven, de criada de mano o de manejadora. Carmen Fernández, Tel. F-1261. Pregunten por Carmen. 29410 24 jn.

DESEA colocarse una muchacha española, para criada de mano o manejadora, tiene referencias. Informan en San Lázaro 122. Teléfono A-3299. De 10 a 5 p. m. U H-29406 23 jn.

DESEA colocarse una muchacha española para manejadora o criada de manos; lleva tiempo en el país y trabajó en la Argentina; no le importa viajar; informan: Luz 8; teléfono A 5985.
29466 24 jun.

DESEA colocarse una muchacha para criada de mano o para la limpieza; informan en Corrales 11, fonda; teléfono M 4887. 29460 24 jun.

DESEA colocarse joven española para el comedor o habitaciones y repasar ropas; es formal y trabajadora; tiene buenas referencias; sabe cumplir con su obligación; informan en Gervasio 126; teléfono U 4669. Se apellida Peña.
UH. 29463 24 jun.

DESEA colocarse una joven española de criada de mano; lleva tiempo en el país; sabe cumplir con su deber y tiene buenas referencias; informan en Reina 98, tintorería. 29456 24 jun.

PARA criada de mano o manejadora, se desea colocar joven peninsular; tiene referencias; informan: Merced 79; teléfono M 5714. 29447 24 jun.

SE desean colocar dos hermanas españolas, jóvenes, una lleva tiempo en el país; desean colocarse de manejadora, de cuartos o criada de mano; tienen buenas recomendaciones de personas conocidas; Amistad y Monte, altos del café Marte y Belona, azotea.
29428 24 jun.

DESEA colocarse una muchacha española recién llegada para criada de mano o manejadora; informan: Monte y Matadero, café; teléfono M 4973.
29469 24 jun.

SE desea colocar una joven española para criada de mano; lo mismo para la Habana que para el campo o repartos; es muy trabajadora; informan: Oquendo 51, entre Zanja y Salud; I 2394.
29382 24 jun.

DESEA colocarse una joven española de criada de mano; informan: Telf. F 5842.
29383 24 jun.

DESEA colocarse una joven española para criada de cuartos o manejadora; sabe coser; desea casa de moralidad; tiene referencias; informan: Amistad 20; teléfono A 8350. 29391 24 jun.

SE desea colocar una española joven para criada de cuartos o comedor; tiene buenas referencias; informan: Paseo 23, entre 13 y 15; teléfono F 5152.
S 3698 24 jun.

DESEA colocarse una joven española de criada de mano o manejadora o criada de cuartos; es formal y sabe cumplir con su obligación; informan: Telf. F 5179.
29400 24 jun.

DESEA colocarse joven española de criada de mano o manejadora; sabe su obligación; va al campo; tiene referencias; Reina 20, habitación 6; A 6361 y F 1586. María. 29414 24 jun.

DESEA colocarse una joven española de criada de mano o manejadora; tiene referencias de las casas donde trabajó. Teléfono F 1765. 29401 24 jun.

DESEA colocarse una joven española de criada de mano o manejadora; no tiene pretensiones; es fina y honrada y trabajadora; las casas en que trabajó 4 años la recomiendan; F 5831.
UH. 29421 24 jun.

DESEA colocarse joven española de criada de mano; también ayuda a la cocina; es fina y muy trabajadora; referencias; informan: F 5831.
UH. 29423 23 jun.

SE ofrece una criada española de buena presencia; con referencias; sabe coser un poco y servir al comedor. M 7122.
29444 24 jun.

SE OFRECEN

JOVEN española desea colocarse de criada de mano o de cuartos; lleva tiempo en el país; tiene referencias; informan: Gervasio 126, bajos; Telf. U 4669. Aurora.
29424 24 jun.

(28)—Criadas de Habitaciones y Coser

DESEA colocarse una señora de mediana edad de criada de cuartos, sabe cumplir con su obligación, entiende algo de cocina. Informan en el teléfono F.O.-1682, bodega La Cubana. U H 29094 23 jn.

SE ofrece sirvienta española para limpieza, no le importa cuida run niño o lavarle la ropa, tiene quien la garantice, San Bernardino 34 interior entre Serrano y Durege. U H 29132 23 jn.

DESEA colocarse una joven pardita, para limpieza de cuarto; sabe hacer sombreros de señora muy bien y cose algo en vestidos; prefiere el Vedado o sus alrededores; teléfono A 6914. De 9 y media a 12 de la mañana únicamente.
29390 24 jun.

DESEA colocarse una peninsular de criada de cuartos; sueldo: 25 ó 30 pesos; buenas referencias; llamen al A 1516.
UH. 29416 24 jun.

DESEA colocarse una muchacha española para coser; no le importa limpiar alguna habitación; informarán: Calzada de Concha 262; teléfono X 2413.
29403 24 jun.

(29)—Criados de mano

SE desea colocar joven español para criado de mano, tiene buenas referencias. Para informes F-2806.
U H 29191 23 jn.

DESEA colocarse un criado de mano, español, o portero, si es poca familia, para todos los quehaceres, referencias de buenas casas de comercio de Galiano. Tel. M-1731.
U H 29104 23 jn.

SE ofrece un buen criado de mano o camarero; sabe de ayudante de cocina; tiene buenas referencias de las casas en que ha trabajado; informan: teléfono A 8816. 29433 24 jun.

UN joven español desea colocarse en casa particular; es fino, honrado y trabajador; sabe planchar ropa de caballero; la familia con quien estuvo trabajando bastante tiempo lo recomienda por haberse embarcado para Europa; si lo desea llame al teléfono F 1016.
UH. 29454 24 jun.

DESEA colocarse un joven español para criado de mano o camarero u otro trabajo análogo. Tiene referencias de las casas donde ha trabajado. Informan teléfono M-9578. U H 28584 22 jn

SE desea colocar un criado de manos en casa particular, tiene recomendaciones de las familias más conocidas de la Habana y sabe trabajar y es formal. Informan Teléfono M-3064.
U H 28999 22 jn

UN criado de mediana edad, acostumbrado al buen servicio, desea colocarse pudiendo dar buenas referencias de casas en que ha prestado sus servicios. También salgo al interior. Dirección: Teléfono A-8334
U H 29040 22 jn

UN buen criado ofrece sus servicios en casa de familia particular o como camarero práctico en todo lo que requiere un buen servicio. Informan: A 3926.
29377 24 jun.

CRIADO de comedor desea colocarse; acostumbrado al servicio de buenas casas, con referencias de las mismas; plancha ropa de caballero; sale al campo. Telf. A 6505. 29374 24 jun.

DESEA colocarse un joven español de criado de mano o camarero; tiene referencias de donde ha trabajado; teléfono I 7143. 29470 24 jun.

DESEA colocarse joven español de criado de mano o portero sabiendo muy bien limpiar y toda su obligación; teléfono F 5715 29397 23 jun.

JOVEN español desea colocarse para hacer limpieza o para criado de mano o portero; tiene las mejores referencias y sin pretensiones; buen muchacho; diríjanse al teléfono U 5422.
29417 24 jun.

(30)—Cocineras

SE desea colocar una joven española, para cocinar o limpiar o manejadora, muy cariñosa con los niños, desea casa de moralidad, tiene buenas referencias y quien la represente. Informan teléfono A-9214. 29359 24 jn.

SE desea colocar una española de mediana edad de cocinera, siendo corta familia para todo, sabe su obligación. Informan Animas 122, cuarto No. 5.
29411 24 jn.

DESEA colocarse una señora de mediana edad de cocinera y si es necesario a los quehaceres de la casa; es española; lleva muchos años en el país y sabe su obligación; Plácido 30.
29468 24 jun.

DESEA colocarse para cocinar una señora con una niña de dos meses; muy tranquila; prefiere dormir en la colocación; sabe cumplir con su obligación; sueldo: 12 pesos. Luz 8; teléfono A 5985.
29467 24 jun.

DESEA colocarse una cocinera española; sabe hacer dulces; es cumplidora; informan: teléfono A 2709.
29455 24 jun.

DESEA colocarse joven española para cocinar y limpiar; si es matrimonio o corta familia; informan: Espada 31: teléfono U 3342. 29376 24 jun.

DESEA colocarse una señora para cocinar; no le importa limpiar un poco; Informan: Virtudes 96.
29395 24 jun.

COCINERA peninsular desea colocarse; sabe cumplir con su obligación; pregunten por Rosa; teléfono U 4669.
28402 24 jun.

SE ofrece cocinera de color; limpia; tiene referencias; hace dulces y sale a los repartos; no duerme en la colocación. M 7122. 29445 24 jun.

JOVEN española desea colocarse para cocinar; también limpia si es corta familia; tiene referencias; informan: teléfono U 4669. 29425 24 jun.

COCINERA desea colocarse; sabe hacer dulces y duerme en la colocación; informan: teléfono U 2386.
29426 24 jun.

(31)—Cocineros

COCINERO joven español, se ofrece para casa particular. Sabe las tres cocinas principalmente la francesa. Práctico en repostería y pastelería. Es hombre solo. Limpio en la cocina. Informan A-3090, preguntar por Juan. Tiene buenas referencias de donde ha trabajado.
U H 29045 22 jn

UN joven chino, cocinero repostero, sabe cocinar bien y cumplir con su obligación; informan: San Miguel esquina a Lealtad; teléfono U 5989.

SE ofrece un cocinero español; cocina española y criolla; entiende de repostería y lunch; para casa particular y de comercio; sale al campo; no tiene pretensiones; informan: Cienfuegos 14; teléfono M 8610; pregunten por Domínguez. 29472 24 jun.

(33)—Chauffeurs

SE ofrece choffeur, blanco, sin pretenciones con buenas referencias, garantizado por las Agencias del Packard y Cadillac y con mas de ocho años de experiencia. Informes A-6134.
29318 24 jn.

DESEA colocarse de chofer un joven español; sabe cumplir con su obligación; informan: Telfs. U 5510 ó U 5721. Carlos.
29446 24 jun.

SE ofrece un chauffeur para casa particular o de comercio; es cumplidor; sabe su obligación; tiene recomendaciones; informes: teléfono M 1688; pregunten por Daniel. S 3703 24 jun.

SE desea colocar un joven de color en casa particular para manejar un Ford; no exige mucho sueldo; informes: Sitios 80; Ramón González; Telf. A 9132.
29378 24 jun.

SE OFRECEN

(34)—Tenedores de libros y Oficinistas y Empleados de Oficinas

TENEDOR de libros, experto en toda clase de contabilidad traductor inglés y español, se ofrece a firma comercial o industria, fijo o por horas. Referencias a satisfacción. González, Chacón 10, teléfono F-1946. U. H. S-3670—24 Jn.

TENEDOR de libros, con mucha práctica e inmejorables referencias se ofrece para llevar su contabilidad por horas. Precio módico. Informan: Teléfono A-3786.
U H-28048 21 jn.

SEÑORITA activa con inmejorables recomendaciones desea encontrar trabajo en una Oficina seria, o casa de comercio u otro trabajo análogo más informes llamar al teléfono M-9066.
U H-29290 24 jn.

(35)—Varios

CON buenas referencias se coloca un peninsular de portero o para oficinas, sereno o cobrador. Aviso Tel. M-3017.
U H 29196 23 jn.

UNA joven desea colocarse con una familia, que viaje a Europa. Sabe leer y escribir y entiende de costura. Informan: teléfono F-5757.
U. H. 29227—23 Jn.

(H) COMPRA Y VENTA DE FINCAS

(36)—Urbanas

VENDO propiedades a 30 pesos metro de terreno y fabricación de citarón, preparadas para altos, con jardín, portal, sala, saleta, dos cuartos ,baño moderno con agua caliente y su cocina espléndida, puede dejar en hipoteca al 5 por ciento y pagar capital e intereses mensual, le admito parte en valores, terrenos, casas antiguas u otros valores, establecimientos de víveres y cafés, directamente con el dueño. Infante, hotel Regina, Industria frente a Campoamor. 29100 24 jn.

CASAS BARATAS, INVIERTA

bien su dinero. Vendo, moderna, tres plantas, hierro y cemento, muy cómoda, calle Manrique cerca Malecón, mide 140 metros, renta 240 pesos, $28.000. Moderna, 3 plantas, Manrique, cerca Animas hierro y cemento, mide 70 metros, renta 155 pesos 19.000 pesos. Zanja, la mejor Avenida, hermoso edificio moderno de 3 plantas, con 6 casas, hierro y cemento, bajos comercio, mide 200 metros, renta 400 pesos, $52.000. San Nicolás, toda decorada, cuerpo monolítico, tres plantas, muy cómoda y fresca, 170 metros, renta 270 pesos, $38.000. Concordia cerca Belascoaín, tres plantas, renta 150 pesos, $17.500. Campanario, moderna, hierro y cemento muy cómoda, cerca San Rafael 140 metros, renta 220 pesos, $29.500. Virtudes ante Belascoaín, moderna, hierro y cemento, tres plantas, mide 125 metros, renta 230 pesos, $29.000. Consulado, pegado a Prado, moderna casa, hierro y cemento, todo decorado, muy fresca, mide 160 metros, propia para vivirla su dueño, si se desea se entrega vacía, dos plantas, $24.500. Para informes, su dueño Sr. Campanería, Habana 51, M-7785.
U H-29352 23 jn.

JOSE P. QUINTANA Y Cía.

Belascoain 54, altos. Teléfonos U 5735 y U 5820. Oferta sensacional y única. En los Repartos de más porvenir de la Habana, vendemos casas desde 1.000 pesos y el resto a pagar en 12 y 15 años. También las fabricamos a su gusto, dando solo el 25 por ciento de contado y el resto pagadero con los alquileres en 10 ó 15 años. Si quiere solares, podemos ofrecerlos en los mejores puntos, de todas medidas y a los mejores precios del mercado. Véanos en nuestra oficina o llame a los teléfonos U 5735 y U 5820 y prácticamente le demostraremos esta oportunidad.
29441 26 jun.

CASAS PARA RENTA EN LA HABANA

REVILLAGIGEDO, próximo a Monte, con establecimiento, de tres plantas y media, superficie: 122 metros; rentando en un solo recibo 200 pesos; precio 25.000 pesos. Quintana. Telfs. U 5735 U 5820.

EN la calle Espada, próxima a San Lázaro, dos plantas, superficie 140 metros, renta 120 pesos; precio 15.500 pesos. Quintana. Telfs. U 5735 U 5820.

EN la calle Mazón, próxima a San Lázaro, dos plantas, moderna, 6.50x20; renta 120 pesos; precio 15.500 pesos. Quintana. Telfs. U 5735 U 5820.

EN la calle Aguiar, cerca del Malecón, dos casas de tres plantas, con una superficie de 207 metros, rentando $400; precio 38.000 pesos. Quintana. Teléfonos U 5735 U 5820.

EN la calle Escobar, próxima a Reina, moderna, de tres plantas, superficie 62 metros; renta 150 pesos; precio: 18.000 pesos. Quintana. Telfs. U 5735 U 5820.

EN la calle San Nicolás, a una cuadra de Monte, dos plantas; renta 80 pesos, precio 7.500 pesos; con 2.000 pesos de contado y 5.000 pesos en hipoteca. Quintana. Telfs. U 5735 U 5820.

EN la calle San Carlos, con una medida de 5x16, de una planta, que renta 55 pesos; precio 6.500 pesos.

QUINTANA. BELASCOAIN 54 ALTOS, ENTRE ZANJA Y SALUD TELEFONOS U 5735. U 5820
29437 26 jun.

CON $2.500 al contado y reconocer hipoteca de 3.500 pesos, se vende casa en San Nicolás casi esquina a Reina. Es moderna y renta 45 pesos mensuales. Trato directo. Su dueño Manzana de Gómez 369. Teléfono A 5135.
29412 24 jun.

EN LO MEJOR DE LA SIERRA

Vendo directamente chalet de esquina, próximo al gran cine Rívoli, su dueño lo da en $9.000 con solo $5.000 de contado, resto al 8 0|0. Más informes: Belascoain 54, altos. Telf. U 5735.
29439 26 jun.

EN $5.000 se vende casa en Gloria, media cuadra de Aguila. Tiene 80 metros cuadrados, y produce $40 mensuales. Se dejan $2.500 en hipoteca. Trato directo. Su dueño. Manzana de Gómez 369. Teléfono A 5135.
29413 24 jun.

10 CENTAVOS
DE 7 A. M. A 4 P. M.; Y DE 4 A 10 P. M.
15 CENTAVOS

SOLICITUDES DE TRABAJO: DIEZ CENTAVOS
DEPARTAMENTO DE ANUNCIOS CLASIFICADOS

10 CENTAVOS
DE 7 A. M. A 4 P. M.; Y DE 4 A 10 P. M.
15 CENTAVOS

M.E.C.D. 2016

MAS ANUNCIOS DE ULTIMA HORA

FINCAS URBANAS

REPARTO
ALTURAS DE ALMENDARES

PRECIOSA residencia en la Avenida de la Paz, con 649 varas, cuatro habitaciones, garage y demás servicios $30.000. Quintana. Teléfonos U 5735. U 5820.

REGIO chalet, en la Avenida de América con 600 varas, cinco habitaciones, garage, con dos baños y demás complementos. $40.000. Quintana. Telfs. U5735. U5820.

CHALET en la Avenida de la Victoria, de dos plantas, en los bajos, servicios en los altos; cuaro cuartos; dos baños; hall, terraza. Precio 16.500 pesos. Quintana. Teléfonos U 5735. U 5820.

REPARTO Miramar, en la calle 30, precioso chalet, 14x25; 4 habitaciones; baño, garage y demás servicios. Precio: $15.500. Quintana. Tels. U 5735 U 5820.

REPARTO La Sierra, frente al parque, chalet 500 metros; 4 cuartos, garage y demás servicios. Precio: $18.000. Quintana. Tels. U 5735 U 5820.

REPARTO Almendares, calle 14. Mide: 14x22, cuatro cuartos y garage y demás servicios. Precio: $10.000.

QUINTANA. BELASCOAIN 54
ALTOS, ENTRE ZANJA Y SALUD
TELEFONOS U-5735. U-5820.

29436 26 jun.

EN EL CERRO

Tres casas de madera a dos cuadras de la Calzada, rentando 70 pesos, en muy buen estado, en 4.800 pesos; urge la venta; informan: Santa Teresa 23, entre Primelles y Churruca; Telf. I 4370.

29379 30 jun.

SE VENDE

amplia y moderna casa, en lo mejor del Vedado; 21 entre E y F. Informan: Telf. F 5947.

29384 23 jun.

VEDADO

Situada en la calle 19, a la brisa y entre calles de letras: vendo magnífica casa con preciosos jardines, portal, sala, recibidor, espacioso hall, 4 hermosas habitaciones, 2 cuartos de baño para familia, comedor, pantry, cocina, 2 cuartos de criados con baño. Mide su terreno 20 x 50 igual 1 000 metros. Precio $45.000.

JULIO C. GRANDA
Obrapía 33. Telfs. A 6102, F 5759.

29419 25 jun.

GANGA

En la calle Obrapía en su tramo más comercial, vendo casa moderna de 3 plantas, siempre alquilada, compuesta cada planta de sala, comedor, 2 habitaciones, baño y demás servicios, techos monolíticos. Renta 122 pesos. Precio: 15.000 pesos y se oye una oferta razonable.

JULIO C. GRANDA
Obrapía 33. Telfs. A 6102 y F 5759.

29420 25 jun.

(I) COMPRA Y VENTA DE SOLARES YERMOS

REPARTO
ALTURAS ALMENDARES

Solares a plazos. Vendo en el lugar más estratégico de este Reparto algunos con medida de 15x31, 16 por 38, 20 por 50, con bastantes facilidades para su pago y si necesita otra medida puede conseguirla a precios de verdadera ganga. Más informes y planos. Quintana. Belascoain 54, altos. Tels. U 5735 y U 5820.

29438 26 jun.

J. P. QUINTANA

solo por esta semana ofrecemos en venta los siguientes solares:

MIRAMAR

en la 5a. Avenida esquina a 6 a $16.50.

En la 5a. Avenida esquina a 32 a 13 pesos.

En la calle 12 entre 5a. y 7a. Avenidas a $7.50.

En la Avenida 1a. a $5.75.

LA SIERRA

En la calle 8, con 26.75 x 35.17 a $9.00.

En la calle 1a. y 4 esquina con 1.500 varas a $8.00.

ALTURAS DE ALMENDARES

En la Avenida de la Paz y Calzada de Columbia solares de 15 x 32, a $16.00. Otro de 17 x 46 a $11.00.

Avenida del Río 12 x 24 a $12.00.

HABANA

A una cuadra de Ayesterán de esquina con 15 x 45 a $14.00.

En la calle Montoro 9 x 47 de centro a $16.50.

En la calle Montoro 16.50 x 69 esquina a $14.00.

Quintana, Belascoain 54, altos entre Zanja y Salud. Telf. U 5735 y U 5820.

29446 26 jun.

GANGA

A una cuadra de Ayesterán, vendo un solar de esquina de 15 x 45, a 13 pesos la vara. Informa su dueño en la bodega de Madera, que va a la Ermita, Sr. Paredes; teléfono U 5735.

29442 26 jun.

ESQUINA de la brisa, en lo mejor del Reparto La Sierra, a una cuadra del tranvía de Miramar; mide 30 por 28; propia para residencia o establecimiento, por estar en la división del Reparto Miramar; informes: Mariano Cano; teléfono A 1392.

29453 28 jun.

GANGA

En la Calzada de Zapata, entre A y B, acera de la sombra, se vende un buen lote de terreno, propio para un establecimiento. Precio: $20.00 metro. Informa: su dueño en Habana 82, teléfono A 2747.

S. 3693 25 jun.

PARCELITA

En la Calzada de Zapata entre Paseo y 2, acera de la sombra, se vende una parcelita a 16 pesos el metro, dando facilidades en la forma de pago. Informa su dueño en Habana 82 teléfono A 2474.

S. 3694 25 jun.

EN EL CERRO

Vendo un solar de 11 de frente por 42 de fondo a $5.00 el metro, relleno y cercado propio para una industria; da al fondo a la línea. Es una verdadera ganga. Informan: Santa Teresa 23, Teléfono I 4370.

29380 30 jun.

(J) COMPRA Y VENTA DE ESTABLECIMIENTOS

VENDO UN GRAN CAFE BARATO

En la calle más comercial de la Habana, o lo cambio por una casa de 20 a 30 mil pesos. Avenida Menocal y Llinás, bodega.

29435 23 jun.

ESTABLECIMIENTOS

JOSE P. QUINTANA
Compro, Vendo, Cambio,
Casas, Fincas, Solares
ESTABLECIMIENTOS DOY Y ACEPTO

Dinero en Hipotecas en mejores condiciones que nadie a largos plazos y módico interés
Admitiendo cancelaciones parciales.
No hipoteque su propiedad sin antes oir mi oferta

JOSE P. QUINTANA
Belascoaín número 54, altos. Teléfonos U-5735 y U-5820
HABANA

UH. 25937 1 jl.

VENDO Y COMPRO ESTABLECIMIENTOS

Boticas, tintorerías, vidrieras, billetes, cigarros, peluquerías, barberías, bodegas, casas huéspedes, garage, tren de lavados, carnicerías, fincas, casas. Doy dinero y tomo en hipotecas. Gervasio núm. 35 altos, letra A. Teléfono A-2481.

U H S-3551 25 jn

BARBEROS. Vendo un elegante salón, único en el barrio por tener otro negocio; Jovellar y M, se da a prueba. Juan.

29434 23 jun.

SE vende una vidriera mostrador con tres largos en 10 pesos: informan en Infanta 27, entre Cádiz y Zequeira.

UH. 29381 24 jun.

BUENA OPORTUNIDAD

para ganar dinero, por embarcarme vendo casa de huéspedes antes Hotel Holguín, Monte número 19 esquina a Cárdenas, frente al Parque de la India. Largo contrato, buena clientela. Informan en el mismo. Teléfono A 9186.

UH. S. 3692 28 jun.

VENDO casa de huéspedes en la calle Neptuno, siete años contrato, 18 habitaciones amuebladas, todas alquiladas, otra en Galiano con 40 habitaciones, 5 años contrato, otra en Lamparilla de esquina, 18 habitaciones, 4 años contrato, otra en Dragones, 18 habitaciones, otra en Reina, otra en M. González 50 habitaciones, otra en Lagunas. Informan: Gervasio 35 A, altos; teléfono A 2481.

UH. S. 3701 25 jun.

(K) COMPRA-VENTA DE ANIMALES

SE venden muy baratas gran cría palomas mensajeros con sus nidales, rejas, etc. Urge venta inmediata. Calle General Lee 25, esquina a Serrano, Víbora. I 1882. Humberto. A 1696.

29389 23 jun.

(L) AUTOMOVILES

(39)—Venta

SE vende o cambia por Chevrolet o Dodge, Buick Sport, el más bonito que rueda en la Habana equipado de todo. Informan: San José 128, garage.

29233—22 Jn.

SE vende un Ford tipo tourismo, del 27, nuevo, sin estrenar, se da en la mitad de su valor; para verlo Belascoain 187; en la misma se vende un aparato de acetileno para soldadura autógena.

29449 27 jun.

VENDEMOS un camión Ford, de uso pero en condiciones excelentes. Está equipado con carrocería de estacas y acabado de pintar y arreglar en nuestros propios talleres. Magnífica oportunidad! Ford Motor Company, 23 y P., Vedado.

29430 24 jun.

(LL)—DINERO EN HIPOTECAS

(41)—Se ofrece

HIPOTECA AL 7 Y 8 POR 100

Doy 50 mil pesos lo mismo juntos que fraccionados. También para los Repartos. . Llanes, Sitios 42 entre Rayo y San Nicolás. Telléfono M-2632.

45 mil peos al 7 por ciento, para la Habana y Vedado, o lo divido en tres partidas. J. Llanes, Teléfono M-2632.

Tengo dinero para solares desde 100 pesos, primera hipoteca. J. Llanes. Sitios 42. Telf. 2632.

29120 25 jn.

SE alquila casa de planta alta en la calle Alcantarilla número 36 frente al parque, con sala, saleta, comedor, tres cuartos y demás servicios, con agua muy abundante. Informan en los bajos.

U H S-3648 25 jn.

(42)—Se toma

NECESITO $20.000 para una hipoteca de doble garantía en el Vedado. Casa acaba de construir. Pago el 7 por 100. Arrondo y Nicolás. San Miguel 75. Teléfono M-4365.

29241—23 Jn.

(N) COMPRA-VENTA DE OBJETOS VARIOS

SE vende una máquina de escribir Underwood, portable, casi nueva, barata, y un cheslón en inmejorables condiciones. González, Chacón 10.

S-3671—23 Jn.

(Ñ) ENSEÑANZAS

ENSEÑA a bordar en máquina con esmero y precios reducidos. Bernaza 45; teléfono A 8042.

29288 27 jun.

DOCTORA en Pedagogía; maestra con práctica acreditada en esta ciudad y en el extranjero; da clases en el Vedado, de enseñanza elemental y superior; preparación para ingreso en la Normal e Instituto Provincial y Universidad; francés; señora Concha San Juan de Denis, calle 12 número 16, entre 11 y 13; teléfono F 1877.

S. 3697 6 jul.

(O) HOSPEDAJES

(45)—Hoteles

HOTEL MAJESTIC
ASOMBROSA GANGA

Grandes y muy frescos departamentos con todo servicio se ofrecen a precios nunca vistos. Comida francesa, italiana y criolla. A vivir de ganga durante los meses de verano. Visiten este hotel y serán atendidos por competente Manager que dejará a ustedes complacidos. Belascoain 5. Telefonos U-1081 y U-1082.

29314 2 jl.

(46)—Casa de Huéspedes

LA REINA

Gran casa de Huéspedes, espléndidas habitaciones lujosamente amuebladas y con baño privado, servicio esmerado, comida excelente, Reina 124 frente a la Iglesia del Sagrado Corazón.

26866-74-75. 21 jn.

CASA DE HUESPEDES MODERNA
ZULUETA 83

Garantizamos que es la mejor, la más económica y fresca de la Habana. Habitaciones para hombres y matrimonios con balcón a la calle, lavabos de agua corriente, baños calientes y fríos, muy bien amuebladas y comida de primera. Está situada a tres cuadras del teatro Martí y le pasan por el frente y costado todas las líneas de tranvías. Casa de absoluta moralidad. Se dan y se toman referencias. Teléfonos A-2251 y M-4471. Se ha hecho cargo de esta casa su anterior propietario.

UH. 27747. 21 j.

LA REINA

Gran casa de Huéspedes, espléndidas habitaciones lujosamente amuebladas y con baño privado, servicio esmerado, comida excelente, Renna 124 frente a la Iglesia del Sagrado Corazón.

U H-29361 1 jl.

Del Gobierno Provincial

DE SOCIEDADES

El Inspector General de Asociaciones, doctor Rogelio Caramés, elevó ayer un informe al señor Gobernador sobre las elecciones de nueva Junta Directiva celebradas la noche anterior por la Sociedad de Dependientes de Cafés, Hoteles y Restaurants, en las que por una mayoría de 85 votos resultó triunfante la candidatura del señor Riveiro, para presidente.

Señala en su informe el señor Caramés que en la Memoria Anual presentada por la Directiva saliente a la Junta General, se da cuenta del próspero estado de solvencia económica de dicha sociedad, cuyo "haber" cuenta en caja con $19,000.

Remiten sus actas de constitución las agrupaciones Sexteto Cárdenas y Club Esparta, con los proyectos de Reglamentos, para su aprobación por el señor Gobernador Provincial.

Varios socios de Hijos de Orensana elevan al señor Gobernador la denuncia de infracciones reglamentarias en las últimas elecciones para renovar su Junta Directiva.

Comunican al señor Gobernador los traslados de sus domicilios sociales: Juventud Deportiva, a San Cristóbal 3, Cerro; la Federación Nacional Obrera de Cuba y Unión de Fotograbadores, a Dragones 104; la Asociación de Tipógrafos, a San Lázaro 83.

CERTIFICACIONES

Solicitan certificaciones del señor Gobernador Provincial, Esteban Zambrana y Centellar, de no ser empleado de aquella dependencia, y la Junta Revisora de Pensiones de que Paulina Pacheco y Cruz y Cecilio Rivero no reciben emolumentos de los fondos provinciales.

SOBRE UN MENOR

El Alcalde Melena del Sur acusa recibo al señor Gobernador sobre el expediente del menor Manuel González.

HOSPEDAJES

PENSION "LEAL"

Acreditada casa de huéspedes, situada en el punto más céntrico de la Habana. Habitaciones amplias y muy ventiladas con baño privado. Comida excelente. Moralidad absoluta. Servicio esmerado. Aguila 113, esquina a San Rafael (frente a Fin de Siglo).

29362 1 jul.

(S) MUEBLES Y PRENDAS

(52)—Venta

A PLAZOS MUEBLES BARATOS
LA CASA ALONSO

Enorme surtido de juegos de cuarto, sala, comedor, recibidor, mimbre, libreros, burós, pianos, pianolas de uso y nuevos finos y corrientes. Tenemos de todo en las dos casas. Grandes facilidades de pago a plazos, alquilados; se hacen cambios; se compran muebles y objetos de arte. La Casa Alonso. Neptuno 169 y Gervasio 59. Teléfono U-5975.

S-3588 2 jl.

SE venden varios muebles, entre ellos un juego de sala de caoba. Se dan baratos. Aguiar 19, segundo piso.

28932 25 jn.

LIQUIDACION FORZOSA DE MUEBLES POR OCHO DIAS

Una pianola de caoba Meville Clark $300.00, una Victrola de gabinete con diafragma ortofónico, $110.00, una id. "John L. Stowers", $100.00, una id. Víctor, modelo 14, $75.00, una id. Armoniola, $65.00, una id. "Pathé", de pie, $40.00, una id portable, $30.00, un juego de cuarto tres cuerpos, esmaltado de gris y decorado de seis piezas, 250.00, uno id. de cedro, marqueteado de siete piezas, muy fino, 200 pesos, uno id. esmaltado de verde de siete piezas, $150.00, uno de dos cuerpos chico, fino, esmaltado de verde con cinco piezas, $95.00, uno id, filete blanco en color caoba, con cinco piezas, $110.00, uno id de marquetería, $85.00, un juego de sala, fino, esmaltado de azul, con diez piezas y vitrina, $140.00, uno id. gris con ocho piezas, $75.00, uno id. muy fino esmaltado en color coral, tapizado, con diez piezas y bastonera con sus fundas, $140.00, uno de recibidor, de caoba con rejilla a los lados, esmaltado en gris, y azul, con seis piezas, $95, uno id. tapizado de pata león, con seis piezas, $90.00, uno id. de mimbre muy fino, de siete piezas, $80.00, dos espejos grandes, dorados, a $40.00 cada uno, neveras de roble a $15.00, id. esmaltadas, a $24.00, id. de hierro esmaltadas a $39.00, máquinas de coser de ovillo, Singer, de $25.00 a $35.00, con piezas y muchísimas piezas sueltas a precios increíbles. "La Casa Ferro", Gloria 123, entre Indio y San Nicolás, teléfono M-1296.

U H-27484 10 jl.

COMPRE SUS MUEBLES A PLAZOS

Preciosos juegos de cuarto por $10 al mes; uno de sala $8; uno de recibidor $5; una cama de hierro $3; un escaparate con lunas biseladas $4; una lámpara de sala, cuarto o comedor, $3; muebles de oficina y todo lo que abarca el giro, con grandes facilidades de pago. "La Casa López", Padre Varela 76 (Belascoaín), entre Néstor Sardiñas y Fernando Quiñones. Teléfono A-6141. Alquilamos muebles de todas clases; hacemos cambios de muebles y los recibimos en fondo. No deje de visitar nuestra exposición. Ahorrará tiempo y dinero.

UH. S-3609 17 jl.

EL PEDAL
MAQUINAS DE COSER, SINGER
A MITAD DE PRECIO
BICICLETAS Y ACCESORIOS

Taller de reparaciones. Ponemos gomas a velocípedos, cigüeñas y cochecitos. Aguacate núm. 50. Teléfono A-3780. Entre O'Reilly y Progreso.

S-3547 15 jl.

GANGA. Se vende un juego de recibidor uno de sala, uno de mimbre y un cheslong. Concordia 123.

S-3669—24 Jn.

SE vende magnífico juego de cuarto en Lagunas 89, altos, Laboratorio; teléfono U 5016.

29448 24 jun.

MISCELANEA

AVISO. Tengo un gran lote de materiales de fabricación en general, puertas de a peso en adelante el par, maderas de todos tamaños a $20 el millar de pies en adelante; tengo de todo en abundancia. Concha nsmeros 10 y 12, entre Fábrica y Reforma.

28818 21 jn

En los Salones de la Lonja, Celebrarán una Conferencia los Representantes del Comercio al por Mayor

Celebró sesión ordinaria la Junta Directiva de la Lonja, bajo la presidencia del Sr. Francisco Gutiérrez, Vicepresidente en funciones, y concurriendo los Sres. José Balcells, Ramón Suárez, José Llamas, Everardo Acevedo, Gaspar Otero, Avelino Suárez, Honorato Martínez, Manuel Ortega, Jesús Bascuas y el Secretario Dr. Antonio M. de Ayala.

ACTA Y BALANCE

Fueron leídos y aprobados el acta de la sesión anterior y el balance mensual correspondiente a mayo último.

SOCIOS NUEVOS

Previo el informe correspondiente, fueron aceptados los siguientes nuevos socios, en la cuarta categoría: Hijas de Galicia, Regla y Remedios, Luyanó, Habana y en la quinta categoría, Salaya, Usabiaga y Cía., Concha 6, Habana; y los Sres. Rodríguez y Hno., Fuentes y Díaz, Reparto Almendares, Marianao. Otras varias solicitudes de socios fueron denegadas por no ser suficientemente favorables los informes recogidos acerca de los mismos.

LA CARGA DE LOS CAMIONES

Dada cuenta de las dificultades con que a diario tropiezan los almacenistas debido a la carga que deben llevar los camiones y las molestias que constantemente sufren con ello los despachos de mercancías se acordó convocar para el próximo jueves 23 a las 10 a. m. en la Lonja a todos los socios interesados, a fin de concretar las gestiones más prácticas y hacederas en beneficio de todos.

INTERCAMBIO COMERCIAL

Se dió cuenta con la invitación hecha por la Cámara de Comercio Americana para la sesión almuerzo que habrá de ofrecer a sus socios el próximo día 22 en el Hotel Plaza y en la cual disertará el eminente Dr. Fernando Ortiz, acerca del intercambio comercial presente y futuro entre los E. U. y los países latino-americanos. La Lonja agradece la invitación y manda como delegado a su Secretario Dr. Antonio M. de Ayala.

CONFERENCIA EN LA LONJA

Se autoriza a la Asociación de Representantes del Comercio al por Mayor de Cuba para celebrar una conferencia en el Salón de Actos de la Lonja uno de los próximos domingos por la mañana a fin de tratar los temas de divulgación cultural en materia de comercio y tendiente a procurar que queden mejor servidos los intereses de esa clase y de los mayoristas y minoristas de los que son intermediarios.

COMUNICACIONES

Se dió por enterada la Junta de muchas comunicaciones procedentes del poder judicial y de particulares deseosos de justificar los precios de determinados artículos de víveres; y asimismo de otros asuntos de carácter administrativo e interior de la Corporación.

VIDA OBRERA

LA SOCIEDAD DE CONDUCTORES DE CARROS Y CAMIONES DIRIGE UNA SOLICITUD AL SR. ALCALDE MUNICIPAL

Esta sociedad acordó dirigir un escrito al señor Alcalde Municipal interesando que al modificar la ley de Tránsito, se tenga en cuenta los intereses de la industria de transporte.

He aquí el escrito de referencia, del cual copiamos los siguientes párrafos:

Según versiones llegadas a nuestro conocimiento, con la próxima implantación del nuevo Reglamento de tránsito, quedará restringido considerablemente el número de calles comprendidas en la zona Comercial, —Habana antigua—así como limitadas las horas en las que se podrá efectuar operaciones de carga y descarga de mercancías.

Que consideramos que esta innovación, es altamente perjudicial a los intereses de la Industria, Comercio y Transporte en general, por cuanto altera el orden del trabajo en sus relaciones con la ley del cierre y aparte ofrece a los Conductores de Carros y Camiones el inconveniente de invertirles las horas laborables en horas muertas, haciendo extensiva a las de descanso, su jornada diaria, sin que de esto se desprenda beneficio práctico para nadie.

Y teniendo en cuenta que ya con la reglamentación en vigencia, existe un número de calles tales como Pi y Margall, Presidente Zayas y General Carrillo, en las que por su importancia con el tránsito, no se permite hacer manipulación alguna de carga ni descarga a los Carros y Camiones, teniendo que hacerlas en las calles más inmediatas, con manifiesto perjuicio de los conductores, pero que aceptamos, en obsequio a la circunstancia expuesta.

Es por lo que rogamos a usted muy encarecidamente, se digne fijar su estimada atención sobre el particular, al objeto de que no se altere como se piensa, el orden que para el transporte de carga existe con el actual reglamento.

Así mismo y por estimarlo de interés general, también suplicamos a Ud. se digne disponer lo conducente a que no continúen estacionándose en la Avenida de Bélgica, en el tramo comprendido entre las calles Picota y Leonor Pérez, (Paula), las Fragatas del Ferrocarril, circunstancia por la cual le está prohibido al transporte de carga hacer por dicho tramo su acceso a los muelles de San José y de la Ward Line, con harto perjuicio de sus intereses.

También le agradeceríamos, obtener de su digna autoridad permiso para que los Carros y Camiones que tienen que concurrir a dichos muelles de seis a siete de la mañana y de once a una, puedan estacionarse en la plazoleta que existe entre las calles Damas y Compostela, la que dada su amplitud, en nada perjudicaría al tránsito público, pues en la actualidad tienen que esperar sobre las paralelas del Ferrocarril con peligro de la vida de sus conductores y animales de arrastre, por estar en constante movimiento los motores de la Habana Central, que entran a depositar y a extraer fragatas de los mencionados muelles, a cuyos motores estimamos que debían de imponérseles horas por el Reglamento de Tránsito, para sus manipulaciones, y que dejen de realizarlas como las vienen realizando, con peligro, no solo de los mencionados Conductores, sinó también de los transeuntes en general.

LOS ALBAÑILES

Anoche celebraron una asamblea un gran número de obreros albañiles, no organizados, para tratar de volver a integrar una organización, como el antiguo Sindicato del ramo de construcción. En reuniones sucesivas que convinieron celebrar, irán reorganizándose a cuyo efecto, una comisión designada se encargará de ir realizando los trabajos de inscripción.

C. Alvarez.

ENTUSIASTAS MUSICOS CUBANOS SE DIRIGEN HACIA EUROPA ANSIOSOS DE INTRODUCIR LA MUSICA TIPICA CUBANA

La orquesta, que es excelente, está formada por diez músicos llenos de optimismo, fundado, quizás, en su verdadero mérito, que hemos podido apreciar en la audición que amablemente nos dieron

Dentro de breves días embarcarán para Europa un grupo selecto de músicos cubanos, para introducir en el viejo mundo la música popular cubana, el clásico danzón y el "son" oriental.

Los elementos instrumentales que forman esta típica orquesta son guitarras, tres, clave, bongó, contrabajo, maracas, files, timbales y todos esos instrumentos especiales que son necesarios para tocar en las orquestas de son.

No solamente la misión de este magnífica orquesta es tocar piezas de música esencialmente criolla sino que también los elementos que forman este conjunto musical tocarán piezas americanas de las que más en boga están ahora en los salones de nuestra sociedad, como "fox-trot", "blues", "charleston" y "black-botton", música esta que ha sido ya introducida en Europa

Orquesta cubana contratada por el señor Ernesto Gaye, que embarcará el día 30 en el vapor "Lafayette".

por orquestas americanas y que ha sido muy bien acogida por los amantes de Tersipcore del viejo continente europeo.

Tuvimos el gusto de oir la típica orquesta ejecutar gran número de piezas de su extenso repertorio en los salones del DIARIO DE LA MARINA, demostrando ante un gran número de redactores y empleados de esta publicación la justa fama y el verdadero valor de que venía precedida.

La dirección de la orquesta ha sido encomendada al señor Jimmy Holmes, entendido y gran músico americano, que esta ya, como decimos en criollo "aplatanado", pues lleva en nuestra Isla mucho tiempo donde ha podido asimilar la música popular, siendo considerado por los críticos como uno de los primeros directores de esta clase de orquestas.

El Sr. Jimmy Holmes es además un gran violinista, luciendo en el arte que hizo famoso a Brindis de Salas con verdaderos méritos y grandes facultades.

La Orquesta está formada por los elementos siguientes: Francisco González, (saxofón y clarinete); Bartolomé Vidal (saxofón y figle); Arturo Berroa (violín); Fermín Horvath (bajo y trompa); Pedro Machín (trompeta y piano); Virgilio Varona (trompa y guitarra); Florentino Frontela (drum y tres); Absalon Pérez (piano y guitarra) y Manuel Rieta (contrabajo y Tuba).

Son diez magníficos músicos que con su director al frente, han de llamar grandemente la atención con sus audiciones de música popular por los países de Europa que visiten.

Dentro de breves días en uno de los hermosos y cómodos vapores que hacen la travesía a España que pertenecen a la Compañía Trasatlántica Francesa, embarcarán estos músicos cubanos rumbo a la Madre Patria.

El distinguido Director y Agente General en Cuba de la Compañía Francesa, M. Ernesto Gaye, en vista del inmenso público que ha de embarcar el vapor La Fayette que parte para Europa el día 30 de los corrientes, y queriendo darle amenidad a los pasajeros ha contratado los servicios de la orquesta para que toque piezas de su repertorio durante el viaje.

La orquesta que dirige el profesor Holmes va a tocar en Madrid y en las principales ciudades españolas y asistirán a la inauguración de la Exposición de Sevilla. Después recorrerán varias ciudades europeas donde esperan tener el más lisonjero de los triunfos.

Es lo que nosotros le deseamos.

LOS EXAMENES DEL INSTITUTO

Relación de los alumnos oficiales e incorporados que se examinarán de Geografía e Historia Universales el día 23 a las 8 a. m. en el aula núm. 8.

Valdés Hernández Reinaldo; Landa Franca José; Prieto Vernezobre Rafael; Faíña Aneiro Angela; Martínez Martínez Teodoro; Merino Martín José; Fernández Corujo Roberto; Montolie García Eduardo; Larios Simeón Juan; Barceló Borer Miguel; Aguiar Acosta Prudencio; Alvarez Buylla Orlando; Armas Barnet Raúl; Andino Pella Julio; Valdés Anciano Ulises; Sierra Martínez José; González Cárdenas Rafael; Pérez Penton Carlos; Rodríguez Rodríguez Juan; Ruiz Molina Pedro; Ramos Rodríguez Anonio; Suárez Delgado Elio; Saladrigas Núñez Raúl; Sampedro Hornedo Juan; Rodríguez Gutiérrez Ernesto; Machado Rivadeneira Angel; Boada Sabatés Antonio; Dopico Pelaez Alfredo; Díaz de Villegas Leopoldo; Carrera Machado Rafael; Santa María Vives Guillermo; Rodríguez Mayorga Lucrecia; Netto Capó Margarita; Fraga Díaz José; Portillo Zambrana René del; Perdomo Márquez Clara; Soto Yero Autberto; García Castilla Lucrecia; González Así Hildelisa; Villalón Ponce de León Jesús; Yancin Vieta Miguel; Amaro Hernández Gilda; Agramonte Marín Belén; Aragón Martí Gustavo; Argimón Beliza Constantino; Alvarez Elizundia Vicente; Betancourt Manrara Hortensia; Betancourt Arteaga Raúl; Bullaudy Bullaudy María; Leonard Castell Ignacio; Greinstein Kleimann Rebeca; Díaz Navarrete Dulce; Corriere Hernández Hugo; Calzadilla González Casimiro; Portela Chaple Miguel; Oharriz Drake Santiago; Ortiz Franchi Eusebio; Ponce de León Carrillo Antonio; Llanos Morales Carlos; Llorente Fernández José; Medina Medina Juan; Muxó González Enrique; Martín Escasena Carlos; Roig González Jerges; Rodrigo Gumá Joaquín.

Nota: Esta será la última llamada que se hará a alumnos oficiales e incorporados en las Asignaturas de Geografía e Historia Universales.

Las notas de Historia Universal (libre) serán entregadas el día 22 de junio a las 3 p. m.

Alumnos de Enseñanza Libre que serán examinados de Física Segundo Curso el día 23 de junio de 1927, a las 2.30 p. m. en el Aula núm. 1

Arceo Rondón Nicolás; Añe Alderete Roberto; Abreu Pérez Juan; Ayala de la Noval Rafael; Artola Valdés Roberto; Alonso Lugo Manuel; Arias Fernández Manuel; Aguero Montero Herminia; Avalos de la Vega Antonio; Alonso Catá Ramón; Acevedo Deben Roberto; Bacallao Domínguez Mercedes; Bonachez L. Rincón Ramón; Cué Gómez Manuel; Canales Velar Guillermo; Castillo Llanes Adolfo; Céspedes Más Oscar; Capablanca Graupera Hilda; Casas Pire Antonio; Cao García Antonio; Cárdenas Fernández Esperanza; Coto Pérez Ramón; Capote García Roberto; Canales Borges Waldo; Castro Campo Manuel; Chardiet Lagarduy María; Ducassi López Doriga Enrique; Espinet Borges Salvador; Emori Sánchez Ernesto; Echevarría Acosta Delia; Fernández Rocha José; Falcón Fáez Claudio; Fanjul Estrada Ildefonso; Fonseca Febles Evangelina; Fernández García Raúl; Fraga Nodar José; Greenstein Kleiman Pedro; García Yonforck José; García Cumillé Jesús; Genda Rodríguez Angel; Génova Parra José; García Reyes José; García Viña Victoriano; Jiménez Cabrera Leopoldo; Candarilla Machado Francisco; González Gómez Carmen; García Quirós Antonio; Génova Parra Carlos; García Bayllerez Enrique; García Carús Arturo; Girait Cassielles Angel; González Rodríguez Eduvigis; González Rivero María; García Fernández Eduardo; Herrera Mora Eulalio; Hernández Cabrera Rogelio; Hernández Suárez Rubén; Hernández Fernández José; Hernández Hernández Dulce; Izquierdo Codecido José; Iglesias Blanco Eusebia; Izquierdo Borges Raúl; Jorge Menéndez Manuel; Jorge García Manuel; Lancha Conesa Vicente; López Fitsgerald Otalia; López Casaleiz Roberto; López Aguilera Fernando; Lage García Fausto; Lozano Recasens Pedro.

En el Aula núm. 2

Lima Cardona Genaro; Llambí Piedra Jorge; Martínez Machado Juan; Miguel Daíz Juan; Martín Rojas Guillermo; Méndez Montiel Lucía; Maresma Villate Miguel; Morales Elosegui Pedro; Martínez Cano Balseredo; Mugno Carrara Juan; Muñiz Alvarez José; Osaba Pérez Caridad; Ortiz Jiménez Carolina; Pérez Hanovega Martín; Pego Sánchez Santiago; Pérez Cofiño Heriberto; Portela Díaz Francisco; Portela Díaz Félix; Pérez Jiménez Joaquín; Pereira Rencurrell José; Palma Izquierdo José; Partagás Acosta Francisco; Portela Rejas Eduardo; Peñalver Hernández Rodolfo; Peña Planas Rafael; Pérez Bustamante Jesús; Perrot Herrera Cándido; Quiñones Tamayo Pedroá Queral Padrón Antonio; Rosales Troya Ricardo; Rodríguez Sosa Antonio; Rocaberti González Francisco; Reyes Carrasco Adela; Ruiz Moré Luisa; Rodríguez Triana Pedroá Río Bael Raúl; Salazar Cerejo Joaquín; Salemo Castillo Angel; Suárez Oliveri Manuel; Sánchez Ceballos Atila; Torres González Ramón; Teurbe Tolón José; Torres Mompler Héctor; Tehrmann Moenck Walter; Untoria Rojo Raúl; Venero Manrara Pantaleón; Valdés Brito Alberto; Valdivia Rodríguez Huberto; Vadillo Martínez Evelio; Zulueta Galarraga Pedro.

Alumnos de ingreso a la Segunda Enseñanza que serán examinados el día 23 de junio de 1927, a las 8 a. m. en el Aula núm. 4

Mabardí Suárez Julián; Madan Carrancá Julio; Martínez Gómez Lorenzo; Martínez Alba Concepción Marina; Martínez Rodríguez Jesús E.; May Chambless Allen Ila; Martínez Hernández Carlos; Martínez Martínez Alicoa; Morey Alonso Miguel A.; Massip Villar Salvador; Martínez Corpos Miguel; Montesino Montesino Gaspar; Morales Reinaldo; Montejo del Castillo Julio; Milanés Rodríguez María D.; Moll Padrino Amada F.; Muñiz Orta Benigno; Mendoza Agustini Ricardo; Martínez Riverón José; Muñoz Rodés Aniceto; Mastiartu Galdós Consuelo; Menchaca Lastra José; Montiel Radillo Zenaida; Mena Serra César; Moro Romero Lucrecia; Martí Rivero Miguel; Martínez Santaella Albertina; Mesa Martín Antonio; Oramas Ostolaza Diego; Ortega Castellanos Sergio; Oharriz Dreke Rubén M.; Ortea Piñón Emilia; Osés Caso-Luengo Reinaldo; Ojeda Pardo Manuel; Oropesa Corbo Herminio; Ojeda González Rafael; Osorno Oropesa Rafael; Ortega García María; Ochoa del Valle Francisco; Navarro Acosta Néstor; Nasser Castellanos Flora A.; Núñez Lastra Henna; Naranjo Barrios Narciso; Núñez García Mario; Nodarse Filgueira Delia; Navarro Marín Porfirio.

A la 1.30 p. m. en el Aula núm. 4

Pérez González Alfredo; Pérez Méndez Juan; Pazó Fernández Manuel; Pujol Méndez Marta; Placeres Rodríguez Edmida; Pérez Rojas Emilio; Padilla Padilla Roberto; Pacheco Aguila Raquel; Paz González Larrinaga Pedro; Pérez Normán Indalecio; Prats Rich Juan; Peñaranda Díaz Delza; Piloto Iglesias Digna M.; Pinckney Fernández Hilda; Paz de la Uz José B.; Parra Rodríguez Jesús; Pazos Raices José; Puig Bellavista Elvira María; Pola Antonio; Pérez Hernández Gumersindo; Plana Almirall Manuel; Placeres Rodríguez Víctor; Prieto Gasió María; Pazos Raices Manuel; Pedroarias Chapell Rafael; Pino Miralles Adolfina; Pérez Carballosa Serafín; Palenzuela Almeida Severino; Pardo Balanza Bertha; Pedroso Eugenio; Pardo Armas Nicolás; Perea Delgado María T.; Permuy Alvarez Evelia; Palacios Herrera José G.; Ponzoa Carulla José F.; Planas Piña Héctor; Porto Pérez Manuel, Palenzuela Sardá Gregoria T.; Peiró Delgado Ana; Porrones Suárez Manuel; Palmieri Condales José E.; Palacios Herrera Margarita; Prins Escobar Juan L.; Padrón Loredo María Luisaá Platas Prado Manuel; Pulido Pedro; Quesada Shepherd Lorenzo; Quintana Valdés Pedro; Quintana Perera Antonio; Quintero González Lorenzo; Quintana Loyola Carmen; Quintana Docal Antonio; Quintana Quintana Jacoba; Recio Valdés María D.; Rodríguez Suárez Bernarda; Riaño Jauma Manuel; Reyes Hernández Vicente; Reinoso Barroso Manuel; Ruiz González José Antonio; Rodríguez de la Fé Mario; Romeu Díaz René; Rintort Duarte María; Roberts Pérez Olga; Robledo Hernández Cecilio L.; Rodríguez Orúe José J.; Ramos Ramírez Ildefonso; Rodríguez García Florentino; Rosselló Vicente oJrge; Roque Villegas Sánchez Ricardo; Ripoll Sáenz Concepción.

El Baile de la Asociación de Repórters

Los chicos de la prensa preparan una fiesta bailable para el sábado 2 de julio en el Teatro Nacional, la que, a juzgar por la demanda de localidades para la misma, culminará en un extraordinario éxito.

Los productos de este baile se destinarán a la terminación del edificio social, suntuoso palacete que se está construyendo en Zulueta número 5.

En las últimas horas de la tarde de ayer han abonado sus localidades las siguientes personas:

Palcos con seis entradas: los señores doctor Ernesto Sarrá, Julio Blanco Herrera, Mario Mendoza, el Gerente del National City Bank, señor Eliseo Cartaya, señor Juan Clemente Zamora, Sub-Secretario de Comunicaciones; doctor Antonio Arturo Sánchez de Bustamante, doctor Viriato Gutiérrez, Secretario de la Presidencia, y el Secretario de Gobernación, Comandante Rogerio Zayas Bazán.

Entradas generales han adquirido los señores siguientes: Ortega y Fernández, Senador Modesto Maidique, señor Vázquez, dueño de la Peletería "La Bomba", señor Pelayo Alvarez, doctor Arístides Agramonte, señor Mariano Rocafort, Jaime Vals, doct Jo luranioSr aMntí odar wodo doctor Julio San Martín, doctor Arturo Vázquez Botana, señor Fernando Caamaño, doctor Alberto de la Torre, señor Rafael Palacios, doctor Oscar Bonache, señor Arturo Madariaga, señor Eduardo Pintado Corominas, señor Renée Pierre Grenier, señor Celestino Gómez, señor Rogelio Carbajal, señor Alberto Almasque, señor Emilio Sardiñas, Representante a la Cámara, señor Martín Dosal, señor Nicolás Merino, señor C. B. Cetina, propietario de "El Pensamiento"; señor J. B. Firmes, doctor Carlos Garate Bru, señor Poblet y Pérez, señor Aurelio Llata, señor José Pennino, doctor Emilio Marill, doctor Juan Carlos Abreu, señor Avelino Velasco, señores Armand y Hnos., señor Félix Fernández de Castro, señor Lewis Morris, doctor Emilio Martínez Quiroga, señorita Pilar Quintero Madrigal, Coronel Rosendo Collazo, Senador de la República; señor Agustín García Osuna, Senador de la República; señor Eduardo Jouffret, Comandante Alberto BBarreras, Senador por la Habana, señor Francisco Rubio, el Encargado de Negocios de Chile señor Luis Rencoret; General Carlos González Clavel, señor Laureano López, señor Pedro Gómez Mena, Senador doctor Miguel Varona Suárez, doctor Alberto Aragones, doctor Mario Ruiz Mesa, doctor José López Serrano, doctor Guillermo del Monte, señor Luis Gronlier Sardiñas, señor Saturnino Sánchez Iznaga, doctor Carlos Revilla, señor José Alvarez Fernández, señor Oliverio Barreras Agüero, señor Oscar Arnoldson, señor Renée Berdnes, Mr. Johns Stomers, señor Cosme Blanco Herrera, doctor Santiago Claret, García y Sixto, Dussaq y Cía., José Cidre, Rogelio Echeverría, señor Antonio Vázquez, doctor Santiago Verdeja y Neyra, Representante por Matanzas; señor Ramón Rodríguez, señor J. Astorgui, doctor Carlos Portela, señor Sebastián Acosta, señor Celestino Joaristi, doctor José María Aguirre, doctor Bernardo Valdés, señor Ulloa, señor Willy Lawton, señor Nicolás del Castaño, señor Ramón Argüelles, Sr. Gaspar Contreras, Marqués de Piedra, doctor Juan de Dios Romero, señor Ricardo de la Torriente, Director de "La Política Cómica"; doctor Germán Walter del Río, Representante a la Cámara; doctor Aurelio Boza Masvidal, doctor Emiliano de Delgado, doctor Francisco Taquechel, doctor Balbino González, Presidente de la Audiencia; doctor Francisco Soto Izquierdo, señor Chicho Macía, señor Julio Gabriel, doctor Manuel Revilla, señor Samuel Crawford Amaya, señor José María Cabarga, y muchos otros.

En Zulueta número 5, domicilio de la Asociación, se encuentran a la venta los billetes de entrada al precio de dos pesos.

VAPORES DE TRAVESIA

LINEA HOLANDESA AMERICANA

El magnífico trasatlántico holandés de 17,000 toneladas:

"MAASDAM"

Saldrá fijamente el día 6 de Julio.

VIGO, CORUÑA, SANTANDER, BOULOCNE-SUR-MER Y ROTTERDAM.

Próximas salidas para dichos puertos:

Vapor MAASDAM, 6 de Julio.
Vapor LEERDAM, 27 de Julio.
Vapor SPAARNDAM, 17 de Agosto.
Vapor EDAM, 7 de Septiembre.

VERACRUZ Y TAMPICO

Vapor LEERDAM, 26 de Junio.
Vapor SPAARNDAM, 17 de Julio.
Vapor EDAM, 7 de Agosto.
Vapor MAASDAM, 23 de Agosto.

Admiten pasajeros de primera clase y de Tercera Ordinaria reuniendo todos ellos comodidades especiales para los pasajeros de Tercera Clase.

Amplias cubiertas con toldos, camarotes numerados para dos, cuatro y seis personas. Comedor con asientos individuales.

PRECIOS DE PASAJES REDUCIDOS
EXCELENTE COMIDA A LA ESPAÑOLA

LINEA de NEW YORK A PLYMOUTH BOULOGNE-SUR-MER Y ROTTERDAM

En esta Agencia se expiden pasajes por esta línea, por los lujosos y rápidos trasatlánticos holandeses ROTTERDAM, NEW AMSTERDAM, VOLENDAM, VEENDAM, NOORDAM y RYNDAM.

Para más informes dirigirse a:

OFICIOS 24, Teléfonos M-5640 y A-5633.

R. DUSSAQ S. en C.

3953 alt. 1o. My.

A INGLATERRA DIRECTO EN 14 DIAS

M/S "RIO BRAVO"

Saldrá de la Habana para Plymouth y Bremen sobre el día 12 de Julio.

CUBA A MEXICO

M/S. "RIO PANUCO"

Saldrá de la Habana para Veracruz, Tampico y Galveston sobre el día 21 de Julio.

LYKES BROS. STEAMSHIP AGENCY, S. A.

Agentes Generales en Cuba

LONJA Nos. 404-408. Teléfono M-6955.

UNA NOCHE A

El Paso, (Tex.)

EN EL 'Sunset Limited'

Sale de New Orleans a las 10.40 a. m. Llega a "El Paso", Tex. a las 8.05 p. m.

Este tren lleva carro Club, con Barbería, Baño y Valet, como también carro de observación, con baño para señoras, manicurista, camarera y Biblioteca.

Durante el viaje disfrute del excelente servicio que ofrece el carro comedor de la Southern Pacific.

"The Argonaut", otro excelente tren para El Paso, Tex. Sale de New Orleans a las 11 p. m.

SOUTHERN PACIFIC LINES

Oficina de Pasajes:
Telf.: A-3032.
Manzana de Gómez.
Departamentos 306 y 307

Operamos un servicio directo de carro Pullman, desde Jacksonville a Los Angeles, en conexión con nuestro tren de lujo, el "SUNSET" LIMITED".—Infórmese sobre Alaska y Honolulú.

Para más informes, dirigirse a

Southern Pacific Lines

R. MENENDEZ, Agente General.—HABANA

VA UD. A EUROPA ESTE AÑO?

THE WHITE STAR LINE y RED STAR LINE

(INTERNATIONAL MERCANTILE MARINE COMPANY)

De NEW-YORK a SOUTHAMPTON, CHERBOURG, PLYMOUTH, AMBERES

Son las líneas indiscutiblemente predilectas de los que viajan y las preferidas de la buena Sociedad Cubana que acostumbra visitar a Europa todos los años.

Con sólo mencionar el nombre de los lujosos y grandes trasatlánticos:

MAJESTIC	OLIMPIC	HOMERIC y	BERGENLAND
56.551 Tons.	46.439 Tons	34.456 Tons.	27.200 Tons.

Significa viajar gozando de cuanto puede ofrecer los mejores Hoteles palacios del Mundo.

Puede usted combinar su viaje saliendo de la Habana por los hermosos y cómodos vapores:

MONGOLIA	MANCHURIA y	FINLAND
26.700 Tons.	26.700 Tons.	22.500 Tons.

de la PANAMA PACIFIC LINE.

NOTA: No olvide que mientras más temprano haga usted su reservación más fácil le es conseguir la clase de Camara que desee.

Para informes dirigirse a los Agentes Generales:

THE BACARISSE STEAMSHIP AGENCY

OFICIOS 12. HABANA TELF. A-7375.

M.E.C.D. 2016

PARA ELLOS Y PARA ELLAS

Por la Doctora Herminia Planas

Secretos de una Parisiense. Conocete a ti Misma

Querida amiga:

Al confeccionar un traje hay que tener en cuenta que siendo todo de un solo color, la silueta luce más esbelta, mientras que en tela de pinta reduce, haciendo la persona más baja.

Tuya affma,

LETICIA

SENTIMENTALISMO

Dicen que es malo
tener pesares,
dicen que es malo
saber mentir;
que en este siglo
materialista
es tontería
penas sufrir.
Que el sentimiento
pasó de moda
y ahora debemos
sólo reír...
Y, sin embargo,
yo siento y lloro,
lloro por otros,
lloro por mí.
Sufro por todos
los que padecen.
Y no lo evito.
Yo soy así...
En mi alma anidan
goces y penas
y no quisiera
sin ellos ir.
Debe ser triste
que el cuerpo sienta
y el alma, inerte,
pueda existir.

Isabel Esperanza BETANCOURT

CARMELINA

Estamos en los meses más calurosos y desde luego que pueda admirarse la manga corta. El estilo es airoso, cómodo y económico, pero hay que tener en cuenta que para paseos otro lugar donde el sol queme mucho al campo, a la playa o a cualquier lugar la piel lo más prudente es llevar manga larga.

Hay quien tiene el sistema de hacer un buen vestido para mucho tiempo; pero otras, que no sé cuál de ambas es la que atina mejor, confecionan ligeros trajes de uarandol, voile, muselina o sedas ligeras, aprovechando la rebaja y la oportunidad que presentan las principales casas, como Le Printemps, de Obispo y Compostela, que luce en sus hermosas vidrieras la más linda colección de telas propias de la estación, por cortes de cuatro varas a precios muy reducidos. Véalos y juzgue por sí misma.

ESCUELAS DE MADRES

¿Que debía haber "Escuelas para Madres", que en su oportunidad no pudieron asistir a recibir instrucción y que hoy no pueden ser guía de sus hijos, y mucho menos consejeras?

Creo que el pensamiento es muy noble; pero si de pequeñas les fué imposible, por este o aquel motivo justificado, mucho más imposible será después de tener esos ángeles alrededor, a los cuales tiene que atender antes que nada a su estado de salud e higiene perfecta.

No lo lamente, y ya que comprende su desconocimiento, lo que debe tener muy presente es en que los niños no dejen de asistir a escuelas. Si le es posible a pupilo, y si no, externos, pero sin dejar de asistir diariamente.

Para usted le aconsejo que en los pequeños momentos que le dejan sus ocupaciones libre lea mucho, mucho, y siempre libros que la instruyan. Un diccionario siempre se debe tener a mano. En él verá todas aquellas palabras que desconozca su significado. Anímese, que su corazón de madre siempre la dejará en lugar airoso.

JOSE LUIS

Nada hace el recuerdo de un amigo tan presente como un exquisito perfume. Si fué ella tan cortés que a su tiempo lo obsequió con tan delicado presente, no debe usted dejar pasar la primera oportunidad y brindarle algo bueno y que siembre en su corazón el recuerdo del ser amado. ¿No conoce el delicado y atractivo perfume que se llama "Cantique de Roy"?

Por no poderme extender en consideraciones no relato la historia de alguien que quedó muy agradecido a la primera impresión que causó en su ánimo el citado perfume. Hay almas infantiles tan impresionables!...

CARIDAD DEL RIO

Desde luego, que nunca es más provechoso el pasar un rato en el teatro, en vez de salir al campo, aunque fuere por el mismo tiempo que puede durar la función. ¡Es tanto el calor!

La costumbre americana de irse de vacaciones todos los sábados y domingos y hasta llevar su merienda a lugares apartados de la ciudad, debería imitarse por todos los que pudieran. No sólo me refiero a los que gozan de salud, sino también a los que algún achaque los tiene postrado en casa.

Un rato o un día de campo, llena los pulmones de aire puro, se corre o camina de un lado para otro, se armar excursiones a caballo, a pie buscando frutas o nidos de gallina o en alguna enramada carretera, donde los fuertes rayos del sol, penetran por secas ramas hiriendo de lleno la piel blanca y fina de la ciudad, dejando su marca roja, para que por muchos días, se recuerde el grato paseo y sus peripecias.

Se lo repito, nunca y menos en esta época del año, prefiera el teatro al campo. ¿Cree que lo primero es más económico? No; todo es

SRA. CARMELA L. DE F.

..A propósito de su carta, llena de buen humor. Le diré algo que puede interesarle vivamente. La Casa Harris, de O'Reilly 106, presenta un gran surtido de cuanto puede interesarle a una buena ama de casa. En lo que respecta a los útiles de cocina, hay primores. Para meriendas, lo más económico, como platos, cucharas, vasos, etc.

Hay cocinas y neveras pequeñas, que pueden trasladarse facilmente. El piso de lo que le interesa, es el que le indicará el joven del elevador. No deje de pasar por ella.

DE ACTUALIDAD

Los viajes están a la orden del día. Ya han pasado aquellos tiempos en que emprender un viaje constituía un verdadero acontecimiento. Hoy se va de un país a otro con la misma naturalidad que que se toma un tranvía.. Y los que no han adquirido con la práctica esta naturalidad deben aparentarla, so pena de hacer un papel algo desairado.

Por lo mismo que se toma el tren con frecuencia, sólo se hacen las visitas de despedida cuando los viajes son muy largos o por mucho tiempo. De lo contrario, parecería que se da a la empresa más importancia de la que tiene.

Tampoco son necesarios, dada la comodidad con que se viaje, los cubre-polvo y los velos, que se reservarán para el automóvil. Deben llevarse trajes sencillos, cómodos y de colores obscuros.

Se evitará el llevar mucho equipaje de mano, porque, además de resultar poco práctico para subir y bajar del vagón, para los trasbordos, etc., es muy desagradable para los compañeros de viaje. Hay quien antes de entrar en el coche empieza a arrojar por la portezuela maletas de todos los tamaños, ríos y paquetes, como si llevara en ellos comprimido todo el ajuar de su casa. Y allí es el implorar socorro de los demás viajeros, y el dedicarse todos a la ingrata tarea de colocar pesadas maletas en la rejilla y el protestar unos al ver el peligro que se les viene encima, y la confusión y desorden que trae consigo el tener que hacer muchas cosas en muy poco tiempo. Si se lleva gran equipaje, son mejor los baúles-mundos, que se facturas aparte y de los cuales se encargan los mozos de las estaciones y de los hoteles. De no poder viajar con comodidad, es preferible quedarse en casa.

En la mano se llevarán todo lo más dos maletas de mediano tamaño, con los objetos necesarios para el tocado, que puede hacerse siempre con toda comodidad en el camarote del vapor o en el cochecama del ferrocarril.

Una guajira de coco

Le copio dos buenas recetas de "arroz con pollo", pero el flan de mango, no lo encuentro a mano. Le recomiendo que visite la librería "Académica", bajos de Payret, o escriba a la Sra. González, dueña de la librería para escoger un buen libro de cocina y repostería. Son muchos los que hay y que le convienen, ya que es usted aficionada. Realmente, toda mujer de su casa debe hacerlo.

Arroz con pollo

Se hace un caldo con una libra de huesos blancos; se pican tres pollos en cuatro partes cada uno; se hace un sofrito con seis cebollas, cuatro ajos, doce tomates buenos, un pimiento verde y manteca suficiente; cuando esté bien cocinado se añade el pollo y caldo bien colado hasta llenar la fridera, se deja hervir un rato y se echa una copa de vino de Jerez o de Champagne; cuando el pollo esté blando se echa libra y media de arroz de Valencia, un poco de pimiento molida, sal y azafrán tostado, cuando se esté secando se agrega el zumo de un limón verde y se deja a fuego muy lento cuidando de que no se ahume; se sirve en la misma fridera y se cubre con pimientos morrones.

Otra forma de arroz con pollo

Se limpia, se lava y se divide el pollo en pedazos chicos. Se hace en manteca un mojo abundante con ajo, cebollas picadas, tomates partidos en pedazos chicos; a medio sofreír se añade un pedazo de jamón desalado y partido en lascas y una hoja de laurel; cuando esté algo cocinado se agrega pimienta, sal y ajíes en abundancia. Cuando el mojo esté cocinado se echan los pedazos de pollo, se revuelven hasta que se doren, se cubren con agua suficiente, se da color con azafrán tostado y desleído, es añade una cucharadita de vinagre y un poco de vino seco. Cuando el pollo esté tierno se echa el arroz y cuando el grano esté blando se quita del fuego y se acaba de cocinar al vapor; se sirve en la misma fridera y se adorna con pimientos morrones.

VAPORES DE TRAVESIA

"EMPRESA NAVIERA DE CUBA, S. A."

SAN PEDRO NUM. 6.—HABANA

APARTADO NUMERO 164

Dirección Eelegráfica:

Emprenave"

CLAVES EN USO

A. B. C. 4a. y 5a. Edición

Western Union

Watkins and Apendix

TELEFONOS:
A-5315 IInformación Genera:
A-4730 Depto. de Tráfico
A-6236 Pasajes y Fletes
A-3966 Almacén
M-5293 1er. Espigón de Paul
A-5634 2do. Espigón de Paula

VAPORES EN SERVICIO

Antolín del Collado, Baracoa, Calba rién, Cienfuegos, Eusebio Coterillo, Guantánamo, Gibara, Habana, Julián Alonso, Joaquín Godoy, Las Villas, La Fe, Manzanillo, Rápido, Santiago de Cuba, Jam aica.

PUERTOS DE ESCALA

COSTA NORTE

Caibarién, Nuevitas, Puerto Tarata, (Destinos combinados con el F. C. Norte de Cuba), Manatí, (Victoria de las Tunas) Puerto Padre, Chaparra, Gibara, (Holguín, Velasco y Bocas), Vita, Banes, Mayarí, Antilla, Preston, Sagua de Tánamo, Baracoa, Guantánamo y Santiago de Cuba.

COSTA SUR

Cienfuegos, Casilda, Tunas de Zaza, Santa Cruz del Sur, Manopla, Guayabal, Manzanillo, Campechuela, Media Luna, Niquero, Ensenada de Mora y Santiago de Cuba.

COSTA NORTE DE VUELTA ABAJO

Bahía Honda, Río Blanco, Berracos, Puerto Esperanza, Malas Aguas, Santa Lucía, Río del Medio, Dimas, Arroyos de Mantua y La Fe.

PUERTO RICO

San Juan, Ponce, Mayagüez y Aguadilla.

REPUBLICA DOMINICA

Santo Domingo, San Pedro de Macorís y Puerto Plata.
Haití, Auxcalles y Port Aux Prince.

JAMAICA
KINGSTON

VAPORES CORREOS
DE LA
COMPAÑIA TRASATLANTICA ESPAÑOLA

PASAJE, CARGA Y CORRESPONDENCIA
LINEA RAPIDA PARA NEW YORK Y NORTE DE ESPAÑA
SERVICIO CADA 22 DIAS

El rápido y lujoso vapor ALFONSO XIII, Capitán Gibernau, saldrá para NEW YORK, CORUÑA, GIJON, SANTANDER y BILBAO el día 18 de junio de 1927.

PROXIMAS SALIDAS DE LA HABANA

Para VERACRUZ: 48 horas de viaje.

ALFONSO XIII 11 de Junio.
CRISTOBAL COLON 3 Julio.
ALFONSO XIII 31 de Julio.

Para NEW YORK, CORUÑA, GIJON, SANTANDER y BILBAO:

ALFONSO XIII 18 de Junio.
CRISTOBAL COLON 10 de Julio.
ALFONSO XIII 7 de Agosto.

LINEA PARA EL GOLFO MEXICANO, PUERTO RICO. CANARIAS, CADIZ Y BARCELONA
SERVICIO CADA 26 DIAS
PROXIMAS SALIDAS DE LA HABANA
PARA VERACRUZ Y GALVESTON

MONTEVIDEO 29 de Junio.

PARA PUERTO RICO, CANARIAS, CADIZ Y BARCELONA:

ANTONIO LOPEZ 20 de Junio.
MONTEVIDEO 16 de Julio.
MANUEL CALVO 11 de Agoso.

Estos vapores atracan a los Muelles de la Port of Havana Docks Co
Para más informes, dirigirse a:

MANUEL OTADUY, Agente General

San Ignacio 72. Apartado 707. Teléfonos A-6588 y A-7900. HABANA
E 37 Ind 1 En.

COMPAGNIE GENERALE TRASATLANTIQUE

VAPORES CORREOS FRANCESES
BAJO CONTRATO POSTAL CON EL GOBIERNO FRANCES

TODOS LOS VAPORES DE ESTA COMPAÑIA ATRACAN A LOS MUELLES DE SAN FRANCISCO O MACHINA PARA EFECTUAR EL EMBARQUE Y DESEMBARQUE DE PASAJEROS, EQUIPAJES Y MERCANCIAS

PROXIMAS SALIDAS

PARA VERACRUZ:
Vapor correo francés CUBA saldrá el 3 de Julio.
" " " ESPAGNE, saldrá el 3 de Agosto.
" " " CUBA, saldrá el 3 de Septiembre.
" " " ESPAGNE saldrá el 3 de Octubre.
" " " LAFAYETTE saldrá el 18 de Octubre

VIAJE EXTRAORDINARIO

del vapor correo francés LAFAYETTE que vendrá unicamente a La Habana, para salir directamente para:
VIGO, CORUÑA, SANTANDER y SAINT NAZAIRE
el día 30 DE JUNIO A LAS DOCE DEL DIA.

NOTA: El equipaje de bodega y camarote se recibirá en el muelle de San Francisco o Machina (en donde estará atracado el vapor)a solmente el día 29 de Junio de 8 a 10 de la mañana y de una a cuatro de la tarde. El equipaje de mano y bultos pequeños los podrán llevar los señores pasajeros al momento del embarque el día 30 de Junio de 8 a 10 de la mañana.

PARA CORUÑA, GIJON, SANTANDER SAINT NAZAIRE
Vapor correo francés CUBA, saldrá el 15 de Julio.

PARA CORUÑA, SANTANDER Y SAINT NAZAIRE.
Vapor correo francés ESPAGNE, saldrá el 15 de Agosto.
" " " CUBA, saldrá el 15 de Septiembre.
" " " ESPAGNE saldrá el 15 de Octubre.
" " " LAFAYETTE saldrá el 30 de Octubre.

SESIONES DE CINEMATOGRAFO DIARIAS EN LOS VAPORES DE ESTA COMPAÑIA SEGUN CONTRATO CON LA CASA PATHE

LINEA DE CANARIAS

PARA SANTA CRUZ DE LA PALMA, SANTA CRUZ DE TENERIFE, LAS PALMAS DE GRAN CANARIA Y EL HAVRE:
Vapor corre francés NIAGARA, saldrá el 7 de Julio.
" " " DE LA SALLE, saldrá el 12 de Ago.

IMPORTANTE

Buena comida a la española. Camareros y cocineros españoles.

LINEA DE NEW YORK AL HAVRE, PLYMOUTH Y BURDEOS:
En esta agencia se expiden pasajes por esta línea, por los lujosos y rápidos trasatlánticos franceses ILE DE FRANCE, PARIS, FRANCE, SUFFREN, ROCHAMBEAU, etc. etc.

Para más informes, dirigirse a:
ERNEST GAYE
O'REILLY, NUM. 9. Apartado 1090 TELF. A-1476.
HABANA

CUNARD AND ANCHOR LINES

LA LINEA MAS RAPIDA DE VAPORES ENTRE NEW YORK Y EUROPA

"Berengaria" "Aquitania" "Mauretania"

Otros vapores a precios muy módicos.

"Carmenia" "Caronia" "Tuscania"

Para informes, pasajes, etc.:

MANN LITTLE CO. OF CUBA LTD.

OFICIOS, 18, HABANA. TELEFONO: A-3549.

1013 8d alt 2

ANUNCIESE EN EL "DIARIO DE LA MARINA"

VAPORES DE TRAVESIA

VIAJERA ANTILLANA S. A.

Salidas regulares para Nuevitas, Puerto Padre, Gibara, Antilla, Mayarí, Vita, Banes, Nipe, Sagua de Tánamo, Baracoa, Guantánamo y Santiago de Cuba.
Vapor CAYO MAMBI, saldrá el 2 de Julio.
Vapor CAYO CRISTO, saldrá el 16 de Julio.
Vapor CAYO MAMBI, saldrá el 30 de Julio.
Pídanse tipos de fletes e informes a
LUIS F. DE CARDENAS
Edificio Calle, Departamentos: 310, 311, 312, 313
Teléfonos: A-4802.—A-1059. Habana
4120 alt. 15d-3 My.

MISCELANEA

¡Dulceros! ¡Heladeros!
"Cesáreo González"

Es la Casa que más barato vende y más rápido sirve.

Barquillos, barcos, cucharitas, cartuchos, sorbeteras, mantecadinas. Platos, servilletas y manteles para "picniks".—Pida catálogo.

Amistad, 71. Telé. A-7982. Habana.

E 1410 15d-16 Jn

Una Gran Casa
"EL FENIX"

Hotel, Café-Restaurant, Lunch, Dulcería y Repostería

Tenemos el gusto de ofrecer al público esta casa, acabada de construir con todos los adelantos y confort modernos, garantizando la más estricta moralidad y un servicio esmerado. Hay baño privado y teléfono en todas las habitaciones. Comedor para familias y espléndidos reservados todo a precois sumamente económcos.

HAY ELEVADOR

Puerto y Vázquez

E. VILLUENDAS Y P. VARELA (antes Concordia y Belascoaín)
Teléfonos: U-1752 y U-4184
TODOS LOS TRANVIAS LO DEJAN EN LA PUERTA
E 4354 15 d 7

SANATORIO "DR. PEREZ-VENTO"

Enfermedades nerviosas y mentales. Para Señoras, exclusivamente
Calle Barreto, número 62. Guanabacoa.
E. 61 Ind. 1 En.

JABON "AGULLÓ"

NECESITAMOS 10.000 PERSONAS
QUE QUIERAN SABER INGLES EN POCAS SEMANAS
GARANTIZAMOS MAGNIFICO RESULTADO. PIDA INFORMACION HOY. INSTITUTO UNIVERSAL (D. 56) 128 E. 86 ST. NEW YORK, N. Y.

Ext 228 Ind. feb

COLEGIO "LA GRAN ANTILLA"
De 1ra. y 2da. Enseñanza
Incorporado al Instituto Provincial.

Cursillo de verano para los alumnos suspensos en los exámenes de junio, o no presentados. El Colegio dispone de gabinete de Física, laboratorio de Química y museo de Historia Natural. Se admiten, pupilos, medio pupilos y externos. Residencia para estudiantes universitarios con toda clase de comodidades y precios módicos. Calle 6 Núm. 9, Vedado. Teléfono F-5069.
E 1432—ind. 21 jun.

MISCELANEA

A los propietarios. No se dejen sorprender; yo le arreglo, reconstruyo y construyo su casa económicamente y rápido, sin olvidar coeficientes seguridad. Egido núm. 71. A-6435. Proyectos y presupuestos, gratis. C. Suárez. 28919 26 jn.

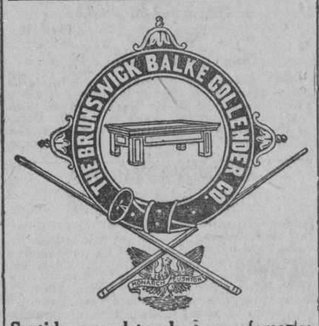

Surtido completo de los afamados BILLARES marca "BRUNSWICK".
Hacemos ventas a plazos.
Toda clase de accesorios para billar. Reparaciones. Pida catálogos y precios.
Hartmann Baja 2. O'Reilly, 107.
Santiago de Cuba. Habana
E. 60 Ind. 1 En.

PARA ARMATOSTE Y VIDRIERAS
Blanco y Rouco

GERRO 540 - TELEFONO 1-4505
1353 15d 5J

Mosquiteros

Individuales . . . . $ 1.50
Medio cameros 2.00
Cameros 2.50

Esteras

de todos tamaños y calidades, desde 30 cts. una
"LA OPERA"
Galiano y San Miguel
E 1427—3d 19 jun.

DEPARTAMENTO DE COLCHONETAS, COLCHONES, COJINES, ETC.

Nuestro Departamento de colchones, colchonetas, sombras, mosquiteros, cojines, etc., etc., presenta el surtido más completo de estos artículos.

Colchones y colchonetas en todos los tamaños y calidades desde $1.80, cojines de seda desde $4.00, cestos de mimbre desde $4.00.

Mosquiteros para cama de una persona desde $2.00.

Mosquiteros con su aparato, a $6.50.

Colchones y colchonetas para niños en todas las calidades y precios.

Mosquiteros desde $1.50.

También hemos recibido cojines de piel, en formas y colores variados, muy de moda para adorno y para automóvil, gabinetes y oficinas.

Edredones de seda en colores enteros y floreados.

Todos estos artículos pueden verse en el mismo departamento de colchones, colchonetas, etc.

EL ENCANTO

MISCELANEA

E 1156 Ind 15 my.

PELUQUERIA DE SEÑORAS

La más grande y mejor de la Habana, 18 competentes peluqueros y peluqueras cortan la melena y la ondulan Marcel y al agua a 50 centavos, servicio, Masaje, Manicur, Cejas y Champóo id. 50, Tinturas finas aplicación, $2.50. Rizo permanente 10 pesos, se garantiza por un año y se hace en una sola hora.

Se dan lecciones de peluquería a señoritas y jóvenes.

ACADEMIA CABEZAS

Neptuno, 38. A-7034.
E 1016 ind. 1o. My.

MADAME GIL

Obispo, 86. Teléfono A-6977

PELUQUERIA DE SEÑORAS
ACADEMIA DE BELLEZA

Para lucir sus encantos con un "cachet" de distinción y juvenil belleza, consulten con Madame Gil el estilo de peinados y cortes de melenas que deben adoptar de entre sus modelos, siempre de última creación.

La falta de armonía entre el rostro y el arreglo de la cabeza, es signo de fealdad y mal gusto.

Esta casa garantiza siempre la perfección refinada de todos sus trabajos y dispone de 24 empleados, bien especializados en los cortes, ondulaciones "Marcel" permanentes y al agua, masajes, limpieza del cutis, manicures, cejas, etc.
E. 18 Ind. 1 En.

DIRECTORIO PROFESIONAL

ABOGADOS Y NOTARIOS

FELIPE RIVERO Y ALONSO
Abogado y Notario
Aguiar, 73
Dptos. 710-11-12. Telf. M 1472
E 65 Ind. 1 En.

Dr. Elio Roselló Montaño
ABOGADO Y NOTARIO
Herencias, Divorcios, Asuntos hipotecarios, rapidez en el despacho de las escrituras con su legalizacin. Oficina Empedrado 33. A-8502. E 87 Ind. 1 En.

LCDO. MANUEL PERALTA Y MELGARES
ABOGADO
EMILIO MENENDEZ Y SERPA
MANDATARIO JUDICIAL
Malecón número 3, altos. Telf. M-1041. De 9 a 11 y de 2 a 5.
E 133 30 d 7 en

MARCAS Y PATENTES
DR. CARLOS GARATE BRU
ABOGADO
Cuba 19. Teléfono A-2434.
E 93 Ind 1 en

Dr. LEONCIO G. ESPINOSA PEREZ
ABOGADO
Administraciones de bienes, Pensiones y Jubilaciones, Marcas y Patentes, Accidentes de trabajo, Asuntos Civiles, Mercantiles, Criminales. San Ignacio núm. 50, Teléfono A-8130.
E 489 Ind 11 mz

JOAQUIN FERNANDEZ DE VELASCO
ABOGADO Y NOTARIO
Asuntos judiciales, Civiles, Mercantiles e Hipotecarios. Teléfono A-3044. Tejadillo 11, Habana.
E 850 Ind 1 ab

MANUEL JIMENEZ LANIER
FERNANDO ORTIZ
OSCAR BARCELO
ABOGADOS
JUAN RODRIGUEZ RAMIREZ
ABOGADO Y NOTARIO
San Ignacio, 40, altos, entre Obispo y

DR. MANUEL ARANDA MUÑOZ
ABOGADO
Asuntos hipotecarios, herencias, toda clase de asuntos civiles. Cuba 36. Dept. 112. Teléfono M-6173.
E 48 Ind. 1 En.

DR. OSCAR G. EDREIRA
ABOGADO
Reclamación de indemnización por accidentes del trabajo. Jubilaciones. Pensiones. Divorcios. Cobro de cuentas atrasadas. Asuntos Civiles y Contenciosos Administrativos. O'Reilly 82, por Villegas. Teléfono A-1582. E 1101 30 d 3 my.

Saúl Sáenz de Calahorra
Y
OSCAR QUINTANA
ABOGADOS
Se hacen cargo de toda clase de asuntos judiciales: tanto civiles como criminales y del cobro de cuentas atrasadas. Bufete Edificio Larrea, Deptos. 302 y 304, Empedrado y Aguiar. Telfs. A-5024 y M-5247.
E 92 Ind 1 en

DOCTORES EN MEDICINA Y CIRUGIA

DR. J. LYON
De la Facultad de París. Especialidad en la curación radical de la hemorroides sin operación. Consultas de 1 a 3 p. m. diarias. Prado 11, altos. E. 75 Ind. 1 En.

PROFESIONALES

"POLICLINICA HABANA"
Suárez, 32. Teléfono M-6233.
DIRECTOR FACULTATIVO
DR. GUILLERMO LEON
De Medicina y Cirugía en general. Especialista para cada enfermedad. Consultas de 1 a 5 de la tarde y de 7 a 9 de la noche. Consultas especiales, dos pesos. Reconocimientos $2.00. Enfermedades de señoras y niños. Garganta, nariz y oidos (OJOS). Enfermedades nerviosas, estómago, corazón y pulmones, vías urinarias, enfermedades de la piel, blenorragia y sífilis, inyecciones intravenosas para el asma, reumatismo, tuberculosis, obesidad, partos, hemorroides, diabetes y enfermedades mentales, etc. Análisis en general. Rayos X, masajes y corrientes eléctricas. Los tratamientos y sus pagos a plazos. Teléfono I-6883.
E 106 Ind 1 en

Dr. Federico Carreras Boada
Especialista en enfermedades de las señoras y partos. Secretas y Avariosis. Curación del "Cáncer externo" y el "Lupus" por el radium. Horas de consulta, de 9 a 12 a. m. y de 3 a 6 p. m. Gratis para los pobres el jueves de 1 a 2 p. m. Lamparilla 33. Teléfono A-3593.

DR. J. M. VERDUGO
ESTOMAGO E INSTESTINOS
y duodenal y de la Colitis en cualquiera. Curación radical de la úlcera estomacal, de sus períodos, por procedimientos especiales. Consultas de 2 a 4 de la tarde. Teléfono A-4425. Prado 60, bajos.
E 34 Ind. 4 En.
domicilio. E. 200 Ind. 29 En

DR. CELIO R. LENDIAN
Consultas todos los días nábiles de 2 a 4 p. m. Medicina interna especialmente del corazón y de los pulmones. Partos y enfermedades de niños. Lealtad 82. Teléfono M-2671. E. 91 Ind. 1 En.

Lcdo. Ramón Fernández Llano
ABOGADO Y NOTARIO
Habana 57. Teléfono A-9313.
E 99 Ind. 1 En.

DR. JOSE VARELA ZEQUEIRA
Profesor de Anatomía de la Universidad. Cirujano Jefe de la Asociación Cubana de Beneficencia, Cirugía en general. Especialidad: Cirugía de la mujer. Consultas de 2 a 4. Gervasio, 126, entre San Rafael y San José. Teléfono U-5410.
E. 89 Ind. 1 En.

DR. ABELARDO LABRADOR
Angeles 3, entre Reina y Estrella. Consultas gratis de 8 a 12 a. m. Pagos de 3 a 5. Especialidad enfermedades de señoras, partos, venéreos y sífilis. Pulmones, corazón y riñones, en todos los períodos. Inyecciones intravenosas. Neosalvarsán, etc. Avisos: Telfs. A-0801 y U-2256. E. 143 Ind. 10 En.

INSTITUTO CLINICO
Excemas. Por antiguas y rebeldes que sean se garantiza su curación por un procedimiento especial. Inyecciones intravenosas para impotencia, Reumatismo, Raquitismo y Neurastenia por el procedimiento del doctor Menín. Alta Frecuencia y Rayos Violeta, Blenorragia, Estrechez uretral y Sífilis, curación garantizada. Almorranas, son curadas sin operación ni dolor, pudiéndose trabajar. Autocondensación para Arterio-Esclerosis. Extirpacin de Verrugas por electricidad. Análisis de Sangre. De Orina 2 y 3 pesos completos. Consultas $2.00, Reconocimientos $3.00 y con aparatos 5 pesos. Dr. Flores. Consultas: de 1 a 4 y 8 a 9 noche, Marqués González 26, casi esquina a San Rafael. Pagos semanales. Teléfono U-3987. E 94 Ind. 1 En.

DR. FELIX PAGES
CIRUJANO DE LA QUINTA DE DEPENDIENTES
CIRUGIA EN GENERAL
Consultas: D, número 200, entre 21 y 23, Vedado. Lunes, Miércoles y Viernes, de 2 a 4. Teléfono F-4483.
E 76 Ind 1 en.

Dr. Manuel González Alvarez
CIRUJANO DE LA ASOCIACIÓN DE DEPENDIENTES
CIRUGIA EN GENERAL
Consultas de 3 a 5, martes, jueves y sábados. Apodaca 3, altos, entre Cárdenas y Cienfuegos. Telf. A-9102. Residencia particular: Calle I, entre 9 y 11, Vedado, Telf. F-2441.
E 31 Ind 1 en

DR. PEDRO MALLO
MEDICO DE VISITA DE LA ASOCIACION DE DEPENDIENTES
ESPECIALISTA EN VIAS URINARIAS
Consultas: Apodaca, 3, altos, Lunes, Miércoles y Viernes de 2 a 4. Telf. A-9102. Domicilio: Romay, 23, bajos, teléfono A-7597.
E 1144 Ind 12 my

DR. E. SANCHEZ DE LEON
TUBERCULOSIS, ASMA
Especialista enfermedades de los pulmones, asma, corazón, estómago. Tratamientos por inyecciones especiales. Curación rápida. Reconocimientos $5.00. Consultas de 1 a 3. Martes, Jueves, Sábados. Pobres $2.00. Gervasio número 8. Teléfono U-3215. 26695 21 jn.

DR. PEDRO MONTALVO
Medicina general, con preferencia enfermedades del estómago, intestinos y pulmones. Consultas de 4 a 6 en Belascoaín 79 entre San Rafael y San José. Teléfono U-5050. Avisos e informes en el F-1972 Martes y sábados $2 a pobres.
E 328 Ind 4 feb

POLICLINICA ZEQUEIRA
Se ha trasladado de Reina 78 a Gervasio 8, bajos. Teléfono U-3215. Especialistas pulmones, asma, estómago, reumatismo, corazón, sangre, piel, venéreo, hígado, intestino. Tratamieno por inyecciones especiales. Reconocimientos $5.00. Consultas 8 a 12 a. m. y de 1 a 7 p. m. Martes, Jueves, Sábados. Gratis pobres.
26694 21 jn.

MASAJES MEDICINALES
Especialidad en masaje abdominal, muscular y articular. Reducción del peso, tratamiento de las artritis reumáticas y otras afecciones, previa prescripción facultativa. San Rafael 27, (altos) frente a El Encanto, señora Alemany. Teléfono A-9516. E 1381 3 d 12 jn

PIORREA ALVEOLAR
Tratamiento científico. Local y general. Especialista Dr. Alonso y Sotolongo. Consultas de hora y día fijo.
19 No. 251 entre E y F, Vedado
Teléfono F-3068.
E-1408 30 d. 15 jn.

DR. J. B. RUIZ
De los hospitales de Filadelfia, New York y Calixto García. Especialidad vías urinarias, sífilis y enfermedades venéreas. Examen visual de la uretra y vejiga. San Lázaro 221-C. De 1 a 3. Teléfono A-9051. Para pobres, de 10 a 12 y de 5 a 7.
E 115 30 d 1 En.

DR. ALFREDO DOMINGUEZ ROLDAN
Rayos X, Radium. Radioterapia profunda. Electricidad médica. Horas: de 1 a 4 p. m. Teléfono A-5040. Paseo de Martí número 33. Habana. Radiólogo del Centro Balear y Clínica Ledón Uribe.
E 169 ind. 15 En.

ENFERMEDADES SECRETAS
Antiguas, mal curadas y prostatitis, impotencia, esterilidad. Curaciones garantizadas en pocos días, sistema nuevo alemán. Dr. Jorge Winkelmann; especialista alemán, 28 años de experiencia. San Lázaro 165, a todas horas. Habiendo regresado recientemente de Alemania.
E. 426 Ind. 17 Feb.

DR. PEDRO A. BOSCH
Medicina y Cirugía. Con preferncia, partos, enfermedades de niños, del pecho y sangre. Consultas de 2 a 4. Aguiar 11, Teléfono A-6488.

DOCTOR GOMEZ DE ROSAS
Cirujano Director de la Policlínica Nacional. Enfermedades de señoras, estómago, vías biliares y cirugía general. Consultas de 3 a 5. Cerro 551. Telf. A-2560.
E 137 Ind. 16 En.

DR. B. VILA
Médico cirujano. Exclusivamente niños. Ayudante a la Cátedra de Patología y Clínica Infantil. Consultas diarias de 2 a 4 p. m. Carlos III, 209, esquina a Franco (altos). Teléfono U-5792.
E. 96 Ind. 1 En.

10 CENTAVOS DE 7 A. M. A 4 P. M.; Y DE 4 A 10 P. M. 15 CENTAVOS

SOLICITUDES DE TRABAJO: DIEZ CENTAVOS
DEPARTAMENTO DE ANUNCIOS CLASIFICADOS

10 CENTAVOS DE 7 A. M. A 4 P. M.; Y DE 4 A 10 P. M. 15 CENTAVOS

M.E.C.D. 2016

PROFESIONALES

DR. IGNACIO CALVO

Línea número 12, esquina a M, de 4 a 6. Teléfono F-3663. Enfermedades del recto y del colon. Tratamiento médico de las hemorroides. E 112 Ind. 19 En.

DR. MANUEL VIAMONTE

Catedrático Auxiliar de Radiología y Fisioterapia de la Universidad. Radiólogo de la Quinta "Covadonga"

Se ha trasladado para su nuevo Gabinete, situado en la calle de Concordia, 64-A, esquina a Lealtad. Teléf. M-5008. De 9 a 10 a. m. y de 1 a 5 p. m.

Rayos X, Radium, Radioterapia Profunda. Luz Ultravioleta y Electricidad Médica. E. 2857. Ind. 19 En.

DR. J. J. MIGNAGARAY

Especialista de niños del Hospital Municipal y Emergencias. Medicina Interna en general. Enfermedades de niños. Regímenes alimenticios para niños menores de dos años. Consultas de 1 a 3. Campanario 57. Para pobres: Jueves. Teléfono A-4529. P 803 30 d 6 ab

HEMORROIDES

Curadas sin operación, radical procedimiento, pronto alivio y curación, pudiendo el enfermo seguir sus ocupaciones diarias y sin dolor. Consultas de 1 a 5 p. m. Suárez 32, Policlínica P. E 305 Ind 1 feb

DR. EMILIO B. MORAN

ELECTRICIDAD MEDICA PIEL, VENEREO, SIFILIS

Curación de la uretritis por los rayos infra-rojos. Tratamiento nuevo y eficaz de la impotencia. Consultas de 1 a 4. Campanario 97-A. Teléfono M-4162. No va a

Dra. MARIA GOVIN DE PEREZ

MEDICA CIRUJANA

De la Facultad de la Habana, Escuela Práctica y hospital Broca de París. Especialidad en enfermedades de señoras, partos y cirugía. Tel. U-2439. San Miguel 152, antiguo. E 95 Ind. 1 En. E 144 30 d 13 En.

POLICLINICA INTERNACIONAL

Director: doctor David Cabarrocas. Lealtad 143, entre Salud y Dragones. Teléfono A-0544. Consultas especiales de nueve a. m. a 6 p. m. los sábados de 9 a 12 a. m. para pobres primera atención médica, con motivo de una consulta, reconocimiento, examen de Rayos X, análisis parcial orina, incisión acceso, inyección intravenosa de Neosalvarsán o cualquier otra inyección, cura corriente eléctrica, masaje agua caliente, pulverización vapor, completamente gratis para pobres. Inyecciones especiales para Reumatismo, Anemia, enfermedades de la piel. Sífilis, Venéreas, fiebres en general, Tuberculosis, Cáncer, enfermedad de señoras, Corazón, Riñones, Hígado, Estómago e Intestino, sistema nervioso, análisis completo de orina y análisis exudado para venéreos, aplicaciones de aparatos de yeso, análisis sangre para sífilis, raspado uterino. Partos y Cirugía en general. Se regala la medicina al pobre. Se dan horas especiales para consultas pagas.

Dr. Alberto S. de Bustamante

Profesor de Obstetricia, por oposición. Especialidad partos y enfermedades de señoras. Consultas los lunes y viernes, de 1 a 3, en la Clínica Bustamante-Núñez. Teléfono F-3057. Domicilio, 15, entre J y K, Vedado. Teléfono F-1862. E. 2476 Ind. 25 Oct.

CLINICA BUSTAMANTE-NUÑEZ

J y 11, Vedado, Cirugía general y especial, Partos, Rayos X y Laboratorio. Teléfono F-1184. E. 67 Ind. 1 En.

Dr. J. A. Hernández Ibáñez

CIRUJANO UROLOGO DE LA ASOCIACION DE DEPENDIENTES. ENFERMEDADES VENEREAS. VIAS URINARIAS. ENDOSCOPIA Y CIRUJIA DE LAS VIAS URINARIAS.

Domicilio: G y 19, Vedado, Telé. F-5716. CONSULTAS: Neptuno número 78, esquina a Manrique. De 10½ a. m. 12½ p. m. y de 3 a 6 p. m. Teléfono A-5469. Habana. E 98 ind. 1 En.

DR. A. G. CASARIEGO

Catedrático por oposición de la facultad de Medicina, de los hospitales de París, New York, Calixto García, Clínica Covadonga. Especialidad en enfermedades de las vías urinarias. Consultas de 2 a 6 p. m. Zenea (Neptuno) 125, bajos. E 109 Ind. 1 En.

Dr. C. E. FINLAY F. A. C. S.

PROFESOR DE OFTALMOLOGIA

Especialista en enfermedades de los Ojos y de los Oídos. Calle J, 135, entre Línea y 15, Vedado. Teléfono F-1178. Consultas de 11 a 12 y de 2 a 5 y por convenio previo. E. 102 Ind. 1 en.

DR. F. GARCIA AMADOR

Especialista de París, Berlín y Londres

Piel, Venéreo, Vías Urinarias

De regreso de Europa dispone con la Ozonoterapia último tratamiento para la curación rápida de la BLENORRAGIA Y SUS COMPLICACIONES. Tratamientos eficaces para enfermedades de la piel con DIATERMIA ELECTROLICIS Y NIEVE CARBONICA. Obispo 59 de 9 a 11 y de 4 a 6. A-7311, San Nicolás número 9, de 2 a 4. A-1471. D. 1114. 30d. 7

DR. A. V. DAUSSA

Medicina en general. Especialmente vías respiratorias y digestivas. Consultas de 1 a 3 p. m. San Miguel 147. U-4880. Pobres verdaderos, 12 y media a 1, martes y sábados. E. 150 Ind. 8 En.

DR. E. PERDOMO

Vías urinarias, estrechez de la orina, venéreo, hidrocele, sífilis, impotencia. Calle D y 11, Vedado, de 1 a 4. Tel. .... E 100 Ind 1 en

DR. GUILLERMO LOPEZ ROVIROSA

Enfermedades de las Glándulas Internas, Nutrición, Nerviosas y Mentales. Debilidad sexual, pérdidas, impotencia. Niños anormales, atrasados, raquíticos. Bocios. Afecciones de la piel y de la sangre. Dispepsias, Colitis. Vías respiratorias. Rayos Ultravioletas aplicados al tratamiento de las afecciones de la piel (acné, etc.), caída del cabello, calvicie, raquitismo, anemias, etc. Electroterapia corrientes D'Arsonvalización, diatermia, extirpación de verrugas, etc.) Neptuno número 255 altos, de 5 a 7 p. m. Domingos de 4 a 6. Teléfono U-3221. Consultas por correspondencia: $5.00, giro postal. E 879 ind 8 ab.

PROFESIONALES

Dr. MANUEL LOPEZ PRADES

MEDICO CIRUJANO

De las Facultades de Madrid y la Habana. Con 36 años de práctica profesional. Enfermedades de la sangre, pecho, señoras y niños, partos. Tratamiento especial curativo de las afecciones genitales de la mujer. Consultas diarias de 1 a 3. Gratis los martes y viernes. Lagunas 63, bajos. Telf. A-0226. Habana. E 152 Ind 8 en.

ANALISIS DE ORINA

Completo dos pesos. Prado 62, esquina a Colón. Laboratorio Clínico Químico del doctor Ricardo Albadalejo. Tel. A-3344. E 82 Ind. 1 En.

DR. JOSE ALFONSO

Especialista del Centro Asturiano. NARIZ, GARGANTA, OIDOS Y OJOS. Calzada del Monte, 386. Consultas de 2 a 4. Teléfono M-2330. E. 88 ind. 1 En.

DR. ARMANDO CRUCET

De la Facultad de Philadelphia. Cirujano Dental y Oral. Jefe de Clínica en el Sanatorio Covadonga. Anestesia por el gas y conductiva. Piorrea alveolar. Sinicitis crónica del maxilar. Ave. Wilson, 63 (Línea), Vedado. Telfs. F-5152, F-5736. Hora fija al paciente. E. 176 Ind. 23 En

Dra. MARIA PEREZ GOVIN

MEDICA CIRUJANA

Médica de la Facultad de la Habana y Hospital Broca de París. Garganta, nariz y oídos. De 1 a 3. Teléfono U-2439. San Miguel 152, antiguo. E. 80 ind. 1 En

DR. S. PICAZA

De los Hospitales de París y New York

Enfermedades del estómago intestinos e hígado, tratamiento eficaz de las Colitis y afecciones biliares. Horas de 2 a 4, o convencional, previo aviso. San Lázaro 246. Teléfono F-4918. E 877 Ind. 7 ab.

CORPORACION CLINICA

LUZ 44, ENTRE AGUACATE Y COMPOSTELA. Tel. M-2364

Antes en Teniente Rey 78.

ENFERMEDADES en general, son tratadas por MEDICOS ESPECIALISTAS. Atendemos su curacin, no importa cuál sea su enfermedad. OCULISTAS Y DENTISTAS CLINICA: Para partos. MEDICINA Y CIRUGIA EN GENERAL. ALMORRANAS: Nuevo procedimiento para su CURACION radicalmente sin OPERACION. TATUAJES, Manchas y verrugas, etc., son quitadas. RAYOS X. Ultravioletas, RADIUM, Masajes y electricidad MEDICINAL. Laboratorio: Hacemos toda clase de análisis. (ORINA PARCIAL: $1.40) HONORARIOS. PRECIOS CONSULTAS: $1.50. RECONOCIMIENTOS CON APARATOS COMPLETOS: $3.00. Inyecciones a las venas, $2.00. Intramusculares, etc: $1.00. RAYOS X: Desde $5.00. LOS TRATAMIENTOS PRECIOS SUMAMENTE BAJOS. SUS PAGOS SEMANALES, QUINCENALES O MENSUALES. CONTRATOS para CURACIONES, desde $3.00. ESPECIALISTAS PARA NIÑOS Y SEÑORAS. Enfermedades mentales, venéreas, impotencia, nerviosas, vías urinarias, blenorragias y OTRAS. Atenciones: de 1 a 5 y de 7 a 9. Tarde y noche. LOS POBRES: MARTES Y VIERNES. $2.00 CONSULTA INCLUYENDO RECONOCIMIENTO Y SU CURACION. E 104 Ind 1 en

DR. JOSE LUIS FERRER

CIRUJANO DE LA ASOCIACION DE DEPENDIENTES

Afecciones venéreas, vías urinarias y enfermedades de señoras. Martes, jueves y sábados, de 3 a 5 p. m. Virtudes 143 y medio, bajos. Teléfono A-4364. E 78 Ind. 1 En

DOCTOR JOAQUIN BARALT MEDINA

MEDICO DE VISITA DE LA ASOCIACION DE DEPENDIENTES. MEDICINA INTERNA Y VIAS URINARIAS

Consultas diarias de 4 a 6 p. m. Calle Chacón, 23, altos. Apartamentos 4 y 5. Teléfono M-4446. Domicilio: calle Paseo 213 y 215, entre 21 y 23. Vedado. Teléfono F-1464. E 149 Ind. 10 En.

DR. BIENVENIDO GIROUD LESCANO

Medicina interna, sistema nervioso, cerebro y pulmón. Tratamiento de la tuberculosis con la sacocricina combinada Rayos X, Radiografía, electroterapia, tratamiento del bocio sin operación. Consultas de 3 a 5. Infanta 75, letra F. Teléfonos M-2014 y U-2064. E. 391 Ind. 4 Feb.

DR. ENRIQUE Fdez. SOTO y DR. CARLOS DE LEJARZA

AUXILIAR

Oídos, nariz y garganta. Consultas: lunes, martes y jueves, de 2 a 4. Calle O, entre Infanta y 27. Teléfono U-2465. No visita. Dr. Lejarza. Teléfono F-4836. E 79 Ind 1 en

DR. ABRAHAM PEREZ MIRO

MEDICO CIRUJANO

Animas 113, entre Campanario y Perseverancia. Consultas de 3 a 5. Teléfono A-9203. E. 71 ind. 1 En.

CLINICA DE ENFERMEDADES VENEREAS

PROGRESO 14, Altos, entre Aguacate y Compostela. HABANA

RECONOCIMIENTO GRATIS. CURACION RAPIDA Y GARANTIZADA DE ENFERMEDADES SECRETAS. PRECIOS MODICOS. FACILIDADES DE PAGO. E. 890.—30d. 12 Ab.

DR. MANUEL GALIGARCIA

Enfermedades Nerviosas y Mentales

Medicina interna. Especialista de la Asociación Canaria, cinco años de interno en el Hospital Calixto García. Ayudante por oposición de la Facultad de Medicina. Consultas y reconocimientos, $5.00, de 3 a 5. Diarias en la calle J número 211, bajos, entre 23 y 21, en el Vedado, teléfonos F-2775 y F-5885. E 820 Ind 1 ab.

PROFESIONALES

DR. GONZALO PEDROSO

CIRUJANO DEL HOSPITAL MUNICIPAL DE EMERGENCIAS

Especialista en vías urinarias y enfermedades venéreas. Cistocopia y Cateterismo de los uréteres. Cirugía de vías urinarias. Consultas de 10 a 12 y de 3 a 5 p. m. en la calle de Avenida de la República 254. E. 25 Ind. 1 En.

DR. ANTONIO PITA

Nuevo tratamiento en enfermedades nerviosas y crónicas por la Fisioterapia, contando con la mejor instalación de electricidad médica, Rayos X, Ultravioleta, sala diagnóstica, laboratorio, gran sala de Hidroterapia con baños rusos, turcos, luz, sulfurosos, duchas alternas, piscina natación, gimnasia, asistida por expertos. San Lázaro 45 de 2 a 4 p. m. E 1135 10 my. 11 jn.

DR. CABRERA

RADIOLOGIA EXCLUSIVAMENTE

Rayos X, Radium, Radioterapia profunda, Corrientes, Radiografía a domicilio. Antiguo gabinete "Alamilla". San Miguel 116. De 2 a 6. E. 54 Ind. 4 En.

DR. GONZALO AROSTEGUI

Médico de la Casa de Beneficencia y Maternidad. Especialista en las enfermedades de los niños. Médicas y Quirúrgicas. Consultas de 12 a 2. G, número 116, entre Línea y 13. Vedado. Telf. F-4233. E. 66 ind. 1 En.

CLINICA DE ENFERMEDADES NERVIOSAS

Director: doctor Bienvenido Giroud Lescano

Tratamiento esmeradísimo. Real y Nogueras. Ceiba. Teléfono F. O. 1144. E. 392 Ind. 12 feb.

DR. GUTIERREZ LEE

MEDICO CIRUJANO

Consultas de 3 a 5. Gervasio 168. Teléfonos A-3684 y F-1070.

DR. RICARDO ALBALADEJO

Especialista en vías urinarias. Tratamiento especial para la blenorragia, impotencia y reumatismo. Electricidad Médica y Rayos X, Prado 62, esquina a Colón. Consultas de 8 a 12 a. m. y de 1 a 5 p. m. Telf. A-3344. E 22 Ind 1 en

"CORPORACION MEDICA"

Merced, 42, esq. Habana. Teléfono A-0623.

Institución formada por médicos, cirujanos y especialistas.

UN ESPECIALISTA PARA CADA ENFERMEDAD. Cirujía y Medicina general. RAYO X. Corrientes Eléctricas. Masajes. RADIUM para el Cáncer. Enfermedades de Señoras y Niños. Parteros y Comadronas. Enfermedades de los Ojos, Garganta, Nariz y Oídos. Corazón y Pulmones. CLINICA DE ENFERMEDADES VENEREAS. Blenorragia, Impotencia y Debilidad Sexual. VIAS URINARIAS y PIEL y SIFILIS. Inyecciones de todas clases. Médicos a domicilio.

ALMORRANAS, son curadas radicalmente sin operación ni dolor. Enfermedades Nerviosas y Mentales. Estómago e Intestinos.

CONSULTAS $2.00

RECONOCIMIENTOS CON APARATOS $4.00. De 9 a 11 a. m. De 1 a 5 p. m. y de 7 a 9 noche.

LABORATORIOS: Toda clase de análisis. Transfusiones de SANGRE con donantes seleccionados. Reumatismo, Asma. TUBERCULOSIS. TATUAJES. Manchas, Verrugas y Cicatrices desaparecen por completo.

TRATAMIENTOS a precios económicos. DENTISTAS.—Curación garantizada de la Piorrea. E. 873. Ind. 9 Ab.

DR. CLAUDIO GRAÑA

Medicina interna (corazón, aparatos digestivos, riñones y glándulas de secreción interna). Diatermia y Rayos ultravioletas. Consultas de 1 a 5. San Lázaro 65. Teléfono M-8721. E 1215 30 d 26 my

Dr. Francisco Javier de Velasco

Afecciones del corazón, pulmones, estómago e intestinos. Consultas los días laborables de 12 a 2. Horas especiales previo aviso. Salud 34. Teléfono A-5418. E 77 ind. 1 En.

DR. JOSE RAMONEDA

Médico Cirujano

ASMA Y TUBERCULOSIS

Tratamiento moderno y radical. Desapareciendo a las veinticuatro horas los ataques asmáticos. CONSULTAS DE 1 A 3 P. M. San Rafael 39. Teléfonos U-5724 y A-9274. E. 195 30 d. 27.

CIRUJANOS DENTISTAS

DR. SALVADOR VIETA MORE

CIRUJANO DENTISTA

Curaciones rápidas de todas las afecciones de la boca por procedimientos modernos, especialidad en piorrea, abcesos y curaciones de todos los dientes deshauciados evitando las extracciones. Dentaduras postizas sin extraer raíces, ni llevar cámara. Consultas y operaciones de 1 a 4. Belascoaín 46, altos, entre San José y Zanja. Tel. U-5324.

E 959 21 My.

DR. VALDES MOLINA

CIRUJANO DENTISTA

Avenida de Italia número 24, entre Virtudes y Animas. Teléfono A-8583. Dentaduras de 15 a 20 pesos. Trabajos se garantizan. Consultas de 8 a. m. a 5 p. m. Los domingos hasta las 12 m. E 154 Ind 16 en

DR. ARTURO ALBERNI

Neptuno 177 y medio (bajos) encontrará usted garantía, economía y rapidez; cualidades que le enaltecen como dentista graduado en Baltimore y Habana. Consultas de 8 a. m. a 3 p. m. E 8 Ind 1 en

PROFESIONALES

DR. HERNANDEZ CALZADILLA

Cirujano Dentista

Especialista en extracciones y trabajos de Ortodoncia. Curación de las encías y tratamientos científicos en los dientes flojos y en la piorrea alveolar por medio de vacunas, extracciones de los nervios completamente sin dolor. Empastes de marfil o porcelana sintética del mismo color de los dientes. Garantía en los trabajos de puentes, dientes de espigas, casquillo de oro y dentaduras de planchas con los dientes como si fueran naturales sin que las planchas tengan encías. Arreglamos puentes y planchas que estén partidas y faltas de dientes dejándolas como nuevas. Las extracciones con gas o anestesia local completamente sin dolor ni peligro en los niños y señoras en estado de gestación. Precios módicos, hora fija si la desea.

Reina No. 76 bajos. Tel. A-7537

E 1333 30 d 1 Jn.

DR. ALBERTO COLON

CIRUJANO DENTISTA

Especialidad: carie dental, rápida curación en dos o tres sesiones por dañado que esté el diente. Tratamiento de la PIORREA por la Fisioterapia bucal. Hora fija a cada cliente. Consultas de 9 a 5 p. m. Compostela 129, altos, esquina a Luz. E 343 Ind 4 feb

DR. PEDRO R. GARRIDO

CIRUJANO DENTISTA

Por las Universidades de Madrid y Habana. Especialidad en enfermedades de la boca que tengan por causa afecciones de las encías. Dentista del Centro de Dependientes. Consultas de 9 a 11 y de 13 a 3 p. m. Villegar 78, altos. Tel. A-5260. E 1227 30 d 25 my.

DR. GUERRERO DELANGEL

DENTISTA MEJICANO

Técnico especial, para extracciones. Facilidades en el pago. Horas de consultas de 3 p. m. a 8 p. m. A los empleados del comercio, horas especiales para la noche. Trocadero 68-B, frente el café El Día. Teléfono M-6395. E 107 Ind 1 en

OCULISTAS

DR. HORACIO FERRER

ESPECIALISTA EN LAS ENFERMEDADES DE LOS OJOS

Consultas de 2 a 5 de la tarde. Consultas por la mañana a horas previamente concedidas. Ave. de Wilson y L. Vedado. Telf. F-4831. E 70 Ind. 7 En

DR. A. C. PORTOCARRERO OCULISTA

GARGANTA, NARIZ Y OIDOS

Consultas de 12 a 4.

Para pobres de 12 a 2. Honorarios módicos. San Nicolás 52. Teléfono A-8627. E 90 Ind. 1 En.

DR. DIEGO LAGARDE

ENFERMEDADES DE LOS OJOS

Zapotes 5, Jesús del Monte. Tel. I-4811. Consultas: martes, jueves y sábados, de 2 a 4 p. m. E 989 30 d 2 my

DR. MARTINEZ FERRER

Enfermedades de los ojos. Calle A, 194 (entre 21 y 23) Vedado. Consultas de 2 a 4. Telf. F-3474. E 969 26 mv

DR. JORGE L. DEHOGUES

OCULISTA

De regreso de su viaje a Europa, ha reanudado sus consultas, de 11 a 12 y de 3 a 5. Hora fija para cada cliente. Aguila 94. Teléfono A-3940. E 147 30 d 7 En.

COMADRONAS FACULTATIVAS

MARIA NUÑEZ

Facultativa en partos. Comadrona del Centro Balear. Consultas de 2 a 3 p. m. Aranguren, antes Campanario, 132-B, entre Zanja y Dragones. E 427 Ind 17 feb

ANA MARIA V. VALDES

COMADRONA

Muchos años de práctica. Los últimos procedimientos científicos. Consultas de 1 a 4. Precios convencionales. 21, esquina a B, núm. 317, Vedado. Tel. F-1252. E 421 Ind 15 feb

GIROS DE LETRAS

N. GELATS Y COMPAÑIA

103, Aguiar 103, esquina a Amargura. Hace pagos por el cable. Facilita cartas de crédito y giran pagos por cable; giran letras a corta y larga vista sobre todas las capitales y ciudades importantes de los Estados Unidos, Méjico y Europa, así como sobre todos los pueblos de España. Dan cartas de crédito sobre New York, Londres, París, Hamburgo, Madrid y Barcelona. E- 41 Ind. 1 en.

CAJAS RESERVADAS

Las tenemos en nuestra bóveda, construida con todos los adelantos modernos y las alquilamos para guardar valores de los interesados. En esta oficina daremos todos los detalles que se deseen.

N. GELATS Y COMPAÑIA BANQUEROS

E-40 Ind. 1 en.

J. BALCELLS Y CIA. S. en C.

San Ignacio Núm. 33

Hacen pagos por el cable y giran letras sobre New York, Londres, París y sobre todas las capitales de España, Islas Baleares y Canarias. Agentes de la Compañía inglesa de Seguros contra incendios "The Royal". Administración de bienes. E 27 Ind 1 en.

ZALDO Y COMPAÑIA

Cuba números 76 y 78

Hacen giros de todas clases sobre todas las ciudades de España y sus pertenencias. Se reciben depósitos en cuenta corriente. Hacen pagos por cable, giran letras a corta y larga vista y dan cartas de crédito sobre Londres, París, Madrid, Barcelona y Nueva York, New Orleans, Filadelfia y demás capitales y ciudades de los Estados Unidos, Méjico y Europa, así como todos los pueblos. E-38 Ind. 1 en.

AVISOS RELIGIOSOS

PARROQUIA DE SAN NICOLAS

Archicofradía del Perpetuo Socorro.

Solemne Novenario que empezará el día 10 a las cinco de la tarde con el rezo del Santo Rosario.

Novena cantada y despedida a la Virgen.

Día 18 después de la Novena se cantará la Salve.

Día 19 a las 7 y media misa de comunión general para las niñas del catecismo y demás asociadas. A las 9 será la gran fiesta con orquesta y sermón que predicará Monseñor Ricardo Encinas. El Párroco. La Presidenta y la Camarera. 26899 22 jn.

PARROQUIA DE MONSERRATE SOLEMNES CULTOS

Que han de celebrarse al Sagrado Corazón de Jesús.

El sábado 25 a las ocho misa de comunión. A las nueve, gran fiesta a toda orquesta. El sermón a cargo del Excmo. Sr. Arzobispo de la Habana Mons. Manuel Ruiz.

Por la tarde, a las cuatro y media Rosario, Estación y Sermón por Mons. Santiago Amigó. Protonotario Apostólico. Procesión por las naves del templo. 29092 24 jn.

PARROQUIA DE MONSERRATE

Cofradía de Nuestra Señora del Perpetuo Socorro.

Días 24, 25, 26.—Por la mañana a las 8 a. m. durante la misa rezada se harán los ejercicios del Triduo.

El 27.—Día de Nuestra Señora del Perpetuo Socorro a las 7 y 30. Comunión general, a las 8 y media a. m. misa, imposición de las medallas.

Domingo 3.—A las 9 a. m., misa solemne de Ministros a toda orquesta dirigida por el profesor don Jaime Ponsoda, ocupando la Sagrada Cátedra el Reverendo Padre Santiago G. Amigó, Protonotario Apostólico. 29163 25 jn.

ORDEN DE LOS ANUNCIOS CLASIFICADOS

A Alquileres de Casas.
B Alquileres de Departamentos.
C Alquileres de Habitaciones.
D Alquileres de Locales.
E Alquileres de Garages.
F Se necesitan.
G Se Ofrecen.
H Compra y Venta de Fincas.
I Compra y Venta de Solares.
J Compra y Venta de Establecimientos.
K Compra y Venta de Animales.
L Automóviles.
LL Dinero en Hipotecas.
M Bonos y Valores.
N Compra y Venta de Objetos Varios.
Ñ Enseñanzas.
O Hospedajes.
P Para las Damas.
Q Compra y Venta de Instrumentos de Música.
R Maquinarias.
S Muebles y Prendas.
T Pérdidas.
U Para el Hogar.
V Compra y Venta de Libros.
W Comidas.

(A) ALQUILERES DE CASAS

(1)—Habana

SE alquilan los hermosos altos de H. Upman número 7, acabados de fabricar, tienen sala, saleta, tres cuartos con su baño intercalado y cocina de gas. Precio 50 pesos. La llave en la bodega. Teléfono U-4181. S-3667 26 jn.

AVENIDA de la República 313, se alquila el segundo piso, con cuatro cuartos, lavabo de agua corriente en todos, sala, recibidor, comedor, baño intercalado, cuarto de criados y servicios, de lo más ventilado, construcción moderna. 28987 24 jun.

REINA núm. 129, bajos, esquina a Escobar, se alquilan estos lujosos bajos con sala, saleta, comedor, cinco cuartos, dos baños, galería, patio, traspatio, tres cuartos y baño para criados. La llave en los altos. S 3612 23 jn

EN Neptuno 33, entre Amistad e Industria, se alquila espléndido piso primero, nuevo; se compone de portal, sala, saleta, cuatro cuartos, baño intercalado, comedor, cocina, cuarto de criados y servicios, espléndidamente decorada. Informan en el mismo. 28900 22 jn

SE alquila el ventilado alto de la calle Maloja 156, casi esquina a Escobar. Informan en Corrales número 2, entre Cárdenas y Economía, o por el teléfono A-8202, de 5 a 11 y de 1 a 4. 28915 23 jn.

ALQUILO nuevos y preciosos bajos Industria 21, entre Refugio y Genios. Sala, comedor, dos cuartos, espléndido baño con agua caliente y fría, cocina. La llave en el número 23. Informan F-3304. 28898 25 jn.

ALQUILO hermosa casa Suárez 116, altos. Tiene bomba eléctrica, compuesta de sala, saleta, cuatro cuartos, cocina de gas, baño intercalado, baño de criados y servicios sanitarios completos. Alquiler: 55 pesos. Informan: Telfs. A 4358 y M6263. Altos botica Sarrá. 28963 25 jun.

SE alquila la casa de altos Gloria número 172, esquina a Carmen. Informan Compostela número 148. Teléfono A-9321. S 3616 3 jl.

SE alquila el segundo piso de la calle Progreso 14, al lado esquina Compostela; se compone de recibidor, sala, cuatro cuartos, baño intercalado, comedor, cocina, calentador de gas, cuarto de criados y servicios, todo decorado. Informa el portero. Tel. I-4990. 28901 22 jn

SAN Lázaro 312, bajos, recién construída, entre Escobar y Gervasio; sala, saleta, comedor, tres cuartos, cuarto criados, servicios modernos. Teléfono M-3639. S 3621 22 jn.

CASTILLO 52

Alquilo casa madera, $34, sala, comedor, tres cuartos, cocina, patio y traspatio. Próxima al mercado. Llave bodega. Informes San Joaquín 33, bodega, teléfono M-1808. 28928 25 jn.

OMOA 14 D

Alquilo casa cómoda, $40, sala, comedor, y tres cuartos, una cuadra de Monte. Llave al fondo. Informes San Joaquín 33, bodega. Tel. M-1808. 28930 25 jn

ALQUILO Desagüe núm. 75, altos, casi esquina a Franco; sala, saleta, tres buenas habitaciones, comedor al fondo, baño, cocina, agua abundante por pasar la maestra por debajo; independiente del bajo. Alquiler $45. Llave Desagüe núm. 69, esquina a Franco. Saquería. S 3619 23 jn.

ALQUILERES DE CASAS

ALQUILO Desagüe núm. 59, entre Oquendo y Franco, una sola planta; sala, comedor, dos buenas habitaciones, baño moderno, patio y cocina. $45.00 alquiler. Llave Desagüe 69, Saquería. S 3618 23 jn.

SE alquila en casa moderna el segundo piso de Manrique 39, con sala, antesala, cuatro grandes habitaciones, gran baño, amplio comedor, cocina y calentador de gas, cuarto y servicio de criados. La llave en el piso bajo. Informes A-6420. 28876 25 jn

SE alquilan los altos de San Rafael 139 y 153 y 159, entre Lucena y Marqués González, con sala, comedor, tres cuartos, baño y servicios. La llave en la bodega. Informes A-6420. 28877 25 jn

ESCOBAR 171, segundo piso, se alquila, sala, comedor, dos cuartos, gran baño, cocina de gas. Precio: $45. Llave al frente, en la accesoria C. Informes F-3422. 28891 22 jn.

SAN LAZARO 470, CASI ESQUINA A INFANTA

Acabada de construir, premio de fachada del Club Rotario, tranvías todas direcciones, cerca de la Universidad, sala, comedor, tres cuartos, baño intercalado, cocina, cuarto y servicio de criados, departamentos, estilo americano, servicio de agua a presión. Morales y Compañía. Compostela 38, Teléfono A-2973. E 1425 5 d 19.

SITUACION ideal se alquila el tercer piso de la moderna y lujosa casa Consulado 7 y 9, casi esquina al Prado, con foyer, sala, tres cuartos, comedor, baño completo, cocina y calentador de gas, servicios de criados. Hay elevador día y noche. Informes el portero. 28878 25 jn.

SE alquila la espaciosa y ventilada casa de Peña Pobre 7-A, altos, compuesta de sala, comedor, tres grandes habitaciones, cuarto de criados y servicios. Informes A-6420. La llave en los bajos. 28873 25 jn.

SE alquilan los altos de la fresca y moderna casa de Virtudes 90, entre Campanario y Perseverancia, con sala, recibidor, tres habitaciones, baño intercalado completo y servicios de criados. La llave en los bajos. Informes A-6420. 28875 25 jn

SE alquila el segundo piso de Villegas 81, agua abundante, hay motor; sala, tres habitaciones, habitación para criados, baño intercalado, comedor al fondo, servicio de criados. Informan Obrapía 75. 28851 26 jn.

ALQUILO bajos Concordia 6, dos cuadras parques y teatros. Líneas carro en la esquina. Sala, zaguán, recibidor, cuatro cuartos, baño, cocina. Llave en el alto. 28834 22 jn

BARCELONA 6

entre Amistad y Aguila. Se alquilan los bajos, con sala, comedor, cuatro cuartos, etc. La llave e informes en los altos. 28855 26 jn.

ALQUILO la esquina de Vives y Cristina, Cuatro Caminos, para establecimiento. La llave en el mismo. Su dueño, teléfono I-4984. 28816 26 jn

EN $60, alquilo modernos altos Virtudes 177, letra A, con recibidor, sala, tres cuartos, baño intercalado completo, comedor al fondo, cuarto y baño criado, cocina de gas, muy fresca, agua abundante y acera sombra. La llave bodega Virtudes y Soledad. Informan teléfono F-2688. 28832 24 jn.

SE alquilan los altos de la casa calle de Florida número 11, con sala, saleta, dos habitaciones, azotea y demás servicios, agua abundante. Precio arreglado. 28342 26 jn.

SE alquila el fresco y ventilado piso alto de la casa Concordia 67, esquina a Perseverancia, acabado de pintar, compuesto de sala, comedor, cuatro cuartos y demás servicios, surtido de agua con bomba Prat. La llave en la bodega. Informa: Rafael Manso, 21 y 12. Vedado. 28564 24 jn

A UNA cuadra del parque Carlitos Aguirre y del Stadium de la Universidad, se alquilan los regios altos de San José número 198 esquina a Basarrate compuestos de sala, saleta, cuatro cuartos, comedor al fondo, espléndido baño intercalado, galería cerrada de cristales, un departamento para escritorio, buena cocina, habitación y baño de criados, garage con habitación para el chauffeur y agua abundante siempre. Precio 140 pesos. Se pueden ver de 8 a. m. a 9 p. m. La habitan sus dueños. 27942 23 jn.

ESCOBAR 33, ALTOS

Se alquilan estos hermosos altos compuestos de vestíbulo, saleta, sala, seis habitaciones, comedor, baño completo y servicio para criados, cocina de gas y pantry. Informes y la llave enfrente, número 36. 28272 22 jn.

SE alquilan espléndidos altos Acosta, 7, con 6 cuartos, sala, saleta grande, agua abundante, llave en los bajos. Informan Salud 21, Tel. A-2716. S-3517 22 jn.

SE alquila en San Rafael y Basarrate, unos hermosos altos. La llave en la bodega. Informan: Teléfono M-2504. S-3432 25 jn.

SE alquila en Cádiz 3 a una cuadra del carrito y dos del Mercado Unico; un departamento con servicio independiente. Informan Tel. I-3538. S-3529 22 jn.

SE alquilan los altos de San Ignacio 85, entre Merced y Paula; la llave en la barbería de enfrente. Informan de 3 a 5 en la oficina del doctor Roberto Avellanal. Obispo y Compostela, altos; entrada por Compostela. S 3522 23 jn.

SE alquila el primer piso alto de Lamparilla 35, por Compostela, altos del Refrigerador, compuesto de sala, comedor, dos cuartos, cocina y servicio moderno. Informan en los bajos 28430—22 jn.

SE alquila un piso en Gervasio 25, Concordia y Virtudes sala, antesala, cuatro cuartos, etc., etc. Setenta y cinco pesos. 27494 25 jn.

PRADO 34 y medio altos, del Centro Andaluz para numerosa familia, baños modernos, se alquila barata. Informan FO-2485. Ramón Larrea. 28671 22 jn.

SE alquilan las casas números 17, 19 y 21 y Corrales número 251. Informes Cuba 52. De 3 a 5. Teléfonos A-7625 y F-4878. 28770 22 jn.

SE alquila Escobar 14, altos. Tiene sala, recibidor y comedor corridos, cuatro cuartos. La llave en los bajos. Informan F-4496. 28735 22 jn.

SE alquilan los frescos y ventilados altos de O'Reilly 57, compuestos de sala, comedor, tres habitaciones, dos baños agua fría y caliente. Ultimo precio $75. Informan en los bajos. 28691 22 jn.

ALQUILO bajos de Refugio 16 sala, comedor, tres cuartos. Informan de 8 a 10 y de 2 a 4. 28472 22 jn.

ALQUILERES DE CASAS

SE alquilan espaciosas y ventiladas casas acabadas de construir, con todas las comodidades modernas y gran abundancia de agua; precios muy módicos; entre dos líneas de tranvías en Vigía y Fernandina. 28468-670 16 jl.

SE alquilan los bajos de la moderna casa Malecón 73, compuestos de sala, comedor, dos habitaciones, baño intercalado completo, cocina de gas, cuarto para criados y patio. Informan en Carmen 8 bajos. Teléfono A-2066. 28622 28 jn

55 pesos se alquilan altos independientes, Corrales 54, entre Suárez y Revillagigedo. Llave en la carbonería, esquina a 45, entre 17 y 19, Vedado. Tel. F-5168. S-3579 23 jn.

SE ALQUILAN

los altos de Amistad 6 con cinco cuartos, sala, comedor, cocina de gas, baño intercalado, etc. Precio $85. Informan: J. Balcells y Ca. San Ignacio 33, A-2766.

MONTE 473

altos se alquilan en $90. Son amplios y frescos. Informan: J. Balcells y Ca. San Ignacio 33, A-2766.

SE ALQUILAN

los altos de Puerta Cerrada 7 con cuatro cuartos, sala, comedor, etc. Precio $50. Informan: J. Balcells y Ca. San Ignacio 33, A-2766

SE ALQUILAN

los altos de Aguila 146, con tres cuartos, sala, comedor etc. Precio $65. Informan: J. Balcells y Ca. San Ignacio 33, A-2766.

SE ALQUILA

la casa Infanta 42-B, entre Universidad y Estevez, con tres cuartos, sala, comedor, etc. Precio $60. Informan: J. Balcells y Ca. San Ignacio 33, A-2766.

SE ALQUILA

la casa Vives 192, bajos, con dos cuartos, sala, etc. Precio $40. Informan: J. Balcells y Ca. San Ignacio 33, A-2766.

SE ALQUILAN

los bajos de Galiano 27 propios para tienda. Informan: J. Balcells y Ca. San Ignacio 33, A-2766. 28782 2 jl.

SE alquilan los bajos de la casa calle Cuba número 31 entre Empedrado y O'Reilly. Se compone de varios espléndidos salones para oficinas o cualquier comercio. Se alquila toda o por departamentos. Informes Teléfono F.O.-1387. La llave en los altos. S-3584 26 jn.

A los comerciantes; punto ideal para café o bodega parados; se alquila la casa Suárez 2, pegada a la Calzada del Monte. Mide 8 x 21, total 168 metros. Para informes su dueño, Monte 121, La Luisita. 28303 27 jn

SE alquilan los altos de Sol, número 27. Informan: Teléfono M-2504. S-3437 25 jn.

SE alquilan los espléndidos altos de Carlos III esquina a Oquendo. Informan: Teléfono M-2504. La llave en la bodega de la esquina. S-3434 25 jn.

SE alquila Neptuno número 265, unos espléndidos altos modernos, cuatro habitaciones, baño completo, precio 60 pesos. Informan U-3129. S-3503 28 jn.

SE alquilan los altos de San Lázaro número 327, esquina a Basarrate. Informan: Teléfono M-2504. S-3436 25 jn.

SE alquilan unos hermosos altos modernos, muy frescos, en Belascoaín 44, en la acera de la sombra, propio para Médicos o Dentistas, pues consta de un gabinete grande y hermosos cuartos para la familia, baño intercalado completo, agua fría y caliente. Informan Belascoaín 48. Teléfono U-5055. 28101 22 jn.

SE alquilan los bajos de Oquendo, número 40, esquina a Carlos III. Las llaves en la bodega de la esquina. Informan: Teléfono M-2504. S-3433 25 jn.

SE alquilan casitas muy frescas y espaciosas a $30. Sala, comedor, cuarto, cocina, servicios, puerta y ventana a la calle, frente a Habana Park. Arbol Seco, entre Santo Tomás y Clavel, las llaves en la letra F, informes su dueño, Oficios 16. Telé. A-6567. 28081 22 jn.

SE alquila espléndida casa Acosta 7 altos, propia para oficinas, comisionistas o familia, sala y saleta grandes y seis cuartos. Precio 85 pesos. Llave en los bajos. Informes Salud 21. Telf. A-2716. 28510 24 jn.

SE alquilan los altos de la casa Belascoaín 223 compuestos de sala, comedor, tres cuartos y servicios, casa completamente renovada. Precio 60 pesos. La llave en los bajos. Informan Teléfonos A-7843 y A-1331. S-3585 25 jn.

ESCOBAR 188, ALTOS

Recién fabricados; una cuadra Reina, sala, comedor, dos habitaciones, baño completo, calentador. Llave, bajos. Blanco 42, bajos, propios para matrimonio tienen baño completo. Llave en la lechería. F-4942. 29011 26 jn

SE alquilan los bajos de la casa San Miguel número 123, entre Gervasio y Escobar, compuesta de sala, saleta, comedor, cuatro cuartos, baño intercalado, servicio y cuarto de criados. Informa: Antonio Villa. Belascoaín número 2-A. Romeo y Julieta, teléfono U-5166. 29003 24 jn

ALQUILERES DE CASAS

SE alquilan los modernos altos $55 Estrella 60, sala, saleta, 3 cuartos, comedor corrido al fondo. La llave en los bajos. Informan Plaza Vapor 19 y 20. Tel. A-2089. 28994 23 jn

ALQUILO casa Sitios entre Marqués González y Oquendo; sala, recibidor, cuatro cuartos, baño intercalado, comedor al fondo, patio y demás servicios. Informes: San Lázaro 390. Teléfono U-1398. 29064 24 jn

ALQUILO Animas y Blanco segundo piso espléndido, ideal para el verano, tres cuartos, sala y comedor, agua abundante, $65. Fiador. Tel. A-3551. A. Díaz. 29075 22 jn

SE alquila en calle muy céntrica una casita muy cómoda con azotea, sala, cuarto amplio, cocina y servicio luz. Aguila 37, a matrimonio. Tel. A-3557. 29071 22 jn

SE ALQUILA en $70 al mes, la casa de Neptuno 204, a una cuadra de la Calzada de Belascoaín, propia para establecimiento o cualquier industria. Se da contrato. Llave en la bodega de la esquina a Lucena. Informes, Aramburu 8 y 10. 29049 25 jn

SUBIRANA Y PEÑALVER

Se alquilan bonitos bajos y altos con sala, comedor, tres cuartos, baño completo intercalado, cuarto de criados, cocina y baño. Las llaves en el puesto de frutas. Informan: teléfono F-2444. 28276 27 jn.

EN 40 pesos casa acabada de fabricar con todos los servicios, muy barata, se alquila en Vives y Figuras, altos de la bodega. U H 28637 22 jn

LOMA de la Universidad, Mazón 12 entre Neptuno y San Miguel, alquilo frescos y ventilados altos con terrena al frente, sala, recibidor, cinco habitaciones, baño intercalado, comedor, cocina, cuarto de criados con servicios y garage también con servicios. La llave en los bajos. Precio 115 pesos. Informes Tel. U-3412. 29203 22 jn.

APODACA 15 altos se alquila esta casa entre Cienfuegos y Someruelos con sala, dos habiaciones, baño y cocina. Precio 35 pesos. La llave bodega esquina. Informan teléfono A-8980, Edificio Gómez Mena, Obispo y Aguiar. Departamento 705. 29194 23 jn.

SE alquilan los frescos altos de San Lázaro 248 con sala, saleta, tres cuartos, baño intercalado, agua por motor, en 75 pesos. La llave en los bajos. 29188 23 jn.

SE ALQUILA en $55.00 la planta baja de la casa Habana 105, entre Teniente Rey y Amargura, propia para establecimiento. Informan en el "Potro Andaluz" Teniente Rey esquina a Habana. Teléfono A-3092. 26985—22 jun.

CARLOS III, 16, 16-A, 16-C

SE alquilan los bajos, sala, comedor, tres habitaciones, baño intercelado, cocina de gas, servicio criados, los altos con cuatro habitaciones, próximos al Colegio La Salle. Informan F-2134. 29085 26 jn.

SE alquilan los altos de las casas Infanta número 89 y 91 entre Zapata y Valle. Informan U-2311. S-3643 27 jn.

EN Manrique número 4, alquilo un segundo piso para oficina. Informan en la misma. Teléfonos A-4438 e I-4871. S-3650 30 jn.

SE alquila 60 pesos San Rafael 108 altos, entre Oquendo y Soledad, tres ventanas, sala, cuatro cuartos, comedor, baño, etc. escalera mármol. Informan A número 18, Vedado. 28479 22 jn.

REBAJADOS a $80 mensuales, se alquila la esquina de Jesús María 47 y el departamento contiguo; propios para establecimiento. Las llaves al lado por Damas. Informes Teniente Rey, 30. 28294 23 jn

ALQUILO modernos frescos altos Campanario 166, casi esquina Reina, escalera mármol, recibidor, sala, cuatro cuartos, agua abundante, demás servicios. Llave bajos. Informes I-3644. A-5620. 27895 23 jn.

SAN Miguel 142 (bajos) próximo a Escobar, se alquila esta casa fresca y hermosa, toda cielo raso. La llave en la bodega. Informan: Carlos III 223, bajos. 27809—22 Jn.

SE alquila una hermosa sala y una habitación con balcón a la calle en Neptuno número 101. Informan Zulueta 85, vidriera de tabacos. Cao. Tel. A-7779. S-3645 23 jn.

MERCED 8, se alquilan estos altos a la brisa, con sala, comedor, tres cuartos, cocina de gas y demás servicios. Precio 60 pesos. La llave en los bajos. Informan en el teléfono F-2608. 29129 24 jn.

SAN Lázaro 221-B, altos, se alquila con sala, tres cuartos, comedor al fondo, buen servicio, agua abundante, alquiler módico. Informan en La Filosofía. La llave al lado. 29096 27 jn.

SE alquila Lealtad 111, tiene sala, saleta, comedor, siete cuartos, baño, cuarto y servicio criados. Módico alquiler. La llave bodega esquina San Rafael. Informan F-4496. 29097 25 jn.

SE alquilan los modernos altos de Cienfuegos 18 tercero, a cuadra y media del parque de la India, muy fresco, cómodo y con abundancia de agua. Informes en los bajos. 29140 23 jn.

CONDESA 41, segundo. Muy fresca, sala, dos cuartos, comedor, cocina de gas, servicios modernos, agua abundante. Precio de situación. Las llaves en los bajos. Informan M-7203. 29180 26 jn.

EN CUARENTA PESOS

Se alquilan las espaciosas casa sin altos, y con abundante agua, calle de Agustín Alvarez números 5 y 8 con sala, aleta, tres habitaciones y demás servicio. Informa señor Alvarez, Consulado 126 altos. El papel dice donde esta la llave. 29162 25 jn.

10 CENTAVOS — DE 7 A. M. A 4 P. M.; Y DE 4 A 10 P. M. 15 CENTAVOS

SOLICITUDES DE TRABAJO: DIEZ CENTAVOS
DEPARTAMENTO DE ANUNCIOS CLASIFICADOS

10 CENTAVOS — DE 7 A. M. A 4 P. M.; Y DE 4 A 10 P. M. 15 CENTAVOS

FOLLETIN 6

NUBES Y RAYOS DE SOL

NOVELAS

del

PADRE JOSE SPILLMANN

DE LA COMPAÑIA DE JESUS

De venta en la librería "Académica", Prado 93, bajos de Payret. Teléfono A-9421

(Continúa)

raba quién podía haber dado al oficial aquella indicación.

"Seguidme", dijo al oficial, y le mostró la sala de caza al final de la galería.

El oficial entró rápidamente y registró detrás de las cortinas de la alcoba. Al ver la cama intacta, prorrumpió en una maldición y dijo: "No está aquí, aunque es ésta la habitación indicada: sobre la puerta se ven las cabezas de venado."

Con sumo detenimiento miró todos los rincones, más nada sospechoso pudo hallar. Ya iba a terminar aquel primer registro, cuando al separar una mesa de la pared, se cayó al suelo un pergamino en que estaba pintada la imagen de la Madre de Dios. Levantóla del suelo el oficial, y dijo con aire de triunfo:

"¡En la cueva del zorro estamos! Esta es la prueba."

"La imagen es de mi hijo", dijo sin vacilar la dama.

"Eso ya se verá", respondió el oficial. "Entre tanto cumplamos nosotros nuestra obligación. Registrad", añadió dirigiéndose a los soldados, "escrupulosamente toda la casa, desde los sótanos hasta los tejados; dad golpes en las paredes, y donde por el sonido se note que puede haber algún escondite, derribadlas. Señoras, ¿dónde está vuestro hijo?"

"¿Mi hijo? ¿Qué tiene mi hijo que ver con este registro?" dijo la madre palideciendo. "Probablemente seguirá dormido en su lecho."

"Conducidme a su habitación", dijo el oficial. Pero meditando un momento, repuso: "No, vos procuraríais salir a las preguntas que tengo que hacerle. Yo iré solo a buscarle. Vos esperaréis aquí." Dichas estas palabras encerró a la dama en la obscura habitación y echó la llave.

Entre tanto, a pesar del estépito de los soldados, el niño dormía el sueño tranquilo de la inocencia. Todavía se imaginaba en sueños hallarse en el coro de la magnífica iglesia oyendo los cánticos solemnes, cuando el oficial desvaneció aquellas agradables imágenes, llamando a la puerta de la habitación. El niño se despertó asustado, y creyendo si sería alguno de la casa, gritó: "Sois vos, Diego? ¿Por qué dais esos golpes?"

Pero quedó mudo de espanto cuando vió acercarse a su lecho al barbudo oficial armado.

"No te sucederá nada malo, si me respondes pronto y con verdad a las preguntas que tengo que hacerte. ¿Quién es tu maestro?"

"Mi mamá, y también..." Poco faltó para que pronunciase el nombre de su tío; pero el ángel de su guarda le tuvo la lengua.

"¿Y también?" repitió el oficial.

"También el viejo Diego me enseña a montar a caballo."

Impaciente dió el oficial un golpe en el suelo, y gritó amenazándole con el puño: "Si no me respondes con claridad te pesará. Díme, ¿dónde está tu tío?"

"¿Qué tío? Tengo varios", respondió el niño.

"Tu tío el sacerdote", dijo el oficial, cuya paciencia iba agotándose.

"Mi tío el sacerdote está en Reims o en cualquiera otra parte."

Por segunda vez había eludido el niño el responder al oficial, que apenas podía contener la cólera. Pero éste, procurando dominarse, añadió:

"Niño, no te hagas el tonto; no te pregunto por tu tío el que está en Reims, sino por el que ayer mismo durmió en la sala de caza; tu abuelo en persona me lo ha dicho."

Atónito quedó Juan al oir estas palabras. Indudablemente tenía razón Marta, cuando decía que Sir Ricardo haría traición a su propio hijo. Este pensamiento hizo brotar las lágrimas de los ojos del niño.

"Esto no lo esperabas tú", prosiguió el oficial continuando en tono amistoso el interrogatorio. "No temas; dime dónde está tu tío, y te perdonaré las mentiras que antes me has dicho."

"Yo no he mentido", repuso el niño. "Para que no podáis decir que miento, no responderé a las preguntas que me hagáis." Y dichas estas palabras volvió la espalda al oficial.

Esto acabó con la paciencia del grosero soldado, y diciéndole: "Necio niño, yo te enseñaré a responder a la autoridad", le dió un golpe que le hizo llorar de dolor; pero no logró arrancarle ni una sola palabra. Finalmente, el oficial salió de la habitación exclamando: "Yo vengaré tu terquedad; mientras no respondas a mis preguntas, no probarás bocado". Cerró la puerta con estrépito, y Juan le oyó echar la llave y quitarla de la cerradura.

"El malvado", dijo para sí, "quiere que me muera de hambre. Quisiera no saber que mi tío fué a Warrington a socorrer a Pedro Swift, que está enfermo, porque así no podría hacerle traición; pero no se la haré; antes prefiero morirme de hambre. Moriría como un mártir y subiría derecho al cielo, como dice mi mamá". Entonces se acordó el niño de las vidas de los mártires que su madre le había leído, hizo oración y escuchando el ruido que se sentía en la casa, se quedó de nuevo tranquilamente dormido.

Entre tanto los soldados registraban la casa por todas partes. No quedó armario sin abrir, ni puerta que no fuera forzada, ni muro que no fuera reciamente golpeado; hasta las losas de piedra de los sótanos fueron levantadas; pero todo en vano: el sacerdote no parecía. Halláronse algunos libros latinos, que confirmaron las sospechas de los soldados, pero que no ofrecían ninguna prueba concluyente. Tampoco dieron luz alguna los interrogatorios que se hicieron a los criados.

Apenas amaneció, el oficial dió una vuelta alrededor del palacio, pero no vió sobre la nieve que acababa de caer huella alguna que indicara la salida de ninguna persona. "No hay duda", dijo, viendo la inutilidad de sus pesquisas, "de que el zorro ha salido de la madriguera, porque el viejo le ha avisado a tiempo". Redujo la guardia que había puesto alrededor del palacio, y entró en el pórtico donde los soldados se consolaban de la inutilidad de sus pesquisas bebiendo hasta embriagarse.

Hacia el mediodía llegó el mismo Sir Edmundo Trafford en persona. El oficial le había enviado un mensaje con la noticia del fracaso. De nuevo fué registrada toda la casa en su presencia, pero inútilmente. También entró en la habitación del niño y dirigió a Juan hábiles preguntas, pero ni con halagos ni con amenazas pudo obtener la respuesta que deseaba.

"Estoy muriéndome de hambre", dijo el niño, que por primera vez en su vida había estado en ayunas hasta después del mediodía, creyendo inocentemente que no tardaría en sucumbir, "y no quiero a lo último perder la corona del martirio."

Al oir estas palabras, el obeso juez rompió a reir y le dijo: "¿Crees que vamos a dejar que te mueras de hambre? No somos tan crueles; pero si no respondes a mis preguntas, mañana serás atado y conducido a Preston, y no volverás a ver a tu mamá. En vez de recibir la educación papista que te da tu tío, serás obligado a ir a nuestras iglesias y escuelas, donde oirás la palabra de Dios. Y esto es tan cierto como que yo me llamo Sir Edmundo Trafford, y que soy primer juez de Lancashire".

Esto mismo dijo el magistrado a Lady Worthington, que seguía encerrada en la sala de caza. Aquel sacrificio, con ser el mayor que podía exigirse a su corazón de madre, no fué difícil para la fidelidad y firmeza de su fe.

"Mi hijo es lo que más amo en la tierra, oh Señor!", dijo ella cuando el magistrado hubo salido de la habitación, "pero tomadlo, si esta es vuestra voluntad. Sólo os pido que no se aparte nunca de la santa Iglesia."

Antes de salir de Sankey-House, Sir Edmundo Trafford dió orden de prender al aciano señor de Blainsco-Hall. Algunos soldados fueron encargados del cumplimiento de esta orden y de conducirlo a Preston, donde muy pronto había de celebrar juicio el conde Derby. También dió orden de conducir al niño Juan a la ciudad.

Entre tanto la anciana Marta había cuidado con permiso del magistrado de llevar de comer a su amado niño. Por ella supo Juan dónde estaba encerrada su madre. La misma criada le advirtió que no tuviera que decir dónde se había dicho la Misa, porque si lo decía, serían reducidos a prisión su madre y todos los de la casa. Aun quiso decirle otras cosas, pero no pudo, porque se oyeron los pasos de un criado del magistrado que entró en la habitación y los separó.

Ya entrada la tarde, viéndose Juan solo en su encierro, empezó a reflexionar sobre su situación. Ocurriósele que acaso podría huir aprovechándose de la obscuridad de la noche. Sustraerse a la vigilancia de los centinelas que había visto a intervalos paseándose en torno del palacio, no le parecía muy difícil; pero, ¿cómo llegar él hasta el mar?, ¿cómo embarcarse? Si al menos pudiera preguntar a su madre... Acaso quisiera ella huir también. Entonces se le ocurrió que no hallaría dificultad en bajar al jardín por la hiedra que cubría los muros del edificio y trepar por la misma hiedra hasta la ventana de la sala de caza donde estaba su madre. Decidió poner por obra este proyecto, que ni siquiera le parecía peligroso.

Esperó a que la noche cerrara por completo: entonces abrió con mucho cuidado la ventana, y aprovechando los momentos en que el centinela doblaba una esquina, ligero como una ardilla, se descolgó de la ventana, bajó por las ramas, y un momento después estaba en el jardín sacudiéndose la nieve de los vestidos. Cuando oyó acercarse los acompasados pasos del centinela, se escondió detrás de unas matas, a cuyo resguardo pudo llegar sin ser visto a la otra ala de la casa. Vió iluminada la ventana de la sala de caza, donde el niño sabía que estaba su madre, y al pensar que no tardaría en verse a su lado, su corazón saltó de júbilo. Comenzó a trepar con confianza, y el ángel de su guarda le ayudó, pues a pesar de la obscuridad de la noche, no se asió para subir a ninguna rama seca y quebradiza. Sólo fué turbado el reposo de unos gorriones que habían buscado asilo durante la noche en la espesura de la hiedra.

Hallábase Lady Worthington sentada junto a la chimenea, cuando oyó leves golpecitos en el cristal de la ventana. Levantóse asustado, y dirigiéndose a ella, oyó decir en voz baja: "Mamá". Abrió entonces, y el corazón se le quiso salir del pecho cuando vió a su hijo que con semblante risueño le decía: "Dame la mano, que apenas me puedo ya sostener en el frío marco de la ventana". Un momento después estaba

M.E.C.D. 2016

ALQUILERES DE CASAS

CONCORDIA 116

Se alquilan hermosos y frescos altos, sala, saleta, cuatro cuartos, saleta de comer, dos baños modernos, cuarto y servicio de criados. Precio económico. Informan en los bajos. 29110 30 jn.

SE alquila la casa San Nicolás 142 bajos, casi esquina a Reina con zaguán, sala, saleta cinco cuartos bajos y dos altos, comedor, baño, cocina de gas, patio y traspatio. Informan en la misma. 29177 23 jn.

SE alquila la casa Malecón 12, principal, compuesto de seis habitaciones, sala, comedor, baño, cocina, cuarto de criadas con servicio canitario, muy fresca y con agua abundante. Para más informes en los bajos. 29130 30 jn.

SE alquilan los bajos de la calle Jovellar número 40 entre M y N a una cuadra de la Universidad. La llave en el segundo piso. Informan teléfono F.O.-1387. S-3653 28 jn.

CUBA 82. Esta casa situada entre Lamparilla y Obrapía con 230 metros compuesta de varios salones y cinco cuartos altos y con derecho a una amplia azotea, propia para tren de lavado, tintorería o almacén, se arrienda en 80 pesos. Abierta de 8 a 11 a. m. 29117 28 jn.

SE alquilan los altos de Galiano 9, frente a Laguna. Tiene cuatro habitaciones y una en la azotea, sala, saleta y recibidor. Precio módico. Informan en los bajos. 28221—22 Jn.

CAMPANARIO 88

Casi esquina a Neptuno, se alquila un segundo piso, compuesto de sala, comedor, cuatro habitaciones, con baño intercalado. Precio: $75. Informa el portero y teléfono A-2708. 29271—22 Jn.

EN $80.00, se alquilas los espléndidos bajos de la casa Concordia, 12, entre Aguila y Galiano. Son propios para establecimiento. La llave en el No. 25 de la misma calle, Almacén tabaco. Informan A-2856. 29315 24 jn

ALQUILO Neptuno 220 A, entre Soledad y Aramburo, primer piso, tiene sala, recibidor, cocina gas, baño moderno, con agua caliente, comedor, tres cuartos y uno en la azotea, con servicios. Informan, Angeles 7. Teléfono A-4627. S-3677 25 jn.

SE alquilan los altos de la ventilada y moderna casa Monte 166, compuestos de terraza al frente, sala, saleta, cuatro habitaciones, comedor al fondo, baño intercalado con agda caliente y fría, amplia cocina de gas, cuarto y servicios de criado sindependientes y patio. Informan en Carmen 8, bajos, teléfono A-2066. S-3676 30 jn.

SE alquila el primer piso de Campanario 168, sala, comedor, una habitación, cocina y baño 35 pesos. Informan I-3007. S-3675 29 jn.

SE alquila el alto de Consulado 15 a media cuadra del Prado, sala, comedor, tres habitaciones, baño intercalado, cocina de gas, habitación y servicio para domésticos, motor. Informes, Tel. F-4878. S-3674 25 jn.

LEALTAD 12. Se alquila (a familia seria) segundo piso brisa, casa moderna, sala, comedor, tres cuartos, baño moderno primera, cocina, dos cuartos azotea con baño moderno intercalado, agua abundante fria, caliente. Precio situación. Tel. I-7112. 29297 24 jn.

SE alquilan San Rafael esquina a Gervasio los mas frescos y hermosos altos, con tres habitaciones, sala y saleta decorados, abundante agua, comodidades máximas. Informan Carnicería. 29349 27 jn.

SAN Lázaro 484, entre M y N, entrada Vedado, la mejor cuadra, hermosos y frscos altos, terraza, sala, saleta, cinco habitaciones, comedor, etc. Garage Edificio Andino en la esquina. $120. Informan en la misma de 9 a 12. 29346 25 jn.

INDUSTRIA 53, bajos, sala, saleta, 4 cuartos con lavabos, comedor al findo, baño completo, cuarto criado y servicio, etc., muy frescos y bien situados. $80. Informan allí de 1 a 5. 29348 25 jn.

ALQUILO 2o. piso, Campanario 63, nuevo, precio módico, terraza baguin, sala, recibidor, cuatro cuartos, saleta comer, servicios intercalados y criados, informan bajos todas horas. 29333 24 jn.

SE alquilan en $55.00 los altos muy frescos de San José 218 entre Mazón y Basarrate, a media cuadra del parque Carlitos Aguirre; compuesta de sala, saleta, dos cuartos, buen baño, comedor al fondo y cocina. Informan 14 No. 4 entre Línea y 11 Vedado. S-3683 27 jn.

SE alquila el segundo piso de San Lázaro, 7, casi esquina a Prado. tiene sala, tres habitaciones, comedor y servicio. Precio $60.00. Informan F-4430. Las llaves en los bajos. S-3687 1 jl.

SE ALQUILA

un piso, calle Suárez, No. 100, compuesto de sala, comedor, tres cuartos, llaves en la bodega y teléfono A-5663. 29372 26 jn.

EN $65 y $55 respectivamente, alquilo dos altos independientes, en Santiago 36, entre Pocito y J. Peregrino; con sala, comedor, tres y dos cuartos, cuarto criada, baño intercalado, dobles servicios. Se entregan en condiciones. Llaves bodega de Pocito. A-6523. 29370 26 jn.

TOMO en arrendamiento toda clase de propiedades en la Habana y sus repartos dando todas las garantías que sean necesarias. Aurelio Montes. Teléfono M-9896. 25606 4 jl.

(2)—Vedado

EN B entre 25 y 27, Vedado, se alquilan unos espléndidos bajos compuestos de sala, comedor, tres habitaciones y baño de lujo. Servicios y cuartos de criados independientes. Precio $90.00. La llave enfrente, en poder del encargado de la obra. Informes: F-1168.

EN B, entre 25 y 27, Vedado, se alquilan unos espléndidos bajos, compuestos de sala, comedor, tres habitaciones, baño de lujo y servicio de criados. Precio $50. La llave en la obra del frente, en poder del contratista. Informan F1168. 28847 48 25 jn

CASITAS INDEPENDIENTES, $15.

Calle 26 entre 27 y 29, Vedado, a una cuadra del tranvía de la calle 23, compuestas de portal, sala, cuarto, cocina, servicios sanitarios y patio independientes. Informes: Manuel Rodríguez, godega Las Mercedes, 26 y 27, teléfono A-0383 28858 18 jl.

SE alquila la cómoda casa en la calle número 22, entre 17 y Línea, con jardín, portal, sala, comedor, cuatro cuartos, baño completo, cuarto y servicios de criados. La llave en el número 24. Informes A-6420. 28872 25 jn

VEDADO. Se alquila la casa calle C número 171, entre 17 y 19, una sola planta. Sala, comedor independiente, cuatro habitaciones, dos baños intercalados con agua caliente ;otro cuarto con lavadero y servicio y ducha anexos. Precio 120 pesos. Informa señor Atanes. Teléfono I-4327. 28879 22 jn.

CALLE 10 No. 161, entre 17 y 19, Vedado. Propio para matrimonio, piso bajo, decorado, moderno, cielo raso, jardín, portal, sala, dos cuartos, baño moderno intercalado, cocina de gas, etc. Puede verse a todas horas. La llave en la bodega esquina 17. Informes teléfono M-2863. Días festivos y de noche, teléfono F-2124. S-3679 28 jn.

CALLE 17 ENTRE L. Y M.

Alquilo la casa amplia número 16, bajos, jardín, portal, sala, antesala, cuatro cuartos grandes, comedor, cocina cuarto criados, baño completo, servicios sanitarios para la servidumbre. Informan número 10, altos. 29224—28 Jn.

SE alquila, con o sin muebles y por 5 meses la casa de la calle Tercera entre 8 y 10, compuesta de dos plantas, en los bajos, vestíbulo, sala, comedor, gabinete, pantry, cocina y cuarto y servicio de criados, en los altos tres habitaciones, una saleta, el baño y pantry. Informan en la misma. Tel. F-2496. S-3666 25 jn.

SE alquila F y 25 altos de la bodega. La llave en la bodega. Informan A-8618. S-3665 30 jn.

ALQUILERES DE CASAS

CALLE 25 número 251 altos, ee alquilan. La llave en la bodega. Informan teléfono A-8618. S-3664 30 jn.

SE alquila el chalet de la calle 27 entre Paseo y 2, número 349. Informan en el número 345. S-3657 30 jn.

VEDADO. Se alquila la bonita y fresca casa acabada de fabricar Baños número 3, casi esquina a la calzada, compuesta de cuatro hermosas habitaciones a la brisa, sala, saleta ,baño intercalado, hermoso patio y traspatio, pantry, cocina de gas, etc., jardín y entrada independiente para criados. Puede verse de 3 a 5 de la tarde. Informan en el teléfono F-2453. 28897 24 jn.

SE alquila la casa 15 entre H e I, Vedado, acera de la sombra, construcción moderna, garage. Informarán 15 y H 28924 25 jn.

CASITA moderna, toda cielo raso; jardín, portal, sala, dos cuartos, baño intercalado, cocina de gas, patio y traspatio; calle 10 esquina a 17, Vedado. Informes: teléfono M 2863; días festivos y de noche; F 2124; la llave en la bodega de la esquina de 17. 28941 25 jun.

VEDADO. Se alquila el piso alto de la casa calle 6 número 195, entre 23 y 25 con tres cuartos y uno de criado, baño moderno y cocina de gas. La llave en los bajos. Informes teléfono F-1490. Precio 80 pesos. 29164 26 jn.

VEDADO se alquilan los modernos altos de "Villa Mercedes", D entre 27 y 29 terraza, sala, cuatro habitaciones, comedor, baño completo, pantry, cocina, cuarto y servicio de criados con entrada independiente. Llave en los bajos. Informes: Telf. I 3041. S 3627 25 jun.

CALLE 29, entre B y C, Vedado. Se alquilan unos altos muy frescos, modernos, con agua abundante, cinco cuartos, baño intercalado, cocina de gas, garage con su cuarto y servicios para chauffeur, etc. Precio $110. Informan: J. Balcells y Ca., San Ignacio 33, Tel. A-2766.

CALLE 23, número 183, entre H e I, Vedado, se alquila la planta baja con seis habitaciones, garage, servicio de criados y toda clase de comodidades. Precio $200. Informan: J. Balcells y Ca. San Ignacio 33. Tel. A-2766. 28783 2 jl.

CALLE C, 192, entre 19 y 21, con agua abundante, sombra, garage opcional, dos altos por $75 y $100, dormitorios espaciosos, gran sala y comedor, cocina de gas, calentador. 28674 27 jn.

SE alquila la casa, 214 de la calle 10, casi esquina a 23 en ella estuvo establecido un tren de lavado cinco años, lo mismo se alquila para familia numerosa; con todas las comodidades, agua abundante, la llave al lado, 216. Informan en Gervasio 1, A. B. Departamento 3, 1er piso, izquierda de once a dos p. m. Laudelino Caro. 28679 25 jn.

CALLE 21, entre D y C, número 283, alquilo tres casas acabadas de fabricar, portal, sala, recibidor, cuatro habitaciones, baño intercalado, cocina, servicios criados. Informan D y 21 número 194. 28471 24 jn.

EN 225 pesos se alquila la espléndida casa de una sola planta calle M número 35 entre 19 y 21 con garage y todas las comodidades. Las llaves e informes al lado en los bajos del 37. 28493 31 jn.

SE alquila la casa calle 25 entre Paseo y 2, Vedado, con sala, comedor, cuatro cuartos, cocina y baño con agua caliente. Informan calle 17 número 54, entre 16 y 18. 28255 23 jn.

SE alquilan los bajos del espléndido chalet "Villa Esperanza" en 27 y D, Vedado, compuestos de jardín, portal, sala, comedor, seis habitaciones, dos baños, dos cuartos y servicios para criados, garage y corina de gas. La llave en los altos, informes Alonso y Ca. Inquisidor 10. Teléfono M-5111. 28118 22 jn.

SE alquila la casa de dos plantas, 25 entre L y M, cinco habitaciones con dos baños, habitación criados y chauffeur con servicios, garage y jardín, agua, ventilada y tranvía doble en la esquina. Precio 160 pesos al mes. Informes teléfono U-2616. 28502 23 jn.

CALLE 11, entre K y L, Vedado. Chalet moderno estilo español, cuatro cuartos, dos baños, jardín, portal, sala, comedor, cocina de gas, garage, cuarto de criados patio. La llave al doblar en L número 106. Puede verse a todas horas. Informes de día teléfono M-2863, de noche el F-2124. 28448—22 Jn.

EDIFICIO TAVEL, 21 y C, ALQUILA

casas con sala, comedor, cocina y baño, con dos, tres y cuatro cuartos; otre con sala, cuarto, cocina y baño. F-4252. Tavel. 25814 4 jl.

C. ENTRE 21 y 23, ALTOS ALQUILA

casa, sala, terraza, comedor, cuatro cuartos, comedor, cocina y baño. F-4252. Tavel. 25815 7 jl.

VEDADO: Se alquilan altos calle 10 número 17, entre Línea y Calzada, cinco habitaciones, doble servicio sanitario, garage, cuartos y servicios criados. En el garage informan. 29325 1 jl.

PARA FAMILIAS "BIEN"

A precios de situación, casas completas $60, $50 y $44, modelos de independencia, elegancia y ventilación, amuebladas $100 y $80. Gran edificio "Maine Apartaments", Crucero, M y 13, media cuadra de Línea y del Malecón, lo mejor de la Habana. 25919 31 jn.

L y 23. Lo mejor del Vedado. En el edificio Herrera se alquilan en 90 pesos los hermosos y frescos altos compuestos de sala, recibidor y comedor al fondo, cinco hermosas habitaciones y dos baños, acabados de fabricar. 27305 24 jn.

ALQUILO VEDADO

ALQUILO la mitad de la casa calle 18 número 29 entre 15 y 17 al lado de la bodega, compuesta de comedor, galería muy ancha, dos grandes habitaciones, cocina, baño y gran patio, completamente independiente y muy fresca y ventilada, es propia para una o dos familias cortas quie quieran vivir cómodas. Precio 30 pesos. Informan en la misma. Telfs. U-5319. F-3813. 29179 23 jn.

VEDADO. Se alquilan los bajos de la casa calle A entre 27 y 29 número 264, cuatro cuartos, garage y demás comodidades. Informan en 2 número 8 entre 9 y 11. La llave en la bodega. 29182 23 jn.

VEDADO alquilo los más frescos altos de Once y M para personas de gusto. Informan en la misma de 9 a 6. 28995 22 jn

VEDADO alquilo tres cómodos bajos, 4 cuartos y de criados, magnífico portal, sala y comedor y los altos de estas mismas con todas comodidades. Once entre L y M, Informes de 9 a 6 en las mismas. 28997 22 jn

19 y L, segundo piso muy fresco y amplio, saleta, sala, comedor, seis cuartos, terraza tres lados, 2 baños, pantry, cocina, cuartos criados, garage, servicios. Hermosa residencia de bellas vistas. $200.00. Informan en el piso primero. 29345 25 jn.

VEDADO. Alquilo altos, tres cuartos, sala, comedor, cuarto criados servicios, cocina: 65 pesos, 19 entre E y F 249; informan en los bajos. 29331 25 jn.

(3)—J. del Monte y la Víbora

ALQUILO en $50 casa con sala, saleta, cuatro cuartos, baño, en 10 de Octubre 652, por Gertrudis. Llave en la bodega. Dueño, teléfono I-4984. 28813 26 jn

SE alquila en 45 pesos los bajos de la casa Avenida de Serrano número 88, entre Correa y Encarnación, compuesta de portal, sala, tres cuartos, cuarto de baño intercalado, comedor, cocina, agua fría y caliente en abundancia, patio, traspaio y sótano. Informan en la misma y en el teléfono A-6167. S-3662 23 jn.

ALQUILERES DE CASAS

SE alquila una hermosa casa con sus servicios modernos, Cortina y O'Farrill en la bodega la llave. 29184 28 jn.

SE alquila en Manuel Pruna 121 y 123 una casa de esquina a la brisa, con sala, dos habitaciones, servicio intercalado comedor y cocina al fondo, en 30 pesos. Otra al lado con iguales departamentos, en 28 pesos. En la misma informan. 29210—25 Jn.

ALQUILO casa Parque Loma del Mazo número 6, fresca, cómoda, con cinco habitaciones, dos terrazas con vista a la Habana cuartos de criados. Llave: Patrocinio 25, doctor Varela Zequeira. Teléfono F-3358. S-3673—23 Jn.

EN lo mejor de Santos Suárez, San Bernardino y Dureje, se alquila una bonita y moderna casa para corta familia, en moderado alquiler; la llave en la bodega de enfrente; informa: José Fraga, Compostela y Muralla, Telf. A 3372. 28991 23 jun.

EN Santos Suárez, Juan Delgado 158. se alquila una casa acera de la sombra, con jardín, portal, sala, comedor, hall, tres cuartos, cocina y baño intercalado. Precio $50. Informan I-1895. Llave en la botica. 28916 24 jn

SE alquilan los espléndidos y frescos altos de la calle Rosa Enríquez 131, entre Infanzón y Abreu, a dos cuadras de los carritos de Luyanó; se componen de sala, saleta, comedor, tres cuartos, baño y cocina. Informan I-4990. 28902 22 jn

SANTOS Suárez. Se alquila una casita con portal, sala y un cuarto y demás servicios en veinticinco pesos; dos meses en fondo. Informan: Durege y Enamorados, bodega. 28970 8 jul.

A 15 y 18 PESOS

En Serafines 83 alquilo casitas independientes de mampostería pisos de mosaicos, tienen dos habitaciones, patio, servicios, cocina y luz. Informes departamento número 21. teléfono A-3970. S-3652 27 jn.

SE alquila casa Justicia y Rodríguez, Luyanó, sala, dos cuartos, comedor, patio grande, cocina y sus servicios. Teléfono I-4472. S-3651 23 jn.

ALQUILO las casas Justicia 11 y 13, entre Enna y Arango, a cuarenta pesos. Llave en la bodega. Su dueño, San Benigno 55, teléfono I-4984. 28814 26 jn

EN lo mejor de la Loma de Chaple, a una cuadra del tranvía, se alquila una casita con portal, sala, comedor, dos cuartos, baño intercalado, cocina de gas. Precio $45.00. Informan San Carlos número 2. S 3615 25 jn

POCITO 10-A, 2o. VIBORA

Alquilo casa moderna $35, sala, comedor, tres cuartos, baño intercalado y cocina gas. Una cuadra Calzada. Llave bodega. Informes San Joaquín 33, bodega. Teléfono M-1808. 28929 25 jn

SE alquilan los modernos y muy frescos altos de Correa esquina Flores, Víbora. Informan en los bajos. 28811 22 jn.

SE alquilan frescos y cómodos altos de Fomento letra C, una cuadra de la Calzada de Jesús del Monte y dos de Toyo. Sala, saleta tres cuartos, baño moderno, precio rebajado. Informes: teléfono I-3430. S-3599 24 jn.

VIBORA, en $60 se alquila la casa Andrés núm. 22, a media cuadra del parque Emilio de Córdoba. Las llaves en Andrés 20. Informan Tel. FO-7610. 28604 22 jn

BAJOS DE BATISTA Y AGRAMONTE

Frente a los talleres del Luyanó, próximo al Paradero de Havana Central, gran sala, portal y cocina. Llave allí. Dueño chalet 12 y 15, Vedado. 29155 30 jn.

FOMENTO 13, se alquila con portal, sala comedor y un cuarto y otra con sala, comedor y 2 cuartos a una cuadra de la Calzada. Informan Tel. I-3418. S-3564 21 jn

BAJOS muy frescos y nuevos. Pérez número 3, esquina Concha, Luyanó, portal, sala, tres cuartos, cocina y baño. Agua abundante a todas horas. Su precio 35 pesos. Su dueño Moure. Teléfono I-3370. Llaves en la bodega de la esquina. 29134 23 jn.

VIBORA. Se alquila la casa Santa Catalina entre Strampes y Figueroa, con jardín, portal, recibidor, sala, cuatro hermosas habitaciones, lujoso baño intercalado, galería cerrada de persianas, comedor, pantry, cocina, cuarto y servicio de criados, y garage, con capacidad para varias máquinas. Informes por el teléfono I-7606. 28261 28 jn.

SE alquila en 35 pesos magnífica y ventilada casa compuesta de portal, sala, tres cuartos, comedor, cocina, patio y traspatio y servicio sanitario. Rosa Enríquez número 113, Luyanó. 28311 23 jn

SE alquila Pérez número 3 esquina Concha, Luyano, unos altos muy frescos y con abundante agua. Es casa nueva y la más fresca de Luyanó. Precio 40 pesos. La llave en la bodega. Su dueño Moure. Tel. I-3370. 29133 23 jn.

LOMA de Chaple, alquilo casa moderna en Felipe Poey 2 casi esquina a Chaple. Véala, dueño en "La Duquesa", San Rafael 26. Tel. A-9124. 29151 23 jn.

EN 45 PESOS

alquilo la casa Zapotes 125 entre Paz y San Julio, moderna y muy fresca. La llave en la bodega. Dueño, teléfono I-7455 28307 28 jn.

SE alquila en la Víbora, Felipe Poey 2, espléndido chalet, con portal, sala, cuatro cuartos, cuarto y servicio re criados, lavadero, patio, tanque y motor para agua. La llave al lado en villa Chiquita. Informes Alonso y Ca. Inquisidor 10. Teléfono M-5111. 28119 22 jn.

ATENCION

Si usted necesita salud, vea la casa Vista Alegre 14, que está en lo más alto de la Víbora .También se alquila un chalecito en Luis Estévez 72, es de dos plantas y tiene garage; informan: Avenida de Acosta 36, Telf. I-1180. S-3681 24 jn.

ALQUILO una casa Tejar número 3, pegada tranvía, con portal, sala, saleta, cuatro cuartos, baño intercalado, saleta al fondo, cocina, patio y traspatio, nueva, en 40 pesos, dos meses en fondo. Informan en Campanario número 70 altos. Dr. Baños o Calzada Jesús del Monte número 22 altos. Higinio. 29158 30 jn.

ALTO Smuy frescos, Estrada Palma 87, esquina Concejal Veiga, compuestos de sala, comedor, tres buenas habitaciones, baño y cocina, a cuatro cuadras de la Calzada, en 40 pesos. La llave en los bajos, bodega. Informes Patrocinio 22, o I-1377. S-3647 28 jn.

SE alquila en la Víbora, San Francisco número 41, sala, comedor ,tres cuartos, baño, cocina, patio, acabada de pintar. Informan M-5387. S3639 24 jn.

SE alquila en O'Farrill número 30 Loma del Mazo, una casa con portal, sala, recibidor, tres cuartos, comedor y demás servicios de criado. Informan en Manrique número 4, de 6 a 9 p. m. Teléfonos A-4438 e I-4871. S-3649 30 jn.

SE alquila en la Víbora la hermosa residencia de Patrocinio No. 13, esquina a Felipe Poey, con garage para dos máquinas a una cuadra del Paradero. Informan en la misma de 1 a 5. Tel. A-2226. 27273

SE alquila una casa en Arango, 2, entre Jesús del Monte y Fomento, con sala, saleta, dos cuartos, baños completo, cocina y patio y el número 4 con portal, sala y 3 cuartos, baño y cocina. Informan teléfono I-7005. 28066 22 jn.

CALLE Concepción 256, Ampliación del alto, entre 13 y 14, se alquilan casitas interiores con todos sus servicios a la moderna. 28586 24 jn

SE ALQUILA

la casa San Indalecio 23, bajos y primer piso, con tres cuartos, entre San Leonardo y Rodríguez, cómoda y fresca, cocina, patio y traspatio. Informan San Leonardo 20. 29357 27 jn.

SE alquilan en $25.00, casas con dos cuartos, sala, cocina, servicio sanitario, patio con puerta a la calle, a una cuadra de la Calzda de Concha. Emma y Villanueva, Luyanó. Informan José Zabala. Belascoain, 16. Telf. U-5418. S-3688 25 jn.

ALQUILERES DE CASAS

CASAS BARATAS

acabadas de fabricar, se alquilan en la manzana comprendida en Monte, Matadero y Cristina. Informan: Cristina, 4-B. Oficina. E 1338 30d-8

VIBORA, después del paradero. Se alquila la bonita casa Benito Lagueruela 18, entre 1a. y 2a., con 500 metros, jardín al frente y al fondo, portal, sala, comedor, 4 hermosos cuartos, lujoso cuarto de baño, garage, y cuarto de criados. La llave e informes en la bodega de la esquina. F. 927 ind. 16 ab.

SE alquila nlos bajos de Flores, número 28 para depósito. Informan: Teléfono M-2504. S-3435 25 jn.

CASITAS A $20

Enna y Cueto, Luyanó, altas y bajas, con toda comodidad. Informan en las mismas y Tel. A-5663. 28373 26 jn.

SE alquila la casa Pedro Consuegra y 5a. Víbora, portal, sala, saleta, 3 cuartos, servicio de gas, patio y traspatio. Informan: Teléfono U-2174. S-3684 26 jn.

EN $65 y $70 respectivamente alquilo dos altos independientes, en Calzada Jesús del Monte, 258, esquina a Toyo, recien pintados y reparados; con sala, dos saletas, cinco cuartos, comedor al fondo, baño intercalado, servicios criados. Llaves Peletería A-6523. 29369 26 jn.

(5)—Marianao

SE alquila casa nueva y fresca, calle de Buenavista entre Primelles y Mendoza, cerca de los Colegios Belén y Candler, una cuadra del tranvía, una cuadra de la calzada de Columbia. Se compone de sala, cuatro cuartos, baño, dobles servicios, comedor, cuarto de criado independiente, jardín y patios, buen servicio de agua, día y noche. Informan: Teléfono F. O. 1447. 28841 23 jn.

CALLE 2 entre 5a. y 7a. Rpto. La Sierra frente a las Ursulinas, se alquilan dos casas de dos plantas, acabadas de fabricar con tres y cinco cuartos dormitorio, dos baños y garage, Informan en el teatro "Rívoli". S-3607 21 jn.

VILLA AVALOS

Se alquila una hermosa casa en el Reparto Buen Retiro, calle Steinhart entre Jacinto y Robau con sala, comedor, espacioso hall, cuatro habitaciones, dos baños intercalados, cocina, cuarto y servicio de criados, garage con cuarto alto y servicio. Informan en la misma. S-3605 24 jn.

COLUMBIA calle Núñez 19 y 21 casi esquina Miramar, muy cerca La Tropical, sin estrenar, portal, sala, tres cuartos, baño intercalado, comedor, cocina, gran patio con entrada independiente, agua abundante fría y caliente, muy frescas, buenas y fáciles comunicaciones y alquiler baratísimo. Llaves en bodega de la esquina. Informes teléfono A-1556, Prado 125, Habana. 28501 23 jn.

QUEMADOS de Marianao. Se alquila la cómoda y fresca casa Maceo esquina a Steinhart. La llave al lado. Informan en General Lee 16. Teléfono F.O.-7425. 28486 21 jn.

SE alquila Reparto Almendares, frente al Parque de la Sierra, calle 9 entre 4 y 6, con tres líneas de tranvías por el frente, casa compuesta de jardín, portal, sala, antesala, tres habitaciones, baño completo intercalado, salón de comer, cuarto y servicio de criado, garage, patio y traspatio; agua fría y caliente, abundante. Llave e informes su dueña, a las dos puertas, teléfono F. O. 2145, dos cuadras del Cine Rivoli. 28279 20 jn

SE alquila en la Calzada de Columbia frente a los paraderos de Columbia y Buenavista una casa con sala, comedor, tres cuartos, cocina y patio. Precio 30 pesos. Félix. 29101 26 jn.

EN el Reparto Almendares, se alquila una casa compuesta de portal, sala, saleta, dos habitciones, baño intercalado, patio y cocina, precio 40 pesos. Informan Telf. F.O.-1451, bodega. S-3642 28 jn.

EN $65

Ampliación Almendares: Se alquila un bonito chalet sin estrenar, compuesto de jardín, sala, hall, tres cuartos, baño intercalado, comedor al fondo cuarto y servicio de criado, garage, cuarto y servicio chauffeur, esta casa está situada en la calle Fuentes, entre D. y E., a dos cuadras del tranvía y una del Parque Japonés. Informan: teléfono F-2838. 29264—22 Jn.

(6)—Cerro

ALQUILO 45 pesos hermosos altos modernos, muy frescos, sala, comedor, tres espléndidas habitaciones, baño intercalado, Zaragoza esquina a Cañongo, frente al colegio San Vicente. Informan teléfono I-3769. S-3567 24 jn.

CASA BARATA

Se alquila en el Cerro casa moderna, con sala, saleta, dos cuartos, baño intercalado, gran patio y portal. Precio 25 pesos Florencia número 40 esquina a San Gabriel. Informan Belascoaín y Campanario bodega. Tel. M-1787. S-3572 24 jn.

SANTA Teresa e Infanta, Cerro, se alquila casa alta moderna, compuesta de sala, saleta, tres cuartos, baño intercalado, terraza y cocina de gas. Informan: Churruca y Sta. Teresa. I-5913. S-3635 27 jn

ALQUILA casa con portal, sala, saleta, cuatro cuartos, comedor, cuarto con baño, cocina de gas y de carbón, dos patios. Churruca 6, letra A. Informan Trinidad 38, bodega. Teléfono I-7425. S-3655 24 jn.

TERMINADAS DE FABRICAR

se alquilan varias casas en Universidad y Cruz del Padre, a una cuadra de Infanta, compuestas de sala, saleta, tres cuartos, gran cuarto de baño, comedor, cocina y cuarto de criados. Alquiler muy barato. Informan teléfonos A-6020 y A-8375. 26091 9 nl

Extrarradio

SE alquila la finca San Matías, entre los kilómetros seis y medio y siete y medio de la carretera de Güines, de una caballería, con moderna, amplia y magnífica casa de vivienda, capaz para numerosa familia, casa club o clínica. Instalación eléctrica y teléfono directo. Dos pozos y río. Fácil comunicación por los tranvías de la Havana Central y numerosas líneas de guaguas. Para informes, teléfono F-2752. 28856 22 jn

LOMA de Cojímar. Se alquila una bonita casa con jardín en el punto más alto y saludable de la Loma. Puede verse de 2 a 6 p. m. Informan teléfono M-3748. 29170 23 jn.

(B) DEPARTAMENTOS

(7)—Habana

ALQUILO departamentos con dos posesiones en Vigía 19, entre Romay y Cerrada, a 18 pesos. En la misma informan su dueño teléfono I-4984. 28817 26 jn.

DEPARTAMENTOS

ALQUILO posesiones vista a la calle e interiores, agua abundante, en Empedrado 15. También alquilo una accesoria en San Ignacio 16, por Empedrado. 28815 26 jn.

EN Aguiar número 95, entre Muralla y Teniente Rey, se alquila un amplio departamento, propio para oficina de comisionista o vivienda. Se compone de dos espléndidas habitaciones con lujoso baño intercalado y balcón a la calle. Precio, $50.00. La llave en poder del portero. Informa García Tuñón, Aguiar y Muralla. Teléfono A-2856.

EN Muralla 37-A, esquina a Aguiar se alquila un amplio entresuelo compuesto de tres habitaciones con servicios. Propio para oficina de comisionista, con depósito o vivienda. La llave en la misma. Informa: García Tuñón, Aguiar y Muralla. Teléfono A-2856.

SE alquila espléndida residencia lujosamente amueblada, en la calle 4 entre 17 y 19, Vedado. Precio: $375. Las llaves en la misma. Informan García Tuñón, Aguiar y Muralla. Teléfono A-2856. 28844-45 46 25 jn

MONTE 2A, ESQUINA A ZULUETA

Alquilo departamentos de dos habitaciones, amplios y frescos, con vista a la calle, luz toda la noche. 28986 22 jun.

EDIFICIO Sala, calle Cuba 21-A, entre Empedrado y O'Reilly, se alquilan grandes y ventilados departamentos de planta baja, para oficina. Informan en los mismos. 28903 22 jn

HABANA 68

Se alquilan dos magníficos apartamentos con balcón a la calle. 28264 30 jn.

SE alquilan en $19 con luz, departamentos con sala, cuarto y todos sus servicios independientes. Príncipe, 13, barrio de San Lázaro. Teléfono U-2221. S-3528 29 jn.

FRENTE Secretaría de Gobernación se alquila magnífico departamento paar profesional u oficina. Tacón 4 A-7627. S 1702 Ind 3 jl

SE alquila un Departamento altos de Obispo núm. 111, por Villegas. Informan en la Peletería. S-3634 22 jn

HERMOSO departamento compuesto de dos grandes con vista a la calle propio para personas de gusto, casa moderna de moralidad. Oficios 88 A, piso 2o. A-0333. 29087 22 jn

MONTE 2-A, ESQUINA A ZULUETA

Alquilo amplios departamentos de 2 habitaciones, vista a la calle. Casa de orden. 29258—24 Jn.

NARCISO López 2, frente al Muelle de Caballería. Alquilo departamentos de tres habitaciones, con servicios completos y bañadera. Vista al mar. Muy frescas. También hay habitaciones. 29212—24 Jn.

DEPARTAMENTO fresco, habitación vista a la calle, y saletica, 23 pesos, pisos mosaicos, teléfono, cocina, lavabo agua corriente, baño, luz, Neptuno 50 casi esquina a Aguila. 29287 27 jn.

SE alquilan departamentos para oficina, muy amplios y frescos. Informan en la misma, Empedrado, 3. 29294 26 jn.

OPORTUNIDAD. Dragones 44, altos Albión. Habitaciones y departamentos espléndidos, balcón calle. Precio 18, 20, 25 y 30 pesos, amuebladas o sin amueblar. Diario $1.00 por matrimonio. 29365 24 jn.

(8)—Vedado

VEDADO. Se alquila un apartamento con frente a Calzada, sala, comedor, tres grandes habitaciones, cuarto criada, baño completo, cocina gas etc. Calzada esquina a M. Edificio Alfaro. Precio 75 pesos. 27937 28 jn.

PROPIO PARA EL VERANO

Edificio de seis plantas, acabado de fabricar, teléfono F-5678. 13 entre 18 y 20, Vedado, a dos cuadras del paradero, apartamentos de 20 a 40 pesos. Los del 5o. y 6o. piso a 28, 30, y 35 pesos; éstos con gas y luz. Todos con baño privado, garage y restaurant. Los hay amueblados. Elevador toda la noche. E 1216 15 d 10 jn.

SE alquilan modernos apartamentos, sala, comedor, dos hermosas habitaciones, cocina y baño. En la calle 25 entre 26 y 28, a una cuadra del tranvía de calle 23, en 30 y 35 pesos; los de 35 tienen terraza. Informan en la calle 14 entre 17 y 19. Teléfono F-1939. S-3656 20 jl.

SE alquila en $55 moderno apartamento para familia corta con amplio garage privado en lujoso edificio, lugar aristocrático del Vedado. H número 184, entre 21 y 23. Informa el portero. 28874 25 jn.

(9)—Barrios

SE alquilan a $15 departamentos en el hermoso pasaje Junquera. Calzada de Luyanó núm. 136, siempre hay agua y abundante y lavadero, ducha y servicios Pregunten por la encargada. S-3636 24 jn.

(C) HABITACIONES

(10)—Habana

CUARTOS COMODOS

Alquilo en Omoa 14, a diez pesos. Jesús del Monte 156, salita y habitación con luz. $14. Informes allí. 28927 25 jn

SE alquilan en Baratillo 3, esquina a Obispo, hermosas habitaciones con vista al mar y con abundante luz y agua a precios de situación. 28913 26 jn

ALQUILO dos frescas y limpias habitaciones, juntas o separadas, a personas morales, sin niños, casa particular, únicos inquilinos. Manrique 152, bajos, entre Reina y Estrella. 28895 96 21 jn

SAN RAFAEL 50. Primer piso Se alquilan habitaciones con todo confort a hombres solos. En la misma una sala propia para oficina o Consultorio. Casa moderna y de moralidad. 1429—6d 19.

ESPLENDIDAS habitaciones de $14 en adelante. Hombres $7, con luz y agua corriente, baño; edificio moderno fresco, cómodo; gran apartamento con vista calle, muy barato, Marqués González 84. Teléfono U-3914 y U-3411. S-3595 27 jn.

A una cuadra Monte, se alquilan espléndidas habitaciones, para hombres solos y se admiten algunos abonados al comedor precios de situación. Calle de Cárdenas 17 altos, entre Corrales y Apodaca. 28780 25 jn.

SAN RAFAEL No. 112, Bajos

Alquilo habitación grande con luz y llavín, a personas tranquilas en $14.00. S-3604 22 jn.

EN calle céntrica, tranvía por todos los costados, con todas las comodidades, barata; se alquilan habitaciones a hombres solos o matrimonio sin niños. Neptuno número 57. S-3545—25 Jn.

HABITACIONES

CALLE Zulueta 32, pegado al teatro Payret, se alquilan magníficas habitaciones y Aguiar 57, Cuarteles 1, Cuba 80, Cuba 120, Compostela 110, Aguacate 122, Manrique 163, Lagunas 85, Gervasio 27, Virtudes 140, Calzada del Cerro 607, Recreo 20, Velázquez 9, Vedado, J número 11, Baños 2, esquina 3a. A 3, 5a. 69, 10 número 6, Nueve 150, Once 83, esquina 16. 28588 24 jn

EN San Miguel 5, a media cuadra del Parque Central se alquilan habitaciones, altas y bajas, con balcón, vista a la calle. 28142 22 jn.

SE alquila una hermosa habitación a hombres solos o matrimonio sin niños es fresca y se da barata, agua abundante, hay teléfono, en Amistad 96, altos. 27848 22 jn

REINA 14

Se alquilan hermosas habitaciones, altas, muy frescas y baratas. Informa el encargado. Teléfono M-2313. 28064 22 jn.

EN Paula 59 altos, se alquilan dos habitaciones juntas o separadas con baño y cocina independiente a persona de moralidad, mucha agua y luz toda la noche, es casa particular, módico alquiler. S-3531 24 jn

SE alquila una habitación en casa particular con balcón a la calle, muy fresca. Animas 75, 2o. piso. 29001 22 jn

SE alquilan en Villegas 46 cómodas y amplias habitaciones para matrimonios u hombres solos. 29059 21 jn

UNAS habitaciones muy frescas, piso mármol con muebles y sin ellos. Aguila 37, a 18 y 25 pesos, tranvías por puerta. Tel. A-3557. 29070 22 jn

EN la calzada del Monte núm. 72 alquilo gran local para comercio, almacén o cualquier comercio. Informan en la misma. 28996 22 jn

$10. VIRTUDES 74

Ventilada habitación baja a hombres solos, con luz y llavín, a una cuadra de Galiano. 29107 23 jn.

SE alquila una magnífica habitación de cara a la brisa, con balcón a la calle, propia para tres jóvenes, luz, agua, teléfono, con comida o sin comida. Cárdenas 3, segundo piso esquina a Corrales. 29138 23 jn.

HABANA 85

esquina a Lamparilla. Alquilo amplias habitaciones de 25 metros cuadrados con vista a la calle, punto céntrico, de todas oficinas. 29257—24 Jn.

EN Campanario 57, altos, esquina a Concordia. Se alquila una magnífica habitación con vista a la calle, muy fresca, con luz, limpieza y comida si desea. Es casa de familia respetable. 29278—23 Jn.

SE alquilan cuartos amueblados, grandes, como para 4 amigos, en el mejor punto de la Habana frente al Capitolio altos del Cine Niza, Prado 97, el mas barato de la Habana. 29350 24 jn.

ALQUILO cuarto para hombres solos, es fresco y se da a precio de situación, Belascoain 86 D. Sastrería. 29343 24 jn.

HABITACIONES muy frescas, gran patio, hermosos lavaderos, agua siempre, 10 pesos y 5 en fondo. Fernandina, 43, media cuadra Monte, cerca Mercado Unico. 29352 1 jl.

SE alquilan en la azotea de la calle Cuba 21-A, dos cuartos, cocina y cuarto de baño. Informa el portero. Telf. I-4990. 28905 22 n.

(11)—Vedado

SE alquilan espléndidas habitaciones en casa de familia honorable. Buena comida. Precios módicos. 2 número 250, entre 25 y 27, Vedado. F-3055. 28826 23 jn.

(D) LOCALES

(13)—Habana

¡¡COMERCIANTES!! MAGNIFICA OPORTUNIDAD

Gran local, propio para cualquier giro, con dos espléndidas vidrieras a la calle y puertas de cristal, con todos los armatostes nuevos, en lo mejor de la Habana. Buen contrato y poco alquiler. Informan Reina 57, entre Rayo y San Nicolás. Telf. A-3956. 28821 25 jn

MONTE núm. 280, se alquila un local que tiene vidrieras al frente, buen punto comercial. Informan Plaza del Polvorín, ferretería, teléfono A-9735. 28921 26 jn.

CUBA número 80, se alquila un magnífico local para comercio sumamente barato, entre Lamparilla y Obrapía. 28587 24 jn

SE alquila para comercio, los bajos de Neptuno 44. Informan en Angeles 13. Tel. A-2024. 29152 23 jn.

PARA ALMACEN

o depósito, alquilo local de 140 metros en 40 pesos, a una cuadra de Galiano, en Virtudes 74. 28106 23 jn.

ALQUILO para puesto de refrescos y helados, el zaguán de un hotel, ha de montarse a la moderna. Informa el dueño Campanario 66. 29145 24 jn.

BILLARES: Se alquila un local para billares u otra industria. Plaza Vapor, poco alquiler, largo contrato. Informan Kiosco Aguila y Reina. 28761 25 jn.

SE alquila un local para comercio en esquina, muy barato, propio para lo que se quiera emplear. Florencia y San Gabriel, Cerro. Informan Belascoaín y Campanario, bodega. Teléfono M-1787. S-3571 24 jn.

SE alquila una nave de 450 metros. Informa "La Vinatera", Arbol Seco y Peñalver. Teléfono U-1794. 28506 23 jn.

SE alquila esquina para establecimiento, de mucha perspectiva. Informan teléfono U-2191. S-3581 16 jl.

GRAN esquina para bodega, Lealtad y Salud, fresco y espacioso local. Para contrato largo se exige regalía. Mucho vecindario. En la misma informan de 1 a 6. 29347 25 jn.

SE alquila espléndido local nuevo calle Neptuno 33, entre Industria y Amistad, preparado para establecimiento .Informan en el mismo. Teléfono I-4990. 28904 22 jn.

CARNICEROS ofrezco el mejor local para carnicería, puede vender de 3|4 a una res diaria, sin competencia. Sr. López. Tel. I-7549. 49123 23 jn.

UNA ESQUINA

Se alquila en San José y Campanario, para establecimiento. Informan en la misma. 29261—24 Jn.

LUZ 4

Cerca de los muelles, propia para almacén, se alquilan los bajos. La llave en los altos. Informes San Miguel 100, Tel. A-4300. 29344 6 jl.

SE alquila amplio local propio para industria o establecimiento en Infanta casi esquina a Desagüe. Precio y contrato. Informan U-1177. 28269 23 jn

SE alquila la esquina Neptuno 127 y Lealtad, para un gran establecimiento. Informes en la bodega. 28327 30 jn

SE alquila alquiler rebajado, espléndido local propio para dos establecimientos; uno en $85, compuesto de dos grandes salones y servicios sanitarios completos; otro de amplio salón al frente y espacioso local para familia en $105.00 O'Reilly 13, entre Cuba y Aguiar. Informan altos botica Sarrá. Teléfonos A-4358 y M-6263. 28320 23 jn

SE alquila propio para cualquier establecimiento los bajos de la casa Dragones esquina San Nicolás con tres puertas al frente y demás servicios y tres habitaciones en el entresuelo. Informan M-9057. 27936 28 jn.

ALQUILO en Infanta y Carlos 3o. al lado café "Almendares" hermoso local de diez metros de frente por doce de fondo con tres puertas metálicas. Informes en Dragones 64, Sres. Santeiro y Alvarez, Tel. A-9642 y la llave en la barbería lado local. 28571 28 jn.

LOCALES

PARA COMERCIO

se alquilan en módico precio los bajos de Lamparilla 19 con doscientos ochenta (280) metros de superficie. La llave en café esquina a Aguiar. 26284 3 julio.

EDIFICIO CORBON

Industria 72 y medio a dos cuadras por Animas, de Prado. Se alquilan en la planta baja un espléndido local con dos huecos a la calle, capaz para barbería y peluquería de señoras. 28047 22 jn.

SE alquila en Muralla esquina a Habana varios locales propios para establecimientos u oficinas. Informan en la esquina, Bar Muralla. S-3565—23 Jn.

SE alquila local de 556 metros cuadrados para industria o almacén, en $175.00. Habana, entre Sol y Muralla. Teléfono A-3376. 27105 8 jl.

NAVE DE 500 METROS

Nave alta con elevador y fuerza motriz para mover aparatos. Se da barata. Informes Universidad 15, teléfono A-3061. 27708 21 jn.

COMPOSTELA No. 115.

Se alquilan dos locales en $60 y $75, la llave en Muralla 67, informan Morales y Ca. A-2937 y F-1236. 26956 21 jn.

PEÑA Pobre 40 se alquila est elocal esquina a Monserrate, propio para establecimiento. La llave al lado. Informan teléfono A-8980, Edificio Gómez Mena, Obispo y Aguiar. Departamento 705. 29193 23 jn.

LOCAL moderno, propio para botica, poco alquiler. Buen contrato. Informan: teléfono F. O.-1410. S-3659 26 jn.

LAMPARILLA 24. Esta casa esquina a Cuba con 300 metros, propia para almacén, industria, etc. se Precio de toda 180 pesos. Abierta de 8 a 11 a. m. 29116 28 jn.

PARA ESTABLECIMIENTO

Se alquila una casa en Infanta entre San Miguel y San Rafael (bajos). que el frente sirve para establecimiento y el interior para familia. Se puede ver a todas horas. La llave en San Rafael 238, entre Infanta y Basarrate. 29222—30 Jn.

(14)—Barrios

CERRO. Infanta y Velarde. Se alquila un local, propio para barbería o industria con contrato y llave en la bodega. Precio $25.00| Teléfono 6995. Precio $25.00. Teléfono I-6995. 28733 24 jn.

SE alquila una hermosa nave propia para cualquier industria en la Calzada de J. del Monte 118, y dos habitaciones independientes. La llave en la misma. Informan 23 número 181. Vedado. Tel. F-4071. S-3594 24 jn.

HERMOSA NAVE

Se alquila con 300 metros, toda cielo raso 10 metros de frente sin columnas, con portal y servicios, muy clara y fresca. Informan Serrano 6, teléfono I-3121. 28799 25 jn

DOS grandes naves, se alquilan La Rosa y Santa Catalina, Cerro. Precio módico una cuadra de la Calzada. 28505 22 jn.

¿QUIERE TRIUNFAR EN SU NEGOCIO?

Alquile la esquina de Sto. Suárez y San Julio. Informes: Reina 97. 99. La Moderna Filosofía. Tel. A-8441. 28633 22 jn

SE ALQUILA

Una esquina Santa Ana y Villanueva con una accesoria, alquiler módico, su dueño de 6 a 7 en la misma. S-3589 31 jn

SE alquila un gran local, para bodega, con armatostes y otros enseres, en el mejor punto de ampliación de Almendares. Informan Santeiro y Co| Mercaderes núm 5. Teléfono A-6020. S-3543 23 jn

SE alquila esquina para establecimiento, calle D y Ocho, Reparto Batista; módico alquiler. La llave al doblar, por calle Ocho. Teéfono I-3412. 27909 23 jn.

¡BODEGUEROS!

Vedado alquilo gran esquina a tres calles; Once y M. Informes de 9 a 6. 28998 22 jn

(F) SE NECESITAN

(17)—Criadas de mano y Manejadoras

SE necesita una criada española, que lleve tiempo en el país; para ayudar en todos los quehaceres de la casa; para dormir fuera de la colocación. Calle 19 número 337, bajos, entre A. y B. 29213—23 Jn.

SE solicita una criada de manos, que esté acostumbrada a servir. Calzada del Cerro 552, esquina a Peñón. 29223—23 Jn.

SE necesita una criada para un matrimonio sin niños, que sepa algo de cocina. Muralla 98, 6o. piso. 29029 22 jn

SE solicita sirvienta joven española que lleve algunos años en el país. Debe dormir en la colocación. San Pablo número 14 Cerro después de las 9 de la mañana. 28476 22 jn.

(17½)—Criadas de habitaciones y coser

SE solicita criada peninsular, para limpieza de cuartos y atender un niño. Informarán Hotel Louvre, preguntar por la dueña. Consulado 146. 29019 22 jn.

(18)—Criados de mano

SE solicita criado de mano español, de más de 30 años, entiende en el servicio de mesa y limpieza, con buenas referencias de su conducta y trabajo. Prado 46, de 8 a 9 de la mañana. 29156 23 jn.

(19)—Cocineras

SE solicita una muchacha para cocinar y ayudar a la limpieza para corta familia. Se dan $30, si no sabe cocinar y no duerme en la colocación que no se presente. Línea y Tercera, paradero Jesús María, Marianao. 29393 23 jn.

SE solicita para cocinera joven española que sepa cumplir su obligación. Hacer una pequeña limpieza y dormir en la colocación. Sueldo 30 pesos San Pablo número 14 Cerro después de las 9 de la mañana. 28477 22 jn.

SE solicita una joven española, sana y limpia, para cocinar y limpiar a un matrimonio, 5a. y 10, altos de la bodega, Vedado. S-3640 23 jn.

SE solicita una joven peninsular para cocinar y demás quehaceres de corta familia en Libertad 32, esquina a Goicuria, Santos Suárez. Sueldo $25. Tiene que dormir en la colocación. S-3668—23 Jn.

SE solicita una cocinera, también para los quehaceres de la casa; se prefiere duerma fuera. M No. 160, altos, entre 15 y 17, Vedado. S-3690 24 jn.

(24)—Personas de ignorado domicilio

SE desea saber el paradero de Juan Balsa Iglesias, natural de España, de Santiago, que lo solicita su hija, aquella persona que de distinción de él, tendrá una gratificación. Pregunten por Domingo Balsa, Zapotes 3. 29126 26 jn.

(25)—Varios

SOLICITAMOS agentes, sueldo fijo treinta pesos y buena comisión. Presentarse en La Protectora, Compañía de Seguros, Aguiar 126. S3524. 26 ju.

SE SOLICITAN

SE SOLICITA un socio con capitaltal de $10,000 a $15,000 para un negocio establecido y productivo. Se prefiere alguien que quiera tomar una parte activa en la administración del negocio. Para detalles completos diríjanse al Apartado, 1213, Habana. 28863—22 jun.

SOLICITO JARDINERO

que sea experto en hacer ramos y decorar con flores. Diríjase a jardín "Mariposa". Apartado 472, Santiago de Cuba. E 1373 11d 10 jn.

SOLICITAMOS personas que piensen establecerse y comerciantes y revendedores del interior, para remitirles catálogo describiendo cientos de artículos nobles, con precios bajos. No vendemos a particulares ni solicitamos agentes. Agencia Alemana. Panchito Gómez, 54, Habana. S-3059.—25 Jn.

SOLICITAMOS un Representante activo en cada Pueblo y Central, ganará buena comisión. Jefe de Propaganda, Manzana de Gómez 248, Habana. 29007 22 jn

URGENTE

Se solicita un buen enfermero que tenga referencias de donde haya trabajado. Es para asistir a un enfermo operado recientemente. Sr. José Martí, Calzada y 4, Vedado. 28641 22 jn

COMERCIANTE extranjero, con garantías respecto a su honorabilidad, desea asociarse a negocio en marcha, con posibilidad de extenderlo. Ofertas al señor A. B. C. Apartado de Correo número 874 S-3558—25 Jn.

SOLICITO socio para un establecimiento de víveres, situado en uno de los mejores puntos de la Habana, sin competencia, vende lo que los dueños quieran trabajar. Sr. Pérez. el. I-7549. 29125 23 jn.

SOLICITO socio para abrir un puesto de frutas en el mejor punto de la Habana sin competencia y puede vender 40 a 50 pesos diarios. Sr. López. Teléfono I-7549. 29124 23 jn.

UN buen negocio. Se solicita un socio o un comprador para un establecimiento de fonda y bodega. Informan en la calle Aguila 162, Tostadero de Café El Aguila, de 6 a 8 a. m. y de 12 a 2 p. m. 28137 23 jn.

SE solicita un muchacho de 12 a 14 años, blanco, para aprendiz de una zapatería, Campanario número 233, esquina a Rayo. S-3638 23 jn.

SOLICITO a un señor que cuente con recursos para sembrar papas, o a lo que quiera dedicarse, pero con preferencia la papa y la yuca, el partido es al tercio libre para mí y siempre que se me adelante alguna cantidad, pueden sembrar cien o más barriles. También doy en arrendamiento una caballería de tierra por una vaquería de quince a veinte vacas por el precio de ochocientos pesos. Demás pormenores San Benigno número 66 de 7 a 12 a. m. La finca está al lado de carretera y tranvías a 5 leguas de la Habana. 29181 24 jn.

NECESITO persona que disponga de algún dinero para abrir un local preparado. Muy bonito negocio de tienda de frutos del país. Punto muy céntrico. Informes: Consulado y Animas frutería. Adolfo Fernández. 29277—23 Jn.

SOLICITO una muchacha para hacer limpieza. Se da almuerzo. Traiga referencias. Informe de 8 a 12, Malecón 238, tercer piso, casi esquina a Campanario. 29260—22 Jn.

SE solicita una buena criada de comedor que tenga referencias; buen sueldo. Casa del señor Julio B. Forcade, calle 8, entre 13 y 15, Vedado. 29289 24 jn.

NECESITO una criada de mano y una buena cocinera, sueldo $25 cada una, pero si son buenas ganarán $30. También necesito una criada para cuartos sepa coser. Informan Compostela 58. 29330 24 jn.

(26)—Agencias de colocaciones

LA CONCEPCION TELF. I-4292

Para colocaciones de todas clases la acreditada agencia "La Concepción" Tamarindo 18 1|2. Telf. I-5292. 28281 27 jn.

AGENCIA de colocaciones; ofrecemos sirvientes de todas clases con referencias, criadas, manejadoras, cocineras, lavanderas, fregadores, camareros, chauffeurs. 23 y Baños, Vedado. F-1910. 27782 27 jn

AGENCIA INTERNACIONAL FANY

Ofrece cocineras, cocineros, criadas, criados, manejadoras, lavanderas, chauffeurs mecánicos, institutriz, mecanógrafos, mensajeros, taquígrafos, tenedor de libros, en inglés y español; con referencias y de todas las nacionalidades. Teléfono A-4175. S3523. 11 jul.

AGENCIA LA UNION

De Marcelino Menéndez, 30 años de establecida. Es la única que en cinco minutos facilita todo el personal con buenas referencias. Llamen al teléfono A-3318, Habana 114. 25698—2 Jl.

(G) SE OFRECEN

(27)—Criadas de mano y Manejadoras

SE desea colocar una joven peninsular para criada de manos o para todo si es corta familia. Informan al teléfono U-5930. 29061 22 jn

SE desea colocar una joven española de criada de manos o de cuartos; sabe coser y planchar en fluses de caballero, tiene referencias. Teléfono A-8863. 29062 22 jn

SRA. peninsular se coloca para criada de manos o para el servicio de una casa chica, deseo casa seria y estable. Informan: Santa Rosa núm. 2 Puentes Grandes, Teléfono I-7656. 29063 22 jn

DESEA colocarse una joven española de criada de mano o manejadora sabe cumplir con su obligación tiene quien responda por ella. Teléfono X-1310. 28478 22 jn.

UNA joven española desea colocarse de manejadora o criada de mano, sabe cumplir con su obligación y tiene quién la recomiende. Informes al Tel. FO-1029. 28729 25 jn.

DESEA colocarse una joven española para criada de manos o manejadora, es cariñosa con los niños y sabe cumplir su obligación. tiene buenas referencias de la casa que trabajó. Figuras 7. 290000 22 jn

JOVEN española desea colocarse de criada de mano o manejadora, entiende algo de cocina. Informan A-2966, de 7 a 8 1|2 y de 10 1|2 a 1 1|2. 29002 22 jn

DESEA colocarse una Sra. de mediana edad de criada, muy cumplidora de su deber, muy formal, buenas referencias. Sabe bien su obligación. Informa: U-3411. 29008 22 jn

SE ofrece una joven de color, limpia, formal y con referencias, para manejadora o criada de mano. Teléfono M-7122. 29211—23 Jn.

SE desea colocar una muchacha joven, española, de buena presencia, para criada de mano y manejadora. Es práctica en el trabajo. Informan: San Lázaro número 225, teléfono A-7553. 29214—23 Jn.

SE desea colocar española de mediana edad con buenas referencias, en casa de moralidad. Informan teléfono M-1635. 29220—23 Jn.

10 CENTAVOS
DE 7 A. M. A 4 P. M.; Y DE 4 A 10 P. M.
15 CENTAVOS

SOLICITUDES DE TRABAJO: DIEZ CENTAVOS
DEPARTAMENTO DE ANUNCIOS CLASIFICADOS

10 CENTAVOS
DE 7 A. M. A 4 P. M.; Y DE 4 A 10 P. M.
15 CENTAVOS

M.E.C.D. 2016

CASAS DE GOMEZ MENA

LAS MAS MODERNAS LAS MAS BARATAS GRAN OPORTUNIDAD

Viviendas recién construídas, con entrada independiente, espléndida situación, a corta distancia de los tranvías, con calles anchas, debidamente asfaltadas, buen alumbrado, muy frescas, tienen sala, dos habitaciones, baño completo, con servicio sanitario inmejorable, cocina y dos patios, escalera de mármol, timbre eléctrico, todo por el ínfimo precio de

$32.00

MENSUALES

No deje de visitarlas, están situadas en el grupo de casas formado por las calles de Plasencia, Pajarito, Desagüe y Peñalver, a una cuadra de Infanta y tres de Carlos III.

DOS meses en fondo o fiador. Informa el encargado del grupo o Llinás No. 54-A, esquina a Marques González. Teléfonos: U-4489 y U-2925.

E 1197 Ind 22 my

SE OFRECEN

DESEA colocarse muchacha española para limpiar y ayudar a la cocina. Sabe trabajar. Tiene quien la recomiende, de las casas que ha trabajado. Duerme fuera. Teléfono A-4799. 29219—23 Jn.

SE ofrece una joven española para criada. Tiene muy buen aspecto e inmejorables referencias, sabe coser muy bien y servir a comedor. M-7122. 29016 22 jn

DESEA colocarse una buena criada de mano peninsular, o para habitaciones o manejadora; tiene referencias de las casas que trabajó mucho tiempo. Teléfono A-4792. [illegible] 22 jn

SE desea colocar una joven española de criada de mano o manejadora, sabe coser algo y cocinar, desea dormir en su casa si es posible. Informan: Rastro 20. Teléfono A-4032. 29067 22 jn

SE coloca una joven española para manejadora y limpiar. Informan: Campanario núm. 4. 29043 22 jn

UNA señora española desea cuidar un niño en su casa. Llamen al teléfono FO-1456. 29042 22 jn

SE ofrece una joven española fina para criada de mano, lo mismo para cuartos o comedor, muy práctica y buenas referencias de casa particular. Tel. M-3229. 29026 22 jn

JOVEN española desea colocarse de criada de mano o manejadora, tiene referencias, lleva tiempo en el país. Informan Tel. U-4669. Elvira. 29038 22 jn

SE desea colocar una muchacha peninsular de criada de mano o de habitaciones. Lleva tiempo en el país y tiene referencias. Teléfono U-4669. Pregunten por María. 29038 22 jn

SE desea colocar una joven española, de criada de mano o manejadora, no le importa salir al campo. Informan en el teléfono A-8567. 29052 22 jn

SE desea colocar una muchacha peninsular, lleva tiempo en el país y desea colocarse de criada de manos o manejadora, teléfono A-4476. 29053 22 jn

UNA criada de mano o de cuarto desea colocarse, tiene buenas referencias y en la misma otra para cocinar, sabe trabajar, desea casa de moralidad. M-4467. S-3637 22 jn

DESEA colocarse una muchacha española para manejadora o para la limpieza, sabe coser un poco, no le importa ir para las afueras, tiene referencias. Vedado, calle 4 y 5. Teléfono F-1538. 29093 23 jn.

SE desea colocar una muchacha española de criada de mano, tiene referencias. Informan Vives 75. Teléfono A-5778. 29135 23 jn.

DESEA colocarse una española de mediana edad para criada de mano, sabe cumplir con su obligación, tiene buenas referencias de las casas de donde trabajó. Informan en el I-1511. Preguntar por Emilia. 29136 23 jn.

SE desea colocar una joven española de criada de manos, entiende algo de cocina. Informan Villegas 11, último piso. Tel. M-3187. 29154 23 jn.

DESEA colocarse una muchacha española para criada de mano o cuartos, es fina y activa, tiene referencias. Diríjase calle Milagros y José, bodega. Tel. I-7860. 29159 23 jn.

SE desea colocar una muchacha española para limpiar una casa chica o para cuidr algún niño, calle Castillo número 37 a dos cuadras del Mercado Unico. 29174 23 jn.

SE desea colocar una muchacha para manejadora o criada de mano, tiene referencias. Tel. F-3177. 29205 23 jn.

SE desea colocar una joven española de criada de mano, no le importa ayudar a la cocina, es trabajadora y formal. Teléfono X-1520, San Francisco y Novena, número 17. 29195 23 jn.

JOVEN española acostumbrada al servicio de buenas casas, desea colocarse en casa de moralidad, tiene muy buenas recomendaciones, calle 23 número 175 habitación número 26, entre J e I, en la misma una cocinera y repostera. 29190 23 jn.

SE OFRECEN

SE desea acolocar joven española criada de mano, de cuartos o comedor. Informes Empedrado 54. Teléfono A-7808. 29189 23 jn.

UNA joven española desea coolcarse de criada de mano o manejadora, es muy formal y tiene buenas referencia. Teléfonos I-7969 e I-7428. S-3663 23 jn.

SE desea colocar una jovencita de color para manejar un nnño o limpieza, es formal y tiene quien la recomiende. Teléfono M-7122. 29175 23 jn.

MUCHACHA peninsular, recién llegada, desea colocarse de criada de mano o manejadora. Es honrada y trabajadora. Teléfono X-1709. 29203—23 Jn.

SE OFRECEN

SE desea colocar, para criada de manos o manejadora, una señora española, entiende de costura. Puede verse en la calle A número 242 esquina a 25, Vedado, teléfono F-1256. 29231—23 Jn.

SE desea colocar una muchacha española, de criada de mano. También sabe algo de cocina. Teléfono A-8958. 29250—23 Jn.

SE ofrece una joven española para criada de mano. Entiende algo de cocina. Informan: Obrapía 54, teléfono M-1121. 29235—23 Jn.

DESEA colocarse una joven peninsular para criada de mano, de cuartos. Entiende un poco de costura. Tiene referencias. Informan: Maloja número 204, teléfono U-3765, de la casa que trabajó. 29236—23 Jn.

SE desea colocar una señora española, de criada de mano. Sabe cumplir con su obligación. Tiene referencias de las casas donde ha trabajado. No le importa ir a los Repartos. Llame al tel. A-9893. 29243—23 Jn.

SE desea colocar una joven peninsular de criada de mano o manejadora. Es formal y sabe coser. Lleva tiempo en el país. Informan en el Pasaje H entre 6 y 7, Reparto de Buena Vista. 29244—23 Jn.

SE desea colocar una joven española, de criada de mano. No le importa ayudar a la cocina. Con buenas referencias. En la misma se desea colocar otra joven española, para criada de cuartos y coser. Tiene buenas referencias. Informan: Concordia número 3, teléfono A-5147. 29226—23 Jn.

DESEA colocarse una joven española de criada de mano, de cuartos o de manejadora. Tiene quien responda por ella. Calle 12 entre 11 y 13, Reparto Almendares. Teléfono F.O.-1392. 29263—23 Jn.

SE desea colocar una joven española para criada de manos; entiende algo de cocina y tiene referencias. Informan: Industria número 4, bajos. 29259—23 Jn.

(28)—Criadas de Habitaciones y Coser

COSTURERA se ofrece a domicilio o en su casa. Edificio "Reigada" 21 entre I y J. Dpto. 12. Pregunten por Pilar Souto. 29023 22 jn

CON muy buenos informes que dar, desea colocarse para criada de habitaciones muchacha de color acostumbrada a servir en cas fina. Para informes Vapor 18. 29108 24 jn.

UNA joven española desea colocarse para cuartos o criada de manos, sabe coser algo y cumplir con su obligación. Informan teléfono M-7742. 29048 22 jn

SE desea colocar una muchacha española de criada de cuarto o comedor, sabe coser poco. Teléfono U-5768. 29035 22 jn

SE desea colocar una joven española en casa de moralidad para cuartos o comedor, con buenas recomendaciones. Informan calle J número 4 entre 7 y 9. Tel. F-2012. 29160 23 jn.

DESEA colocarse una muchacha de cuartos o de comedor para todo, siendo un matrimonio solo, tiene buenas referencias. Teléfono F-4074. 29185 23 jn.

DESEA colocarse una muchacha española de comedor o habitaciones. Sabe coser algo, es muy seria y formal. Teléfono F.O.-1070. 29253—23 Jn.

(29)—Criados de mano

DESEA colocarse un muchacho español de criado de mano, fregador u otra ocupación. Teléfonos F-1016 e I-2187. 28549 22 jn.

DESEA colocarse una joven de color para limpiar en casa de moralidad, tiene quien la recomiende. Escobar 208. 29098 23 jn.

SE desea colocar un muchacho joven que habla inglés y español en casa americana o del país, criado de mano, la misma casa que llamó el día 19 puede llamar otra vez, el muchacho salir buscando la casa no encuentra. Calzada y 5, esquina, Vedado. habitación 312. Tel. F-1606. 29142 23 jn.

ESPAÑOL formal y trabajador se desea colocar de criado de buenas referencias y está acostumbrado al servicio fino, F y 25, Vedado, Teléfono F-1930. 29066 22 jn

CRIADO se ofrece un buen criado habituado al servicio de buenas casas inmejorables referencias, plancha ropa de caballero, sale al campo. Teléfonos M-6333 y M-3363. 29044 22 jn

SE ofrece un buen criado de manos o camarero u otro trabajo análogo, tiene buenas referencias, llamen al teléfono A-8816. 29072 22 jn

SE desea colocar un buen criado de mano o de portero o de ayudante de chauffeur, tiene referencias y sabe cumplir con su obligación. Teléfono F-3322. Pregunten por Luis López. 29192 23 jn.

SE desea colocar un muchacho español, de criado de manos. Sabe trabajar y tiene referencias. Informan: Vedado, 5 número 41, teléfono F-2255. 29230—23 Jn.

CRIADO DE MANO

Se desea colocar un joven español de criado de mano, de veintiséis años de edad. Sabe servir a la mesa, a la Rusa. Tiene referencias y quien lo garantice. Desea casa de moralidad. Llamen al teléfono y serán complacidos. Pregunten por Alfredo. Apodaca número 9. A-8253. 29251—23 Jn.

Se ofrece un criado de mano, fino (26), de buena presencia. Trabajaba con la familia del doctor Alvarado. M-3281. Preguntar por Manuel. 29246—23 Jn.

CRIADO fino. Se ofrece para casa particular. Sabe toda clase de servicios y tiene buenas recomendaciones de las casas donde ha servido. Para informes: de 7 a 10 de la mañana y de 1 en adelante. Teléfono A-6864. 29266—23 Jn.

DESEA colocarse un joven español, de criado de manos, en casa particular, de comercio. Sabe servir muy bien la mesa y tiene referencias de buenas casas. No tiene pretensiones. También se coloca para casa de huéspedes. Informan: teléfono M-3573. 29276—23 Jn.

SE ofrece una muchacha de criada de mano, tiene referencias. Informan Gervasio, entre Neptuno y San Miguel, letra C. S-3682 24 jn.

SE OFRECEN

DESEA colocarse una muchacha del país, de criada o manejadora, prefiere en la Habana, teléfono I-6969. 29307 24 jn.

SE desea colocar una peninsular, para criada de mano o manejadora. Tiene buenas referencias. Informan Teléfono U-4024. 29367 24 jn.

S Edesea colocar una muchacha española de criada de manos o manejadora, tiene buenas recomendaciones. Informan Tel. A-6207. 29363 24 jn.

SE ofrece un buen criado de mano, peninsular, práctico en todo buen servicio, con referencias de buenas casas; no tiene pretenciones y va a cualquier punto. Tel. A-4792. 29329 24 jn.

DESEA colocarse una buena criada de mano, peninsular, o para habitaciones, o manejadora, sabe coser y tiene referencias. Telf. A-4792. 29328 24 jn.

(30)—Cocineras

DESEA colocarse una joven española para cocinar en casa de corta familia. Duerme en la colocación, calle 8 número 11, entre S y K. 29112 23 jn.

SE desea colocar señora peninsular de cocinera. Informan: Mangos núm. 12, J. del Monte. 29065 22 jn

COCINERA. Una buena cocinera española solicita una casa de corta familia para cocinar. Tiene buenas referencias. Informan en Maloja 57. A-24 Jn.

SE ofrece una buena cocinera de color muy limpia y con referencias, hace cuantos dulces pidan, no duerme en la colocación. M-7122. 29015 22 jn

DESEA colocarse una señora española de mediana edad para cocinar o demás quehaceres de corta familia. Informa: Apodaca 22 B. 29028 22 jn

SE desea colocar una joven de color para cocinar solamente, no le importa hacer plaza. Teléfono M-4467. 29032 23 jn

DESEA colocarse una cocinera española conoce el país, buenas referencias. Informes Amistad 32, por Concordia. Tel. M-5603. 29033 22 jn

SE desea colocar una cocinera repostera, duerme en la colocación y va al campo. Informa teléfono F-2111. 29034 22 jn

JOVEN española desea colocarse para cocinar y limpiar, tiene referencias, lleva tiempo en el país. Informan Teléfono U-4669. 29036 22 jn

SE ofrece una gran cocinera: cocina a la criolla, española y americana, es muy limpia y cumplidora de su deber. Informes: FO-2136. 29066 22 jn

SE ofrece una buena cocinera, cocina a la española y criolla, sabe de repostería, muy limpia y buenas referencias de casa particular. Teléfono M-3229. 29025 22 jn

SE desea colocar una joven española para cocinera o limpiar, no duerme en la colocación. Teléfono U-5354. 29047 22 jn

SE desea colocar una joven española para cocinar y limpiar para corta familia, tiene referencias. Teléfono F-2915. 29105 23 jn.

DESEA colocarse una señora de color de mediana edad, sabe cocinar a la criolla, no duerme en el acomodo. Campanario 190. Tel. A-4512. 29103 23 jn.

SE desea colocar una muchacha española de cocinera, sabe cocinar a la americana y a la criolla, prefiere matrimonio solo o familia americana, tiene buenas referencias. Tel. F-2227, Vedado. 29102 23 jn.

SE ofrece un joven español práctico en criado de mano, camarero, dependiente, sirviente clínica, ayudante cocina; también sabe de jardinero; buenas referencias. Teléf. A-4792. 29031 22 jn

SE ofrece señora joven peninsular para cocinar solamente, es limpia y cumplidora, sabe hacer postres, no duerme en la colocación, en la misma se ofrece un muchacho para mensajero. Salud 169-F Departamento número 20. Tel. U-2394. 29127 23 jn.

SE desea colocar una cocinera de color o manejadora, tiene buenas referencias, duerme en la colocación, calle Calzada entre J y K, altos. 28757 26 jn.

COCINERA española se ofrece con conocimiento del país; buenas referencias. Informes I-5637. Amistad 32 por Concordia. 28308 28 jn

SEÑORA mediana edad española, desea colocarse de cocinera solo. 30 pesos. Monte 31, de 8 a 12 y de 1 a 4. 29200 23 jn.

SE desean colocar dos cocineras, una para cocinar nadamás, la otra cualquier trabajo. Maloja 55. 29301 24 jn.

SE solicita una cocinera que sepa cumplir su obligación, sea blanca y duerma en la colocación. Sueldo $25. Informan calle E entre 11 y 12. Sra. de Batista, teléfono X-1229. 29299 24 jn.

COCINERA práctica en su oficio y con buenas referencias desea casa de respetable familia, le gustaría ir al campo, en la misma una joven para matrimonio o corta familia, entiende de cocina. Informan en F-5835. 28546 31 jn.

DESEA colocarse una muchacha española para cocinar a corta familia. Duerme en la colocación. Tel. F-1950. 29111 23 jn.

DESEA colocarse de cocinera para un matrimonio, una señora de color. No duerme en la colocación. Informan teléfono I-5024. 29172 26 jn.

SE desean colocar dos jóvenes españolas en casa de moralidad, una cocinera y lo mismo para un matrimonio, y la otra para criada de mano o cuartos, entiende de costura. Informan Jesús del Monte 178 bodega. 29199 23 jn.

SE desean colocar dos jóvenes españolas, una es cocinera, la otra es criada de manos. Factoría número 23 al lado de la bodega, por Apodaca. 29199-98 23 jn.

DESEA colocarse una joven española de cocinera, hace un poco de limpieza, sabe cocinar bien, desea corta familia. Teléfono U-5420. 29099 23 jn.

SE desea colocar una muchacha española para cocinar y limpier a un matrimonio solo, prefiere el Vedado, en la misma se desea colocar otra muchacha para manejadora o criada de mano, tiene referencias. Informan Tel. U-2386. 28965-66 23 jn.

SE desea colocar una joven española para cocinar y limpiar en casa de poca familia. Informan Empedrado número 9. Teléfono M-1169. S-3660 23 jn.

DESEA colocarse una joven española de cocinera o criada de manos; sabe cumplir con su obligación. Informan teléfono M-5843. 29208—23 Jn.

SE desea colocar una señora española de mediana edad, para cocinar; práctica en el oficio. Cocina a la Criolla y Española. Duerme en la colocación. Teléfono M-6416. 29228—23 Jn.

DESEA colocarse una cocinera repostera. Duerme en la colocación. Informan: teléfono F-5769. 29216—23 Jn.

SE OFRECEN

DESEA colocarse una muchacha española para cocinar y limpiar en casa de moralidad; es muy trabajadora y tiene referencias y no duerme en la colocación. Informan: San Lázaro número 225 teléfono M-3561. 29215—23 Jn.

SE desea colocar una cocinera repostera. Cocina a la Española y a la Criolla; sabe su obligación. Tiene informes. Hace plaza. Desea buen sueldo. Teléfono número F-2181. 29229—23 Jn.

DESEA colocarse una señora, para cocinera. Tiene buenas recomendaciones. Informan en Villegas número 128, teléfono A-8110. 29245—23 Jn.

DESEA colocarse una joven para cocinar. Lleva tiempo en el país. Sabe cumplir con su obligación. Desea casa de moralidad. Maloja 204. 29270—23 Jn.

SE coloca una buena cocinera española. Sabe cumplir con su obligación. lleva tiempo en el país. Informan en Línea 150, entre 16 y 18, Vedado. Teléfono número F-5141. 29275—22 Jn.

DESEA colocarse una señora del país, para cocinar, criada de mano de cuartos, entiende de costura. Informan General Lacret, número 10, esquina a O'Farrill, Víbora. U H S-3641. 23 jn.

SE ofrece buen cocinero español, joven, sin pretensiones, en casa particular o comercio. Sabe repostería. También un joven para ayudante de cocina o fregador. Teléfono A-4792. 29217—23 Jn.

COCINERO repostero acreditado. Práctico en cocina Francesa, Americana y Española, desea colocación. Extenso y variado tanto en cocina como en repostería moderna. Bernaza y Teniente Rey. Teléfono M-9415. 29265—23 Jn.

SE ofrece una buena cocinera a la criolla y española, sabe repostería y tiene recomendación de las casas que trabajó. Teléfono A-4792. 29327 24 jn.

SEÑORA española desea colocarse para cocinar y limpiar o para cuartos, es honrada y formal. Informan 9 No. 23, Vedado, Tel. F-2907. 29364 24 jn.

(31)—Cocineros

JOVEN de color desea colocarse de cocinero; es muy limpio y formal. Teléfono A-2059, Antón Recio 48. 28824 24 jn.

SE ofrece un cocinero americano o portero de mediana edad. Sabe hacer de todo. Informan Santa Brígida 22, Marianao. Teléfono FO-7306. S-3529—24 Jn.

SE ofrece un cocinero blanco de mediana edad a las casas particulares o para ir al campo, es buen repostero. Informes en el teléfono A-3071. 29006 22 jn

SE ofrece un buen cocinero repostero español para casas particulares o del comercio con 18 años de práctica con las familias más distinguidas de la Habana. Cocina criolla, española y francesa, pastelería y helados, es joven, hombre solo. Sale a los repartos, pregunten po. Antonio Vega, teléfono A-7796. 29020 22 jn

SE ofrece un buen cocinero español, cocina a la criolla y a la inglesa, ha trabajado en buenos hoteles, casas de huéspedes y casas particulares, tiene buenas referencias, llamen al teléfono A-8816. 29073 22 jn

COCINERO joven formal desea casa particular o comercio, sabe las trss cocinas, práctico en repostería, sin grandes pretensiones. Informan A-3090, Maloja 53 altos. 29046 22 jn

SE ofrece un chinito joven, excelente cocinero, cocina a la española y criolla, sabe de repostería, muy limpio y buenas referencias de casa particular. Teléfono M-3229. 29024 22 jn

JEFE de cocina conocedor del arte culinario efectivo con toda clase de dulces y helados europeos desea casa particular u hotel. Salgo fuera. Tel. I-7452. 29147 23 jn.

COCINERO peninsular desea ocupación para cualquier clase de establecimiento, no desea casa particular. Informan en Bernaza número 30, cuarto número 6. J. F. Pregunten por la encargada. 29128 23 jn.

SE ofrece un cocinero, lleva tiempo en el país, cocina bien a la criolla y española, inglesa, francesa, es repostero, tiene buenas referencias, pero no se coloca menos de 50 a 60 pesos para casa particular. Informan teléfono A-0668. Zanja 45, altos. Pregunten por José Chang. 28474 22 jn.

UN cocinero repostero chino, joven, desea colocarse para casa particular, cocina a la criolla y española, tiene dos referencias muy buenas. Informan calle Zanja 47, alto. Preguntar por Manuel. Teléfonos M-5101. A-4352. 29161 23 jn.

DESEA colocarse una joven española para cocinar y si es poca familia ayuda a la limpieza, no duerme en la colocación. Informan Príncipe 4, una cuadra de Marina. 29360 24 jn.

SE ofrece un cocinero, sabe bien su oficio y tiene quien lo garantice, en la misma un matrimonio para encargado de casa inquilinato. Informa en Reina 107. 29316 24 jn.

DESEA colocarse un cocinero repostero, de color, casa particular, lo mismo en la Habana o Quintas de verano, teléfono F-5831. Línea y 4. Vedado en el garaje. 29302 24 jn.

SE ofrece un cocinero español, para casa particular o establecimiento, llame I-4197. 29321 24 jn.

UN buen cocinero y repostero de color, desea colocarse en casa particular, sabe bien su oficio. Su dirección Martínez Ortiz, 498, Redención, teléfono FO-7730. 29283 24 jn.

(32)—Crianderas

DESEA colocarse una criandera de media leche y abundante, 24 años, española, tiene certificado de Sanidad, calle 28 y 2a., Reparto La Sierra. Informan Teléfono F.O.-1741, Serafina. 29091 23 jn.

(33)—Chauffeurs

SE desea colocar un chauffeur en casa particular o de comercio, tiene referencias de la scasas que trabajó y maneja cualquier máquina. Informan Tel. A-4978. 29114 23 jn.

SE desea colocar un chauffeur en casa particular o de comercio, no le importa salir a cualquier parte de la isla o al extranjero, tiene referencias de donde trabajó. Informan en el teléfono M-7350. 29115 23 jn.

CHAUFFEUR español con años de práctica y experto en toda clase de máquinas se ofrece para casa particular o comercio tiene buenas referencias de casas donde ha trabajado. Informan teléfono I-5157. 28532 22 jn.

SE desea colocar un chauffeur español en casa particular o del comercio, tiene referencias y maneja toda clase de máquinas y es muy serio y cumplidor. Informan en el teléfono U-4049, pregunten por Salvador. 29083 22 jn

SE desea colocar un chauffeur mecánico español. Lleva tiempo en el país. Tiene referencias. Informan Tel. M-2168. 29074 22 jn

SE OFRECEN

SE ofrece un chauffeur para casa particular, tiene 6 años de práctica con referencias y sin pretensiones. Teléfono U-4664, pregunte por Alfredo. 28570 22 jn

CHAUFFER titulado de Marianao, carpintero, pintor, rotulador, albañil se ofrece, Pérez 12, entre Concha y Juana Alonso, Luyanó, no repara en sueldo. Antonio Fernández. 26244 3 jl.

DESEA colocarse un chauffeur español en casa particular o comercio. Diez años de práctica y buenas referencias. Deseo casa seria. Informan: Teléfono número M-8238. 29212—23 Jn.

SE desea colocar un choffer, en casa seria, con 8 años práctica y buenas referencias, teléfono M-1027. 29351 24 jn.

(34)—Tenedores de libros y Oficinistas y Empleados de Oficinas

TENEDOR de libros muy competente y con muchos años de práctica se hace cargo de toda clase de contabilidades, balances, cálculo de facturas extranjeras etc., económicamente. Referencias inmejorables. Teléfono M-1945. 26704 8 jl.

JOVEN de conocimientos cosmopolitas, sabiendo francés, ofrécese para secretario particular. Trabajó con diplomáticos. Presenta refrerencias. Sólida experiencia. Sr. Cid, Teniente Rey 38 Apartado 1770. Habana. 26050 2 jl.

TENEDOR de libros y corresponsal inglés, español, con mucha práctica e inmejorables referencias, se hace cargo de contabilidades y correspondencias por horas. Economía y buen servicio. Informan Lamparilla 59. Tel. A-8058. 26913 22 jn.

SE desea colocar un joven mecanógrafo, de ayudante de oficina o casa de comercio, sin pretenciones, se responde a honradez. Informan Santa Catalina 18, Cerro. Ramos Figueroa. Teléfono M-3365. S 3514 23 jn.

UN ayudante de carpeta con buena caligrafía, buenos antecedentes y conocimientos de contabilidad se ofrece sin pretensiones. Por carta a F. Pose. Tte. Rey núm. 57. 29027 25 jn

DESEA colocarse un joven cubano con muy buenas referencias de casas comerciales y sabiendo contabilidad y mecanografía. No tiene pretensiones. Informan A-2348. 29119 23 jn.

SEÑORITA educada, taquígrafo-mecanografista, con buena letra y ortografía y mucha práctica de oficina, desea colocarse. Si soy de su agrado avíseme a O'Reilly número 36. Preguntar por Jacinta Rodríguez. 29095 23 jn.

JOVEN serio tenedor de libros y mecanógrafo sin pretensiones, solicita empleo Tel. F-3436. 29204 23 jn.

POR POCO DINERO

Se sacan todas clases de operaciones judiciales y extrajudiciales, tramito expedientes de jurisdicción voluntaria, matrimonios, inscripciones de nacimientos, subsanaciones de errores, renuncia y opción de nacionalidad, declaratoria de herederos, cobro de cuentas y demás asuntos relacionados con los Juzgados. También todo asunto que necesite una intervención rápida y reservada. Señor Machado. San Miguel 75. Teléfono M-4365. 29237—30 Jn.

ESPAÑOL, 25 años, con referencias modestas pretensiones, apto para cualquier empleo, solicita trabajo. Desempeñó plaza en el café Marte y Belona. Informes: teléfono A-9752. 29256—23 Jn.

SE ofrece una americana (40) de buena presencia, para institutriz, habla algo de español y con referencias de familia cubana, para la Habana y para el campo. Teléfono M-3281. Preguntar por C. B. 29247—23 Jn.

SE ofrece un joven español de 24 años, para fregar máquinas o para jardinero, portero, sirviente de clínica, dependiente de café, fonda o lechería. Es práctico en esos trabajos. Teléfono numero A-4792. 29234—23 Jn.

TRADUCTOR de francés, con buenas referencias, G. Toraya, Estevez 144. 29308 24 jn.

JOVEN mecanógrafo, práctico, algunos conocimientos contabilidad, actualmente trabajando, desea cambiar de casa, referencias inmejorables. Informan Arbay y Cerrato, teléfono U-3161, preguntar por José Silva. 29291 24 jn.

(35)—Varios

HOMBRE con experiencia comercial desea plaza vendedor de jabón Castilla legítimo de Marsella, puro en pastillas marca "Le Chien". Tel. M-1395. 29013 22 jn

SE desea colocar un matrimonio español sin pretensiones de mucho sueldo, sin hijos. También salen para el campo. Informan Luz 97, Tel. A-2753. 29060 22 jn

DESEA colocarse una joven española, en casa de moralidad, de criada de mano, de cuarto o manejadora, es cariñosa con los niños sabe coser y bordar a máquina, si es necesario da referencias. San Leonardo 33, entre San Indalecio y San Benigno, Tel. I-7528. 29334 25 jn.

UNA joven americana desea colocarse para coser, en casa particular, habla el castellano perfectamente. Calle 6 número 5 y medio entre 5 y 3, Vedado. 29090 26 jn.

SE ofrece un joven español para criado u otro cualquier trabajo, tiene buenas referencias y no tiene pretensiones. Informan Tel. A-9682. 29149 23 jn.

ENGLISH speaking woman seeks position as laundress with cuban or american family has refrence apply calle 6 número 5 y medio entre 5 y 3, Vedado. 29089 26 jn.

SE desea colocar una modista en casa particular o taller. Corta y cose por figurín. Merced 38 altos. 29076 22 jn referencias. Informan: Tel. U-2386. 28965 66 22 jn

JOVEN de color, se ofrece para limpiar o lavar en horas de la mañana de 7 a 3 de la tarde, prefiere famili aamericana para trabajar. Calle 6, 5, Vedado. 29311 24 jn.

SEÑORA inglesa de mediana edad, se ofrece de institutriz o para acompañar una señora. Tiene buenas recomendaciones. No le importa viajar. Teléfono F-1076. Pregunten por D. M. 28203 22 jn

UNA señora española desea ropa para lavarla en su casa, llamen al teléfono FO-1456. 29041 22 jn

SE OFRECEN

UNA señora solicita una casa de familia corta o bien señora sola para acompañarla y coser algo con diez pesos de sueldo. Informan A-4755. 29113 23 jn.

AMERICAN girl for nurseing general house work with american or english speaking cuban will travel. Vedado, calle 5 número 107. 28819 24 jn.

UN español de 31 años de edad y lleva siete en el país, desea colocarse de portero, encargado de casa o para una finca del campo; sabe trabajar de albañil, pinturas, tuberías de agua y varias cosas de carpintería. Para más informes, teléfono M-3631. 28262 28 jn

DESEA colocarse un joven español serio y trabajador, habla inglés. Informan Santa Clara número 11. Tel. A-0338. 29144 23 jn.

COBRADOR de objetos a plazos, se ofrece para una segunda plaza en mi zona del Cerro, Víbora, Lawton, Batista, Juanelo Luyanó. no reparo sueldo. Antonio Fernández y Pérez No. 12 entre Concha y J. Alonso, Luyanó. 28710 7 jl.

UN joven español desea trabajo para portero, criado o camarero, sabe cumplir con su obligación y sabe planchar ropa de caballeros. Informan en Trinidad 25. Teléfono I-7425. Pregunten por Germán Abuso. 29121 23 jn.

DESEA colocarse un joven para dependiente de café o almacén o mensajero del mismo. Sin pretensiones. Informan I-7017. S-3658 23 jn.

ST desea colocar un español para cobrador o dependiente de casa de comercio. No tiene pretensiones en el sueldo y con suficientes garantías. Informan: teléfono M-3271. 29248—23 Jn.

SE desea colocar un muchacho español de portero de casa particular o encargado de otra cosa que se presente, sabe hacer cualquier trabaja de albañil, siete años en el país, tiene quien lo garantice. Aguiar 42. Teléfono A-5477. 29157 23 jn.

DESEA colocarse matrimonio español con referencias, llevan tiempo en el país, ella para criada cuartos o manejadora, él para comedor o portero. Informan 23 número 255 entre 8 y Baños. Tel. F-4594. 29146 28 jn.

SE desea colocar un freiador de máquina. Informan Esperanza 124, Tel. A-8077. Pedro López. 29313 24 jn.

¡MODISTA! una joven experta en costuras en general, desea colocarse con familia acomodada. Avisar al teléfono M-5376. 29309 27 jn.

JOVEN española, desea colocarse para el comedor, o con matrimonio solo, sabe de cocina. Informan, teléfono M-3064. UH-29292 24 jn.

UNA señora inglesa, de color, desea colocarse con corta familia para los quehaceres, también para limpiar o lavar. No tiene familia y quiere dormir en la colocación. Tiene referenaias, teléfono M-1671, speak english. 29284 24 jn.

DESEA colocarse una jovencita española, de manejadora o criada de mano, u otra ocupación en casa de familia de moralidad, tiene referencias. Informan calle 3a. No. 75 entre 16 y 18 Reparto Almendares, Carmen. 29281 23 jn.

SE desea colocar una española, de criada de mano o manejadora. Tiene muy buenas referencias de las casas donde ha trabajado. Tel. M-5096. 29322-23 27 jn.

SE desea colocar una muchacha española, para limpieza de cuartos o ayudar a los quehaceres de casa. Informan Teléfono M-5096. 29324 24 jn.

DESEO ser encargado de casa inquilinato y cobrador, tiene que tener el dueño mas casas para yo ser encargado de la mas grande que tenga y ser cobrador de las otras o que sea un edificio grande para yo ser el encargado y cobrador tengo dinero para responder y tengo garantías personales, quiero tratar con los dueños de la propiedad. Si no dan un sueldo de mas de 50 pesos que no llamen, lo minimo. Tel. M-7541. 29285 27 jn.

MECANICO. Limpia y arregla máquinas de coser, cocinas gas y calentadores. Precios un peso cada cosa. Teléfono A-4519. F. G. Santos. 29355 1 jl.

Englich speaking lady desire ponition as governess, to teach Englisch French and Latin good references. Tel. FO-2321. U H-29358 24 jn.

(H) COMPRA Y VENTA DE FINCAS

(36)—Urbanas

COMPRA Y VENTA DE CASAS TERRENOS Y FINCAS RUSTICAS

DINERO EN HIPOTECA

MENDOZA Y CA.
Corredores
Obispo 63. Habana.

Dirigirse al Sr. Cruz Muñoz
Teléfono M-6921.
Horas, de 10 a 12 a. m.

E 52 Ind 1 en

VEDADO, REGIO PALACETE
de esquina, grandes comodidades, amueblado, para el pago se dan cuantas facilidades se deseen. Llame al F. O. 7698, Gerardo Mauriz.

VEDADO, CALLE 17, CHALET, $55.000
calle 23 esquina de fraile, $47.000. Calle 19, próximo a la calle E, chalet con cinco habitaciones, garage y demás, $22.000, próximo al Parque de Medina, ampliacasa $38.500, un solar completo; llame al F. O. 7698, Gerardo Mauriz. 28829 23 jn.

REPARTO "ALMENDARES" De NICANOR DEL CAMPO
SE VENDEN CHALETS ACABADOS DE FABRICAR CON TODA CLASE DE COMODIDADES. PRECIOS DESDE $8,500 HASTA $100,000. FORMA DE PAGO: 20% DE CONTADO Y EL RESTO A PAGAR EN 10, 12 O 15 AÑOS. INFORMAN: CAMPO Y COLETE, MANZANA DE GOMEZ 357, TELEFONOS: M-3054, F O 1054 Y F O 1367.
28951-52 26 jun.

FINCAS URBANAS

VENDO en $300 dos habitaciones de madera, piso mosaico, techo teja, cemento, cocina, servicios; y lo entregado a la compañía del terreno a plazos. Informan: calleA, número 5, Reparto Rosalía, (Luyanó). 29252—23 Jn.

VENDO propiedades de primera, una esquina de fraile, a la entrada y parte alta del Vedado, con un cuarto de manzana y un soberbio chalet $130.000. También la cambio por propiedades más chicas. Una esquina en Monte, cerca del Compo de Marte en $125.000. Tres más en Monte 3, en San Rafael, de Galiano a Prado, seis en Reina y cuatro en Neptuno de Galiano a Belascoaín. Triana, Franco 6. U-4217. Referencias, únicamente personales. 28909 26 jn

VENDO casa dos plantas, moderna, 143 metros, cuatro cuartos y demás comodidades. Por lo que tiene de hipoteca. Varias fincas rústicas de todos tamaños y clases. J. Echeverría, Obispo 59, altos, directo. 29305 24 jn.

EN Marianao, Maceo esquina a Infanta se venden 2 casistas y un solar, todo en 2.500 pesos. Informan en la finca Luna, Arroyo Arena, teléfono 29, Larga Distancia. 29296 25 jn.

NEGOCIOS

Por fincas urbanas en la Habana o sus barrios, cambio una finca rústica de un valor de 15 a 17 mil pesos, también se vende. Bodega cantinera con buen contrato, también la cambio por finca urbana. Informan :Sr. Madan, Padre Varela 108; Telf. A 4904. 28974 21 jun.

VENDO una preciosa casa moderna frente al Colegio de Belén. Precio: 3.300 pesos mitad en hipoteca, teléfono FO-1719 y FO 1881. González. 28804 28 jun.

COMPRO chalet en Alturas de Almendares, Miramar o La Sierra, que tenga seis cuartos y terreno sobrante para tennis; sobre 30 ó 40 mil pesos; Telf. U 4217. S 3630 26 jun.

COMPRA venta de casas. Terrenos y fincas rústicas, establecimientos. Dinero en hipoteca. Antonio López, Cuba 38, Notaría. De 10 a 12 y de 3 a 5. 28827 28 jn

CASA ANTIGUA EN GANGA

Vendo en la calle San Ignacio cerca de Muralla de 9x23 en punto comercial y donde como barato se vende al doble. Yo la doy por ser urgente, la venta a $65 metro. Teatro Wilson, teléfono U-5319, López. 28748 23 jn.

EDIFICIO EN GALIANO EN LA MEJOR CUADRA, SE VENDE INFORMA SOLAMENTE A COMPRADORES M. RICO GALIANO 117 TEL. M-2000
E 1422—4d 18.

SE venden diez casitas en el reparto Aldecoa, hace esquina, se dan baratas. Informan teléfono M-9713. 28758 25 jn.

SE VENDE

Esquina en calle comercial, mide 14x24. Casa antigua, renta $200. Precio $27.000. Se trata directamente con el comprador. Zanja 54, bodega. Fuentes. 28664 21 jn.

ESTO es ganga, entre San Francisco y Concepción, 500 metros casa moderna $8,000. Sr. Valladares. Teléfono A-3912, solo de 6 a 8 p. m. 28467 21 jn.

SE VENDE

En la Víbora a tres cuadras de la Calzada casa con portal, zaguán, recibidor, sala, cinco cuartos, dos cuartos de criados, patio y traspatio, Precio $12.500, teléfono X-1264. S-2987 23 jn.

GANGA. Se vende una casa en el reparto de Almendares, calle 14 entre D y E. Informan en la misma. 28062 22 jn.

CERRO 601. Se vende acabado de pintar el ventilado y elegante chalet de construcción moderna, Cerro 601, esquina a Patria. Dos alas de cuartos, seis dormitorios a la brisa, dos baños, ancha galería, comedor al fondo, garage, gran patio y muchas comodidades para numerosa familia, sociedad etc. Mide 441 metros. Trato directo con su dueño en el mismo de 4 a 7. 28386 23 jn

EN EL CERRO

Una esquina, con 2 accesorias, de mampostería, acera de la brisa, mide 5 y medio de frente por 18 de fondo, renta 45 pesos. Precio de reajuste 5,200 pesos. Informan Santa Teresa 23. Tel. I-4370. 27944 22 jn.

EN EL CERRO

En la calle de Esperanza una casa fabricación moderna con sala, saleta, dos cuartos, servicios sanitarios, 7.50 de frente por 18 de fondo en $4,500, es ganga, a una cuadra de la calle Salvador. Informan Santa Teresa 23. Tel. I-4370. 27945 22 jn.

¿DESEA VENDER ALGUNA PROPIEDAD? LLAME AL U-5319

Si desea vender alguna propiedad, en cualquier barrio de la Habana, llame al U-5319 o mande la nota a Belascoaín 34, a F. López, en la seguridad que realizará su operación rapidamente. 28121 26 jn.

(37)—Rústicas.

EN EL CERRO

Una esquina de 15 de frente por 28 de fondo para fbricar con dos casas de mampostería, fabricación moderna, rentando todo 110 pesos. Su precio 12,500 pesos. Informan Santa Teresa 23. Tel. I-4370. 27943 22 jn.

FINCAS URBANAS

FINCA RUSTICA

Se vende una de 105 caballerías, en la provincia de Pinar del Río, cerca de población y de Central, con ochenta caballerías muy buenas para caña y el resto para potrero. Actualmente tiene 25 caballerías de caña que producen más de un millón de arrobas con contrato de refaccion con el Central de 6 arrobas de azúcar por 100 de caña, puestas en Habana, en almacén, libre de flete. La caña se recibe en los trasbordadores, sin descuento alguno. Las cañas que se siembren, no sujetas al contrato de refacción, se pagarán con más cantidad de azúcar.

La finca está cercada y el potrero cercado independiente de la caña.

La atraviesa un río y un ramal de vía ancha del ferrocarril del Oeste; teniendo tres chuchos propiedad de la finca, con romanas, trasbordadoras y motores.

Tiene 26 casas habitables, una casa bodega y fonda y una para guardar carretas.

Hay once pozos repartidos por la finca con agua abundante.

Buena titulación y sin gravámenes.

Para más informes:

MENDOZA y Ca.
Corredores,
Obispo 63,
Teléfono M-6921

Dirigirse al Sr. Cruz Muñoz, de 10 a 12 a. m.

E-1421 7d-17 jn.

EN la provincia de Santa Clara, se ofrece en arrendamiento una finca de 47 caballerías, aguada, río La Palma y pozos. Buen palmar, varios pastos, propia para potrero y caña. Le pasa la línea del Central Alava. Renta módica. Para informes y precio dirigirse al señor A. Solís, calle B, 173, Vedado. 29272—22 Jn.

FINCA DE CALIDAD

Se vende. Tres caballerías de tierra inmejorable para tabaco, caña y toda clase de cultivos; muchos frutales variados y en producción; 1.500 palmas paridoras criollas; dos pozos fértiles; tiene casa de mampostería; otra para guajiros y dos casas de tabaco; situada a un kilómetro de la estación del ferrocarril y a diez minutos del pueblo de Ceiba del Agua. Los autos van hasta la misma casa. Precio: 22.500 pesos. Trato directo con su dueño en Esperanza 25, de 3 a 6. No corredores. 28962 26 jun.

GRAN OPORTUNIDAD

Se venden tres fincas rústicas a una hora de la Habana, una de 7 3|4 caballerías; otra de 3 3|4 y otra de 3 1|2 todas de buena tierra y agua fértil. Para más informes en el café Europa, de 9a 12 y de 2 a 5. Preguntar por el señor Rosado. 2838 23 jn.

DOS CASAS EN GANGA PARA ESTE DIA

Vendemos en Lagunas, de tres plantas, pegado a Galiano, vale el doble, en $24.000 y otra en Espada, pegada a San Lázaro, también de dos plantas, decorada, que vale el triple y la doy en $16.000. No me hace falta dinero; doy facilidades en el pago. Urge la venta de estas casas. Arrondo y Nicolás. San Miguel 75. Teléfono M-4365. 29238—25 Jn.

COMPRO rápidamente una casa en Santos Suárez, prefiriendo la calle de Correa, Estrada Palma o San Mariano; ha de tener por lo menos seis cuartos y garage y su precio no puede pasar de $25.000. Urge compra. Arrondo y Nicolás. San Miguel 75. Teléfono M-4365. 29239—23 Jn.

SE vende la casa Tenerife 43, 9.50x31.50. Su precio: $16.500.00. Diego Pérez, Prado 87 (altos). 29225—25 Jn.

COMPRO rápidamente una casa en el Vedado, de Doce para la Habana y de Siete a Veintisiete, que tenga siete cuartos y garage y cuyo valor no exceda de $30.000. Arrondo y Nicolás. San Miguel 75. Teléfono M-4365. 29240—23 Jn.

SE vende una finca en Arroyo Arenas, una caballería de tierra, frente a la Calzada, con buena casa, hay agua abundante, de manantial y aljibe. Informan en 1 misma finca, dejan las guaguas en la misma puerta. 29295 25 jn.

COMPRA y venta a buen precio de casas antiguas y modernas, solares y fincas rústicas. Dinero en primera y segunda hipoteca en todas cantidades a interés bajo. A. Durán, "La Alianza", Chacón, 23, Tel. A-7733. 29356 1 jl.

SE venden 800 metros calle Avenida de Chaple y O'Farrill. Informan su dueña, Estrada Palma, 85 A. Teléfono I-1238. S-3689 1 jl.

(I) COMPRA Y VENTA DE SOLARES YERMOS

CAMBIO uno o dos solares a media cuadra Carlos III, lugar inmejorable, por casa. Informan Prado 117, cine, 4 a 6. 28831 24 jn

SE vende un solar 10 x 40 metrs calle Concepción cerca de la Calzada. Buen precio. Informan I-3412. 27910 23 jn.

PARCELA ENTRADA VEDADO

Segregada de la esquina 21 y J, con frente a 21, a media cuadra y con vista al Parque Monteagudo, separado tres metros del vecino. Medida ideal 12 por 23 se vende a $45.00 metro. Facilidades de pago. Dueño M-3848. 28676 27 jn.

IDEAL PARA SU CASITA

Ganga por 500 pesos entregados más $40 pagándolos a Lawton 17 pesos mensuales incluyendo intereses, traspaso parcela 7 por 24 varas frente tranvía, calle 16. Sierra. I-3948. 28530 28 jn.

10 CENTAVOS
DE 7 A. M. A 4 P. M.; Y DE 4 A 10 P. M.
15 CENTAVOS

SOLICITUDES DE TRABAJO: DIEZ CENTAVOS
DEPARTAMENTO DE ANUNCIOS CLASIFICADOS

10 CENTAVOS
DE 7 A. M. A 4 P. M.; Y DE 4 A 10 P. M.
15 CENTAVOS

FOLLETIN 15

SEIS DIAS

(SIX DAYS)

NOVELA ESCRITA EN INGLES POR

ELINOR GLYN

TRADUCIDA DIRECTAMENTE POR

ADOLFO JORDA

Esta novela se halla de venta en las librerías "La Moderna Poesía", Pi y Margall, 135, y "Cervantes", Avenida de Italia núm. 52.

(Continúa)

cha una atracción irresistible. Tanto que había de contenerse—de aquí su aparente frialdad—por temor de perder la ecuanimidad e ir demasiado lejos. Jorque no se hacía ilusiones, y sabía que una vez empezasen a hablar de amor iba a ser difícil mantenerse dentro de los límites de la corrección. No obstante coqueteó un poco... Claro es que con suma prudencia para no rodar al abismo.

—Sí, es verdad, es muy bonita—dijo David, contestando a Lanine.—Y muy simpática. Es viuda. ¿Qué viuda hay que siendo joven no resulte seductora?

Las mejillas de Laline ardían. Los celos y el despecho tenían a la muchacha muy soliviantada.

—¿La conoce usted desde hace mucho tiempo?

A David no le pasó por la imaginación el satisfacer la curiosidad de la joven.

—No, mucho.

—Hay gente a quien parece que conozca uno de toda la vida a los cuatro días de trato. Al verlos en conversación tan animada pensé que serían ustedes tal vez amigos de la infancia.

David soltó una carcajada.

—¡Ojalá!

—No parecía estar usted ayer con ella tan frío y despegado como hoy conmigo.

—Yo no estoy nunca frío y despegado con ninguna mujer.

—Según eso, yo no soy mujer, porque no es posible estar más frío y desviado de lo que usted está siempre conmigo.

La conversación tomaba un giro gratamente malicioso.

—Es usted una pícara que quiere sacarme de mis casillas. ¿Para qué? Me he portado como un muchacho recién salido de la escuela; déjeme que continúe así. Soy un cordero.

En sus ojos retratábase el deseo. Los de Lanine también brillaban con signos equívocos, reveladores de una pasión extremada.

—No, usted no es un cordero; usted es un lobo. Su mal fingida mansedumbre no le basta para encubrir su fiereza.

—¿Le gustan a usted los corderos?

—No.

—Entonces, ¿qué es lo que desea? Si lo que pretende es que discutamos y riñamos yo sabré terminar pronto.

—¿Cómo?

—Deteniendo el automóvil cuando lleguemos a aquel bosque, besándola y manteniendo sobre la suya mi boca hasta que vuelva usted a estar amable conmigo.

Aun percibiendo el tono autoritario con que hablábale David, estas palabras llenaron a la joven de alegría.

Un estremecimiento, algo profundo, extraño y delicioso, sacudió todo su ser.

Habían llegado a un punto en que Laline sabía desenvolverse. ¡Los discretos de amor! La muchacha estaba satisfecha y contenta.

—Nunca oí mayor atrevimiento. ¿Cree usted que de ese modo yo me amansaría? Pues, al contrario, le odiaría a usted mucho más.

—Según eso, ¿me odia ya?

Esta pregunta fué hecha en tono de irónica ansiedad. Lamost sabía perfectamente que no era odio lo que el corazón de Laline atesoraba para él.

—¿No me cree? Pues ya se lo demostraré.—Y Laline quiso hacerse la interesante.

A todo esto habían llegado al frondoso bosque, el cual no se hallaba a gran distancia de Beauvais. Lamon fué disminuyendo la velocidad del auto y por fin lo detuvo.

—Ahora va usted a demostrarme que me odio.

—¿De qué modo quiere usted que se lo demuestre?

—Muy sencillo. Descienda usted del auto y quédese en mitad de la carretera. A nadie le puede agradar ir en un vehículo con una persona que le es odiosa.

Lalino no se movió. David entonces prosiguió:

—¿No se mueve? ¡Ah, ya estiendo! Necesita que la ayude a apearse.

Lamont descendió y abrió la portezuela.

Levantóse Laline con rabia, y cuando fué a apearse él la recogió en sus brazos.

—¡Es usted tan cándida como bonita!—exclamó besándola con pasión en la boca.

Laline sentía profunda indignación. No obstante, aquellos besos la emocionaron. Volvió a apoderarse de ella nuevamente la sensación de carecer de fuerzas y de voluntad para resistir. La insultaban, la injuriaban, y sin embargo, era incapaz de luchar. Los besos la habían embriagado.

—¡Basta, basta, por favor!—imploró. Después prorrumpió es sollozos.

El la abrazó tiernamente. El sentimiento de su triunfo fué causa de que pusiera en sus palabras un acento de inconfundible afecto.

—No llore usted; perdóneme, soy un mal hombre. Siento haberla enojado. perdóneme y seamos buenos amigos; le prometo no volverla a besar... ¡mientras no me lo pida!

Laline siguió sollozando durante algún tiempo.

—¡Vaya un modo que tiene usted de tratarme! Unas veces se conduce como si yo le fuera indiferente o antipática, y otras me besa apasionadamesté.

El la abrazó de nuevo, por toda respuesta; pero con ternura y sin besarla esta vez.

—Es usted el hombre más extraño que he conocido.

—¿Continúa usted creyendo que me odia?

Laline se había serenado ya lo suficiente para comprender que era mejor responder en tono ligero.

—No quiero contestarle, porque no quiero que me deje en mitad de la carretera o en un bosque. Podrían salir lobos y devorarme. Prefiero viajar con uno solo.

Al decir esto sonrió, pero dos lágrimas colgaban de sus largas pestañas y sus labios temblaban todavía.

David Lamont sintió una emoción profundísima. ¿Iba a enamorarse, al fin, verdaderamente, de aquella linda heredera frívola y mimada? Sus ojos brillaban, y Laline, que lo advirtió, estaba radiante.

—Es usted deliciosa—dijo él con cariño y, cogiéndola con cuidado, volvió a colocarla en el automóvil.

Se sentó después a su lado y, antes de reanudar la marcha:

—Dígame que me ha perdonado y que somos amigos—suplicó.—No volveré a molestarla en todo el camino; pero dígame que somos amigos.

—No tengo más remedio que decir cuanto usted me mande, porque estoy en su poder.

—Diga, pues: "le perdono y no le odio, David."

Laline bajó los ojos con expresión encantadora. Era evidente que había llegado el momento en que era ella la que dominaba la situación. Así, pues, repitió las palabras que él dictó, pronunciado su nombre con las más dulces modulaciones de su voz.

—Gracias—contestó Lamont, y puso en marcha el automóvil.

Durante el resto del camino, con gran habilidad se dedicó a distraerla y hacerle el tiempo agradable. Fué contándole la historia de toda la parte del país que iban atravesando, haciendo resaltar la especial belleza de la Casa Consistorial de Beauvais. Le expuso las ventajas de dejar para el regreso el detenrse a ver la Catedral, con el fin de no llegar a Amiens más tarde de la una, porque convenía que comieran allí para poder salir en seguida y visitar la región vecina por la tarde.

Desde entonces todo en él fué amabilidad y corrección. Laline no tuvo ningún motivo de queja; pero cuando se detuvieron frente a la Casa Consistorial de Beauvais, el corazón de la muchacha volvió a llenarse otra vez de sombras. Y es que ¿hay alguna mujer que no prefiera que el hombre amado se muestre insolente y provocativo en vez de permanecer frío y correcto?

CAPITULO X
EN LOS CAMPOS DE BATALLA

—Fíjese usted en la severidad y buen gusto de las proporciones que caracterizan esta obra arquitectónica—dijo David cuando se detuvieron para contemplar la noble fachada de la Casa Consistorial de Beauvais, edificio que se levanta como un gran señor entre sus humildes vecinos.—Nunca ponen demasiados adornos ni se encuentra un detalle que no tenga significado alguno.

—Es muy bello.

—Nosotros, en cambio, como nación, carecemos del sentido de los valores. De las muchas cosas espléndidas que tenemos no sabemos sacar ni la mitad del producto que podrían darnos, y nos vamos al extranjero para admirar las bellezas que no hemos sabido crear en casa, teniendo para ello más elementos que ninguna otra nación.

—¿Crée usted que los franceses tienen un excepcional sentido de las proporciones?

—¿Quiere usted decir en el arte?

—En el arte y en todo.

—En el arte, durante el siglo XVIII, lo tenían tan exquisito y meritorio como el de los mismos griegos de la antigüedad clásica. Pero ninguna nación tiene ahora estos dones. Vivimos en una época demasiado comercial. En todas partes el mercantilismo ha acabado con la moderación y con el sentido de la proporción.

Laline no tenía costumbre de sostener conversaciones semejantes. Con los hombres ella no había hablado nunca sino de frivolidades o de amor. A lo sumo, le hablaron de algún libro, de algún poema, de alguna colección de versos, de alguna obra teatral, de música, de algún autor; pero en seguida la conversación decaía por falta de interés en el tema. Todo se reducía a pronunciar palabras y más palabras, a hablar para matar el tiempo.

Miró a David Lamont y pensó en lo que podría significar el vivir constantemente al lado de un hombre como aquél. ¿Hasta qué punto sus conceptos e ideas, a propósito de la vida y su significación, podrían interesarle?

Su padre murió hacía cosa de un año, y antes de ocurrir esta desgracia, Laline vivió siempre en un círculo, intelectualmente estrecho. En medio del mayor lujo, pero apar-

M.E.C.D. 2016

SOLARES YERMOS

REPARTO Almendares, vendo la esquina del Parque Japonés, a 6 pesos vara y a plazos. González, teléfonos FO-1719 y FO-1881. 28805 27 jn.

REPARTO Almendares, se vende un solar en la calle 9 y 18, 20 metros por 40, en la línea del tranvía de Marianao y a una cuadra del tranvía de la Playa. Informan: teléfono F-1862. 28084 4 jl.

SOLARES

Vendemos a plazos solares bien situados. Grandes facilidades de pago. MENDOZA Y CA. Obispo 63. Telf. M-6921 E-36 Ind. 1 En.

(I) COMPRA Y VENTA DE SOLARES YERMOS

TERMINADO de alumbrar el Reparto "La Floresta", situado en la parte más alta de la Víbora, se venden varios solares que pueden adquirirse entregando una pequeña cantidad de contado y el resto en plazos mensuales. Informes en el Edificio Barraqué, Departamento 206, Teléfono A-8875. U H 29201 23 jn.

SE vende 22.66 por 26 en la calle 15 esquina a 20 en el Vedado, o solamente lo que compone la esquina 16 por 22.66. Informes en el Teléfono A-8875. U H 29202 23 jn.

SE vende en el Vedado, parte alta y bien situado un solar de 17m. por 22.66 de fondo. Informa: su dueño en Muralla 12, antiguo. 29274—22 Jn.

PEDROSO, CERCA INFANTA

se vende solares 10.30 y 30 varas a 21 pesos, a pagar en sesenta meses. Tavel. F-4252. 25816 7 jl.

21 ENTRE C y D; SE VENDE

solar sombra y llano 22.65 por 50. También lotes terrenos a 50, 100 y 150 metros de Infanta. Facilidades pago. F-4252. Tavel. 25817 7 jl.

MATERIALES de construcción, ladrillos, cal, arena, tercio garantizado, cocó, piedra picada y cabezotes. Precios especiales a contratistas. 9 camiones a sus órdenes. Atención esmerada a los pedidos del interior. Vendo y alquilo elevadores de materiales. E. Calvet. Cuba 52. Teléfono M-1317. 28718 25 jn.

(J) COMPRA Y VENTA DE ESTABLECIMIENTOS

SI desea establecerse con poco dinero en el giro de comidas y hospedaje, en el centro de la Habana, se vende por menos de la mitad de su valor. Llame al teléfono A-8863. 28933 26 jn

SE vende una tintorería, por embarcarse su dueño. Animas 41. 28910 24 jn

VENDO una gran tintorería, con una venta de 900 pesos mensuales; dos máquinas y un camión de reparto; no paga alquiler; 4.000 pesos; informan en Antón Recio y Monte; Benito; café. 28945 23 jun.

SE VENDE O SE ARRIENDA

Panadería en uno de los mejores lugares 1,500 libras pan a 10 centavos se dan 8 años contrato, 2 hornos de 7 varas modernos. Informes Amistad 136. García. 28784 23 jn.

VENDO BODEGA CANTINERA

En Calzada en 4,500 pesos con 1,500 pesos de contado y otra con $400 pesos de contado. Informes Amistad 136. García. 28784 23 jn.

SE VENDE magnífico Garage, situado en buen lugar de la Habana; con venta de accesorios; tanque y bomba de gasolina; local que reune inmejorables condiciones y capacidad. No corredores. Informes Teléf. U-3055. 28271—27 jun.

LECHERIA CENTRICA

En 4,000 pesos lechería en el centro de la Habana, punto comercial, hace buena venta, tiene excelente marchantería. San Miguel 125. U-1802, Manuel Lienín. 28484 28 jn.

BODEGAS EN VENTA

Vendo bodega sola en esquina en el centro de la Habana, solo cantina, 6 años contrato $11.000 con $5.000 de contado. Informa señor Tamargo, San José y Belascoaín, café. De 2 a 5. Tel. U-5540.

Vendo otra en el barrio de Jesús María, cantinera, del mismo dueño, hace 12 años $9.000, con $4.000 de contado, resto a pagar cómodo, con vivienda para familia. Informa señor Tamargo, San José y Belascoaín. Café. De 2 a 5.

$1,000 a $1.500 de contado, bodega sola en esquina, mucho barrio; está abandonada, es un gran negocio. Véala. Informa: Tamargo, San José y Belascoaín, Café. De 2 a 5.

Vedado, vendo 4 bodegas solas en esquina, fincas nuevas y buenos contratos. Informa Tamargo, San José y Belascoaín, café. De 2 a 5. 28354 5 jl

IMPORTANTE negocio. Vendo farmacia bien situada y acreditada. Precio 4,000 pesos. Informan Consulado 80. La Cooperación. Tel. A-3714. 29206 23 jn.

BUENA oportunidad, por embarcarse se vende una fonda, lo mejor situada que hay y mucho movimiento, como puede verse y se da a precio de situación. Compostela y Desamparados, frente a los muelles de la Ward Line. 29207—24 Jn.

Por la necesidad de hacer viaje a España se vende la casa Muralla 95, altos, muy bien preparada para comida, con amplias y ventiladas habitaciones que alquilar, todas hoy ocupadas, cocina y comedor muy espléndidos. Precio módico y buen contrato. Para informes en la misma. Teléfono A-0373. S-3672—28 Jn.

GRAN oportunidad. Se vende una tintorería con grandes facilidades. Informan en la Guardia, Angeles y Estrella; preguntar por el dueño. 29218—25 Jn.

BARBEROS: Vendo barbería con contrato. Buena marchantería, poco alquiler, vivienda, facilidades de pago. En el mejor sitio de la Habana. Informes: Obrapía 111. 29255—24 Jn.

CASA, CAFE Y FONDA

Se vende en buena calzada de Jesús del Monte, rodeado de abundantes industrias, con buen contrato y alquiler reducido. Vale $5.000 y se da en $3.500 y con facilidades de pago, por tener su dueño que atender a otros asuntos, y por otras razones de índole reservada, que se demostrarán con sobradas razones. Informa: Manuel Lienín, San Miguel 125, bajos. Nota: El mismo individuo y por idénticas razones vende una casa moderna, de mampostería, con portal, sala, dos cuartos, patio, cocina. Víbora, frente al tranvía $3.300. 28336 23 jn

BUENA oportunidad. Se vende casa de modas con buen contrato y módico alquiler, buena ocasión para señora que quiera trabajar. Informan en la misma. Neptuno 140. 27378 24 jn.

REGALO la acción de un garage si compran los enseres, tiene cuarenta máquinas, vende 5,000 galones de gasolina, poco alquiler. Informan Infanta 49, entre Benjumeda y Llinás. Pregunten por Pepe. 28560 22 jn.

SE vende o se alquila taller de carpintería con una gran nave, mide 38 metros por 8, maquinaria moderna, en 6,500 pesos, se dejan 3,500 en hipoteca a pagar en amortizaciones de a 200 pesos. Informan Teléfono I-6738. Fernández. 29122 12 jn.

BODEGA vendo $1,500 o acepto un socio para que la trabaje, buen contrato y sola en esquina, González. San José 107, altos, casi esquina a Oquendo. Teléfono U-1423. 29187 23 jn.

ESTABLECIMIENTOS

CAFE, FONDA Y BILLARES

En 6.000 pesos café, fonda, billares y vidriera tabacos, no paga alquiler en Calzada importante de Belascoaín a Prado, puede cambiarse por casa. Informes, San Miguel 125. T. U-1802. Llenín. 28052 26 jn.

GRAN oportunidad. Vendo Casa Huéspedes, propia para matrimonio o dos socios por mitad. Su valor 500 pesos. Necesito embarcarme, hay contrato. Informan Dragones 44 altos. Antonia. 29366 24 jn.

(K) COMPRA-VENTA DE ANIMALES

VENDO una perra policía, de lo mejor, tiene dos años, está completamente enseñada, calle 11 No. 328, altos entre A y B, Vedado. 28697 24 jn.

VENDEMOS 60 mulos nuevos, 40 mulos de trabajo, 50 carros bicicletas, troy araña, faetones, arreos de toda clase. Marina 3, esquina Aatrés, Jesús del Monte. Teléfono I-1376, Jarro y Cuervo. S 3201 1 jl.

A LOS CRIADORES DE PUERCOS

Por tener mas cantidad de la cuenta vendemos Verraquitos de pura raza HAMPSHIRE, muy baratos. Para informes Mr. Louis Miller, Dpto. Comercial, Central Hershey, Hershey Cuba. 1442 15-d 22

(L) AUTOMOVILES

(39)—Venta

¿QUIERE VENDER O COMPRAR UN AUTOMOVIL

Tengo compradores esperando para varios tipos de carro, abiertos y cerrados y tengo muchos clientes que venden sus carros de todos tamaños y precios. Si quiere usted vender o comprar un automóvil venga a verme. E. Miles. Prado 13. A 2201. 28943 22 jun.

UN camión Packard se vende, 5 y medias toneladas; en perfecto estado; facilidades de pago. Cuervo. Cuba 88. Teléfono A-2676. 29368 23 jn.

DODGE BROTHERS del 22, muy poco uso a toda prueba, se vende $350. Industria 168. Teléfono M-7617, de 1 a 4. 28920 23 jn.

CUNNINGHAM. Tipo Sport, 5 pasajeros, flamante, a toda prueba. Se vende barato. Informan en la Bomba Prat Prado, 23. Telf. M-3959. 28899 28 jn

CAMIONES NUEVOS

De buena marca americana, a precios muy reducidos y con grandes facilidades de pago como vía de propaganda, se venden varios chassis, nuevos de paquete, de 2 a 3 1|2 toneladas con o sin carrocería de volteo. Motor Continental 4 cilindros. Magneto Bosch. Diferencial y eje delantero Timken, Embrague y Velocidades Brown-Lipe, Universales Spicer, etc., etc., y completamente garantizados por todos conceptos. E. Miles. Prado 13, Telf. A 2201. 28944 22jun.

VEA NUESTROS AUTOMOVILES DE USO

CHRYSLER FAETON IMPERIAL: 5 pasajeros. Cinco meses de uso.

HUDSON CERRADO: Sedán 5 pasajeros.

NASH CERRADO: 7 pasajeros, 5 meses de uso. 7 pasajeros.

CADILLAC "61" LIMOUSINE: v pasajeros.

CADILLAC "61": turismo: 7 pasajeros.

STUDEBAKER CERRADO: 5 pasajeros. Casi nuevo.

OAKLAND SEDAN: 5 pasajeros.

HUDSON COACH: 5 pasajeros, ganga; nuevo.

MERCER TOURING: 7 pasajeros. Muy barato.

CADILLAC CERRADO "57". Muy barato.

CADILLAC LIMOUSINE: 7 pasajeros, de pocos meses de uso. Oportunidad muy excepcional.

CADILLAC TOURING: 7 pasajeros, tipo moderno a un precio muy ventajoso.

Agencia Cadillac

Avenida de Washington (Marina) 12.—Teléfono: U-1088 E 1428 3 d 20

AUTOMOVILES DE USO

Tenemos Ford Tourismo y cerrado, Chevrolet, Dodge Tourismo y Sedan, Buick tipo Sport 26. Precios económicos. Facilidades de pago. Metropolitan Auto Co. 23 y P, Edificio Dodge. 28741 27 jn.

SE vende un camión Ford sin fin, con su carrocería de hierro cerrada en perfecto estado. Se da barato. Para más informes Antonio Díaz Blanco y Nueva del Pilar, bodega. S-3561 25 jn

CUÑA PERLESS

Modelo 6.72, prácticamente nueva, con más de quinientos pesos en extras, urge la venta por embarcarse el dueño. Cuban Importing Company. San Lázaro 190, 192. E 1417 6 d 17 in.

SE vende un carro cerrado, de cuatro ruedas, con una pareja de mulas, en muy buen estado, con todos sus arreos y equipos. Informes: Santa Catalina, 2, (Cerro). Teléfono A-5846. 29303 27 jn.

OTRA SEMANA DE REMATE MAGNIFICOS CARROS DE USO (Garantizados)

LINCILN—Hay tres, 2 tipos sport, 1 turismo.
LINCOLN—Hay tres estado de funcionamiento de $100 $300, $700 y $1.450.
PACKARD — en $2.300.00. GANGA.
LOCOMOBILE acabado de pintar, quemándolo en $600.
FIAT—(de 7 asientos) modelo nuevo hay dos de mil a dos mil pesos.
MARMON—se regala en $300.
CHANDLER — tipo Sport, magnífico $800.
BUICK Sport, hay dos baratos.

HAY OTROS CARROS VENGA A VERNOS DIA Y NOCHE

COMPAÑIA DEL AUTO UNIVERSAL
Marina 2
VEA AL Sr. S. T. Tolón o al Sr. Carlos Werner.
U-1047 U-1046
E-1409 10d-15 Jn.

MOTOCICLETAS HARLEY-DAVIDSON

nuevas y de uso de todos precios, completo surtido de piezas de repuesto y el mejor taller de reparación; no bote su dinero en pruebas baratas que resultan caras. José Prosas, agente para Cuba. Avenida de la República 390, teléfono U-2143. 24499 25 jl

FORD Sedan, 4 puertas, casi nuevo se vende. Informan E. A. Estrada. Amargura 32. 29186 23 jn.

(LL)—DINERO EN HIPOTECAS

(41)—Se ofrece

DOY en 1a. hipoteca $6.000 sobre propiedad de casa Habana o Vedado, no se da comisión, teléfono M-8724. S-3591 22 jn

EN hipoteca $500 a $5,000 sin comisión, Habana Repartos, también $6,000 a $50 mil, voy a domicilio. Neptuno 29, "Campoamor", de 9a 3. Díaz. 29139 28 jn.

HIPOTECA doy 708 mil pesos, buena garantía. Informan Teléfonos I-4132 A-5036. 29183 24 jn.

DINERO EN HIPOTECA

DINERO para hipotecas al tipo más bajo de plaza, en todas cantidades, con la mayor reserva y prontitud. Miguel F. Márquez, Cuba 50. E 1019 Ind 1 my

DINERO PARA EL CAMPO BUENAS INVERSIONES

Vendo en la Habana y Vedado, casas, solares y grandes extensiones de terreno, en el Vedado, pequeñas parcelas en los mejores lugares. Precios de crisis. Dinero para hipoteca, en todas cantidades. B. del Cañal. O'Reilly núm. 11, teléfono M-8282, de 10 a 12 y de 4 a 6. E 1426 3 d 19

HIPOTECAS

En grandes y pequeñas cantidades en primera y segunda hipotecas al mejor tipo de plaza, sobre casas construídas y en construccin en la Habana, Marianao y sus repartos; también sobre fincas rústicas y solares yermos, brevedad y reserva, Martínez y Prieto. O'Reilly número 23 de 10 a 12 y de 3 a 5. Teléfono A-6951. E 170 ind. 1 En.

NEGOCIOS PRACTICOS

100 pesos producen cinco mensual, operaciones bien garantizadas. La Coperación, Consulado 80 teléfono A-3714. 26930 7 jl.

DINERO

facilitamos en pequeñas y grandes cantidades sobre propiedades, hipotecas, rentas al comercio, industrias, automóviles, a retirar y mercancías. Orbon y Valdés. Consulado 80, altos. Tel. A-3714. 26931 7 jl.

CLAUDIO R. ARELLANO

Dinero en Hipoteca

Tel. A-8297. Cuba, 50.

E 53 ind. 1 En.

(M) BONOS Y VALORES

(43)—Se compran

PEDRO A. MOLINO

Corredor Notario Comercial, Miembro de la Bolsa

Compra y venta de acciones y bonos, pignoraciones, intervención de contratos, casas, hipotecas. Obrapía 33. Telfs. A-2161, A-2162, X-2038. 27192 23 jn

(N) COMPRA-VENTA DE OBJETOS VARIOS

SE venden dos bañaderas de uso y una nevera en perfecto estado ínfimo precio. Informarán en 192 calle C, Vedado. 28675 27 jn.

BILLARES

Se venden 3 mesas completamente sin uso, con todos sus accesorios completos y nuevos, una de viuda 3 y media varas y dos carambolas, se dan baratas por no necesitarlas, calle Almendares y San Manuel Marianao, teléfono FO-7956. 28656 2 jl.

METALES Y GOMAS

Compro metales viejos, gomas automóviles huesos, sebo de res, miel de abeja, cera, concha de carey, pipas, garrafones y sacos vacíos. A. Jimeno, Tamarindo 67, Apartado 1455, Jesús del Monte, Habana. 28304 27 in.

VENDO Pesas Fairbanks muy baratas, por estorbarme en el local. Para más informes: A-9681. S-3560—25 Jn.

PIELES

Cuando a fines de este mes, estemos ya definitivamente instalados en nuestro nuevo local de Muralla números 28 y 30, entre Habana y Compostela, debe usted visitarnos, e nla seguridad de que encontrará lo que necesita, en nuestro gran surtido de peiles para calzado, artículos de zapatería, talabartería y peletería, capas de agu, hules, lons para toldos, etc. etc.

"LA CASA GARCIA"

Nicasio García y Cía. Muralla 18. Teléfono M-7181. Habana. 25620 31 Jl.

COMPRAMOS

Pagando más que nadie, baules escaparates y de los otros que estén en buen estado.

COMPRAMOS

Cajas de caudales, todos tamaños.

COMPRAMOS

Vidrieras, cantinas, mesas de Vitrolite y mármol y toda clase de enseres de café y fonda.

COMPRAMOS

Toda clase de muebles que sean modernos y estén en buen estado. Llamen al Teléfono M-3288. 25724 31 in.

SE vende una cocina de gas, tiene pocos días de uso. Informan San Lázaro 299, Tel. U-5142. 29077 22 jn

VENDO vidriera tabacos cigarros, Muralla No. 76. 29293 25 jn.

CAJAS REGISTRADORAS COMERCIANTES

Liquidamos máquinas contadoras de todos modelos en caoba y niquelado de la National y de otras marcas, desde 30 pesos. Hay de tecla y manigueta. Vendemos a plazos. También máquinas de escribir desde 20 pesos O'Reilly y Villegas, Cuchellería. Teléfono A-8998. S-3686 6 jl.

MATERIALES

En Baños y 15 se venden 200 huecos de puertas, rejas para jardín, bañaderas, barandas, puertas de hierro, y de cristal, 4 columnas desde de 5m. una escalera de caracol, inodoro, lavabos, azulejos, tubos y piezas sanitarias, calentadores y demás materiales a precios muy baratos. Horas de 8 a 10 a. m. y de 2 5 p. m. 29306 28 jn.

(Ñ) ENSEÑANZAS

COLEGIO LUZ CABALLERO, DE GUANAJAY

Durante las vacaciones se dan clases a los que deseen examinar en septiembre asignaturas del Bachillerato e ingreso a la Segunda Enseñanza.

PUPILAJE

Espléndido edificio construído exprofeso para plantel de educación. Luz Caballero 72 y 74, teléfono 40, Guanajay. 28893 28 jn.

SEÑORITA Doctora en Pedagogía, Profesora de una Escuela Primaria Superior, desea ocupar algunas horas en clases a domicilio o en su casa; teléfono U 1935. S-3631 25 jn.

RODOLFO S. PIQUE

Profesor. Clases de dibujo, pintura, inglés. Calle 27, No. 439, Vedado. E 1347 15d-4 jn.

SEÑORA CANADIENSE

con larga experiencia, da clases de inglés a domicilio. Prepara alumnos para el Instituto. Tiene buenas referencias. Informa Mary Crisp. Tel. U-1508. 28072 29 jn.

ENSEÑANZAS

INGLES

Por graduados Universidades, residencia 8 años Inglaterra y Estados Unidos. Garantizo una hora de lección; interés y progreso rápido. Telf. M 6468. S. 3632. 18 jul.

ESTUDIO MARIANO MIGUEL

ESCUELA LIBRE DE PINTURA

PREMIADO en la Exposición Nacional de Bellas Artes de Madrid, de 1904. Expositor de "Societé de Artistas Franceses" de París, 1893. Diploma de Honor del Salón de Otoño de la Asociación de Pintores y Escultores de Madrid 1924. Jurado del Concurso Aguafuertes del Círculo de Bellas Artes, Madrid, 1922.

Clases de Pintura, Estética y procedimiento del color, Aguafuerte, Repujado en cuero y metal Batik. Clases especiales para Arquitectos, Militares y profesores de Magisterio.

ESTUDIO
Edificio del DIARIO DE LA MARINA
Telf. F-3363.
E. 53 Ind. 1 En.

PROFESORA

de instrucción se ofrece para dar clases a domicilio. Teléfono U-4602. 28712 25 in.

SE dan clases de piano y solfeo por el método del conservatorio Medina: si desea se pueden dar a domicilio. Informan en el teléfono U-3108. S-3596 2 jl.

PROFESORA francesa con inmejorables referencias da clases de francés en su casa o a domicilio. Llamen M-5498. 28500 28 jn.

INGLES Taquigrafía Pitman y Mecanografía al tacto. A domicilio o en mi casa. Enseñanza rápida e instructiva. Mr. Zurcher, Galiano 52 altos. 27329 9 jl.

INGLES, TAQUIGRAFIA

Teneduría, Mecanografía, matemáticas, dibujo lineal y mecánico. Enseñanza a domicilio por el profesor Heitzmar, Reina 30 altos. Honorarios, $10 mensuales. Se dan más informes por escrito o personal. 24164 23 Jn.

PROFESOR graduado en París y Madrid. Clases a domicilio. Primera, segunda enseñanza. Gramática, Geografía, Historia, Literatura, Correspondencia y francés. Sr. Cid. Teniente Rey 38. Teléfono M-7519. 26049 2 jl.

COLEGIO "SAN ELOY"

Primera Enseñanza, Preparatoria, Bachillerato, Idiomas, Carreras Especiales y Comercio. Se admiten internos, medio internos y externos. Clases diurnas y nocturnas. Dirección: Primelles 20, Cerro, Habana. Teléfono I-6002. Pida prospectos. E 339 ind. 4 Fb.

ACADEMIA DE FRANCES, PIANO Y LABORES DE MANO

Se dan clases a domicilio y en la academia, con profesor y profesora titulados de París. Inmejorables referencias, se hacen traducciones. Calle 4 número 253 entre 25 y 27. Teléfono F-2658. E 342 Ind. 4 Fb.

Academia de inglés "ROBERTS"

MALECON 31

Clases nocturnas seis pesos mensuales Clases particulares por el día en la Academia y a domicilio. ¿Desea usted aprender pronto y bien el idioma inglés? Compre usted el METODO NOVISIMO ROBERTS, reconocido universalmente como el mejor de los métodos hasta la fecha publicados. Tercera edición pasta, $1.50. E 1117 ind. 5 my.

GRAN ACADEMIA COMERCIAL DE IDIOMAS, TAQUIGRAFIA Y MECANOGRAFIA, UNICA PREMIADA EN EL CONCURSO PROFESIONAL CELEBRADO EL 28 DE MAYO DE 1922. COLEGIO ELEMENTAL Y SUPERIOR. DIRECTOR: LUIS B. CORRALES. LOMA DE LA IGLESIA DE J. DE MONTE. TELEFONO I-2490, CLASES DE DIA Y DE NOCHE. INTERNOS. EN TODAS LAS LIBRERIAS Y EN ESTA ACADEMIA SE VENDE LA UNICA ARITMETICA MERCANTIL, PRACTICA, CON PROBLEMAS DE TENEDURIA DE LIBROS. MAS UTIL Y MAS BARATA QUE SE CONOCE. E. 55 Ind. 1 En

COLEGIO MODERNO

Extrictamente señoritas, bachillerato, cursillo de verano, preparación para ingreso en el Instituto, y en la Universidad, repaso de todas las asignaturas, de letras, ciencias y pedagogía. Dra. María Teresa de la Fuente, profesor de ciencias doctor Rafel Fiterre, de letras doctor Rogelio Fuentes, de inglés doctor Gabriel A. Calafell, Salud número 59 teléfono M-5213. S-3412 25 jn.

MARIA ANTONIA REY

Profesora de Solfeo y Piano, clases a domicilio y en su casa, Incorporada al Conservatorio Orbón. Enamorados 72-A, teléfono I-3523. S 3367 8 jl

PROFESOR MERCANTIL

Clsaes nocturnas y por correspondencia de teneduría de libros y cálculos mercantiles a cargo de un experto, contador. Enseñanza rápida y práctica otorgando diploma. Sr. Orfila, Aguila 105. 25613 30 Jl.

BAILES, WILLIAMS, M-3643

Clases particulares hasta aprender cinco bailes de salón distintos que usted quiera, $10. Bailes españoles. No academia. Casa particular. Apartado 1033, teléfono M-3643, Prof. Williams. 27098 8 jl.

TENEDURIA DE LIBROS

cálculos y correspondencia por un experto contador español. Los más modernos sistemas. Contabilidad centralizadora para grandes empresas. Clases diurnas y nocturnas, individual y colectivas. Precios módicos. Títulos autorizados por Instrucción Pública. Trocadero 73, altos, teléfono M-1377. Preguntar por Cuevas. 29326 1 jl.

INGLES

Enseñado por señorita americana. Sorprendentes resultados en pocas semanas. Garantiza el discípuio leerá, escribirá y hablará el inglés en breve tiempo. Lecciones a domicilio también. Miss Kapan Belascoaín 98. M-1194. 27138 23 jn.

ENSEÑANZAS

COLEGIO ACADEMIA "GRECIA", BERNAZA, 56

Clases nocturnas, para jóvenes de ambos sexos. Enseñanza Comercial, taquigrafía Pitman, mecanografía, etc. S 3200 1 jl.

ACADEMIA "MARTI" DE LAS SRITAS. GONZALEZ

Enseñan corte y costura y toda clase de labores, último estilo, pintura, trabajos de lacre muñecas modernistas y preciosidades en cojines de hule, alta novedad. Clases altrnas y a domicilio. Mazón letra H, altos, teléfono U-2517. 27653 26 jn.

PROFESORA Corte, Costura, Bordados a máquina, pintura oriental, mecanografía, taquigrafía Pitman, ortografía, instrucción. Da clases en su casa y a domicilio, diurnas y nocturnas. Precios módicos. Tel. I-2906. 27978 28 jn.

(O) HOSPEDAJES

(45)—Hoteles

NO PASE USTED CALOR

El suntuoso hotel "Loma de Cojímar" con sus ideales habitaciones llenas de aire, luz y confort le harán olvidar el verano y en cuanto al precio, por $120·00 mensuales damos habitación, desayuno, almuerzo y comida. Para informes llame al teléfono M-9921 y pida el 22. 28836 28 jn

HOTEL BILBAO

Neptuno números 1, 3 y 5. Telf. A 9041. Todas sus habitaciones con balcón a la calle; agua caliente y fría; baños privados; comida a la española y a la cubana. Precios sin competencia y trato esmerado, estricta moralidad. Pensión completa o solo habitación. Tiene elevador. 28981 18 jul.

HOTEL VANDERBILT

Espléndidas habitaciones, con baño privado, propias para familias estables, desde 25 pesos en adelante. El punto más saludable de la Habana. Loma de la Universidad, Neptuno 309, esquina Mazón. S-3582 16 jl.

HOTEL MANHATTAN

Situado en el mejor lugar de la ciudad en la unión de las tres grandes Avenidas de San Lázaro, Belascoaín y Malecón, preciosos cuartos y apartamentos; precios sumamente económicos por días, semanas y meses con o sin comida, buena cocina, servicio completo. Teléf. M-7924. S-3549 30 jn

HOTEL TORREGROSA

Compostela número 65, Obrapía. Teléfono A-2426. Cable Ancalafá. Situado corazón distrito comercial bancario, oficinas; dos cuadras Parque Central. Lujosas habitaciones, baños privados, agua caliente, fría, elevador, plan europeo, americano, desde $2.50. E 468 ind. 27 Fb.

HOTEL BRAÑA

Animas 58. Teléfono A-6787

Habitaciones con baño privado, agua caliente y todo servicio $25.00 mensuales. Almuerzo $0.40; comida $0.40; abonados precios especiales. 25431 30 jn

AVISO

El Hotel Roma, de J. Socarrás, se trasladó a Amargura y Compostela, casa de seis pisos, con todo confort, habitaciones con baño, agua caliente a todas horas, precios moderados. Teléfonos: M-6944 y M-6945. Cable y Telégrafo: Romotel. Se admiten abonados al comedor. Ultimo piso. Hay ascensor. E 35 ind. 1 En.

LA ANTIGUA FLOR CATALANA HOTEL Y RESTAURANT

Hace saber a su clientela que los precios de esta casa han sido reducidos un 20 por ciento. Esmerado servicio y espléndidos reservados. Mariscos y Caracoles frescos, todos los días. Teniente Rey 75. Ordénenos al teléfono A-3574. 25867 1 jl

HOTEL "MAISON ROYALE"

Calle 17, esquina a J., Vedado. Situado en el mejor punto del Vedado. Tranvías a la puerta. Habitaciones frescas y ventiladas con baños, agua caliente a todas horas. Excelente comida. Se alquilan cuartos. Se admiten abonados al restaurant. 26289 3 julio

HOTEL EGIDO 107

Frente a la Estación Terminal, casa nueva, fresca y cómoda. Agua abundante. Mucha limpieza. Habitaciones desde 0.40 a 2.00. 26473 4 Jl.

HOTEL COLON

las habitaciones más frescas, amplias y bien amuebladas de la Habana, de $20.00 a $40|00 por mes, por día de $1.00 a $2.00; hay elevador y magnífico restaurant donde por precios módicos se admiten abonados: orden y seriedad. Villegas 110, entre Muralla y Sol. Teléfono M-6305 y M-5037. 26296 3 julio.

THE SAVOY

NO SE NECESITA IR AL NORTE para pasar un verano agradable. La loma del Vedado reune todos los atractivos de los pueblos veraniegos americanos: cines, clubs, paseos, y a poca distancia baños de mar, Yacht Club Tennis Club, Golf, Hipódromo, etc. En esta casa "The Savoy" los precios son muy módicos INCLUYENDO TRES EXCELENTES COMIDAS DIARIAS, en mesa independiente para cada familia. Todas las habitaciones con ventilación directa. Baños a disposición de todos los huéspedes; cuartos con baño particular. A media cuadra de los tranvías de la calle 17, dos y media cuadras de los tranvías de la calle 9 (Avenida Wilson); doce minutos del Parque Central, tiendas, teatros, bancos, etc. F. esquina a 15. Vedado. Tel. F-5270 LA CASA DE LAS ESTATUAS E 150 ind. 15 En.

(46)—Casa de Huéspedes

CASA DE HUESPEDES

En Galiano 84 altos, cafe "La Isla" encontrará lo que necesita para su comodidad y economía, frescas habitaciones con baño privado, moralidad y excelente trato. Tel. A-4603. 28807 24 jn.

CASA DE HUESPEDES

Galiano 117 esquina a Barcelona, alquilo habitación amueblada vista a la calle, propia para matrimonio o dos compañeros. Doy comida y desayuno. Precios reducidos. Teléfono A-9069. 28302 30 jn

HOTEL Virginia frente al Parque de la India, grandes habitaciones, pagos por día, comidas a la carta. Monte No. 15 frente al Prado. 28794 23 jn.

(P) PARA LAS DAMAS

LA VIOLETA, SAN RAFAEL 112 TELEFONO U-4251

Señora: si usted quiere un traje de holán o de warandol de hilo bordado a máquina, por $5.00, venga a la "VIOLETA". En nuestros talleres le hacemos su vestido desde $1.50, lo mismo seda que algodón. S-3680 1 jl.

PARA LAS DAMAS

CARMEN M. de Caballero. Modista bordadora. Reforma y confecciona trajes de señoras dejándolos a la última moda. Especialidad en el corte. Precios económicos. Peña Pobre 24. 27517 25 jn.

PELUQUERIA, PEINADORA Y MANICURE

Se ofrece exclusivamente a domicilio, melenas 40, rizado Marcel 50, manicure 40, arreglo de cejas 40, se dan masajes con los productos Boncilla, será usted atendida con esmero y prontitud llamando al teléfono I-3523. S-3513 17 jl.

MANICURE-PEINADORA

¿Queréis tener las manos bonitas y elegantes? Llamen a Tomasa Martínez, que es la manicure y peinadora predilecta de la alta sociedad. A-0810. 27284 9 jl.

SOMBREROS PARA LUTO

Nuetra casa es la única en su clase. Nuestros sombreros son siempre de última novedad y nuestros precios no tienen competencia, solo con un aviso al M-6761 le mandaremos un surtido para escoger, también regalamos figurines. "La Casa de Enrique" Neptuno 74. 27317 9 jl.

MASAGISTA especialista. Trasmisión de fuerzas para el sistema nervioso, vías digestivas, órganos internos, vida sedentaria, obesidad, flaquencia. Teléfono I-7511, de 7 a 8 a. m. 28077 29 jn.

ADELA, modista madrileña con gran experiencia, corta por figurín. Especialidad para niños. Precios módicos. Teléfono A-1628. S-3552—24 Jn.

SI DESEA vender su mantón, se lo compro, pagándole más que nadie: y si necesita uno de lo mejor, se lo vendo más barato que nadie. Concordia 8 y Aguila. Tel. M-9392.

CORTE de pelo a sus niños por expertos peluqueros, estilo americano y francés. Niños 50 centavos; niñas modelos Garzón, Ninón, Juana de Arco, 50 cts. Señoritas 60 cts. Peluquería PILAR, Aguila y Concordia. Teléfono M-9392.

FUERA canas. Obtenga un hermoso color negro o castaño, usando La Favorita, tintura instantánea vegetal a base de Quina. Estuche 1 peso. De venta en boticas y sederías. Depósito: Peluquería PILAR, Aguila y Concordia. Teléfono M-9392.

PARA rizar su melena. Tenacillas Marcel, 60 cts.; rizadores alemanes 5 cts.; redecillas 20 cts., crepé 30 cts.; ganchos, 5 cts. Tintura La Favorita 1.00. PILAR, Aguila y Concordia. Teléfono M-9392.

PILAR. Peluquería de señoras y niños; peinados 1 peso; masajes 50 cts.; manicure 50 cts., lavado de cabeza, 50 cts.; teñido del cabello desde 5.00. Corte de melenas 50 cts., Trenzas, moños, postizos, cabello. Aguila y Concordia. Teléfono M-9392

MANTONES de Manila; mantillas, peinetas españolas; todos colores; trajes típicos de todas naciones y pinturas, maquillaje para artistas de teatro y cine. Alquiler de disfraces para Carnaval; pelucas y trajes para compañías de teatro y aficiondos. PILAR. Concordia 8 y Aguila. Teléfono M-9392. 24717.—26 Jn.

GAS, GAS, GAS, SOLO $1.00

El arreglo de su cocina $1.00, el calentador, quito tizne, agua y doy fuerza al gas, instalador mecánico y electricista. E. Pocket, Villegas 40. A-6547. 29173 26 jn.

(Q) COMPRA Y VENTA DE INSTRUMENTOS DE MUSICA

PIANOLA marca Regal a plazo o al contado con 100 rollos, está nueva, véala en Villegas 6, teléfono A-8004. Losada. 28001 25 jn.

SE vende una pianola de muy buena marca, eléctrica y pedal con muchos rollos, se da muy barata. Aguila 211, esquina a Estrella. 28503 24 jn.

PIANOS Y PIANOLAS

De acreditadas marcas, garantizados, sin comej;n, perfecto funcionamiento, al alcance de todas las fortunas, con facilidades de pago, gran surtido en joyería fina, procedentes de contratos vencidos, que liquidamos a precios irrisorios. "La Predilecta", San Rafael 141 esquina a Oquendo. Teléfono U-3847. S-3568 17 jl.

AFINADOR de pianos. Experto en autopianos W. H. Smith. El mejor en Cuba.

¡INDUDABLEMENTE!

Animas 35. Teléfono M-7478. Habana E 57 ind. 1 En.

POR necesidad de dinero vendo una gran pianola, de marca garantizada y conocida. La doy regalada. Tiene rollos y banco. Marqués González 26, moderno, entre San Rafael y San José. 29298 25 jn.

(R) MAQUINARIAS

(49)—Venta

GANGA. Oportunidad para mecánicos. Por embarcarme, vendo: 1 torno con motor eléctrico alemán, con todos sus componentes; 2 motores de marina y herramientas de taller de mecánico. Todo está en magnífico estado. Se da barato. Para informes y verlos, dirigirse a: El Progreso; tienda de ropa. Independencia núm. 10, Surgidero de Batabanó. 28838 26 jn.

¡¡GANGA!! A LOS IMPRESORES

En $600.00 se vende una prensa HARTFORD No. 5 completa y flamante con una impresión admirable y una batición perfecta. Para informes diríjase a Miguel Delgado, Céspedes esquina a 14. Teléfono 72-6, Bejucal. En la Habana, de 2 a 5 p. m. Telf. A-8667. 28728 23 jn.

COMPRAMOS tubos de calderas de cuatro pulgadas de diámetro, usados, en cualquier cantidad, estando en perfecto estado menos los extremos de los tubos. Dirección E. Ulacia, Avenida 12, Ampliación de Almendares, Marianao. Teléfono FO-2126. S-3351 22 jn.

MAQUINARIAS

JUSTINA PELUQUERA-MANICURE

Corte de melenas perfecto, arreglo de cejas, manicure. Servicio 60 centavos. Exclusivamente a domicilio. Tel. M-1475. S-3256 3 julio

(S) MUEBLES Y PRENDAS

(51)—Compra

COMPRO MUEBLES. A-9205

Modernos y de oficina, pianos y pianolas, máquinas de coser Singer, Victrolas Ortofónicas, joyas de brillantes y objetos de arte. Pagamos los mejores precio. El Volcán, Factoría 26. Teléfono A-9205. S-3326 1 jl.

(52)—Venta

ARREGLE sus muebles por un módico precio; se los barnizo en barniz muñeca y esmaltes finos; tapizo y doro a precios de situación; reformo muebles antiguos dejándolos completamente nuevos. San Rafael 119; Tel. U 6415. 28961 24 jun.

SE venden dos juegos de cuarto uno esmaltado; resto vajilla y enseres de cocina, solo por ocho días, de 10 a 6, Belascoain 95, sexto piso, izquierda; hay elevador. Edificio Recarey. S 3628 22 jun.

PARA oficina y de ocasión, bufetes, planos, sillas giratorias, archivos y cajas de caudales, libreros etc. Villegas 6, Losada, teléfono A-8054. 28802 25 jn.

TRES Burós de cortina, están nuevos, uno en 8 pesos, otro en 12 y el otro en 16 pesos. Véalos en Villegas 6. 28806 25 jn.

VENDO comedor, 6 sillas, auxiliar, guarda comidas, mesa despacho, cama camera, todo nuevo, en casa particular, no admito prenderos. Inquisidor 39 esquina Acosta. Sr. Martínez. 28536 22 jn.

VENDO barato un juego cuarto completo esmaltado verde y un juego saleta junto seis piezas, calle 11 número 328, altos, entre A y B, Vedado. 28553 23 jn.

BARBEROS gran oportunidad, vendo una de tres sillones blancos, céntrica. Renta $45.00. Se deja en $400.00, por menos de lo que valen los enseres. Informes, Amargura 77 y 79, Sra. Anaroma. 29310 1 jl.

REALIZAMOS pianolas y pianos recién importados de Alemania, al contado y a plazos. D. Ruisánchez y Ca., Angeles y Estrella. Tel. A-2024. 29153 23 jn.

"EL ARTE"

Taller de reparación y construcción de muebles, envases y embarques. Especialidad en pinturas, barnices y tapicería. Gervasio 100. casi esquina a Neptuno. Tel. U-5243. 24571 25 jn

LA SEGUNDA COMPETIDORA

Préstamos y almacén de muebles. Se realizan grandes existencias de joyería fina, procedente de préstamos vencidos, por la mitad de su valor. También se realizan grandes existencias en muebles de todas clases, a cualquier precio. Doy dinero con módico interés, sobre alhajas y objetos de valor, guardando mucha reserva en las operaciones. Visite esta casa y se convencerá. San Nicolás, 250, entre Corrales y Gloria. Teléfono M-2875.

RUFINO G. ARANGO

Se compran y cambian muebles y Victrolas, pagando los mejores precios. E-114 id. 1 En.

CAJAS DE CAUDALES

Surtido colosal, precio sin precedentes. Apodaca 58, entre Suárez y Revillagigedo.

PARA CAFE Y FONDA

Vidrieras de todas clases y tamaños, mesas de madera mármol y vitrolite, cantinas completas, sillería legítima de Viena de varios fabricantes nueva, y de uso en buenas condiciones, cocinas de hierro, divisiones de cristales, mamparas horno para pan caliente y toda clase de enseres. Apodaca 58, entre Suárez y Revillagigedo.

MUEBLES DE OFICINA

Gran existencia en burós y mesas planas y para máquina de roble y caoba, máquinas de escribir, archivos de acero, libreros, sillas giratorias y muchos otros objetos. Apodaca 58, entre Suárez y Revillagigedo.

VICTROLAS VICTOR

De todos tamaños en muy buenas condiciones, gran colección de discos que liquidamos muy baratos. Apodaca 58.

MUEBLES EN GENERAL

Juegos de cuarto, de sala y de comedor, máquinas de coser, relojes de pared, neveras de hierro y madera y toda clase de piezas sueltas. Apodaca 58 entre Suárez y Revillagigedo. 28029 23 jn

MAQUINAS DE SINGER

A plazos o al contado. Clases gratis de bordados aceptamos máquinas usadas, como parte del pago. Llamar al teléfono FO-7570, pasamos en seguida a domicilio con catálogo. Real 27, Quemados de Marianao. Sandalio Martínez. S 3344 6 jl.

PARA OFICINAS

Muebles de ocasión. Bufetes pianos, Burós de cortina, sillas giratorias, archivos y cajas de caudales, Villegas 6, por Bélgica (Monserrate). Losada. Tel. A-8054.

DINERO

No reparamos intereses. Préstamos sobre alhájas y objetos de valor.

LA HISPANO CUBA

Villegas 6 por Avenida de Bélgica, antes Monserrate. Teléfono A-8054.

COMPRAMOS

Muebles de oficina, archivos, máquinas de escribir, cajas de caudales y máquinas de coser Singer, los pagamos bien. Llame al teléfono A-8054, Villegas 6, por Monserrate. Losada. E 31 ind. 1 En.

ANGEL M. GARCIA

Gran taller de dorar muebles, policromar y decorarlos en general, especialidad en dorar juegos de sala y objetos de arte; no confíen en supuestos decoradores; este taller tiene garantías particulares y comerciales. Como la casa Merás y Rico y otros. Teléfono U-5376. Lagunas 68, entre Belascoaín y Gervasio. S-3288 28 jn.

MUEBLES Y NEVERAS

Las esmalto a fuego, en pocos días y con muy poco costo; juegos desde $15, neveras desde $8. Manrique, 64. Teléfono M-3122. S-3438 10 jl.

AVISO se venden dos máquinas ovillo central "Singer", de siete gavetas. Inquisidor 36, altos. 29088 23 jn.

SE vende un juego de sala, de caoba, propio para oficina o club en Consulado 13, bajos. 29141 26 jn.

MUEBLES Y PRENDAS

MUEBLES DE OCASION

Sólo tres días por tener que dejar la casa desocupada, hay varios juegos y piezas sueltas de sala, todo de caoba a 35 pesos, de recibidor con muelles y tapizado de cuero fino 45 pesos, de comedor todo de vuelta sillas tapizadas 85 pesos de cuarto a 70 pesos, escaparates a 10 pesos, con lunas modernos todo de cedro a 27 pesos. Fiambrera mesas de noche y de correderas, sillas, sillones y otras piezas que no podemos detallar todo una tercera parte de su valor, si necesita muebles no pierda esta oportunidad en Infanta 106 F. Entre San Rafael y San Miguel teléfono U-3566. 29056 24 jn

A USTED LE INTERESA

Venga a Maloja 112, casi esquina a Campanario y verá que por trasladarnos a oro local, se liquidan todos los muebles a menos de su costo, aproveche esta oportunidad que solo en estos casos se le presenta. No reparamos en precio por ser de necesidad la venta de ellos. Pase por esta y verá grandes cartelones anunciando la realidad de la liquidación.

CASA DE PRESTAMOS (LA CASA NUEVA) Teléfono A-7974 26200 3 jl.

EL HOSPITAL DE LOS MUEBLES

Por poco dinero se esmaltan sus muebles de verde París o aceituna última creación de esta casa. Esmalto, barnizo, tapizo, envaso y arreglo muebles. Sitios 4. M-1129 S-3415 9 jl.

LA CASA BARRO

Se barnizan, esmaltan, tapizan y envasan muebles, se hacen fundas, cortinas y cojines, se hacen muebles. San Miguel número 89. Teléfono A-1269. S-3402 9 jl.

DINERO

Lo damos sobre joyas y objetos de valor. La casa que menos interés cobra.

MUEBLES

Tenemos variado surtido. No compre sin ver esta casa. El precio lo pone el cliente.

JOYAS

De ocasión. variado surtido.

"LA PERLA"

Animas 84, casi esquina a Galiano. 28056 9 jl.

"LOS ENCANTOS"

San Rafael y San Nicolás

SEÑORA: Dentro del gran surtido de Lámparas que estamos liquidando, seguramente está la que usted necesita. Visítenos y gustosamente mostraremos a usted, además, varios muebles que acabamos de recibir de Hong-Kong, China. E. Guzmán y Cia. E 1341 30 d 2 jn.

LIQUIDACION DE MUEBLES

Casa Meilán y García por reformas en nuestro salón liquidamos juegos de cuarto en caoba, esmaltados y decorados, juegos de comedor en caoba y cedro y juegos de sala en todos estilos a precios baratísimos. Háganos una visita saldrá complacida vendemos al contado y a plazos. Casa Meilán y García, Neptuno 187. Teléfono U-5730. C 24077 23 jn.

CONSEJO

Necesita usted comprar muebles no lo haga sin antes visitar LA CASA GONZALEZ Y DIAZ donde encontrará para todos los gustos con un 50 por ciento de rebaja al contado y a plazos. Neptuno número 167. Telf. U-5844. E. 1144 ind. 13 my.

MUEBLES BARATOS

Ganará dinero si antes de comprar ve nuestro variado surtido en juegos completos y piezas sueltas; juegos de cuarto desde 85 pesos, comedor 75 pesos, sala 50 pesos; saleta 50 pesos, escaparates 10 pesos, con lunas 25 pesos, camas 7 pesos, cómodas 10 pesos, sillas a $1.50, sillones 3 pesos y otros que no se detallan a los precios antes mencionados, también se compran y cambian en "LA PRINCESA" S. RAFAEL, 107. Tel. A-6926. E 45 ind. 1 En.

PARA MUEBLES BARATOS DIAZ Y CHAO ALMACEN DE MUEBLES Y CASA DE PRESTAMOS

Gran rebaja de precios en todas nuestras existencias. Novedad en modelos nunca vistos. También compramos muebles de uso, pagándoles más que nadie. Facilidades dinero sobre prendas en todas cantidades con módico interés. Visítenos y se convencerá. Neptuno 197 y 199, esquina a Lucena. Teléfono U-5154. 24955.—27 Jl.

LAMPARAS EN GANGA

Se vende una lámpara de sala de bacarat, muy fina, en $300.00. Una lámpara de comedor, Una lámpara de pie de bronce, en $100. mármol de Verona, en $80.00. Puede verse en la Casa Vilaplana. O'Reilly y Villegas. E. 44 Ind. 1 En.

EL RENACIMIENTO

Arreglamos muebles de carpintería, especialidad en pinturas de todas clases, barnizamos, esmaltamos, decoramos tapizamos y reformamos escaparates antiguos, neveras y pianos, los dejamos como de fábrica. Llame al teléfono U-3226. Castelo y Puentes, San Miguel núm. 182. S-3345 22 jn.

"LOS ENCANTOS"

San Rafael y San Nicolás

MUEBLES FINOS Y CORRIENTES. Tenemos siempre un inagotable surtido que nos permite complacer todos los gustos y... bolsillos; v. gr. Lámparas, desde $3.00; Camas desde $8.00; lavados sanitarios en esmalte blanco, desde $8.00, etc. Continuamos haciendo también, ventas a plazos y dando muebles en alquiler.

NO COBRAMOS EL LUJO DE NUESTRO LOCAL
E. Guzmán y Cia. E 1342 30 d 2 jn.

(V) COMPRA Y VENTA DE LIBROS

EN novelas escogidas de los mejores autores, hay gran surtido; pida la que guste a "La Pluma de Oro", Prado 93-A, Telf. M-2046. Perfumes finos y artículos para regalos. S 338 38 jl.

(W) COMIDAS

LA JOVEN CHINA

Gran casa de comidas. Se admiten abonados y se sirven comidas a domicilio, precios muy económicos. Especialidad en comidas a la criolla y la española. Comidas sueltas 40 cts. Cristo núm. 12, teléfono A-9085. 27122 23 jn

10 CENTAVOS
DE 7 A. M. A 4 P. M.; Y DE 4 A 10 P. M.
15 CENTAVOS

SOLICITUDES DE TRABAJO: DIEZ CENTAVOS
DEPARTAMENTO DE ANUNCIOS CLASIFICADOS

10 CENTAVOS
DE 7 A. M. A 4 P. M.; Y DE 4 A 10 P. M.
15 CENTAVOS

M.E.C.D. 2016

LA ESPAÑA DE HOY

El Monumento a Bolívar

Por Manuel AZNAR

Dentro de poco, un bello monumento—¡lástima que no se libre el proyecto de algunos rasgos antiestéticos!—perpetuará en Madrid la memoria del gran Bolívar, del americano más excelso que hasta hoy conocieron los siglos. En el Paseo de la Castellana, el mejor de la Capital de España, el que se inicia con el monumento a Cristóbal Colón, y termina junto al Hipódromo con la estatua de Isabel la Católica, ha de alzarse el poema en piedra concebido como imperecedero homenaje al Libertador por antonomasia. He querido subrayar que el monumento a Bolívar ha de quedar emplazado en el Paseo de la Castellana, porque al escoger ese lugar privilegiado de Madrid, indica España la sinceridad de sus intenciones y la hondura de sus sentimientos hacia las glorias de América, que son como propias. Si se tratase de un monumento o estatua "pro-fórmula", muy bien pudiera el Ayuntamiento cortesano haber dispuesto que se alzara en cualquier rincón del Parque del Oeste o de la Moncloa, parajes de gran belleza, pero sin el rango ni jerarquía de la principal Avenida madrileña. Llevar la estatua del Libertador a la Castellana equivale a exaltar su inmensa figura en el corazón mismo de España.

Anúnciase con este motivo que después del de Bolívar vendrán otros monumentos en honor de los americanos más ilustres. Cosas hemos de ver que hubieran espeluznado a nuestros padres y a nuestros abuelos. Hoy mismo, si leemos las proclamas de Bolívar contra el Gobierno de España, y nos dejamos sugestionar por la letra, ¿cómo podríamos explicarnos el monumento en la Castellana? Pero España, menos nacionalista que cualquier otro país de Europa, país de gestos universalistas, quiere dar a entender que por encima de las luchas ocasionales, de las contiendas transitorias, planea fecundo el vuelo trascendental de la raza; y si hoy es para ella una gloria nacional el nombre de Zumalacárregui, caudillo fabuloso de los carlistas, lo son también aquellos americanos hijos o nietos de españoles que en nombre del temperamento heredado y de las ideas, heredadas asimismo, sobre la libertad, guerrearon contra la dominación hispana. Es decir; para España, lo importante es salvar la unidad moral de su raza, y la unidad de su raza como Cultura. Ese es el sentido del monumento que muy pronto glorificará, entre Cristóbal Colón e Isabel la Católica, al excelso Bolívar, descendiente de marquineses, orgullo de todo el mundo hispánico.

❁ ❁ ❁

EL HARTITI.—O para escribirlo según la pronunciación mora: "el Jartiti". El último de los jefes moros que en la región occidental de Marruecos conservaba prestigio y era capaz de reclutar tropas a su alrededor. ¡Cuántos lutos y cuántas angustias, cuántos días de sobresalto y cuántas noches de fatigosa alerta ha costado este hombre! La cabila de Beni-Hozmar lo dió al mundo. Se convirtió, por fuero de su enorme valor personal y por su talento táctico, en uno de los lugartenientes preferidos por el Raisuli; quizá en el más eficaz. Sus marchas y contramarchas a través de la sierra yeblí eran inverosímiles. Los golpes de mano del Jartiti asombraban, porque habiendo sido señalada la presencia de este jefe en zonas alejadas de Tetuán, se advertía a las veinticuatro horas su mando inmediato en las huertas mismas de la ciudad, sin que nadie se explicara cómo había podido, en tan escaso número de horas, estar presente aquí y acullá.

Después de las operaciones que Sanjurjo terminó recientemente sobre el Monte Bujaxen, perdidas las esperanzas moras, sin posibilidad de reacción, ha venido el Jartiti a rendirse sin condiciones. Dice el cable que reina en Tetuán gran alborozo por la importancia que la noticia tiene en relación con la paz y con el predominio del Magzen. No es sorprendente el júbilo. El Jartiti ha sido durante varios años la más negra pesadilla de **Tetuán.**

❁ ❁ ❁

LA DICTADURA Y LOS MAURISTAS.—Decía no hace mucho Gabriel Maura,—considerado como el depositario de la doctrina paterna—que es necesario ser ciego para no advertir que con el antiguo régimen habría sido imposible salvar la Institución Monárquica en España. Y añade que él no aboga por la continuación de la dictadura, sino por un nuevo tipo de política que en un régimen de autoridad rigorosa otorgue al ciudadano las libertades elementales.

La información española nos cuenta que el Conde de los Andes—viejo e íntimo amigo de Primo de Rivera—está laborando con mucho entusiasmo para lograr una aproximación entre los elementos mauristas y el Gobierno. Se habla de que el Marqués de Arriluce de Ibarra, millonario vizcaíno, ha sido objeto de algunas sugestiones en ese sentido. A lo que yo entiendo, el maurismo, entendiendo por ese nombre a los núcleos más combativos que se formaron alrededor de Maura, no pactará jamás con el dictador. Pero, el maurismo, ¿no está, acaso, llamado a desaparecer? Aun más, ¿no habrá desaparecido ya? Ese maurismo de que frecuentemente se habla, ¿no será ya una ficción? Ahora bien: entre los elementos mauristas existen personalidades de considerable relieve, a quienes no alcanzó la contaminación del viejo régimen. He ahí, entre los residuos del maurismo, al ex subsecretario señor José Félix de Lequerica, que es, sin disputa, uno de los talentos políticos más finos de la presente hora española. Atraer a Lequerica y a algunos otros mauristas de su calibre o de su tipo intelectual y moral, sería, acaso, el primero y el más grande de cuantos éxitos políticos podría anotarse el General Primo de Rivera. Permítaseme, sin embargo, ser escéptico en cuanto a los resultados de la gestión encomendada al Conde de los Andes.

❁ ❁ ❁

TANGER...—Otra nota española a París, y van... Este problema de Tánger resulta para España el cuento de la buena pipa. Una vez más, nos quedaremos sin Tánger. No es posible que los intereses de España sean conciliables con los de Francia en ese problema. Pero, si alguna vez llegaran los dos países a ponerse de acuerdo, llegaría Inglaterra, que en este caso actúa de podenco, y haría punto menos que inútiles todos los pactos y convenios previos. El problema de Tánger, como otros muchos, no se resolverá nunca por sí solo, o sea, aisladamente; obtendrá solución cuando España, alcanzando su máximo desarrollo interior, forzando su renacimiento, erigiéndose dentro de sí misma en potencia de primer orden, fortaleciendo su vida propia, acreciente el valor total de su internacionalidad. Tánger es la añadidura evangélica. "Lo demás—dice el Evangelio, cuando habla de la salvación eterna—se os dará por añadidura". Tánger, podríamos decir nosotros, se nos dará cuando hayamos salvado por completo el alma española de todos los desastres y de todos los peligros en que la había hundido un siglo entero de locura.

❁ ❁ ❁

UNA CARTA DEL SR. ZAS.—Habana, 21 de junio de 1927.—Sr. Manuel Aznar, DIARIO DE LA MARINA.—Muy señor mío y admirado escritor: Sorpresa y no pequeña me ha causado la nota de Redacción puesta al pie del artículo que copia el trabajo publicado por el señor Beltrán y Rózpide en la edición del DIARIO, fecha de hoy.

En dicha nota, elogia usted el esfuerzo que en pro de la nacionalidad española de Colón realiza la Academia de la Historia de España, suponiendo infundadamente que obra de la Academia ha sido la investigación realizada sobre la nulidad del llamado "primer testamento de Colón".

Entiendo que es de justicia aclarar conceptos. En el año 1922 denuncié como apócrifo dicho testamento y creo haber sido el primero en España que atacó la invalidez de tan inverosímil documento.

Conocida mi denuncia por el señor Altolaguirre y Duvale, Censor de la Academia de la Historia, revolvió cielo y tierra, no para demostrar la falsedad del documento, sino con el contrario propósito de desautorizarme ante aquella Institución, y a ser posible, también ante la opinión pública.

Más tarde, el señor Beltrán y Rózpide, con quien he mantenido durante largo tiempo correspondencia y con el que cambié impresiones últimamente en Madrid, encontrando interesante el estudio, se dedicó con preferencia a la investigación del falso documento, prestándome de esta manera un señalado servicio con su inteligente labor.

Conste, pues, que al protestar de su aseveración, no me mueve el deseo de patentizar el mérito que pudiera alcanzarme, sino de protestar del interés que usted reconoce a la Academia de la Historia, cuya enemiga en cuanto tiende a desnaturalizar la patria española de Colón, es bien conocida. Quedo de usted afectísimo s. s.—ENRIQUE ZAS.

Sr. Enrique Zas.—Ciudad.—Muy señor mío y admirado historiador: Una sola vez he aludido a usted por mi cuenta y ello fué hace pocos días, al referirme al certamen de "A B C" sobre la españolidad de Colón. La alusión era elogiosa. Es sino del periodista no recibir gratitud por los elogios, y verse cargado de censuras y de protestas en cuanto equivoca la letra de un apellido.

Yo no le elogié antes para que usted me lo agradeciera, como no lo hago nunca que celebro excelencias de alguien, amigo o enemigo. Pero, si ahora me hubiese equivocado, ¡qué deprisa ha caminado usted en la protesta! Afortunadamente, la nota que ha sublevado su ánimo no es mía, porque no la escribí yo, sino del propio Beltrán y Rózpide, como puede usted ver en la "Revista de las Españas", de donde yo tomé el trabajo. Traslado, por tanto, su indignación al señor Beltrán y Rózpide, y quedo de usted afectísimo s. s.—**Manuel Aznar.**

LA SALUD DEL PRINCIPE DE ASTURIAS Y LA SUCESION AL TRONO HISPANO

EN CONSEJO DE MINISTROS SE APROBO LA NOTA DE RESPUESTA A FRANCIA, REFERENTE AL PROBLEMA DE TANGER

La aludida nota, que no se acomoda exactamente a las proposiciones francesas sobre Tánger, será llevada a París por el duque de Miranda que irá a Londres con el Rey

LA NOTA DICE QUE EL PROBLEMA MARROQUI ESTA RESUELTO

Se ha sometido a la autoridad del Majzen el moro El-Artiti, que era lugarteniente del Raisulí y único jefe de prestigio que quedaba a los rebeldes. — Millán Astray, hijo preclaro de la Patria

MADRID, junio 21.— (U. P.)— El Consejo de Ministros ha aprobado hoy la nota de respuesta a Francia acerca de Tánger, la cual será trasmitida mañana a París, a los delegados españoles que participan en la conferencia que allí se está celebrando.

La nota no se acopla completamente a las proposiciones de Francia sobre Tánger: la llevará a París el duque de Miranda, que acompaña al rey Alfonso en su viaje a Londres, —ha dicho el general Primo de Rivera.

LA NOTA DICE QUE EL PROBLEMA DE MARRUECOS ESTA DEFINITIVAMENTE RESUELTO

HENDAYA, junio 21.—(U. P.)—El Gobierno español ha enviado una nota a la delegación que lo representa en la conferencia de Tánger, significándoles que en vista del mejoramiento experimentado por la situación militar en el Marruecos español, el problema de Tánger ha variado desde el punto de vista político puesto que ha dejado de ser ese territorio centro de las actividades de los rebeldes. La nota dice que el problema español en Marruecos ha quedado definitivamente resuelto.

España consigna en dicha nota su desencanto por no haber obtenido la dirección de la policía de Tánger, pero anuncia que prefiere no insistir sobre este punto, en sus deseos de evitar una ruptura con Francia y a la vez para hacer más valiosa la colaboración francoespañola en la zona de Marruecos.

Por todo esto, créese que la nota contenga condiciones que formarán una nueva base para las negociaciones.

Agrega la nota que España se propone intensificar su acción económica en Tánger.

SE HA SOMETIDO EL-HARTITI, LUGARTENIENTE DEL RAISUNI

TETUAN, junio 21.—(U. P.)—Se ha sometido al Majzen El Hartiti, antiguo caid de Beni-Hosmar, lugarteniente del difunto Raisuní. Con esta sumisión no queda en el enemigo un sólo cabecilla de prestigio o guerrero de abolengo religioso digno de ponerse al frente de los rebeldes.

EL REY ALFONSO LLAMA HIJO PRECLARO DE LA PATRIA AL GENERAL MILLAN ASTRAY

MADRID, junio 21.—(U. P.)— Su Majestad el Rey ha trasmitido un mensaje al general Millán Astray, expresándole la emoción y satisfacción con que acaba de firmar su ascenso del grado de coronel. Lo considera un hijo preclaro de la patria, creador y fundador del espíritu insuperable de la Legión Extranjera. Le envía un abrazo y consigna un viva para España y la Legión.

El general Millán Astray le ha contestado, significándole que considera el telegrama como la más alta recompensa y alegría recibida; renueva su ferviente adhesión al Rey, y le ruega conserve su gorro de legionario. La historia le llamará Alfonso el Renacedor por haber conseguido que España sea victoriosa y respetada en esta tierra y venerada en América. "El nombre de Alfonso lo respeta y lo admira el mundo entero", dice Millán Astray al monarca en su telegrama.

PREPARASE UNA COMBINACION DE MANDOS EN MARRUECOS

MADRID, junio 21.—(A. P.)— En breve se acordará por el Gobierno español una amplia combinación de mandos en las fuerzas jalifianas e indígenas de Marruecos con objeto de que se encuentren en manos expertas y experimentadas la labor de intervención y la pacificación marroquí.

Los nuevos jefes continuarán la política que ha venido desarrollándose en estos últimos tiempos, atrayéndose a los moros de prestigio y procurando que el desarme de las cabilas quede realizado totalmente a la mayor brevedad.

Las jefaturas de Melilla, Larache, Tetuán y Tafersit entran en esta combinación, así como la jefatura de la Legión Extranjera, que queda vacante por el ascenso a general de brigada de su jefe, el coronel Millán Astray.

REPRESENTACION DE ESPAÑA EN HISPANOAMERICA

La Universidad de Barcelona mantendrá comunicación con los centros hispano-americanos

HENDAYA, frontera franco-española, junio 21. UP. Según informes llegados a esta ciudad, el Gobierno español está preparando importantes cambios diplomáticos con respecto a las repúblicas de Sur América, como punto importante de su política de acercamiento hispano-americano.

Sábese que se ha aproximado al ex-ministro de Estado, señor Yanguas, ofreciéndole la Embajada en Buenos Aires, pero Yanguas ha formulado algunas objeciones.

Es virtualmente cierto que muy en

También entra en este deseo de acercamiento hispano-americano la designación que hace el Gobierno de las personas que han de ocupar puestos consulares en esos países. Por ejemplo, el señor Potous, Cónsul en la Habana, de los más notables en el escalafón, ha sido sustituido al dejar el cargo por el señor Freyre, que tan brillante actuación ha desempeñado en todos los destinos que ocupó.

El cónsul designado para San Juan de Puerto Rico, don Luis Villas, tiene brillantísima historia. Apenas pasa de los cincuenta años de edad, y después de servir en Rosario de Santa Fé y Nápoles al empezar la carrera, fué enviado a Marruecos ocupando consulados de difícil desempeño cuando eran más tirantes las relaciones franco-españolas a raíz de ocupar el general Fernández Silvestre las ciudades de Larache y Alcazarquivir. El señor Villas supo entonces defender tanto y tan bien, los intereses españoles que se llegó a decir que Francia significó que fuera relevado, lo mismo que otros dos cónsules españoles, los hermanos Sostoa, compañeros de promoción de Villas, que con éste desempeñaban su cometido en Marruecos. Culto y de grandes ideales y entusiasmo por la carrera, el señor Villas goza las mayores simpatías. Nació en Filipinas hijo de padres españoles, y en aquel archipiélago hizo su carrera de abogado.

breve el Embajador de la Argentina en Madrid recibirá una muy alta condecoración española.

EL PRIMER GRAN COLLAR DE ISABEL LA CATOLICA PARA EL EMBAJADOR ARGENTINO

MADRID, junio 21. UP. Antes de marchar a Londres firmará el Rey Alfonso un decreto otorgando el primer Gran Collar de Isabel la Católica, jerarquía que acaba de crearse dentro de dicha Orden, al señor Estrada, embajador de la República Argentina en Madrid.

LOS EMPRESTITOS DE ESPAÑA A HISPANO-AMERICA

BIARRITZ, Francia, junio 21. (A P.)—Se sabe oficiosamente que diversos países suramericanos se han acercado a España para pedirle préstamos de alguna consideración, que el Gobierno español no ha podido atender por diversas causas.

Es probable que el general Primo de Rivera publique una nota diciendo que las intenciones de España son proteger todo lo posible el acercamiento hispanoamericano, pero que las disponibilidades españolas, aunque la situación es próspera, no permite amplias distracciones de fondos en el extranjero, a pesar de los buenos propósitos de la nación y de su Gobierno.

LA UNIVERSIDAD DE BARCELONA MANTENDRA COMUNICACION CON LOS CENTROS DE CULTURA HISPANO-AMERICANOS

BARCELONA, junio 21. UP. En el paraninfo de la Universidad se ha celebrado brillantemente la toma de posesión del nuevo rector doctor Eusebio Díaz. Concurrieron todos los catedráticos y numerosos estudiantes.

El doctor Díaz en un discurso bosquejó brevemente su programa. Procurará mantener comunicación constante entre los principales centros de cultura de las naciones latinas y de las repúblicas sur-americanas y con la Universidad de Barcelona. Los estudiantes lo aclamaron.

El nombramiento del doctor Díaz ha causado general satisfacción. Se le prepara un homenaje.

LA CATEDRA FRANCISCO VITORIA EN SALAMANCA

MADRID, junio 21. UP. Una delegación de la Asociación Francisco Vitoria marchará a Salamanca para organizar la inauguración de un cátedra con representaciones del Gobierno y de las Universidades Hispano-Americanas.

El Infante Don Jaime no Está Inhábil Para Gobernar en el Caso de Suceder al Príncipe

HENDAYA, frontera franco-española, junio 21 (A. P.)—La salud precaria del príncipe de Asturias se ha agravado en los últimos días, viéndose obligado actualmente a permanecer en un lecho que, mediante un dispositivo especial, le permite dar paseos por los jardines de la posesión real de San Ildefonso.

Las personas afectas a la Real Casa española dicen que el estado delicado de salud del príncipe, así como el de la infanta Beatriz, que presenta una lesión en el brazo derecho que tarda mucho tiempo en cicatrizar, es causa de honda preocupación para los Reyes.

A pesar de esto, carecen hasta la fecha de fundamento cuantos rumores han circulado respecto a la designación de un nuevo sucesor de la Corona de España. La enfermedad del príncipe no exige tales medidas, difíciles de tomar en el momento actual en que no existen Cortes, únicas, según la Constitución española, capaces de designar el heredero al trono.

La opinión reinante en el real palacio es que la enfermedad no es un obstáculo para que el príncipe Don Alfonso siga siendo heredero del trono, agregándose que tampoco puede despojarse al príncipe Don Jaime de sus derechos al trono, basado en su mudez, por cuanto éste habla y entiende, aunque con dificultad.

Cualquiera medida sobre estos asuntos sería objeto de un detenido estudio y se procuraría obtener el beneplácito de la opinión pública, evitando posibles reclamaciones o conflictos de legitimidad en lo futuro que pudiesen dar lugar a luchas civiles.

EL DIRECTOR DE SANIDAD VA A SEGOVIA

MADRID, junio 21 (Informaciones).—El director de Sanidad, señor Murillo, salió hoy en dirección a Segovia, creyéndose que va a asistir a una junta de médicos que ha de celebrarse entre los facultativos que asisten en el Real Sitio de San Ildefonso al Príncipe de Asturias.

La "Gaceta Oficial" dice en el parte de hoy que el heredero de la Corona continúa indispuesto, sin ofrecer otros detalles.

EL VIAJE DE LA FAMILIA REAL A LONDRES

MADRID, junio 21 (A. P.)—Se anuncia que el Rey Alfonso partirá de Madrid probablemente después del consejo de ministros que se celebrará mañana en Palacio, tomando el expreso de la noche que va a París, siguiendo de la capital francesa a Londres.

Se asegura que la Reina Victoria se le unirá en la gran ciudad británica, llevando consigo a las infantas Beatriz y María Cristina, pero hasta la fecha nada hay seguro, dependiendo todo de las diversas contingencias que se presenten.

EL GOBIERNO ESPAÑOL EMPRENDERA CON FIRMEZA LA COLONIZACION DE SU TERRITORIO EN AFRICA OCCIDENTAL

El saneamiento, ya iniciado, del país, la construcción de nuevos hospitales en varias regiones, el establecimiento de una población sanitaria y el envío de médicos expertos

MADRID, Junio 21. (Prensa Aliada)— La Dirección de Marruecos y Colonias ha dado a la publicidad una nota muy importante acerca de la colonización de la Guinea Española, cuyos conceptos más interesantes son los siguientes:

"Desde que se creó la Dirección General de Marruecos y Colonias ha sido preocupación constante de la Administración dar forma práctica a la campaña sanitaria, que siempre se juzgó indispensable para hacer visible la colonización de las riquísimas posesiones españolas de Guinea. No se omitió medio para ella, juzgando que esta campaña, el impulso de las obras públicas (en franco desenvolvimiento) y el reclutamiento de la mano de obra, constituyen el nervio del problema colonial, que con tantísimo interés se propone resolver el actual Gobierno. La construcción (en proyecto) de nuevos hospitales en Santa Isabel, San Carlos, Batá y Elobey; el saneamiento, ya iniciado, de Santa Isabel; el establecimiento, en las alturas de Basilé, de una población dotada de las debidas garantías sanitarias; el envío de médicos versados en enfermedades tropicales; la sustitución de aquellos que no reunan condiciones adecuadas; la creación de brigadas ambulantes para combatir la enfermedad del sueño, cuyo personal y material se encuentra ya en Guinea; el envío de enfermerías desmontables para establecerlas en aquellos puntos de la isla—y el continente— donde los focos de enfermedad o la acumulación de trabajadores, lo exijan, son pasos ya dados y que, aunque modestos, revelan la atención prestada hasta ahora a este asunto.

"No bastan, sin embargo, ni con mucho, esas primeras medidas de carácter secundario. El desarrollo de la tripanosomasis humana (enfermedad del sueño), verdadero azote de las colonias del Africa occidental, requiere medidas de carácter urgentísimo y excepcional.

"El doctor Pittaluga, enviado el año 1910 a las colonias, a propuesta de nuestro gran sabio Ramón y Cajal, redactó un luminosísimo informe—tan extenso, que forma un libro voluminoso—; que, en unión de otros recientísimos escritos del mismo eminente catedrático de Parasitología de nuestra Facultad de Medicina, marcan las orientaciones precisas para el caso.

"Inspirándose en ellas, el Gobierno ni ha de escatimar esfuerzos ni ha de reparar en gastos.

"Como primera providencia, y estimando que el jefe de Sanidad de la colonia, aunque lleno de buen deseo, no reunía todas las condiciones que las circunstancias requieren, ha admitido su dimisión, y en la "Gaceta" se abrirá de un momento a otro un concurso para cubrir esa plaza, que se dotará con un sueldo de 36.000 pesetas. También se anunciará a concurso otra plaza de médimo auxiliar del anterior, y encargado especialmente de los servicios epidemiológicos y profilácticos, dotado también de amplias atribuciones, y con 30.000 pesetas de sueldo. Se ha ordenado se proponga, desde luego, la baja de aquellos médicos que no reunan condiciones para continuar en servicio, y se dotará de gratificaciones especiales a todos los dedicados a la enfermedad del sueño.

"Utilizando el desinteresado y valioso concurso del doctor Pittaluga, se prepara un programa práctico, que se pondrá en ejecución, desde luego, dictándose las disposiciones urgentes incluso por radio.

"El Tesoro colonial dispone de recursos suficientes para la realización de estos proyectos, y el Gobierno está resuelto a no levantar mano hasta llevarlos a cabo, apelando a todos los medios para lograrlo".

Se Crea el Gran Collar de Isabel la Católica

MADRID, junio 21.—(A. P.)— Ha sido creado el Gran Collar de la Orden de Isabel la Católica, para dar una nueva jerarquía suprema a esta condecoración.

Además, se ha acordado reducir en lo posible la concesión de la gran cruz de esta Orden, aquilatando los méritos de los propuestos para ella antes de hacer otorgamiento de la merced.

La Unión de Damas Españolas se Opone a la Propaganda Laica

MADRID, junio 21. (A. P.) "El Debate" se ocupa hoy de las diversas actividades feministas que se realizan en los últimos tiempos en España, diciendo que se prepara en este país un amplio movimiento feminista laico contra el cual debe ir la Iglesia Católica.

Publica una carta, recibida desde La Haya, por el presidente de la Unión de Damas Españolas del Sagrado Corazón, en la cual se le dice que el Consejo Internacional de Mujeres que preside Lady Aberdeen, envió a España a la senadora checoeslovaca Madame Planimova, la cual ha hecho público el hallazgo de un gran resurgimiento feminista, encontrando círculos de abogadas, profesoras, concejalas, y alcaldesas, dispuestas todas a darse la mano, a través de las fronteras, con las feministas de otros países.

Anuncia la posibilidad de realizar propaganda durante las Exposiciones de Sevilla y Barcelona en 1928, dándose conferencias en diversas ciudades para formar un consejo superior español de mujeres laicas.

Las damas españolas católicas se opondrán a esta propaganda, la cual piensan puede contribuir a la educación laica de las mujeres y niños españoles, a cuyo efecto formarán una entidad, bajo la presidencia del Padre Antonio Figat, que recabará la unión para oponerse a esta propaganda que creen habrá de perjudicar la influencia del Catolicismo en este país.

REAL DECRETO REFERENTE AL MONOPOLIO DEL PETROLEO Y DERIVADOS CON EL FIN DE ABARATAR DICHOS PRODUCTOS

Por decreto se dispone la construcción inmediata del ferrocarril de Villa Robledo a San Clemente, (Cuenca), del que se esperan grandes beneficios para la región

ARAQUISTAIN TERMINA SUS CONFERENCIAS EN MEJICO

Las damas de La Coruña preparan un homenaje al aviador Loriga. Consejos de ministros antes de que el Rey salga para Inglaterra. Fué nombrado cónsul de España en Puerto Rico don Luis Villas

MARIA TUBAU SE CONVIERTE A LA PELICULA

NEW YORK, Junio 21. (AP.)—María Tubau la popular Tonadillera española, muy conocida del público cubano, está preparándose para emprender viaje a Hollywood dentro de breves días, en busca de más amplios horizontes para su nueva carrera de actriz cinematográfica. Parece, sin embargo, que la anunciada ausencia de María Tubau será corta, ya que solo hará un viaje de inspección, pues tiene compromisos que la reclaman para filmar tres obras con una empresa cubana.

La artista ha estado en los últimos días haciendo visitas y experiencias en los Estudios de Long Island.

EL MONOPOLIO DEL PETROLEO EN ESPAÑA

MADRID, junio 21. (AP.)—El consejo de ministros ha aprobado un decreto sobre el monopolio de petroleos y derivads, regulando su producción y fabricación en forma que lejos de encarecer dichos productos ha de procurar su abaratamiento.

EL FERROCARRIL DE VILLA ROBLEDO A SAN CLEMENTE, EN CUENCA

MADRID, junio 21. (Informaciones.)—En la "Gaceta Oficial" aparece el decreto ordenando la construcción del ferrocarril de la provincia de Cuenca, de Villa Robledo a San Clemente. Esta vía férrea, que hacía tiempo había sido solicitada por las autoridades de Cuenca, ayudará mucho a esa región.

ARAQUISTAIN TERMINA SUS CONFERENCIAS EN MEXICO

CIUDAD DE MEXICO, junio 21. (Informaciones.)—El conocido intelectual español Don Luis Araquistain dió fin a la serie de conferencias organizadas por el Instituto de Cultura y el Claustro universitario de esta ciudad. El doctor Alejandro Quijano hizo la presentación del notable conferenciante que ha dejado gratos recuerdos en esta capital.

LAS DAMAS DE LA CORUÑA PREPARAN UN HOMENAJE AL AVIADOR LORIGA

LA CORUÑA, junio 21. (Informaciones).—Un grupo de señoritas de la mejor sociedad coruñesa han informado al Alcalde de la ciudad, Don Manuel Casás, que han decidido organizar una recepción femenina en honor del aviador Capitán Don Joaquín Loriga, que debe llegar a esta ciudad en las primeras horas de la tarde de hoy.

La Coruña se apercibe a hacer un entusiasta recibimiento al aviador del vuelo a Filipinas.

SE DARA EL NOMBRE DE "ALFONSO XIII" A UNA CALLE NUEVA EN MADRID

MADRID, junio 21. (Informaciones.)—El alcalde de esta ciudad, señor Semprun ha propuesto hoy al Ayuntamiento denominar Alfonso XIII a la nueva calle que se esta abriendo en el barrio de Salamanca, ya que el Rey se ha negado a permitir que lleve su nombre ninguna de las actuales vías madrileñas, aceptando solamente que se dé aquel a una de las nuevas de la ciudad.

CONSEJOS DE MINISTROS PARA DESPACHAR CON EL REY ALFONSO ANTES DE SU VIAJE

MADRID, junio 21. (AP.)—Hoy y mañana se celebrarán consejos de ministros a fin de que los ministros dejen despachados numerosos asuntos antes del próximo viaje del monarca a Inglaterra.

El consejo de ministros de hoy fué corto, a causa de la fiesta organizada en el Ministerio de la Guerra, a la cual asiste todo el Gobierno.

En el consejo de mañana que se celebrará bajo la presidencia del Rey Alfonso, el general Primo de Rivera, en su doble carácter de jefe del Gobierno y ministro de Estado, hará un examen de los diversos acontecimientos internacionales de los últimos días, detallando la situación de la política exterior e interior del país.

EL NUEVO CONSUL DE ESPAÑA EN SAN JUAN DE PUERTO RICO

MADRID, junio 21. (Informaciones.)—Ha sido nombrado cónsul general de España en San Juan de Puerto Rico Don Luis Villas y Villarreal, que durante muchos años fué en Marruecos representante del ministerio Público, con residencia en Tetuán.

El señor Villas ocupará la vacante que deja el traslado a la Habana del cónsul general Don Ernesto Freyre.

EN CORDOBA SE ASAN DE CALOR Y EN VITORIA AUN HACE FRIO

MADRID, junio 21. (AP.)—El Observatorio Meteorológico anuncia buen tiempo. La temperatura máxima fué de 40 grados en Córdoba y Badajoz, y la mínima de 9 en Vitoria. La máxima y la mínima en Madrid fueron 31 y 19 grados, respectivamente.

BRASIL EN LA EXPOSICION DE SEVILLA

MADRID, junio 21. (UP.)—La República del Brasil ha encargado de su representación en la Exposición de Sevilla a su ministro acreditado en Madrid, doctor Paulo Vidal.

APROXIMACION DE POLITICOS AL GENERAL PRIMO DE RIVERA

HENDAYA, frontera franco-española, junio 21. UP. En los círculos bien informados se comenta la aproximación de elementos mauristas al Gobierno de Primo de Rivera.

El Conde de los Andes, significado amigo de los mauristas, y el Marqués de Arriluce Ibarra, vicepresidente del Congreso con Antonio Maura, han sostenido sendas conferencias con el Marqués de Estella. Se cree que muy en breve celebrarán una transcendental conferencia el general Primo de Rivera y el Conde de la Mortera.

EL TITULO DE HIJO ADOPTIVO DE ZARAGOZA PARA PRIMO DE RIVERA

MADRID, junio 21. UP. Ha llegado el alcalde de Zaragoza con el objeto de entregar el título de hijo adoptivo de la ciudad al general Primo de Rivera.

"GITANILLO", EL TORERO DE MAS "TRONIO", TIENE UNA CURACION DIFICIL

MADRID, junio 21. AP. El diestro Gitanillo, después de un largo período de convalecencia, se encuentra bastante mejorado de la cornada que sufrió, pero el estado de su salud inspira aún muchos cuidados. La herida continua supurando y produciéndole dolores que le obligan a tener el brazo en una posición violenta. Los médicos han resuelto hacerle una radiografía y someterlo a nueva operación quirúrgica si las costillas no se hubiesen ligado convenientemente todavía. Gitanillo es ahora el torero de más "tronio" en España.

EL "MANUEL ARNUS" LLEVA CUBIERTO TODO SU PASAJE DE NEW YORK A ESPAÑA

NUEVA YORK, junio 21. UP. Nuevas pruebas del aumento del interés del viajero norteamericano hacia España, las ofrece la salida hoy del vapor Manuel Arnús, de la Compañía Trasatlántica Española, con rumbo a Cádiz y Barcelona. Todos los camarotes de este barco están ocupados por viajeros ansiosos de hacer una extensa excursión por España.

El señor Maduro, consignatario de la Compañía Trasatlántica Española en Nueva York, figura entre los pasajeros. Visitará las oficinas matrices en Barcelona, donde se entrevistará con el Conde de Güell sobre el proyectado aumento de barcos para la línea New York-España.

ESTA GRAVISIMO EL CONDE DE SALLENT

MADRID, junio 21. UP. Se halla gravemente enfermo el conde de Sallent, que era senador en las Cortes disueltas por el golpe militar de Primo de Rivera.

EL GENERAL PRIMO DE RIVERA DIO UNA VERBENA EN EL MINISTERIO DE LA GUERRA AL CUERPO DIPLOMATICO

Los Reyes, los miembros del Gobierno, el cuerpo diplomático y gran número de selectos invitados acudieron a la fiesta, de la que fué número sobresaliente el "schotis" madrileño

MADRID, junio 21 (AP)— Para corresponder a las diversas invitaciones de las Embajadas y Legaciones acreditadas en Madrid, el general Primo de Rivera ha ofrecido esta noche una gran fiesta típica española al cuerpo diplomático en el Palacio de Buenavista, construido por Don Manuel Godoy, Príncipe de la Paz, hace más de un siglo, y recientemente reconstruido y adaptado para Ministerio de la Guerra.

Todo el jardín, los patios y salones principales, lucían brillante decoración, instalándose una iluminación especial para la fiesta, que tuvo por fondo los jardíes del palacio y numerosos y ricos tapices traídos de la real residencia y de otros lugares, para dar realce a muros y salas.

Varias orquestas y servicios de buffet estaban distribuidos convenientemente por jardines y patios. Los Reyes, los miembros del Gobierno los del cuerpo diplomático y selecto número de personas pertenecientes a la corte española asistieron a la verbena.

Los caballeros vestían uniforme o smocking y las damas, sin exceptuar las de la Familia Real, se ataviaron con peinetas, flores y mantones de Manila, para contribuir al carácter nacionalista de la fiesta. Esta ha durado hasta altas horas de la noche, y su característica ha sido la mayor animación.

EL CLASICO "SCHOTIS" MADRILEÑO ES NUMERO SOBRESALIENTE EN LA FIESTA DEL PALACIO DE BUENAVISTA

MADRID, junio 21 (UP)— Los habitualmente solitarios jardines del Palacio de Buenavista ofrecían esta noche un aspecto fantástico. Celebrose allí una aristocrática verbena con iluminación insuperable, y estupendo despliegue de alfombras y banderas de todas las naciones.

En un ángulo se levantó un estrado para la familia real. La amenizaron la orquesta argentina de Bianchi y varias bandas militares. Como bailable sobresaliente figura el clásico "schotis" madrileño.

Hubo puestos de pescado, de churros, de caballitos, organillos, y demás. Las damas lucían en su mayoría mantones y flores en los cabellos.

A las once y cuarto llegaron los Reyes. Tocose el primer "schotis", que lo bailaron la Reina y el general Primo de Rivera, el Rey Alfonso y la condesa de Villagonzalo, la infanta Beatriz con el duque de Hornachuelos.

En las primeras horas de la madrugada persiste la fiesta en todo su esplendor, sin decaer el entusiasmo. Asistieron todo el cuerpo diplomático, generales, grandes de España, el patriarca de las Indias, etcétera.

Se baila simultáneamente en los jardines y en los salones del ministerio.

El Monumento a Bolívar es Precursor de otros a Héroes Hispano-Americanos

MADRID, junio 21.—(A. P.)— El escultor Enrique Marín, que construye el monumento a Bolívar, conferenció en estos últimos días con el general Primo de Rivera y con el ministro de Instrucción Pública y el alcalde de Madrid, a fin de obtener facilidades para el emplazamiento del mismo.

El monumento se erigirá en el Paseo de la Castellana, en la glorieta superior donde se encuentra el monumento a Colón.

Representa al libertador venezolano, con numerosos bajo-relieves, sobre las diversas hazañas del mismo.

Este monumento es el primero que eleva España a un caudillo suramericano de las guerras coloniales, y se cree que más tarde llevará a cabo otros proyectos, erigiendo monumentos a los héroes de otros pueblos independizados, demostrando así la fraternidad y el olvido de aquellas luchas.

M.E.C.D. 2016