SECCION 1ª

EL TIEMPO
ESTADO DEL TIEMPO
LA NOTA DEL OBSERVATORIO
VEASE EN ESTA PAGINA

DIARIO DE LA MARINA

EDICION DE LA MAÑANA
INFORMACION CABLEGRAFICA MUNDIAL
POR NUESTROS HILOS DIRECTOS

SECCION 1ª

AÑO XCV.—NUM. 170. El periódico más antiguo de Cuba

LA HABANA, LUNES 20 DE JUNIO DE 1927. — SANTOS SILVERIO, MACARIO Y FLORENTINA

Acogido a la Franquicia Postal

28 PAGINAS.—5 CENTAVOS

EL CUARTO CONGRESO DE DETALLISTAS CONSTITUYE UN RESONANTE TRIUNFO PARA LA FEDERACION NACIONAL DE LOS MISMOS

Esta cuarta reunión de los Detallistas efectuada en Sagua la Grande, bajo los auspicios de la Federación Nacional, responde a los fines que persigue en bien de los intereses de sus socios

LA PRIMERA SESION DEL CONGRESO EN EL "CASINO ESPAÑOL"

Se pedirá a los alcaldes que los vendedores ambulantes tributen igual que los comerciantes. — Desean que no se limite la zafra y se colonice la tierra por familias cubanas. — Reforma sanitaria

La obra de la Federación Nacional de Detallistas, va aquilatándose de día en día. Iniciada para la defensa del detallista que vivía aislado, ha llevado al seno de estos las corrientes modernas que exigen una vida amplia, activa, en la que unas iniciativas se sumen a las otras, una vida de relación que permita al modesto comerciante rural, estar relacionado con los de la ciudad, conocer al día el movimiento general del ramo a que se dedica, y todas las cuestiones que se relacionan con él, así locales como extranjeras.

La unión constituye el arma defensiva de todos los núcleos sociales, y la Federación Nacional rinde su cometido brillantemente. La celebración de los Congresos por ella patrocinados lleva a todas partes el eco de sus triunfos, y da a conocer los problemas que le afectan para dar a cada uno la solución que demanda.

El Cuarto Congreso celebrado en Sagua la Grande bajo los auspicios de la Federación Nacional ha respondido a los altos fines que persigue esta, para bien de los intereses comerciales de sus afiliados. De dicho acto nos informan ampliamente nuestros representantes en el mismo.

UNA VISITA A LAS SOCIEDADES LOCALES

Los Delegados de la Federación Nacional que concurren al Congreso de Detallistas, que se celebra en esta ciudad, visitaron hoy el Ayuntamiento; el Casino Español, en cuyos espaciosos salones se celebran las sesiones; el Liceo y otras sociedades.

También visitaron la gran destilería El Infierno.

En todas partes fueron muy bien recibidos y agasajados.

EN EL HOTEL TELEGRAFO

Por la compañía cervecera La Polar, fueron obsequiados con un almuerzo en los salones del Hotel Telégrafo. Fué servido un exquisito menú, y en el acto se pronunciaron discursos elocuentes.

LA SESION DEL CONGRESO

A la una de la tarde se celebró la primera sesión del Congreso, en los salones del Casino Español. Entre los primeros asuntos de la orden del día figuraba la regularización de los establecimientos, y la restricción de los vendedores ambulantes, sobre los que se disertó ampliamente, ya que entrañan grandes perjuicios al comercio establecido que tiene que afrontar los gastos de la contribución, residencia, etc., viendo restringidos sus negocios por la competencia que le establecen los ambulantes, que no tienen sobre sí el peso de los tributos, ni los egresos a que tiene que hacer frente el comerciante establecido.

Se acordó dirigirse a los Alcaldes Municipales, para pedirles que los vendedores tributen igual que las casas establecidas, proposición presentada por varias Cámaras de Comercio.

También se acordó solicitar una amnistía para los infractores del uno y medio por ciento, ya beneficiados por el ochenta por ciento, por el Honorable señor Presidente de la República, con el fin de que no vol.

(Continúa en la pág. DIEZ)

En Marianao fué Ayer Herido un Soldado de Tremenda Puñalada

Ocurrió el suceso por haber mediado el soldado para poner término a un riña en Pogolotti

En unos "caballitos" que estan situados en la Calzada Real de Pogolotti, se originó en la noche de ayer, una riña tumultaria entre varios individuos por lo que el soldado Gabriel López García, natural de San Antonio de los Baños, de 20 años, destacado en el Campamento de Columbia, se dirigió al grupo con el propósito de mediador.

Una vez que el soldado López, logro separar a los camorristas, estos se marcharon en distintas direcciones, quedando López, con varios compañeros de armas, en el "tió vivo".

Minutos después, sin que nadie se diera cuenta, regresaron al lugar indicado los sujetos que momentos antes habían sido promotores del escándalo y sin que mediara palabra alguna, uno de ellos, conocido por "Mario Pogolotti, sacando un puñal, que llevaba puesto al cinto, se dirigió al soldado López, al que agredió, ocasionándole una grave herida.

"Mario Pogolotti" y sus acompañantes, emprendieron la fuga, per-

(Continúa en la TRES)

En el "Governor Cobb" Llegó el Primer Grupo de 'Leones de América'

Los llegados ayer son 275 y esta tarde son esperados unos 400. Los muelles fueron adornados

Conforme habíamos anunciado, ayer tarde y a bordo del vapor americano "Governor Cobb", de la Peninsular Occidental S. S. Co., llegó el primer grupo de miembros del "Club Lions of America", que celebraron su convención anual en la ciudad de Miami, y muchos de los cuales determinaron extender su viaje a la Habana.

ADORNOS EN LOS MUELLES

Tanto la Asociación de Hoteleros de la Habana como la Peninsular Occidental S. S. Co., procedieron a adornar vistosamente el muelle del Arsenal por donde desembarcaron los excursionistas.

A todo lo largo de la Casilla de Pasajeros fueron distribuídas artísticamente banderas del Código internacional.

En la puerta donde se instala la escala de los barcos de la Peninsular se destacaba una alegoría con una bandera americana y otra cubana y un letrero hecho con flores que decía: "Bienvenidos, Leones".

Cuando el Governor Cobb atracó al muelle los turistas aplaudieron agradecidos por la cortesía del recibimiento.

El número total de los llegados ayer asciende a 275, incluyendo sus familiares. Con ellos vino el presidente de la Institución, Mr. W. A. Wetsfall, de Mason City, Iowa, que trae cartas de presentación para el señor Presidente de la República, a quien pedirán audiencia para hacerle una visita.

Numerosos automóviles fueron situados en la gran explanada de la Peninsular Occidental para llevar a los hoteles a los turistas.

CERCA DE CUATROCIENTOS LLEGARAN ESTA TARDE

Por el vapor "Cuba", también de Key West, llegará esta tarde otro grupo de Leones que ascenderá a cerca de cuatrocientos.

EXPEDIENTES DE APREMIO ACUMULADOS

Motiva la acumulación defectos de tramitación de los mismos, en el Departamento de Impuestos

ADEUDOS POR LICENCIAS

La Alcaldía notificará a los propietarios lo que deben pagar al realizar reparaciones

Trabajo extraordinario se viene realizando por el personal del Departamento de Impuestos de la Administración Municipal, para conseguir "poner al día", como se dice en el lenguaje oficinisco, la tramitación de cuantos expedientes se han iniciado desde hace muchos meses, con motivo del procedimiento que aconseja la ley para perseguir a los contribuyentes morosos.

El decreto de vacaciones veraniegas del Alcalde Municipal, doctor Miguel Mariano Gómez, no reza con los empleados del citado Departamento, pues terminan a las doce y media p. m. su turno de trabajo matutino, comenzado a las siete y media, y vuelven a las tres, para estar laborando hasta las seis de la tarde.

El jefe de esa oficina, señor Manuel de Cárdenas, tiene el propósito de que antes de primero de julio próximo estén notificados numerosos expedientes de apremio que parten de hace cerca de tres años, pues de lo contrario prescribirían los adeudos a que los mismos se refieren.

(Continúa en la pág. DIEZ)

Los Destiladores de Cuba y el Tratado de Comercio con España

La Cámara de Comercio pedirá que se gestionen beneficios para el aguardiente de caña

Una comisión conjunta de la Cámara de Comercio de la Habana y de los destiladores visitará mañana al Subsecretario de Estado, con el propósito de significarle que en las distintas informaciones que por la expresada Secretaría se han facilitado acerca de la firma del Tratado Comercial entre Cuba y España, sólo se refieren a los beneficios que podrán obtenerse para el tabaco, pero sin aludirse en lo absoluto entre los productos nacionales, al aguardiente destilado de caña, del que se hace buen consumo en España y que es una industria a la que nuestro Gobierno debe prestar su ayuda.

Dentro de breves días la Cámara de Comercio Cubana celebrará una asamblea, para en ella acordar sea redactada una exposición que será enviada al doctor Martínez Ortiz, pidiéndole gestione los mayores beneficios para nuestro aguardiente, en el nuevo tratado, cuyos datos, les fueron facilitados cuando se pidieron informes para llegar a un acuerdo con el Gobierno de España.

EN EL SENADO

Según hemos anunciado ya, hoy se reune la Alta Cámara para tratar de diversos proyectos y probablemente se enviará la ley económica del Estado a la Comisión de Hacienda y Presupuestos, y en la próxima semana quedará aprobado el proyecto de presupuestos como salió de la Cámara.

Se cree que serán discutidas en breve la ley de los consejeros provinciales, la ley de defensa del azúcar y otras leyes de carácter económico y social.

PROYECTO DE LEY CON EL FIN DE ESTIMULAR NUEVAS INDUSTRIAS EN EL PAIS

En virtud de la citada proposición de ley se establece la exención de toda clase de contribuciones durante cierto tiempo para todas las nuevas industrias que se implanten

ES MUY CRITICA LA SITUACION ECONOMICA EN MATANZAS

El adoquín cubano, de inmejorable calidad y bajo precio, frente a frente al adoquín de Georgia, inferior al de Noruega y más caro, en las obras de construccción de la carretera

Un acreditado comerciante de esta plaza, en conferencia sostenida con el periodista a propósito de cierta proposición de ley que figura en la orden del día de la Cámara de Representantes, se expresó de este modo:

—Cualquier esfuerzo que se dirige hacia un fin patriótico, demanda, cuando menos, la respetuosa consideración general, sin excluir, desde luego, a los que practican el indiferentismo como la fórmula más acomodaticia para justificar la escéptica teoría que sientan estas palabras pronunciadas como un responso sobre todo proyecto de orden económico que se anuncia en el país: "No vale la pena". Las iniciativas que propenden a estimular el establecimiento de nuevas industrias, los anhelos por afianzar más fuertemente las que ya existen, la tendencia a proporcionar vivificadores alientos a las que languidecen por falta de entusiasmos, o por miopía culpable de los que se resisten a ensanchar su radio de actividades, son prendas de espíritus bien dirigidos que conciben la realidad con un criterio firme, claro y sensato.

Otro comerciante que tomaba parte en la conversación, dijo:

—Pero de nada valen esfuerzos, iniciativas, propósitos y anhelos, sin la protección oficial. ¿Qué perspectiva puede ofrecer Cuba a las nuevas industrias cuando los industriales carecen del amparo que debe brindarles un sistema arancelario propicio a su negocio y que evite la fiera competencia del producto que se propone elaborar importado del extranjero?

El señor Juan Miguel Haedo, abogado, representante a la Cámara y muy ducho en asuntos económicos, acercóse al grupo en los momentos que el periodista replicaba:

—Se dice, con insistencia, que ahora en Julio, comenzarán a regir los aranceles cuyo estudio y redacción han terminado ya.

El señor Haedo replicó con una leve sonrisa de escepticismo:

—Pudiera ocurrir—y me alegraría de que ocurriese—pero todavía pasará mucho tiempo antes de que los aranceles cubanos surtan efecto. Por lo demás, no serán todo lo proteccionistas que debieran ser. Amigos míos: los intereses creados se oponen a ello bien a las claras. Vean

(Continúa en la pág. DIEZ)

DINERO AMERICANO INVERTIDO EN CUBA

De los 13 mil millones de pesos invertidos en el extranjero por E. U. 1,360 corresponden a Cuba

NUEVA YORK, Junio 19.—(A. P.)—Las inversiones norteamericanas en los países extranjeros al terminar el año 1926 eran casi trece mil millones de pesos, sin incluir en esta enorme suma las deudas de guerra o políticas, según el informe que el vicepresidente de la firma de banqueros de Bertron, Griscom and Co., doctor Max Winkler, acaba de publicar en nombre de le Asociación de Política Extranjera.

Según el estimado general del doc-

(Continúa en la pág. DIEZ)

LA ASOCIACION NACIONAL DE LOS ARMADORES E INDUSTRIALES DE PESCA FELICITA AL PRESIDENTE MACHADO

"Teníamos fe en su equidad", declara el presidente de aquella colectividad, señor Bass en el mensaje enviado al Jefe del Estado. Declaraciones de los receptores y detallistas de pescado

Con mucho gusto reproducimos—como se nos pide—la siguiente felicitación al Honorable señor Presidente de la República, general Gerardo Machado:

Habana, julio 1 8de 1927.

Señor Presidente de la República. Ciudad.

Honorable señor:

A pesar de la insistencia con que circuló la noticia, de que la Junta Nacional de Pesca, recomendaría a usted la supresión de los chinchorros. Aun sabiendo el fuerte nexo de amistad que une a usted con algunos miembros de la citada Junta, teníamos fe en su equidad.

Sabíamos bien, que una vez analizadas las consecuencias de la supresión usted, por amor a su pueblo, no firmaría un decreto que, aparte de los intereses que se afectaban, iba directamente a dejar sin pan a más de diez mil familias en el interior de la República.

Gracias, señor Presidente, en nombre de la Asociación Nacional de Armadores e Industriales de Pesca de Cuba, que me honro en presidir, y gracias también en nombre de esos trabajadores que vieron amenazado el medio de ganar el sustento de sus familias.

No quiero terminar esta felicitación, que entraña en estos momentos el sentir de todos los armadores y pescadores de Cuba, sin advertir a usted que como testimonio de nuestro agradecimiento, estamos dispuestos a ilustrarlo sin particulares egoísmos, a pedirle con razonamientos y a prestarle nuestra más leal cooperación en todo lo que al auge y desarrollo de la industria pescatoria se refiera. Ese, como cubanos, es nuestro deber.

Respetuosamente de usted,—(f.) **Emilio Bass**, Presidente".

DECLARACIONES DE LOS RECEPTORES Y DETALLISTAS DE PESCADO

El señor Rafael Magarola, presidente de la Asociación de Receptores y Detallistas de Pescado y Pescadores de la Habana, nos remite un escrito, discrepando de algunas afirmaciones y juicios emitidos por el teniente señor Pérez, supervisor de

(Continúa en la pág. DIEZ)

EN LA TUMBA DE LA MADRE DE MARTI

La colonia canaria en pleno acudió a rendir tributo a la madre del máximo libertador

En la mañana de ayer se llevó a cabo un merecido homenaje a la memoria de la señora doña Leonor Pérez, madre del Apóstol de las libertades cubanas.

El homenaje consistió en ofrendas florales y se hizo a iniciativa de nuestro compañero en la prensa el señor Luis G. Wanguemert, director de la revista "Patria Isleña", que se edita en esta ciudad, y que es órgano de la colonia isleña residente en Cuba.

Todos sabemos que doña Leonor Pérez era isleña, y con tal motivo la colonia isleña se apresuró a celebrar el homenaje en su memoria.

Fué un acto sencillo pero en su sencillez encerraba la grandeza que se debe a la mujer que llevó en su seno al que luego fué el sembrador de la libertad de Cuba. En el homenaje figuró toda la colonia canaria que demostró un gran aprecio por todas las figuras representativas de la isla, consistiendo en varias ofrendas florales que se depositaron ante la tumba que guarda los preciados restos de la madre del Apóstol, con motivo de ser hoy el aniversario de su muerte.

Además del señor Gómez Wanguemert, que organizó el homenaje, asistieron en representación de la Colonia Canaria, los miembros del Ejecutivo, Daniel Pino, José Ortega, José A. González Sarmiento, Francisco Medina y Eustaquio Remedios, sumándose al acto delegaciones del Ateneo Canario, Liceo de Gran Canaria, Beneficencia Canaria y otras prestigiosas entidades, todas las que depositaron ofrendas florales en la tumba de la santa mujer que fué doña Leonor Pérez, madre del Apóstol de nuestras libertades.

SE REUNEN CIEN MIL CATOLICOS

Asistieron ayer a los servicios religiosos en Mundelein en memoria del Congreso Eucarístico

CHICAGO, Junio 19.—(A. P.)—Cerca de cien mil católicos de Chicago asistieron a los servicios religiosos, de cuatro horas de duración, celebrados hoy en los terrenos del Séminario de Mundelein, para conmemorar el primer aniversario del Congreso Eucarístico.

Hace un año justo que un millón de católicos de todas partes del mundo se reunieron en Chicago para un acto semejante, presididos por el Cardenal Bonzano, representante personal del Papa Pío XI. Los servicios de hoy fueron dirigidos por el Cardenal Mundelein, arzobispo de Chicago.

Resultaron dos hombres muertos y uno herido durante una refriega sostenida por la rural de Banes contra los bandidos Hidalgo y Carballosa

EN EL PRIMER ENCUENTRO CON UNA PAREJA DE LA GUARDIA RURAL, LOS BANDOLEROS HICIERON FUEGO SUBITAMENTE HIRIENDO GRAVEMENTE A LOS GUARDIAS, RESULTANDO HERIDO UNO DE LOS BANDIDOS QUE MATO A UN GUARDIA.—HUYO EL OTRO BANDIDO

BANES, junio 19.—DIARIO, Habana.—Desde hace más de un año, venía prevaleciendo en el pequeño barrio rural de Flores, un estado de general temor y continuo sobresalto, especialmente entre las familias de alguna solvencia económica, a consecuencia de las reiteradas exigencias de dinero, hechas por individuos que con anterioridad se hallaban fuera de la ley.

Hará unos quince días un periódico de esta localidad, denunció a las autoridades dichas exigencias y exponía los temores del pequeño vecindario, al verse molestado en esa indeseable forma. Así se logró que el Cuerpo de la Guardia Rural, estableciera una vigilancia permanente, en toda la comarca que dificultara los propósitos de los malhechores.

Anoche, a eso de las doce, rondaban en el barrio mencionado varios jóvenes a caballo, entre ellos Manuel Hidalgo, e Inano Carballosa, cantando alegremente, los que fueron señalados como autores de las exigencias de dinero, considerados aquí como hombres de "pelo en pecho" que más de una vez se las tuvieron con las fuerzas armadas, y en una de ellas, el Hidalgo dió muerte a una pareja de la Rural en la jurisdicción de Mayarí, según la voz pública.

Anoche, una pareja desmontada, que hacía el servicio de vigilancia, salió al encuentro de Hidalgo y Carballosa, y como viesen que los dos hombres portaban descaradamente sus revólveres a la cintura, dándoles el alto les exigieron la presentación de la licencia para el uso de sus armas, a lo que Hidalgo contestó entregando un papel doblado, que contenía unas décimas populares, y al desdoblarlo, para ver a la luz de la luna, si efectivamente era la licencia, súbitamente fueron acometidos a tiros cayendo abatidos los dos soldados, uno de tres balazos que le causaron indefectiblemente la muerte, y el otro de uno, que aunque grave, parece probable que pueda curar.

Repuestos instantáneamente de la sorpresa los soldados, descargaron desde el suelo donde yacían sus revólvers, logrando herir al Carballosa en una pierna, y matándole el caballo, escapando ileso el Hidalgo.

Carballosa arrastrándose porque la bala le había destrozado el femur, pudo acercarse a una casa de la cual solicitó auxilio, siéndole negado, y entonces se dirigió—siempre rastreando—a un cobertizo, donde se guardaba un automóvil, ocultándose debajo del mismo.

Recogidos los soldados heridos, se trató de conducirlos inmediatamente a esta cabecera, para ser asistidos en el Hospital de la "United Fruit" avisándose por teléfono de lo que ocurría a la comandancia militar.

Esta dispuso la salida inmediata de todas las fuerzas disponibles, pidiendo el concurso de la policía que le fué prestado, saliendo unos a caballo y otros en auto para el lugar de la ocurrencia.

Se ordenó que los heridos fuesen traslados en un Ford, de un particular hasta las paralelas del ferrocarril que pasa cercano a Flores, y al ir el chauffeur a cumplir la orden, encontró que debajo de su máquina se hallaba un hombre que le exigía que lo sacase de allí y lo pusiera a salvo.

El chauffeur además de negarse a sus súplicas, dió conocimiento de

(Continúa en la pág. DIEZ)

LA CRECHE "HABANA NUEVA" EVIDENCIA LA MERITORIA LABOR DE CARIDAD Y DE AMOR QUE VIENE REALIZANDO

La actual junta directiva trabaja activamente a fin de lograr mayor auge para esta Institución que cuenta diez años de vida. El Alcalde de la Ciudad ha sido invitado a visitar la creche

Humanismo purísimo, verdadera labor de defensa social, es la que realizan las meritorias instituciones denominadas creches, cuyo fomento en cada barrio de la Habana debiera ser para nuestras autoridades, considerado de tant aurgencia como el de los centros de socorros.

Los pobres niños huérfanos, o aquellos cuyas madres se ven en la triste necesidad de abandonarlos en la casa de vecindad en tanto ella trabaja en el taller, son amparados en la creche, donde se les recibe en las primeras horas de la mañana, atendiéndolos hasta que por la noche sus familiares los recogen.

Allí se les da desayuno, almuerzo y comida. Se les baña y se les proporciona clases en un kindergarten; un médico los reconoce periódicamente. Se tiene sobre las infelices criaturas una perfecta vigilancia, tanto en lo que respecta al cuidado de su persona como a iniciarlos en los primeros conocimientos de la enseñanza.

¡Y con qué amor, con qué desinterés, distinguidas damas de nuestra sociedad rinden esta labor para mantener en debidas condiciones las creches! La mayoría de estos estable-

(Continúa en la TRES)

VENDRAN ESTE AÑO MUCHOS TURISTAS

Relación de las excursiones que se están organizando para venir durante este año

El señor Agustín Agüero, Jefe de la Oficina de la Comisión Nacional para el Fomento del Turismo, ha tenido la atención de facilitarnos los siguientes datos referentes a las excursiones de viajeros que en breve llegarán a nuestro puerto, cuyo arribo ha sido ya anunciado por la Standard Fruit and S. S. Co. (Vaccero lines): American Express Co., Junio 20 y Union Indemnity Co., Julio 11.

Además se esperan una de la Pan

(Continúa en la TRES)

EL DOCTOR LUIS DE SOTO, PROFESOR DE LA UNIVERSIDAD HIZO AYER UNA NOTABLE DISERTACION EN EL ATENEO

El tema de la conferencia del doctor de Soto fué el siguiente: "La nueva escala en la apreciación de las Artes.—Democratización del sistema tradicional", que le valió muchos y efusivos aplausos

En la serie magnífica de conferencias que viene desarrollando pedidicamente el Ateneo de la Habana, tocó el turno ayer al doctor Luis de Soto y Sagarra, ilustre profesor de nuestra Universidad Nacional, quien disertó sobre el siguiente tema: La Nueva Escala en la apreciación de las Artes, **Democratización del sistema tradicional.**

Inició el doctor Luis de Soto su conferencia con estos conceptos de Ortega y Gasset: "Todo el arte joven es impopular, y no por acaso y accidente, sino en virtud de un destino esencial".

"Es impopular por esencia; más aun, es antipopular".

—"A mi juicio, lo característico del arte nuevo—desde el punto de vista sociológico—es que divide al público en estas dos clases de hombres: los que lo entienden y los que no lo entienden".

—"El arte nuevo, por lo visto, no es para todo el mundo, como el romántico, sino que va, desde luego, dirigido a una minoría especialmente dotada. De aquí la irritación que despierta en la masa".

Continuó el doctor Soto: "Y yo vengo a hablaros de democratización, como un carácter de la nueva escala en la apreciación de las artes.

(Continúa en la pág. DIEZ)

EL DOCTOR FRANCISCO M. FERNANDEZ, SECRETARIO DE SANIDAD, FUE OBJETO DE UN AFECTUOSO HOMENAJE EN COLON

Significados elementos de la provincia de Matanzas se sumaron a los agasajos tributados al doctor Fernández. Primera piedra de la estatua al general José M. Gómez

(Por telégrafo)

COLON, Junio 19.—DIARIO, Habana.—Hoy el pueblo de Colón, a donde concurrieron representaciones de todas las esferas sociales de la provincia de Matanzas, ha rendido un justo homenaje de simpatía y afecto al querido hijo de la ciudad del Yumurí, al actual Secretario de Sanidad y Beneficencia, doctor Francisco María Fernández, por los tantos e incontables triunfos que ha obtenido en su carrera profesional y como jefe máximo de la Sanidad Cubana, triunfo que también es del Honorable señor Presidente de la República, General Machado.

El doctor Fernández, como él se merece, repetimos, ha sido objeto de un homenaje sincero con que sus comprovincianos le demostraron una vez más el cariño que le tienen. Desde su llegada a este Término, a las doce y media del día, hasta las 6 y 45 de la tarde que lo abandonó fué efusivamente festejado, concurriendo a todos los actos casi toda la población, autoridades, etc.

PERSONALIDADES QUE FUERON DE LA HABANA

En el coche salón número 500 y un carro de primera, agregados al tren ordinario de Sagua y Caibarién, salieron de la Habana, a las ocho y veinte minutos de la mañana, las siguientes personalidad que se habían adherido al homenaje al popular Secretario de Sanidad y Beneficencia.

Doctor Francisco María Fernández, Secretario de Sanidad y Beneficencia; D. Carlos de la Rosa, Vicepresidente de la República; Dr. Rafael Iturralde, Secretario de Guerra y Marina; Comandante Oscar Gali-Meléndez, Ayudante del señor Presidente de la República, en su representación; Sr. Juan Martín Leiseca, Secretario particular del General Machado y los doctores Fernando Rensoli y Fernando J. del Pino, Directores de Sanidad y Beneficencia, respectivamente.

Doctores Emilio Valdés Valenzuela, Blas Oyarzun, Antero Navarro, Joaquín Ruíz Mesa, Gustavo Pérez Abreu Francisco Pérez y López Silvero, Angel Izquierdo, José Elías López Silvero, Antonio Cadenas, Alberto Bassart, Luis Santi, Julio Valdés Collazo, Santiago Castillo, Armando Pascual, Isidoro Agostini, Alfredo Comas, Miguel Angel Branly, José I. Meluza, Ig-

(Continúa en la pág. DIEZ)

ESTADO DEL TIEMPO

CASA BLANCA, Junio 19.—DIARIO, Habana.—Estado del tiempo domingo 7 a. m.: Ligera depresión en Saco de Charleston y barómetro sobre la normal con buen tiempo en Golfo de México, Atlántico Norte de Antillas y Mar Caribe Occidental con vientos del Este al Suroeste moderados a frescos.

Pronóstico Isla: buen tiempo en general hoy y el lunes, excepto algunas turbonadas después de medio día diseminadas por territorio. Vientos del Nordeste al Sudeste moderados.

Observatorio Nacional.

(Continúa en la pág. DIEZ)

ADVERTENCIAS A LOS TRABAJADORES

Han sido circuladas previsoramente a todas las organizaciones por la Federación cubana del Trabajo

La Federación Cubana del Trabajo ha dirigido a todas las organizaciones obreras la siguiente circular, cuya publicación se nos suplica:

Habana, junio 17, 1927.

Compañeros del Gremio . . . . . .

Estimados camaradas:

Por elementor sin escrúpulos, que han creído fácil tomar como instrumento de sus pasiones de bandería política a las colectividades obreras, se viene incitando a estas a tomar participación en protestas y algaradas que colectivamente no deben patrocinar. Es más, por algún periódico y en páginas obreras redactadas por políticos que en busca de notoriedad que no han podido alcanzar en sus bufetes de abogados se han inmiscuído ahora "como comunistas" en las organizaciones obre-

(Continúa en la pág. DIEZ)

EL TRIUNFO DE CRUELLS Y DE OCEJO EN LAS ELECCIONES COMPDEMENTARIAS DE AYER

Véase la amplísima información de nuestros redactores políticos en la última plana de esta sección.

Una Carta del Doctor Armando Pascual

Por haber llegado a nuestro poder demasiado tarde, una carta que ayer nos remitió el doctor Armando Pascual sobre una información recientemente publicada, nos vemos precisados a aplazar para mañana su publicación con el comentario correspondiente por nuestra parte.

SUSCRIPTORES:

Para anuncios económicos en horas de oficina llame a los teléfonos M-4115 M-3378

Después de las cinco de la tarde y en días festivos llame al Teléfono A-3856

PARA SUSCRIBIRSE LLAME AL M-84-04

DIARIO DE LA MARINA
ALCANCÍA DEL NIÑO

Sírvase ordenar una suscripción a nombre del señor _____

vecino _____

Ciudad o pueblo _____

Provincia _____

(Nombre del niño)

(Dirección del niño)

(Ciudad o pueblo) (Provincia)

Si la suscripción es para el interior de la República, debe especificarse en el cuadro del cupón si es por trimestre, semestre o año, pues suscripciones por meses sólo se hacen en la Habana y sus barrios

M.E.C.D. 2016

NOTICIAS DE LA TERMINAL

EN UN COCHE-SALON AGREGADO AL TREN REGULAR FUE AYER A COLON EL SEÑOR SECRETARIO DE SANIDAD DR. FERNANDEZ

En el citado pueblo se le tributó un homenaje sin carácter político.—Regresó a la Habana el Sr. Felipe Taboada, ex-cónsul de Cuba en N. York.—Movimiento de políticos en la Terminal

EL SEÑOR ENRIQUE SCHWEG

Llegó ayer a esta capital en el tren de la tarde el señor Enrique Schweg, gerente de la casa Bacardí y Cónsul de Bélgica en Santiago de Cuba, que fué recibido en la Terminal por un grupo de amigos.

M. RANDOLPH

En el tren de la tarde llegó ayer a esta capital e lseñor Randolph, Administrador del central Ermita, en Guantánamo.

EL ADMINISTRADOR DEL JARONU

Ayer, en el tren de la tarde, llegó a esta capital, el señor Francisco Fernández Grau, Administrador del central Jaronú.

EL ADMINISTRADOR DE LA ADUANA DE MANZANILLO

En el tren de la tarde llegó ayer a esta capital, el coronel Carlos Bertot, Administrador de la Aduana de Manzanillo.

EL SEÑOR FELIPE TABOADA

En el tren de la tarde regresó ayer de Santci Spíritus, donde ha pasado una temporada de varios días, el señor Felipe Taboada, ex-cónsul general de Cuba en New York.

HOMENAJE EN COLON AL SECRETARIO DE SANIDAD Y BENEFICENCIA

En el coche salón número 500, agregado al tren regular de viajeros de la mañana, se trasladó ayer a Colón, donde fué objeto de un homenaje de estimación y simpatía, el doctor Francisco María Fernández, Secretario de Sanidad y Beneficencia.

LOS POLITICOS

En el tren directo llegó ayer de Cienfuegos el Representante Manuel Villalón Verdaguer.

En el tren de la tarde salió para Matanzas el senador Horacio Díaz Pardo.

Llegaron en el tren de la tarde: El Representante Emilio San Pedro, procedente de Santa Clara; el Representante Ramón Trinidad, de Ranchuelo; el Representante Agustín Gronlier; el ex-representante Olimpio Fonseca.

EL DIRECTOR DE LA CORRESPONDENCIA

En el tren directo llegó ayer a esta capital el señor Florencio R. Véliz, Director de La Correspondencia, de Cienfuegos.

EL JEFE DE LAS OBRAS DE LA CARRETERA EN ORIENTE

En el tren Expreso Limitado llegó ayer a esta capital el señor Humbero Monteagudo, Ingeniero Jefe de las Obras de la Carretera Central en Oriente.

EL CORONEL FRANCISCO LOPEZ LEYVA

Salió ayer para Sagua la Grande el coronel Francisco López Leyva, Interventor del Gobierno en el Banco Territorial.

EL DIRECTOR DE MUNDO GRAFICO

Regresó ayer de Camagüey el señor Roque de Castro, Director de la revista Mundo Gráfico.

LOS TRENES DE CAIBARIEN Y CIENFUEGOS

En estos trenes llegaron ayer:

El señor Carlos Repilado de la Vega y sus familiares, procedentes de Santa Isabel de Lajas.

EL EXPRESO LIMITADO DE SANTIAGO DE CUBA

Llegaron ayer en este tren:

El señor Martín Palomo y su esposa, procedentes de Holguín; de Santiago de Cuba: Enrique Gutiérrez; de Morón: Ignacio de la Torre, su esposa, su hija Lucila y la señorita Carmita Cortey de la Torre, los doctores Luis Pardo y Augusto Venegas, Julián Marrero; también de Santiago de Cuba: Ramón Barreras y sus familiares; de Camagüey: el doctor Carlos Sorondo, Angel Garrigó, Rafael Mederos, Manuel Revilla, Claudio Franchi, Abel Herrera, Julián Martínez; de Santa Cruz del Sur: Miguel Martínez Milanés; de Santa Clara: Manuel Quesada Cornide, el doctor Daniel Gispert, Jr., y su esposa, Pablo Rodríguez; de Sancti Spíritus: el doctor Carlos Manuel Zamora; de Sancti Spíritus: Juan Antonio de la Cruz, José García; del central Violeta: el coronel retirado del Ejército, Julio Morales Broderman.

LOS TRENES A CARDENAS Y CAIBARIEN

En estos trenes salieron ayer:

El señor Antonio Galbán de la Mesa, su esposa y su hijo Cuquito; a Cárdenas: Andrés Hernández y su esposa; a Matanzas: Benjamín Varela y A. Romojara.

A los baños de Amaro: Mario Jaquet, su esposa y su hija Raquel; al balneario de San Miguel: Patricio Peón; a Varadero: las señoritas Rita Garcéa Morales y Gloria Guell García, y el jovencito Jorgito Guell.

LOS TRENES A GUANE

En estos trenes salieron ayer:

El señor Enrique H. Moreno, la señorita Cachita Moreno; el doctor Felipe González Sarrain, Jr., que se dirigieron al balneario de San Diego; a Pinar del Río: Manuel Izazo, Gustavo de la Peña, Gabriel Fuster, Juan Martínez, José Suárez; a La Salud: el doctor Carlos Ledón; a Candelaria: Julián Linares y Mariano Arsollezu; a Guane: Ignacio Pedroso y sus familiares; a San Cristóbal: Bernardo González.

TREN A SANTIAGO DE CUBA

En este tren salieron ayer tarde:

El señor Ramón González Echevarría y su esposa, que se dirigieron a Santo Domingo; a Santiago de Cuba: Ceferino Rodríguez; a Sana Clara: Octavio Soler, funcionario de la Junta Provincial de Las Villas; también a Santiago de Cuba: Marcelino Leal, el teniente del Ejército, Ramón González; también a Santa Clara: la señorita Alicia Ruiz, el ingeniero Alejandro Barrientos, contratista de las obras del Cuartel Monteagudo, de aquella ciudad; a Cárdenas: la señora viuda de Viñas, el doctor José María Verdeja, el doctor Juan Alvarez Hernández, Manuel Lizama; a Matanzas: el capitán Waldemar Schweyer, pagador del Cuarto Distrito Militar de la República, Octavio Sust; a Sagua la Grande: el doctor M. A. Iglesias Abreu.

TREN DE SANTIAGO DE CUBA

En este tren llegaron ayer tarde:

El doctor Molino, procedente de Santiago de Cuba; de Cienfuegos: la señora Alicia Cortés de Meruelos, Alejandro Martí y su gentil y bella hija Olga; de Santa Clara: J. Pelaez y su esposa y el jovencito René Méndez, la señora María Cárdenas de Prieto; también de Cienfuegos: Enrique Olazcoaga y su esposa; también de Santa Clara: Pastora y Emilio Pérez.

SARNA

RASQUIÑA

Se cura cómodamente en dies minutos, sin baño con el

SULFURETO CABALLERO

De ventas en Habana: Gran Droguería Sarrá y en todas las Farmacias de la Isla.

AVISO

Los señores Capín y García dueños de la popular casa de préstamos "La Regente", situada en Neptuno y Amistad, ruegan a las personas que tienen alhajas empeñadas y adeudan seis meses, pasen a pagar los intereses y renovar las papeletas, para así no incluirlas en el próximo remate de prendas.

DR. GONZALO PEDROSO

CIRUJANO DEL HOSPITAL MUNICIPAL DE EMERGENCIA

Especialista en Vías Urinarias y Enfermedades venéreas. Cistoscopía y cateterismo de los uréteres. Cirugía de Vías Urinarias. Consultas de 10 a 12 y de 3 a 5 p. m. en la calle Avenida de la República 254.

E 16 Ind. 1 En.

Dr. Hernando Seguí

GARGANTA, NARIZ Y OIDOS

PRADO, 38; DE 12 A 3

DR. GARCIA AMADOR

Especialista de París, Berlín y Londres

Piel, Venéreo, Vías Urinarias

De regreso de Europa dispone con la Ozonoterapia último tratamiento para la curación rápida de la BLENORRAGIA Y SUS COMPLICACIONES. Tratamientos eficaces para piel con DIATERMIA, ELECTROLICIS Y NIEVE CARBONICA. Obispo 59 de 9 a 11 y de 4 a 6. A-7311. San Nicolás número 9 de 2 a 4. A-1471.

ESPONTANEO Y AGRADECIDO

Manajanabo, noviembre 4 de 1923.

Sr. Dr. Arturo C. Bosque,

Habana.

Muy distinguido doctor:

Enfermo 12 años del estómago, me decidí a tomar su "PEPSINA Y RUIBARBO BOSQUE", y el éxito se lo debo a usted. Estoy curado. Desde el segundo frasco sentí alivio, y hace tres años estoy radicalmente curado y puedo comer de todo.

Muy atentamente de usted,

(Fdo.) Amadeo Toscano.

La "PEPSINA Y RUIBARBO BOSQUE" es inmejorable en el tratamiento de la dispepsia, gastralgias, diarreas, vómitos, gases, neurastenia gástrica y, en general, en todas las enfermedades del aparato digestivo.

NOTA.—Cuidado con las imitaciones; exíjase el nombre "BOSQUE" que garantiza el producto.

1d.-20

LOS PUNTOS SOBRE LAS iii PARA ENGORDAR (UNICO MEDIO SEGURO)

NO BASTA COMER: ES NECESARIO ALIMENTARSE

La comida que no se digiere bien, NO alimenta.

Ayude su comida, con ALIMENTO asimilable sin necesidad de digerirlo. Con ALIMENTO que se absorba por el organismo sin cansar el Estómago, sin cansar el Hígado.

Una copa de 100 gramos equivale a ½ lb. de Carne fresca de ternera.

OXOIDE

Alimenta sin cansar el Estómago ni el Hígado.

Contiene mucho Jugo de Carne peptonizado frío, en forma Sabrosa y aromática.

Puede tomarse varias veces al día para aumentar y apurar el Recuperar Carnes y fuerzas.

EL DR. J. A. SIMPSON ANALIZO EL OXOIDE Y DICE: "ES UN JUGO DE CARNE DE 7% DE EXTRACTO CONCENTRADO AL 25%.

EXIJA OXOIDE LEGITIMO

Fabricado por Droguería SARRÁ. La Mayor.

31 EDIFICIOS. 600 EMPLEADOS.

Toda persona propensa a

Debilidad Pulmonar

enflaquecimiento, etc., hará bien en tomar la Emulsión de Scott por una temporada, tres o cuatro veces al año, empezando desde hoy mismo. Es alimento y medicina a la vez. Tome solamente la legítima

Emulsión de Scott

M. R.

De la Asociación de Pintores

CLAUSUROSE AYER LA EXPOSICION SEGURA

Cumplimos hoy con el grato deber de actualidad y de compañerismo dedicando unas líneas al pintor J. Segura, cuya exposición abierta durante quince días mantuvo animados d público y luminosos de color los salones de la ecléctica Asociación de Pintores y Escultores.

Segura es retratista. La figura humana es el tema predilecto de sus pinceles. Y de la figura, lo que es más esencialmente humano como documento y de mayores dificultades que vencer técnicamente: la testa y las manos.

Llega hasta parecerse a Durezo en algunos estudios, tal es de acuciosa y persistente su investigación de detalles y pliegues.

Y aun en sus telas más recientes, en que acusa noble y abierta predilección por los volúmenes, adviértese el atento y prolijo estudio psicológico del sujeto. No un frío y superficial análisis de la forma y del color, una pretensión meramente plástica, sino el ahondamiento en tercera dimensión, testa adentro, pecho adentro, donde el ser racional es y existe.

En su inmovilidad, en su hieratismo obtenido con fuerte perfil prerrafaelista, con bordes sombreados, con recorte de la figura sobre el fondo, vénse vivientes las figuras, animadas de ambición de ser comprendidas. Esto lo mismo en los dibujos explicativos (aquí hay una arruga, aquí un lunar) que en sus cuadros donde procedió interesado en las superficies, que en aquellos donde ejecutó construyendo por volúmenes. No tan solo testas y manos, sino las telas y elementos complementarios de sus sobrias composiciones.

En las manos muestra más que preocupación: amor: No omite una oportunidad de dibujarlas, de construirlas, de ejecutarlas, de sentirlas. Segura, que es pintor y pintor colorista, muchas veces nos da en las manos de sus obras, sabor de escultura. Llega en su amor a las manos a concederles tanta importancia, que por sí hablan, sienten, sufren y el resto de la figura resúltale secundario.

Quizás influya en esto el hecho de que sus modelos sean casi todos ciegos y sordo-mudos (de cuya escuela él es profesor) o acaso su predilección por las manos haya encontrado en tales modelos oportunidad de culminancia.

Mañach ha mostrado particular preferencia por el Retrato de Niño (No. 21 en el catálogo), cuadro de corte clásico, rico de materia, con tornasoles en las telas y tiernísima expresión.

—Un mes he estado pintándolo—dice el artista—. Yo lucho entre la ambición y el metier. No puedo desasirme de golpe de esta preocupación... y aun dudo que llegue a negarle por completo su importancia. ¿Hemos de igualarnos los que ascendemos paso a paso, estudiando y sufriendo, a los improvisados que hacen arte por sport?

En el paisaje Segura muestra tan solo apuntes de color. Momentos de la atmósfera podrían llamarse. De luminosidad y ternura exquisitas. Escuela impresionista.

—Mi concepto actual del paisaje es otro. Hago expresionismo ahora—informa.

Bien se ve que Segura es modesto e inconforme—cualidades que acreditan al futuro grande artista. La labor expuesta es de transición. Está en pleno período evolucionador. ¡Pobre del que se crea llegado! De las lunas en cambiante espéranse los llenos. Segura va en creciente.

Armando MARIBONA.

ELECCIONES EN LA ASOCIACION DE PINTORES Y ESCULTORES

Celebrándose estos próximos días las elecciones anuales para la renovación de la Directiva de la Asociación de Pintores y Escultores, y habiendo manifestado su Presidente señor Federico Edelman, su decisión de no presentar de nuevo su candidatura, los elementos jóvenes de la Asociación han confeccionado esta candidatura:

Presidente: Jorge Mañach.
Vice: Conrado W. Massaguer.
Secretario: Armando Maribona.
Vice: Luis de Soto.
Tesorero: Juan Marinello.
Vice: Luis Baralt.
Vocales: María Capdevila, Marta J. Lamarque, Margot Párraga, Gerardo Tejedor, Antonio Gattorno, Amadeo Roldán.

PARA CURAR UN RESFRIADO DE UN DIA

tómese LAXATIVO BROMO QUININA. (La primera y original pastilla para Resfriados y Grippe). Es un remdio eficaz y probado. La firma de E. W. GROVE, se halla en cada cajita.

Almorranas

El tormento y los sufrimientos tan terribles de las almorranas, pueden aliviarse y curarse pronto usando el Ungüento Cadum. Haga por conseguir una caja en seguida.

EMPLASTO MONOPOLIS

de JOSE GRISI

CURA POSITIVAMENTE

HERIDAS. TUMORES. LLAGAS. GRANOS. ULCERAS. UÑEROS. etc.

EN DROGUERIAS Y BOTICAS

LOS EXAMENES EN EL INSTITUTO

Relación de los alumnos que se examinarán de ingreso a la Segunda Enseñanza el día 21 de junio de 1927, a la 1:30 de la tarde:

Aula No. 4

González Brancho Consuelo; García Tuñón Jorge. Gómez Núñez Carlos; oGnález Aguado Manuel. Garcés Capote Pelayo; González Vidal José; González Spengle Fabián; Gambo Meruelo Clara; Guigou y Villazán, Alberto; Grave de Peralta Rolando; Gómez Sueiro María; Gálvez Gálvez Segundo; González y Costela José; González Rodríguez Bruna. Gómez Perera, Mario. González Chao José; Gálvez Pérez Guillermina; García Triana Rosa; Grandia Hernández Hipólito; González Artiga Marcelino; González Martínez Sarah; González Vasallo Orlando; González Enrique Leonardo, González Mesa Alicia. Gómez y Peña Manuel; Galego Prieto Victoriano. Gutiérrez González Dominga; Guerra Montalvo Francisco; García Fos Miguel Angel; González Monje Agustín; García Fonseca Lázaro; García Fonseca Bernardo; González Santos Violeta; Gómez Valdivia María.

AULA No. 4

A las 8 a. m.:

Fernández Pérez Braulia; Frades Girat Zolla. Fragas Balbín Silvio; Fernández García José; Felipe Godínez Angel; Fernández Rodríguez Rigoberto; Fonseca Suno Francisco; Fernández Pérez Vicente; Fariñas Gómez Waldebrudes; Fernández Luis Marcelín; Fornes y Hernández Carlos; Fernández Geral Tomás. Fernández García Adolfina; Fariñas Gómez Aurora. Fernández Gutiérrez María; Fundora González Ana; Fernández Milena José A.; Fernández Castillo Raúl; Frías Guerra Lidia; Fernández Abril Aristides; Fernández Menéndez Lidia; Fernández Mojardín Lidia A.. Fernández Luvet Castro; Fernández Pérez Jorge; García Lazo Ramón Roberto; Gil y Junco Cándido; Gorguis y Díaz Eradio; García Fernández Baldomero.

ENSEÑANZA LIBRE

Alumnos que se examinarán de Literatura Preceptiva el día 21, a las 8 a. m.:

AULA No. 8

Bustamante Bernal Ana; Fernández del Viso Palomero Sabino; Díaz Rodríguez Nelia; Paradela Fitz Gibbon; Rodríguez Palma del Pozo María. Díaz González Juana; Agra Ruiz Carmen; Martínez Machado Juan; Torreivallo Adolfo.

Alumnos que deberán presentarse para ser examinados de Química el día 21 de junio de 1927, a las 2 p. m.:

AULA No. 1

Almeida Quevedo Apolonio; Arnero Santos Alicia; Alonso Cataramón. Acevedo Deben Roberto; Abeo Jiménez José; Amada Pau Nicolás; Alvarez Valls Luis; Aguilera Ortiz Sergio. Alvarez Pedroso Ramiro; Artola Valdés Roberto; Alvarez Olivera Adolfo; Alonso Lugo Manuel; Arias Fernández Manuel. Agüero Montoro Herminio; Avalos Vega Antonio; Alonso Millán Mario; Ayala de la Noval Rafael; Abreu Jerez Juan; Añe Alderete Roberto. Arceo Rondón Nicolás; Alday Martínez Gerardo; Bofill Lora Angel; Borroto Torre Onelio; Bonachea López Luis. Barroso Martínez Juan; Barrio Martínez Rafael; Bacallao Domínguez Mercedes; Bonachea López Rincón Ramón; Banelis Quesada María C.; Cárdenas Fernández Esperanza; Caballero Milanés Carmen. Coto Pérez Ramón; Cañal Borges Ubaldo; Castro del Vampo Manuel; Cárdenas Carricarburo Mario; Caña nFerrero Pedro. Casagrande Safon Jesús; Cubiñas Rodríguez Aria; Cubas Herrera Georgina; Cartaya Suárez Oscar; Cao García Antonio; Campos Aguilera Vicent; Capablanca Graupera Hilda. Colomar Lluch Fernando; Céspedes Más Oscar; Canosa Lorenzo Eusebio; Cué Gómez Manuel. Camejo del Valle Manuel; Canales Velar Guillermo; Chardier Sagauduy María; Díaz Villarnovo Joaquín; Díaz Franca Maraf, Díaz Torres Moisés. Díaz Vesson Reinaldo; Díaz Díaz Raúl; Domínguez González Norberto; Díaz Espinosa Silvestre; Durán Guerrero Clara; Díaz Dorrego José. Díaz Romañach Carlos; Díaz Ortega Esteban; Ducassi López Enrique; Enseñat Lastra Carlos; Estrada Santader José; Espinet Borges Heriberto; Echezábal Ernesto; Emery Sánchez Ernesto; Echevarría Acosta Delia; Espinosa Alvarez Joaquín. Echenique Rosique Ignacio; Espinet Borges Salvador; Fernández Tallaredo Ricardo J.

AULA No. 2

Fraga Nodal Joés. Fuentevilla López Silvia; Fernández Gutiérrez José; Fanjul Estrada Ildefonso; Fonseca Febles Evangelina; Fernández García Huerta Raoúl; Fernández López Manuel; Falcón Faez Claudio. Fernández Duquesne José; Fernández Ochoa del Riego José; Frías Villa Magdalena; García Vila Victoriano. Jiménez Cabrera Leopoldo; García González Blanca; Pacífico González Miguel; García Arús Arturo; Gandarillas Machado Francisco; González Brito Miguel; Giral Casielles Angel; González Rodríguez Eduviges. González Quiroga Jorge; González Gómez Carmen. Gutiérrez Ortiz Joaquín; Gavilondo Lerena Miguel; García Quirós Antonio; García Bayllores Enrique; González Rivero María; García Reyes José; Gutiérrez Arnaz Carlos; Génova Parra José; Grenstein Gleiman Pedro; García Yonforck José. Gumá Herrera Joaquín. Grasso del Castillo Edmundo; García Cunille Jesús; Golrlena Simeón José; Genda Rodríguez Angel; González Herrán Isidoro; García Fernández Eduardo; Hernández Peñarredonda Enrique; Hernández Hernández José; Hidalgo Atichate Zoila. Herrera Serpa Candelaria; Herrada Llibro Manuel. Hernández Cuello Dolores; Huerta Ugarte José; Herrera Mesa Eulalio; Hernández Cabrera Rogelio; Hernández Suárez Rubén; Iglesias Blanco Eusebia; Izquierdo Borges Raúl; Iñáfiez Valdés Enrique; Llanis López Roberto. Izquierdo José. Yanis López Rodolfo: Iglesias Peón Hercilia; Jorge García Manuel; Junco Vela Ramón; Jiménez Moreno Manuel; Lage García Fausto; López Márquez Luis; Lozano Recasens Pedro; Lima Cardón Jenaro; Lezama Lima José. Lavín Domínguez Francisco. Lima Hornedo María; Lanuferman Martínez José; López Aguilera Fernando; Lorenzo Porto Francisco; López iro Manuel; Liambí Piedra Jorge; Marpeñalver Francisco; López Chávez Potínez Remiol Dora; Morales Pedroso Eugenio; Martínez Cano Balseredo. Montero Ubade Horacio; Muñiz Alvarez José. Mugno Carrara Juan.

AULA No. 3

Monzón Sánchez Diego; Miñoso Díaz Adolfo; Maresma Villate Miguel; Martínez Muñoz Ernesto; Molina Rosado Julio; Morales Elosegue Pedro; Méndez de Armas Ernesto; Miranga González Abreu Inés M.. Menéndez Carballo Santiago; Medina Guerra José G.. Madan Sainz Julio; Mari Arias Rogelio; Merino Martín Venancio; Mateu García Arturo; Miguel Díaz Juan; Navalles Quintero José; Oliveros Suárez Armando; Ortiz Jiménez Carolina; Oliva Rodríguez Felipe; Ortiz Viamonte Daría. O'Farrill Nieves Félix. Osaba Pérez Caridad; Pulido Hevia Armando; Pérez Goñi Julio; Perkins Solórzano Carlos; Pérez Bustamante Jesús; Partagás Acosta Francisco Portela Rojas Eduardo; Peñalver Hernández Rodolfo; Palomeque Alonso Manuel; Pardo Bonachea Juan; Palazuelos Bermúdez Graciella. Pereira Rancurrel José Pedroarlas Chapell Fernando. Palma Izquierdo José; Portela Díaz Francisco; Portela Díaz Félix; Ponce de León Héctor; Pérez Jiménez Joaquín; Pérez Ebra Julio; Pamies Martínez Esther; Paradela Fitz Carlota; Ponce Mendizábal Roberto; Peza Beinard Fernando. Pérez Hanovega Martín, Pago Sánchez Santiago; Puig Almeida Oscar; Pérez Cofiño Heriberto; Querol Padrón Antonio; Quesada Méndez Enriqueta; Quiñones Tamayo Pedro; Renaud Tapié Gastón; Rocaberti González María; Rodríguez Triana Pedro.

AULA No. 4

Rodríguez Vinajera Dulce M.; Río Rabell Raúl. Roque Roca Felicia; Rodríguez Solsona Manuel. Recio Izarbe Mario; Rodríguez Hrunet Francisco; Rocaberti González Francisco; Rizo García Antoliano; Ramos Rodríguez Enrique; Rubiales Pérez Pedro; Rodríguez Sosa Antonio; Rosales Troya Ricardo; Ramos Pedroso Miguel; Riera Alfonso Tomasa. Ruiz Domínguez Ramón. Sánchez Bustamante Antonio; Sánchez Pérez Pedro; Sánchez Ceballos Atila; Sarría de la Torre Antonio; Salerno Castillo Angel; Sierra Díaz Sara; Salazar Cerezo Joaquín; Sánchez Martínez Cristóbal; Simón Vilato Enrique. Saldá Sánchez José; Suárez Guzmán Agustín. Sánchez Loret de Mola Enrique; Torres Momplet Héctor; Torres Barros Ricardo; Teurbe Tolón José; Torres González Ramón; Tosores Alvarez Reinaldo; Trémols Alvarez José; Ubieta López Carmen; Untori Arrojo Raúl; Valdivia Rordíguez Huberto. Vadillo Martínez Evelio. Valdés Moreno Isauro; Valjés Brito Alberto; Varona Morejón José; Vega Varela Fernando; Venegas Muiños Benigno; Valdés Machado Sergio; Velázquez Muiño José; Venero Manrara Pantaleón; Weber Fabián Ignacio; Wong Jáuregui José F.. Zulueta Galarraga Pedro; Franco Rojas Jacinto.

Desde Tampa

CAMPAÑA CONTRA EL VICIO

Nueve asesinatos cometidos por Bejamín Franklin Levine, y cinco muertes ocurridas durante los disturbios que ocasionaron en la ciudad cuando, el pueblo atacó la carcel del Condado con propósito de apoderarse del salvaje criminal para linchar-lo, han servido para que las autoridades, al fin, se decidan a limpiar la ciudad.

Levine enviciado en las drogas, borracho consetudinario, declaró en los interrogatorios, que en cualquier botica de la ciudad se podía adquirir por 15 centavos un cuarto litro de alcohol desnaturalizado, y que no era nada difícil conseguir drogas heróicas. Frecuentaba los cafés establecidos en barrios céntricos, y durante sus declaraciones, más de una vez hizo mención de que había ido a tal o cual lugar, a comprar un número de "bolita", y tomar un whiskey. dando por resultado que las autoridades acordaran dar comienzo a una enérgica campaña para exterminar las plagas que fueron causa principal del horrendo crímen.

El lunes 13 los comisionados de la ciudad y el departamento de policía, celebraron una reunión para tratar de eliminar con una enérgica campaña la venta de licores, y apresar a todos aquellos que trafican en drogas. La "bolita" ya ha sido suprimida.

En la estación de policía y para beneficio de algunos periodistas del Tribune, que desconocían el juego, se tiró la bolita el viernes, con las bolas y las listas que se confiscaron en uno de los establecimientos cerrados por el sheriff.

VACACIONES Y DIPLOMAS

Finalizado el curso escolar, infinidad de jóvenes de la ciudad recibieron los diplomas en los diversos colegios y centros docentes.

En la Academia de San José y su clase mercantil, cuatro señoritas latinas fueron agraciadas con el premio de honor, como distinción a la hoja inmejorable de estudios. Fueron ellas: Isabel Fernández, Pilar Corces, Josefina García y Molly Antiniori.

José A. Gregory también ha llegado a la ciudad portador de su diploma de H. S., y dispuesto a ingresar en la Universidad, donde comenzará su carrera de doctor en medicina.

La encantadora joven Margarita Mata, recibió su diploma de estudios mercantiles.

Felicitamos de corazón a la inteligente joven, y quiera Dios que su gesto sea imitado por muchas.

A todos los estudiantes agraciados durante el curso pasado, les envío mi más sincera felicitación.

EN NEGOCIOS

Hace unos meses se ha establecido en el ramo de fonda, nuestro particular amigo José Vale, persona que goza de general estimación, por su carácter afable. Hoy el restaurant Chicago, del que es propietario, ha tenido que sufrir algunas reformas de importancia, para dar mayor comodidad a la gran marchantería, jóvenes que han convertido el establecimiento de Vale, en el predilecto.

Felicitamos sinceramente al amigo, y nos alegramos de su triunfo en el negocio.

PETICION DE MANO

La encantadora señorita Isabel Fernández, hija de nuestro particular amigo Víctor Fernández, el activo empresario del Teatro Italiano, ha sido pedida en matrimonio por el correcto joven José Vento.

Chela Fernández, es sin disputa, una de las jóvenes más queridas de la comunidad. Su trato todo afabilidad, su cultura, la belleza nada común con que natura la adornó, el imán irresistible de su simpatía, hacen de esta joven un símbolo de nuestras mujeres.

Hace dos años, durante los carnavales de la Policía, fué coronada en una bella ceremonia Miss Tampa, recibiendo además de una artística copa de plata, un automóvil Chevrolet.

Chela posee una bonita voz, y en todas las fiestas benéficas que en la ciudad se organizan, suele tomar parte, habiendo sido ella una de las jóvenes que más dinero recogiera en esta ciudad, durante la cuestación pública para ayudar a los damnificados por el ciclón de Cuba.

Siendo ambos jóvenes pertenecientes a muy estimadas familias de la ciudad, la boda revistirá un verdadero derroche de lujo y elegancia.

Al dar la noticia a las muchas amistades que en la Habana cuenta la encantadora Isabel Fernández, donde ha estado invernando algunas temporadas, deseamos a los futuros contrayentes, una jamás interrumpida felicidad.

Paco SOUSA.

Junio 10.

ASOCIACION DE PROPIETARIOS Y VECINOS DEL REPARTO BATISTA

A las nueve de la noche de hoy celebrará esta Asociación junta general ordinaria correspondiente al semestre del presente año, con la siguiente orden del día:

Lectura del acta anterior; Balance de Tesorería; Proyecto y presupuesto del edificio social; Modificación del Reglamento.

El Coronel J. Ricardo Seminario

Ayer tuvimos el gusto de recibir en esta redacción la visita de un alto empleado consular del Perú.

Nos referimos al coronel J. Ricardo Seminario y A., Visitador de Consulados de la República del Perú en Cuba, México, Estados Unidos, Australia, Japón y China.

El señor Seminario, que también se interesa por la industria del azúcar acaba de hacer un extenso recorrido por las zonas azucareras cubanas, habiendo quedado complacidísimo del bagaje de experiencia adquirido en su corto viaje.

Deseamos al Coronel peruano, señor Seminario, una grata estancia en esta República y muchos éxitos en su gestión.

FELIPE RIVERO Y ALONSO

ABOGADO Y NOTARIO

Se entregan con su legalización Consular las escrituras destinadas al extranjero. Rapidez en el despacho de toda clase de escrituras. Traducción para protocolarlos de documentos en los idiomas inglés y francés.

EDIFICIO:

BANCO COMERCIAL DE CUBA

AGUIAR, 73. Dptos. 710, 11 y 12. Teléfono M-1472.

MEDIA BOTELLA

EN CADA COMIDA, DE LAS MARAVILLOSAS

AGUAS DE

MONDARIZ

FUENTES DE GANDARA Y TRONCOSO

realizará el milagro de proporcionarle una digestión perfecta. Combaten con éxito el ácido úrico, diabetes, gota y todas las dolencias del hígado y riñones.

J. CALLE & CO. S. en C.

OFICIOS, 14.—TEL. A-5580

De venta en todas las Tiendas de Víveres, Boticas y Hoteles de la Isla.

DEBO MI HERMOSURA Y SALUD A LA

QUINA LAROCHE

UNIVERSALMENTE RECONOCIDA COMO EL MEDICAMENTO SOBERANO EN LOS CASOS DE:

DEBILIDAD
AGOTAMIENTO
FALTA DE APETITO
CONVALECENCIA
FIEBRES.

DE VENTA EN TODAS LAS FARMACIAS DE CUBA

COMAR & CIA.

20, Rue des Fossés St. Jacques - PARIS.

"La Casa Queraltó"

VENTA ESPECIAL DE BAULES

ESCAPARATES

Desde $16.00

TEL. A-3973

81 HABANA 81

5651 2d-19.

DEBILIDAD, CONVALECENCIA

ANEMIA

VINO y JARABE

Deschiens a la Hemoglobina

Los Médicos proclaman que este Hierro vital de la Sangre es muy superior a la carne cruda, a los ferruginosos, etc. — Da salud y fuerza. — PARIS

M.E.C.D. 2016

VIDA OBRERA

EL CONGRESO OBRERO

Ayer tuvo efecto la sesión inaugural del Congreso Obrero, en la sociedad de Torcedores sita en San Miguel 216. Asistieron treinta y tres delegaciones obreras de diferentes gremios, atendiendo a la convocatoria de la Confederación Obrera Nacional, constituida en cumplimiento de acuerdos emanados de Congresos Obreros anteriores.

Más de dos horas duró la operación de acreditar las credenciales de los Delegados, procediéndose después a elegir la mesa definitiva, lo que dió lugar a un largo debate, pues muchos de los designados no quisieron actuar. Igual debate se suscitó para cubrir los cargos de secretarios.

Resultaron electos los señores Luis Trejedo y Joaquín Román. Recesó la sesión para continuarla por la tarde.

La Federación de Torcedores no concurrió a este acto, no estando por lo tanto representada en el mismo.

El primer acuerdo que se tomó fué el de dirigir un telegrama al Gobernador de Massachusetts, pidiendo el indulto de los dos condenados a muerte Saco y Vanzetti.

Después el Sr. Barreiro expuso los puntos de vista que perseguía este Congreso, que no eran otros que los de promover intensamente la unión de los trabajadores cubanos y atraer al seno de la Confederación Nacional Obrera a todas las colectividades de trabajadores, muchas de las cuales permanecen todavía alejadas.

Se presentaron muchas proposiciones, las que se irán discutiendo en las sesiones sucesivas.

Algunas colectividades enviaron sus excusas, explicando las causas por las cuales se veían imposibilitadas de concurrir al Congreso.

LOS FERROVIARIOS

La victoria por todos esperada de la candidatura del Sr. Antonio González y la del señor Morales para la vicepresidencia ha sido muy bien recibida. Numerosas felicitaciones han recibido de las distintas Delegaciones de la Hermandad, así como de muchos de sus entusiastas partidarios.

LA UNION GENERAL DE ELECTRICISTAS

Ayer quedó constituída la Unión General de Electricistas de Cuba, a cuyo acto acudieron un número considerable de los obreros de ese ramo.

Como en distintas oportunidades se ha tratado de hacer esta organización, fracasando en sus propósitos a consecuencia de la desnaturalización que se hizo de sus fines, los fundadores de la Unión General de Electricistas de Cuba, desean hacer constar, que esta organización es netamente profesional, sin más finalidad qu ela constituída en sus Estatutos, y que es como sigue:

"Reunir en una organización a cuantos electricistas laboran en Cuba, para la defensa de sus intereses morales, materiales, económicos y profesionales; levantar el nivel moral e intelectual de los obreros del ramo; fomentar la mutualidad y el cooperativismo entre los asociados y atender especialmente a la protección de los compañeros que lo necesiten, por enfermedad, accidente o paro forzoso; propagar de modo sistemático la cultura y la técnica en todas sus manifestaciones. Laborará por la promulgación de las leyes de electricidad, vigentes ya en todos los países, y por el establecimiento de escuelas profesionales".

Al constituirse la sociedad, se eligió la directiva que ha de regirla, que fué proclamada en la siguiente forma:

Presidente: Ramón Enríquez; Vice 1o., Pedro Echegaray; Vice 2o., Carlos Rodríguez; Tesorero, Ramón Raigadas; Vice, Julio Tarride; Secretario General, Roberto Puig; Vocales: Sabino Llerena, Julio Leirana, Francisco Montells; José M. Rodríguez; José Sánchez, Armando Guerra y del Valle.

Esta colectividad ha establecido su local social en la casa sita en Zulueta 30, altos del café Central, donde pueden concurrir "los electricistas" a inscribirse, todos los días de 8 a 10 de la noche.

C. Alvarez.

NOTICIAS DE LOS JUZGADOS

DISPARANDOSE UN TIRO EN LA CABEZA PUSO AYER FIN A SU VIDA UN ENFERMO RECLUIDO EN UNA QUINTA DE SALUD

Por la Policía Judicial fueron detenidos dos individuos acusados de hacer contrabando de licores con los Estados Unidos y de llevar a ese país inmigrantes clandestinos

El doctor Aguilar Almeida, médico de guardia en la casa de salud La Benéfica, del Centro Gallego, reconoció ayer mañana el cadáver de José Bello Olivares, de 41 años de edad, español y vecino de Havana Park y Sánchez, en el Cerro, que se encontraba recluído por estar enfermo en el pabellón 19, departamento 567-A, en dicha casa de salud. Presentaba una herida de bala en la sien derecha, sin orificio de salida, ocupándose una pistola calibre 22, con la que se hizo el disparo.

El enfermero Hilario Pereira Rodríguez, declaró a la Policía que sintió un disparo a las cinco de la mañana, y acudió al departamento referido, encontrando tendido sobre la cama a Bello, con la pistola en la mano.

Gerardo López Pudeiro, español, de 20 años de edad, empleado de la casa de salud que por hallarse enfermo residía en la misma habitación que Bello, no se dió cuenta del hecho ni oyó el disparo.

El occiso dejó escritas tres cartas, una a su esposa Raimunda Zubiria, otra a José Villanueva, una tarjeta para Manuel Inglaterre y un pedazo de papel dirigido al señor Rodríguez.

Se ignoran las causas de su resolución aun cuando se supone que su enfermedad le indujera a suicidarse.

DETENCION DE DOS CONTRABANDISTAS

Por orden del Jefe de la Judicial, señor Alfonso L. Fors, que practicaba desde hace tiempo investigaciones sobre el paradero de dos individuos de nacionalidad americana que se dedican al contrabando de drogas heroicas, cigarros, licores e introducción de imigrantes en Norte América burlando las leyes americanas, siendo los que hace varios meses abofetearon a un aduanero, que custodiaba una lancha contrabandista, huyendo en ella, el sub-inspector señor Francisco Suárez con los agentes señores Olavarri, Uriarte y Máximo Diez, se constituyedon en el Hotel Ritz, sito en Neptuno y Perseverancia, departamento 510, donde residen los ciudadanos Charles Alfredo Levy y Cáceres, de la República de Santo Domingo, de 43 años y residente ordinariamente en New York, y James Regno Lacaba, de New York, de 32 años de edad y residente ordinariamente en dicho lugar.

Provistos de mandamiento de entrada y registro y ante los correspondientes testigos, procedieron a efectuar un minucioso registro, ocupando los siguientes objetos: un rifle Winchester, calibre 22, dos cajas con cuarenta balas, un cuchillo de monte con su vaina y tres cajas de cartón con cajetillas de cigarrillos americanos.

Levy declaró que el rifle y las cajas de balas las iba a entregar a su amigo señor Néstor de Cárdenas, en Los Palacios, y que parte de los cigarros son de su uso particular, y Regno declaró que los cigarros ocupados los traía para fumar.

En informe rendido a su jefe, el sub-inspector Suárez expone que esas armas las utilizan los contrabandistas para su defensa y para atacar si es preciso a los aduaneros, creyendo que los detenidos son autores de la agresión a un aduanero hace varios meses, dedicándose al tráfico de licores con Norte América, al de drogas heroícas y al de inmigrantes.

Prestaron fianza de quinientos pesos, que les fué señalado como autores de una defraudación a la Aduana ocupándoseles el rifle, las balas y los cigarrillos.

INTOXICADO CON GAS

En el quinto centro de socorro fué reconocido por el doctor Miró el cadáver de Juan Cardell Clar, español, de 60 años de edad, que residía en C entre 29 y 31 en el Vedado. Presentaba contusiones en la cabeza, desgarraduras en el labio superior y lengua y escoriaciones en las regiones esternal y mamaria derecha.

Declaró José Fernández Martínez, que era hijo político del occiso y residía en su misma casa, que ayer mañana a las nueve y media su suegro se puso a arreglar la cañería del gas en el patio y sin duda debía tener un escape de gas que le intoxicó, por que cayó presa de un síncope, causándose al caer las contusiones que presenta. El condujo todavía con vida a su suegro al centro de socorro, falleciendo al ser colocado en la mesa de operaciones para reconocerlo.

Otro yerno del occiso, Rodolfo Quintas, de 35 años, vecino de C entre 29 y 31, declaró en la misma forma, habiendo presenciado también el hecho.

El cadáver fué entregado a los familiares del occiso y hoy le será practicada la autopsia.

LESIONADOS CASUALES

María Luisa Aranda Valdés, vecina de Obispo número 67, se cayó en la escalera de su domicilio sufriendo la fractura del radio izquierdo. Fué asistida por el doctor Ronney en el primer centro de socorro.

El doctor Cristo, en la casa de socorro de Arroyo Apolo, asistió ayer a María Valdés Plumas, de 25 años, residente en la calle Beatriz entre 2 y 3, en la Víbora, de la fractura del radio derecho, que ignora cómo se la causó, pues sólo recuerda que después de lavar el día 15 sintió dolor en el brazo derecho.

En el mismo centro de socorro, el doctor Arias asistió a Graciela Paceyo, de diez años de edad, vecina de San Leonardo entre 2 y 3, que al caer jugando frente a su domicilio se fracturó el radio derecho.

El doctor Polo, en el mismo centro de socorro, asistió de una grave intoxicación, por haber ingerido por equivocación tintura de yodo, Aurora Rodríguez Rodríguez, de 38 años de edad, vecina de Maceo número 29.

ATENTADO

Los vigilantes números 1128, A. Rodríguez y 1581, J. Ballester, de la Octava Estación detuvieron ayer a Ernesto Costa Arduria, chauffeur, de 21 años, vecino de 10 de Octubre número 23, y a Juan López Daz, también chauffeur, de 18 años, vecino de Omoa número 38, los que en unión de varios más iban en un coché de alquiler escandalizando. Al requerirles un mestizo que huyó les insultó y Costa le dió una bofetada al vigilante Rodríguez. Este vigilante y Costa fueron asistidos de lesiones leves en la cara y muñeca derecha. Quedó en libertad Costa.

SE APROPIO DEL AUTO

Pedro Blandino Rodríguez, de 21 años, vecino de San Celestino letra D, en Marianao, denunció a la Policía que dió a trabajar su auto número 16336 hace quince días a Joaquín Pompa, chauffeur número 16107, que le dijo residir en Santa Teresa letra M, en Luyanó, comprometiéndose éste a guardar el auto en el garage sito en Finlay número 42, y desde hace días Pompa ni guarda el auto en dicho lugar ni le paga el dinero convenido. Se considera perjudicado en $775 valor del auto, que cree se ha apropiado Pompa.

ALZAMIENTO COMERCIAL

En la Secreta denunció ayer Joaquín Chilam, de China, vecino de Gervasio número 13, que ha entablado demanda en cobro de pesos contra Felipe Chang y Chi San Chui, que les compraron el tren de lavado sito en Gervasio número 122, no habiendo terminado de pagárselo. Chang, sin su autorización, ha mudado el referido establecimiento y además trata de venderlo, habiendo puesto para ello un anuncio en el periódico chino Wa Man Sion Po.

NO QUIERE ABONAR EL CHEQUE

Denunció en la Secreta, Fernando Quintana Aneiro, vecino de Galiano número 49, que desde hace tiempo vendía billetes de Lotería a García y Hermanos, de Obispo y Oficios, que iba a buscar un individuo de la raza de color nombrado Angel García, el cual le entregaba en pago de los billetes cheques contra el National City Bank.

El día dez, García compró billetes por valor de $390, dándole como de costumbre un cheque contra el mencionado Banco y al ir a cobrarlo fué avisado por un empleado de la referida institución bancaria de que tenía orden de García y Hermanos de no abonarlo. Al ir a cobrarles se niegan a pagarle, sin darle explicaciones de por qué no cumplen su compromiso.

OCUPADAS LAS VIDRIERAS

Fué ocupado por la Secreta, en Buenos Aires número 4 un juego de puertas con dos cristaleras, vendidas por Teóbalo Expósito, y que son de la propiedad de Inés María Plasencia, de Neptuno número 27.

ESTAFA

En la Judicial denunció Manuel Hernández Gómez, de Guantánamo, vecino del Hotel Nuevitas, en Dragones número 7, que Federico Fernández Odio, vecino de Cacocum, que por escritura ante el Notario doctor Adams en Guantánamo, en agosto de 1926 le compraba maderas de su finca Nuestra Señora de la Concepción del Cuzco y Rancho del Alcalde, pagándoselas según compromiso a $34 los cien pies, en el chucho Marcos Sánchez del ferrocarril de Guantánamo, le pidió tres lanchas de madera, que vendió a Méndez y Compañía en la Habana, cobró la venta y no le abonó los $680 que le correspondían por el contrato, ya que la madera era suya.

TRATARON DE ASALTARLE Y ROBARLE

En la Trece Estación de Policía denunció el ciudadano inglés José Smith, vecino de la Víbora, 12 entre A y B, que anteanoche a las 11 y media, cuando por la calle San Francisco se dirigía a su domicilio, un individuo de la raza de color, de elevada estatura, le abordó y revólver en mano le exigió le entregara el dinero y alhajas que llevara. Al darse cuenta del atraco forcejó con su atracador y en ese momento un vigilante nocturno apareció por la esquina de la calle, dándose entonces a la fuga el asaltante que tomó un auto que esperaba en la esquina.

La Creche "Habana

(Viene de la pág. PRIMERA)

cimientos de caridad que funcionan en la Habana, están atendidos por estas santas mujeres, dignas de la admiración y del decidido apoyo de las personas pudientes, que pueden ayudarlas de manera material contribuyendo a engrandecer así la obra emprendida. Porque es necesario todavía crear nuevas creches o ayudar al mayor desenvolvimiento de las existentes, ya que son miles los niños que están necesitados de verse protegidos en sus primeros pasos por la vida y que se encuentran a merced de la miseria.

LA CRECHE "HABANA NUEVA"

Todos estas consideraciones nos las sugiere la visita que ayer efectuamos a la Creche "Habana Nueva" fundada hace diez años y establecida de manera admirable en los altos de la casa Estevez número 74. Bajo la protección de esta Creche están unos cincuenta y cinco niños, blancos, negros, meztizos, hembras y varones, todos por igual atendidos, con el mismo cariño, con idéntica aspiración de prepararlos a ser útiles a la sociedad en que han de desenvolverse cuando sean mayores.

La nueva Directiva de la creche "Habana Nueva", consecuente con los fines altruistas de sus fundadores, labora sin descanso para allegar el mayor número de recursos y ampliar la esfera de su acción y atender mayor cantidad de niños pobres.

El Cuerpo Directivo de esta creche está integrado por este dignísimo grupo de damas: Presidenta, señora Ubaldina Barranco Vda. de Guerra; Vice, señorita doctora Rosa Trina Lagomasino; Tesorera, señora Carmen L. de Rodas; Vice, señorita Iralda Gulina; Secretario, señorita doctora Margarita López; Vice, señorita Dulce María Rojas; Vocales: señorita Francisca Guerra, señora Piedad Mendizabal y Rojas, señoritas Amelia y Estrella Naranjo, señoritas Amparo y Dulce María Manzanillo, Graciela Soto, señora Digna González de Masferrer y señorita Mercedes Morán.

Cada una de estas damas, a más de cumplir las comisiones que se les confiere como consecuencia del cargo que ostenta, contribuyen con dinero de su peculio particular para el sostenimiento de la creche, y sus nombres figuran en primer lugar en la lista de donantes.

LA ASISTENCIA MEDICA

La Secretaría de Sanidad y Beneficencia tiene designado al doctor Humberto Faz y Tavio; del Servicio de Higiene Infantil Nacional, para atender a los niños de la creche "Habana Nueva", vigilándolos y disponiendo del plan diatético que debe seguirse en el establecimiento.

LA ENSEÑANZA

En elegante saloncito, con todo el mobilario y material necesario dá clase de kindergarten en la creche la profesora señorita Micaela Sancho, perteneciente al servicio de enseñanza pública del Estado. Se rige este kindergarten por las disposiciones de la Secretaría de Instrucción Pública, suspendiéndose sólo las clases en el período de las vacaciones de Verano. Todo el servicio de la creche está encomendado a la Directora, señora Javiera Varona Vda. de Prieto, quien tiene a sus órdenes dos criados y varios sirvientes y una cocinera.

PROXIMA VISITA DEL DOCTOR MIGUEL MARIANO GOMEZ

La Directiva de "Habana Nueva" tiene hecha atenta invitación al actual Alcalde de la Habana, doctor Miguel Mariano Gómez, joven pleno de entusiasmos por estas instituciones de caridad, para mostrarle la labor que allí se lleva a cabo en bien de la infancia desvalida, a fin de que cuando se ponga en vigor el nuevo presupuesto municipal, se destinen algunos becados del Ayuntamiento para dicha creche, ayudándose al sostenimiento de la misma.

La Secretaría de Sanidad tiene en "Habana Nueva" siete asilados, abonando mensualmente la pensión convenida. Entre esos niños, hay tres que proceden de mujeres recluidas en el Hospital de Dementes de Mazorra. Uno de estos llegó a la creche a los doce días de nacido, y es considerado como hijo de la Institución. Este niño tiene en la actualidad nueve meses.

El Aniversario de la Muerte de Luz Caballero

ASOCIACION NACIONAL DE MAESTROS

Se avisa por este medio a los señores maestros asociados y no asociados, instituciones patrióticas, culturales, etc., que el próximo miércoles 22, a las ocho de la mañana, se llevará a cabo en la Necrópolis de Colón, la peregrinación que anualmente realiza esta Asociación, al panteón de los maestros y a la tumba que guarda los restos de aquel gran cubano que se llamó don José de la Luz Caballero. A las 8 y 30 de ese mismo día se efectuará en los salones de esta Institución, calle de San Lázaro 114 antiguo, entre Crespo y Aguila, una velada fúnebre en conmemoración de la caída del Maestro.

Tanto para la peregrinación como para la velada, la Asociación Nacional de Maestros se complace en invitar a todos.

En Marianao fué

(Viene de la pág. PRIMERA)

seguidos por vario soldados, mientras el herido era trasladado al Centro de Socorro de Marianao, donde el doctor Granda, lo asistió de una herida producida por instrumento perforo cortante, situada en la región hipogastrica izquierda, penetrante en la cavida abdominal.

En dicho centro benéfico, se constituyó el Juez de Marianao, doctor Fidel Vadía y el Secretario señor Sánchez, quienes levantaron el acta de rigor, tomandole declaraciones a varios testigos, entre ellos al mecánico de aviación, soldado Manuel Alvarez, quien expuso que el agresor de su compañero López, lo era el apodado "Mario Pogolotti", al que no pudo dar alcance, por tener que atender al lesionado.

Cuando el Juzgado estaba dando por terminadas las actuaciones, se presentó el vigilante Vilela, conduciendo a Mario Cárdenas, (a) "Mario Pogolitti", natural de la Habana, de 18 años y vecino de Pasaje D, en Pogolotti, al que detuvo por ser el agresor del soldado López.

El herido pasó inmediatamente al Hospital Militar de Columbia, donde será sometido a una operación quirúrgica.—El detenido ingresó en el Vivac.—Martínez, Corresponsal.

Vendrán Este año

(Viene de la pág. PRIMERA)

American Life Insurance Co., de New Orleans, la que anuncia la visita de una numerosa delegación de esa Compañía para el mes de Octubre de 1927.

La Cámara de Comercio de Camden, Arkansas, anuncia otra excursión de sus miembros para el mes de Agosto de 1927.

La Life Insurance Co., of Virginia, anuncia que su próxima convención se celebrará en la ciudad de la Habana en Abril de 1928.

La International Police Conference, anuncia por medio de la Cámara de Comercio Americana de esta Ciudad, que se proyecta celebrar la próxima Convención Internacional de Policía en la ciudad de la Habana; y de celebrarse aquí tendrá lugar en el mes de Noviembre y Diciembre próximos.

La International Cut Stone and Quarrymen's Association. (Asociación Internacional de Dueños y Operadores de Canteras), celebrará su próxima convención 1927-1928 en la Florida, visitando después la ciudad de la Habana en número de 250 miembros.

Expedientes de

(Viene de la pág. PRIMERA)

en cuanto tal fecha decursase.

En estos trabajos no sólo laboran los empleados del Departamento de Impuestos, sino que una veintena de los pertenecientes a la Presidencia y a la Secretaría del Ayuntamiento también están prestando servicio a las órdenes inmediatas del señor Cárdenas.

A más de las referidas notificaciones, se están llenando los recibos de contribuciones, de acuerdo con las listas cobratorias, que han de ponerse al cobro en los primeros días de julio, comienzo del año fiscal de 1927 a 1928.

ADEUDOS POR LICENCIAS DE OBRAS

Entre los numerosos expedientes de adeudos, figura gran cantidad que se refiere a obras de construcción ejecutadas por los propietarios de fincas urbanas sin abonar los derechos correspondientes.

Todos estos expedientes los ha remitido la Jefatura de Impuestos al Departamento de Fomento, para que empleados de esta oficina los diligencien cerca de los interesados, evitando las prescripciones, que merman los ingresos municipales.

DEFECTOS DE TRAMITACION

Acerca de estos expedientes y de cómo se iniciaron los débitos que en blado con el arquitecto señor Evelio los mismos se consignan, hemos hablado con el arquitecto señor Evelio Govantes, jefe del Departamento Municipal de Fomento.

No se persigue el cobro de arbitrios dejados de percibir por ejecución de obras nuevas, sino por trabajos de reparaciones en las fincas urbanas, ordenadas por la Jefatura local de Sanidad, y que han tenido efecto hace ya cerca de tres años.

Penoso en extremo resulta el trabajo de notificar ahora estos adeudos, pues en la mayoría de los casos las propiedades han cambiado de dueño, con los inconvenientes que es de suponer para el empleado notificador.

A más de esto, el tiempo apremia, pues Fomento ha recibido tal encargo en momentos en que estamos llevando a cabo labores extraordinarias para evitar atrasos en los nuevos expedientes, y la notificación pedida debe de ejecutarse antes del primero de julio, y ya estamos casi entrando en la última decena de este mes de junio.

PEQUEÑOS COBROS

Los expedientes han sido revisados por el señor Govantes, quien ha comprobado que se trata de casos en que los propietarios han incurrido en la falta de no abonar los arbitrios exigidos, no por morosidad caprichosa, sino por defectos en la tramitación de estos asuntos.

Son pequeños arbitrios, por reparaciones dispuestas de manera directa por Sanidad, como resultado de sus inspecciones domiciliarias.

Sanidad ordena a determinado propietario la ejecución de una obra cualquiera, y aunque junto a la notificación se advierte la necesidad de abonar previamente los arbitrios municipales, este detalle se hace en letra tan pequeña, que es fácil pasar inadvertida la indicación.

MODIFICACION DEL PROCEDIMIENTO

El resultado ahora obtenido es de una evidencia tan desastrosa para el Municipio, que el señor Govantes ha de proponer al doctor Miguel Mariano Gómez una modificación sobre la materia.

La Jefatura local de Sanidad, cuando ordena alguna de estas modificaciones, remite a la Alcaldía copia de la disposición enviada al propietario; pero entonces en el Departamento de Fomento se espera buenamente a que el interesado viniera a pagar de por sí los arbitrios del caso. Si no venía, se iniciaba el expediente de apremio, para llegar, pasados algunos meses, a la penosa labor que ahora hay que realizar, llegándose en muchas ocasiones al embargo de propiedades del deudor.

El señor Govantes propone al Alcalde que cuando la Sanidad participe a la Administración Municipal que ha ordenado obras de reparación en determinadas casas, se notifique de manera personal al dueño de la finca cuáles son los arbitrios que debe de abonar en el Municipio, no estimando suficiente la advertencia contenida en la orden sanitaria.

UN INDIVIDUO FUE HERIDO AYER DE UNA PUÑALADA

El agresor y el herido son vendedores de periódicos y se hacen la competencia

En el Primer Centro de Socorro, fué asistido Gregorio Caqui Nicolás, natural de las islas de Chipre, de 22 años de edad y vecino de Cuarteles Nº 4, de una herida incisa en la región infrahioidea, de carácter grave.

Dijo el lesionado que encontrándose vendiendo periódicos en la esquina de Zulueta y Colón, se le presentó un mestizo, también vendedor de periódicos, el que con una navaja barbera le agredió, debido a que él se negó a marcharse de ese lugar, donde le hacia la competencia a su agresor.

El desconocido una vez que consumó su obra, emprendió la fuga, sin que fuera posible detenerlo la policía.

EQUICOVO LA MEDICINA

Augusto Petricione Potestad, de 17 años, estudiante y vecino de San Lázaro No. 490, fué asistido en el Hospital Municipal, de una grave intoxicación, que sufrió al ingerir una pastilla de permanganato por una de aspirina.

CON EL ASIENTO DE UNA LUNETA

Arturo Gironá Fuentes, de 3 años, vecino de Cárdenas 16, fué asistido de la fractura del dedo índice de la mano izquierda, que se produjo en el cine "Fausto", al tratar de bajar el asiento de una luneta.

LA SMITH SILENCIOSA

Rápida como la electricidad, Con juego de bolas en los puntos de rozamiento.

DURACION ETERNA

A Plazos y Contado.

FACILIDADES DE PAGO

CASA HARRIS

Telf. A-7365. O'Reilly 106.
5693 7d-19.

Victor "HIS MASTER'S VOICE" REG. U.S. PAT. OFF.

ORTOFONICAS "VICTOR"

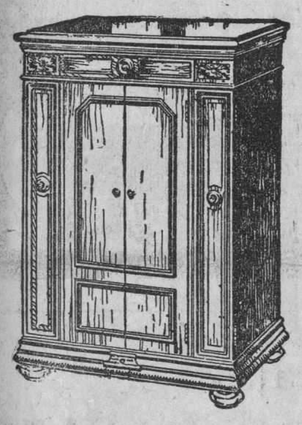

A PLAZOS SIN FIADOR DESDE $35.00 ENTRADA $11.00 MENSUALES

Si no es VICTOR no es ortofónica

EL PROGRESO CUBANO

MONTE 139

Tel. A-1959. Entre Indio y Angeles.

NO HAY AGUA IMPURA CON LA NEVERA FILTRO CRISTAL

LA Nevera-Filtro "CRISTAL" es lo más moderno y práctico que se ha fabricado.

Se le pone el agua impura y sus magníficos filtros la purifican de tal modo, que no le dejan bacteria alguna.

Enfría el agua y los alimentos que en ella se guarden, de una manera perfecta.

Es de forma ovalada, toda de acero y bellamente esmaltada de blanco. Todas las piezas interiores, inclusive el serpentín, se desmontan fácilmente para poder limpiarlas.

VENGA A VERLA O ESCRIBA PIDIENDO CATALOGO

ARELLANO Y CIA

CASA PRINCIPAL: MARTA ABREU (AMARGURA) Y HABANA · SUCURSAL: J. C. ZENEA (NEPTUNO) Nº 65

TEL. A 8329 HABANA TEL. M 7520

PAPA ESTA TRISTE

Es feliz en su hogar, no carece de nada, pero los achaques de la vejez le impiden pasar un solo día tranquilo. Su corazón no funciona bien, el reumatismo le produce agudos dolores, hace malas digestiones. Purificador San Lázaro es medicina para esos males y para todos los que sufren los hombres de edad avanzada. Se vende en las boticas y en su depósito: Colón y Consulado.

1d 12

LA MODERNA ORTOPEDIA

Demostración gráfica como una faja de nuestra especialidad reduce una eventración.

Confeccionamos la faja que su médico le prescriba.
Tenemos completo surtido en medias elásticas y demás artículos de este giro.

Especialidad en bragueros higiénicos garantizando la completa retención de la hernia.

F. GONZALEZ Y CIA.

Sucesores de M. MON Y CIA. O'REILLY, 73. Tel.: M-1475

4298 1d-8

NO PAGUE MAS DE ¡¡¡ 5 CENTAVOS !!!

ALLONES

EL CIGARRO DE DISTINCION

CALIDAD EXTRA
CAJETILLA DE LUXE
12 CIGARROS

GARANTIZAMOS QUE ESTE CIGARRO ESTA ELABORADO CON TABACO EXCLUSIVAMENTE DE LA FINCA "EL COROJO", DE SAN LUIS VUELTA ABAJO

Ramon Rodriguez S. en C.

M.E.C.D. 2016

EN ANGELES 14

Vendemos la nevera "PROGRESO" (La que mas enfria) Desde $5 de entrada y $5 mensuales

Compre en ANGELES 14 sus muebles a plazos.

Juegos de sala y recibidor desde $10 de entrada.

Juegos de comedor y cuarto desde $25 de entrada.

Venga a vernos.

VICTOR NOSTE y CIA.

PALAIS ROYAL

ANGELES 14

Teléfono A-7451

5151 9d-2

Dolores de Muelas se quitan con RELAMPAGO No quema la boca

SAN LUIS JUNIO 21

Para hacer un presente digno de estos días tenemos Objetos de gusto a precios económicos.

Columpios, Canales y Juguetes para todos los niños.

COMPAÑIA JUGUETERA NACIONAL

C. ZENEA, 68 (Neptuno.) M-9123.

Agua de Colonia :: del Dr. JOHNSON :: PREPARADA::: con las ESENCIAS más finas ::::

EXQUISITA PARA EL BAÑO Y EL PAÑUELO

De venta: DROGUERIA JOHNSON, PI MARGALL, Obispo 36, esquina a Aguiar

Clave Telegráfica A.B.C.

SEXTA EDICION DE CINCO LETRAS EN ESPAÑOL

Un libro importante para banqueros y hombres de negocios

Esta SEXTA EDICION del Código Telegráfico A. B. C. ha sido muy perfeccionada y mejorada y se hace indispensable en toda oficina comercial, toda casa de Banca, de comisiones y en general a todos los que tengan negocios de alguna importancia.

Forma esta edición un hermoso tomo en 4o. con unas 1,500 páginas, encuadernado fuertemente en tela. Precio, $20.00.

QUIMICA DEL CARBONO. Por el P. Eduardo Vitoria, S. J.

Teoría y práctica modernas, con vistas muy especiales a la síntesis en el laboratorio y en la industria. Trata extensamente de las funciones del carbono, como hidrocarburo funciones oxigenadas, con nitrógeno, heterocíclicas, etc. Magnífica edición ilustrada con figuras esquemáticas intercaladas en el texto.

Precio del ejemplar encuadernado en tela, $9.00.

LA BIOLOGIA CONTRA LA DEMOCRACIA. Un ensayo de solución Colectiva, por Roberto Agramonte y Pichardo, Profesor de la Universidad

Nuevos hechos dentro del estado, han decretado la necesidad de revisar una vieja fórmula política. Este nuevo libro de sociología, ha sido escrito como contestación a "La Biología de la Democracia", de Alberto Lamar S., publicado recientemente, cuyo libro estudia en todas sus partes. Este libro del doctor Agramonte es un estudio serio y concienzudo, lleno de citas de los más famosos autores, en apoyo de su tesis. Esperamos que el público acogerá con agrado esta nueva obra, que habla muy alto de la cultura cubana.

Precio del ejemplar a la rústica, $2.00.

OTRAS NOVEDADES

SAMENGO (Dr. LUIS.)—DIATERMIA EN OTO-RINO-LARINGOLOGIA.—Magnífica edición que describe los aparatos más modernos y contiene infinidad de dibujos y fotografías. Buenos Aires. 1 tomo en 4º mayor a la rústica $ 5.00

LAGLEYZE (Dr. PEDRO.)—ESTRABISMO.—Investigaciones etiológicas. Patogenia. Mecanismo del tratamiento. Buenos Aires. 1 tomo en 4º a la rústica.. .. .. " 3.50

BOSCO (Dr. GUILLERMO A.)—DIAGNOSTICO PRECOZ EN LA TUBERCULOSIS PULMONAR INCIPIENTE. (Colección Médica Argentina.) Edición ilustrada. Buenos Aires. 1 tomo en 8º mayor a la rústica.. .. .. " 4.00

VITON (Dr. ALFREDO.)—SEMIOLOGIA CARDIO-AORTICA. EXAMEN FUNCIONAL DEL RIÑON. 3ª edición ilustrada con fotografías y gráficos. Buenos Aires. 1 tomo en 8º mayor a la rústica.. .. .. " 3.50

RECIO (Dr. ALBERTO.)—METODOS DE EXAMENES QUIMICOS DE SANGRE DE UTILIDAD CLINICA.—Explicación detallada de los diversos métodos en uso, modo de hacer los análisis y examen de sus resultados. Edición ilustrada. Habana, 1 tomo en 4j a la rústica.. .. .. .. " 2.50

PERUTZ (Dr. ALFREDO.) TRATAMIENTO FARMACOLOGICO MODERNO DE LA BLENORRAGIA URETRAL.—Exposición y estudio de los métodos más modernos, con exposición de la forma de aplicación para obtener el mejor éxito. Barcelona. 1 tomo en 8º mayor, encuadernado en tela " 2.00

CARLOMAGNO (ADELQUI.)—LA LOCACION EN EL DERECHO CIVIL ARGENTINO.—Estudio jurídico e interpretación jurisprudencial de la nueva legislación vigente. Buenos Aires 1927. 1 tomo en 4c mayor, a la rústica.. .. " 6.50

BAS (ARTURO M.)—EL DERECHO FEDERAL ARGENTINO. NACION Y PROVINCIAS. Contiene síntesis de la doctrina de 1432 fallos de la Suprema Corte de Justicia, relativas a la obra. Buenos Aires 1927. 2 tomos en 4º a la rústica.. .. .. "13.50

LIBRERIA CERVANTES

Avenida de Italia, 62.—Apartado 1115.—Teléfono A-4958.—Habana.

LA MODERNA POESIA

Obispo, 135.—Apartado 605.—Teléfonos A-1171, 1172 y 1173.—Habana.

ANTIER SE CELEBRO UN BANQUETE EN HOMENAJE A UN COMPAÑERO EN LAS TAREAS PERIODISTICAS

El doctor Juan Rodríguez Ramírez ofreció el banquete en nombre de la comisión organizadora, contestando el festejado

En el Hotel Lincoln, de Galiano y Virtudes, se efectuó el sábado el almuerzo ofrecido a un compañero del periodismo. Al Sr. Enrique Pizzi de Porras, ascendido recientemente de simple repórter del "Heraldo de Cuba" a jefe de información del estimado colega.

Fué un ágape simpático, entre camaradas del periodismo diario, en el que se demostró, una vez más, al querido compañero el afecto y la simpatía con que cuenta entre sus compañeros del reportaje.

Considerable número de comensales ocupaban las mesas dispuestas al efecto, como podrá apreciar el lector por la relación de nombres que a continuación publicamos.

El banquete lo ofreció en nombre de la comisión organizadora—señores José Serrano, Raúl Marsans, César Temes, Bienvenido Madan y Waldo Lamas—el doctor Juan Rodríguez Ramírez.

El señor Pizzi de Porras contestó, algo emocionado, dando las gracias a sus compañeros por el acto de que había sido objeto.

En la presidencia, a derecha e izquierda del festejado, señor Enrique Pizzi de Porras, el Vicepresidente de la República, señor Carlos de la Rosa y el Gobernador de la Habana, señor Antonio Ruiz; y después, el Secretario del Gobierno Provincial, señor Ernesto López; el director técnico del "Heraldo de Cuba", señor Arturo Alfonso Roselló; el coronel Enrique Quiñones; el Representante a la Cámara doctor Juan Rodríguez Ramírez y los señores Puig, Manuel Pereira, Norberto López Bacelo, Bienvenido Madan, Santiago Suárez Longoria y Miguelito Baguer; los Consejeros Provinciales Manuel Vega y Severiano Pulido; Enrique Serpa, Jefe de Información de "El Mundo"; Federico de Ibarzábal y Termín Suárez García.

En otras mesas: Isidro Mederos; Agustín Lazo, Carlos Cantero, Carlos Varona, Emilio San Pedro, José A. Chiullang, del periódico chino "Man Sen Yat Po"; Desiderio Arnaz, Alcalde de Santiago de Cuba; Luis Estrada, César Madrid y Prisciliano Piedra; el Cónsul de Cuba en Canadá, señor A. F. Sainz de la Peña; Alfredo O. Ceberio, Secretario de la Lonja; Miguel Lloret y Carlos M. Peláez. El señor Martínez Arisala, Francisco Meluzá Otero, Rafael M. Pérez, Martínez Castell, Rosendo Alonso, Fred de Stéfano, doctor Fernando Aguirre, Lázaro Hernández Menocal, Adolfo Font, Jesús Lozano, Kiko Figarola, Armando Mora, Ramón Andérez, Demetrio Medina, Pereyra Carbonell, Margarita de la Cotera, Oscar Montalvo, el pintor Alberto Tarascó, Ramón Bravo, Isaac Badino, Ricardo Casado, Franco Varona, Otilio G. Beauville, José Arturo Andrade, Oscar Muxó, E. W. Barlow, doctor José Agustín Madan, Gabriel Molina, doctor Juan Daniel Byrne, Adolfo Montesinos, Marcos Noroña, Mariano Acevedo, Hilarión Cabrisas. El Secretario de Sanidad y Beneficencia, doctor Francisco M. Fernández; el Director de Beneficencia, doctor Fernando J. del Pino; Luis Gómez Wangüemert; el Presidente de la Asociación de Reporters, Ramón Gárate; Raoul Marsans; el doctor Emilio Valenzuela; doctor Carlos Calonge; doctor Francisco Pérez López Silvero; doctor J. Santiesteban; César Rodríguez; Gustavo Santana; Alfredo Gatell; doctor José A. López del Valle; Modesto Morales, presidente de la Asociación de la Prensa; Armando Galís Menéndez, doctor Antero Navarro, doctor César Muxó, doctor Miguel de Lage, doctor Miguel A. Brandy, doctor Alfredo Recio, Julio F. de Maeztu, Marcelino Blanco, Fidel Aragón, José R. Egües; los señores Evelio Govantes, Manuel de Cárdenas, Lorenzo Balbi, Ernesto Menció, Pedro Urra, Pablo Figueredo, Amado Finalés, Carlos Fernández de la Torre, tenientes Obdulio Herrera y Florindo Fernández, Herminio Fuentes, Edmundo Estrada, Manuel A. Villapol, Cristóbal Muñoz, Vicente Pardo Suárez, Amador de los Ríos, José Arena, Nicomedes Díaz, capitán Reyna, Enrique Machado, Enrique Zayas, Manuel Rivero, Germán López, José Iñíguez, Pepe Serrano y otros.

El doctor Juan Rodríguez Ramírez dijo, entre otras cosas, lo siguiente:

"He sido invitado a esta fiesta y no he podido, de ningún modo, rechazar la invitación. No solamente la halagüeña perspectiva de pasar una hora entre la alegre y grata compañía de mis amigos los periodistas, para los cuales tengo tanto afecto en mi corazón; sino el hecho de que viniera a homenajearse en ella a un amigo y comprovinciano a quien tanto quiero y a quien tanto admiro, hicieron de la invitación un deber.

"Tiene este triunfo, o mejor dicho esta progresión ascendente de triunfos, un mérito singularísimo, no muy frecuente. Pizzi va desarrollando su carrera sin más ayuda que la de sus propios recursos, sin más padrinazgo que su particular esfuerzo. Antes de venir a la capital de la República, ya en la ciudad natal había consagrado su primera victoria, escalando un alto puesto en uno de los más importantes periódicos matanceros. Y cuando, desmentido el proverbio bíblico de "nadie es profeta en su tierra", quiso ser profeta también en La Habana, acá vino sin más bagaje que su talento y su laboriosidad, solicitando modestamente una plaza de redactor en un diario habanero. No invocó sus triunfos pasados para obtener más alto cargo; no acudió a influyentes amistades para conquistar la gracia de sus jefes, y abrir de par en par las puertas del éxito. No: Enrique Pizzi laboró en silencio, con entusiasmo, con fe, con empeño verdadero en el triunfo, y así triunfó.

Yo estoy orgulloso de él, y conmigo lo está también toda la ciudad de Matanzas, que tantos orgullos como éste puede mostrar a la faz del mundo. Porque Matanzas, la Atenas de Cuba, ha sido cuna de poetas y de artistas, ante cuyos nombres y ante cuya obra, se descubren todas las generaciones..." (Aplausos).

EL SR. PIZZI DE PORRAS CONTESTO EN LOS SIGUIENTES TERMINOS

"Estoy sujeto a la tiranía del afecto en estos momentos, y esta es la única tiranía contra la cual no saben ni pueden rebelarse los hombres. Por su presión me levanté a deciros dos palabras, y bien sabe Dios lo imposible que para mí resulta tal cosa en estos momentos, atenazada mi garganta por la emoción que, rebasando toda la capacidad de mi pecho, parece querer desbordarse.

"Os agradezco, compañeros y amigos, con todo el afecto que hay en mi alma para vosotros, os agradezco este homenaje que si yo no llegué a conquistar por mis merecimientos, es bien recibido por lo que sirve para demostrar vuestra bondad.

"Yo quiero, claro está, aprovechar estos momentos para deciros que mi ascensos no podrá de ningún modo separarme de vosotros en el cariño que siempre os he profesado. Compañeros seremos, como siempre lo hemos sido, porque compañeros osmos todos en realidad, compañeros que en un grado o en otro, marchamos hacia un mismo ideal de nobleza. Compañeros somos, como los son el general y el soldado, que igualmente desafían la muerte y persiguen la victoria, y siempre seremos compañeros, en el triunfo o en la derrota, porque nuestros triunfos pertenecen al ideal y el ideal es común a todos.

Yo espero salir airoso del importante cometido con que acaba de honrarme el director de "Heraldo de Cuba". Tengo fe en mí, y la tengo en los compañeros que han de ayudarme. Y si viniera la circunstancia de tener que volver sobre mis pasos, a enlazar la nueva aspiración desde escalones más bajos, volveré sin reparo, porque nunca puedo considerarme en desgracia, mientras me encuentre entre vosotros. Pero tengo fe en mi triunfo, y no ha de faltarme el entusiasmo un solo instante. No sólo por lo que concierne a mi interés particular, sino porque, como en todos los casos similares de mis compañeros, hay que conquistar el triunfo para demostrar la capacidad de los periodistas cubanos de nuestra generación.

No está entre nosotros, nuetro querido director el ingeniero Gustavo González Beauville, al cual quisiera tener a mi lado para significarle la gratitud con que he acogido el honor que me dispensó con mi ascenso. Causas imprevistas, surgidas a última hora con apremio que no pudo eludirse, han impuesto su ausencia. No me atrevo a decir que estoy contrariado, porque quizá no sea yo mismo capaz de sentirme tan contrariado como él, que, amante verdadero de los que laboramos en su casa, nunca encuentra mejor compañía que la nuestra. Quiero tener, para él, una mención de agradecimiento, y termino dándoos las gracias a todos y brindando por vuestra salud.

TAREA DIARIA

En todos los hogares, ahora con los calores, es la curación de granos, golondrinos, diviesos, sietecueros, uñeros y otros males semejantes. La tarea se facilita y abrevia, usando Unguento Monesia, que se venda en las boticas. Tenga en su casa una cajita y ríase de los granos y otros males pequeños.

"DIARIO DE LA MARINA" EN SAN SEBASTIAN

LA BODA DE UN CUBANO

"Carmenchu" Picavea y Enrique Zulueta

El mes que más matrimonios registra.

En su día 27, Carmenchu y Enrique, después de recorrer florido sendero intensamente enamorados, como cumplía a su edad y a su pasión, decidieron poner fin a su noviazgo.

Y lo terminaron para unirse con arreglo a las prescripciones de la Iglesia.

A las once y media de la mañana de ese día celebróse la boda.

¿Lugar?

La iglesia parroquial de Santa María, ese simpático templo, tan "suyo" de los donostiarras como el de la Merced de los habaneros.

Ante la Virgen del Coro, patrona de Donostia, tuvo efecto la celebración del matrimonio. El altar lucía sus mejores galas entre bellas flores, muchas flores y plantas; y ante él, la sociedad donostiarra sus más bellas mujeres.

Los novios.

Carmenchu es una joven preciosa, de trato encantador y modelo fidelísimo de recogimiento y virtud. Es hija del señor Rafael Picavea, propietario del "Pueblo Vasco", gran rotativo donostiarra.

Enrique, joven abogado y amigo afable y cariñoso con todos, es el mayor de los hijos del señor Enrique Zulueta, hacendado cubano y español de los que sin rodeos distinguese en Cuba entre los hombres de negocios de más sólido prestigio.

Al entrar en la iglesia Carmenchu y Enrique, oyéronse las melodiosas notas de una marcha nupcial, de originalísimo estilo, por estar basada en aires populares españoles. El señor Olaizola (organista de esta iglesia), autor, tuvo el buen gusto de darla a conocer en esta ceremonia.

La novia se acercó al altar del brazo de su amantísimo padre y padrino de boda.

Realzaba su angelical figura con un precioso vestido de crepé Santi, con manto de tisú de plata y velo de riquísimo encaje de Bruselas, ceñido a su linda cabecita por un hilo de azahares. Como joyas, únicamente lucía unos pendientes de brillantes. Bella, muy bella, estaba Carmencita, y a la vez llena de distinción y elegancia.

Y el novio, que vestía de etiqueta impecable, ofrecía el brazo a su bonísima madre y madrina de boda. Tocábase la bondadosa señora Pilar Bessón de Zulueta, con la típica mantilla negra de Chantilly; vestía del mismo color.

La cola del vestido nupcial estuvo al cuidado de los preciosos y salados hijos niños Carlos y Alberto, hermanos gemelos de Enrique.

Bendijo la unión el reverendo padre Agustín Embil, párroco de la iglesia, quien, después de celebrada la misa de velaciones, pronunció una elocuente y sentida plática.

Un detalle simpático.

Los niños Eulogio y Juan María, por cierto a cual más aguapo y despabilado, ayudaron al sacerdote en el servicio del altar. Los concurrentes celebraron a más y mejor esta ingenua atención a los novios. Los dos acólitos "suplentes", también son hermanos de Enrique.

En el tiempo que duró la ceremonia, los señores Olaizola, Garitaonandía, Aróstegui y Laborda, organista y valiosísimos cantantes donostiarras, respectivamente, entonaron seleccionadas páginas musicales; entre ellas, "Dios te salve María", de Alvarez; "Ave María", de César Frank; "Cor Jesu", de Moriconi; y "Nero Ama", preciosa melodía religiosa popular vasca, del padre Otaño (S. J.).

Concluida la formalidad religiosa, los recién casados, padrinos y testigos, dirigiéronse a la sacristía, y allí firmaron el acta, después de Carmenchu y Enrique, los señores marqués de Elósegui; Rafael Picavea, Jr.; Toribio Noain; Enrique Saavedra y Arturo y Luis F. Echevarría, como testigos por parte de la novia. Y por la del novio, los señores conde de la Puebla de Portugal; conde de Dávila; Luis de Zulueta; Javier Pradera y Adolfo de Zulueta.

La salida del nuevo matrimonio del que desprendíase la felicidad como los rayos del sol, congregó en la afuera del templo una muchedumbre de curiosos que se agolpaba y precipitaba para mejor ver el paso de Carmencita y Enrique, y a la vez dedicarles piropos a granel.

Que el Amor, con lazo fuerte, haga inquebrantable la felicidad de los desposados.

Desde la iglesia, los invitados, numerosos y selectos, fueron al hotel Continental, mirador central de la maravillosa Concha. Allí, en mesitas primorosamente adornadas, fué servido un almuerzo.

La esplendidez y el buen gusto unidos corrieron a porfía.

Y como adorno resplandeciente, perfumado con dulzura por profusión de esas finas flores que sólo mayo produce y prodiga, el encanto de buen número de señoritas donostiarras.

Momentos antes de comenzar el banquete, presentáronse Carmenchu y Enrique, deseosos de participar del buen humor, jovialidad y alegría que en forma deliciosa gozaban sus amigos.

Sentáronse a la mesa de honor, y con ellos sus padres y padrinos.

He aquí los nombres de los que ocuparon los lugares al caso:

Señoras:

Marquesa del Hayedo de Elósegui, Dolores Asuero, viuda de Vignau; Matilde Uribe de Echeverría Trinidad Tejada; Concha A. Churruca; Lesmes Noaín viuda de Castillo; viuda de Larumbe...

Señoritas:

María Rosario Zulueta y su hermana María Pilar, bellas como una primera aurora.

Luisita y Juanita Picavea, rosas lozanas del rosal donostiarra.

Y en comunión de no menor suerte, Emilia Bessón, Florencia Noaín, Conchita Larumbe, María Luisa Iraolagoitia, María Antín, Marilta Abrisqueta, Carmen Tejada, María Angeles Urruñuela, María Elena Espada, Manolita y María Teresa Antín, Carmen Ugarte, Conchita Churruca, María Jesús, Carmen y Angeles Picavea Igós, María Teresa Ponte, María Dolores Prado, Lupita Gaytán de Ayala, Concha García Lataillade, Conchita Noaín, María Teresa Aristeguieta, Teresa Aguirrebengoa, Shole Gabaraín, Merche Echevarría, Victoria Careaga, Teresa Gaytán de Ayala...

Señores:

Marqués de Elósegui; conde de Dávila; conde de Puebla de Portugal; Luis Zulueta; Toribio Noaín; Vicente Prado; Carlos Ubagón; Juan José Prado; Adolfo Zulueta; Javier Pradera; Emilio y Juan Jesús Ponte; Eduardo Zulueta; José María Caballero; Fernando Echevarría; Teodoro Gaytán de Ayala; José María Cavero; Julián, Antonio Adolfo, Luis y Aurelio Zulueta; Jesús Uruñuela; Arturo de Echevarría, Víctor Garitonandia, Ramón Laborda; José María Aristeguieta, Luis Madrazo, Adrián Loyarte; Enrique Saavedra; Gabriel Laffite; Sebastián Córdoba...

Después del champaña...

Lluvia de festivas frases "muñoseguistas" y del propio ingenio de los comensales con espíritu festivo.

Y pasado el poscafé...

Música de charleston, fox-trot shimmy, schotis... Flirt (¡adiós hermosura del habla castellana!), galantería, frivolidad...

¡Juventud, juventud!...

"Juventud, divino tesoro..."

Otra fiesta de grato recuerdo. Fiesta entre ambiente hispanocubano. La del adiós a la vida de soltero de Enrique.

Reuniéronse los amigos del "encapillado" en el restaurante "La Urbana". Fué el mediodía de la víspera de la boda.

La lluvia del diluvio universal fué una llovizna comparada con la que cayó esa tarde.

Empero, la alegría de los participantes del banquete codearse pudo con la de un sábado de gloria.

Y al máximo llegó cuando los tabacos habanos dejaron aspirar sus columnillas de humo. Desde estos momentos, acrecieron las frases festivas; los débiles de "guardilla" parloteaban por imposición del champaña; los cantos españoles hermanábanse con los cantos cubanos; y la rumba, guarachas y zapateado establecieron lucha de campeonato con la Jota y el aurresku.

En fin, el almuerzo cruzó un simpático y delicioso "fluído" (¡!) de amistad y confianza cordial, sin olvidarse nadie de hacer votos por la dicha de los hoy esposos Carmenchu y Enrique.

Presidió la mesa el anfitrión.

A su derecha estuvieron el afable y llano representante de Cuba en San Sebastián, señor Alberto de Almagro, y el doctor Manuel F. Silva. Y a su izquierda, los señores Gregorio Aguirregomezcorta y Faustino Urbistondo.

Es decir; los principales factores de la "peña" cubana en San Sebastián, la que, dicho sea de paso, incluído Enrique, logró poner pica en Flandes al colectar en Guipúzcoa ¡cincuenta y cinco mil pesetas! para los damnificados por el último ciclón de Cuba. ¡Aurrerá Guipúzkoa-Cuba!

En los demás puestos de la mesa sentáronse los jóvenes pasados y jóvenes presentes, señores:

Alfonso Leaburu, Teodor Gaytán de Ayala, Ramón Egoscozabal, José María Urbide, Sebastián Goicoechea, Fermín María Rezola, Emilio, Julián y Aurelio Zulueta, Luis Beguiristain, Francisco J. Pradera, Manuel Cuervas, José María Escudero, Vicente Barcáiztegui, Vicente Antín Tomás María Rivero, Antonio Pagoaga, Francisco Zárate, Jesús Uruñuela, Juan M. Allende, Leandro Montenegro, Antonio Marque, Alfonso Gaytán de Ayala, Rafael Picavea y Juan Leauburu.

Por iniciativa del señor Almagro, aplaudida con entusiasmo por todos, los preciosos ramos que adornaban la mesa se dedicaron: el del centro, a Carmencita; y los de los extremos a las madres bonísimas de los novios.

Ramón Ríos y Sáiz.

San Sebastián, mayo, 1927.

DEL PUERTO

EN BREVE LLEGARA EL ENORME VAPOR SUECO 'GRIPSHOLM'

Es uno de los barcos a motor mayores del mundo y viene a fin de fomentar el turismo

Próximamente arribará a la Habana, en viaje de propaganda, uno de los barcos motores mayores del mundo, el Gripsholm, que desplaza 17,993 toneladas, y que fué construído el año 1925.

Tiene este barco 553 pies de eslora, 74 de manga y 37 de puntal y sus armadores han organizado un viaje de propaganda por distintos países de América a fin de fomentar el turismo hacia Suecia.

PIDEN SU DETENCION

El Juez que conoce en la causa número 778 del corriente año, ha pedido a la Policía del Puerto que, en caso de que pretenda embarcar para Canarias en el vapor Antonio López, Manuel Hernández y Hernández, casado, de 30 años de edad y domiciliado en la fonda "La Machina" sea detenido y presentado ante dicho Juzgado.

CARGAMENTO DE PETROLEO

Con sus tanques repletos de petróleo llegó ayer de Baton Rouge el vapor americano Pioner.

EL ORCOMA

Para Valparaíso y escalas salió ayer al mediodía el vapor correo inglés Orcoma, de la Mala Real Inglesa, que lleva carga general y pasajeros.

LOS DE NEW ORLEANS

Hoy se esperan los siguientes barcos de New Orleans: el Atlántida, el Munisla y el Parismina.

EL ANTONIO LOPEZ

Ayer tarde, a última hora, llegó de Veracruz y Galveston el vapor español Antonio López, que inmediatamente empezó a tomar carbón para estar listo para salir hoy para Puerto Rico, Canarias, Cádiz y Barcelona con carga general y numerosos pasajeros.

E. P. D.

EL SR. JOSE SARIEGO Y DIAZ

Ha fallecido.

Y dispuesto su entierro para hoy a las 4 de la tarde, los que suscriben esposa, hijo, hermanos, hermanos políticos y demás familiares, ruegan a las personas de su amistad se sirvan conducir el cadáver desde la casa mortuoria Quinta Covadonga, hasta el Cementerio de Colón, favor que agradecerán eternamente.

Habana, 20 de Junio de 1927.

Amparo Rodríguez, José Manuel, María, Asunción, América, Amelia, Rosita y Delia; Manuel, Vicente, Próspero, Constantino, Felipe, Ramón y Angel (los dos últimos ausentes); Manuel, José y Francisco Fernández.

P-830—1-d. 20 Jº

R. I. P.

LA SEÑORA

MARIA DEL CARMEN GARCIA Y GARCIA

Que falleció el 22 de Mayo de 1927.

El que suscribe ruega a sus amistades se sirvan encomendar su alma a Dios y asistir el miércoles día 22, a las 8 de la mañana, a las honras fúnebres que por su eterno descanso se celebrarán en la Iglesia del Santo Angel Custodio (altar de San José).

Les quedará sumamente agradecido su esposo,

JOSE LANAO.

829—2-d. 20 y 21 Jº

LAS CARRETERAS DE CONCRETO ADQUIEREN MAYOR INCREMENTO CADA DIA

Del boletín que con fecha 6 de los corrientes publicó la Portland Cement Association "Sociedad de Fabricantes de Cemento Portland" en los Estados Unidos, extractamos los siguientes datos que demuestran claramente el auge cada día mayor que va adquiriendo el concreto como material inmejorable para la pavimentación de calles y carreteras.

Hasta el 28 de Mayo del corriente año han sido contratadas 47.733.096 yardas cuadradas de pavimento de concreto en los Estados Unidos, cifra que supera en 125.000 yardas cuadradas el record establecido durante el mismo período en el año 1925.

De las 47.733.096 yardas cuadradas de pavimento de concreto, 19.106.882 yardas cuadradas se emplearon exclusivamente en la pavimentación de calles en distintas ciudades de la Unión, lo que representa un aumento de 2.100.000 yardas cuadradas sobre el record establecido en igual época en el año 1926 y 4.600.000 yardas cuadradas más que en 1925.

En el Estado de New York solamente, durante la última semana han sido contratadas 1.207.759 yardas cuadradas de pavimento de concreto haciendo un total de 4.275.738 yardas cuadradas lo que representa un aumento de más de 100 por ciento sobre lo contratado en igual período de tiempo en el pasado año.

1 d 20.

Sobre Todo El Brunswick

Pdte. Zayas 102 (O'Reilly) Habana — Hartmann baja, No. 2 Santiago de Cuba

Discos Brunswick Eléctricos Oir El Brunswick Es Comprarlo

HASTA $45.00 $850.00

Madrid

RUIZ CARDENAS

Distribuidores Brunswick para las Provincias de Matanzas, Sta. Clara y Camaguey

LUIS Y ANTONIO RUIZ

Apartado 3021 Cárdenas

ENCIAS FIRMES - DIENTES BLANCOS

Waites

ANTI-PY-O

El dentífrico moderno

DE VENTA EN TODAS PARTES

The FLORSHEIM SHOE

The WHIPPET

Un bonito zapato FLORSHEIM. De apariencia elegante indicando siempre el buen gusto del que lo usa.

De venta en todas las casas donde venden calzado fino. Sírvase escribirnos si no hay agencia en su población.

THE FLORSHEIM SHOE COMPANY

Manufactureros Establecida en 1892

CHICAGO, ILL., U. S. A.

La fábrica más grande del mundo de calzado fino para caballeros. Busque la marca en el calzado.

The Florsheim SHOE

X-166

SIEMPRE FRESCOS

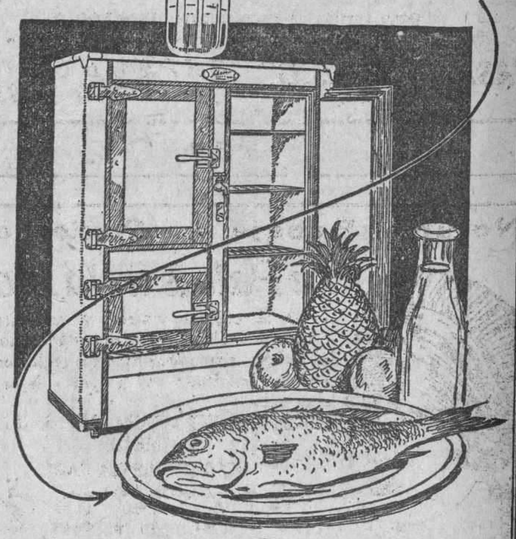

NEVERA Siberia

Es la nevera más moderna y por tanto la más completa porque están eliminados los defectos comprobados por la experiencia. Mantiene una refrigeración perfecta. Tenemos diferentes tamaños.

VEALAS, AVERIGUE EL PRECIO Y COMPARE

EL PALACIO DE CRISTAL

G. PEDROARIAS Y Cía.

OBJETOS DE ARTE LOCERIA CRISTALERIA

NEPTUNO Y CAMPANARIO TELEFONO A-0315.

Nueva York

POR EL HERMOSO VAPOR

"FINLAND"

JULIO 9 DE 1927

22,500 Toneladas

$85.00 ida solamente. $130.00 ida y vuelta, válido por 6 meses.

SERVICIO REGULAR QUINCENAL

Lujo, Confort, Seguridad, Cocina y Servicios inmejorables. Piscina, Orquesta y grandes Cubiertas para baile.

PANAMA PACIFIC LINE

Agentes Generales,

THE BACARISSE STEAMSHIP AGENCY

12 Oficios St., Havana, A-7322.

5594 7d alt. 18

PARA SUS ANUNCIOS LLAME A

HIGINIO GARCIA Y GARCIA

Propagandas Comerciales e Industriales

POCITO Y SAN LAZARO. VIBORA TELF. I-4798

M.E.C.D. 2016

SABADOS y LUNES DE "La Filosofía"

Tenemos hoy, muchos artículos que ofrecerle, lectora, a precios que solamente nosotros le cotizaremos.

Se trata de Vestidos, Telas, Medias... en fin, de renglones popularísimos, **que le conviene a usted ver.**

BATISTA LAVABLE, de la mejor clase, **a 75 centavos corte de 4 varas.**

GUARANDOL INDESTENIBLE, **a 75 centavos corte de 4 varas.**

VOILES BLANCOS COLOR ENTERO, a 95 centavos corte de 4 varas.

CORTES DE GUARNICIONES ESTAMPADAS Y CALADAS, **a $2.80 el corte.**

A 50 centavos.—SEDA ESPEJO en todos colores, incluso blanco,

A 45 centavos.—ALPACAS ESTAMPADAS Y COLOR ENTERO.

A 25 centavos.—SOISET BLANCO Y EN COLORES, para trajes de niño.

A 50 centavos.—MEDIAS DE MUSELINA DE HILO. 19 colores, incluso blanco.

A 70 centavos.—MEDIAS DE SEMISEDA. Calidad superior.

A $1.25.—MEDIAS DE SEDA, pie francés.

A 75 centavos.—CAMISETAS ATLETICAS, marca G. D. Muy finas.

A $1.95 pieza.—TELA RICA, magnífica.

Sombrillas.

Nuestro surtido es estupendo: en él se encuentran los estilos de belleza más peregrina, entre ellos figura el que le agrada a usted.

Sepárelo hoy...

NO DESEAMOS VENDERLE TAN SOLO BUSCAMOS SU SATISFACCION

ZENEA (NEPTUNO) La filosofía Y SAN NICOLAS

Para las LUISAS y los LUISES

Gran surtido en Objetos para REGALOS
¡Precios de Sorpresa!—Ultimas creaciones en fantasía fina.

CASA "OROZCO" JOYERIA FINA — *NEPTUNO 101 TELEFONO A-9379*

5649 3d 18

Notable Rebaja de Precios en

Le Palais de la Mode

De las copiosas y atractivas colecciones de "Chapeaux" últimamente importadas nos quedan todavía primorosos Modelos legítimos franceses que vendemos hoy a menos de la mitad de su valor.

VENGAN PRONTO PARA QUE SE LLEVEN LO MEJOR.

NO OLVIDAR LA CASA

NUÑEZ

Amistad, 50, casi esquina a Neptuno

5555 alt 3d-16

PARA REGALOS

Las más selectas y mejores flores son las de "EL CLAVEL"

Bouquets para novias y ramos de tornaboda, desde $5.00 al de mejor calidad.

Cestos de mimbres, Caja de flores y Ramos artísticos para regalos y felicitaciones, desde $5.00 en adelante.

Arpas, Herraduras y Liras preciosas para regalar a las artistas de $10.00 a la más valiosa.

Banderas, Escudos, Estrellas y letreros de flores naturales para artistas y actos patrióticos, desde $20.00.

Enviamos flores a la Habana, al interior de la Isla, y a cualquier parte del mundo.

FLORES Y CORONAS

Hacemos adornos de Iglesias y de casas para bodas y fiestas, desde el más sencillo y barato al mejor y más extraordinario.

Centros de mesa artísticos y originales para comidas y banquetes, desde $3.00 en adelante.

Especialidad en ofrendas fúnebres de Coronas, Cruces, Cojines y Columnas tronchadas, desde $5.00 a la más suntuosa.

Cruces-Sudario para colocar sobre el féretro, ofrendas muy fúnebre y del mejor efecto, desde $30.00 hasta $75.00 y $100.00 una.

Sudario de tul para cubrir el féretro tapizado de flores selectas y escogidas, de $100.00 hasta $250.00 uno.

VISITENOS O HAGA SUS PEDIDOS POR TELEFONO

JARDIN "EL CLAVEL"

ARMAND Y HERMANO

General Lee y Coronel M. Martínez. Telfs. FO-7238 FO.7029 FO-7937 F-3587-Marianao

REMITIMOS CATALOGO GRATIS

HABANERAS

TEMPORADISTAS

LOS CONDES DEL RIVERO

En su apogeo.

San Miguel de los Baños.

Desde la anterior semana se encuentran alojados en uno de los chalets del progresista balneario el Conde y la Condesa del Rivero.

En unión de sus dos hijos, Colín y Pedrito, se proponen pasar una temporada que se prolongará hasta mediados del próximo julio.

Volverán a Villa Azul.

Su linda posesión.

Del grupo de temporadistas de San Miguel de los Baños forma parte el señor Silvio Sandino, secretario particular del Conde del Rivero, y, a su vez, canciller del Real Consulado de Hungría.

Aprovecharé para decir que la colonia de veraneantes es cada día mayor en el balneario matancero.

Los últimos temporadistas llegados son el doctor Arturo Bosque y su airosa y gentilísima hija Tulita.

Delicioso el lugar.

Y ricas sus aguas.

Y como al hablar de San Miguel de los Baños hay que referirse por fuerza imprescindible al licenciado Manuel Abril y Ochoa, que allí se encuentra con su distinguida familia, diré que el muy querido secretario de la empresa de este periódico ha emprendido ya la obra mayor en aras del engrandecimiento de aquellos dominios.

Abriéndose están los cimientos para la casa destinada al Casino de San Miguel de los Baños.

Una construcción que guardará analogía en el orden arquitectónico con el gran Casino de Vittel.

Costosa la edificación.

Valuada en más de cien mil pesos.

LA SRA. DE REYES

La festividad de mañana.

San Luis Gonzaga.

Estará de días una distinguida dama de la buena sociedad, María Luisa Delgado, interesante esposa del notable cirujano doctor Gustavo de los Reyes, director de la moderna y lujosa Clínica del Vedado.

Me apresuro a hacer público, para conocimiento de sus amigas, que no recibirá la señora de Reyes.

Está próximo su viaje.

Muy próximo.

Embarca el jueves en el vapor **Toloa, de la Flota Blanca,** con dirección a Nueva York.

Además de sus tres encantadores hijos, Gustavo, Silvia y María Luisa, la acompaña la gentil señorita Conchita Gallardo.

Va también con su sobrinita Patricia, una niña lindísima, hija del distinguido matrimonio Adolfo Delgado y Luisita Angulo.

Reunidos todos pasarán los meses de julio y de agosto en las Montañas.

Su regreso será en septiembre.

¡Felicidades!

LAS BODAS DE HOY

Ultimas bodas.

Del capítulo de junio.

Empiezan hoy en la de Celeste Ferrer, bellísima señorita, y el joven doctor Gerardo Guerra y Rubio.

Médico el novio.

De la Quinta de Dependientes.

Las invitaciones están hechas para las nueve y media de la noche en la Iglesia Parroquial del Vedado.

Otra boda está dispuesta para igual hora en la noche de hoy.

La novia, gentil y elegante señorita, es Nena Davis, hija del Vicepresidente del **Club San Carlos,** señor Enrique Davis, designado padrino.

Ante el Altar Mayor de la Parroquia del Angel unirá su suerte la señorita Davis a la del apreciable joven Guillermo Real.

El joven Pedro A. Fernández, galano redactor de las "Viboreñas de La Prensa", figura entre los testigos de Nena Davis.

Boda en la intimidad.

Sin invitaciones.

NUEVO COMPROMISO

Una nota de amor.

Me apresuro a recogerla.

Muy graciosa y muy bonita.

Encantadora!

Hija del acaudalado caballero José Dieguez y su distinguida esposa Luisa Méndez, ante los cuales fue formulada la petición oficialmente.

¡Enhorabuena!

(Continúa en la Pág. SIETE.)

LE TRIANON

JOYERIA Y OBJETOS DE ARTE

Vajillas de Plata...

... compuestas de bandejas de diversos tamaños y para todos los usos, y las demás piezas que se requieren para servir una mesa con todos los refinamientos. ¡Algo único por su belleza y garantía! En **cubiertos de plata** hay también modelos magníficos de gran novedad.

SALVADOR FONDON
REGALOS ARTISTICOS
GALIANO 91 CASI ESQ. A SN. RAFAEL

QUE SE CALLEN

los que digan que hay café más rico y delicioso que el sin rival de "LA FLOR DE TIBES".

A-3820 **BOLIVAR, 37.** **M-7623.**

CABLEGRAMAS DE LA REDACCION DEL "DIARIO DE LA MARINA" EN NEW YORK

Nueva York, junio 19. — (Por Miguel de Zárraga, desde nuestra Redacción en el Hotel Alamac, Broadway and 71st. Street)

EL MILLONARIO HISPANOFILO DON JUAN E. CAMARILLO, SALE PARA BRASIL

A bordo del "American Legion" ha salido para Río Janeiro el hispanófilo de California Don Juan E. Camarillo, que ha pasado una breve temporada en Nueva York, tratando de la preparación del libro en que ha de hacer la historia del pueblo de Camarillo, por él fundado en el Condado de Ventura, y muy especialmente el catálogo de las riquezas históricas atesoradas en el museo que erigió junto a la iglesia, también donada por él, que es a la vez suntuoso monumento a la memoria de los padres del fundador, cuyos mortales restos descansan en la cripta.

El señor Camarillo pasará unas semanas en el Brasil, trasladándose después a la ciudad de Cosquín, en las sierras de Córdoba, República Argentina, donde tiene también grandes propiedades.

VIAJEROS

Ha llegado de la Habana el doctor Justo Lamar Roura.

De Sarasota llegaron la señora Carmen Orue de López y sus hijos Rosalía y Germán.

De Europa, el señor Ricardo C. Falla.

Todos se hospedan en el Alamac.

Para la Habana ha embarcado el señor Cecilio González. Y en la semana próxima saldrá, para la Habana también, el canciller del Consulado de Cuba en Nueva York, señor Julián Martínez, antiguo funcionario de la Secretaría de Hacienda, que acaba de ser jubilado.

AMALIA MOLINA VA A LA HABANA

La popular canzonetista andaluza Amalia Molina, que tan brillante temporada ha hecho en los principales teatros de los Estados Unidos, saldrá para la Habana el próximo domingo 26.

Lleva un gran repertorio y un lujoso vestuario, todo nuevo, proponiéndose estrenarlo en la Habana.

De Cuba regresará a España, para volver en el invierno a Nueva York, donde ha dejado firmado otro contrato por un año.

GRADUADA

Entre las graduadas de piano en el Conservatorio de Música de Nueva York figura con brillantísimas notas la señorita cubana Aurora Cadenas, residente en la barriada de Jackson Heights, Long Island.

AL FIN, CESA LA SEQUIA EN MIAMI

MIAMI, Estado de Florida, junio 19. (A.P.)—La sequía que ha estado asolando Miami desde el 29 de abril, última vez que llovió, se ha interrumpido hoy por un aguacero de una hora, que envió a la tierra sedienta 2.39 pulgadas de lluvia. Por la noche del sábado hubo una ligera llovizna.

La fuerte lluvia de hoy cayó en la ciudad y sus contornos, anegando muchas calles y carreteras, algunas de las cuales quedaron bajo tres pies de agua en las partes bajas de Miami, con escaso sistema de drenaje. No hubo daños y antes de esta noche el agua se había vaciado.

EL VOTO FEMENINO EN TURQUIA

STAMBUL, Turquía junio 19. (AP) La Unión de Mujeres ha designado hoy una delegación de cinco sufragistas para que se traslade a Angora la próxima semana, a petición del Presidente de Turquía, Kemal Pasha, con objeto de incorporarse a la Constitución una enmienda relacionada con el sufragio. En la delegación figuran la presidenta de la Uniónde Mujeres, Nezihe Mouhie Eddine, y Safie Ali, decana de las doctoras turcas.

Las mujeres tienen en proyecto en pro del voto femenino una gran manifestación que se llevará a efecto en el hipódromo bizantino, recientemente excavado.

GRANDES ALMACENES

Fin de Siglo

GRAN REBAJA TRADICIONAL DE JUNIO

Regalos!...

...Toda nuestra Gran Venta de Junio no es sino un inmenso regalo que "Fin de Siglo" le hace este mes al numerosísimo público que nos favorece a lo largo de los otros once meses del año... Pero dentro de este vasto obsequio, ¡qué maravillosas oportunidades le ofrecemos a usted para que a su vez cumpla con todos sus amigos!

Se Acercan Cuatro "Santos" muy Favorecidos

Martes 21	*Viernes* 24	*Miércoles* 29
San Luis Gonzaga	San Juan Bautista	San Pedro y San Pablo

Compre regalos espléndidos en FIN DE SIGLO a precios de bonificación

PARA SEÑORAS

En el Departamento de Artículos para Regalos—marcos para retratos, desde 75 centavos; perfumadores, desde $1.50; moteras de alabastro, cristal, etc., desde $1.20; moteras-**poupée,** desde $1.50; lámparas preciosas, desde $4.50; lámparas-pebetero en distintas figuras, desde $3.75; juegos de accesorios para el baño, en cristal tallado y en porcelana, desde $7.00. Sachets en nuevos estilos, desde $2.25; Joyeros en bronce, porcelana, etc., desde $4.50; Papel de cartas para niña y señora, desde 45 cts.

Maravillosa colección de BUFANDAS, CHALES y MANTELETAS...

PERFUMERIA de las más acreditadas marcas. Productos La Lete y de Helena Rubinstein.

Infinita variedad de ABANICOS en todos los estilos!

KIMONOS, PAYAMAS, DESHABILLES—verdaderos encantos en ropa interior de seda!

Preciosidades en PAÑUELOS de fantasía!

PARA CABALLEROS

Billeteros de piel, desde $1.15; cigarreras de piel con chapita de oro, desde $3.00... Tabaqueras de piel con cantoneras y chapa de oro, desde $5.00... Pañuelos de hilo, blancos o de color, desde $0.40 uno... Pañuelos de hilo blanco, con iniciales bordadas a mano, desde $4.25 la caja con media docena... Plumas fuente Packard, garantizadas, desde $2.40... Lapiceros Packard, desde $1.25... Hebillas de plata y doradas, con inicial, desde $0.70... Cinturones de piel en todos los colores, desde $1.00... Gemelos Krementz, desde $2.00... Botonaduras completas desde $4.00... Batas de seda brocada, desde $9.75... Smoking Jackets de seda brocada, desde $14.00...

PARA NIÑOS

Preciosa colección de muñecas, desde $1.15... Bastoncitos, corbatas, camisas, payamas... Gran surtido en TRAJES de todas clases... Pelotas, automóviles, triciclos. Sombrillas, sombreros, artículos de baño...

$2.19

$2.19

...Un elegantísimo juego de pañuelo y corbata, de diseño muy original, estampado en seda de magnífica calidad!

Otras sugestiones: Corbatas de seda, desde $0.60... Tiras para hacer lazo, desde $0.85... Juegos de lazo y pañuelo, desde $2.60.

un precioso búcaro de fina porcelana tornasolada, exquisitamente decorado... Nada más apropiado para alegrar las paredes de la saleta o del corredor de su casa, o de la casa amiga...

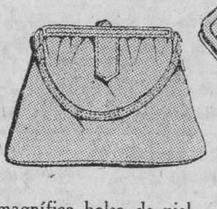

$8.00

...una magnífica bolsa de piel de calf especialmente curtida. Es de tamaño grande; los cierres, de metal, con detalles de la misma piel; los forros de finísimo moaré de seda!

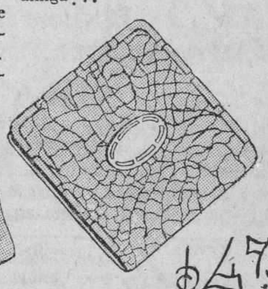

$4.75

...una cartera de finísima piel de lagarto o cocodrilo, última novedad, con filos, cantoneras y elegante chapa de oro... Regalo de suma distinción!

JOYERIA

Hemos recibido una inmensa colección de pulseras de todas clases y formas, a $0.75, $1.00 y $2.00

Pulseras de gran fantasía, imitando estilos antiguos, plata y oro bruñidos, con los eslabones en forma de argolla, a $2.50

ALGUNOS ESTILOS MAS EN BOLSAS

A $1.35, en perfectas imitaciones de piel; mil colores y estilos.

A $1.50, carteras en tamaño grande, forma de sobre, imitando piel de lagarto. En todos los tamaños y colores.

A $7.50, bolsas y carteras de piel negra combinada con blanco. Nuevos modelos.

A $9.50, carteras de muy fina piel, en forma de sobre, alargadas, con cierre automático en el interior, monedero y gran espejo biselado, en los colores beige, carmelita, Nilo, pastel y rojo.

En Nuestro Departamento Económico de San Jose 16 y 18 -anexo-

Todos los precios aquí estan doblemente reducidos; primero por el Departamento a que pertenecen, después, por la Gran Rebaja Tradicional de Junio, que comprende todas las existencias

AQUI ENCONTRARA VD. ALGUNAS OFERTAS PROPIAS PARA REGALOS

Prepárese Usted Para Emergencias

NINGÚN hogar debiera estar sin una caja de *Unguento de Doan.* Es de utilidad en tantas circunstancias, que una vez que lo use, usted querrá tenerlo siempre a mano en caso de emergencias.

El *Unguento de Doan* es especialmente eficaz en casos de eczema y almorranas con comezón. Su acción es rápida y calmante y a medida que el uso se continúa, la inflamación y comezón desaparece y el cutis se aclara y recobra su estado saludable.

En casos de herpes, urticaria, sabañones, picaduras de insectos y otras afecciones del cutis con comezón, el *Unguento de Doan* es de extraordinario éxito. Es también excelente para espinillas y barros. Es incomparable como un remedio casero para cortaduras, llagas y rasguños. Puede usarse con toda confianza aun tratándose del cutis de los niños, pues no perjudicará el cutis más delicado.

El *Unguento de Doan* es compuesto con ingredientes de la mejor calidad y pureza, siendo a la vez curativo y antiséptico. En todas partes se encuentran personas satisfechas que lo recomiendan como "un amigo cuando es necesario".

"Util en un centenar de casos"

UNGUENTO DE DOAN

ALIVIA ASÍ COMO SANA

ANUNCIESE EN EL "DIARIO DE LA MARINA"

Un Coronel Herido por los Rebeldes Mexicanos

CIUDAD MEXICO, junio 19—(A. P.)—Catorce rebeldes, un capitán del ejército y dos soldados, resultaron muertos en un choque entre un escuadrón de las tropas presidenciales y los insurgentes que se encontraban cerca de Lagos de Moreno, Estado de Jalisco.

El comandante de las tropas del Gobierno, coronel Gabriel Leyvas, que resultó ligeramente herido, informa que los rebeldes fueron dispersados.

Otro despacho anuncia que se han rendido a las fuerzas del Gobierno en el Estado de Colina ocho jefes rebeldes, con lo que queda terminado el movimiento faccioso en dicho Estado.

M.E.C.D. 2016

San Luis es el 21

No deje para última hora la elección del regalo que debe hacer. Venga con calma y vea la enorme colección de objetos especiales para regalos que hemos importado. Entre ellos los últimos modelos de juguetes ingeniosos y duraderos para los niños.

La seccion X
OBISPO 85

JABON
CASHMERE BOUQUET
DE COLGATE

Usándolo todos los días
Conserva la piel juvenil y bella
Perfume delicioso
25 Cts. en E.U.A. 25 Cts. en Cuba.

GRATIS

Llene y mande este cupón y recibirá a vuelta de correo una muestra de jabón CASHMERE BOUQUET y un ejemplar del folleto "La Manera Natural de Adquirir la Belleza del Cutis". Los consejos y recetas de este folleto tienen la sanción de célebres especialistas de la piel.

Sres. Colgate and Co.
Arsenal 2 y 4 Apartado 2101 Habana

Nombre _____
Calle y número _____
Población _____
Provincia _____

Una muestra de jabón CASHMERE BOUQUET y un folleto.

Distribuidores: Starks Incorporated, Arsenal 2 y 4, Habana.

Eliminador del Acido Urico. **ACIDURINA** Antirreumático Antiséptico Urinario.

FORMULA:

Salicilato de Sosa Natural 0'75. Hexametilenenamina 0'25. Benzoato de Litina 0'25. Jarabe de Naranjas, cantidad suficiente para una cucharada. Indicado en el tratamiento de los reumatismos Articular y Crónico. Diatesis úrica (Arenillas, gota, etc. etc.) Neuralgias (ciática, etc., etc.).

DR. A. C. BOSQUE. Laboratorio: Tejadillo 36.
DE VENTA EN TODAS LAS FARMACIAS DE LA ISLA

Toda mujer puede conservar su belleza, sus encantos y atractivos

LA mayor parte de las mujeres sufre de las afecciones especiales de su sexo. Solamente las que gozan de una salud excepcional y de una constitución perfecta se ven libres de esa causa de dolores físicos y sufrimiento mental.

¿La atormentan a Ud. las jaquecas, las angustias y dolores de espalda? ¿Se siente Ud. cansada, nerviosa e irritable? ¿Ha perdido Ud. el apetito? ¿Le cuesta a Ud. trabajo andar? ¿Está Ud. débil y se agota fácilmente?

Las mujeres no suelen darse cuenta de que esos males las agotan. A ellos se deben las arrugas, la palidez, la falta de brillo de los ojos. Destruyen la belleza natural y agrian el genio más alegre. Hacen que el parto sea infinitamente más trabajoso y doloroso. Acaban con aquel encanto inefable y ese indecible atractivo que enamoran y cautivan a los hombres.

La NUEVA SALUD DE RENO hará de Ud. otra mujer. Le dará una salud, una vitalidad y una belleza tales como nunca las ha tenido. Este tónico restaurador estimula los órganos y las glándulas que no funcionan como debieran. Suprime los sufrimientos causados por las afecciones especiales de la mujer. ¡Conserve su irresistible belleza, sus encantos y atractivos!

Tome la NUEVA SALUD DE RENO para

CALAMBRES, DOLORES SORDOS, NAUSEAS debidos a la mala menstruación.
DOLORES DE ESPALDA Y JAQUECAS. Suprime su causa y alivia inmediatamente.
NERVIOSIDAD, IRRITABILIDAD, MELANCOLIA. Entona y estimula los órganos; devuelve las fuerzas y la vitalidad.
EDAD CRITICA. Normaliza la menopausia sin que se afecte el sistema nervioso ni se agoten las energías físicas.
EMBARAZO. Mantiene todos los órganos sanos y activos y facilita el alumbramiento.
ESTERILIDAD. Estimula los órganos genitales. Es un don del cielo para quienes no han podido gozar de los placeres de la maternidad.
CONSERVACION del encanto natural y de belleza. La conservará a Ud. joven, alegre y atrayente.

COMPRE HOY MISMO UN FRASCO DE
Nueva Salud De Reno
El Tónico de la Mujer

S. B. LEONARDI & CO., Inc. New Rochelle, N. Y., E. U. A. Sírvanse enviarme su folleto acerca de los remedios de Leonardi.
Nombre.....
Dirección.....

ANUNCIESE EN EL 'DIARIO DE LA MARINA'

Crónica Católica

PEREGRINACION CUBANA A TIERRA SANTA, ROMA Y ASIS APROBADA, BENDECIDA Y PRESIDIDA POR EL EXCMO. Y REVERENDISIMO SR. ARZOBISPO DE LA ARCHIDIOCESIS DE LA HABANA

Itinerario

Día 82.—Barcelona.—Visitas a la Catedral, Templo Expiatorio de la Sagrada Familia, Museo Arqueológico, Tibidabo.

Día 83.—Barcelona.—Excursión a Montserrat, Basílica y Camarín de la Virgen, Rosario Monumental. Vía-Crucis Monumental. Vista espléndida desde el tren funicular de San Juan.

Día 84.—Barcelona.—Salida por la mañana para Zaragoza. Almuerzo en vagón restaurant. Llegada por la tarde; instalación en el hotel. Visita a la Virgen del Pilar. Salve solemne.

Día 85.—Zaragoza.—Visita a la Basílica del Pilar, La Seo y su Tesoro. Salida después del almuerzo.

Madrid.—Llegada por la noche. Instalación en el hotel.

Día 86.—Madrid.—Visita de orientación por la ciudad, recorriendo los paseos más importantes de la capital de España. Por la tarde visita a la Catedral de Nuestra Señora de la Almudena. Función religiosa en San Francisco el Grande.

Nota importante.—El Director técnico de la peregrinación, D. Luis Prats, que vive en Sabadell, calle Fuente Nueva, número 8 (Barcelona), ha enviado un cable manifestando que pueden hacerse inscripciones hasta la víspera de la salida de la peregrinación.

Asimismo que pueden unirse los portorriqueños y dominicanos que lo tienen solicitado.

EL CORPUS EN LA SANTA METROPOLITANA IGLESIA CATEDRAL DE LA HABANA

Con gran solemnidad se ha celebrado la **Fiesta del Santísimo Corpus Christi** en la Santa Metropolitana Iglesia Catedral de la Habana.

Misa solemne.—A las 9 a. m., expuesto el Santísimo Sacramento, celebró la Misa solemne el Muy Ilustre Canónigo D. Pedro Sixto, asistido de los Presbíteros Fermín Fraga y Evelio Díaz.

Sirvieron de acólitos alumnos del Seminario de San Carlos y San Ambrosio.

Dirigió las ceremonias del culto el R. P. Juan José Roberes, Maestro de Ceremonias del Muy Ilustre Cabildo Catedral.

Exposición diurna del Santísimo Sacramento.—El Santísimo Sacramento continuó de manifiesto hasta las siete de la tarde, que tuvo lugar la reserva.

Más de veinte mil almas visitan a Su Divina Majestad.—Según testimonios respetabilísimos, entre ellos el de D. Felipe Palau, Maestro de la Capilla Catedral, más de veinte mil personas visitaron durante el día la Exposición del Santísimo Sacramento.

Santo Rosario.—A las 5 de la tarde, el Cura Vicario del Sagrario de la Catedral, R. P. Francisco Fernández del Moral, dirigió el rezo del Santo Rosario.

Sermón.—El sermón lo pronunció el distinguido e ilustrado sacerdote R. P. Juan José Roberes.

Versó sobre la gran festividad del día: **El Sumum Corpus Christi.**

Procesión.—Terminado el elocuente sermón eucarístico, tuvo lugar la procesión del Corpus Christi por las naves del Templo Metropolitano, llevando la custodia bajo palio el Muy Ilustre Sr. Deán del Cabildo Catedral Dr. Felipe A. Caballero, asistido de los Capellanes de Coro Reverendos Padres Fermín Fraga y Evelio Díaz.

Dieron guardia de honor a su Divina Majestad los cofrades de ambos sexos de la Muy Ilustre Archicofradía del Santísimo erigida en la Santa Metropolitana Iglesia Catedral.

Visitas al Santísimo Sacramento Conforme a la Liturgia de esta festividad, se llevaron a cabo cinco Visitas al Santísimo Sacramento. La primera, en el altar de San Cristóbal; la segunda, en el de Santa Bárbara; la tercera, en el del Carmen; la cuarta, en el de la Inmaculada, y la quinta, en el altar mayor.

Bendición y reserva.—A la última Visita siguió la bendición y reserva de Su Divina Majestad.

Himno Eucarístico.—Mientras el Cura Vicario R. P. Fernández del Moral, depositaba en el Sagrario la Hostia Santa, el pueblo cantó con fervoroso entusiasmo el Himno Eucarístico de Sagastizábal, "Cantemos al Amor de los Amores, Cantemos al Señor..."

La parte musical.—Tanto la de la festividad matutina como la de la vespertina, fué magistralmente interpretada por los celebrados cantantes Padres Francisco José Larrea y Benito Rentería, acompañados al órgano por el maestro de la Capilla Catedral Sr. Felipe Palau.

Adorno del templo.—El templo Catedral lucía preciosísimas cortinas y un artístico adorno floral.

Las flores fueron regalo de las Hermanas de la Cofradía del Santísimo.

En el altar mayor fulguraban ramos, candelabros y búcaros de plata.

La concurrencia.—La asistencia, tanto a la Misa mayor como al Rosario, sermón, procesión y reserva, fué numerosísima.

Hoy gran función a la mañana y a la tarde, con el plausible motivo de finalizar la Semana del Jubileo Circular.

EL DECIMO CUARTO JUEVES EUCARISTICO EN EL TEMPLO DEL CORAZON DE JESUS

El 16 del actual celebró el Apostolado de la Oración del templo del Corazón de Jesús el Décimo Cuarto Jueves Eucarístico en honor al Sacratísimo Corazón de Jesús, con arreglo al siguiente programa:

Misa y expiación.—A las 8 a. m., expuesto el Santísimo Sacramento, celebró la Santa Misa el R. P. Gustavo Caballero, S. J., asistido del Hermano Celestino Durantez, S. J., y acólitos del templo.

Bendición y reserva.—Después de la Misa, fué reservado el Santísimo Sacramento.

Exposición de Su Divina Majestad.—A las cuatro y media el Reverendo Padre Camilo García, Superior de la Residencia de la Habana, Rector del Colegio de Belén y Director general del Apostolado de la Oración, asistido del Padre Jovani, Capellán del templo, y del Hermano Celestino Durantez, S. J., expuso el Santísimo Sacramento en la magnífica custodia, la cual fué colocada en el grandioso tríptico.

Ejercicio de los Quince Jueves.—El Hermano Durantez, S. J., dirigió el rezo de la estación, Santo Rosario y el piadoso ejercicio de los "Jueves Eucarísticos".

Motetes.—Los reputados cantantes señores Urrestarazu y Rueda, bajo la dirección del Maestro señor Toribio Azpiazu, interpretaron varios Motetes en honor a Jesús Sacramentado, que merecieron unánimes elogios.

Sermón.—El Reverendo Padre Jorge Camarero, Director de la Congregación Mariana de la Anunciata, pronunció un elocuentísimo sermón.

Desarrolló el popular jesuita el siguiente tema: "La Eucaristía y la aplicación de la Redención".

Bendición y reserva. — Siguió al brillante sermón el canto de un Motete al Santísimo Sacramento, el Reverendo Padre Camilo García, asistido de los Padres Ramón Díaz, S. J. y Vicente Jovani, procedió a celebrar solemnemente la reserva.

Canto del Himno Eucarístico.—Se cantó después de la reserva el Himno Eucarístico de Sagastizábal.

La parte musical.—Fué interpretada la parte musical por los cantantes anteriormente citados.

Adorno.—El altar mayor y su presbiterio lucían un preciosísimo adorno floral.

La concurrencia. — Asistió una enorme concurrencia.

El último de los "Quince Jueves".—El jueves veintitrés del actual, Octava del "Corpus Christi", concluyen los "Quince Jueves".

El Padre Esteban Rivas, S. J., predicará sobre el siguiente tema: **"El Corazón Eucarístico de Jesús".**

Triduo al Corazón de Jesús.—Los días 21, 22 y 23 de junio se tendrá Misa solemne de Comunión general a las ocho ante meridiano.

Por la tarde a las cinco, habrá sermón, que predicará el Padre Esteban Rivas y se rezarán las oraciones del Triduo.

Fiesta del Sagrado Corazón.—A las siete ante meridiano, Misa de Comunión general. A las ocho y media, Misa solemne y sermón, predicará el Padre Esteban Rivas. A las cuatro pasado meridiano, consagración de los niños al Sagrado Corazón. A las cinco y media pasado meridiano: procesión, cinco visitas y Consagración general al Sagrado Corazón de Jesús.

Velarán al Santísimo, que queda expuesto todo el día, los socios y socias del Apostolado.

FESTEJANDO EL ONOMASTICO DEL REVERENDO PADRE MODESTO ROCA, E., RECTOR DE LAS ESCUELAS PIAS DE GUANABACOA

El pasado día cinco, con motivo de celebrar su fiesta onomástica el Reverendo Padre Modesto Roca, Rector de las Escuelas Pías de Guanabacoa y Director de la Asociación de Nuestra Señora del Sagrado Corazón, se le rindió un homenaje de cariño y afecto.

A las siete y media ante meridiano celebróse misa de Comunión general armonizada en la que ofició el propio celebrante y en la que se acercaron a la sagrada mesa numerosos asociados de la Asociación de Nuestra Señora del Sagrado Corazón de Jesús; señoras y caballeros del Apostolado de la Oración y numerosos fieles.

Terminada la misa pasaron los asistentes al salón de recibo del Colegio, donde felicitaron y ofrecieron sus respetos al Padre Roca.

Fué en extremo visitado durante todo el día por sus numerosas amistades.

A las doce del día el Padre Roca obsequió a un grupo de amigos que asistió a felicitarlo, entre los que recordamos al Padre Tomás Soloeta, Párroco de Guanabacoa; Padre Ignacio Lorente, Rector de las Escuelas Pías de Cárdenas; Padre Miguel Simón, Párroco de las Escuelas Pías de San Rafael; Pepito Echániz; Eugenio Blanco Villar; Comandante José Elías Entralgo; Padre Evaristo Ullastres; M. Bandujo; Francisco López San Juan; toda la Comunidad Escolapia y otras personalidades.

Entre los numerosos obsequios que recibió el Padre Roca, tuvo lugar preferente una gran cantidad de sobres que con dinero le entregaron, destinado a la pavimentación de la Iglesia, cuyo metro cuadrado cuesta tres pesos.

He aquí la lista de las personas que le hicieron esta clase de obsequio y cantidad de metros:

La comunidad Escolapia a su digno Director, cien metros.

Las señoras del Apostolado de la Oración, veinte metros.

Los Caballeros del Apostolado de la Oración, diez metros.

Señora María Luisa Sánchez viuda de Vallina, un metro.

Colegio La Milagrosa, un metro.

Amelia Entralgo y sobrinas, tres metros.

Padre Tomás Soloeta, Párroco, un metro.

Raúl de la Vallina, un metro.

Doctor Gabriel Cubría, un metro.

Juan E. Bandini, un metro.

María Amelia de la Vega, un metro.

Joaquín Mach, un metro.

José Miranda, un metro.

Camilo Ortega y familia, cinco metros.

Echániz y familia, un metro.

María y Lorenzo Llera, un metro.

Jorge Ortega, un metro.

Juanita Iribarren, un metro.

M. Campuzano, un metro.

Comandante José Elías Entralgo, tres metros.

Elías José Entralgo y Vallina, un metro.

Frank Entralgo Vallina, un metro.

Sor Esperanza Entralgo, de San José, un metro.

Dulce María Entralgo Vallina, un metro.

Hermano Antonio María Entralgo y Vallina de la Caridad del Cobre, Escolapio, un metro.

Reverendo Padre Modesto Roca, Rector de Guanabacoa, engrosó la lista con diez metros.

Es hora pues que las devotas de Nuestra Señora del Sagrado Corazón de Jesús envíen sus donativos por el número de metros que deseen, para la construcción del nuevo piso del templo a ella dedicado en la villa de Pepe Antonio.

Felicitamos al Padre Roca y hacemos votos porque pronto tenga reunido el cupo de los setecientos cincuenta y siete metros cuadrados que mide el templo Escolapio.

CULTO CATOLICO PARA HOY

En San Nicolás de Bari, solemnes cultos al Santísimo Sacramento por el Jubileo Circular.

En Reina, Jesús María y José y Monserrate, los piadosos ejercicios del Mesal Sagrado Corazón de Jesús.

En San Francisco, Novena al Corazón de Jesús.

CULTO CATOLICO PARA MAÑANA

Empiezan en todos los templos el Triduo en honor al Sacratísimo Corazón de Jesús.

En el Carmen, el "Segundo Martes" en honor a Santa Marta.

En Santo Domingo, el glorioso Patriarca Santo Domingo de Guzmán los "Quince Martes".

R. P. ESTEBAN RIVAS, S. G.

Con el plausible motivo de predicar los días 21, 22, 23 y 24 del actual en el templo de Reina, ha llegado a la Habana, el P. Esteban Rivas, Rector del Colegio de Sagua la Grande.

Sea bienvenido el distinguido jesuíta.

Lorenzo BLANCO.

DIA 20 DE JUNIO

Este mes está consagrado al Sacratísimo Corazón de Jesús.

JUBILEO CIRCULAR.—Su Divina Majestad está de manifiesto en la iglesia de San Nicolás.

Santos Silverio, papa, y Beato Francisco Pacheco, de la C. de Jesús, y compañeros mártires; Inocencio y Mario, confesores; Santas Florentina, virgen y mártir e Idaberga, virgen.

Beato Francisco Pacheco, mártir. Nació es Puente de Lima, del Obispado de Praga, de ilustre familia. Cuando solo tenía diez años leyendo la vida de los mártires, hizo voto de ser uno de ellos. Deseoso de ir a las misiones del Japón, siendo de veinte años pidió y abrazó el instituto de la Compañía de esús, y pasados algunos años le fue concedido por los superiores pasar al Japn.

De todas las virtudes fue dechado eminente.

El Padre Francisco Pacheco con otros religiosos de la Compañía, alcanzaron la palma del martirio, siendo quemados en Naugasaqui, hacia la mitad del año 1626, a los sesenta y uno de su edad.

VEJEZ, JUVENTUD Y ACEITE KABUL

Pasar de la edad casi senil a los días de la Juventud triunfadora, no es imposible cuando se usa ACEITE KABUL. El viejo blanco en canas, será pronto joven de cabellera negra, si usa Aceite Kabul que no es pintura sino grasa vivificadora del cabello. Se unta con las manos y no las mancha. Aceite Kabul se vende en todas las boticas y en las Sederías. Da al cabello su color negro intenso brillante y sedoso.

TESTIMONIO DE AGRADECIMIENTO

Sr. Dr. Arturo C. Bosque.
Habana.

Muy señor mío:

Padeciendo de un catarro gripal por espacio de un mes y habiendo probado con varias medicinas, no encontraba mejoría, me decidí a comprar "GRIPPOL", y no había terminado el frasco cuando desapareció el catarro pertinaz, encontrando en él una medicina verdad.

Me he decidido a testimoniarle mi agradecimiento, por ser usted el preparador del satisfactorio medicamento.

Soy de usted con la mayor consideración,

Victoriano de la Vega

P. D. Publique la presente para general conocimiento.

S|c. Marqués de la Torre y Princesa.

El "GRIPPOL" es una excelente medicación en el tratamiento de la gripe, tos, catarros, bronquitis, laringitis, y, en general, en todas las enfermedades del aparato respiratorio.

NOTA.—Cuidado con las imitaciones; exíjase el nombre BOSQUE que garantiza el producto.

1d.-20

Ecos del Vedado

RAFAEL CUELLAR Y ZAYAS

En la Iglesia Parroquial de Nuestra Señora del Carmen, hizo su primera Comunión el pasado jueves día 15, festividad de Corpus Cristi, el inteligente y estudioso niño Rafael Cuéllar y Zayas, hijo amantísimo de los distinguidos esposos Margarita Zayas de Cuéllar y el doctor Celso Cuéllar del Río, Senador por la Provincia de Matanzas, y nieto del doctor Alfredo Zayas y Alfonso, ex-Presidente de la República.

El altar mayor del bello templo carmelitano lucía un artístico y caprichoso adorno floral.

Ofició en la misa de Comunión que se celebró a las 7 y media de la mañana el Rvdo. P. Carmelo, de la Santísima Trinidad, quien una vez leído el Evangelio pronunció una elocuente plática.

Cuando llegó el momento de la Comunión se acercó a la sagrada mesa, Rafaelito, vestido con el albo traje propio de estos actos y acompañado de su augusta madre, primitos y familiares.

Se repartieron bellos recordatorios del acto.

Felicitamos a Rafaelito sinceramente, felicitación que hacemos extensiva a sus amantes padres y abuelos.

VIAJEROS

Rumbo a España han embarcado los distinguidos esposos Teotiste Mulas y Santiago Gallego, Inspector de las obras de la Iglesia de Nuestra Señora del Carmen en esta Capital.

Tan distinguidos esposos no han podido despedirse de sus numerosas amistades, por lo que nos ruegan lo hagamos por este medio.

Pasarán una corta temporada en la Madre Patria reponiendo la salud un tanto perdida el señor Santiago Gallego, durante la dirección de tan monumental obra.

Lleven un feliz viaje y un pronto regreso a esta Capital donde tanto se le quiere y aprecia.

PAQUITA ALONSO

Tan interesante y bella señorita, perteneciente a nuestro "faubourg", fué sometida en la mañana de ayer a una delicada operación de la garganta en la Clínica del doctor Casuso.

Su resultado ha sido satisfactorio, acentuándose la mejoría por momentos.

Muchas han sido las amistades de Paquita que se han interesado por el estado de su salud.

Celebramos el feliz resultado de la misma y hacemos votos muy sinceros por el total restablecimiento de tan gentil amiguita.

Lorenzo BLANCO.

La Exposición Rivera-Flouquet

Esta noche, en la Asociación de Pintores y Escultores, Prado 44, a las 9 p.m., se inaugura la exposición Rivera-Flouquet, auspiciada por "1927", revista de avance.

De Pierre Flouquet, el célebre vanguardista belga, se exhibirá una veintena de obras, entre pinturas y dibujos. Serán en nuestro ambiente una aguda nota de inteligente modernidad.

De Diego de Rivera, el formidable pintor mejicano, se expondrán tres lienzos y cuatro dibujos, así como una apreciable colección de fotografías de los frescos de la Secretaría de Instrucción Pública, pintados por el genial artista.

La exposición Rivera nos pondrá en contacto con el fuerte y original arte pictórico mejicano, que está llamando la atención de todo el mundo por sus peculiarísimos y valientes aportes.

Jorge Mañach y Alejo Carpentier, inaugurarán oficialmente la exposición con breves disertaciones sobre Flouquet y Rivera, respectivamente.

La entrada es libre.

PROVEEDORES DE LA REAL CASA ESPAÑOLA

LOS POLVOS ORGIA Y MAJA

POR SU EXQUISITO PERFUME SE IMPONEN
ÚSELOS UNA VEZ Y SERÁ LA MEJOR PROPAGANDISTA
DE ESTAS CREACIONES ENTRE SUS AMISTADES

MYRURGIA
BARCELONA

El Magnífico Vapor "OROPESA"

DE LA COMPAÑIA DEL PACIFICO
(Mala Real Inglesa)

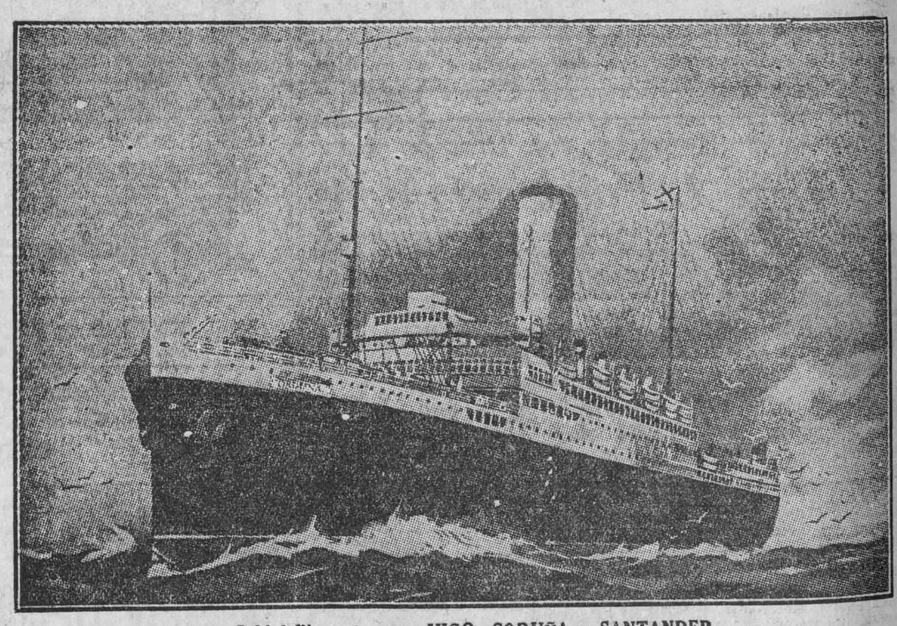

Saldrá fijamente para VIGO, CORUÑA y SANTANDER

EL DIA 22 DE JUNIO

Estos barcos brindan a los señores pasajeros de TERCERA CLASE toda clase de comodidades. Están dotados de magníficos comedores, con sillas giratorias, salones de fumar, cubiertas de paseos, espléndidos baños y camarotes con amplias y cómodas literas.

Cuentan con servicio de cocineros y camareros españoles.

Comidas a la española, según menú que se entrega al pasajero y aprobado por la Junta de Emigración Española.

Para informes y reservaciones, dirigirse a sus Consignatarios,

Dussaq y Cía. Ltd.

TELEFONOS: A-6540 y A-7218. OFICIOS NUM. 30, ALTOS.

5249 10d- alt 4.

¡Recuerde usted!
que por antiguas que sean las enfermedades de
Estómago e Intestinos
se curan tomando después de las comidas el
DIGESTÓNICO
De venta en farmacias y droguerías.

Fábrica de Mosaicos "La Cubana"
La Más Grande del Mundo. Tres Millones en Existencia
MODERNOS Y ELEGANTES DIBUJOS. PRECIOS Y CALIDAD SIN COMPETENCIA
San Felipe y Ensenada. Cable: "Hidráulica". Teléf. I-1033. Habana

M.E.C.D. 2016

BASTONERAS DE CAOBA CON BRONCES

Preciosos modelos en el estilo Luis XVI, también las tenemos en porcelana con nuevas decoraciones.
Extenso y variado surtido en macetas de porcelana en todos los colores.

"La Esmeralda"
San Rafael, No. 1. Teléfono A-3303

Nueva Oferta

Crepé Flat en 25 colores al precio económico de 95 centavos vara.

Abanicos gran variación a 75 centavos, a $1.00, a $1.25, a $1.50 y a $2.00 uno.

Carteras de piel finísimas al precio especial de $3.95 una.

Hoy y mañana retazos y cortes.

La Epoca — NEPTUNO Y S. NICOLÁS — TELEF A 4244

MATANCERAS

FELICITACIONES

Las del día.
Marca el almanaque en esta fecha la festividad de San Luis Gonzaga y la de San Raúl.
Surge siempre la duda tocante a los Luises en este día del 21 de Junio.
¿Quiénes los que están de días?
Y ¿quiénes los que celebran su santo el 25 de agosto en la festividad de San Luis Rey de Francia?
Adopté una resolución desde hace años.
La de felicitar a Luises y Luisas en esa última fecha del mes de Agosto.
Va pues mi saludo para los Raúl.
Felicitaré en primer término al Ingeniero Raúl Simeón que goza de tantas simpatías en esta sociedad.
Están también de días, Raúl Valdés Ricci, Sub-Contador del National City Bank, Raúl Pérez Lamar y Raúl Geerrkin.
Raúl Cuninghem, alto empleado de la Compañía Cubana de Electricidad, que es Jefe del Departamento Comercial.
Raúl Marcos, distinguido clubmen del Liceo, para quien tengo un saludo muy afectuoso.
El Ingeniero Raúl Castro Asunzolo, perteneciente a la buena sociedad de Cárdenas y para quien tengo siempre en esta fecha un efectuoso abrazo.
Compañero mío en las aulas de la Luisiana State University, Raúl Castro, perdura nuestra amistad a través de los tiempos y de los años, siempre firme y siempre inquebrantable.
Un alto empleado de la Magistratura.
El doctor Raúl Trelles Govín, Magistrado del Tribunal Supremo.
Y el más pequeño de los Raúl: el hijo adorado de Manolo Estrada y Candita Heydrich.
Para ellos como para los Luises que están hoy de días y a cuya clasificación no me someto va mi saludo afectuosísimo.

GRAND DINNER

En el Hotel París.
La ofrecieron el Jueves un grupo de médicos matanceros, y la presidió el ilustre Secretario de Sanidad y Beneficencia, doctor Francisco María Fernández.
Larga la mesa que se extendía a todo lo ancho del salón principal del París, colmada de flores que tapizaban el blanco mantel.
Contábanse entre los comensales, el Jefe de Sanidad local, doctor Angel Madán; el Director del Dispensario, domingo L. Madan; doctor Antonio J. Font Tió; el Cirujano de la Colonia Española, doctor Oscar Forest; el Delegado de Farmacia en esta provincia, doctor Arturo Castro y los doctores Nicanor Trelles Montes, Luis Tapia, Octavio Forest, Manuel Villar, Guillermo Caballero y el Jefe del Departamento de Higiene Infantil, Miguel A. Beato.
Un hijo del doctor Fernández tenía puesto también en aquella mesa.
Los comensales a ese ágape que bien pudiéramos llamar de la fraternidad, saborearon un rico menú, en el que puso a prueba una vez más su arte culinario el chief del París, el excelente Manuel.
Rociado ese menú con viejos vinos entre los que no faltaba el rubio nectar de la Veuve de Cliquot.
Felicitaban todos en aquella mesa al Secretario de Sanidad y Beneficencia por la gestión felicísima que viene desarrollando en los distintos Departamentos que de él dependen, en Matanzas.
En el Hospital Civil se están haciendo obras que lo elevarán a parangonearse entre los de primer rango de la República.
En la Jefatura local de Sanidad, la buena voluntad de Panchito María Fernández es ya de apreciarse, en las bombas de riego con que la ha dotado, en los carros para la recogida de basuras con que la ha enriquecido.
Carros automóviles que harán el servicio rápido y eficaz.
Otros muchos proyectos tiene in mente el ilustre matancero para quien tiene el pueblo de Matanzas que guardar gratitud muy grande.
Sin brindis, sin discursos, con las copas altas y chocándose por la felicidad de todos, terminó esa cordial comida del jueves en el París, de la que tan complacido levanto acta aquí.

EL CORO DE LAS MARAVILLOSAS

Un bouquet fragante.
Traigo aquí hoy los nombres de las señoritas que han de integrar ese número del programa de la fiesta del 26 de junio, a beneficio del Asilo de Ancianos del Paseo de Martí.
Selecto el grupo.
Que forman las más lindas señoritas del smart set matancero.
He aquí esos nombres:
Susy Estorino, Babita Gaudie, Carmen Urréchaga, Esther González Irigoyen, Carmen Heeques, Linita Fleitas, Ondina Muñoz, Esther Veulens, Julia Bilbao, Hilda Morales, Dulce Guerrero, María Bert Amézaga, Catuca Chávez, Graciella Echevarría, Evelia Madruga, María García, Gloria Díaz y Graciella Carballo.
Cantará los solos Berta Díaz y Carnot.
Y lucirán esas muchachas en ese coro de Las Maravillosas, trajes muy lindos, muy vistosos, muy elegantes.
Otros números como cuadros plásticos, como recitaciones por Sánchez Galarraga, como selecciones de piano por Luis Carballo, y un concierto típico criollo del que son entusiastas organizadores Pepe Díaz y Vitin Garay, darán a esa función poderoso atractivo.
Solicite su localidad de las señoras de Altuna y de Suárez, iluminada Obias y Angélica Fernández.

TEMA FIJO

El de viajeros.
Figuran en el capítulo de hoy los nombres de la familia Bernal que parte para su finca en los alrededores de Manguito para pasar allí los meses del rigor del verano.
También está entre esos nombres el de Quille González que ha venido a Matanzas a pasar una temporadita junto a su prometida Alicia Herques. Y el de los esposos Raquel Fernández y Manolo Romeu, que están de vuelta de su viaje a la Habana.
En su Quinta de la Playa esperan en estos días gran número de visitas: pasará con ello unos días el doctor Oscar Jaime, el eminente especialista.
Y su hermano el doctor Domingo Romeu y su familia.
Ya que hablo de viajeros diré que me llegaron en el correo de ayer, nuevas de personas muy queridas en esta sociedad que hoy viajan por el extranjero.
De Juanita Carnot y Esteban Baquedano, que están en París y de Juan José Alcoser que se encuentra en Ostende.
Más de siete mil rotarios se agrupan hoy en aquella playa incomparable de la que me envía Alcoser las más bellas vistas.

EN HONOR DE GRONLIER

Nuevos agasajos.
A más de la fiestas de que ya he hablado en anteriores días, llegan hasta la crónica noticias de otros homenajes que se rendirán el día de San Juan al popular Gobernador de esta provincia.
Se le ofrecerá una gran serenata.
Fiesta esta de carácter político, que organizan sus correligionarios, los liberales de la ciudad.
Desfilarán todos los comités con sus estandartes y sus insignias frente a Palacio en la noche del 23.
Recibirá en Palacio a las comisiones que vayan a saludarlo, el doctor Gronlier.
Esa misma noche se celebra la retreta por la Banda Municipal de Cárdenas que viene expresamente a Matanzas traída por el Alcalde de aquella ciudad, señor Humberto Villa.
Y el 24 en la mañana habrá reparto de víveres, carne, leche condensada a todos los pobres de la ciudad.
A las doce, los amigos del doctor Gronlier, lo visitarán en su despacho del Gobierno para ofrecerle un album, con las firmas de todos los que ese día lo felicitan por su onomástico.
Dicho album, puesto a disposición de los que deseen firmar en sus páginas, en la sociedad de Corresponsales, es una verdadera obra de arte y de buen gusto.
Será por la noche, como broche brillante a los homenajes del día, la excursión al Central Puerto, el Ingenio del señor Avendaño, padre político del Gobernador matancero.
Gran día para nosotros ese de San Juan Bautista.

JUAN BAUTISTA CAÑIZO

Enfermo de cuidado.
Está así desde hace varios días el rico hacendado matancero con cuyo nombre encabezo esta nota.
Inquieta su estado grandemente a sus familiares.
Y a la cabecera de su lecho vela la ciencia representada por los más prestigiosos médicos matanceros.
Diré en cambio que es cada vez más satisfactorio el estado de la señora Viuda de Bidaurrázaga, la madre de las señoras de Urréchaga, Paquita y Agustina.
Acompañando en su convalecencia a la señora Vidaurrázaga está la buena Sor Norberta, la sierva de María, para quien tiene el cronista gratitud tan grande.
Le salvó la vida.

EL DOCTOR CASABUENA

Ya de regreso.
Llegó ayer a Matanzas procedente de Sagua, donde asistió al Congreso de Detallistas, en representación de nuestro Gobernador.
Viene encantado.
De los agasajos, de las atenciones y las finezas que tuvieron los sagüeros, para todos los que fueron sus huéspedes en esos días.
Welcome.

MANON

Vuelve a la pantalla.
Se proyecta esta noche por el lienzo de Sauto la gran film en que tanto se destacan las figuras de John Mabbimore y Dolores Costello.
Un atractivo se suma desde ayer a las veladas de Sauto.
La presencia en aquel palco escénico de Carmita Ortiz y Julio Richard, que son como el plus de esas funciones.
"Casi mono" es ahora la joya que anuncian los carteles del magno coliseo, como la novedad en cuestión de estrenos.
Fijada está para el día 29.

LA MOT DE LA FIN

Para decir que ha entrado la playa en una faz de animación que promete ser deliciosa.
Concurridísimo se ve mañana y tarde el balneario de Caballero.
El baile del sábado en el Tennis fué un éxito.
Y a las Quintas de Urquiza, de Caballol, de Arenal, de Gutiérrez Migoya ya alquiladas, se suma la del general Monteverde, que habitaba el Administrador de la Aduana, señor Santana, que ha sido rentada por una familia de fuera de la población que viene allí a veranear.
Quedan ya pocas casas desocupadas.
No pasan de seis.

Manolo JARQUIN.

Guanabacoa al Día

FALLECIO EL COMANDANTE JORGE PEREZ

En la tarde de ayer recibió cristiana sepultura en el Cementerio de la localidad, el respetable Comandante del Ejército Libertador Celedonio Jorge y Pérez, resultando el acto del sepelio una sentida manifestación de duelo. Entre la comitiva figuraba una comisión del Centro de Veteranos de esta villa presidida por su Presidente el Teniente Plutarco Villalobos.
Descanse en paz el prestigioso ciudadano que nos acaba de abandonar, y reciban mi más sentido pésame sus familiares todos.

OPERADO EL DR. ZARRANZ

En el Hospital de esta localidad ha sido operado de apendicitis, el distinguido joven Dr. José Zarranz, hermano político de nuestro Alcalde señor Masip. La operación le fué practicada con toda felicidad por el hábil cirujano doctor Gabriel Cubría. El Hospital se ve constantemente invadido por sus muchas amistades.
Deseo cuanto antes dar cuenta del restablecimiento del querido amigo Zarranz.

SE SUSPENDIO EL BAILE

El baile que estaba anunciado para el sábado en la simpática sociedad "Guanabacoa Juvenil", se transfirió para el entrante sábado por la noche.

PARA MARIANAO

Con motivo de la enfermedad del niño Roberto González López, sus padres, los estimados esposos María Teresa López y Julio González se han trasladado provisionalmente para Marianao.
Son mis más fervientes deseos que Roberto recupere totalmente la salud y que vuelvan para esta villa donde cuentan con tantas amistades.

SENSIBLE FALLECIMIENTO

Ha causado honda pena en esta villa la noticia del repentino fallecimiento del caballeroso amigo Dr. Francisco Grave de Peralta y Casanova, hijo de esta localidad y que acababa de tomar posesión del cargo de Juez Municipal de Puerto Padre, el que obtuvo en las últimas oposiciones verificadas en el Tribunal Supremo. Era primo hermano de la inolvidable dama María Casanova, esposa de aquel amigo que nos abandonó hace algunos años y que se llamó Periquillo Fernández de Castro.
El pobre Grave de Peralta falleció repentinamente en el local del Juzgado de Puerto Padre, y su cadáver ha sido trasladado a la capital —a su residencia de Jesús del Monte— para dársele sepultura en el Cementerio de Colón.
E. P. D. el amigo querido y bondadoso, que nos acaba de abandonar, y reciban la sincera expresión de mi condolencia su atribulada Viuda y demás familiares, y con especialidad su hijo el joven René Grave de Peralta, Juez Municipal de Palma Soriano.

Jesús CALZADILLA.

CUANDO HACE CALOR!!!

El más pequeño esfuerzo en estos días calurosos hace que el cuerpo transpire trayendo consigo el inevitable olor del sudor.
No se debe evitar el sudor; pero sí su desagradable olor.
"Mum" es la palabra!!!!
Basta aplicar un poquito de "Mum" en las partes del cuerpo en donde más se suda y podrá usted hacer todo el ejercicio que guste, como bailar, jugar al tennis, etc durante todo el día y la noche más calurosos sin que se aperciba en el cuerpo el menor olor desagradable.
"Mum" es una crema blanca como la nieve que neutraliza el mal olor del sudor, y es tan eficaz y apropiada que se la usa con regularidad con la servilleta sanitaria.
Se vende en las Farmacias y Droguerías McKessen & Robbins Inc., Agentes para la Exportación. Nueva York, EE. UU. de A.
"MUM" EVITA LOS MALOS OLORES DEL SUDOR

HABANERAS

VIENE DE LA PAGINA 5

BODA ELEGANTE

EN LA CAPILLA SANTA EMILIA

Berta Cazimajou y Fernando Fernández Andes

Del sábado.
Entre las bodas de esa noche.
No podría dejar sileciada, en injusta omisión, la que se celebró en la Capilla Santa Emilia de la Creche del Vedado.
Con la fe de su amor, llenos de ensueños, henchidos de ilusiones, unieron para siempre los destinos de su existencia la señorita Bertha Cazimajou y el distinguido joven Fernando Fernández Andes.
Radiante de belleza, con una toilette de irreprochable elegancia, aparecía la novia.
¡Qué encantadora Bertha!
Lo decían todos.
El ramo que llevaba, de las más artísticas combinaciones de easters lillies, dalias, gladiolos y callas, era una exquisita creación de los Armand.
Del jardín El Clavel llegó a manos de la desposada como ofrenda cariñosa de la bella señorita Carmelina del Rio.
Fueron los padrinos la respetable madre de la dulce fiancée, señora Celina Casanova viuda de Cazimajou, y el muy estimado y siempre querido doctor Gonzalo Aróstegui.
Testigos.
Por Bertha.
El general Manuel Piedra, el capitán Juan Silverio, el ingeniero Manuel Bahamonde y el distinguido doctor Octavio Ortiz Coffigni.
Y por el novio el teniente Serrano y los doctores Ramón Ruiz, José Francisco de la Torre y Manuel Peralta.
A la finca La Serafina, propiedad del joven Fernández Andes, han ido a pasar los novios las primeras e inefables horas de su luna de miel.
¡Sean muy felices!

EL TEATRO DE LAS ARTES

Admirable!
De alto valer artístico.
Puede decirse esto del conjunto organizado por el célebre empresario Guido Carreras.
Es el Teatro de las Artes.
Que viene para Payret.
Funcionará bajo la dirección del maestro Vittorio Versé, del Metropolitan Opera House, de Nueva York.
Vittorio Versé, sucesor del egregio Serafín en el gran coliseo neoyorkino, goza fama de ser un insigne pianista.
Una brillante trinidad del Teatro de las Artes la forman el violinista Hartmann, el violoncelista Benditzy y saxofonista Gurewich.
Notabilidades los tres.
Cada uno en su arte.
De este último ha dicho un autorizado crítico lo siguiente:
—"Gurewich ha elevado el saxofón a la altura del más noble de los instrumentos y lo toca como Helfetz toca el violín".
El nuevo espectáculo, rodeado de poderosas atracciones, nos hará disfrutar de los emocionantes bailes de la Mary.
Agil y bella danzarina.
Una maravilla!

LUNES DE FAUSTO

Nueva cinta.
En el cartel de Fausto.
No es otra que Su último crimen, interesante producción dramática que tiene por principal intérprete a una actriz de superiores encantos, como es Bebe Daniels.
Las exhibiciones de Su último crimen llenarán las tandas elegantes de la función de este día en Fausto
Función de moda.
Del turno de los lunes.
Para mañana se anuncia el estreno de Luis Candelas, bandido audaz y caballero romántico, según la leyenda.
Y va La Falsaria el jueves.
Por Pola Negri.

TEATRO DEL PRADO

De novedad en novedad.
Casi por día.
Se desenvuelve de esta manera la temporada de verano del elegante teatro del Prado.
El último estreno ha sido Los busca sensaciones, graciosa y sugestiva cinta, como bien dice el cartel, en la que se asocian todos los atractivos y bellezas que ofrecen el arte, la juventud triunfadora y la elegancia.
Se exhibirá hoy.
En todas las tandas.
Blanco y Martínez, que tan felices aciertos vienen demostrando en la dirección del teatro del Prado, preparan ahora el estreno de La Reina de Montmartre, por Clara Brown, Lon Tellegen y Donald Keith.
Va el miércoles.
Día de moda.

Continúa en la página NUEVE

Muebles de Laca Legítimos

Decorados por los mejores artistas de China y Japón en colores negro, rojo, azul, verde y oro.
Mesitas para juego, libreros, Escritorios, licoreras, pedestales y cuanto se necesite para completar la decoración de habitaciones en el más refinado estilo oriental.

La Casa Quinfana — LA CASA DE LOS REGALOS

Crónica del Cerro

EXAMENES

En recientes exámenes verificados en el Instituto, ha obtenido magníficas notas en las asignaturas correspondientes al primer año de bachillerato, el inteligente y estudioso jovencito José Amelia y Pano, hijo idolatrado de nuestros distinguidos amigos María Antonia Pano y José Amelia, industrial muy querido en este barrio.
Reciba el simpático joven nuestra felicitación sincera.

MEJORADO

Hállase mejorado de la dolencia que por espacio de algunos días lo retuvo en cama, nuestro estimado amigo señor Antonio Villazón.
Nos congratula dar cuenta de su mejoría.

UNA BODA

Celebróse en fecha reciente la boda de dos buenos amigos que residen en La Lisa.
La señorita Teresa Martínez, gentil y graciosa y el señor Manuel Azcue.
Fueron testigos los señores Juan Antonio Pegudo, José Alvarez, Francisco D. Mallorquín y Roberto R. Matías.
Les deseamos venturas mil en su nuevo estado.

FELICITACION

La distinguida señorita María Antonia Montero, ha sido pedida en matrimonio por el joven Alberto P. Alvarez.
Reciban nuestros parabienes.

Emilio MOLINER.

Institución Patriótica Columna de Defensa Nacional

CITACION

De orden del señor Presidente tengo el gusto de citar a los señores que integran el Ejecutivo Central de esta institución, para la Junta ordinaria que tendrá lugar el martes 21 de los corrientes, a las ocho de la noche, en nuestro local social, Cárdenas 27, altos.
En esta Junta el señor Serafín Abeledo presentará el nuevo Reglamento para ser presentado al Gobierno Provincial. — Caamaño de Cárdenas, Secretario.

Asamblea Extraordinaria en la Cámara de Comercio Cubana

Hoy a las cuatro de la tarde celebrará Asamblea general extraordinaria, de segunda convocatoria ,la Cámara de Comercio Industrial y Navegación de la Isla de Cuba, con el objeto de discutir la reforma del reglamento de dicha institución.
La Asamblea se celebrará con cualquier número de asociados qu econcurra, en el domicilio de esa entidad Marta Abreu No. 11, segundo piso.

Vaseline CHESEBROUGH
Marca de Fábrica
Blanca Perfumada

Excelente para el cutis y la tez y para usarla como ungüento. Tiene un exquisito aroma
Rehúsense los substitutos Búsquese el nombre de
CHESEBROUGH MFG. CO.
Nueva York Londres Montreal
De venta en todas las Boticas y Farmacias

LUISA prefiere DULCES. el mejor que le regalo DULCES para LUIS

Tenemos u nsurtido variado y exquisito.
Obsequios riquísimos, de formas nuevas y caprichosas. No deje de hacernos su encargo; tenemos la completa seguridad de poder complacerlo bien.
Helados, Refrescos, Ponches, Licores Finos, Bocaditos y otras Golosinas.

La Flor Cubana A-4284 M-9016 GALIANO Y SAN JOSE

5685 1d-20

LOS Lunes de LA GRAN CASA GRANDE

GALIANO Y SAN RAFAEL. FUNDADA EN 1887
TELF. CENTRAL PRIVADA: LLAME AL M.7934

todos los lunes ponemos a la venta, en todos los departamentos de esta casa artículos a precios excepcionales de reclamo valederos para este día solamente.

Vestidos

Damos hoy, lunes, un lote de vestidos magníficos de warandol de hilo puro, a
$4.60, $7.75 y $9.50
Vestidos de voile modelos franceses, a
$6.50 y $9.50
En todas las tallas y colores. Están confeccionados de manera perfecta.

Para Niños

Trajes de baño, en colores para las edades de 2 a 8 años,
$0.65
Zapaticos de goma, para los baños de mar, en todos los tamaños,
$0.75
Trajes de marinera y pantalón, un buen surtido, a
$1.00
Camisas de sport y de cuello, a listas y color entero,
$0.95

Para Caballeros

Trajes de baño, de buena calidad y surtido de tallas, desde
$1.15
Pajamas a listas y en color entero, distintas tallas,
$1.68
Corbatas, surtido magnífico de corbatas de seda, pintas de novedad, colores muy bonitos, a
$1.14

Telas de vestidos

Warandol surtido en colores, a
$0.20
Batistas estampadas y lisas Peter Pan,
$0.45
Holán de lino puro, estampado, a
$0.58
Crepé Parisién, en 80 colores distintos,
$1.00
Seda Sport a listas y dibujos de novedad, a
$1.35
Crepé lavable, en más de 60 colores diferentes.
$1.80
Crepé Mongol, en 55 colores de novedad,
$2.20
Crepés estampados, gran surtido, colores preciosos,
$2.25

Medias

Medias de seda, Rayon, todos los colores de moda, a
$0.49
Medias Sport, para niños, de puño escocés, en todos los colores,
$0.48

Perfumería

Agua de colonia CASA GRANDE, fabricada especialmente para esta casa.
1 litro: $2.85; 1|2, $1.60, 1|4, $0.90; 1|8, $0.60.
Jabón Salomón, especial para el baño, media docena **$0.84**
Talco Houbigant, en todos los perfumes,
$0.48
Polvos Pieran, exclusivos de esta casa, la caja
$0.54

PARA LAS PLAYAS

Sombrillas de cretona en lindos colores y dibujos caprichosos, a
$2.25
Bolsas de baño, de cañamazo, de piel, de cretona y de goma, desde
$0.35

ARTICULOS PARA REGALO

Aproveche usted esta oportunidad.
Aretes de diversidad de estilos, en variedad de piedras, desde
$0.73
Pulsos, un espléndido surtido de fantasía, pulsos de cabuchones, **$0.90, $1.00, $1.15.**
Pasadores, de perlas y piedras finas, desde **$0.54.**
Perfumadores, en varios estilos, a cual más bonito, en cristal muy fino, a **$1.42 y $1.72.**
Abanicos, un surtido especialísimo de abanicos a
$0.38 y $0.92

Encajes

Magníficos encajes de distintos anchos y diferentes calidades a
8, 13, 17 y 22 cts.
Encajes finos en diferentes anchos, a
$0.32
Encajes de 1|2 y 3|4 de ancho, a
$0.6

Guarniciones

Blancas y bordadas en colores, a
$0.65
Guarniciones de fantasía, de voile, batista y opal, con bonitos bordados, hoy lunes, a
$1.10

SALON DE BELLEZA

Después de hacer sus compras pase a nuestro SALON DE BELLEZA, donde le harán un perfecto corte de pelo.
SOLICITE SU TURNO

HILOS D.M.C.

6 carretes $0.23

Flores

Orquídeas muy finas, a
$0.36
Dalias y otras flores, propias para el hombro, a
$0.35
Claveles de pluma en colores, muy bonitos, a
$0.28
Gardenias de goma, a
$0.22
Gardenias de tela, a
$0.16

HOY REGALAMOS UN MAGNIFICO vanity con su espejo y arrebol que vale $1.00, comprando una lata de TALCO FLORIENT de una libra con su mota que hoy lunes damos por **$1.00**

M.E.C.D. 2016

RIALTO y MARTI

HOY — EN TODAS LAS TANDAS ESTRENO EN CUBA — HOY

LA HAVANA FILM Cº *presenta a las estrellas del cinema*

NITA NALDI

La Vampiresa y tentadora amiga

MAE BUSCH

la delicada esposa

PERCY MARMON

el apuesto y amante esposo

En el colosal drama de la vida moderna en el hogar titulado

EL ASPID DEL PECADO

"THE MIRACLE OF LIFE"

Un drama interesante en el que una irreflexiva esposa sigue los consejos de una mala amiga, y labra su propia desdicha. El amaba el hogar, queria hijos, ella los placeres y diversiones. El creyo que el amor haria el milagro de la vida y triunfaria: pero. Vea este drama de profundas enseñanzas

Repertorio
HAVANA FILM COMPANY
Neptuno 56

AMERICA ADVERTISING A-9638

En el TEATRO MARTI

5 TANDAS ELEGANTES 9½

NUEVOS NUMEROS DE LA REVISTA DE VARIEDADES *que dirige*

EMMITT MARRILL

Con su tentador cuadro de bellezas y el aplaudido

JAZZ BAND

ARTE — LUJO — BAILES — ALEGRIA — COMICIDAD — DESNUDOS

ESTUDIO BARSO'

FAUSTO

Películas Paramount

MAÑANA — 5¼ ESTRENO EN CUBA 9¾ — MAÑANA

La Gredez Film presenta la película

LUIS CANDELAS

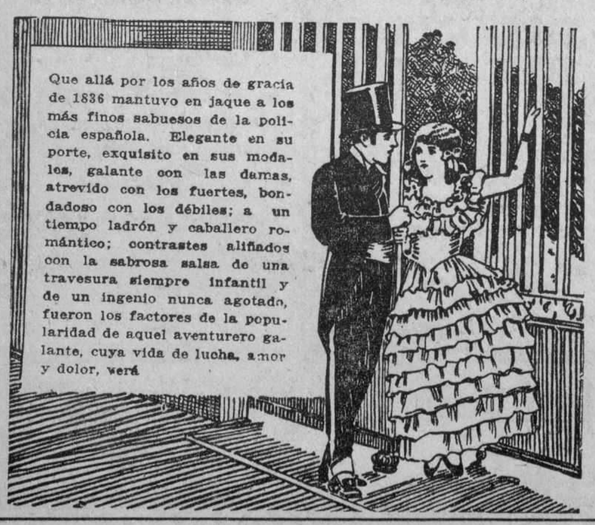

Que allá por los años de gracia de 1836 mantuvo en jaque a los más finos sabuesos de la policía española. Elegante en su porte, exquisito en sus modales, galante con las damas, atrevido con los fuertes, bondadoso con los débiles; a un tiempo ladrón y caballero romántico; contrastes aliñados con la sabrosa salsa de una travesura siempre infantil y de un ingenio nunca agotado, fueron los factores de la popularidad de aquel aventurero galante, cuya vida de lucha, amor y dolor, verá

Ladrón Audaz

Caballero Romántico

Lujosa producción española basada en la vida de este auténtico y aristócrata aventurero madrileño cuyo mayor orgullo era decir: "He sido pecador, me apropiaba de lo ageno, pero mis manos nunca se mancharon con la sangre de mis semejantes."

MUSICA ADAPTADA

Repertorio:
Gredez Film. Animas 57.

5683 1d-20

TEATROS Y ARTISTAS

LA TEMPORADA DE MARIA GUERRERO Y FERNANDO DIAZ DE MENDOZA

Con **Doña María la Brava** obtuvo anoche, en el Teatro Payret, la Compañía Guerrero-Mendoza, un triunfo brillantísimo.

La insigne actriz española que ha sostenido gloriosamente el teatro de Calderón, de Lope, de Tirso, de Echegaray y Benavente durante muchos años, hizo de modo insuperable el **role** principal.

Fué una inadjetivable intérprete de la protagonista.

Los demás artistas que forman el excelente conjunto representaron loabilísimamente la inspirada y vigorosa producción de Eduardo Marquina.

LA COMPAÑIA ASTURIANA

Una compañía asturiana de comedia, dirigida por el notable actor Isidro Carballido y el aplaudido autor Agustín de la Villa, actuará en "Payret", el sábado y domingo próximos.

Los asturianos que integran la colonia de la Habana, tendrá ocasión de gustar los cuadros de costumbres y la vida de la "tierriña" donde nacieron.

Y el público habanero, de contemplar una verdadera novedad escénica, ya que tipos y ambiente de Asturias, han sido hasta ahora totalmente desconocidos para nosotros.

EN EL PRINCIPAL DE LA COMEDIA

Para mañana se anuncia, en el **Teatro Principal de la Comedia** una obra que ha de regocijar a los aficionados al género. Se titula **El Rapto de la Pantoja.**

Es una producción que ha de mantenerse en el cartel porque reune las cualidades que se requieren para satisfacer al auditorio.

Próximamente se estrenará **El Castillo de los Ultrajes.**

En breve se presentará Tudela en el repertorio de Ernesto Vilches y hará **El Amigo Teddy** y **El Eterno Don Juan.**

(Continúa en la pág. DIEZ)

CINE INGLATERRA

El único espectáculo que mantiene temperatura invernal, en su interior, en esta época del año, el más cómodo de los cinemas de la Habana, y el único que a precios populares presenta las más grandes atracciones del Cine.

Para hoy, gran matinee a las 2 p.m. con el estreno de las grandes atracciones "LOS AMORES DE SUNYA", por Gloria Swanson y Perello de Segurola; y "SOCIOS PO RSEGUNDA VEZ", por George Sidney; a base de 20 centavos niños, y 30 centavos mayores en luneta.

En tandas elegantes de 5 y cuarto, y de las 9 y 45 p. m., comedias, y el estreno de la superproducción joya en 9 actos, por Gloria Swanson y Perello de Segurola, tituala "LOS AMORES DE SUNYA"; para estas tandas regirán los precios populares de 30 centavos luneta, y 20 centavos niños, (gran orquesta compuesta de seis profesores)

En tanda de 8 y media p. m.: Estreno de la super comedia por George Sidney, "SOCIOS POR SEGUNDA VEZ", por George Sidney; a base de 20 centavos luneta.

Por la noche si usted desea puede tomar tiquet corrido para toda la noche por sólo 40 centavos luneta.

Mañana "DON JUSTO EQUIVOCADO", super comedia por Enid Benneyt, Dorothy Devore y Walter Hiers.

Miércoles 22: "LA VIUDA ALEGRE" por Mae Murray y John Gilbert.

Jueves 25: "LOS TRES MOSQUETEROS", por Douglas Fairbanks.

1239—1-d. 20.

TEATRO VERDUN

HOY EN VERDUN "EL NIÑO DE LAS MONJAS"

Soberbio es el programa que ha seleccionado la Empresa de este elegante, fresco y cómodo Coliseo de la calle de Consulado. Empezará la Matinée a la una y media con una Revista una Comedia. Fernández presenta la maravillosa producción tituada "El niño de as monjas", interpretada por la bella Dolores del Río, secundado por el simpático Lloyd Hughes. Una bella e interesante atracción de la linda Patsy Ruth Miller titulada "El Mercado del Amor" y la Paramount Film presenta at simpático Thomas Meighan en la original producción titulada "Los Hijos Predilectos", a las cinco se repite el "Niño de las Monjas"; por la noche el mismo programa.

Mañana: Matinée a la una y media. Revista y comedia "Fuera Coqueteos", por Wanda HaWley; "Los Invasores", por Corad Nagel; y "Nuestro es el Mar", por William Body. Esta cinta se repite a las cinco; por la noche el mismo programa.

Miércoles 22: "Don Justo Equivocado", por Walter Hiers.

Jueves 23: "La Viuda Alegre", por Mae Murray.

Sábado 25: "Melenita Roja", por Mayorie Daw. 1237—1-d. 20.

CINE RIALTO

HOY EL "ASPID DEL PECADO" POR NITA NALDI.—EL PROXIMO JUEVES "LA PRIMERA NOCHE" POR BERT LYTELL Y DOROTHY DEVORE

Un buen estreno es el que anuncia para su función de hoy la empresa del concurrido RIALTO y que servirá para cubrir sus turnos de las tres, cinco y cuarto y nueve y cuarenta y cinco. Dicha producción que se estrena, corresponde al repertorio de la conocida casa cubana Havana Film Company poseedora de una buena colección de verdaderas joyas de la cinematografíaqu e ha ido dando ac onocer periódicamente. El "Aspid del Pecado", tal es el título de tan precioso cinedrama basado en un argumento de gran interés que seguramente ha de resultar del mayor agrado de todo el público que la vea, pues aparte del tema que en él se expone, la interpretación es excelente, su interpretaiión impecable y el magnífico trabajo del director del escenario es insuperable. "EL Aspid del Pecado" tiese por principales protagonistas a las lindas estrellas Nita Naldi y Mae Busch, ambas perfefctamente conocidas por el público de Cuba que siempre ha gustado de todas las películas en que toman participación estas talentosas y bellas actrices. Completánse dichos turnos con la exhibición de la divertida comedia en dos actos La Verdad Desnuda.

Para las otras secciones de la una y media, siete y ocho y media, se exhibe la preciosa producción que tiene por título "Rescate Sentimental", interpretación de arte absoluto que interpreta la popular actriz Eleonor Boardman.

El jueves se estrena "La Primera Noche", regocijada comedia por Bert Lytell y Dorothy Devore y más adelante "Cuidado con la Liga", el último triunfo de Marie Prevost y Charles Ray.

1244 1d. 20

CINE APOLO

ESQUINA DE SANTOS SUAREZ

Muchas y muy buenas interpretaciones dejará Fairbanks al arte mudo; pero quizá en ninguna lució sus grandes facultades de atleta y de artista como en LOS TRES MOSQUETEROS, cuya adaptación, si bien difiere muchos de la leida novela de Dumas, no puede negarse que fué arreglada para que el simpático Douglas se luciera en el género por él creado y en el que nadie ha podido superarlo

Una copia completamente de esta producción de los Artistas Unidos y EL PRINCIPE CALAVERA, fina comedia de P. D. C. (De Mille) que interpretan Julia Faye y Joseph Schillkraut, con una cómica, son las seleccionadas para la función de 8 y media y once y cuarto, costando la luneta 20 centavos las damas.

A las cinco y media: LOS TRES MOSQUETEROS

Mañana, "Martes Elegante", será estrenada UN FIGARO EN SOCIEDAD con Adolfo Menjou, Luise Brooks y Chester Conklyn y LA REINA DE MONTMARTRE con Clara Bou. La crónica ribereña se ocupará de reseñar los nombres de las damas concurrentes.

MELENITA ROJA y EL REY DE LA PRADERA, el miércoles.

EL AMOR DE SUNYA y LA HERMANA BLANCA, el jueves.

EL NIÑO DE LAS MONJAS y LA LLAMA DEL YUCON, el viernes.

JOYAS Y CHAMPAGNE y LA COQUETA PELIGROSA, el sábado.

NUESTRO ES EL MAR, LA PROMETIDA INCOGNITA y EL BARON INCOGNITO, el domingo.

EL PALACIO D ELAS MRAVILLAS y EL PAJARO HERMANO, el lunes.

Y siempre las mejores películas y los más modestos precios, pues no debe olvidarse que "APOLO", en todas las funciones de las 8 y media exhibe dos grandes películas por un solo precio que oscila entre 20 y 40 centavos.

1240—1-d. 20.

La Frescura de la Playa

Y LOS BAÑOS DE MAR. SON UNA SATISFACCION, EN ESTA EPOCA DE CALOR

Le ofrecemos un gran surtido de trajes de baño, zapatos, cinturones, gorros, bolsas, pelotas de playa, flotadores y demás artículos para ese fin, de un gusto especial y desde luego, con precios muy módicos.

Salvavidas a $1.75

Zapatos de goma de $0.85 y $1.10

CINTURONES

SOMBRILLAS DE PLAYA

600 Trajes de Baño de Algodón, surtido en colores para muchachos, señoras y caballeros, que valen $1.25 y $1.50 al precio especial de **$0.79**

Gorros de baño, desde $0.15 a $1.20

Bolsas para Traje de Baño, a 75 cts.

CASA HARRIS

Teléfono A-7265. O'Reilly 106

CINE RIVOLI

En el aristocrático Palacete del Reparto La Sierra, a las 5 y cuarto Novedades Internacionales, la preciosa cinta CONTRABANDO, por Louis Wilson y Noah Beerey.

Función corrida de 8 y media a 11: Novedades Internacionales, la bonita comedia LOS DESPOSORIOS DE JUANITA Y CONTRABANDO.

Martes: FLOR DE LODO, por Pola Negri.

Miércoles: LOS TRES MOSQUETEROS, por Douglas Fairbanks.

Jueves: EL NIÑO DE LAS MONJAS, por Eugenia Zuffolí y Fernándo Díaz de Mendoza.

Rivoli es el Cine más fresco, cómodo y elegante situado en el Reparto La Sierra, junto al aristocrático Marianao resulta un paseo delicioso.

1396 1d. 20

CINE OLIMPIC

LA FUGITIVA por CLARA BOW, HOY

La producción PARAMOUNT titulada LA FUGITIVA, por CLARA BOW se exhibe hoy a las 5 y 15 y a las 9 y 30

A las 8 y 10: PANTALONES DE FRANELA, por JANE WINTON

Mañana martes: MELENITA ROJA por MARJORIE DAW y THEODORE VON ELTZ.—El miércoles LOS CUATRO JINETES DE LA APOCALIPSIS, por RODOLFO VALENTINO y ALICE TERRY.

NUESTRO ES EL MAR, a las 5 y 15 y 9 y 30; el jueves 23 y viernes 24, WILLIAM BODY, ELINOR FAIR y JULIA FAYE, son los intérpretes de NUESTRO ES EL MAR.

Para el sábado: AMOR DE MUÑECOS, por MILTON SILLS.

CINE LARA

Hoy en los turnos de 1, 4 y 9 y media estreno de la bonita obra titulada EL CENTAURO PETRIMETRE por Hoot Gibson.

En los turnos de 3, 5, 8 y 10 y media, se estrenará la interesante producción especial titulada EL MAGO por Alice Terry y Paoul Wagner.

Mañana: LA CAZA DEL HOMBRE

Miércoles 22: AMOR DE MUÑECOS.

Jueves 23: EL REY DE LA VELOCIDAD.

Viernes 24: LAS BACANALES DE HOLLYWOOD.

1233 1d. 20

Muy pronto DON JUAN, por JOHN BARRYMORE y EL AMOR DE SUNYA, por GLORIA SWANSON.

1236—1-d. 20.

HOY # CAMPOAMOR **HOY**

EN TODAS LAS TANDAS

Las Desdichadas

Por la más bella de las artistas de la pantalla

DOROTHY REVIER

Película plena de interés, de emoción. Despliegue de lujo, de elegancia.

Selecc. SANTOS Y ARTIGAS

PROXIMAMENTE:

EL FIN DE MONTECARLO

película que el público admirará por su fastuosidad y en la cual reaparece la artista ídolo de las masas

FRANCESCA BERTINI

TEATRO DEL PRADO

Paseo de Martí 70. Teléfono M-9218.

HOY — LUNES — HOY

En todas las tandas 3, 5 y cuarto, 8 y 9 y media, la más interesante y mejor producción de Billie Doal

"LOS BUSCA SENSACIONES"

JOYA UNIVERSAL — LUJOSA CREACION

La vida de una bella niña que sólo vive en contínuos sobresaltos

Luneta 50 cts.
Tandas de 5¼ y 9½
Con orquesta

Tandas de 3 y 8
Luneta 30 cts.

Mañana Martes de Moda
"SUBASTADA POR UN MILLON"
Miércoles 22. **"LA REINA DE MONTMARTRE"**
Se prepara el reestreno de "CARMEN", con un gran coro.

EN EL NEGRO QUE TENIA EL ALMA BLANCA

no todo es trágico, no todo es doloroso; tiene también mucho de risueño, de jovial, de alegre. Esta es una obra copiada de la vida y como en la vida, es en ella perenne el contraste de la dicha y la desdicha, de la risa y de las lágrimas, del bien y del mal. ¡Es sencillamente humana!

TEATRO NACIONAL DEL 27 DE JUNIO AL 3 JULIO

1d-19-20

M.E.C.D. 2016

¡ESTUDIANTES!
HA LLEGADO EL MOMENTO

DE VER LA GRAN PELICULA DE LA VIDA UNIVERSITARIA, TITULADA:

PERIPECIAS DE UN NOVATO

Palpitante de amor, de ideas juveniles y de impulsos patrióticos.

PERIPECIAS DE UN NOVATO

Es un vertiginoso remolino de emociones, desde el ingreso del novato hasta su salida hecho un Doctor.

Aventuras y hazañas deportivas

Si quieren divertirse no dejen de ver la novatada del "asalto de la camisa", el baile del tercer año, el torneo de canoas, el gran partido de foot ball y el de base ball, ni la sensacional regata.

CAMPOAMOR

ESTRENA EN CUBA esta original producción el
JUEVES 23 y VIERNES 24
EN TODAS LAS TANDAS

ESPECTACULOS

TEATROS

NACIONAL.—Tarde y noche: El bruto.
PRINCIPAL DE LA COMEDIA.—¡Qué amigos tienes, Benita!
ALHAMBRA.—8: 88.—9 1|2: Las bodas de plata.—10 1|2: El cocuyo que voló sobre el mar.

CINEMATOGRAFOS

CAMUOAMOR. — Tarde y noche: Las desdichadas.
MARTI.—De 1 a 3: La avenida del dragón; El aspid del pecado.—De 5 a 12: La avenida del dragón; Emmit Marrill Reviews; El aspid del pecado.
PRADO. — Tarde y noche: Los busca sensaciones.
RIALTO.—3, 5 1|4 y 9 3|4: El aspied del pecado; La verdad desnuda.—1 1|2 y 8 1|2: Rescate sentimental.
INGLATERRA.—2: Los amores de Sunya; Socios por segunda vez.—5 1|4 y 9 3|4: Comedias; Los amores de Sunya.—8 1|2: Socios por segunda vez.
WILSON.—5 1|4 y 9 3|4: La llama del Yukon.—8 1|4: Comedias; Un figaro en sociedad.
VERDUN. — Tarde y noche: Una revista; una comedia; El mercado del amor; Los hijos predilectos; El niño de las monjas.
NEPTUNO.—5 1|4 y 9 1|2: La viuda alegre.—8 1|2: La caravana del amor.
APOLO.—5 1|2: Los tres mosqueteros.—8 1|2: El príncipe calavera.
GRIS.—5 1|4 y 9 1|2: Noticiario Fox; on Juan.—8 1|4: La conquista de un beso.
TRIANON.—5 1|4 y 9 1|2: Don Juan.—8 1|4: En ausencia de la esuosa.
OLIMPIC.—5 1|4 y 9 1|2: La fugitiva.—8 1|2: Pantalones de franela.
VIVES.—5 1|4 y 9 1|4: Un guiño fatal; Barón de incógnito.—8 1|4: Rudo y cortés.
LARA.—Tarde y noche: Cintas cómicas; El centauro petrimetre; El mago.
RIVOLI.—5 1|4: Una revista Fox; Contrabando.—De 8 1|2 a 11: Una revista Fox; Los desposorios de Juanita; Contrabando.

CINE VIVES, Vedado

En "Vives", el elegante y lujoso Cine de la calle B entre 27 y 29 de la aristocrática barriada del Vedado exhiben hoy en los turnos preferentes de 5 y cuarto y 9 y cuarto, la colosal película de Reynol Denny "El Barón de Incógnito", a las 8 y cuarto "Rudo y Cortés", por Jack Holce.

Mañana (Día de Moda) "Contrabando", por Louis Wilson y Noah Beery.

Miércoles 22: "Sacrificio de un Inocente" por Thomas Meighan.

Jueves 23: "El Club de los Misterios" Reparto especial.

Viernes 24: La Bailarina y el Impostor, por Betty Compson y Wallace Mc Donald.

Sábado 25: Casi una Señora, por Mary Prevost.

Domingo 26: "El Príncipe Calavera", por Joseph Sheldkrant y Margarita de la Motte.

1235—1-d. 20.

CINE NEPTUNO

"LA VIUDA ALEGRE" HOY EN NEPTUNO

Las tandas elegantes de hoy en "Neptuno" a las 5 y cuarto y 9 y media, se cubren con nuevas exhibiciones de "LA VIUDA ALEGRE", la versión cinematográfica de la popular opereta del mismo nombre, en la que tanto se lucen Mac Murray, Jhon Gilbert y Roy De Arcy.

El precio que rige para estas tandas es a base de 40 centavos luneta.

En la tanda inicial a las 8 y media, se exhibe "LA CARAVANA DEL AMOR", interesante producción Metro-Goldwyn, interpretada por Antonio Moreno y Rence Adcree, la luneta vale 20 centavos.

MAÑANA "NUESTRO ES EL MAR" a petición.

Miércoles y jueves: "DON JUAN".

Viernes y sábado: "LOS AMORES DE SUNYA".

1236—1-d. 20.

HABANERAS

VIENE DE LA PAGINA 7

EL BAILE DEL 9 DE JULIO

GRAN FIESTA DE LOS REPORTERS

El baile blanco.

Llamado a ser un acontecimiento. Viene organizándolo la simpática Asociación de Repórters para ofrecerle el segundo sábado del próximo julio en el teatro Nacional.

Con sus productos espérase dar término a las obras de la nueva casa. La Casa de los Repórters. En la calle de Zulueta.

Destinados a los fondos para su construcción acaba de recibirse un donativo de mil pesos por parte de la acreditada firma Crusellas y Compañía.

Al querido presidente de la Asociación, el compañero Gárate, hizo entrega de esa cantidad, personalmente, el siempre generoso y siempre atento Ramoncito Crusellas.

Un concurso de comparsas, con su correspondiente premio, será el clou del baile.

Habrá otro concurso. De Son.

Las localidades, de venta en la oficina de la Asociación de Repórters, Zulueta número 5, inmediata al Parque Central, adquieren cada día mayor demanda.

Los primeros en separarlas han sido el senador Modesto Maidique, el coronel José Eliseo Cartaya y el doctor Antonio Arturo Bustamante.

Aurelio Llata.
Pelayo Alvarez.
José Pennino.

El Secretario de Gobernación, comandante Rogerio Zayas Bazán y el doctor Alberto de la Torre, Jefe de Despacho de la Secretaría de Comunicaciones.

El doctor Arístides Agramonte, Mariano Rocafort, Fernando Caamaño, Martín Dosal y el doctor Julio San Martín.

Rogelio Carbajal.
Alberto Almasqué.

Emilio Sardiñas, representante a la Cámara, Rafael Palacios y el doctor Oscar Bonachea.

Poblet y Pérez, Vázquez, C. B. de Zetina y Ortega y Fernández.
José Gómez Mena.
Emilio Marill.
Jaime Valls.

Y entre otros más, Arturo Madariaga, Eduardo Pintado, Nicolás Merino, J. B. Frishe, Celestino Gómez y el doctor Arturo Vázquez.

Irán los caballeros de blanco. Es la consigna.

ERNESTO DIAZ

De viaje.

Por la Ruta de la Florida.

Embarca hoy en el vapor Cuba el señor Ernesto Díaz, gerente de la Casa Quintana, la flamante joyería de la Avenida de Italia.

Va a Nueva York.

Para seguir viaje a Europa.

Ernesto Díaz, joven tan amable y tan cortés, hará grandes adquisiciones para la Casa Quintana.

¡Tenga un viaje feliz!

(Continúa en la página ONCE)

No es necesario que los muebles que usted nos encargue sean suntuosos. También los hacemos de estilo sencillo por módico precio.

MARZO Y DIEGO

Casa Borbolla

Fábrica: Vapor, 41. Teléfono A-0121. Exposición: Prado y Trocadero.

s206 15d-3

Martí: "El Aspid del Pecado" y La Emmit Marrill Reviews

Hoy se estrenará en el teatro Martí una cinta que seguramente llamará poderosamente la atención de los aficionados.

Nos refrimos de manera especial a "El aspid del pecado", una cinta de emocionante argumento, de trama original, una producción que desarrolla un drama social de extraordinaria trascendencia.

"El aspid del pecado", cinta de fastuosa presentación está interpretada por la bellísima Nita Naldi, actriz mejicana de extraordinarias cualidades y una de las preferidas de nuestros amantes del teatro del silencio.

"El aspid del pecado", se exhibirá en los turnos de una, tres, cinco, siete y nueve y treinta, con una comedia en dos actos intitulada "La avenida del Dragón", creación de Los Fiñes de la Calle.

En los turnos elegantes de cinco y nueve y treinta se presentará nuevamente la Emmit Marrill Reviews, la celebrada compañía de revistas norteamericanas, que tanto ha entusiasmado.

Como nosotros habíamos dicho la Emmit Marrill Reviews, cambió completamente su programa desde el miércoles pasado y ha presentado a la consideración del respetable números que han sido muy del agrado de éste.

Las chicas de la Emmit Marrill Reviews son adorables y están admirablemente formadas.

El miércoles veinte y dos se estrenará "La calle del recuerdo", cinta de vallos oargumento interpretada por Eleonor Boardman.

1418—1-d. 20.

La Compañía de Revistas y Variedades de Actualidades

Cada día que pasa gusta más la Compañía de Revistas y Variedades que ha podido tras una ruda labor organizar el infatigable empresario Orozco, esta compañía que viene actuando hace diez meses bajo la dirección del inteligente director y primer actor Teófilo Hernández, se afianza más y más en el ásimo de los espectadores, verdad que no hay teatro que mueva más el cartel que éste, pues tiene señalado un estreno para todos los Viernes.

El programa que vemos hoy es recomendable a las 8 se estrena la Interesante Cinta por Mac Avoy SUBASTA DE AMOR y la Compañía llevará a escena la Revista LAS ALEGRES MUCHACHAS DE SAN RAFAEL que ha constituído su último éxito de los autores y artistas de esea Casa. Habrá un bonito fin de tanda a cargo de la más fiel intérprete de los cantos de España EMILIA BENITO.

A las 10 estreno de una Isteresanta Cinta y un gran acto de Variedades por toda la Compañía. Sin faltar diálogos cómicos, Couplets y bonitos bailables por todas las Chicas de la Compañía, en esta tanda seestrenarán varios números que serán del agrado del público.

El viernes se estrenará VIVA EL REY, revista que según sus autores será un nueo triunfo para ellos y para la Compañía.

Se anuncia para pronto los estrenos de las Revistas EL FANTASMA DEL CABARET, EL GALLEGO QUE TENIA EL ALMA NEGRA, y LOS SIETE SIETES esta última será una revista Internacional.

Orozco prepara algunas novedades para esta semana.

1241 1d. 20

LA ISLA DE CUBA

MONTE 55 y 57

LA CASA MAS POPULAR — LA QUE MAS BARATO VENDE

EN EL PRIMER PISO

Mientras dura la semana que hoy comienza, celebraremos una Venta Extraordinaria de Mantelería a precios nunca vistos

Manteles de Alemanisco, blancos, con franja de color y en color entero.
De 1½ varas.. a $ 0.60
De 2 " a " 0.80
De 2½ " a " 1.00
De 3 " a " 1.15

Manteles blancos de Alemanisco muy fino.
De 1½ varas.. a $ 0.70
De 2 " a " 0.90
De 2½ " a " 1.10
De 3 " a " 1.30

Manteles de Alemanisco de Unión, clase Extra.
De 2 varas.. a $ 1.70
De 2½ " a " 2.00
De 3 " a " 2.50

Juegos de Mantel de Hilo con franja de color, con 6 servilletas, de 1.1|2 varas a $2.00.

Juegos de Mantel Blancos, de buena calidad.
De 1½ varas, con 6 servilletas a $ 1.75
De 2 " con 6 servilletas a " 2.25
De 2½ " con 8 servilletas a " 2.75
De 3 " con 12 servilletas a " 3.50

Juegos de Mantel en color.
De 2 varas, con 6 servilletas a $ 2.75
De 2½ " con 8 servilletas a " 4.00
De 3 " con 12 servilletas a " 5.50

Juegos de Mantel en fino warandol bordado en color a 3 y 3.50 pesos.

Juegos de Mantel de warandol con bordados y aplicaciones en color, de 2 varas, con 8 servilletas a 5 y 5.50 pesos.

Juegos de Mantel de Granité de Unión con orilla de color.
De 2 varas con 6 servilletas a $ 4.00
De 2½ " con 8 servilletas a " 5.50
De 3 " con 12 servilletas a " 8.00

Juegos de Mantel de Alemanisco de Lino puro, de 3 varas, con 6 servilletas a $7.00.

Juegos de Mantel de warandol de Lino, bordados en color, de 2 varas, con 6 servilletas a 6, 6.50 y 7.50 pesos.

Juegos de Mantel de gran novedad, estampados en color a cuadros.
De 2½ varas con 8 servilletas a $ 7.50
De 3 " con 12 servilletas a "10.00

Un gran surtido en Juegos de Granité con motivos florales estampados, colores garantizados. Tenemos diversidad de tamaños y dibujos a precios muy rebajados.

EN LA IMPOSIBILIDAD DE DETALLAR TODOS LOS ESTILOS Y TODAS LAS CLASES QUE PODEMOS BRINDARLE NOS LIMITAREMOS A ASEGURARLE QUE EN ESTA VENTA EXTRAORDINARIA HALLARA USTED CUANTO DESEE, A PRECIOS INCOMPARABLES.

Principal de la Comedia: Hoy, ¡Qué Amigas Tienes Benita!

Vuelve de nuevo a escena en la función de esta noche en el teatro "Principal de la Comedia" la graciosa obra en tres actos de Pablo Parralloda (Melitón González)) "¡Qué amigas tienes, Benita!".

"¡Qué amigas tienes, Benita!" congregó un público numerosísimo en las funciones de ayer domingo, como antes lo había congregado también las noches del viernes y del sábado. Este público pasó ratos inefables con esta obra de Melitón González, que une a alta comicidad una finísima sátira de las costumbres sociales.

Admira en la obra de Pirellada la pintura de caracteres arrancados éstos de la realidad, la gracia extraordinaria y mantenida de las escenas, la ingeniosidad de la trama, que revela el temperamento cómico de su autor.

En fin: "¡Qué amigas tienes, Benita!" es una obra de extremada gracia, una obra con angel, como suele decirse en la cual el público no cesa de reir un solo momento.

La compañía del teatro "Principal" interpreta esta comedia de manera admirable. Es un verdadero regalo para el espíritu ver esta obra interpretada por la compañía de Luis Estrada. El papel más saliente de la obra está a cargo de Rafael López Somozo, el aplaudido actor cómico del "Principal".

Rigen para la función de esta noche los precios populares señalados para la temporada de verano: UN PESO la luneta y SESENTA CENTAVOS la butaca.

Mañana se estrena una obra llamada a alcanzar un gran éxito de risa. Es original del joven y aplaudido autor cómico Enrique Paso. Se titula "El Rapto de la Pantoja" y su autor la llama "caricatura de comedia".

Es obra de un género que agrada singularmente al público.

1396 1d. 20

TEATRO DEL PRADO

BILLIE DOVE, FIGURA PRINCIPAL DE "LOS BUSCA SENSACIONES" EN EL TEATRO DEL PRADO

Cubriendo todos los turnos, se presenta hoy Lunes en el Teatro Prado la suntuosa e interesante película LOS BUSCA SENSACIONES interpretada por la gentilísima actriz Billie Dove, heroína de diversas obras de gran atracción.

El carácter de LOS BUSCA SENSACIONES es frívolo, alocado, juvenil. Es una obra pletórica de emoción e inquietante, en la que el espíritu de una "moderna" joven cae en las redes de sus complicadas pasiones.

Todas sus escenas cautivan y encantan.

En las tandas elegantes de 5 y cuarto y 9 y media, tocará la Orquesta del profesor J. Molina.

Mañana: SUBASTADA EN UN MILLON, por Dolores Costello.

Miércoles: LA REINA DE MONTMARTRE, por Clara Bow.

1419 1d. 20

HOY NACIONAL HOY

GRAN ESTRENO
FERNANDEZ Presenta a
MONTE BLUE
en

EL BRUTO

Un romance de pasiones primitivas
Historia de un amor loco y salvaje

AMERICA ADVERTISING A-9638

PRECIOS y TANDAS

TANDAS POPULARES } 1 de la tarde, 3 de la tarde } 40¢
TANDAS MUSICALES } 5 de la tarde, 7 de la tarde, 9½ de la noche } 50¢

Sabado 25 y Domingo 26
DEBUT DE ENCARNITA MARZAL

GRAN TEATRO NACIONAL

MIERCOLES 22
FERNANDEZ presenta a
Syd Chaplin
en

CASI UN MONO
"THE MISSING LINK"

Positivamente un formidable escandalo de risas

AMERICA ADVERTISING A-9638

TEATRO Películas Paramount FAUSTO

HOY — ESTRENO EN CUBA 5 1/4 9 3/4 — HOY

De la hermosa cinta dramática titulada

SU ULTIMO CRIMEN

"THE SPLENDID CRIM"
por
BEBE DANIELS
y
NEIL HAMILTON

AMERICA ADVERTISING A-9638

Repertorio PARAMOUNT FILMS OF CUBA
E. Palma 112

GRAN ORQUESTA
LUNETA 50¢
PREFERENCIAS 60¢

TANDA de las 8½
EL NOVENO MANDAMIENTO por ELEANOR BOARDMAN
LUNETA 30¢ PREFERENCIAS 40¢

SUSCRIBASE AL "DIARIO DE LA MARINA"

M.E.C.D. 2016

VERDADERA MARAVILLA ES EL CIGARRO SUPER-FINO
LAS MARAVILLAS
SE VENDE YA EN TODAS PARTES
Anuncios Casado

TEATROS Y ARTISTAS

(Viene de la pág. OCHO)

LA ORQUESTA SINFONICA

Se celebró ayer, por la mañana, en el Teatro Nacional, el concierto anunciado por la Orquesta Sinfónica, que dirige el aplaudido maestro Gonzalo Roig.

El programa fué óptimamente interpretado.

La orquesta y los solistas alcanzaron un gran triunfo.

En otra oportunidad trataremos con mayor extensión del magnífico concierto.

LA MARY

La Mary—lo hemos dicho ya—es el ídolo de New York—es la estrella española que ha interesado al público de la Ciudad del Hudson.

La prensa norteamericana hace de la artista hispana los más grandes elogios y, según nuestras noticias, vendrá a la Habana para actuar desde el día 30 en el conjunto que presentará el Teatro de las Artes.

La Mary es la nota alegre en el artístico elenco donde figura el gran violinista Hartmann.

CAMPOAMOR

DOS INTERESANTES ESTRENOS PARA ESTA SEMANA. UNA REPRISSE PROXIMA. EL ESTRENO DEL DIA 4

Para hoy lunes se anuncia en este Cine el estreno de una de las obras más interesantes de este tiempo de grandes producciones. Se trata de "Las desdichadas", el romance de tantas mujeres que pasan la vida buscando en los vanos placeres del baile y del lujo una felicidad inasequible. Su primer papel femenino está interpretado por una de las estrellas más delicadas y gentiles del mundo de la pantalla, Dorothy Reviery por el simpático actor Edmund Burns. Se pasará en los turnos de la una, tres, cinco, siete y nueve y media, acompañada en las sesiones elegantes por su propia partitura musical. Hasta el miércoles se exhibirá esta bella obra, día en que será retirada del cartel.

El jueves será día de gran estreno: una cinta de ambiene universitario, en la cual se nos pone de manifiesto la vida del estudiante desde que entre bromas paga su ingreso en las aulas hasta que ve coronados sus esfuerzos con el diploma que lo acredita para ejercer una carrera en la escena social. Se titula "Peripecias de un novato", y sus intérpretes principales son el apuesto George Lewis y la linda Dorothy Culliver. Sólo dos días de exhibición tiene fijada esta cinta, y se pasará en todos los turnos desde la una en adelante.

Para muy pronto, se anuncia la reprisse de "Allá en el Este", la cinta mejor de Lilliam Gish y Ricahrd Barthelmess.

Y por fin, el día cuatro de Julio, será el estreno de "Resurrección", la maravillosa obra de ambiente ruso, por Dolores del Río y Rod La Rocque.

1246—1-d. 20.

CINE GRIS

En las tandas de 5 y cuarto y 9 y cuarto se estrenará la grandiosa producción en 12 actos titulada DON JUAN, extraordinaria película basada en varias leyendas, teniendo por escenario la Europa entera.

El maravilloso actor John Barrymore interpretada admirablemente el papel central de esta obra, siendo secundado con gran éxito por los notables artistas Mary Astor, Esella Taylor, Warner Oland, Montagú Love, Elena Costello, Jane Winton, Myrna Loy, June Marlowe; Hedda Hopper y Sheldon Lewis. En ambas tandas se proyectará el Noticiario Fox No. 21.

A las 8 y cuarto: LA CONQUISTA DE UNBESO, por Monte Blue y Patsy Ruth Miller.

Mañana nuevamente DON JUAN.

Miércoles 22: EL NIÑO DE LAS MONJA, por Eugenia Zuffoli y Fernando Díaz de Mendoza.

Jueves 23: a las 5 1|4 y 9 1|4: JUANITO CORTATE EL PELO, por Jackie Coogan.

A las 8 1|4: SACRIFICIO DE UN INOCENTE, por Thomas Meighan y Virginia Valli.

Viernes 24: a las 5 1|4 y 9 1|4: EL CLUB DEL MISTERIO, por Edith Roberts, Warner Oland y Mildred Harris. A las 8 1|4: UN FIGARO DE SOCIEDAD, por Adolfo Menjou.

Sábado 25: LA REINA DE MONTMARTRE, por Clara Bow y Lou Tellegen.

1235 1d 20

CINE TRIANON

DON JUAN, la última producción del notable actor JOHN BARRIMORE, se exhibe hoy lunes a las 5 y 15 y 9 y 30.—DON JUAN, es sin duda la obra maestra del famoso BARRYMORE.—Luneta 50 centavos.

A las 9 y 15: EN AUSENCIA DE LA ESPOSA, por DOROTHY REVIER y el viejito Coqueto.

Mañana martes de moda se repite DON JUAN, por JOHN BARRYMORE.

El miércoles EL NIÑO DE LAS MONJAS, por DON FERNANDO DIAZ DE MENDOZA y EUGENIA ZUFFOLLI.

NUESTRO ES EL MAR, producción extraordinaria interpretada por WILLIAM BODY, JULIA FAYE y ELINOR FAIR, se exhibe el jueves 23 y viernes 24 de moda.

Para el sábado a las 9 se anuncia una función extraordinaria como homenaje a la notable violinista cubana señorita Emilia Estivill. Esta función promete ser un gran éxito artístico por las personas que cooperan en ella. Figuran las señoritas Emma Piñeiro y Consuelito Miró.—Gustavo Sánchez Galarraga y ALBERTO MARQUEZ, así como también el maestro VICENTE LANZ.

Muy pronto EL AMOR DE SUNYA, por GLORIA SWANSON.

El Dr. Luis

(Viene de la pág. PRIMERA)

¿Es acaso que voy a combatir las ideas del ilustre pensador español, una de las más vigorosas mentalidades modernas? No, ciertamente. Aparte de la alta consideración y del hondo respeto que me inspira la figura del pensador citado, no puedo honradamente combatir ideas que comparto. Por otra parte, el hecho que él señala es tan cierto, tan claro y evidente, que sería preciso ser sordo y ciego para no percatarse de la gran hostilidad despertada por el movimiento artístico moderno. He querido, por eso, sentar desde el principio cuál es esa democratización a que voy a referirme, fijando el sentido y alcance de tal término".

Mencionó, acto seguido, la tradicional clasificación de los autores que se ocupaban de estética, filosofía o historia de las artes, quienes partían invariablemente de la división de las artes mayores y menores, reales y serviles, puras e industriales o útiles, dejando a un lado, la mayoría, por consideraciones especiales la Música y la Poesía y ocupándose de un modo preferente de la Arquitectura, Escultura y Pintura, para tratar en breves líneas—si no es que las ignoraban completamente—las otras artes denominadas menores o industriales, tales como la cerámica, orfebrería, forja de hierros, vidriería, mobiliario, tapicería, mosaico y artes decorativas.

Considerando que el antiguo régimen ha desaparecido y que al imperio de las Artes Mayores ha sucedido la actual República de las Artes, expresó categóricamente este aserto: "la democratización se ha realizado, y por eso para apreciar el arte contemporáneo hace falta una nueva escala que no es rasero revolucionario, sino medida desinteresada y justa."

Luego, partiendo del arte de las pasadas edades, del arte llamado clásico, estudió analíticamente su evolución desde el Egipto, Oriente Grecia y Roma, pasando por toda la Edad Antigua, Media y Moderna, hasta llegar a la era contemporánea, en que el arte se democratiza, se echan al olvido los viejos prejuicios de aristocracia y se ungen en estrecho lazo la belleza estética, la industria y el confort. "Quedó atrás la época de los mausoleos graníticos—decía—de los templos de mármol, de las filigranas de piedra. Pasó también el tiempo de los palacios suntuoosos, recamados de adornos, pero inadecuados e incómodos, de acuerdo con los usos y necesidades actuales. Estamos en la etapa de los grandes hoteles, de los almacenes gigantescos, las viviendas urbanas de la ciudad-colmena, las vastas construciones industriales. Inútil, pues, seguir mirando hacia atrás, buscando eternamente inspiración y bles en nuestro siglo. Y hoy no es modelo en pasados estilos inadaptafactible utilizar como antes la piedra, con su secuela de escultura ornamental; en cambio, la estructura de acero y el cemento armado, brindan los elementos nuevos con que realizar los nuevos ideales".

El doctor Luis de Soto recibió al final de su conferencia cálidos aplausos y numerosas felicitaciones de aquel selecto y entusiasta auditorio.

Con prioridad a la disertación del doctor Soto la señorita Lola de la Torre, acompañada al piano por la señorita Migrón Morán, cantó "Se mes vers avaient des ailes", de Hahn; "L'enfant et les sortileges", de Ravel; "Antonne", de Fauré, y "Philité", de Duparc, siendo muy aplaudidas.

El acto fué presidido por el doctor Evelio Rodríguez Lendián, presidente del Ateneo; doctor Claudio Mimó, Nicolás Pérez Raventós, Alicia McCarty, Jorge Mañach, Aurelio Boza Masvidal y Francisco Camacho.

TEATRO WILSON

Hoy, inaugura su gran temporada de verano, este fresco y elegante cinema a base de precios invariables populares de 30 centavos luneta, y 20 centavos los niños.

Estos precios regirán para toda la temporada, inalterables, cualquiera que sea la producción que estrenemos.

Para hoy, en tandas preferentes de 5 y cuarto, y de las 9 y 45 p. m., comedias y estreno de la sensacional atracción de aventuras en 8 actos, interpretada por Seena Owen, y Arnolds Gray, titulada "LA LLAMA DEL YUKON"; para estas tandas 30 centavos luneta y 20 centavos los niños.

En tanda de las 8 y cuarto: comedias; y a las 8 y media p. m., Adolfo Menjou y Louise Broock, en la atracción Paramount, en 9 actos "UN FIGARO EN SOCIEDAD"; para esta tanda regirá el precio de 20 centavos.

Por la noche tiquet corrido 40 centavos.

Mañana "LA VIUDA ALEGRE", por Mae Murray y John Gilbert, y "EL MAGO", por Alice Terry; a base de 30 centavos y 20 centavos.

Miércoles 22: "LOS AMORES DE SUNYA", por Gloria Swanson y "SOCIOS POR SEGUNDA VEZ", por George Sidney.

Jueves 23: "EL PRINCIPE CALAVERA", por Margarita de la Motte, Julia Faye, y Joseph Schildkraut; y "LA DANZA DEL AMOR", por Lillian Tashman.

Viernes 24: "EL CLUB DE LOS MISTERIOS", por Midres Harris, Matt Moore y Roberts Edeson; y "¡¡QUE NOCHE AQUELLA!!" por Laura la Plante.

Sábado próximo: "LA BAILARINA Y EL IMPOSTOR", por Betty Compson; y "ALMA DEL DESIERTO", por Ronald Colman, y Vilna Banky.

1238—1-d. 20.

El Actor Astur Carballido y el Poeta La Villa, Actuarán en Payret al Frente de la Compañía Asturiana

El notable actor asturiano Carballido, famoso en tierras de Asturias por sus interpretaciones de tipos regionales, se encuentra en la Habana y ensaya activamente con el poeta La Villa las obras con que se hará en la Habana una breve temporada en "bable", que se inicia en el Teatro Payret el sábado 25 próximo.

Son muchas las obras del repertorio astur pero entre ellas escogerán las más notables para las representaciones en el rojo coliseo.

Traen los iniciadores de tan simpática idea, decorado y atrezo especiales para cada obra.

Los precios para estas funciones son a base de peso y medio la luneta.

NARCISIN ACTUARA EN PAYRET

El simpático Pibe se encuentra en la Habana.

Ya es un actor y viene al frente de una compañía de seinetes y zarzuelas argentinas.

Narcisín conserva su nombre artístico y se presenta al final de las representaciones en su acto especial de humorismo al estilo de arcos y Pepe Medina.

Es muy probable que antes de la tournée que emprende el pibe por el interior actue en Payret jueves y viernes próximos en dos funciones populares.

1 d-20.

EL DOCTOR FRANCISCO M. FERNANDEZ

(Viene de la PRIMERA pág.)

nacio Calvo, José Carbonell, José Valdés Ruiz, Agustín Madan y Oscar Cartaya.

Doctores Urzais, Supervisor Sanitario de la Provincia de Santa Clara, Humberto Faz, Antonio F. Barreras, Jefe de Higiene Infantil Central; Juan Alvarez Guanaga; Enrique Sotolongo; Julio César Portela; Juan Rodríguez Ramírez; y Carlos Calonge.

Sres. Armando Gali-Menéndez; César Rodríguez, Alfredo Gatell, Secundino Díaz, Manuel Fuentes, Jesús Ferrer, Abelardo Fernández, Capitán Villanta, Francisco Castillo, Rogelio Sopo Barreto, Darío Sainz, Eduardo Chambless, Fermín Andrade, Gustavo Santana, Pablo J. Piedra, Ingeniero Egaña, Alberto Dulzaides, Manuel Domínguez, José Iñiguez, Ramón Souto, José Silva, Eugenio Sobredo, Ricardo Dauval, y Ramón Blanco.

Y los repórters señores Delfín Darna, Rogelio Franchi de Alfaro, José Pis, Pedro Díaz, César Temes, José Gómez y Serafín García.

EN MATANZAS

En la ciudad de Matanzas subieron al tren los doctores Ramn Margarit, Angel E. Madan, Jefe Local de Sanidad; Miguel Loredo, Director del Hospital, Juan F. Tamargo, Arturo Castro, A. Rodríguez Rizo, M. Trelles Montes, Oscar Forets; Juan M. Aedo, representante a la Cámara; Horacio Reyes Lovio, Juan Luis Menéndez, Fidencio Sánchez; pal de Matanzas y los señores Israel Benigno González, Alcalde Munici-Pérez, Presidente del Consejo Provincial; O. G. Chávez Ferretti, Teniente Coronel Perdomo, Jefe del Cuarto Distrito Militar; Ramón Rodríguez, Director de El Debate, Ernesto Rodríguez, Silvestre Hernández, Tacito Herques, en representación del Gobernador Provincial, doctor Juan Gronlier; Julián Santander, Consejero Provincial; Bernardino Pino, ex-Jefe de la Policía de Colón; Coronel Rafael Aguila, Jefe de la Policía del Gobierno de la Provincia; Arturo Díaz, en representación del representante a la Cámara Amado Finalés, Alberto Rodríguez, Mariano Algarra, Ricardo Campaneria, Presidente del Ayuntamiento de Matanzas, Juan Luis Menéndez, Fernando del Villar, cirujano del Hospital y el doctor Carlos Taboada, Jefe Auxiliar de la Jefatura Local de la Habana.

EN COLISEO

En Coliseo se unió a los excursionistas el Reverendo Padre Emilio Viera, Párroco de Limonar, y en Jovellanos Manuel Mas, en representación del Alcalde de Pedro Betancourt.

OTRAS REPRESENTACIONES

Entre las representaciones de los distintos pueblos de la Provincia de Matanzas que se concentraron en la Villa de Colón y que acudieron a recibir al doctor Francisco María Fernández y sus acompañantes, se encontraban el Jefe Local de Sanidad de Manguito, doctor La Torre; el Jefe Local de Jaguey Grande, Alcocha; el de Perico doctor Antorcha; el Jefe Local de Jovellanos, doctor Guma y el Supervisor Sanitario de la provincia doctor Mata, uno de los miembros de la Comisión Organizadora del Homenaje; el Jefe del Partido Liberal de Jaguey Grande, Oscar Delgado, Manolo Ramírez en representación del Alcalde Municipal; los doctores Reyes y Ernesto López y el señor Andrés Villar, Tesorero del Ayuntamiento.

EN COLON

A las doce y veinticinco minutos de la tarde llegó el tren a Colón, subiendo al convoy a darle la bienvenida al doctor Fernández y sus distinguidos acompañantes, el Alcalde Municipal de Colón, doctor José Manuel Gutiérrez; el Capitán del Ejército señor Pereira; el Administrador de la Zona, Gerardo Sotolongo; el Consejero Provincial Augusto Sarracent, el Jefe Local de Sanidad, doctor Enrique Pascual; el doctor Fernando Pérez Díaz, Médico interno del Hospital; doctor Oscar López, doctor Bustillo; los concejales del Ayuntamiento señores Beceiro, Nodarse, Pérez y otros; el representante Prisciliano Piedra; el Alcalde de Manguito, Sixto Sánchez; el de los Arabos señor Oscar Ramírez; Faustino Gutiérrez, Presidente de la Junta de Educación; los Inspectores Escolares Barreto y Fernández; doctor Benjamín Sardiñas; el Juez Municipal de Manguito, Joaquín Barrosó; el Juez Correccional de Colón doctor Emilio Dueñas; el de Primera Instancia, doctor Meruelos; el doctor Abascal, Juez Municipal y el doctor Salas Veterinario de Colón y representaciones del Liceo, de la Colonia Española de Colón, del Club Rotario, de la Asociación de la Prensa y del Quo-Ming-Tan.

COMIENZAN LOS FESTEJOS

Del andén nos traladamos a la Casa Ayuntamiento, donde el Alcalde Municipal, doctor José Manuel Gutiérrez, ofreció a los excursionistas con un aperitivo.

Acto seguido se efectuó un gran banquete en el hotel Continental, al que concurrieron más de trescientos comensales.

El menú, que mereció una "expresiva felicitación de los comensales", consistió en un entremés variado; Pisto a la manchega; Troncha de pargo Habana; Filete piqué; Postres de frutas; Vino; Champagne; Tabacos y Café.

Antes de comenzar los brindis—que no tuvieron ningún "caché" político—fueron leídos varios telegramas de personalidades que se adherían al acto, pero que por asuntos ajenos a su voluntad no pudieron concurrir al mismo. Firmaban esos telegramas los señores doctor Valle, supervisor sanitario de Pinar del Río; doctor Perera, jefe local de Sabanilla del Encomendador; los representantes a la Cámara señores Haedo y Finalés, del doctor Clemente Vázquez Bello al Alcalde Municipal de Colón para que le representara en todos los actos que se celebrasen, y del doctor Núñez Cuervo.

En la mesa presidencial del grandioso banquete tomaron asiento, a la derecha del homenajeado: Carlos de la Rosa, Vicepresidente de la República; comandante Oscar Gali Menéndez; Fernando Rensoli; capitán Villalta; capitán Pereira y Luis F. Ramos, jefe de las obras del Canal del Roque; y a la izquierda, el Alcalde Municipal de Colón, doctor Gutiérrez; el Secretario de Guerra y Marina, doctor Iturralde; el director de Beneficencia, doctor Fernando J. del Pino; el teniente coronel Perdomo, jefe del Cuarto Distrito Militar; el Alcalde Municipal de Matanzas, señor Benigno González; el presidente del Consejo Provincial, señor Israel Pérez.

El banquete fué amenizado por la banda de música del Manguito, la cual fué muy aplaudida.

A la hora de los brindis, nuestro compañero en la prensa señor César Temes, leyó una poesía titulada "El Amor y la Morfina", original (?) del señor Martín Leiseca, secretario particular del señor Presidente de la República.

El Alcalde Municipal, doctor Gutiérrez, y el representante a la Cámara doctor Juan Rodríguez Ramírez, pronunciaron bellos discursos que merecieron muchas felicitaciones.

El Supervisor Provincial, doctor Mata, leyó unas cuartillas en las que trató del problema epidemiológico de la villa de Colón durante los años 1925, 26 y lo que va del actual.

"Panchito" María Fernández, con breves palabras dió las gracias a la comisión organizadora de este homenaje que se le rendía.

EN LA SUPERVISION DE SANIDAD

Terminado el banquete, en el que reinó la más completa camaradería, los excursionistas y autoridades locales y pueblo, se trasladaron a las oficinas que ocupa la Supervisión Sanitaria Provincial.

El doctor Fernández apreció la labor que viene desempeñando la Supervisión, quedando altamente satisfecho de la misma.

El joven y culto estudiante de Medicina, alumno aventajado del Hospital de Dementes de Cuba (Mazorra), señor Rogelio Sopo Barreto, usó de la palabra, haciendo resaltar con la bella oratoria que le ha dado un gran cartel, suficiente para considerársele entre los primeros oradores de Cuba, hizo una breve reseña de la vida pública del señor Secretario de Sanidad y Beneficencia, terminando su discurso dirigiéndose al comandante ayudante del general Machado, señor Gali Menéndez, en la siguiente forma:

"Señor Representante del Honorable señor Presidente de la República: Diga usted al general Machado que la juventud estudiantil, que ama el Alma Mater y por ella se preocupa y siente sobre todo problema político de aspirantes fracasados y aparte de todo afán partidarista de los no postulados, espera, desea, quiere la total resolución del problema universitario por el bien de la Universidad y de la Patria".

El talentoso estudiante fué muy aplaudido y felicitado.

En el local de la Supervisión fueron desvelados dos hermosos cuadros, uno del señor Presidente de la República y otro del doctor Francisco María Fernández.

Las niñas de las Escuelas Públicas cantaron el Himno Nacional.

UNA ESTATUA DEL GENERAL JOSE MIGUEL GOMEZ

En la calle Diago entre las de Gonzalo de Quesada e Isabel II, fué colocada la primera piedra de la estatua que se erigirá a la memoria del general José Miguel Gómez, ex-Presidente de la República. El acto fué bendecido por el reverendo Padre Puig, párroco de la villa de Colón.

La primera piedra fué colocada por el señor Vicepresidente de la República.

Antes de comenzar el acto, el concejal del Ayuntamiento señor Gerardo Pérez leyó un telegrama enviado por el Mayor de la Habana, doctor Miguel Mariano Gómez, en el que hacía constar que por sus muchas ocupaciones no podía concurrir, pero que su corazón estaba con los que honraban la memoria de su señor padre al erigirle una estatua.

El doctor Iturralde hizo uso de la palabra—bajo un aguacero y cubriéndose malamente con un paraguas—siendo muy aplaudido.

EN LA COLONIA ESPAÑOLA

El señor Marcos Bayon, presidente; el señor Jacinto Roseñada, secretario, y demás miembros directivos y socios de la Colonia Española, recibieron en sus salones al doctor Fernández y acompañantes, obsequiándolos con un espléndido ponche.

Nuestro compañero de redacción señor Juan Martínez Rama, presidente del Casino, usó de la palabra, ofreciendo el acto.

Después visitamos el edificio que ocupa el Liceo, donde el Club Rotario ofreció un magnífico ponche.

El doctor Fernández y acompañantes también visitaron los edificios de la Jefatura local de Sanidad, el Hospital Civil y las Sociedades Regionales.

EL PROBLEMA DE LAS MOSCAS EN COLON

El doctor Rensoli, director de Sanidad, en vista de haber notado la presencia de gran número de moscas en casi todos los establecimientos próximos a la Estación del Ferrocarril, investigó el caso, comprobando que ello obedecía a que los trenes de ganado a veces se demoran muchas horas en el patio de la misma, dentro ya del pueblo.

Para solucionar este problema, dispuso el doctor Rensoli que en lo sucesivo no se les permitirá a dichos trenes estacionarse dentro de las poblaciones, al igual que se hace con los de abono.

REGRESO A LA HABANA

A las cinco y cuarenta y cinco de la tarde salimos con rumbo a la Habana, notando en el semblante del popular Secretario de Sanidad la satisfacción que sentía por los numerosos agasajos de que había sido objeto en Colón, en donde, como dejamos expuesto, había estado representada toda la provincia de Matanzas.

A las diez y media de la noche, llegaron a la Habana los excursionistas.—**R. Franchi de Alfaro**, especial.—**Frank Capote**, corresponsal.

Dinero Americano

(Viene de la PRIMERA pág.)

tor Winkler, las inversiones norteamericanas en Cuba hasta 1926, eran mil trescientos sesenta millones de pesos.

La cifra total anunciada por el doctor Winkler excede en mucho los estimados que hasta ahora se han publicado en relación con los préstamos extranjeros a los Estados Unidos, porque no solamente comprende las nuevas emisiones ofrecidas al público, sino también los valores suscriptos en este mercado y colocados privadamente por los capitalistas norteamericanos, las compras directas de propiedades extranjeras que no implican valores de otros países, la adquisición de valores extranjeros, tanto acciones como bonos.

Los estimados del doctor Wingler para 1926 son seiscientos millones de pesos más que los anteriormente hechos, y los cálculos correspondientes a 1925 son casi mil millones de dólares más que los estimados simultáneos del Departamento de Comercio.

"El dinero norteamericano fué un factor de mucha importancia en la derrota de las potencias centrales durante la guerra, y un factor igualmente importante en su rehabilitación — dice el doctor Winkler — El dinero de los Estados Unidos también ayudó a reconstruir al Japón después del desastre causado por los terremotos de 1923. Los Estados Unidos prestaron dinero a los países europeos y latino-americanos para mejoramientos públicos y para empresas particulares, comerciales e industriales".

UNA FRASE ATREVIDA

OSCAR Wilde, el tristemente célebre escritor inglés que saboreó como ningún otro las mieles del triunfo y la opulencia, tanto como fué amargado con la cárcel y el vilipendio, decía en una ocasión:—"A la mujer debe perdonársele todo, menos la falta de belleza". La frase estaría bien, si se completara así: "Y no admite disculpa no disfrutar de ese don todas las mujeres teniendo a su alcance los ultraimpalpables Polvos de Arroz "Freya", que se elaboran en siete variedades y cuyo tono "malva" es sorprendente con la luz artificial. Fabricación de Floralia, creadora del supremo Jabón "Flores del Campo".

La Asociación

(Viene de la PRIMERA pág.)

pescado, publicadas en nuestra edición del sábado último en relación con el problema de la pesca con chinchorro.

El señor Magarolas sostiene, en síntesis, que los chinchorros no pueden arrasar los criaderos por cuanto "no cabe afirmar que éste se pueda calar en lugares que toquen o rastreen el findo (dicho sea en términos marineros) por la sencilla razón de que, debiendo ser tirados a mano, no serían suficientes las fuerzas de los hombres que lo manejan, por la enorme resistencia que ofrecería y por la no menos atendible de que siendo esos fondos rocallosos y madrepóricos, destruirían las mallas y no debe olvidarse del alto valor de los chinchorros, lo que obliga a los pescadores a exagerar cuidados para que esto no suceda.

Es tan importante, señor supervisor, que el chinchorro no rastree los fondos, que puede observarse cómo siempre, al ser lanzado uno al mar, junto con los encargados del tiro del mismo, van siempre dos hombres y a veces tres conocidos con el nombre de buzos, que no tienen otra misión cuando por sobresalir del fondo alguna punta de arrecife se traba el chinchorro, que la de lanzarse al agua a destrabarlo".

"Hemos consultado con varios de nuestros asociados, patrones de pesca de muchos años de profesión, sobre la posibilidad de que los chinchorros arrastren las floras marinas y las esponjas y todos ellos nos afirman de una manera rotunda, que: es sumamente raro que en el copo o en los batideros del chinchorro se pesquen esponjas y cuando esto sucede, se trata de las conocidas como "rodadoras" y sobre las algas marinas también resulta lo mismo, debiéndose ello, no al chinchorro sino a desprendimientos espontáneos, producidos por las corrientes u otras causas naturales".

Y agrega para terminar: Séanos permitido decir al supervisor, que no mantenga la esperanza sobre el decreto del chinchorro que a iniciativas de él se trataba de dictar, mientras esté al frente de los destinos de Cuba el general Machado y mucho menos, en tanto no se derogue por el Congreso la Orden Militar No. 99, serie de 1900".

Predicción que, felizmente, se ha visto cumplida.

Advertencias a

(Viene de la PRIMERA pág.)

ras, se vienen haciendo llamamientos que de ser por ignorancia secundados han de hacer caer las organizaciones en el carácter de ilegales que señala la Ley.

Ante estos hechos, que están colocando a las colectividades obreras todas, en grave peligro, y que puede arrastrarlas al error o la imprevisión a participar en movimientos políticos de carácter sedicioso, con los cuales no tienen nexo alguno, nos permitimos llamarles la atención para indicarles que, siendo la misión orgánica de las asociaciones obreras la defensa moral y económica de sus asociados, no deben llevar a ellas, por ningún concepto, las luchas políticas, que enconan los ánimos en el exterior, y que han traer como consecuencia la destrucción de las organizaciones y la persecución de sus dirigentes.

Es necesario y conveniente que los trabajadores se den cuenta exacta de la misión para que han sido creadas las organizaciones obreras, y, a la vez, de que colectivamente en nada los beneficia la actual lucha política, ya que esta se basa en la pugna de intereses personales de los que controlaron antes los destinos del país, sin beneficio alguno para el pueblo y muy menos para la clase trabajadora, en contra de los que mantienen hoy la hegemonía de los intereses públicos.

Sean, pues, unos u otros los triunfadores, la situación de la clase obrera no ha de variar, como no sea por la actuación sensata y serena de las propias organizaciones obreras,—sin contubernios comunistas—, como no ha variado al paso de ninguno de los contendientes por los distintos poderes del Estado, a través de los 25 años de alternativas políticas.

Esta Federación está dispuesta a proteger y defender a los que entendiendo las razones expuestas, se mantengan en estos momentos de peligro dentro de la más estricta legalidad, pero, en modo alguno, prestara su concurso a la defensa de los elementos disolventes que pretenden imponer su criterio personal en la orientación y desenvolvimiento de las colectividades, llevándolas malévola y premeditadamente al comunismo y a la destrucción.

Somos vuestros por el engrandecimiento de la organización y por el mejoramiento del pueblo obrero.

LUIS E. FABREGAT,
Delegado General Organizador.

El Cuarto Congreso

(Viene de la PRIMERA)

verán a cometer nueva infracción.

Y a continuación se tomaron los siguientes acuerdos:

Dar a conocer los deseos del Cuarto Congreso de Detallistas de que no se limite la zafra azucarera, de las Cámaras de Comercio de Cruces, de Jagüey Grande y Centro de Detallistas de la Habana.

Interesar la reparación de la carretera de Alquízar a Guasimal, dirigiendo un telegrama al señor Secretario de Obras Públicas.

Pedir la colonización de tierras del Estado, por familias cubanas, con determinados límites, al objeto de que nuestra tierra no siga pasando a manos extrañas, y se multiplique la producción nacional.

Gestionar algunas reformas en las Ordenanzas Sanitarias, por las que sin perjuicio para la higiene y salubridad públicas, se den facilidades a los detallistas, y no resulten estos atropellados a veces injustamente por infracciones que bien estudiadas, no son infracciones, sino el resultado de disposiciones mal aplicadas, que pugnan con otras disposiciones similares.

Solicitar una legislación sobre alquileres y contrataciones en todo sentido, y que se cobren trimestralmente las patentes de alcoholes en vez de hacerlo por anualidades completas, con lo cual se facilitaría al comercio un medio más concordante con sus intereses, de efectuar el pago de dichas patentes.

Terminó la primera sesión a las seis de la tarde, acordándose antes de levantar la sesión, interesar del señor Secretario de Obras Públicas la terminación de la carretera de Jagüey Grande a Manguito.

LA SEGUNDA SESION

Dió comienzo a las seis de la tarde. Esta se verificó en medio de la mayor animación. Los salones estaban repletos de público.

Se tomaron los siguientes acuerdos:

Pedir la modificación del artículo tercero del Decreto de 7 de Febrero del corriente año, sobre el pago del uno y medio por ciento en las aduanas por los importadores, propuesto por el Centro de Detallistas de Cienfuegos.

Que la Federación presente oportunamente una petición interesando la modificación del sistema de inspección de la leche.

Una modificación de la costa Sur de la provincia de Matanzas y Santa Clara, presentada por la Cámara de Comercio de Jagüey Grande. Esta da lugar a un gran debate entre la representación de Santa Clara, en el que los señores Víctor Suárez e Higinio Carse, convencieron al Congreso de la necesidad de dicha modificación, siendo aprobada por unanimidad.

El descuento a los detallistas de los precios que tienen señalados las fábricas de tabacos, para la venta de sus productos, cuya moción fué presentada por el doctor de la Riva, de la Asociación Nacional de Propietarios de Vidrieras de Tabacos y Cigarros, siendo aprobada.

También fué aprobada la moción por la cual se interesa la representación de las sociedades mercantiles en los Ayuntamientos, por la Asociación Nacional de Propietarios de Vidrieras de Tabacos y Cigarros de la Habana.

El cierre de los establecimientos a las seis de la tarde, del Centro de Detallistas de Víveres de Camagüey.

Que sea potestativo de los Municipios regular las horas del cierre en sus respectivos términos, de acuerdo con la conveniencia de los comerciantes de cada localidad, según propone el Centro de Detallistas de la Habana.

A petición del Comité Ejecutivo de la Federación Nacional de Detallistas, es nombrado Presidente de Honor el doctor Juan Rodríguez Ramírez.

Es aprobada una moción pidiendo la regularización de la inmigración, estimada conveniente para el país, limitando convenientemente la que es indeseable, presentada por la Cámara de Comercio de Ciego de Avila.

La Cámara de Comercio de Santa Clara pide que se reglamenten las atribuciones de los inspectores del uno y medio por ciento por la Secretaría de Hacienda, siendo aprobado.

La Cámara de Comercio de Sagua, pide que se solicite del Congreso de la República, que se invierta el cincuenta por ciento de la recaudación de Obras Públicas en los distintos términos municipales.

La Cámara de Comercio de Ciego de Avila pide la regularización de los limosneros por los respectivos Ayuntamientos.

La de Cárdenas pide que se apruebe una moción sobre el Dragado del puerto de Cárdenas y el arreglo de sus calles.

Quivicán que sea restaurada la fábrica de almidón de aquella localidad.

Los miembros del Congreso que representan a Ciego de Avila piden que el Quinto Congreso de Detallistas se celebre en aquella localidad, siendo aprobado por unanimidad.

Fué proclamada la nueva candidatura que regirá la Federación de Detallistas, resultando nominados para Presidente, el señor Lucio Fuentes, primer vicepresidente, Narciso Pardo, segundo vicepresidente, J.A. Fuentes, tesorero, Enrique Sanjulián, vicetesorero, J. Manuel Juanes, secretario, Pérez Manrique, vicesecretario, doctor La Riva.

Terminó la sesión acto seguido, dentro de la mayor animación.

EN LA COLONIA ESPAÑOLA

Después de terminarse la sesión de la tarde, los Delegados al Congreso hicieron una visita al Sanatorio de la Colonia Española, siendo allí recibidos por el presidente de la Colonia, los miembros de la Directiva y el personal de Administración, recorriendo con ellos todos los Departamentos del hermoso Sanatorio.

EN LA ISABELA DE SAGUA

Al terminar la sesión nocturna, se trasladaron a la Isabela de Sagua los Delegados, donde se les ofreció un gran banquete.

UN BAILE

A las nueve de la noche se celebró un gran baile en los salones del Casino, en honor de los Delegados al Congreso. Fué esta una fiesta suntuosa, a la cual concurrió lo más selecto de esta sociedad.

OTRO BANQUETE

En el Hotel Plaza tendrá también lugar un banquete. Con estas fiestas se dará por terminada la brillante labor del Cuarto Congreso de los Detallistas que ha culminado en un éxito para la Federación, y ha constituído la principal actualidad de estos días en la bella ciudad de Sagua.

Agradecidos a las deferencias que han tenido para el DIARIO DE LA MARINA el Presidente del Congreso y todos sus compañeros, cerramos esta crónica, felicitándolos efusivamente. ISOBA Y MANRIQUE.

Proyecto de Ley

(Viene de la PRIMERA)

ustedes: los antiguos aranceles de confección española, modificados durante la primera intervención norteamericana con vistas a las conveniencias de industriales y comerciantes de los Estados Unidos, adolecen del capitalísimo defecto de "las analogías". Quiere decir esto que los adeudos no están minuciosamente especificados en columnas, figurando al lado de cada artículo de importación la suma de dinero que está obligado a pagar al fisco el comerciante. Las autoridades aduaneras, en virtud de lo complicado y oscuro del sistema, son las encargadas de aplicar por analogía los adeudos que no constan en el viejo arancel. Este sistema fué establecido por el Gobierno español en todas sus colonias y nadie ignora que ello daba lugar al enriquecimiento rápido de ciertos funcionarios aduaneros y no aduaneros. ¿Cómo ha podido perdurar en Cuba republicana ese sistema abusivo y sospechoso? Porque cada vez que se ha intentado modernizarlo, de manera que un simple empleado pueda manejar las columnas arancelarias, han puesto el grito en el cielo, clamando contra la modificación y preconizando un estruendoso fracaso, ciertos funcionarios que desde otros tiempos vienen controlando exclusivamente nuestros aranceles, como autoridades supremas e imprescindibles en la aplicación de los mismos. Según he sabido, dichas autoridades han sido llamadas en consulta con motivo de la renovación que tanto se ha anunciado, pero que no hemos visto fructificar todavía.

El diputado Heliodoro Gil, que es también industrial, manifestó:

—Eso equivale a poner la Santa Iglesia Católica en manos de Lutero, porque, ¿qué consejos pueden ofrecer los enemigos de los aranceles genuinamente cubanos que no resulten contrarios a los aranceles? Mas dando por hecho que éstos no hayan sido tomados en cuenta y que se haya impuesto el criterio patriótico, ya que patriotas probados son los que ostentan los cargos más importantes en la Comisión Arancelaria, ¿quién nos asegura que los aranceles prestarán a los productores cubanos una decorosa protección que les permita desenvolverse, sin temor a la competencia sañuda, agresiva, de los manufactureros extraños?

—Ya eso es más difícil—dijo el señor Haedo, y agregó:— Yo soy representante por la provincia de Matanzas. La miseria allí es espantosa. Tanto que el hambre azota a muchos de los vecinos y se ven vagar por las calles de las poblaciones hombres, mujeres y niños pidiendo de comer. La ciudad de Matanzas cuenta hoy con una sola fuente de trabajo: La fábrica de jarcia. Todas las demás industrias se encuentran paralizadas. No les digo nada del puerto, que constituía el sustento seguro para muchos hogares, porque, hoy por hoy, está prácticamente paralizado. Una vez al mes, si acaso, aparece un barco a cargar unos cuantos sacos de azúcar, y nada más. Otra sería la situación de Matanzas si la implantación de industrias, al amparo de aranceles protectores, pudieran abrir sus puertas a los millares y millares de obreros que se encuentran sin trabajo, y desesperados de encontrarlo. La manufactura de zapatos era allí objeto de atención y empleaba muchos hombres y mujeres, pero ya no se fabrican zapatos en Matanzas, porque el calzado extranjero llega al público muy barato y desaloja a los competidores nacionales...

El señor Heliodoro Gil volvió a la carga:

—¿Podemos prever aranceles proteccionistas para redimirnos en cierto modo de la miseria que toca a nuestras puertas?

Uno de los comerciantes respondió:

—Dudo que así sea, puesto que a los intereses locales contrarios al proteccionismo se unen los extranjeros para inquietarnos.

El señor Gil no pudo contenerse:

—Yo afirmé en la Cámara hace poco que muchos industriales norteamericanos poseían copia de los nuevos aranceles cubanos, y nadie me desmintió entonces.

—Bien señores; esperemos los acontecimientos y no nos mostremos pesimistas—sentenció el otro comerciante—. Los aranceles vendrán sin duda y han de ser proteccionistas. No en manera radical como los norteamericanos, pero amparadores. Gracias a ellos Cuba podrá desarrollar sus industrias y no veremos morir nuestras fábricas de jabones, de perfumes, de zapatos, de pieles, de papel, de cervezas, de ropas, de dulces y cientos y cientos de manufacturas que hoy languidecen por falta de estímulo oficial que no puede encontrarse fuera de los aranceles. Y hay que hacerle justicia al Gobierno del general Machado, que los ha modificado desde un punto de vista cubano y los pondrá en vigor. No profeso el culto del doctor Panglós, pero de aquí a poco los problemas de los obreros sin trabajo serán resueltos en la construcción de la Carretera Central.

El comerciante pesimista apuntó:

—Ciertamente el proteccionismo a la industria cubana es una cosa que nadie se atreverá a negar. Véase un ejemplo: Se afirma que los contratistas cubanos de la carretera están realizando gestiones encaminadas a contratar en los Estados Unidos los adoquines que habrán de emplearse en la pavimentación de esa importante vía. Esos adoquines proceden de unas canteras de Georgia. Recuerdo que hace poco se publicó que el adoquín de los Estados Unidos es inferior al de Noruega y que éste es inferior, a su vez, al descubierto en las minas de Santiago de Cuba. Por otra parte, el adoquín cubano se ofrece a los contratistas a ochenta y siete pesos el millar y el de Georgia a noventa y dos pesos. El adoquín de Oriente, aparte sus inmejorables condiciones que lo reputan superior a todos los conocidos y su precio modesto, es producto de Cuba y sus explotadores son cubanos. La manufactura del adoquín oriental es una industria cubana que emplea millares de obreros del país. ¡Qué hermoso sería pavimentar la carretera central con adoquines de nuestras canteras, criollas, como la propia carretera! Sin contar con que el dinero que va a emplearse en adoquines extranjeros pudiera quedarse en Cuba. Pues bien, ya verá usted cómo, si el secretario de Obras Públicas no lo impide, nuestras carreteras van a ser pavimentadas con granito de Georgia, caro y de inferior calidad. El señor secretario de Obras Públicas es proteccionista y ha dicho que la carretera central ha de ser construída con el mayor número posible de elementos cubanos. En Cuba se produce granito, bueno y más barato que ninguno, y el secretario de Obras Públicas lo sabe. Veremos si evita, por patriotismo, que emigren hacia las canteras de Georgia los millones de Cuba.

Hubo un largo silencio: El "acreditado comerciante" a que se refiere el periodista en los comienzos de la presente información y que elogia las "iniciativas que propenden a estimular el establecimiento de nuevas industrias", prendió el hilo de su interrumpida conversación:

—El acrecentamiento del mal de que somos víctimas y el convencimiento a que con seguridad se ha llegado de que no puede prolongarse un estado de cosas que daría al traste con nuestro porvenir y el de las próximas generaciones ha impulsado a un grupo de representantes a presentar un proyecto de ley a la Cámara especificando que toda nueva industria que se establezca en Cuba para la elaboración de artículos de indispensable o habitual consumo en el país, le será concedida una absoluta exención de derechos, impuestos y contribuciones durante los primeros cinco años, librándosele de pagar los aranceles correspondientes a las maquinarias y materias primas que importen para la elaboración. Transcurridos esos cinco años, disfrutarán de otro favor, ya que durante los siete años siguientes sólo pagarán el cincuenta por ciento de derechos, impuestos y contribuciones. Se considera como nueva industria aunque estuviese establecida con anterioridad. Y en cuanto a las que el ochenta por ciento de su producción sean exportadas y cuya materia prima sea cubana, gozarán de una exención por doce años. Se concederán primas de exportación equivalente al diez por ciento del costo del producto y gozarán de toda clase de privilegios las maquinarias, materias primas etcétera que se importen para fabricar cigarros, abonos químicos y refinar azúcares. El Estado concederá premios a los exportadores de productos cubanos y la persona o entidad jurídica que demuestre la eficacia de una materia prima cubana para elaborar sacos de envasar azúcares. ¿Qué opinan ustedes de este proyecto?

El comerciante pesimista contestó al punto:

Plausible; muy digno de encomios; pero convendría primero poner en vigor los aranceles cuyas cláusulas protectoras permitieran establecer sin riesgos, las nuevas industrias a que nos invita el proyecto.

Resultaron dos

(Viene de la PRIMERA)

esa novedad viniendo a deducirse que el refugiado bajo el auto no podía ser otro que Carballosa, ordenándose un reconocimiento con toda precaución, puesto que era de suponer que Carballosa intentara vender cara su vida como sucedió.

Siendo ya las tres de la mañana, y como la oscuridad continuase siendo muy densa, el guardia jurado Ramos, de la "United Fruit" precedía al grupo alumbrando con un farol a las parejas que se proponían capturarlo vivo; pero, haciendo un blanco certero en el que portaba el farol, Carballosa lo mató de dos disparos, y como no dispusiese de parque por habérsele quedado en el caballo que le mataron, con la última bala que le quedaba, se quitó la vida, disparándosela sobre el corazón. Así fué recogido su cadáver.

Las balas que Carballosa usaba eran explosivas.

Numerosas fuerzas combinadas persiguen a Hidalgo que, conocedor como es de los lugares comarcanos, probablemente desde alguno seguro seguirá dando juego por algún tiempo, temiéndosele ahora más que nunca, y esperando que haga alguna fechoría, para vengar la muerte de su fiel compañero.—**Coello**, corresponsal.

COMPROBADA LA CAPTURA DEL CADAVER DE UN BANDOLERO

SANTIAGO DE CUBA, junio 19.—DIARIO, Habana.—Me han comunicado de Holguín que los soldados Manuel Trujillo y Sabas García encontrándose de recorrido anoche por el barrio Flores se encontraron a un bandolero que fué un soldado desertor llamado Urbano Carballosa que dió muerte hace tiempo a su compañero de armas José Batista hiriendo también a otro en Baguanos; los soldados referidos sostuvieron fuego con Carballosa resultando ambos soldados heridos gravemente dándose inmediatamente a la fuga siendo más tarde capturado por el cabo Manuel Candela y cinco soldados y guardas jurados batiéndose Carballosa con sus perseguidores dando muerte éste a un guardia jurado suicidándose después.—Perera, corresponsal.

ESTADO DEL TIEMPO

(Viene de la PRIMERA)

EL PARTE DEL WEATHER BUREAU PARA HOY LUNES

WASHINGTON, Junio 19.—(U. P.)—El Observatorio Meteorológico de esta Capital publica el siguiente parte del tiempo para mañana lunes:

Costa central del Atlántico: Vientos frescos, probablemente fuertes al Este; tiempo cubierto, con lluvias en la porción septentrional.

Costa Sur del Atlántico: Vientos moderados; cielo parcialmente cubierto el lunes.

Este del Golfo de México: Vientos suaves y variables; buen tiempo.

Oeste del Golfo de México: Vientos moderados a frescos; cielo parcialmente cubierto.

Mar Caribe y Paso de los Vientos: Vientos moderados a frescos; cielo parcialmente cubierto.

M.E.C.D. 2016

Suntuosas Toaletas De Tarde A $29.50

El milagro es posible por la sensacional liquidación que estamos haciendo de vestidos y sombreros **exclusivamente franceses.**

En el grupo de $29.50, compuesto por lindas creaciones en finas y ligeras sedas estampadas, hemos puesto una colección de valiosos vestidos de tarde.

Unicamente es posible semejante oportunidad por nuestra incomparable liquidación.

Dos precios para los vestidos: $19.50 y $29.50.
Los sombreros a $2.75, $5 y $8.50.

LA FRANCIA
OBISPO Y AGUACATE

Para el hogar

Cristales, porcelanas, tapices, figuras, cuadros, lámparas, relojes... todo lo que su buen gusto pueda concebir para el embellecimiento de su hogar, lo tenemos nosotros. Visite nuestra exposición y hallará exactamente lo que desee, con otra gran ventaja: la modicidad en los precios.

Joyería "El Gallo"
SAN RAFAEL E INDUSTRIA.—Tel. M-2738.

Photo Art Studio
"DALERTA Y RIVERO"
PARIS-BUENOS AIRES-LONDRES
INDUSTRIA 126. — DEPARTAMENTO 4. — TELEFONO A-6731

MÚSICA CLÁSICA Y POPULAR

PARA PIANO, ORQUESTA Y BANDA
METODOS PARA TODOS LOS CONSERVATORIOS
CUERDAS DE TODAS CLASES
ROLLOS PARA PIANOLA
VDA. DE CARRERAS Y CIA.
PRADO 115. TEL. A-3462.
HABANA.

LEGITIMA EVIAN = CACHAT
LA MAS EFICAZ AGUA DE REGIMEN
AL POR MAYOR
DROGUERIA "SARRA"

Para su Eterna Majestad la Mujer Bellos bustos reconstituidos con la legítimas e inimitables PILDORAS ORIENTALES. Maravillosas por sus buenos resultados. Pida folleto gratis a Dep. P. Orientales. Apartado 1244. Habana. - Venta en Boticas.

HABANERAS

VIENE DE LA PAGINA 9

BODAS DE PLATA

1902-1927.
Un aniversario feliz.
Las bodas de plata del señor Manuel Franco, tesorero del Club Tinetense, perteneciente al comercio de esta plaza, y su distinguida esposa Manuela Franco.
Fausto suceso que se celebró con una fiesta la noche del sábado en su residencia de Virtudes núm. 36.
Fiesta bailable.
Que resultó muy animada.
Coincidió con el cumpleaños de la encantadora primogénita de los festejados, la señorita Magdalena Franco, relacionada con la cual se reserva el cronista una agradable noticia para cuando sea oportuno darla a la publicidad.
Rodeada se vió del numeroso grupo de sus amigas con tal motivo.
Grupo de señoritas.
Presidido por Hortensia Arnay.
Lo formaban Irma y Ostelinda Naves, Estela, Helia y Elsa Hernández y Felicidad y Adelina Cruz.
Elvira Albo, Dulce María Farnos, Evangelina Valdés, Josefina Rodríguez, Emilia Piedra, Aida Cantero, Tomasita Leal, Carmen González, Blanca Marín, Mercedes Díaz, Renée Muxela, Enriqueta García y Emilia Fernández.
Clotilde Leal.
Palmira García.
Ena Rodríguez.
Y Carmen Gómez, Esperanza Pérez, Antonia Borges, Asunción García, Celia Pérez, Ofelia Rivas, Ramona Viera, Julia Marín y Coralia Pérez.
Además, señoras y caballeros, en considerable número, que acudieron a testimoniar sus simpatías a los esposos Franco.
Hubo gran buffet.
Y la más completa alegría.

EL ENCANTO

Una innovación más.
Muy plausible.
Desde hoy, y en obsequio de su clientela, se inauguran los almuerzos de **El Encanto** en su amplio, diáfano y elegante Salón de Helados y Lunch.
Fijo el precio.
Sesenta centavos el cubierto.
Se servirán a partir de las doce con arreglo a un menú que no dejará nada que desear.
Un detalle.
Suprimidas las propinas.

Enrique FONTANILLS.

EQUIPAJE

Tenemos el mejor surtido de MALETAS y BAULES, a precios muy baratos.
BAULES ESCAPARATES, desde $18 en adelante; de BODEGA y CAMAROTES, de buena calidad, desde $10. MALETAS, desde $1.00.
HAGANOS UNA VISITA ANTES DE COMPRAR EL SUYO.

PELETERIA BENEJAM SAN RAFAEL E INDUSTRIA

VIBOREÑAS

EL BAILE DEL CLUB ARECA

En la extensa serie de sus triunfos uno más el baile celebrado en su casa solariega de la calle Lagueruela, lo que no me extraña pues **Areca** triunfa en todas sus fiestas contando con elementos tan valosos como el doctor Gregorio Guas, un Storch como "Pepe", un arquitecto como Manolo Pérez de la Mesa y un Secretario tan activo como Rodolfo Alvarez.

Lamento no poder referirme a este baile con toda la extensión que requiere; por ello solo rendiré homenaje a estas lindas "arequeñas": Sarah Rodríguez Parra, Mirta Díaz Betancourt, Nenita Angulo, Carmita Gordon, Herminia Inclán, Inés Méndez, Nenita y Mimí Carbonell, Nena Coto, Zoraida y Graciella Pérez Alderete, Dulce Paz; (¡bello nombre!); Conchita Carás, Graciella D'Costa, Emelina y Merceditas Valdés, Eloisa Martínez, Gloria Ledo, Bertha Storch, Amparito de la Fe, (lindo "amparo") Angélica Moré, Alejandrina Pérez de la Mesa, Celeste Martínez, Josefina Travieso, Isabel García, Florinda Delgado, Evangelina Hevia, Gloria Fernández, Adelaida Taboada, Violeta Silvestre, (¡bela flor!) Inés Méndez, Araceli Barba, Catalina Inclán, Nena García, Blanca Suárez, Amparo Guerra, "Féluca" Gómez, Eloina Martínez.

Una junta celebrarán mañana probablemente las Sras. y Srtas. del Kiosco Cubano de la gran verbena, en una residencia de la Calzada y despues se bailará.

En la próxima edición daré cuenta del Kiosco Mexicano, que presidirá la distinguida dama Elvira Inclán de Guas.

CLUB CATOLICO UNIVERSITARIO

Su fiesta inaugural celebrada el sábado puedo decir que fué en franco éxito, pues los salones del Consejo "Diego Velazquez" mucho brillaron con la presencia de distinguidas familias, que serán las asiduas y el principal factor para que esta Sociedad muy pronto sea una de las más prósperas en nuestra pintoresca Ciudad de las Flores.

Antes del baile una pequeña parte de concierto. La graciosa señorita Carmita Raviño recitó de modo admirable; Luisa García Marrero demostró ser buena pianista y el joven Manolo Bernal un futuro galeno, hizo uso del serrucho al que supo arrancarle dulces melodias.

Lástima que no pueda extenderme en la descripción de esta fiesta. Solo rendiré pleitesía al siguiente grupo de admirables señoritas:

Carmelina Martín, mi linda amiguita; Araceli Castillo, Julia Pérez, Victoria Pérez, Violeta Kreighoff, Rosa Riusánchez, Carmen Roura, Josefina Vilela, "Finita" Ruiz Cadaval, Teté Soto, Purita Pérez, Carmelina Xiqués, Tina Pérez, "Tita" y Aida Demes, Luisita Rodríguez.

Las señoritas Incera, Flor María Gómez, Estrella Pérez, Consuelo y Caridad Lauldermann, "Tina" Pérez, Carmelina Xiqués, "Purita" Pérez, Teté Soto, Eduviges Recio, Mary Mir, Cusita y Lolita Vallina, Inés Marín, Zoila del Ramo.

Tanto el galante Presidente Matías Milla Solsona como las apreciables jóvenes que forman la Directiva, nos dispensaron la más afectuosa acogida obsequiándonos exquisitamente.

Yo le auguro el más brillante éxito a este nuevo Club Católico social.

EN UNA ELEGANTE MANSION

Antes de asistir a las anteriores fiestas estuve en la confortable residencia que en Chaple 16 ocupan las apreciables damas Joaquina y Eloisa Jaúregui con sus bellas hijas Josefina y Eva Oropesa y Moraima García.

Allí se reunió un grupo de sus amistades que disfrutamos de sus más delicadas atenciones y de un exquisito buffet rociado con rico ponche de champagne.

Fué su principa ltema la fiesta del 4 de Julio.

Tuve el gusto de saludar a las apreciables damas "Nena" Frau de Aponte, Piedad Peña de García, y a las bellas señoritas Blanquita Dobal, Marieta Mencia, Nena Rodríguez, Elia Dobal, Merceditas Romeu, Rosa García y Eva Royé.

El excelente son "Novato U. N." de Armando Biosca, se ganó muchos aplausos. Cortos momentos permanecí en Chaple 16 más fueron para mi agradabilísimos.

NOTA AMOROSA

La fiel "Palomita Mensajera" ha cumplido su ofrecimiento y deja colmadas todas las curiosidades que originó su "chismecito".

"La lindísima Srta. Inés Méndez y el estimado joven Arturo D'Costa, perteneciente a la Directiva del Club Areca, han formalizado su compromiso amoroso".

Así me dijo la "Palomita" sin esperar llevarles a los simpáticos novios mi expresivo mensaje de felicitación.

NIÑA AVELINA PEREZ CAJETTE

Un capullido precioso, una mujercita en miniatura, muy cumplida e inteligente.—"Chomita", hija de la bella dama Avelina Pérez, de ella ha heredado su delicada belleza.— Al cumplir tan linda amiguita los ocho años, le dedico un beso muy cariñoso en su purísima frente.

NUESTRA FIESTA DEL 4 DE JULIO

Hago mio lo siguiente que ha publicado "Pedrito" Fernández.

"La animación creciente.

Aumenta de dia en dia el entusiasmo despertado con el anuncio de la magna función que el próximo cuatro de julio será celebrada en el flamante Teatro Tosca.

Fiesta ofrecida como anuncié oportunamente, como homenaje de los afortunados propietarios del soberbio Coliseo a mis queridos "confreres" Pavia, del Castillo además del cronista que suscribe.

Uno de los números de que consta el estupendo programa que se combinado consiste en un match de boxeo a tres counds entre Paquito Miró y Eduardo Forcade.

En breve comenzaremos a ensayar el apropósito hecho por Urbano y en cuya interpretación tomarán parte tres bellísimas viboreñas y los homenajeados.

Todas cuantas personas intervengan en el cumplimiento del programa que se ha confeccionado, serán espléndidamente obsequiadas con un rico y variado buffet cuya confección será encomendada a La Flor Cubana siempre tan solicitada al señor Ramón Amor.

Además tomará parte la Estudiantina que dirige con gran acierto la señorita Juana María Montané.

Muchos datos hay que iré publicando oportunamente".

LA BODA DE ESTA NOCHE

La de la linda Srta. Nena Davis y el estimado joven Guillermo Real cuya unión bendecirá el querido Padre Francisco Abascal.

Mañana daré cuenta de ella. Anticipadamente los felicito.

EN SUS DIAS

En cortés saludo dedico a la gentil damita Florentina Mora Martínez que también celebra su cumpleaños. Muchas felicidades les deseo.

NUEVA RESIDENCIA

La estimada Srta. Margot de la Carrera y sus familiares, han trasladado su morada a Santa Catalina 6, entre Calzada y Párraga.

Muchas prosperidades les deseo y quedo agradecido a su ofrecimiento.

TEATRO APOLO

"Los Tres Mosqueros" por Fairbanks y "El Príncipe Calavera" por Joseph Schildkraut, aparecen en el programa de esta noche.

El "martes elegante" de mañana lenta con "Un Fígaro en sociedad" y "La Reina de Montmartre".

Urbano del CASTILLO.

Salón de Helados y "Lunch"
Helados, pastas, sodas, sandwichs, ensalada de pollo, bocaditos, crema de pollo, refrescos, dulces, bombones, manzanas asadas, té, chocolate, etc. Abierto desde las ocho de la mañana hasta las seis de la tarde, como el resto de la Casa. Suprimidas las propinas.

SOLIS, ENTRIALGO Y COMPANIA
Galiano, (toda la cuadra) S. Rafael : y San Miguel :
Teléfonos { A-7221 M-9971
Centro Privado, 15 líneas

Mañana, martes 21, San Luis; el viernes 24, San Juan; y el sábado 25, San Guillermo

Regalos para "ellas" y para "ellos"

LA inmensa variedad que tiene El Encanto *de cosas apropiadas para regalos facilita extraordinariamente la tarea de escogerlos. En los innumerables departamentos de la Casa hay infinidad de artículos elegibles. He aquí una sumaria relación de algunos:*

Para "ellas"

EN EL DEPARTAMENTO DE REGALOS

Lámparas en forma de arbolitos con la base de cristal baccarat, el tronco de seda y las hojas de cristales finísimos en colores. Por lo originales y decorativas, estas lámparas—que llegaron hace días—son un magnífico regalo.

Como no podemos detenernos en la descripción, por falta de espacio, enumeraremos someramente otros artículos de este departamento, que es el museo de arte de **El Encanto:**

Relojes para mesa de noche en las formas más nuevas y variadas; juegos de escritorio lujosamente presentados en sus estuches; carpetas para escritorio de señora y de caballero; jarras y floreros en los cristales más finos y de plata pura, en una variedad espléndida; marcos de retrato en diferentes estilos y clases; moteritas de porcelana de Sajonia y bronce con flores hechas de porcelana; jarras, perfumadores y joyeritos de porcelana solamente y medios reconstruídos en el mismo color, gran surtido; y otras muchas cosas que usted puede ver en el Departamento de Regalos.

En otros Departamentos

Joyería de fantasía: lo más nuevo y elegante en argollas, aretes, pasadores, pulsos, sortijas, pendantifs, collares... Para niñas también tenemos el más completo surtido.

Pañuelos: una diversidad inacabable. En todas las calidades y en todos los estilos y colores. Desde lo más sencillo hasta lo más fino y valioso.

Sachets: precisamente acaban de llegar nuevos estilos, todos preciosos.

Bolsas y carteras blancas y en colores, bolsas y carteras para de noche, bolsitas y carteras para niñas, chales estampados, bufandas, pañuelos de fantasía, manteletas—lisas, estampadas y bordadas—, muñecas de Lenci, juegos de tocador, estuches de perfumería, gemelos de teatro, juegos de "manicure", medias de seda "Gotham" (hilo de oro) en cajas de 3 pares y de media docena, abanicos—antiguos y en estilos modernos—, perfumes de todas las marcas, productos de belleza de la "Academia Científica", de París, cajas de papel de escribir con fino monograma, plumas-fuente, cojines de fantasía, sombrillas, alfombras, Mantones de Manila, tapetes, juegos de mantel, sobrecamas finas, juegos de cama, tapices, pantallas forradas de cretona o de seda, ropa interior: juegos interiores, camisas de día y de noche, juegos de **jersey, bandeaux,** kimonas, **deshabillés,** zapatillas, cojines de lencería...

Venta Especial por 3 días de

Voile Estampado Inglés

El corte de 4 varas **$1.65**
Tinte firme

HOY, ULTIMO DIA

Desde mañana volverá a venderse a su precio, que es de 60 centavos.

DESDE HOY, LUNES, PUEDE NUESTRA CLIENTELA ALMORZAR EN 'EL ENCANTO'

"Deseando multiplicar incesantemente los servicios que EL ENCANTO presta a sus favorecedoras-deciamos ayer-, a fin de que todas se encuentren aqui como en su propia casa, tenemos el gusto de informar que desde hoy, lunes, se podrá "lonchar" en nuestro Salón de Helados y Lunch, a cuyo efecto ofrecemos los siguientes

Menús Especiales

a 60 centavos

(PROHIBIDAS LAS PROPINAS)

Huevos fritos con jamón. Ensalada mixta, lechuga, papas y tomate. 1 Pastel. Pan. Café solo o con leche.	Entremés mixto, jamón, lechuga y rábanos. 1 Croqueta. 1 Pastel. Pan. 1 Vaso de leche.
1 Sandwich surtido. Ensalada de papas, huevo y lechuga. 1 Helado Café.	Ensalada de pollo. 1 Croqueta. 1 Pastel. Pan. Café o un vaso de leche.

Estos menús empezarán a servirse desde la hora del almuerzo en el Salón de Helados y Lunch. Debemos reiterar que está prohibido aceptar propinas.

NUESTROS HELADOS

Los helados que se sirvan en nuestro Salón de Helados y Lunch son todos hechos en la Casa con productos de primera calidad.

Por esta razón podemos **recomendarlos y garantizarlos.**

BOMBONES, DULCES, CONSERVAS...

De todo esto presentamos, en el propio Salón de Helados y Lunch, el más escogido surtido. No deje de verlo.

Departamento de dulcería

(SALON DE HELADOS Y LUNCH)

Para regalar a las Luisas, Juanitas y Guillerminas encontrará en este Departamento un selecto surtido de estuches de bombones muy finos en formas muy originales: juegos de bridge, molinos holandeses, bomboneras, etc., a precios muy reducidos.

Para "ellos"

EN EL DEPARTAMENTO DE ARTICULOS PARA CABALLEROS

Corbatas europeas en los diseños y colores más modernos y elegantes. Pañuelos con inicial—un admirable surtido—y con bordados exquisitos, exclusivos de **El Encanto.** Pañuelos de hilo y de seda, de fantasía: últimas novedades. Camisas de seda, de poplín, de batistas francesas: un regalo muy práctico para personas de confianza. Pijamas de **soisette,** de poplín, de seda, etc., en todos los estilos. Batas de casa: una colección maravillosa. Billeteras, carteras, recetarios y termómetros (para médicos), juegos de pluma y de lápiz, o ambas cosas sueltas, en su estuche; cigarreras, escribanías de piel y de mármol con figuras, ceniceros, boquillas, estuches para tabacos y cigarros, yugos, cinturones con finas hebillas, alfileres de corbata, leopoldinas, bastones, paraguas, calcetines: lo más nuevo y más chic...

Elija sus regalos en EL ENCANTO. Que lleven el prestigio de nuestra etiqueta.

PRECIO FIJO

M.E.C.D. 2016

NOVEDADES, ARTES LECTURA AMENA MODAS Y PASATIEMPOS

Cascabeles y Flores

Por la Doctora Herminia Planas

¿Has pensado alguna vez, lector amable y desocupado, que las líneas que logran distraerte y hasta que te hagan sonreir, pueden haber sido escritas con mucho sueño,

. . . . . .

Sin embargo, bien que las altas horas de la noche brinden mayor tranquilidad y silencio—junto a que a esa hora es imposible hacer nada más que escribir o entregarse al sueño,—ya que se abandone el cálido lecho, (demasiado cálido con la temperatura reinante) pero siempre sabroso y acogedor, para instalarnos cabe la mesa de trabajo antes que el rodar de la vida por esas calles comience con sus mil ruidos y nos robe las escasas ideas de que tal vez disponemos para dar cima a un artículo más, lo cierto es que son muchas las ocasiones en que escribimos medio dormidos, medio despiertos.

Ni la bienhechora y fresca ducha que aporta nuevos bríos al rendido cuerpo, logra a veces encauzar la mente por derroteros de franco optimismo y conceptos novedosos. El epígrafe se impone...

No hay derecho, por ejemplo, de hablar de tópicos tristes o espeluznantes, luego de encabezar "Cascabeles y Flores". Por más que donde no cuadran bien los primeros, por demasiado bullangueros, quedan admirablemente las "Flores", sus compañeras de fatigas.

Estas, más leves y delicadas, tienen puesto de honor en todos los momentos. ¡Como que son un bálsamo aquí, sobre el bufete, compañía discreta y perfumada, que nos contempla, desde su búcaro de cristal! Ellas solas velan y parecen sonreir para que la soledad se mitigue un poco. ¿Habrá quien pueda ser feliz sin rodearse de flores?

Son apenas las seis de la mañana —debe ser mucho más temprano—no se oye un ruido. Alguno que otro carro de leche que acude presuroso y previsor a proporcionar el desayuno de las familias. Y el estridente sonar del tranvía eléctrico que de vez en cuando rompe la augusta calma que lo envuelve todo.

Hay que escribir, hay que decir algo de algo..., pero ¿de qué? ¿Cuál es la actualidad? El público espera su acostumbrado artículo y bastante bueno es, que no protesta aunque la lectura sea soporífera (¡que a veces sucede!)

Por el momento no tenemos más "ejecuciones" que parece ser cosa atractiva a juzgar por el empeño que ponen los vendedores de periódicos en aclararlo como "gancho" para imponer su mercancía al transeunte. Un "escrúpulo" de vendedor, que no levanta dos cuartas del suelo, grita con el mayor entusiasmo, "¡Hay crimen, señora, hay crimen!" Seguro de que es el mejor argumento para que el público sensible... le compre el periódico. ¡Pobre criaturita que comienza la vida dándose cuenta de la ferocidad de sus semejantes!

"¡Hay crimen!", y de ese modo van cayendo los centavitos en sus rotos bolsillos. ¡Quiera Dios que en futuros años, no siga el "crimen" dándole de comer!

"Tesoros escondidos".. y descubiertos, que es lo más interesante, sobre todo para el que tiene la suerte de dar con ellos. Todos los días nos cuentan los periódicos de fabulosos tesoros encontrados ,especialmente los diarios de México, tan amenos y bien atendidos. Cualquiera diría que llegar a aquella tierra de leyenda y tropezar un tesoro (o enterramiento, como le llaman por allá) es la misma cosa. Desventuradamente no es así, que por más huellas e indicios que se tengan, parece ser don exclusivo de la casualidad, el prodigarlos.

Dígalo si no, el fabuloso tesoro del "Compradre de Pancho Villa" puesto al descubierto inesperadamente después de repetidas e infructuosas diligencias para localizarlo.

Por años, se dedicaron numerosas empresas y particulares a buscarlo. Con el agravante de saberse casi seguro el lugar del "enterramiento". ¡Pues, nada, siempre fué inútil! Hasta que un día... unos pobres obreros que marchaban a sus respectivos trabajos, encontraron un paso interrumpido por una piedra de gran tamaño que había rodado desde lo alto del cerro. La curiosidad pudo más que la pereza o el cansancio y allá se fueron cuesta arriba a explorar el terreno. Pronto descubrieron un hueco que los condujo a ponerse en posesión de un enorme saco de oro y plata y de otros más pequeños, allí acumulados.

—¡El resultado de la insaciable rapiña y ferocidad del tristemente célebre "Compadre de Pancho Villa", tan "célebre" este último como su digno pariente.

¡Ah, si los tesoros aparecieran cuando se buscan.. ya estaríamos tomando pasaje para México!—¡Así y todo...!

El Triunfo del "Pyjama"

Dos lindos modelos confeccionados en creppe de chine de tonos claros.

Mis Ideas sobre el Feminismo

Confieso que en otro tiempo he sustentado ideas contrarias al feminismo. Creía que la mujer no tenía otra misión que el amor y la maternidad, y debía dedicarse exclusivamente a su hogar, al cuidado de la familia, a coser, cocinar y planchar si fuere necesario. Pero los tiempos cambian y cambias las ideas; hoy comprendo que siendo la mujer de la misma naturaleza que el hombre y dotada de igual inteligencia, debemos cultivarla y traerle de adquirir una instrucción más amplia, más positiva y práctica para la vida, que la que nos daban en otro tiempo (y sería partidaria del sufragio si no fuera por temor a las luchas y aridez de la política, que me parecen contrarias a la delicadeza y bondad femeninas.)

El mundo adelanta más cada día y no debemos quedarnos rezagadas. La mujer está dando pruebas de que dedicándose al estudio puede, si es necesario, ganar tanto dinero como el hombre ejerciendo una profesión honrosa.

Por eso hay en nuestra Universidad muchas jóvenes que estudian el Derecho, la Farmacia, la Medicina, etcétera.

La mujer que se educa no pierde sus sus atractivos femeniles. La educación dará más fortaleza a su alma, más confianza en sus propias fuerzas, más poder para resistir las seducciones del hombre, y tal vez por esta causa, aumente sus encantos en vez de disminuirlos.

En el siglo pasado pensaban todavía que la inteligencia de la mujer era inferior a la del hombre; hoy la experiencia ha probado lo contrario. Al educarlas han sobresalido en las Ciencias y la Filosofía..., y aprendiendo har podido enseñar y educar, llenar dignamente su misión en la vida.

En la actualidad se ha redimido en parte a la mujer del trabajo material, duro y mal retribuído a que estaba dedicada, si sus recursos o los de su esposo no la permitían pasar la vida en la ociosidad, leyendo novelas y soñando despierta con héroes que se sacrificaban por ella y la adoraban etenamente con ese amor sin límites que describen los novelistas y poetas. Pasaba el tiempo forjándose ilusiones, que luego traían la desilusión y el hastío; consolándose con criticar y murmurar de sus amigas, consumiéndose en la ociosidad, pasando las horas en la ventana, sin saber cómo matar el tiempo. Casi era preferible ser pobre y trabajar a llevar esa vida inútil y sin objeto. Sin comprender que hasta para criar y educar bien a los hijos es necesaria la instrucción y que muchas almas se rescatarían del vicio si la mujer se preparase como es debido para llenar cumplidamente esa gran misión que la Naturaleza le ha confiado, y como ha dicho un gran escritor moderno: "Una madre creadora de hombres necesita: salud, fuerza, justicia, fortaleza, templanza, caridad encedida, fe inmortal, esperanza indesarraigable, conciencia estricta y conciencia perfecta del bien que puede hacerse.

Todas las virtudes son pocas para formar el alma de una madre; toda la ciencia es poca para formar el entendimiento de una madre; todo el entusiasmo es poco para sostener a una madre en las dificultades de su santa misión.

La madre, creadora con Dios, puede y debe ser redentora como El. Piensen ustedes en la gloria de dar al mundo un hombre y tiemblen ante la responsabilidad de no saber hacer un hombre de él:"

¿Verdad que son bellísimas estas ideas de Martínez Sierra? El escritor que trata de proteger y reformar a la mujer.

Aunque no era partidaria del feminismo, siempre he pensado como él, que la mujer debe cultivar su inteligencia y realzar sus cualidades morales más duraderas que la juventud y la belleza, y cuando éstas se pierdan, encontrará aún atractivos y felicidad en esa época de la vida, en que otras sólo hallan tristeza y aburrimiento.

Comprenderá entonces que en el ocaso de la vida no faltan sus alegrías, y en el otoño se recoge el fruto que sembramos en la hermosa primavera.

Isabel ESPERANZA BETANCOURT

PARA ELLOS Y PARA ELLAS

CONSULTORIO

Suplico a mis amables lectores, manden su correspondencia Sra. Herminia Planas, calle 15, número 468, Vedado, como la dirección más segura y menos expuesta a pérdidas.

Para una pronta contestación, conviene mandar sobre escrito con claridad y su correspondiente sello en la esquina superior derecha.

Teléfono F-4816.

El triunfo del "pijama", o (payama, como lo bautizamos nosotros).

Cada día se generaliza más su uso entre las bellas, a despecho del esfuerzo general de conservar a la mujer toda su feminidad. El pantalón del payama sigue envolviendo y ocultando formas expuestas durante el día a las inclemencias del tiempo y a las avideces de los niños góticos....

¡Cuidado, que hay cada uno!

Pero volvamos al payama. Constituye principalmente un nuevo ardid de la coquetería femenina. ¿Acertado, erróneo?. ¡Depende!.

Lo primero que necesita un payama para obtener el objeto que se propone, es tener un buen cuerpo que cubrir... ¡Mal se avecina esta picarezca indumentaria, con formas demasiado generosas...!

En cambio aumentará, tal vez, el encanto de un talle esbelto y grácil.

Los, o las, payamas, se confeccionan en lindísimos tejidos, desde los más finos lavables, hasta los riquísimos de seda, encajes y hasta de tisú.

También los adornos varían hasta lo infinito, conservando siempre la misión fundamental de cubrir cuidadosamente los tesoros de su dueña.

Entre nosotras, aparte de la sumisión debida a su Majestad la Moda, tenemos como inconveniente el calor; ¡seguro que no fué moda inventada para los trópicos!

Entre otras lindas publicaciones de moda, el "París Chic" con que galantemente me obsequiaron en "Casa Wilson" trae unos graciosos modelos de esta prenda íntima. Confeccionados en "creppe de China", de tonos claros. Adornado de entredós que se repite en la cofia que enmarca la gentil cabecita, uno de ellos.

Los dos se ajustan a la cintura por medio de una cinta que la rodea. Ambos modelos carecen de mangas, como concesión al calor.

Otro lindo modelo, de cofia muestra la página con adorno de encaje en forma de diadema, que es la última nota también en sombreros.

"COQUETERIA".

¡Está en la edad, para cuando habría de dejarlo? Con muy poco dinero puede hacer toda clase de ensayos y pruebas. Vaya a "Le Printemps", Obispo y Compostela y podrá escoger entre tanta seda de lindos matices y dibujos que están realizando a precios muy económicos.

Con telas poco costosas, su mamá no tendrá reparo en que usted de prueba de sus habilidades.

DESENGAÑADA.

Si el joven tiene familia que la aprecia y consentía en esas relaciones, ellos son los llamados a terminarlo como corresponde a personas dignas. Hágales saber su justo deseo de que le reintegren la correspondencia, retratos y toda huella de un amor tan poco afortunado y mal comprendido. Estoy segura que se apresurarán a hacerle justicia. Puede mandar a una persona seria que la represente.

DUDOSA.

La pomada Liliana para el cabello, es más un remedio casero, que un artículo de belleza. He visto resultados maravillosos con esa simple pomada de fabricación cubana. Vale $2 en "El Encanto", departamento de perfumería.

TROPICAL.

Se usan los "pericones", pero hay tendencia a reducir el tamaño de los abanicos. ¡Cualquiera encuentra energías para cargar con todo el peso de esos abanicos monumentales!

ADELA.—María.—CONCHITA.

Piden el folleto en castellano de los productos de belleza "Boncilla", y con seguridad encontrarán exactamente lo que desean. Para embellecerse. "Casa Harris", O'Reilly 106.

PENSAMIENTOS.

Formar nuestra opinión después de escuchar serenamente la ajena; pero con la suficiente entereza para obrar de conformidad con nuestras convicciones.

Trine.

¡Triste es pensar que un pequeño disgusto borra mil beneficios!

I. T. B.

Comprender su propia ignorancia es dar un paso a la sabiduría.

Disraely.

El saber, como el dinero, mientras más se tienen más se desea.

Shaw.

Los libros como los amigos deben ser pocos y escogidos.

Ninguna de las grandezas humanas iguala a la dicha que dá a un padre tener buenos y amantes hijos.

Raimundo Cabrera.

MAXIMAS

La esclavitud de los servidores de Dios vale incomparablemente más que la miserable libertad de los hijos del mundo.

Cuando por amor del prójimo sufrimos alguna incomodidad, entonces le amamos mejor, porque le amamos por amor de Dios.

No siempre está en nuestro poder hacer grandes cosas; contentaos con las pequeñas que se os ofrecen a cada paso: pero hacedlas con fervor y con amor.

Amad a todos con amor de caridad; pero amistad no la tengais con nadie que no pueda serviros para adquirir la virtud.

Solución al acertijo aenterior.

¿Qué dos oficios son los que más se hacen la competencia?

—El de campanero y el de fotógrafo: porque si el campanero toca, el fotógrafo retoca.

Otro acertijo.

¿En qué se parecen los huevos a los billetes de Banco?

(Solución próxima).

EL HUERFANO

Trabajemos todos por los niños, cada uno en nuestro puesto. No todos fuimos elegidos para empresas gloriosas, pero todos podemos hacer una obra buena. La verdadera grandeza de alma está en el amor que ponemos en nuestra obra. Hay que ser heroicos en lo humilde, humildes en lo heroico... No consistáis esa vergüenza de los niños mendigos, los niños golfos, los niños que duermen sobre las piedras de las calles, los niños que van criando a golpes y a crueldades una fiera acosada, que puede ser el criminal vengativo de mañana; que el niño, como dijo el poeta, es padre del hombre. Amad a los niños como los amó Jesús, y como El, acercadlos a vuestro corazón, que el amor a los niños es de tan divina esencia, que es el único que satisface sin ser correspondido; es como el amor de Dios a las criaturas pecadoras; por eso es el que más a Dios nos acerca.

"Siembre habrá pobres entre nosotros"—dijo Jesús; y siempre habrá niños pobres, pero que no podamos decir de ellos, ¡pobres niños!

Jacinto BENAVENTE.

PRIMULAS

Por qué me atraen estas flores chiquitinas de un leve matiz rubio? Cuando las miro tenderse a lo largo de las veredas aldeanas, con su cáliz diminuto abierto hacia el camino, pienso en las boquitas de los niños que aprenden el mohín delicioso de los primeros besos; cuando trepan laderas arriba encaramándose en la blanda pendiente de los prados y estirando hacia el sol las verdes columnitas de sus tallos, pienso en un millar de colegialas que apuestan una carrera y se esfuerzan por llegar a la cumbre. A veces, cuando se expanden por valles y llanadas, son como rebaños de estrellas caídas bajo el sol y resplandecen tenuemente con fulgor apagadizo de viejos topacios...

Primulas de oro, hermanitas amantes de las violetas, y como ellas confidentes de los primeros secretos de la primavera y de las avecillas, no es solo mi corazón el que embriagáis con la gracia humilde de vuestras pálidas corolas, alguien se ha enamorado del perlino reflejo que os viste, del dulce mimo que os envuelve y qutriendo copiaros ha mudado a unos petalillos de seda vuestro manso color, vuestra inocente gallardía.

Os he mirado hoy a través de una enorme vitrina: descansabais sobre un gran corazón de lana finamente tejida, y se me antojó que palpitabais con un latido vergonzoso. Pobres florecitas de los campos aldeanos de los prados inmensos que se asoman muchas veces sobre el mar, soñasteis en confundiros en una ola de encajes, en prenderos al borde de una batista, de un crespón, en axfisiaros entre los pelos de una echarpe de kolinsky? El vuestros secretos con los rayos lunares y con los jilguerillos madrugadores, supisteis que por el mundo rodaba una dama caprichosa y versátil a quien se llama Moda?

Ella os tropezó un día en su incansable husmeo y os encontró tan bellas y exquisitas que sin atender a la fragilidad de vuestra pequeñez ni a la levedad de vuestro perfume, mandó a sus gentes que se os trasladara a los grandes caminos del mundo. Y cómo languidecéis apenas casi os separan de la tierra, las hábiles obreras de la Moda han mudado a las telas vuestro encanto.

De aquí esos bouquets minúsculos de florecillas de oro pálido que empiezan a llenar los escapartes comerciales, y que ya hemos visto prendidos en las vueltas de algunos abrigos. Confesamos que la innovación es grata por lo que tiene de primaveral, por lo que tiene de color y habilidad femenina, será una de tantas ideales bagatelas que distraen la atención y el bolsillo y que se generalizará seguramente para todo el tiempo estival. Se acentúa y remarca la tendencia al uso de las flores que valen menos pero que dicen más que los diamantes. Las rosas y los chales, que parecen girones de nubes se prenderán este año al cuello y a los hombros de las mujeres para prestarles un tono de supremo chic, no es tan fácil como parece el anudar una gasa y el prender una flor, ello quizá, mantenga en una línea sobria el delicado gesto de la moda actual.

Quizá también esta influencia de las primulas doradas y de las cintas, de los encajes y del vuelo en los vestidos retrotraiga a las mujeres a un tiempo de poesía y de preferidas elegancias, un tiempo en que ella supo hacer cantar el amor y ser reina de su corte..

Mercedes Valero de CABAL.

EL ALMA DE LAS FLORES..

(Emocionario)

(Por MARY MORANDEYRA)

Aparta la celeste colgadura de tul, y asoma la blonda cabellera de color del bronce... Separa cuidadosamente los hilos dorados de tu nido de ensueños, y deja al descubierto la amplia frente, blanca y tersa como la piel de un niño.... Apártalos bien, y deja que tus ojos escrutadores contemplen la figura arrogante de tu enamorado nazareno... Acaba de apartarse de su Cofradía, para dejarte junto con los pálidos reflejos de la Luna, la ternura de una mirada en la que te envuelves toda, y la significativa tibieza de una lágrima ardiente..

Te ama con culto místico, con la ilusoria locura con que quiere a su Virgen de la Macarena.... Contémplalo de pie sobre las ligeras sandalias, y a veces descalzo, en santa peregrinación ofrenda sólo cumplida por tí, por lo que te ama..

Y eres feliz, en esta larga noche sacra y bella del mes de Abril. Hay en tu alma el aleteo violento de la incertidumbre, y en tus profundos ojos de esmeralda se copia la sutil ilusión que te embriaga.

Los tiestos que adornan tu ventana, tienen geranios, otros, claveles de un rojo de sangre... "En algunos, los nardos te contemplan con placidez de niño sorprendido ante el arrazo maternal... Los geranios, contrastan con la promesa de espera feliz de tus ojos... Los claveles son él plenamente apasionado... Fuego y sangre, anhelo, y mar de emociones...¿No ves cómo son los nardos los que más se inclinan a tí? El nardo comprende más tu sentir, y por igualdad de exquisiteces se dobla sobre el tallo gentil, para consolarte, para recibir el rocío de una lágrima tuya, fresca de felicidad, que lo reviva.. En el alma de esta flor de nitidez única, hay afinidad con los dolores insospechados de tu alma... Tus nardos eran felices Todas las mañanas, la doncella premiaba con un beso la arrogante belleza de ellos.. Ahora ves como compenetrados con el emocionario de tu alma, te acompañan a través de la línea incierta de los días...

En el misterio de esta noche admirable en Sevilla, hay irisaciones, del ópalo, y en la lejana Catedral, las campanas se quejan lentamente... Es el momento de la suprema consagración de una adentrada comunión de dos almas vertidas, engarzadas como los pétalos de una flor que nace que se juntan tanto, que se nos dificulta compenetrarnos de que son más de uno...

Un airecillo juguetón, torna otra vez enmarañada la linda cabecita bronceada... Mientras ella platica silenciosamente, a media voz, con la íntima sensibilidad de su nardo marfileño... cada vez más terso, más aromado, más místico, y más sensible..,

Las flores tienen su alma vaporosa intangible y bella...

El Cinturòn de Cabellos

Miss Estela Clark, estrella de cine (debemos siempre buscar nuestros ejemplos en las estrellas), Miss Estela Clark, repito, acaba de hacerse cortar los cabellos. Y al verlos en manos del peluquero, tuvo una idea, acaso una nosta gia:

—Con esto me quiero hacer un cinturón

Y la sedeña trenza, cerrada con una hebilla de brillantes, es lo más efectista que imaginarse puede: ha erizado la envidia de las camaradas.

—Querida—dice Estela suspirando—; qué lástima que yo sea tan delgada! Me han tenido que cortar 25 centímetros!

He aquí, pues, hallada la utilización de los cabellos largos que se podrían en las gavetas de los peluqueros. Hará unos tres años, constando el bajo precio de los postizos, los grandes barberos habían pensado un renacimiento del "cuadro de cabellos". Muchos se vendieron, pero los anticuarios tenían que garantizarlos así: 1830. Se corrían riesgos, y los peluqueros hicieron mal negocio.

El medallón de cabellos ensayó una tímida aparición; pero en estos tiempos en que la flapper cambia a cada paso de marido, no se comprende la utilidad del retrato bordado con los cabellos del amado... Trabajo demasiado lento, que la obrera de arte vería rechazado antes de terminarlo.

Una recién casada, amiga mía, ha tenido una buena idea: con sus cabellos cortados ha hecho una escoba y se la ha ofrecido a su esposo. Pero parece que el marido se sirvió de la prenda para pegarle a su consorte. Mi amiga pidió el divorcio, y los jueces se rieron mucho y declararon que, por haber hecho el regalo, la señora no tenía de qué quejarse...

Con todo, ¡viva el cinturón capilar! Será el más bello ornamento de nuestros trajes de ceremonia. Y escucharemos en los salones: "¡Caramba, señora, va usted con el Cinturón de Venus!"...

Y las infelices que jamás han podido ceñir su cintura con esa cadeneta, dirán para consolarse:

—Una buena fama vale más que un cinturón de cabellos.

CRÓNICA DE SUTILEZAS por MARI LOTO

Señora, Caballero, Señorita, lea esto que le interesa.

Distinguidos favorecedores, sobre todo los que reclaman **BAÑOS FIJOS Y HORAS FIJAS**, que deben apresurarse a separar sus baños, pues en estos días estamos recibiendo gran cantidad de pedidos en ese sentido, y pudiera suceder que no encontrarán disponible la hora que necesitan.

Además, teniendo nosotros en cuenta la terrible crisis por que atraviesa el país, hemos decidido hacer una nueva oferta hasta el día 20 de Junio, y sin nueva prórroga en nuestros precios.

30 baños reservados a cualquier hora.. $ 6.00
30 baños públicos especiales.. .. .. .. " 3.00

Nosotros creemos que estos precios serán al alcance de todas las posiciones; al menos es esa nuestra única intención.

PASEO Y MAR. VEDADO. Teléfono F-1207.
Atentamente, CARNEADO Y PIDAL.

AVISO.—Entre nosotros ya.

El doctor Francisco Penichet González.

Llega con la imaginación fresca, y saturada de saudades y mil conocimientos en su egregia ciencia. Está de nuevo instalado en su consultorio de E. Villuendas, 64-A.

El distinguido facultativo envía por este medio las gracias a su numerosa y dilecta clientela, que con tantas muestras cordiales fueron a recibirlo. Promete corresponder a todas las gentilezas, pues su viaje de la vuelta al mundo lo colmó de mil lauros, los que tiene más que merecidos (decimos nosotros.) **Felicidades, doctor.**

Normanda.

Señorta, puede visitar con toda seguridad la renombrada finca "ALGIBE" única en su género. Y si me aventuro a recomendársela es porque conozco su admirable situación como lugar de recreo para meriendas, almuerzos, comidas, etc. El cultivo del tabaco, podrá verlo a la vez. Los caminos para llegar, inmejorables. Una carretera insuperable, y al llegar al pueblo del Cano, doble a la derecha. Una flecha le indica por donde debe seguir. Su dueño, es el distinguido caballero Armando Herrera.

En Londres... el Príncipe de Gales acaba de adquirir un nuevo tipo de **Cuña "Nash"** que es una maravilla. No habrá ninguna que la supere aunque cueste el doble. La elegante revista "Renacimiento", que se edita bajo la dirección del conocido caballero Triay, en esta ciudad, reproduce el modelo en el último número del día 9 del actual. Es el último grito de la moda, esta cuña plena de refinamientos y de una elegancia sin límites. Lo más perfecto que se conoce, por solo 2,500. Vea la exposición de Marina, 16, ó llame al teléfono U-4263. Se darán informes.

EL REY DE ESPAÑA... distinguida personalidad, en reciente conferencia en Madrid con persona renombrada de Cuba, hacía grandes elogios del rápido desenvolvimiento de las industrias de Cuba y establecimientos... **Marcó su nota de elogio S. M. Don Alfonso, por la estupenda casa del ex-Repostero de Palacio Antonio Suárez.**

Señora de Pérez.—Me parece que no necesita usted molestar a ningún doctor amigo suyo para informarse de lo que anhela saber. **Hace muchos años que el público sensato, consume en su menú Agua mineral de "La Cotorra".** Usted recordará la serie de investigaciones que sanidad hizo en épocas remotas. Quedó, según afirmación de médicos preparados, proclamada, la mejor y la más legal.

Nuevas felicitaciones... Para el representante de los productos Vigní en esta capital.

Se agotan, de día en día más, los perfumes exquisitos y entre ellos la última creación, caprichosa en verdad, con el nombre de **"BE-LUKY".** Las principales casas reclaman a las casas centrales de París, nuevos pedidos. Es el perfume de moda.

A GRANEL... CARTAS Y MAS CARTAS... llegan al consultorio o sea laboratorio del doctor Arturo Bosque. Y, ahora, con su permiso, doctor, copio una de las muchas que llegan a esta casa del DIARIO.

Crónica de Mari-Loto.

DIARIO DE LA MARINA.
Habana.

Señorita: ¿Cómo podría demostrarle al doctor Bosque mi gratitud al ver como mi hija recobró la salud? Hasta nosotros llegan rumores de la modestia reiterada de dicho señor, y queriendo enviarle nuestro agradecimiento infinito, le suplico a usted, que seguramente lo verá más frecuentemente que yo le haga presente que en esta casa se le llena de bendiciones todos los días. Mi hijita Laura, padecía de una **Dispepsia casi aguda,** incurable según muchos doctores, hasta que acudimos a la **Pepsina y Ruibarbo del Laboratorio del doctor Arturo Bosque.**

Le envío mi estimación por la importancia que le concede a mi ruego.

Atentamente,
María Luisa NAVARRO DE GONZALEZ

A LA VENTA.—Una regia finca. ¿Quién en la Habana desconoce el egregio encanto de una finca? Estupenda casa de recreo, con todos los adelantos, árboles a granel, salón regio de baile, elegante salón de comer, terrenos de una amplitud exquisita. Situación alta, en pleno dominio de paisajes maravillosos. **Por ausentarse, se vende. Pida informes completos al teléfono U-4263.**

SIGUE LA UNICA JOYERIA ENTRE TODAS.—Cuervo y Sobrinos, tiene el nombre tan alto por la garantía de todo negocio, que ya saben nuestros lectores, comprar en esta casa, es garantizar el dinero, es dormir tranquilo es saber que la cantidad que se emplea se obtiene siempre en momento dado, es la casa "Chic", la que prefiere nuestra gama de inteligentes y elegantes, para sus regalos favoritos.

Antonia.—Sea tan amable de dirigirse para su asunto, al señor Cecilio Fernández, al apartado 1,293. El producto **"Eau D'argent"** ya usted sabe que le devuelve al cabello cano su gris plata natural, desapareciendo los manchones que dejara la pintura.

Ancianita triste.—Recibí su carta, y me encanta poderla atender. **Las oficinas de la Cerveza negra Cabeza de Perro** están en San Felipe, 4. Habana. **Escriba y la atenderán. Cerveza negra Cabeza de Perro, es el único tónico que la confortará. Es rica y su costo reducido, si se anotan sus ventajas.**

Una menor.—Acuda al bufete del doctor J. Puig y Ventura. La satisfará arreglándole sus asuntos de testamentaría a conciencia. Empedrado, 17, altos.

Son una maravilla... los modelos de calzado que recibieron en "Trianón" la peletería de las damas. Acuda y separe el suyo. Estilos very, very beutiful. Los precios no ofrecen duda. Neptuno y San Nicolás.

ANGELA.—Señorita, siento tener que confesarle que la Casa de Flores "La Francia", que usted desea, no la conozco.

Probablemente, si existe, no tendrá gran importancia.

AL QUIJOTE

Enjuto amojamado, con tu potente lanza
apoyada en la cuja, y opreso en tu loriga,
aún cruzas por el mundo, sin demostrar fatiga:
¡Oh gladiador manchego de singular pujanza!

Te sigue el mofletudo, bellaco Sancho Panza.
que motes ingeniosos sarcástico prodiga;
perpicuamente osado la sinrazón fustiga,
y vida perdurable por tu labor alcanza.

¡Desfacedor de entuertos insigne visionario;
triunfaste del olvido!... Tus hechos culminantes
verás reproducidos en su carácter vario.

Y serán tus fazañas las mirras odorantes,
que a través de los siglos cual gran turibulario
eternamente inciensen al inmortal Cervantes.

Rafael NAJERA.

M.E.C.D. 2016

VENDO

HAVANA ELECTRIC RAILWAY Co.

Preferidas del 6 0|0

A los Tipos actuales resulta una inversión del 7.3|4 0|0 y de los Papeles Buenos, es el más barato que hoy hay en plaza.

Julio B. Forcade

Miembro de la Bolsa de la Habana

Oficinas: Bank of Nova Scotia 222.223

(Cuba y O'Reilly)

Teléfono: A-4983

N. Gelats & Co. BANQUEROS HABANA Aguiar 106-108

Vendemos cheques de Viajeros
Pagaderos en Todas Partes del Mundo
y Cartas de Crédito Circulares
en las mejores Condiciones

"SECCION DE CAJA DE AHORROS"

Recibimos Depósitos en esta Sección Pagando Interés de 3 por 100 Anual

Todas estas operaciones pueden efectuarse también por correo

MADERAS

HAVANA LUMBER CO.

Teléfono X-1849.

Porvenir y Aguilera.—Luyanó.
Una cuadra de la Calzada de Luyanó.
Coja tranvía Lawton Batista, apéese en la puerta.

Alfardería en tosco	$50.00
Tabla en tosco	$50.00
Madera elaborada	$54.00
1 x 6 Cepillada para piso y forro	$50.00
1 x 4 Cepillada para piso y forro	$42.00

Madera buena de tea legítima. Pies completos.
También hay Madera dura del Norte, y Pino Blanco.

2985 13 d Alt 2 ab.

Cartas de Crédito

Si usted es importador o exportador, nosotros podemos facilitarle cartas de crédito sobre cualquier plaza del mundo.

Como poseemos conexiones directas por medio de nuestras sucursales, podemos ofrecerle facilidades especiales en Colombia, Haití, Jamaica, Puerto Rico, Republica Dominicana, Uruguay y Venezuela.

En cualquiera de nuestras sucursales se pueden también obtener Cartas de Crédito para Viajeros.

Sp. 701

The Royal Bank of Canada

HAVANA CENTRAL RAILROAD COMPANY

Practicado en el día de hoy el sorteo de CUARENTA BONOS HIPOTECARIOS de la extinguida PLANTA ELECTRICA DE MARIANAO, S. A., resultaron designados por la suerte los marcados con los números: 316, 317, 319, 321, 322 323, 330, 353, 354, 356, 358, 359, 360, 363, 364, 366, 390, 392, 394, 475, 477, 479, 480, 481, 483, 492, 791, 792, 793, 794, 797, 798, 800, 804, 807, 825, 831, 837, 839 y 870.

Lo que se avisa a los interesados a fin de que depositen los Bonos expresados en la Oficina de esta Compañía, situada en la Avenida de Bélgica (Egido) número 2, altos, en esta ciudad, cualquier lunes, miércoles o viernes, de 1 a 3 p. m., antes del día 30 de Junio de 1927.

Habana, 10 de Junio de 1927.

D. M. MacRae,
Administrador General.

5485 d 13, 20, 27

Banco Anglo-Sud Americano, Ltdo.

Capital autorizado.. £10.000.000 Capital suscripto... £ 5.734.860
Fondo de Reserva.. £ 4.000.000 Capital desembolsado £ 4.367.330

Casa Matriz: LONDRES

Sucursales en España: BARCELONA, BILBAO, CORUÑA, MADRID, SEVILLA, VALENCIA y VIGO

CUENTAS CORRIENTES Y DEPOSITOS EN PESETAS

en condiciones favorables para los españoles residentes en la Isla de Cuba.

CUENTAS DE AHORRO

Pídanse condiciones a cualquiera de las Sucursales del Banco en España.

MERCADO DE AZUCAR

De la Revista azucarera de Los Czarnikan, Rionda y Co. de New York, correspondiente al 10 de junio.

Las grandes ventas que se hicieron en la Bolsa por cuenta extranjera fueron la causa de otra baja en los precios. Habiendo mejorado mucho la demanda, sin embargo, espérase que los refinados vuelvan a entrar en el mercado por cantidades adicionales para sus necesidades de Junio. Se hicieron operaciones limitadas a medida que bajaba el mercado gradualmente, hasta que ésto legó a 2.84375c cf., incluyéndose en las mismas azúcares de Cuba y Puerto Rico, la mayoría de los cuales para embarques próximos.

El mercado de Londres está más flojo. Hay ofertas de azúcares de Santo Domingo y Perú a 13.3 cfs. (2.87c)., aunque muéstrase muy poco interés por los mismos. Según informes ha mejorado ligeramente la demanda de refinado en plaza.

Quizás sería bueno explicar que las ventas europeas llevadas a cabo en la Bolsa de esta ciudad, fueron hechas únicamente por intereses productores que están dispuestos a vender a estos precios.

CUBA: Con el fin de comprender las aspiraciones de Cuba, en relación a su industria principal con la producción azucarera mundial, es de gran significación y merece estudiarse cuidadosamente, la siguiente nota presentada por los miembros cubanos de la Conferencia Internacional de la Liga de las Naciones en Ginebra, en mayo 14 de 1927.

Siguiendo el ejemplo de algunas delegaciones que se han referido a distintos aspectos de la vida económica de sus respectivos países o a alguna industria de importancia mundial predominante en ellos, la delegación cubana, por su parte, desea ofrecer las siguientes observaciones relativas a la situación actual del azúcar desde el punto de vista internacional. El problema que se expone, aunque afecta directamente a nuestro país, es al mismo tiempo de interés general.

1.—El azúcar es un artículo del cual se produce en el mundo, casi constantemente, una cantidad que excede a la demanda del comercio internacional. En otras palabras, hay una tendencia general y permanente en la industria azucarera a producir más de lo que requieren los mercados de consumo.

2.—Aunque existe ese exceso en el abastecimiento, la producción del azúcar se halla, sin embargo, casi universalmente estimulada por altos derechos proteccionistas, por preferencias coloniales y, en algunos casos, por primas, todo lo cual constituye, directa o indirectamente, subsidios a los productores en numerosos países.

3.—Pero a pesar de ese estímulo artificial a la producción del azúcar en gran parte del mundo, y no obstante el hecho de que ese estímulo contribuye a crear casi constantemente un sobrante en el mundo, el consumo se halla sustancialmente reducido y restringido, en buen número de países, por elevados impuestos internos, agravándose de este modo la condición prevaleciente de sobre-producción internacional y privándose al público de utilizar plenamente tan valioso artículo alimenticio.

4.—Los derechos proteccionistas sobre el azúcar, especialmente cuando el consumo interior se halla restringido por impuestos, dan por resultado que la producción exceda a la demanda interior, lo cual ocasiona una expansión hacia los mercados extranjeros. Los derechos de aduana en tales casos, constituyen una prima que estimula el exceso de producción, el cual a su vez da lugar a una exportación forzada y al "dumping" en los mercados extranjeros.

5.—Existe, por consiguiente, un desajuste y un desperdicio evidentes, desde el punto de vista económico, al estimularse la producción, por una parte, y al restringirse el consumo, con altos impuestos internos por otra. La presente insegura situación económica de la industria es el resultado natural de las políticas proteccionistas y fiscales de carácter extremo aplicadas de manera tan general al azúcar.

En vista de los hechos expuestos, parece que la industria azucarera del mundo en su conjunto, desde el punto de vista internacional, debe esforzarse por alcanzar los siguientes objetivos:

a).—Que las medidas proteccionistas (derechos de aduana, primas etc.) cuando sean aplicadas por determinados países, deben limitarse, en su finalidad, a abastecer los respectivos mercados interiores, y no deben ser ultraproteccionistas hasta el punto de estimular una sobreproducción para los mercados extranjeros, pues ello equivale al pago de primas indirectas a la exportación, lo que frecuentemente conduce al verdadero "dumping" en el comercio internacional.

b).—Que los países que estimulen la producción de azúcar por medio de altos derechos de aduana, preferencias coloniales, primas, etc. no deben al propio tiempo restringir su consumo por medio de impuestos internos, pues solo permitiendo que el consumo se verifique libremente y sin cargas en el mercado interior, es que se puede justificar, desde el punto de vista económico, una política de estímulo artificial a la producción.

c).—Que en interés del aumento del consumo nacional y mundial del azúcar y a fin de poner este artículo alimenticio esencial, hasta donde sea posible, al alcance de la gran masa de consumidores, las asociaciones de productores de los diferentes países deben procurar que se cree, por medio de una campaña educativa, un estado de opinión desfavorable a los derechos ultraproteccionistas y a los altos impuestos internos, y de que se llegue gradualmente a una clasificación uniforme del azúcar en los aranceles y reglamentos de aduana de los diferentes países.

d).—Que las asociaciones de productores de los principales exportadores unan sus esfuerzos para aumentar y ampliar el consumo, principalmente en mercados no desarrollados y que, con este fin, procuren: 1) obtener la cooperación de los exportadores de confituras y otros productos en los cuales el azúcar entra en gran cantidad; 2) lograr fletes más reducidos y mayores facilidades de transporte y almacenaje en relación con tales mercados; 3) hacer esfuerzos para remover los obstáculos y condiciones onerosas que dificultan la importación, manipulación, distribución y venta del azúcar en dichos mercados; 4) llegar a ponerse de acuerdo sobre tipos, clases y envases uniformes y estandardizados para el comercio de exportación a esos mercados; y 5), si fuera posible, organizar una corporación internacional para exportar y distribuir azúcar, sobre una base cooperativa, en determinados mercados, la cual emplearía métodos de venta más efectivos que los que pueden poner en práctica los exportadores individuales.

Habiendo expresado los puntos de vista que anteceden, creemos oportuno informar a la conferencia que el señor Presidente de Cuba está dando los pasos para celebrar una conferencia internacional de productos azucareros del mundo, que se espera tendrá lugar en la Habana en fecha no lejana, y en la cual probablemente habrá oportunidad de considerar, entre otros asuntos, los medios de aumentar el consumo del azúcar en el mundo por virtud de una acción concentrada de parte de la industria; de establecer métodos más eficientes y económicos de distribución y venta en el comercio internacional; de eliminar o disminuir lo más posible las cargas fiscales que actualmente restringen el consumo del azúcar; y de promover, hasta donde se considere útil y viable una organización internacional de productores de azúcar para servir los intereses comunes de la industria y asímismo de los consumidores, de los cuales, en último análisis, depende la vitalidad de la industria.

Si se llevara a efecto en la Habana una Conferencia Internacional, la misma tendría éxito solamente si Cuba entra en la misma con una franca inteligencia, teniendo en cuenta de que todavía pueden mejorarse mucho los métodos actuales empleados en la Isla. En cuanto a la parte agrícola, puede aprenderse mucho de Java y Hawaii, mientras que los métodos de venta que siguen Europa y Java, en gran parte han hecho posible que esos mercados salgan bien durante los períodos de mayor depresión. No puede por menos que beneficiar a todos los interesados el ajuste de tarifas en el extranjero, con el fin de impedir la producción excesiva injustificada; pero al mismo tiempo Cuba debe estar dispuesta a contribuir con su parte en el sacrificio. Ahora que el Presidente Machado ha fijado por medio de un decreto el comienzo de la próxima zafra para enero primero, Cuba vuelve a verse confrontada con el serio problema de la restricción. La solución depende de la cooperación harmoniosa que haya entre las compañías azucareras y los colonos al igual, pues únicamente con una acción concertada de todos los intereses azucareros de la Isla es posible apoyar las sabias indicaciones y medidas del Presidente Machado.

Si el Presidente no hubiera tomado la iniciativa de limitar las dos últimas zafras de Cuba, la situación económica de todas las compañías azucareras cubanas y, en consecuencia, de la Isla entera, habrían estado en peores condiciones de lo que están. La restricción de la última zafra a 4.500.000 toneladas quizás haya causado algún daño insignificante a una u otra compañía azucarera, así como a algunos colonos a quienes se les había quedado mucha caña en los campos, pero es indiscutible que los precios más altos obtenidos para esta zafra se han debido enteramente a la reducción y no puede negarse que todo el mundo está en mejor situación económica en la actualidad de lo que estaban hace un año.

Con esos hechos ante ellos, es inconcebible que los hacendados cubanos y colonos no se unan en una decisión unánime para apoyar al Presidente Machado en el ejercicio de sus derechos para volver a reducir la próxima zafra, a menos que la infortunada sequía actual, especialmente severa en las provincias del Oeste, continúen durante todo el verano, lo cual no es de esperarse aunque esto resolvería el problema por medio de leyes naturales más bien que artificiales.

Algunos que no favorece la restricción de la zafra de Cuba alegan que con ella Cuba estimula el aumento de la producción en otras partes. Solamente una pequeña parte del aumento actual en las siembras europeas puede considerarse como resultado directo de la restricción de Cuba, pues este lo motiva en gran parte la gran protección doméstica. Sin embargo, aun si la producción europea fuera estimulada por la restricción de Cuba, la Isla debe reducir la próxima zafra en beneficio propio.

Cada vez que se llevan a efecto aumentos europeos en aquellos países que no exportan azúcar como Rusia, Suecia, España o Italia, dichos aumentos no afectan el mercado abierto, pues esos azúcares se consumen localmente. Solamente los aumentos en los países exportadores, como Checoeslovaquia y Polonia, que sustituyen a los azúcares de Cuba en el Reino Unido y otros países continentales, crean un exceso aparente en la producción mundial. El aumento en estos últimos países no ha sido tanto. Los aumentos en otros países productores de azúcares de caña únicamente pueden achacarse a condiciones climatológicas más favorables y no a siembras adicionales.

Es absolutamente necesario que Cuba tenga en cuenta su propio bienestar más bien que detenerse a pensar en los pequeños beneficios que puedan derivar otros competidores con su restricción. Cuba debe resolver sus problemas económicos sin deenerse a pensar lo que pueda afectar a otros. Tan pronto como Cuba decida la suerte de la zafra de 1927-28, la próxima y zafras subsiguientes se ajustarán en sí mismas, pues se encontrarán naturalmente restringidas por la falta de siembras nuevas desde 1925.

Aunque la incertidumbre en cuanto al tiempo continúa en Cuba, no es necesario ninguna acción inmediata por parte del Presidente Machado para fijar la cuantía de la zafra, pero tan pronto como lleguen agosto y septiembre y se conozca las condiciones de los campos de caña, deberá hacerse algo, por cuya razón tanto los hacendados como los colonos cubanos deberán haber llegado a una decisión para esa fecha para someterla al Presidente.

REFINADO: La distribución es excepcionalmente satisfactoria en todas partes, existiendo la probabilidad de que aumente si el tiempo caluroso actual continúa. Los precios no han sufrido cambio, pero el comercio se abstiene de hacer compras adicionales debido a la baja reciente del azúcar crudo. Los compradores están en espera de acontecimientos, creyendo que habrá alguna otra baja en las cotizaciones de refinado. Mientras tanto, la gran demenda por entregas a cuenta de contratos anteriores está reduciendo las existencias y contratos a un nivel extraordinariamente bajo para esta época del año.

Sociedades y Empresas

SOCIEDADES Y EMPRESAS

EL BAZAR INGLES

Bajo la denominación de Seara y Valdemiro S. en C. se constituyó en Cuantánamo, una Sociedad en la calle de Pedro A. Pérez, Sur No. 5, con establecimiento abierto denominado "El Bazar Inglés", para dedicarse al comercio de ropa, confecciones, peletería y cualquier otro negocio lícito.

Son socios gerentes los Sres. Ramón Seara y Castro, y Jacobo Valdemiro y Comanditario, el Sr. José Miret y Planas.

"LA CUBANA" LLARENA Y SUAREZ

En Puerto Padre con fecha 2 de junio se constituyó una sociedad mercantil que se denomina Llarena y Suarez con la gerencia a su cargo de los Sres. Carlos Llarena y Ramón Suárez, para ejercer el comercio en esta plaza, en el ramo de tienda mixta, en el mismo establecimiento que ha ocupado hasta ahora el Sr. Carlos Llarena Pereda, como comerciante particular, siendo continuadora de todos los negocios mercaitiles del propio Llarena Pereda, la sociedad que ahora se constituye y se hace cargo de los créditos activos. Pasivos no hay.

FERRETERIA EL PUENTE

Ante elNotrio de esta Ciudad doctor Arturo Mañas y Urquiola y con efectos retroactivos al 31 de Diciembre de 1926, por mutuo acuerdo, ha quedado disuelta la sociedad que giraba en esta plaza bajo la razón de Otermin y Sánchez y haberse constituido por escritura otorgada ante dicno Notario la anterior y en el mismo domicilio, Ave. 10 de Octubre 153, bajo la razón social de Sánchez y Hermano, la cual y con efectos retroactivos al 1º de Enero del corriente año, se ha hecho cargo de las existencias, créditos activos y pasivos y demás pertenencias de la disuelta sociedad.

Son socios gerentes con el uso de la firma social indistintamente, el señor José Sánchez Fernández y el señor Ciriaco Sánchez Fernández.

Desde San Juan y Martínez

LOS EXAMENES ESCOLARES

Hemos tenido la oportunidad de presenciar los exámenes anuales que celebra la Escuela pública número 10, de El Corojal, que dirigen los entusiastas maestros Sr. Amado Martínez Grandal y señora Carmen Rodríguez de Armiñana.

Estos exámenes fueron instituídos por el maestro Sr. Amado Martínez, asociado al difunto Coronel del Ejército Libertador D. Rafael Báster, y otros padres de familia de la finca El Corojal, y reglamentados por la Junta de Educación de este distrito escolar.

Consisten en ejercicios orales y escritos elegidos a la suerte y tomados del Curso de Estudios.

El pasado domingo, con asistencia de los examinandos y numerosos padres de familia se constituyó el Tribunal, presidido por el Sr. Inspector del distrito, Dr. J. Elpidio Pérez; los Vocales Sr. Celestino García, Presidente de la Junta de Educación; el Dr. Adriano Báster, y el Secretario Sr. Amado Martínez. En el estrado presidencial ocupaban puestos las Directoras de las Escuelas 1 y 2, señoras Calixta García Acosta y Ana Celia Brito Padrón; la Maestra señora Carmen Rodríguez y el Secretario de la Junta de Educación, señor Nicanor Soriano y Belmonte.

A las nueve de la mañana comenzó el acto.

Se discernió el premio especial de Asistencia al niño Efraín Martínez y Andréu, que contaba con el número más alto en el curso.

Fueron premiados por aplicación conducta y asistencia los alumnos de primer grado Marcelino Temprana, María Rodríguez y Esther Iglesias.

En el examen de segundo grado obtuvieron premios los niños Esther Puentes, Felicitas Núñez y Caridad Maestre.

Se otorgó un cuarto premio a la niña Ofelia Hernández, que donó en el acto el Sr. Secretario de la Junta, Nicanor Soriano Belmonte.

Examinados los alumnos de tercer grado, resultaron premiados Sofía Hernández, Rafael Hernández y Consuelo Temprana.

También en este grado se otorgó un premio especial al alumno Antonio Temprana, donado por el Presidente de la Junta, Sr. Celestino García.

Serían las doce del día cuando se concedió un receso, trasladándonos a la morada del Maestro Sr. Martínez, en donde se sirvió un suculento almuerzo criollo, en el que no faltó el clásico lechón asado.

La señora Francisca Andréu, esposa del Sr. Martínez, hizo a maravillas los honores de la casa, excediéndose en obsequios.

A las dos de la tarde se reanudaron los exámenes, correspondientes a los alumnos de cuarto grado, discutiéndose los premios más valiosos.

La niña Cristina Acosta obtuvo el primer premio, que consiste en una artística medalla de oro.

Carmen Puentes ocupó el segundo lugar, alcanzando medalla de plata.

El tercer premio, medalla de cobre, lo obtuvo la niña Leonor Sánchez.

En este grado también se creó un premio especial, el cuarto, que le fue otorgado a la niña Trinidad García, premio que regaló el Inspector escolar Sr. J. Elpidio Pérez.

Los premios de primero, segundo y tercer grado consistieron en preciosos juguetes y libros instructivos.

El resultado de los exámenes ha sido un triunfo profesional de los maestros aludidos.

Nuestra felicitación más calurosa.

El domingo 26 del actual se celebrará una gran fiesta, para entregar los premios, presidiendo el acto el Dr. Pedro García Valdés, Superintendente Provincial de Escuelas.

Será un acontecimiento.

PROXIMA BODA

En el domicilio de los esposos Padrino-Guerra tendrá lugar el sábado 18 el matrimonio de su bellísima hija Anatolia con el distinguido joven sanluiseño Delfín Vázquez.

Tan simpáticos novios han recibido valiosos regalos de familiares y amigos.

Asistiremos.

Nicanor SORIANO

Desde Puerta de Golpe

NOTAS ESCOLARES

Atentamente invitado por la señora María Cristina Muñoz de Izquierdo, culta profesora de Instrucción Pública, que dirige acertadamente la Escuela número 19 de este Distrito Escolar, situada en el Barrio Colmenar (Río Hondo), tuve el gusto de concurrir a la fiestecita que con motivo de la terminación del curso celebró y quedé admirado de la perfección de los trabajos ejecutados por sus alumnos durante el curso, que más tarde habían de exhibirse, y también de la interpretación de los números del programa que transcribo a continuación:

Primera Parte: Himno a la Bandera, cantado por todas las niñas; Monólogo "La Muñeca", por la niña Lilia Alonso; Monólogo "La Pura", por la niña Hildeza Izquierdo; "El Dr. y el Paciente", representado por Lilia Alonso y Piedad García; "Seremos buenas hermanas", por las niñas Celia y Angelina Alonso, Ofelia Alvarez Ortuzar, Ofelia Fernández y Adelaida Chirino; 'El Pintor", por Angelina Alonso y Adelaida Chirino; "El Eco y el Carretero", por los niños Luis Urquiano y Rogelio Chirino; "El Angel y el Niño", por Pedro Zubizarreta y María Valdés; "La Escoba", monólogo, por Lidia Alonso; "El Vendedor de Periódicos", por José García y Manuel Cabezas; "La Caña", por Francisco González y Pedro Zubizarreta; "El Niño Arrepentido", por José María Cruz, "La Lección a tiempo", por Emilia Valdés, Josefa Puentes y Lidia Alonso.

Segunda Parte: "Ante la tumba de Maceo", por la niña Angélica Alonso; "Regalos de Pascuas", por Emilia y Felicia Valdés, Josefa Hernández, Preserbina González, Lolita Chirini y Juana Fuentes; "Diversiones Peligrosas", por Lilia Alonso, Piedad Garca, Rosa Zubizarreta, Josefa Hernández, Preserbina González y Lolita Chirino; "Los Espejuelos", por Celia Alonso y Ofelia Hernández; "El Extranjero en Cuba", por la señorita María Garcia, que lució, como siempre, su inteligencia; "El Aeroplano", por Ofelia Hernández; "El Chivo", monólogo por Raimundo Garcia; "Despedida del Curso", por Isabel Contreras y canto a la Escuela.

Terminada la fiesta fuimos obsequiados con finos dulces y licores.

Mi felicitación a la señora Muñoz de Izquierdo y a sus alumnos. Así se consolida la Patria, mediante la labor inteligente de los maestros!

EL CEMENTERIO

Por numerosas representaciones de este pueblo y de Consolación del Sur, se está iniciando un proyecto que vendrá a llenar una de las necesidades más imperiosas de las que carecemos. Se trata del Cementerio, que por iniciativa de los aludidos elementos, que luchan con tesón por el engrandecimiento del pueblo, abrigamos la esperanza de que se verá realizado dentro de un plazo no muy lejano.

Daré en mi próxima correspondencia más detalles sobre este proyecto, digno de tomarse en consideración y ser apoyado con calor.

Juan Sordo.—Interino.

Manzanilleras

CERTAMEN INTER- SOCIAL DE CARNAVAL

Organizado por el Club "10", "Asociación Católica", "Círculo Manzanillo" y periódico "La Tribuna", ha celebrado un certamen en extremo interesante, contribuyendo también el "Club Atlético" y el representante de la cerveza Hatuey.

El pugilato entre los Comités católico y Club 10 causó verdadera expectación hasta el último escrutinio. Deseaba sacar reina cada uno a su candidata, y el pugilato dió por resultado que el éxito del Certamen ofreciera económicamente un resultado tan brillante, cual nadie pudo suponer.

Hecho el último escrutinio, arrojó el siguiente resultado:

Reina del Carnaval, Nena de Góngora, del Club 10, 531,090 votos.

Primera dama, Lolita Solana del Comité Católico, 453,620 votos.

Segunda dama, Mercedes Llorente, de La Tribuna, 163,345 votos.

Tercera dama, Eladia León, de los Atléticos, 142,275 votos.

Cuarta dama, Celeste Tavel, de la Cerveza Hatuey, 78,140 votos.

Quinta dama, Felicia Espí, del Círculo Manzanillo, 64,810 votos.

Sexta dama, Tota Vázquez, del diaro "El País", 50,000 votos.

La coronación de la Reina y el homenaje a sus damas, así como los carnavales de este año (aquí se celebran por San Juan) van a resultar un verdadero acontecimiento.

COMPAÑIA GUERRERO-MENDOZA

Durante tres días el teatro Manzanillo ha sido el punto de reunión de cuanto vale en esta ciudad. La Compañía Guerrero-Mendoza trajó en él y su sólo nombre era suficiente para que el público, ese público que sabe apreciar lo bueno, no dejara pasar la ocasión de escuchar y admirar a tan geniales artistas.

El teatro las tres noches se vió completamente lleno.

La Compañía Guerrero-Mendoza deja en Manzanillo gratos recuerdos.

DON MANUEL ARCA

El señor Arca, que tanto trabajó en la fundación de los Boy Scouts había ofrecido a éstos un almuerzo campestre.

El pasado domingo se llevó a efecto en su hermosa finca "Villa Mercedes".

Muy temprano los exploradores, con su entusiasta Comisario doctor Utset, se dirigieron, a pie, a la citada finca, llegando luego el Comité Local y Club Rotario, que también fué invitado, así como el señor Alcalde, el Capitán del Destacamento y algunos periodistas.

Se pasaron ratos muy agradables y los muchachos gozaron mucho, y después de un almuerzo de arroz con pollo, fricasé de carnero, postres y licores, volvimos al pueblo agradecidos ppor la esplendidez del señor Manuel Arca.

GINEBRA AROMATICA DE WOLFE

LA UNICA LEGITIMA

Importadores Exclusivos

en la República

PRASSE & CO.

Telefóno A-1694 - Obrapía, 17 - Habana

HOOD

GARANTIZA SU INVERSION

Mas seguridad.
Mejor presentación.
Mayor duración.

FABRICADAS EXPRESAMENTE PARA EL TROPICO

Representantes:
CHAMBLESS Y OTERO
San Lázaro 86-88
Telfs. M-5332, M-8894

CERVEZA: ¡DEME MEDIA "TROPICAL"!

M.E.C.D. 2016

POLITICA Y POLITICOS

CRUELLS-OCEJO, BINOMIO DEL EXITO ELECTORAL EN LA JORNADA DE AYER

Las Elecciones Complementarias de Ayer, en la Provincia de la Habana.–Los Populares Quedarán sin Factor Para el Soñado Puesto de Consejero Provincial.–Normalidad y Orden Fueron los Rasgos Salientes en la Lucha Comicial

Desproporcionada espectación y formidable interés relativo dieron ayer insólito relieve, en el marco de la actualidad política, a las elecciones llamadas complementarias que se celebraron en tres de los términos municipales de esta provincia: San José, San Nicolás y Santa María del Rosario.

En congruencia con ese carácter, las masas políticas con sus dirigentes y orientadores laboraban desde las vísperas—y en cierto modo desde noviembre último—para alcanzar el éxito "de complemento" que para algunos candidatos había de serlo definitivo. A este aspecto del interés comicial cedió ayer el que real y prácticamente entrañaban las justas electorales más esperadas que ha padecido la provincia habanera.

Términos exactos del problema—que no ignora ninguno de nuestros lectores—eran los siguientes, dichos escuetamente.

En Santa María del Rosario y en uno solo de sus colegios se ventilaría, exclusivamente entre aspirantes conservadores, una de estas dos soluciones para un puesto de consejero, no más: Ocejo o Freire, que "pelean" por el último lugar en su propia boleta.

Pero... "resultaba ser" una incógnita el candidato Hernández, de la candidatura popular, para esa consejería, ya que si lograra 300 votos completos entre los 16 escrutinios pendientes, entonces los Populares conquistarían esa posición y los conservadores ¡claro! la perderían.

Por contraste, en los cuatro colegios de San José y en los dos de San Nicolás, se ventilaba un problema distinto: Cruells y Ayón, también correligionarios en el populismo, batallaban por el último puesto en la nominación para representante.

¿Síntesis, casi previa, de la pluviosa jornada comicial?

Hernández no parece más seguro de su status. Acaso en los nueve colegios habaneros pueda "graduarse".

Entre Cruells y Ayón, a la Cámara irá el primero, a lo que podía percibirse ayer noche.

Detalles? Trascendente, ninguno. Pequeños incidentes, impedidos de menguar y de florecer gracias a la autoridad y competencia de Inspectores electorales y Guardia Rural.

Bien. ¿Y en qué elecciones rurales llegaron a faltar?

Las elecciones en San Nicolás

Con gran tranquilidad y mesura se efectuaron ayer los comicios que estaban convocados con carácter complementario en los colegios electorales "único" del barrio de Jobo a cuatro kilómetros de San Nicolás y "único" también de Zaldivar, bastante más distante y perteneciente al propio municipio. La contienda se libraba especialmente para acumular votos a las candidaturas de los aspirantes a Representantes señores doctor José Ramón Cruells y Félix Ayón, los dos del mismo Partido Popular, correligionarios que hasta ahora sinceramente se estimaban y cuyas fuerzas parecían bastante equilibradas en número de adictos y en recursos para la contienda. De ahí el interés, puramente curioso que la lid inspiraba a los elementos políticos de la Habana. Debe decirse, sin embargo que la lucha comicial de ayer no era ni con mucho decisiva, puesto que la batalla final se dará pronto en los nueve colegios en que hay que repetir elecciones en esta ciudad. Los votos que en la justa de ayer cada uno obtuviera, eran simplemente para acercarlos a la meta o colocarlos a una insalvable distancia de triunfo definitivo.

Dos consejeros del mismo partido

También inspiraba interés la contienda entre los aspirantes a consejeros señores Ocejo y Freyre, los dos del Partido Conservador. Pero esta parecía una lucha más igual. En derredor de uno y otro actuaba una nube de amigos animosos y entusiastas.

La visión de la lucha en el barrio de Joco. — Tranquilidad absoluta. — Una votación enorme

En el barrio de Jobo, el colegio electoral se abrió a las seis de la mañana y comenzó la votación a las siete. Actuaba de Presidente el señor Eduardo Gálvez y Lenz y de Inspector Electoral el doctor Gustavo A. Gispert. El colegio tenía una totalidad de 189 electores y de ellos concurrieron a depositar sus votos un contingente de 158 votos. Esto entusiasmaba al joven Inspector que no recuerda de porcentaje mayor de votantes, en elección alguna, según nos dijo. Pero lo que más lo enorgullecía era el orden perfecto en que los comicios se habían desenvuelto, sin haberse consignado una sola protesta y sin haber ocurrido el más leve incidente.

El resultado de la votación

Cuando a las tres y media de la tarde, cerrada la votación pudo contarse el número de boletas depositadas y los partidarios de Ayón como los del doctor Cruells, perfilaron sus cifras llevadas voto a voto en un conteo especial durante todo el día, se supo que el doctor Cruells había obtenido 142 votos y 16 Ayón. También se advertía que para el cargo de Consejero resultaba triunfante el señor Ocejo aunque no podía determinarse el número de sufragios obtenidos.

Una amistad decisiva

En este colegio había decidido la contienda en favor del señor Cruells la amistad del Alcalde del Término de San Nicolás señor Varela que aconsejó a sus amigos que votaran en esa forma, según se publicó se decía entre los triunfadores, estimándose que con esta cooperación era muy difícil que el señor Ayón hubiera vencido a su contrario, dado que el señor Varela es respetadísimo jefe político, de los que de modo cierto tiene influencia en su término y amigos que siguen sus indicaciones. Y velando por el desenvolvimiento de la elección actuaba el señor Santiago Varela, cerca del colegio de Jobo.

La elección fué intranquila en el barrio de Zaldívar

En el barrio de Zaldivar, no fué tan apacible la elección. El colegio estuvo abierto desde las seis de la mañana, pero no pudo constituirse ni comenzar la votación hasta las ocho y treinta, hora en que llegó a aquel lugar el Inspector Electoral señor Lens y Díaz. El colegio estaba situado en una casa bastante apartada de las restantes y cercada de una fuerte alambrada, con sólo dos salidas opuestas. Los ánimos parecían desde los primeros momentos muy exaltados y los partidarios del señor Ayón se quejaban de la espera que tuvieron que hacer durante largo tiempo al sol, mientras comenzaba a votarse.

Cincuenta tiros; una carga de "Crueles" y una dispersión general a caballo tendido....

En estas condiciones desenvolvíanse las elecciones cuando a unos trescientos metros del colegio se produjo un tumulto. Sonaron tiros que muchos hacían ascender a unos cuarenta o cincuenta y los amigos y partidarios de Cruells echaron sus caballaduras sobre sus contrarios, y se enarbolaron palos. La refriega tomaba caracteres serios, pero los partidarios del señor Ayón abandonaron el campo en una fuga precipitada a caballo tendido. De esa hora en adelante todo se desenvolvió como decía en "La Bayadera": como una seda...

A las tres de la tarde se cerró la votación. Del número total de electores que eran unos 276, votaron 188, de los cuales se pronunciaron en favor del doctor Cruells 170 electores y resultaron 18 sufragios para el señor Ayón. Ocejo había obtenido también la victoria en este colegio con 150 sufragios, sin que se haya podido determinar cuantos obtuvo su contrario.

El señor Ayón no estableció protesta alguna

En este colegio estuvo presente hasta las doce del día el señor Félix Ayón y cuando se produjo el tumulto y sonaron los tiros estaba en la parte interior del colegio. El señor Ayón se marchó del mismo sin haber establecido ninguna protesta.

La Junta Municipal estuvo constituída todo el día

Todo el día estuvo reunida en sesión la Junta Municipal Electoral de San Nicolás, constituída por los señores Presidente: doctor Juan A. Canals; Secretario, Virgilio Bohorques y los miembros de los Partidos Liberal y Conservador, señores Juan Villarrubia y Eligio Estrada, respectivamente.

Presos en la cárcel de Güines por delitos electoarles

Durante todo el día de ayer la rural detuvo a algunos individuos acusándolos de la comisión de delitos electorales con relación a los comicios que en aquel término se efectuaban. En la cárcel de Güines pudimos anotar los nombres de los mismos, sometidos a la competencia del Juez correspondiente, que son los siguientes: Justo Ramos Hernández; Manuel Soler, Oscar Díaz, Juan Hernández, Antonio Hernández y los doctores Julio César Matas y Mario Sánchez.

Las elecciones en Santa María del Rosario

Los comicios de ayer en el Término Municipal de Santa María del Rosario tuvieron efecto solamente en un colegio electoral, situado en la llamada Loma de Tierra y denominado "Grillo". Se refería solamente a cargos de Consejeros Provinciales y el interés principal de los jefes políticos, agentes electorales y electores se reducía pues, a los candidatos que más afectaban estos, es decir, a los señores Miguel Ocejo y Joaquín Freyre que aspiran al último puesto de los que resultaron electos en definitiva por el partido conservador, y al Sr. Francisco Hernández, candidato por el partido Popular que figura en el número uno entre los suyos y que espera llegar al factor necesario para resultar victorioso en la aspiración que mantiene.

Dr. José Ramón Cruells, candidato a Representante, que después de los comicios de ayer en la Provincia, parecer tener asegurada su elección.

Este Colegio, en el cual la justa electoral se realizó de manera ordenada y ejemplar sin que hubiera en el la más ligera protesta, estaba presidido por el liberal Sr. Emilio Hernández, y actuando de Secretario el conservador José Díaz Nuñez.

En representación de la Junta Central Electoral actuaba el talentoso doctor señor Rodríguez Morejón, pues Juez de Instrucción del vecino término de Guanabacoa.

En los soportales de este Colegio Electoral actuaban en favor de los candidatos de sus simpatías, los señores doctores Emilio Nuñez Portuondo, Oscar Gans Marcelino Arango, Pedro Urra, consejero electo, Gustavo Parodi, representante electo y el secretario del Presidente de la Cámara de Representantes Antonio Martínez. También pudimos ver allí defendiendo su propia candidatura a los candidatos a consejeros Manuel Vega Severiano Pulido y al popular "genleman" Bebito Echarte, tres candidatos cuyo triunfo está asegurado.

Fué la nota saiente del Colegio "Grilo" de Santa María del Rosario la actuación del candidato electo a Concejal por la Habana Dr. René Acevedo, a quien le secundada su correligionario y leader del barrio de Atarés Paco Rivero, a los que se debe que el partido popular alcanzara nada menos que sesenta y una candidatura completa, que significa un sonado triunfo para ellos, si se tiene en cuenta que a ese partido político como antes hemos dejado expuesto solo faltan trescientas candidaturas para alcanzar el factor correspondiente a un consejero.

En este colegio estuvieron interesándose por la marcha de los comicios el Secretario y Sub-Secretario de Gobernación y el Gobernador de la Provincia, Sr. Antonio Ruiz.

Al cerrarse la votación, tres de la tarde, nos fué facilitada por el inspector actuante una nota en la que aparecen los votos obtenidos por los distintos candidatos. Ella es la siguiente:

PARTIDO LIBERAL

Severino Pulido 55 votos.
Manuel Vega Prieto 52 votos.
Pedro Pablo Echarte 48 votos.
Santiago Valera 38 votos.
Cayetano González 37 votos.
Gustavo S. de la Peña 17 votos.
Alberto Ruiz 14 votos.
Antonio Rodríguez 8 votos.
Antonio Madan 7 votos.

PARTIDO CONSERVADOR

Miguel Ocejo 79 votos.
Joaquín Freyre 62 votos.
Aurelio Sánchez 15 votos.
Ramos Guerra 7 votos.
Oscar Artola 4 votos.
Pedro Urra 4 votos.
Rodolfo Ariet 3 votos.
Ramos Casas 3 votos.
Miguel Suárez 3 votos.

PARTIDO POPULAR

Miguel Angel González Bauville 58 votos.
Gustavo F. de Lara 36 votos.
Francisco Hernández 35 votos.
Paulino Zulueta 34 votos.
Virgilio Díaz 29 votos.
Mamerto González 28 votos.
José María Godínez 28 votos.
Narciso Castilla 23 votos.
Raul Guillot 1 voto.

Las candidaturas completas

En el citado Colegio, obtuvo el Partido Liberal cuatro candidaturas completas, y con los votos mixtos obtenidos por los candidatos del mismo dan un total de 29 candidaturas completas y tres sufragios. El Conservador ninguna candidatura completa, habiendo obtenido, según se desprende de los votos mixtos de sus candidatos, 19 más ocho sufragios. El Partido Popular 30 candidaturas completas, que sumados sus sufragios a los mixtos de sus candidatos hacen un total de 72 candidaturas.

Próximamente a las siete de la noche era entregada la documentación de este Colegio a la Junta Municipal Electoral; siendo muy aplaudida por todo el pueblo la actuación de los militares, policías e inspectores de la Central Electoral y miembros de la mesa. Repetimos que las elecciones del Colegio Grillo de Santa María del Rosario, debieran servir de ejemplo a los elementos políticos en general.

Las elecciones en San José de las Lajas

En este importante Municipio se celebraron elecciones en cuatro colegios siendo por tanto en el que hubo mayor animación por parte de los bandos contendientes. En la noche anterior, como saben ya nuestros lectores, se habían efectuado varias detenciones de elementos acusados de dedicarse a la compra de cédulas electorales en favor del candidato a Representante por el Partido Popular, señor Félix Ayón, entre los que se encontraban miembros de mesa del Colegio Ganusa, señores José C. Núñez y Justa Ramos Fernández, que fueron puestos en libertad en horas de la madrugada por gestiones realizadas por el representante a la Cámara señor Gustavo González Beauville.

Una denuncia contra un cabo del Ejército

Momentos después del comienzo de las elecciones de San José de las Lajas, surgió un pequeño incidente en el Colegio número 1 del barrio de Jaula, que dió por resultado la presentación de una denuncia ante el doctor Núñez, Presidente de la Junta Municipal Electoral de San José de las Lajas, y cuyo texto integro damos a continuación:

"En la villa de San José de las Lajas, siendo las once a. m. del día 19 de junio de 1927, ante el doctor Eduardo Rafael Núñez, Presidente y de mí el Secretario que certifico, comparecen Ramón Valera y Galiano, natural de Madruga, mayor de edad, viudo y vecino de la calle de Consuli Lite y elector del término de Madrúga con cédula número 154595 Serie H y Regino Campos Lartigas, natural de Guanajay, mayor edad, casado, vecino de San Francisco número 13, en la Habana, y elector de dicho término municipal con cédula electoral número 55327, Serie B, los que exhiben nombamientos de apoderados de los candidatos Pedro P. Echarte y Paulino Zulueta, respectivamente, exponiendo: Que habiendo hecho acto de presencia en el Colegio número 1 del barrio de Jaula y amparados por el nombramiento de apoderado que se expresa y que los faculta para penetrar con preferencia a los demás electores en el interior del Colegio y permanecer detrás de la reja del mismo mientras duren las operaciones de elección y escrutinio fueron impedidos de ejercitar tal derecho por el cabo Mirabal, que se encontraba en el exterior del Colegio, no obstante exponerle que habían hablado con el Presidente del Colegio que aceptó el derecho de los declarantes a penetrar en el Colegio y terminando por exponerle, delante del propio funcionario, que no podían penetrar en el Colegio.

Por todo lo cual formulan la presente denuncia de la que son testigos Guillermo Ramos y Padrón, mayor de edad y vecino de Blanco 35, en la Habana; José Antonio Rojas y Rodríguez, vecino de Lacret y Concejal Veiga, Víbora, Habana, siendo de profesión arquitecto, todos los cuales firman la presente acta con los denunciantes, después del señor Presidente y por ante mí el Secretario que certifico para constancia.

La actuación de las autoridades

En San José de las Lajas actuaron durante todos el día de ayer diez o doce miembros de la Policía Secreta Nacional, habiendo sido reforzado considerablemente el puesto de orden público allí existente. El Supervisor Militar Sargento Juan Artiles, dispuso desde la noche anterior el acuartelamiento de la policía municipal, y podemos asegurar que tal vez a las medidas dictadas por dicho supervisor diera por el resultado el orden que reinó en aquellos comicios.

Durante las primeras horas de la mañana notaba la presencia en la localidad de elementos políticos ajenos a la misma a los que se le recomendó por la Guardia Rural que abandonaran el Término lo que hicieron incontinenti, no sin antes hacer sus protestas pues declaraban que dicha resolución se debía a que eran partidarios del candidato a representantes señor Ayón.

Triunfo de los candidatos Cruells y Ocejo

Colegio Unico de "Jaula"

Este Colegio como los tres restantes se encontraban situado bastantes distantes de la localidad y como en los otros era necesario andar algunos kilómetros a pié para poder llegar a ellos.

El Colegio Unico de "Jaula" se encontraba en la escuela San Rafael contando 205 electores; lo presidía el señor Santiago Escharreta, de filiación conservadora; era inspector de la central en el mismo el Licenciado Enrique Almagro; representaba los intereses del candidato señor Cruells el popular y batallador representante electo Miguel Angel Cisneros. Actuó sin interrupción alguna y sin que se hiciera constar una sola protesta en el mismo. A la hora de los escrutinios el resultado fué el siguiente: Cruells 144 votos; Ayón 23 y Ocejo 120 votos y Freyre 17. La votación para consejero provincial popular fué ridícula en extremo.

El Colegio Unico de Chávez

Se encontraba situado este Colegio en la residencia del señor Alfredo Martínez, Finca Rivero contando con 128 electores.

Presidente: Juanillo Montalvo, liberal.

Inspector de la Central, el doctor Justiz.

Votarón 109 electores.

En dicho Solegio en el q. actuaron el señor Néstor Menció, candidato a representante y el doctor José Ramón Cruells, este último, obtuvo 22 sufragios menos que su conticante Félix Ayón.

El candidato a Consejero Provincial, señor Ocejo, cuyo feudo político es San José de las Lajas, permaneció durante todo el día en el Colegio Unico de Chaves obteniendo a su favor 93 votos por 20 su contrario Joaquín Freyre.

En este Colegio se registraron algunos incidentes pero ninguno digno de mención.

El Colegio Santa Bárbara

Se encontraba situado en la finca "Casabería" y contaba con 101 electores que presidía Juan Martínez Mena y actuaba de inspector del más alto organism oelectoral el Secretario del Juzgado Manuel Pérez.

El doctor Enrique Zayas, representante número Uno del Partido Popular y defensor entusiasta de la candidatura de su compañero el doctor Cruells, permaneció en este Colegio desde la siete de la mañana en que comenzó la votación hasta que terminaron los escrutinios; alcanzando Ayón 47 votos por 55 el doctor Cruells. Ocejo tuvo 100 por Freyre solamente un voto.

El Colegio Uno de Ganuza

Se encontraba situado en la escuela del Sábalo, distante legua y media de la localidad. Esta era el mayor, pues contaba con 229 electores.

Lo presidía el señor José Domínguez de filiación liberal, actuando de inspector en el mismo por la Junta Central Electoral, el doctor Valdés Anciano.

La votación obtenida por el candidato a representante doctor Cruells fué 150 votos mientras el señor Ayón obtenía 52. Migueul Ocejo alcanzó en este Colegio 160 votos y su contrario el señor Freyre 64 sufragios.

Hubo también algunos incidentes en dicho Colegio pero ninguno digno de mención.

El representante a la Cámara director de nuestro colega "Heraldo de Cuba" señor González Beauville actuó en representación del señor Ayón en este Colegio y tuvimos la oportunidad de charlar brevemente momentos antes del comienzo de los escrutinios habiéndose expresado en forma encomiástica para la actuación del personal de la mesa, inspector electoral y miembros del Ejército que cuidaban el orden.

Un hermano del representante Beauville, que figura en el tiket electoral como candidato a Consejero por el Partido Popular obtuvo en el Colegio de Ganuza 118 votos de los docientos veinte y nueve con que contaba el mismo.

Recorriendo los términos

Entre los numerosos y significados políticos que vimos durante las elecciones celebradas ayer, recorriendo los términos en que estas tenían efecto, recordamos al Secretario de Gobernación, comandante Zayas Bazán, al Subsecretario, doctor Rosado Aybar, al Gobernador de la Provincia, comandante Antonio Ruiz; al concejal electo por la Habana, José Izquierdo; al ex-concejal Roberto Asón; al Alcalde Municipal de San José de las Lajas, señor Mestre; al representante a la Cámara, Giordano Hernández, que laboraba activamente por la candidatura del doctor Cruells; los señores Ramón Valera, Regino Campos, al candidato a concejal, doctor Antonio González López, que con los señores Francisco López y Miguel Yurre, fueron los únicos que encontramos en San José de las Lajas haciendo propaganda activa a favor del candidato Ayón; a los candidatos a representantes, y desde ayer electos, señores Aguiar, Peña y Albarrán, que obtuvieron en las elecciones de ayer una favorable votación, que les confirma el triunfo alcanzado en los comicios del primero de Noviembre; al también candidato y triunfador, doctor Gustavo Pino Quintana, quien no obstante tendrá que esperar el resultado de las elecciones especiales que se celebrarán en la Habana y quien batió un record en uno de los Colegios de San José de las Lajas, al alcanzar 100 votos de los 109 electores con que contaba el mismo; y los señores Juan Antonio Vistuel, el distinguido capitán del Ejército Libertador: Alejo Morejón; Pablo Calzadilla, Francisco Sánchez Vázquez; Juan Vicente Meireles y Manuel Fernández Paredes, así como el popular secretario del representante Mario Mendoza.

La Junta Municipal de San José de las Lajas

No terminaremos esta reseña, sin antes expresar nuestra gratitud y reconocimiento a los señores Pedro Pablo Echarte, doctor Antonio González López, el presidente de la Junta Municipal Electoral de San José de las Lajas, doctor Eduardo R. Núñez, cuya actuación durante la campaña electora' y día de los comicios ha tenido el aplauso de los candidatos todos, del Cuerpo Electoral y de los habitantes de tan floreciente y simpático término.

Las elecciones en San José de las Lajas

SAN JOSE DE LAS LAJAS, junio 19.— DIARIO DE LA MARINA, Habana.—A pear de ser sólo cuatro colegios y retirados de la cabecera, el periodo preelectoral ha sido más agitado que las elecciones del primero de noviembre próximo pasado. Ha habido poco entusiasmo, por no haber concurrido los partidarios de Ayón a las urnas.

Las elecciones se han celebrado con absoluta tranquilidad, siendo la nota de actualidad las garantías ofrecidas a los electores por los inspectores, que se han hecho dignos de la confianza depositada en ellos. Vaya un aplauso a la Junta Central Electoral

Esta villa, con motivo de las elecciones ha sido visitada por elementos de todos los partidos, algunos se han quedado en la población y otros han visitado los colegios; pero esá ayuda ha sido un poco tardía. Pudimos conocer al gobernador Antonio Ruiz, al señor Peláez, jefe de Gobernación del Municipio habanero; a Pepito Izquierdo y otros.

Por noticias adquiridas por los agentes electorales, he sabido que a la hora de poner este telegrama en el barrio de Gamuza habían votado por Cruells unos ciento cincuenta electores y por Ayón cincuenta: La votación entre Ocejo y Freyre estaba equilibrada: Menció tenía toda la votación y el consejero popular Hernando ninguna. Del barrio de Jaula: Cruells, 150 votos y Ayón 5; Ocejo 129 votos y Freyre 30.

De los barrios Chávez y Santa Bárbara no he tenido noticias por estar muy alejados de esta villa.

Tan pronto adquiera noticias oficiales, las trasmitiré al DIARIO — El corresponsal.

Las elecciones en San Nicolás

Cruells tiene la mayoría

SAN NICOLAS, junio 19.— DIARIO, Habana.— Sin que hasta el momento se haya registrado incidente alguno se están efectuando las elecciones en los colegios electorales de los barrios Jobo y Zaldívar, de este término, llevando una mayoría de votos el candidato popular José R. Cruells y por el Partido Conservador el candidato señor Ocejo.—Félix Pérez, corresponsal.

Impresión final

Glosando ya, como nos impone la hora del cierre, cuantos impresiones nos ha sido dado adquirir—cifras, estimados, cómputos, etc.—creemos acertar reiterando y ratificando que el doctor Cruells obtuvo ayer el éxito que le asegura la toga de legislador, que ya usa en la Cámara de Representantes.

Ese es el único triunfo de los populares en esta jornada electoral, pues el deseado factor para Consejero no fué alcanzado con los sufragios obtenidos por el señor Hernández.

Y de la boleta conservadora, Ocejo irá a integrar la minoría en el Consejo Provincial.

Nota grata de los comicios fué ayer la casi constante de normalidad y orden que perduró a través de los indefectibles y eternos tiquis-miquis de estas jornadas electorales.

Normalidad legal, por la eficientísima cooperación de la grey de inspectores electorales, que tan cumplidamente salvaguardaron esa honrosa normalidad.

Y del orden, las fuerzas del Ejército sobrepasaron a la memida que el prejuicio o la ignorancia quiso señalar.

Estamos, pues, de plácemes.

Reunión de la Junta Central Electoral

Ayer, a las ocho de la mañana, se reunió la Junta Central Electoral.

Asistieron el Presidente Dr. Mario Aurelio Cervantes y los miembros ex-oficio, doctores Francisco Llaca y Argudín y Oscar García Montes.

Los miembros políticos estaban representados por los señores Edmundo Gronlier, Mario Díaz Cruz y Juan D. Byrne.

Con la presencia de los señores indicados dió comienzo la sesión pública extraordinaria, tomándose varios acuerdos de mucha importancia.

Sr. Félix Ayón, ex-Representante y candidato del Partido Popular, que espera confiado en la victoria al celebrarse las elecciones especiales anunciadas en nueve colegios de esta ciudad. En los comicios de ayer la suerte le fué adversa.

Un elector de San José de las Lajas denunció a la Junta que en aquella localidad se estaban haciendo detenciones arbitrarias

—Informó el Presidente que el sábado por la noche sobre las ocho y media fué llamado por teléfono desde San José de las Lajas por un elector que le manifestó que se estaban haciendo detenciones arbitrarias, a lo que hubo de contestarle que esta Central había nombrados sus Inspectores por lo que a ellos debían acudir con sus quejas: Que inmediatamente localizó por teléfono a los Inspectores Dres. Valdés Anciano y Enrique Almagro a quienes dió conocimiento de la denuncia que se le había hecho para su investigación y que procederan a actuar sin pérdida de tiempo.

Inspectores de la Junta Central se personaron en la Junta Municipal de San José de las Lajas

Se da cuenta con los telegramas del día de ayer del Presidente de la Junta Municipal de San José de las Lajas Dr. Eduardo R. Núñez comunicando que siendo las tres de la tarde se personaron en la Junta los Inspectores de esta Central Enrique Almagro, Valdés Anciano y Pérez Corrales, y siendo las seis de la tarde, el Inspector Dr. Juan Ignacio Justiz: con el telegrama de los Inspectores Eduardo Lenz y Gustavo A. Gispert de haberse constituido en el día de ayer en el Término de San Nicolás. Que el pueblo está tranquilo y que saldrían en las primeras horas de hoy para actuar en los colegios.

Fueron designados los doctores Cobos, Betancourt y Centellas para que con el carácter de Notarios actúen en los escrutinios

A telegrama del Inspector de esta Central Dr. Rodríguez Morejón participando que el Presidente y el Secretario de la Municipal de Santa María del Rosario le han informado no tener noticias de la designación de Notario hecha por la Junta Provincial para realizar el escrutinio, informa el Presidente que contestó a dicho Inspector que según comunicación de la Provincial de la Habana de que se dió cuenta en la sesión de ayer, fueron designados los señores Dr. Cobo, Dr. Betancourt y Dr. Centellos, para que con el carácter de Notarios actuasen en los escrutinios de las Juntas Municipales de San José de las Lajas, Santa María del Rosario y San Nicolás respectivamente.

Cruells participó a la Junta que un agente electoral de Ayón se hacía pasar por inspector electoral

—Se da cuenta con el telegrama del señor José M. Cruells de fecha de ayer de San José de las Lajas, participando que elementos malentes importados por el candidato Ayón bajo la dirección de un individuo nombrado Fernández Sánchez se hace pasar falsamente por Inspector de esta Junta Central; con los telegramas de los doctres Julio César Mato y Mario Fernández Sánchez participando que habiendo llegado a San José de las Lajas como apoderados del candidato Félix Ayón, han sido detenidos al igual que Miguel A. González Bauville y Manuel Solar arbitrariamente, que han denunciado el hecho al Juez de Instrucción y al Secretario de Gobernación protestando de esa medida arbitraria; que igualmente han sido detenidos José Clotilde Núñez y Arcadio Villarreal Vocal y Miembro Político Popular. La Junta acordó que en atención a lo dispuesto por el Presidente en la noche de ayer sobre esos hechos, nada tenía que acordar.

Elementos ajenos tratan de perturbar las elecciones en San José de las Lajas

—Se da cuenta con la comunicación fecha de hoy del Subsecretario de Gobernación transcribiendo los telegramas a ese Centro dirigidos desde San José de las Lajas por los doctores Julio César Mato y Mario Fernández Sánchez de haber sido detenidos arbitrariamente; y del Sr. José Ramón Cruells de que llegan a esa localidad elementos ajenos acompañados del candidato Ayón con propósito de perturbar las elecciones. Que esa Secretaría de Gobernación ha dirigido telegrama al Delegado Artiles ordenándole le informara sobre esas detenciones para con conocimiento del expresado inform eresolver en este caso lo que sea de su competencia.

A las ocho de la mañana de ayer se abrieron los colegios electorales de los barrios "Grillo" y "San Antonio"

—Se da cuenta con el telegrama del Inspector Dr. Rodríguez Morejón participando que a las ocho de la mañana de ayer se abrió la votación del colegio número uno de los Barrios Grillo y San Antonio de Santa María del Rosario con orden completo, la Junta quedó enterada.

La Junta Central Electoral y las reclamaciones del doctor Juan Manuel Alfonso

—La Junta en las reclamaciones contencioso-electorales establecidas por el Dr. Juan Manuel Alfonso y Peña contra las sesiones celebradas a la una y a las dos de la tarde del quince de Mayo último por el Comité Ejecutivo Provincial del Partido Conservador Nacional en Camagüey, por auto que mandó unir a su expediente acordó la práctica de una investigación suplementaria con intervención de las partes, para que se traiga a los autos certificación del Secretario de la Junta Provincial Electoral de Camagüey acreditativa de quiénes componían el Comité Ejecutivo Provincial del Partido Conservador Nacional en esa Provincia el quince de Mayo del corriente año: así como certificación de la fecha en que fué electo el Sr. José Meneses que se hace figurar en el acta de las sesiones impugnadas celebradas el quince de Mayo a la una y a las dos de la tarde por el referido Comité Ejecutivo; señalándose el término de cinco días para que se lleve a efecto la investigación acordada con suspensión del término para dictar sentencia.

La Junta Central ha pedido que someta testimonio al Juzgado de Instrucción de los hechos denunciados en los Colegios 1o. y 2o. de Chambas

—Se da cuenta con los informes de los Inspectores Electorales de esta Junta señores Manuel Martínez Escobar, Miguel Angel Rodríguez Morejón, Maximiliano Smith, Eduardo Rodríguez Sigler, Manuel E. Romeu y Ramiro Castellanos en relación con las elecciones celebradas en el Término Municipal de Morón, así como también con el informe del Inspector Dr. Carlos H. Piedra sobre esas elecciones, acordando la Junta que se remita testimonio al Juzgado de Instrucción de los hechos denunciados en relación con los colegios uno y dos de Chambas por si fueron constitutivos de delito, quedando enterada la Junta de lo demás informado por dichos Inspectores. La Junta en atención a la actuación llevada a cabo por el Presidente de la Municipal Electoral de Morón Dr. Oscar Quintana, Opositor aprobado, que procedió con diligencia extraordinaria llegándose a privar hasta de las horas de descanso para rendir cumplimiento su deber no obstante su falta de experiencia en el cargo lo que suplió con su buena voluntad y cuya actuación ha sido encomiada por los Inspectores de est aJunta, acuerda que se consignase en acta y se comunicase al Presidente del Tribunal Supremo de Justicia por mi estima conveniente que se haga constar en el expediente personal del interesado.

El comportamiento del comandante del Ejército, Leopoldo Alonso Cramatges en las elecciones de Morón

—La Junta hace constar asimismo que el comportamiento del Comandante del Ejército Nacional señor Leopoldo Alonso Cramatges encargado de cuidar del orden público durante las eleccionse en el Término de Morón, toman dolas medidas necesarias para que las instrucciones de esta Junta Central se cumplieran y dando en cada caso las disposiciones adecuadas para evitar se entorpeciera el ejercicio del derecho de sufragio, ha satisfecho cumplidamente a esta Junta Central y por ello merece consignarlo en acta, comunicando este acuerdo al interesado y a la Secretaría de Guerra y Marina a los efectos procedentes.

Declaraciones del representante Félix del Prado

SANTIAGO DE CUBA, junio 19, DIARIO, Habana. El señor Félix del Prado, representante a la Cámara y jefe provisional del Partido Conservador, se embarcó para esa con el fin de asistir mañana a la sesión que se verificará en la Cámara de Representantes donde se tratará de la Reforma Constitucional.

Nos dijo que los representantes conservadores por Oriente votarían la prórroga, pues se encuentran muy identificados con la política patriótica del general Machado, creyéndose por los representantes conservadores que la administración que realiza el Primer Jefe de la Nación honra a nuestro pueblo. Cree Prado que en el plebiscito triunfará la Reforma Constitucional, pues ahora entra el período de propaganda para darle a conocer al pueblo cubano los grandes beneficios que recortará la importantísima reforma y que traerá al país época tranquila y feliz. Hasta ahora nuestros opositores han dicho cuanto han querido; ahora explicaremos los partidarios de la reforma todo lo patriótico que ella tiene y el gran desinterés que representa para el general Machado esta prórroga de dos años, cuando renuncia a una reelección que le ofrecieron todos los partidos políticos.

PERERA. Corresponsal.

Han tomado posesión los concejales electos en Jatibonico

JATIBONICO, Junio 19. DIARIO, Habana.—Anoche tomaron posesión todos los concejales de los distintos partidos electos en las últimas elecciones complementarias en la forma siguiente: Siete liberales, cinco Conservadores y Tres Populares. Aun no se ha constituído la mesa del Ayuntamiento.

Se dice que los conservadores y populares elegirán Presidente del Consistorio al Concejal Sr. Manuel Ortiz. Existe gran interés por conocer el resultado de este asunto político.

Corresponsal.

FARMACIAS DE TURNO

LUNES

HABANA

Dirección	Teléfono
San Lázaro y San Francisco	U-2415
Consulado y Genios	A-4404
San Lázaro y Manrique	M-8783
Desagüe y Marqués González	U-3229
Ayesterán y Bruzón	U-1519
Pozos Dulces y Lugareño	U-1439
Monte entre Castillo y Fernandina	A-7609
Infanta esquina a Llinás	U-4398
Neptuno y Soledad	U-1693
Neptuno y Monserrate	A-7984
General Aguirre 36	A-5543
Obispo 30	A-2121
Muralla y Villegas	A-3386
Egido 57	A-1288
Monte 172	A-2991
Belascoaín 227	M-5039 y A-6766
Reina 141	A-3808
Habana 42	A-2890
Suárez y Esperanza	A-2312
Máximo Gómez 44	A-5994
San Miguel 90	M-1977
Gervasio 41	A-4240
Antón Recio 51	M-9274
Manrique 114	

VEDADO

Calle 9 Núm. 177 esquina a I	F-1623
Calle Quinta No. 36 entre E y F	F-2010
Avenida de Wilson entre 10 y 12	F-1044
Calle 23 y C	F-1246

JESUS DEL MONTE Y VIVORA

Santos Suárez y San Julio	I-4158
10 de Octubre y San Mariano	I-2027
Correa No. 2	I-2516
10 de Octubre 143	A-5936
Gertrudes 41 esquina a Tercera	I-6083
San Benigno y Zapote	I-5555
Avenida de Acosta y José Antonio Saco	I-2656
Avenida de Acosta y Concepción	X-1517
Concepción y San Anastasio	I-5190
San Mariano y Armas	I-7035
Martí Arnao	No tiene
Acosta y José Antonio Saco	I-1984

CERRO

Cerro y Lombillo	A-3255
Churruca 29	I-2650

LUYANO

Luyanó No. 3, esquina a Toyo	I-1237
Teresa Blanco No. 6	No tiene
Fábrica y Santa Felicia	I-3648

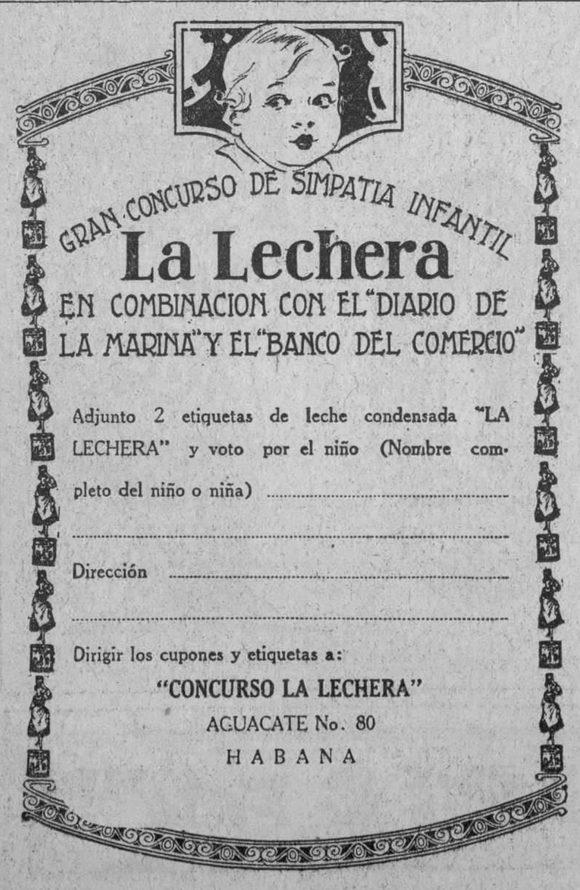

M.E.C.D. 2016

QUEJAS DE SUSCRIPTORES
Departamento Central: Habana, M-3404. Agencias: Cerro y Jesús del Monte I-1994. Marianao, Columbia, Almendares, Buen Retiro, Quemados y Pogolotti, FO-7090.

DIARIO DE LA MARINA

ASSOCIATED PRESS
Esta Asociación es la única que posee el derecho de reproducir las noticias cablegráficas e información local que en este DIARIO se publiquen.

AÑO XCV — LA HABANA, LUNES 20 DE JUNIO DE 1927

HOY COMIENZA LA CONFERENCIA NAVAL TRIPARTITA CITADA POR LOS E. U.

LA GRAN BRETAÑA SOLAMENTE ACCEDERA A REDUCIR SUS EFECTIVOS NAVALES EN EL CASO DE QUE FRANCIA E ITALIA REDUZCAN SUS SUBMARINOS Y SUS DESTROYERS

EL OBJETO DE LA CONFERENCIA TRIPARTITA ES COMPLETAR LOS TRABAJOS PARA LA LIMITACION DE LOS ARMAMENTOS NAVALES, COMENZADOS EN LA CONFERENCIA DE WASHINGTON, EN 1921, CON ASISTENCIA DE 5 POTENCIAS

GINEBRA, Junio 19.—(A. P.)—El objeto de la conferencia naval tripartita que mañana comienza sus tareas convocada por el Gobierno de los Estados Unidos es completar los trabajos para la limitación de los armamentos navales comenzados en la Conferencia de Washington de 1921, en la que tomaron parte cinco potencias. Como consecuencia de ella se firmó en 1922 un tratado reduciendo el tonelaje de los acorazados de los Estados Unidos, Gran Bretaña, Japón, Francia e Italia y se limitó el tonelaje total de los buques-madres de aeroplanos, así como también se redujo el tamaño de los cruceros a 10,000 toneladas. Ese tratado convino la famosa proporción de 5-5-3, cuyo resultado inmediato fué la destrucción de gran número de acorazados.

Por el ya referido tratado se permitía a la Gran Bretaña un tonelaje total de buques de combate de 525,000 toneladas, una cantidad igual a los Estados Unidos, 315,000 toneladas al Japón y para Francia e Italia 175,000 cada una. La circunstancia de haber asignado a Francia y a Italia una proporción menor disgustó a los dos países, principalmente a Francia, que afirma abiertamente no poder aceptar la proporción en cuanto a buques auxiliares, destroyers y submarinos, tipos de buques que precisamente serán objeto de la conferencia de mañana.

En dicha Conferencia de Washington se acordó que el tonelaje máximo de los buques de combate fuera de 35,000 toneladas y se fijaba el calibre máximo de sus cañones en 16 pulgadas. El tonelaje total para los buques-madres se fijó en 135,000 toneladas para los Estados Unidos e Inglaterra; 81,000 para el Japón y 60 mil para Francia e Italia. Aunque el tratado fija en 10,000 toneladas el desplazamiento de los cruceros y en ocho pulgadas el máximo de sus calibres, no limita el número de cruceros que cada potencia podría construir. A consecuencia de esto, tanto el Japón como Inglaterra han construído mayor número de cruceros de esa clase que los Estados Unidos.

Otra de las características de la Conferencia de Washington fué la aceptación por parte de los Estados Unidos de lo propuesto por el Japón respecto al mantenimiento del statu quo de las fortificaciones y bases navales del Océano Pacífico. Esto significaba que los Estados Unidos no podían aumentar sus fortificaciones en las bases navales en Filipinas, Guam e Islas Aleutinas, si bien tienen plena libertad para reforzar sus fortificaciones del grupo de las Islas Hawai así como las adyacentes a la costa de los Estados Unidos, Alaska y zona del Canal de Panamá.

En un discurso pronunciado en New Haven, Connecticut, en 29 de Diciembre de 1922, por el entonces secretario de Estado Charles E. Hughes, presidente de la delegación norteamericana en la Conferencia, expresó el pesar que experimentaba por no haberse aceptado la proposición norte-americana relativa a la reducción de los buques auxiliares. La delegación norte-americana había propuesto una proporción similar a la de los buques capitales para los auxiliares. El fracaso de los planes acerca del tonelaje de dichos buques auxiliares indujo al Presidente Coolidge a convocar la conferencia que empieza mañana, con el fin de que las limitaciones alcancen a toda clase de buques de guerra. Los peritos navales reconocen que sobrevendrá inevitablemente un aumento en la construcción de los buques que no han sido objeto de restricciones, a menos que se acuerde una limitación acerca de los mismos.

El Tratado de Washington estará en vigor hasta el 31 de Diciembre de 1936; es decir, aún durará diez años. En caso de que ninguna de las potencias contratantes participe dentro de los dos años anteriores a dicha fecha su propósito de dar por terminado el tratado, éste seguirá en vigor automáticamente por períodos de veinticuatro meses.

En la Conferencia de Washington se lograron otras finalidades, además en la reducción de los buques capitales y los buques-madres. Se tomaron acuerdos referentes al uso de los submarinos y de los gases asfixiantes; se determinaron principios y políticas en asuntos concernientes a China, incluso las tarifas aduaneras de ese país; se convino el Tratado de Shantung entre China y Japón, por el cual se devolvió a China la soberanía de la provincia de Confucio; finalmente, puso término a la alianza anglo-japonesa, reemplazándola por un tratado entre los Estados Unidos, el Imperio Británico, Francia y Japón, el cual, basado en las posesiones y dominios insulares de dichas potencias en el Pacífico, es en realidad un instrumento para el mantenimiento de la paz en Oriente.

Hughes ha dado como uno de los motivos más importantes del éxito de la Conferencia de Washington el hecho de que quedó confinada a un pequeño grupo de potencias que dilucidaban problemas en los cuales tienen intereses comunes. La misma observación puede aplicarse a la conferencia de mañana, donde las tres grandes potencias navales interesadas se supone que tienen un interés común en llegar a una inteligencia respecto a los buques auxiliares y un mutuo deseo de evitar las competencias navales, que tan enormes gastos implican.

Aunque los Estados Unidos, Inglaterra y Japón están prácticamente de acuerdo por lo que toca a la manera de limitar las escuadras, la situación de estos países no es análoga a las de Francia e Italia, naciones que han declinado la invitación norteamericana de participar en las negociaciones y a las que, posteriormente, se les rogó que mandaran observadores si decidían no participar en la conferencia.

Como se reveló en las sesiones de la comisión de la Liga de las Naciones que ha estado preparando la agenda para una conferencia general del desarme, las tres primeras potencias navales estiman que el desplazamiento total de cada una de ellas debería distribuirse definitivamente, en el momento de firmarse el tratado, en categorías o tipos de buques de guerra, esto es, tantas toneladas para cruceros, tantas para destroyers y tantas para submarinos.

Pero Francia e Italia se mostraron tenaces partidarias del sistema llamado de "tonelaje total", es decir, que quieren libertad para distribuir ese tonelaje total en los distintos tipos de buques de guerra que estimen más apropiados para la protección de su independencia nacional y la salvaguardia de su seguridad. En la última sesión de la comisión preparatoria de la Liga, Francia propuso, como propósito conciliador, una fórmula de transacción, que Inglaterra y los Estados Unidos no estimaron satisfactoria. Consistía en que Francia daría a conocer el desplazamiento total que esperaba dedicar a cada tipo particular de guerra, sin que ello fuera obstáculo para modificar la distribución del tonelaje, dando cuenta de ello con un año de anticipación.

La proposición italiana fué menos amplia que la de Francia. Pedía que se reconociera entera libertad a todas las potencias para la distribución de su tonelaje total, según sus conveniencias en la inteligencia, sin embargo que debería participarse a la Liga de las Naciones la descripción de cualquier buque seis meses antes de colocar la quilla.

Los delegados británicos, que estaban de perfecto acuerdo con los norteamericanos, encontraron inaceptables las proposiciones de franceses e italianos, porque imprimían cierta incertidumbre al programa entre las futuras construcciones navales. Afirmaban que solamente se podía llegar a un convenio práctico si todas las potencias navales conocían con exactitud, no solamente el tonelaje total de las demás, sino la exacta distribución de ese tonelaje entre los distintos tipos de buques de guerra. Concretando, Inglaterra querría conocer el número de submarinos que intentaban construir Francia e Italia, con el fin de regular su propia fuerza submarina en el Mediterráneo y proteger la ruta comercial a la India y defender sus costas en el mar del Norte.

La Comisión de la Liga se disolvió sin llegar a un acuerdo en este vital aspecto del desarme, pero con la esperanza de que los Gobiernos encontrarían medio de llegar a un arreglo, o que la conferencia tripartita precipitaría un acuerdo general haciendo que se firmara un tratado entre los Estados Unidos, Gran Bretaña y Japón.

Se abriga la esperanza de que en la conferencia de mañana se obtengan mejores resultados que los conseguidos por la Liga de las Naciones hace tres años respecto a la aplicación de los principios del Tratado de Washington a las demás potencias navales de menor importancia que no firmaron tal convención. España es uno de los países que no encuentra apropiada la proporción de tonelaje que se le ha señalado.

El intento de la Liga asumió la forma de una reunión en Roma de una comisión especial en la que tomaron parte representantes de Estados menores que poseían acorazados, incluso la Rusia Soviética, que había sido invitada, no como una pequeña potencia, sino como nación cuya fuerza naval había quedado reducida considerablemente. Fueron tantas las reservas que se formularon por las distintas potencias que tomaron parte en esa reunión y tan elevadas las demandas relativas al tonelaje naval, que la Liga estimó que no resultaba muy ventajoso pretender la aplicación general de los principios de la conferencia de Washington. Argentina, Chile, Dinamarca, Grecia, Holanda, Noruega, la Rusia Soviet y Turquía fueron invitadas a enviar delegados, aceptando todas, menos Turquía. Argentina se limitó a enviar un observador, y el representante del Uruguay, que formaba parte de la comisión militar permanente de la Liga, anunció que se abstendría de dar a conocer opinión alguna acerca del asunto que se debatía.

Al igual que en las sesiones celebradas recientemente por la comisión de la Liga, que está haciendo preparativos para una conferencia general del desarme, las sesiones de Roma revelaron que muchas potencias se oponían a distribuir su tonelaje en tipos o categorías de buques de guerra, insistiendo en que debían gozar de plena libertad para construir los que estimaran más adaptados a sus necesidades nacionales.

El Soviet pidió un desplazamiento de buques capitales de doscientos ochenta mil toneladas. El delegado de Moscú anunció que únicamente suscribiría un tratado que expresara de manera terminante que los Estrechos de los Dardanelos y del Bósforo se cerrarían al tránsito de toda clase de buques de guerra, que la entrada al Báltico por el Sund y el Estrecho de Belt quedaría prohibida a los buques de países que no poseyeran costas en el mar Báltico, y finalmente que los Estrechos de Corea que jugaron gran papel durante la guerra ruso-japonesa, deberían ser desmilitarizados por completo.

Tales son los antecedentes de la conferencia tripartita que mañana comienza. Los auspicios que ofrece en la lista de esos antecedentes no son muy favorables al éxito, toda vez que la actitud que adopte Inglaterra, muy esencial para ese éxito, depende de la decisión de Francia y de Italia. Y estas dos naciones ya se han puesto al margen de la conferencia y no ceden un ápice de las opiniones y argumentos que expusieron ante la comisión española de la Liga de las Naciones que quiso preparar la Conferencia Internacional del Desarme.

AUGURIOS Y CONJETURAS ACERCA DE LA CONFERENCIA DEL DESARME

GINEBRA, junio 19.— (A. P.)— En la sesión de apertura de la conferencia tripartita de desarme naval que se celebrará mañana, probablemente los Estados Unidos se adelantarán a las demás naciones en lo que se refiere a la fijación de un límite bajo para cruceros, destroyers y submarinos.

Aunque todas las delegaciones mantienen un silencio de esfinge, prevalece la impresión de que la norteamericana recomendará cifras máximas y mínimas para los tonelajes totales de las tres clases de buques de guerra que serán objeto de discusión, estableciendo las bases para las negociaciones, haciendo constar simultáneamente que si no se llega a un acuerdo por la conferencia, los Estados Unidos llevarán a cabo su programa de construcciones navales.

Se espera que la Gran Bretaña indique la reducción en tamaño de los cruceros, que la conferencia de Washington fijó en diez mil toneladas, a lo que seguramente se opondrán los americanos. En algunos círculos se dice igualmente que la Gran Bretaña propondrá una reducción en el tonelaje de los acorazados.

La idea norteamericana es que la proporción 5-5-3 acordada en el Tratado de Washington para ciertos tipos de buques de guerra se aplique a todos los que figuren en las escuadras de cada nación, según la citada proporción.

Pero la delegación de los Estados Unidos no se hace ilusiones en lo que respecta al tonelaje revisado de los buques auxiliares de guerra, que indudablemente servirá de base a las negociaciones. Estas cifras, que incluyen buques de más de veinte años de servicio y los que se encuentran en construcción o contratados, dan a los Estados Unidos cuarenta cruceros con 384.000 toneladas; a Gran Bretaña 64, con 388.000 toneladas; y al Japón, 38, con 248.000 toneladas; pero los Estados Unidos tienen dieciséis cruceros prácticamente inútiles para la guerra moderna.

Los Estados Unidos tienen dos cruceros de diez mil toneladas en construcción y seis contratados, pero ninguno más. Los sesenta y cuatro cruceros de la Gran Bretaña no incluyen ni uno solo de más de veinte años; está construyendo además trece cruceros de diez mil toneladas, cinco de los cuales quedarán terminados este año y sobre esto un programa de nueve más.

Los técnicos norteamericanos aseguran que los Estados Unidos tienen un tonelaje efectivo en cruceros de sólo 75.000 contra 249.000 la Gran Bretaña. De los treinta y ocho cruceros del Japón, nueve son anticuados.

LA DELEGACION JAPONESA DICE QUE EL MEJOR PLAN ES VER Y OIR

GINEBRA, junio 19.— (A. P.)— Los miembros de la delegación japonesa, los corresponsales japoneses y los visitantes del Japón son tan numerosos que con un poco de imaginación pudiera pensarse que han transformado el barrio de Montblanck en un Ginza de Tokío.

Uno de los mayores hoteles ha sido tomado casi todo por los japoneses y el resto lo ocupa la delegación británica, recordando así la alianza anglo-japonesa que la Conferencia Naval de Washington relegó a la historia.

Siguiendo sus costumbres tradicionales, los japoneses han traído consigo operadores telefónicos y cuando se llama a la delegación al hotel, se oye una voz femenina que dice: "Moshi, moshi".

Cuando el almirante Saito desciende lentamente la escalera del hotel y cruza el pasillo, los japoneses se levantan respetuosamente y hacen un saludo reservado para sus dignatarios y los miembros de la familia imperial. El almirante Saito ha sido la figura más saliente en la recepción dada esta tarde por Hugh S. Gibson.

El idioma utilizado en la recepción fué el inglés, como lo será también en la conferencia, pues todos los japoneses que se encuentran en Ginebra poseen el inglés. El almirante Knobayaski, que desempeña en Ginebra el papel que desempeñó en Washington, el almirante Kunii Kato, manifestó hoy sonriendo que los japoneses esperaban que ingleses y norteamericanos plantearan poco a poco los problemas importantes, debido a que los japoneses necesitan más tiempo que ellos para digerir los documentos y los discursos ingleses.

En cuanto al plan japonés, uno de los delegados dijo esta noche cuando se le preguntó cuál era:

—¿Nuestro plan? ¡Oh! Veremos y oiremos.

UN MONOPLANO ALEMAN GANA EL CERTAMEN INTERNACIONAL EN BRUSELAS

BRUSELAS, junio 19. (A.P.)— Un monoplano alemán tipo Farman, piloteado por Lusser, ganó hoy el certamen internacional en el aeródromo de Everet, Bruselas. El Rey Alberto felicitó al piloto por su magnífica exhibición e inspeccionó el aparato. Esta es la primera vez, desde la guerra mundial, que Alemania envía su representación a una competencia deportiva en Bélgica.

CHAMBERLIN Y LEVINE ACLAMADOS POR LOS VIENESES

Millares de hombres y mujeres que los esperaban los llevaron en hombros

VIENA, junio 19.—(AP).—Clarence Chambelin y Charles Levine, aviadores trasatlánticos norteamericanos, que partieron esta mañana de Berlín, llegaron hoy a Munich a las 3:35 de la tarde, aterrizando sin novedad en Viena a las 7:25 durante un aguacero.

Muchos dignatarios del Gobierno austriaco y funcionarios de la ciudad, así como todo el estado mayor del ejército, esperaban a los aviadores en una glorieta del aerodromo de Aspern. Millares de hombres y mujeres esperaban fuera del recinto para dar una calurosa bienvenida a los aviadores. El sol estuvo brillando la mayor parte del día, pero en las últimas horas de la tarde desapareció, comenzando a caer una pertinaz llovizna.

Chamberlin y Levine fueron llevados por el pueblo sobre los hombros y el piloto del "Columbia" saludaba al público, diciendo en alemán: "Guten Tag, Wien".

Las esposas de Chamberlin y Levine llegaron pocos minutos después en un aeroplano de pasajeros, que formaba en la escolta de media docena que acompañó al "Columbia".

Los aviadores norteamericanos fueron llevados a la glorieta del campo de aviación, donde los recibieron los ministros, mientras se dispensaba un recibimiento oficial a las esposas de los aviadores, que fueron obsequiadas con grandes ramos de flores.

Durante la ceremonia, el público que había estado esperando largas horas bajo el sol primeramente y después bajo la lluvia, comenzó a aplaudir a los aviadores, y cuando éstos subieron a un automóvil para dar una vuelta por el aerodromo a fin de que el pueblo pudiera verles rompióse el cordón policiaco registrándose escenas de verdadero entusiasmo. Mientras los aviadores daban la vuelta al campo, una banda militar ejecutó el himno norteamericano y la policía montada, con los sables desenvainados, prestaba escolta al automóvil.

Los aviadores, que están considerados como huéspedes distinguidos del Gobierno, serán obsequiados con un banquete oficial como el primero de los muchos festejos que se organizan en su honor en Viena.

MANIFESTACION ANTIJAPONESA EN CANTON

CANTON, junio 19. (A.P.)—El pueblo hizo en esta ciudad una demostración de protesta contra el desembarco de tropas japonesas en el Norte de China, celebrando una manifestación pública que recorrió diversas calles, dando gritos contra los nipones.

Los comerciantes que venden mercancías japonesas han sido amenazados con el boicot.

EL CAMPEON MUNDIAL DEL ACORDEON

BRUSELAS, junio 19. (AP)—En competencia con seis rivales, Arthur Ledocq, de Namur, retuvo hoy el título de campeón de acordeón del mundo. Este es el resultado de la "batalla de los acordeones", en la cual han tomado parte millares de aficionados. Puede decirse que en la competencia estuvieron representados todos los ayuntamientos de Bélgica y con ella celebraron la invención de ese instrumento en el año 1827.

Entre los competirores había varios veteranos de la guerra mundial que quedaron ciegos en ella.

COMO UN VISIONARIO, LLAMADO "EL LOCO DEL PUEBLO" DA DE COMER A DIECISEIS MIL PERSONAS HAMBRIENTAS

Poseídas de terror ante el avance arrollador de las aguas que van cerrando todos los caminos, miles y miles de almas sólo se acuerdan de salvar la vida sin pensar en el alimento

Por HARRIS DICKSON

(Véanse nuestros números de los días 14, 15, 16, 17 y 18 del actual con las cinco primeras descripciones de la dramática inundación de la Olla del Mississippí)

NUEVA YORK, junio 19 (North American Newspaper Alliance, especial para el DIARIO DE LA MARINA).—Hay hombres que vaticinan el porvenir. Estudian el alza y la baja de valores, y jugando a la bolsa se hacen millonarios. Hay otros que sólo ven lo que ha pasado, y son incapaces de ver en el porvenir. Estos forman el inmenso ejército de empleados y esclavos.

Cuando los que estudian el porvenir se dedican a cosas más prosaicas que el alza de los valores de la bolsa, el vulgo se burla de ellos y les llama "soñadores". Años después que estos "soñadores" han fallecido sus conciudadanos generalmente les honran. Cuando los soñadores que se hicieron millonarios descansan en perpetuo olvido. Pero los soñadores que vivieron pobres, viven en el corazón de nuevas generaciones: Homero, Galileo, Colón fueron soñadores de esta clase.

En Vicksburg hay un hombre que trafica en maderas para ganarse el sustento. Pero la mayor parte del tiempo lo pasa estudiando mapas y visitando los lugares más remotos de los Estados del Sur. Puede este hombre cerrar sus ojos azules y seguir con el dedo sobre un mapa todos los senderos de Palestina y de Persia. Con los ojos cerrados puede trazar un mapa topográfico de todo el Estado de Luisiana.

Este hombre es W. A. Morgan. Nuestra primera presa se rompió en el Río Arkansas. Las grietas ocurrieron tal vez a treinta leguas del ferrocarril que partiendo de Vicksburg atraviesa el Estado de Luisiana. Cuando Morgan oyó hablar del desastre consultó sus mapas.

Morgan vaticinó que las aguas se dividirían en Eudora, Arkansas, tan pronto como la creciente llegara a la muralla de Mason. Cuando decimos murallas, no vaya el lector a imaginarse que se trata de la Gran Muralla de Tartaria. La muralla de que he venido hablando en todas estas descripciones es un banco de tierra a los lados de este sistema fluvial inmenso que se llama Mississippi y que incluye los ríos Arkansas, Missouri, Ohio, Sunflower, Red y otros navegables. Todos ellos y su millar de tributarios afluyen al Mississippi, que está mejor protegido que sus afluentes. Por eso, estos afluentes hacen más daño que el Mississippi propiamente dicho. La muralla es una elevación casi imperceptible, de cuatro metros no más de alta; suficientemente alta, sin embargo, para dividir las aguas de la hoja del Tensas al este de las del Río Boeuf al oeste de Delhi. Delhi es una estación del ferrocarril de Vicksburg, cerca del término sur de la muralla.

Morgan, el soñador, consultó sus mapas y sus conocimientos y dedujo que se necesitarían por lo menos diez días para que las aguas barrieran el ferrocarril.

Los agricultores de estas regiones miran la muralla como una especie de Roca de la Eternidad, una ayuda poderosa en épocas de crecida. Cuando las aguas suben, los ganados suben a la muralla. Allí también se congregan serpientes, conejos, venados y osos. Las bestias pueden conseguir sus alimentos con facilidad, pero los seres humanos que están acostumbrados a alimentos de otra clase, no pueden comer en este punto de refugio. Y cuando la línea férrea queda destruída no hay otra esperanza de comunicarse con el mundo exterior sino por aeroplano.

A diestra y siniestra correrían las aguas, llenando las depresiones naturales, corriendo luego hacia la próxima muralla para cubrir sus partes más bajas. Una corriente viniendo de un lado se cruzaría con otra del lado opuesto, creando así torbellinos peligrosísimos para embarcaciones pequeñas.

Por otra parte, las embarcaciones grandes corren el peligro de varar, pues hay elevaciones donde las aguas apenas tienen dos pies de profundidad. Los camiones tampoco pueden pasar, a causa de las hondonadas, y los remolcadores a causa de las elevaciones.

Cualquiera creería que a la gente que esperaba pasarse un mes en estas murallas se les hubiera ocurrido pensar en que durante el mes necesitarían comer. No fué así; al contrario, fué lo que menos se les ocurrió.

El único que pensó en tal posibilidad fué el "soñador" de Vicksburg. Y el soñador pensó en esto allá en Vicksburg, bien por encima de las aguas en su casa cómoda y seca.

Como Morgan carecía de autoridad, se puso al habla con Mr. Jones, el jefe de los Boy Scouts de Vicksburg. Mr. Jones fuese sin perder tiempo a Eudora. Allí averiguó que muchos agricultores habían comenzado a refugiarse en la muralla, y que muchos más llegarían al exigirlo la necesidad. Después de pasarse dos días, navegando, nadando y saltando, Jones se puso en comunicación con Morgan, su jefe improvisado. He aquí el informe presentado:

Había que alimentar dieciséis mil bocas. Eudora era el único punto de distribución y había que enviar provisiones para un mes para toda esta gente. Y había que darse prisa, pues en breve no habría medios de llegar a Eudora.

En los primeros momentos de confusión, Morgan mostró un mapa al jefe de la Cruz Roja, y le explicó el problema, geométrica y náuticamente. Y Morgan fué, naturalmente, nombrado "almirante" de la flota de esquifes que salió a rescatar a los refugiados.

No hay nadie en el mundo fuera de este soñador, capaz de dirigir una flota de esquifes por entre la topografía enmarañada del Norte de Luisiana. Hay allí lagos y pantanos, cerros de escasa elevación y hondonadas; bosques y arrecifes. Solamente Morgan conoce el terreno palmo a palmo.

Cuando la historia de esta inundación se escriba, resaltará un hecho por encima de todos: la forma en que se lanzaron a ciegas docenas de hombres en frágiles embarcaciones cargadas de comestibles hacia un mundo de aguas que amenazaban peligro en los cuatro puntos cardinales: en tres horas, una consignación de cien mil kilogramos de víveres, atravesó el furioso Mississippi llegando a Delhi, y de allí por ferrocarril hasta Eudora.

Hecho esto, Morgan se ocupó de Delhi. Aquella misma tarde, medio millón de kilogramos de comestibles fueron estivados en once furgones. Doscientos cincuenta voluntarios, compuestos de banqueros y abogados, labriegos y muchachos, trabajaron toda la noche. Por la mañana, estaba todo listo.

Cuando el convoy se preparaba para salir llegó el aviso de que otra presa se había roto en Cabin Teele, y otra a diez kilómetros del ferrocarril.

No había que perder un segundo. Morgan saltó a la locomotora y explicó a los fogoneros la necesidad de meter fuego y convertir a la locomotora en avión si era preciso.

Las nuevas grietas significaban un nuevo diluvio, nuevas aguas del inmenso río que seguramente barrerían los rieles dentro de algunas horas. Y en Delta Point, al otro lado de Vicksburg, el ferrocarril estaba congestionado por el gran número de refugiados que llegaban allí continuamente cargados con sus muebles y animales domésticos.

Pero no podía perderse un solo instante. Cuando el tren salió de Delhi, ya se había convertido en tren anfibio. No importa: llegó a su destino. Delhi recibió medio millón de kilogramos de víveres y dos furgones de esquifes con sus tripulaciones. La expedición llegó a un pueblecito plácido que dormía sobre sus cuatro metros de población. No había campamento. No había Cruz Roja; no había nada. Y antes de que el sol de ese día se pusiese, cinco mil seres humanos huían de Delhi y llegaban andrajosos y desamparados a congestionar la ya congestionada muralla de Mason.

La expedición no pudo regresar, porque al occidente el "Padre Mississippi" había extendido su dominio. La Muralla de Mason quedaba convertida en una isla en medio del océano, con 16,000 almas que comían y vestían. Y todos estos desgraciados deben haber matado el hambre a la precaución de un visionario, un "loco" de Vicksburg.

CAMPOS DE TRIGO ARRASADOS POR EL VIENTO Y EL AGUA

KANSAS CITY, junio 19. AP. Una tormenta de fuerza ciclónica acompañada de lluvias tan abundantes que en algunos momentos parecía tener la violencia de una tromba de agua, descargó anoche y en la madrugada de hoy sobre la parte sudeste de Kansas. Varios ríos, ya crecidos por las copiosas lluvias recientes, se desbordaron, anegando las tierras de labrantío y causando perjuicios serios a la próxima cosecha de trigo. Hoy por la noche las aguas ya retrocedían. No se tiene conocimiento de pérdidas de vidas.

El poderoso viento fué seguido por un verdadero diluvio sobre la parte central del Este de Kansas y la nordeste de Oklaoma.

En Parsons, Noedesha y otras poblaciones del área afectada los árboles fueron desarraigados, los sistemas telegráficos vinieron al suelo, muchas casas pequeñas quedaron demolidas y muchas casas llenas de escombros.

Los campos de trigo, listos para la siega, fueron arrasados por el viento y el agua. Muchas corientes pequeñas se derramaron sobre las tierras bajas. Millares de acres de terrenos agrícolas muy ricos se vieron anegados casi de repente, creyéndose que los daños al trigo, la cebada y el maíz son cuantiosos.

EL AVIADOR COMANDANTE BYRD EXPLICA CIENTIFICAMENTE EL PROYECTO DEL VUELO TRASATLANTICO HASTA EUROPA

Si el tiempo no lo impide, Byrd saldrá mañana con ánimo de descubrir los secretos de los bancos de niebla, vientos temporales y temperaturas existentes en el Atlántico

LOS GRANDES PELIGROS DEL DESCENSO DE TEMPERATURA

Cree encontrar un viento del Oeste con gran velocidad a una altura de 25,000 pies, viento que ayudaría al vuelo. Supone que la altitud es uno de los factores principales

ROOSEVELT FIELD, Nueva York, junio 19. (AP.)—El comandante Richard Byrd, que intenta volar directamente a París mañana martes, si el tiempo no lo impide, se propone descubrir los secretos de los bancos de niebla, vientos, temporales, y temperaturas en el Atlántico, que contribuirán en gran medida al progreso de la ciencia de la aviación entre el antiguo y el nuevo continente, según dijo hoy, explicando el propósito científico de dicho vuelo.

Uno de los principales fines del experimento será hallar el aeroplano más rápido y más seguro para los viajes a Europa.

"Una de las cosas que trataremos de demostrar—dijo —es si mediante las predicciones del tiempo basadas en los informes de los buques que navegan por el océano, se puede saber en un momento dado cuáles son las condiciones en el Atlántico. Esto sería de incalculable ayuda para los aviadores. En relación con esto, puedo decir que la Radio Corporation of American nos está enviando muy valiosos informes, basados en los mensajes inalámbricos de los buques. Esta es la primera vez que he hecho tal cosa, pero indudablemente, este sistema de reunir informes sobre el tiempo para el vuelo trasatlántico será cosa corriente dentro de poco. Cuando se hagan vuelos regulares a través del Atlántico, todos los buques darán probablemente tal clase de informes. Entonces podremos estar absolutamente ciertos de las condiciones meteorológicas en el mar, seguridad que no tenemos ahora".

El comandante Byrd predijo que en el Cabo Greenland se estableciera una estación meteorológica. "Este gran bloque de hielo es, en opinión de muchos hombres de ciencia, causa de las tempestades que en el Atlántico se registran frecuentemente y sin previo aviso".

El Cabo Gran Ice, agregó, el un enorme bloque de hielo, de 1,500 millas de longitud y 500 millas de ancho por casi dos millas de espesor. Con el establecimiento de un observatorio meteorológico en ese cabo, donde puedan investigarse los vientos y las temperaturas, dentro de dos o tres años podremos predecir con certidumbre esas tormentas del Atlántico.

El comandante Byrd dijo que los bancos de niebla que encontraron Lindbergh, Chamberlin y Levine, ofrecen otro campo para las investigaciones científicas en su viaje desde los Estados Unidos a París. Agregó que tratará de estudiarlos, manifestando que es muy interesante para el futuro de los vuelos trasatlánticos saber si esos bancos de niebla se extienden desde el nivel del mar hasta las nubes o si se encuentran suspendidos debajo de las nubes, ofreciendo al aviador un paso claro entre los bancos y las nubes. "Los informes de Lindbergh y Chamberlin—agregó—parecen indicar que no existen espacios claros entre el nivel del mar y las nubes".

Byrd dijo que consagrará gran atención a los vientos trasatlánticos con el fin de conocer su dirección en ciertas altitudes cuando tienen una dirección dada sobre la superficie del océano.

"La cuestión que se nos plantea—dijo—es conocer si esos vientos llevan a una mayor altura diferente dirección y velocidad que sobre la superficie. Nosotros creemos que en la velocidad y dirección son diferentes. Por ejemplo, nosotros creemos que si los vientos soplan del suroeste a una velocidad de diez nudos sobre la superficie del agua, lo hacen hacia el oeste y a su máximun de velocidad a una altura de 1,500 pies. Creemos que aumenta de uno a dos nudos por cada mil pies hasta los 1,500 pies, decrece desde los 1.500 a 3.000 y después vuelve a aumentar de intensidad. Sin embargo no estamos seguros de esto y es una de las cosas que vamos a investigar."

El comandante Byrd cree que un aviador encontraría un viento del oeste a una altura de 25,000 pies, que tendría mayor velocidad que en ninguna de las altitudes más bajas. A los 25,000 pies, según su juicio, el viento lleva una velocidad de ochenta millas (130 kilómetros) por hora. Aunque el aviador perdería fuerza a causa del enrarecimiento de la atmósfera a esa altura, Byrd entiende que la pérdida de velocidad resultante quedaría más que compensada con el viento favorable del oeste. Estos vientos constantes serían de gran valor para los vuelos al rededor del mundo. "Creo—dijo—que la altitud es uno de los factores principales para la aviación".

"Debido a los vientos constantes del oeste—agregó—nosotros nos hallaremos 400 millas más cerca de Europa por el aire que Europa de nosotros."

En relación con este asunto, manifestó que los dos aviadores franceses, Nungesser y Coli, realizaron un vuelo más difícil en su intento de hacer el viaje del este al oeste que si hubieran partido de Norte América en dirección a Europa, viajando de oeste a este.

Byrd trató después de la cuestión de las áreas de temporales. "Volando por el borde meridional de un temporal que se dirige al este—dijo—los aeroplanos pueden aprovecharse del movimiento de la tempestad y llegar a Europa a una gran velocidad. En otras palabras, un aeroplano puede ganar debido a una área de baja presión, de 30 a 40 millas por hora, además de la velocidad que dan sus propulsores."

Las bajas temperaturas, según Byrd, ofrecen el mayor peligro para los aviadores, pues quince minutos después de haber encontrado un tiempo muy frío, el aeroplano puede verse obligado a descender, porque el hielo que se va formando en sus alas, hace perder al aparato su estabilidad por la deformación que aquel realiza. Además, el hielo se va adhiriendo al propulsor.

"El mayor peligro—dijo—es cuando el termómetro se encuentra a cero o dos grados debajo o encima de cero. Fuera de ese espacio, lo mismo si sube que si baja más, el peligro no es tan grande. Por esta razón, una de las cosas que más se deben vigilar es el termómetro. Cuando un aviador se encuentra dentro de la zona peligrosa de temperatura debe abandonarla inmediatamente y para ello puede hacer una de estas cosas: Si está volando a 2,000 o 3,000 pies, debe descender, o subir más en caso contrario; si no puede evitar esa clase de temperaturas debe varias el rumbo al sur en busca de una zona más templada."

EL HUNDIMIENTO DE ROSELLON, EN COLOMBIA

BOGOTA, Colombia, junio 19. (U. P.)—La ladera de una montaña, socavada por las lluvias, se ha deslizado sobre una gran fábrica de algodón de Rosellón, el sábado último, enterrando a varias docenas de obreros.

Aunque sólo veinte cadáveres han podido recuperarse hasta ahora, el número de las víctimas se calcula en más de sesenta, la mayor parte muchachas empleadas en la fábrica.

A las once de la mañana quedaron sepultadas bajo un enorme montón de tierra cuatro alas de la fábrica, produciéndose el accidente en forma inesperada y sin el menor aviso.

Rosellón se encuentra a dos kilómetros de Medellín. Cuadrillas de obreros se trasladaron a toda prisa al lugar del desastre para realizar la obra de salvamento desde la ciudad de Medellín.

Entre los cadáveres rescatados se encuentra el del administrador de la fábrica, señor Arturo Uribe Piedrahita, que perdió la vida en los momentos en que trataba de salvar a sesenta muchachas que habían quedado encerradas en una sola habitación.

El Secretario del Interior, que se ha puesto al frente de las fuerzas militares que intentan realizar el salvamento, estima que habrá que extraer cien mil metros cúbicos de tierra antes de encontrar los cadáveres.

Gran número de personas se ha trasladado a Rosellón desde Medellín para ayudar a los soldados al escombreo.

Las pérdidas materiales se estiman en dos millones de pesos.

EL YATE AEREO DE BLACK LLEGA A BAGDAD

BAGDAD, Turquía Asiática, junio 19. (AP)— El aviador norteamericano, de Baltimore, Van Lear Black, que está haciendo un vuelo de Holanda a las Indias Holandesas, llegó esta tarde de Bagdad procedente de Aleppo, a donde arribó ayer procedente de Constantinopla. M. Black voló siempre a gran altura, con la finalidad de poderse mantener fresco, porque la temperatura a la sombra, cerca del terreno, llegó a ser de 120 Fahrenheit. Black hace un viaje de placer en un yate aéreo.

La etapa por encima del Monte Tauro, en el Asia Menor, fué la peor de la jornada. Black tuvo que volar por estrecho desfiladero de rocas mientras una tormenta agitaba violentamente la atmósfera.

HOTEL ALAMAC
Broadway esquina a calle 71, New York
EL HOTEL PREDILECTO DE LOS CUBANOS Y DE LOS HISPANOS EN GENERAL
Es modernísimo, elegante, económico, a prueba de fuego, y está en el corazón de Nueva York cerca de todas partes.
Su "chic hispano" es insuperable e inconfundible.
Y quién no se deleitó con la magnífica Orquesta del Alamac, intérprete de nuestros clásicos danzones?
Los precios del Alamac, al alcance de todos, son los siguientes:
Cuarto sencillo para 1, $4.50. Para 2 personas: $6. Cuarto doble, para 1 ó 2, $8. Por mes, $150.
TODOS CON BAÑO Y DUCHA
Departamento de sala, un cuarto y baño y ducha, desde $200 al mes.
Hay también departamentos con 3 ó 4 alcobas, además de la sala y con 3 baños, a precios de verano.
Cocina moderna y criolla bajo la experta dirección de un excelente cocinero español.
Intérpretes y sirvientes de habla española.
Atención especial a la clientela hispana.
VA VD. A EUROPA
Diríjase antes a la OPEN ROAD TRAVEL SERVICE, oficinas en el Hotel Alamac; son representantes autorizados de las principales Compañías Navieras. La Open Road Travel Service, le facilita el medio de hacer su viaje cómodo; hacen sus reservaciones en el barco que deseen, atienden al vise de sus pasaportes, trasbordo de equipajes, etc., etc. Su larga experiencia y relaciones con las compañías de vapores, hace que la Open Road sea un factor importante al pensar usted viajar. Los precios de pasajes son EXACTAMENTE los que rigen en las Compañías de Vapores, siendo todo el servicio de la Open ROAD COMPLETAMENTE GRATIS. Oficinas en Londres y París.
Dirección a:
ANTONIO AGUERO
GERENTE HISPANO LAZ-MANAGEMENT

PRESIDENTES
Y
GENER GRAND LUXE
LOS MEJORES Y MAS LUJOSOS CIGARROS DE CUBA
PIDALOS EN TODAS PARTES

Para las Damas
Si queréis conocer las últimas novedades de la moda parisién suscribanse a
PARISINA
la revista más elegante de París.
Acabamos de recibir el
11o. CUADERNO
profusamente ilustrado con bellos modelos de vestidos para la actual estación, cuantas novedades constituyen la nota palpitante de la moda parisién.
Crónicas sobre el mismo tema de los más renombrados modistos de la elegancia femenina: "Worth", "Drecoll", "Jenny", "Redfern y Courtot", "Lucien Lelong", "Martial y Armand".
Asimismo contiene este número infinidad de artículos literarios de los más ilustres escritores y entre sus bellos fotograbados se destacan principalmente, una hermosa fotografía del Honorable señor Presidente de la República, General Gerardo Machado, otra de la Reina de la Belleza de esta Provincia, señorita Angélica Duplessis, de la señorita Angelita Iturralde y varias de personalidades de la política y de la sociedad cubana.
Para informes y órdenes de suscripción diríjanse a
PARISINA
Amargura, 11.
Teléfono A-9885.

M.E.C.D. 2016

DIARIO DE LA MARINA

FUNDADO EN 1832.
DIRIGIDO HASTA 1919 POR DON NICOLAS RIVERO Y MUÑIZ
DIRECTOR: JOSE IGNACIO RIVERO Y ALONSO
Editado por la Compañía DIARIO DE LA MARINA, (S. A.) cuyo programa consiste "en la defensa de los intereses generales y permanentes de la Nación cubana, de los especiales de la colonia española establecida en la misma y de la unión y armonía entre los diversos elementos que conviven en el país". — Art. 1o. de los Estatutos.

Presidente: Conde del Rivero.
Secretario: Manuel Abril y Ochoa. Tesorero: Joaquín Fina.
Administrador: José Sobrino y González

OFICINAS:
Habana. . . . . DIARIO DE LA MARINA.
Nueva York. . . . Broadway at 71 st St.
Madrid. . . . . Ave. de Pi y Margall 11.
París. . . . . 61 Boulevard Haussmann

PRECIOS DE SUSCRIPCION

HABANA		PROVINCIAS		EXTRANJERO	
1 mes	$ 1.60	1 mes	$ 1.70	1 año	$21.00
3 id.	4.80	3 id.	5.00	3 meses	$ 6.00
6 id.	9.00	6 id.	9.50	6 id.	11.00
1 año	18.00	1 año	19.00		

SUSCRIPCION DOMINICAL
Sólo para el extranjero
(Países comprendidos en la Unión Postal)
6 meses . . . . . $ 4.20
1 año . . . . . $ 8.40
(Países no comprendidos en la Unión Postal)
6 meses . . . . . $ 5.00
1 año $10.00
Esta suscripción sólo da derecho al número de los domingos.

TELEFONOS:

Quejas de Suscriptores	M-8404	Deportes	M-4339
Anuncios Económicos	A-3856	Secretaría de la Empresa	M-7714
Anuncios Administración	A-6334	Secretaría de la Dirección	M-9783
Redacción	A-0301	Fotógrafo	M-6344
Repórters	M-1934	Imprenta	M-9665

PASEO DE MARTI 103. APARTADO 1010. CABLE: DIARIO. HABANA
MIEMBRO DECANO EN CUBA. DE "THE ASSOCIATED PRESS"

AZUCAR Y POBLACION EN LAS ANTILLAS

VII

LA CONSTITUCION DEL AGRO CUBANO

La toma y ocupación de la Habana durante varios meses por los ingleses en 1762, en los albores de la Revolución industrial que habría de producirse por la aplicación de la máquina de vapor a todas las industrias; la supresión durante el reinado de Carlos III de parte de las restricciones mercantiles impuestas a Cuba por España y el aumento de las comunicaciones con ésta, una vez que fué suprimido el servicio anual de flotas; la creación de un gran mercado libre próximo a Cuba al independizarse los Estados Unidos en 1776, y la destrucción de la riqueza azucarera y cafetalera de Haití en la década de 1790, como una de las consecuencias de la Revolución francesa en las Antillas, fueron, en su conjunto, las causas fundamentales que, sacando a Cuba del aislamiento en que la habían mantenido las Leyes de Indias, la mezclaron de lleno al torbellino de la vida universal y sustituyeron su lento crecimiento secular, casi exclusivamente a base de multiplicación de sus primeros pobladores blancos, por un rápido desarrollo de todas sus fuentes de riqueza y un aumento del número de sus habitantes con miriadas de esclavos africanos. Abrir nuestras puertas al progreso fué, por una de esas extrañas contradicciones de la historia, colocarnos en camino de ser "una colonia de plantaciones más" en el desdichado archipiélago antillano. Sin embargo, causas poderosas, ajenas y superiores a la voluntad humana, debían alejarnos, por más de un siglo, de tan triste desventura, colocándonos en la posibilidad de ser un país de libertad y de civilización en el Caribe como prueba de que el oscuro destino de estas islas es obra del nefasto egoísmo del hombre, no de un ineluctable determinismo geográfico.

Los ingleses, durante los meses que ocuparon la Habana y gran parte de su jurisdicción, abrieron el puerto al comercio con Inglaterra y sus colonias, y nos inundaron de esclavos africanos. Hubo compradores para nuestro azúcar y hubo esclavos a un precio mucho más bajo—sobre 10,000 africanos se cree que se introdujeron en Cuba entonces—iniciándose, con tales incentivos, un período de crecimiento de la industria. Vuelta la Isla a poder de España, el movimiento continuó, aunque más lento, porque nos volvimos a reducir al mercado español, por la falta de capitales, por el encarecimiento de los esclavos y por varias causas más que Don Francisco de Arango y Paueño hubo de exponer en su admirable "Discurso sobre la Agricultura de la Habana y medios de fomentarla", en 1792. Cuba llegaba al último cuarto del siglo XVIII con una población de 96,440 blancos, 31,847 personas de color libres y 44,333 esclavos. Con 44,000 millas cuadradas de territorio, la Isla tenía 44,333 esclavos. Barbados, con sólo 166 millas, contaba entonces 62,115 africanos. Haití, la riquísima colonia francesa, con 11,000 millas de territorio, tenía, con 38,000 pobladores blancos y 452 mil esclavos. Barbados y Haití eran dos horribles ergástulas: Cuba, el núcleo de una comunidad llamada a los más altos destinos en el centro de las costas occidentales del Atlántico. La propiedad rústica había continuado multiplicándose, y el censo arrojaba 339 hatos o grandes haciendas de crianza, 7,814 propiedades pequeñas entre potreros, haciendas de labor, vegas y estancias, y 478 ingenios de azúcar, más del doble de los que existían algunos años antes de la toma de la Habana por los ingleses.

Pero el impulso decisivo de la agricultura cubana lo dió la destrucción de la riqueza de Haití por la sublevación de los esclavos, en 1789. El latifundio azucarero creó en Haití una constitución social tan endeble y acumuló una masa tal de sufrimiento sobre la población esclava, que tan pronto como faltó momentáneamente la poderosa fuerza coercitiva de la metrópoli, envuelta ésta en las luchas de la Revolución, se provocó una pavorosa catástrofe, que arruinó en pocos meses aquella Antilla de riqueza y de dolor, abastecedora de azúcar y de café de la mayor parte de Europa. Los precios de ambos artículos saltaron bruscamente, abriéndose en 1790 un período de "vacas gordas", acaso el más famoso en nuestra historia, que debía durar cerca de diez años. Arango y Parreño que recibió la noticia en Madrid, vió la oportunidad excepcional que se ofrecía a Cuba para enriquecerse, y obrando en representación del Ayuntamiento habanero, obtuvo la libre introducción de esclavos, varios importantes beneficios para los cultivadores y la supresión de muchas trabas comerciales, quedando casi expedito el campo para un desarrollo estupendo de nuestra producción, porque el mercado norteamericano, creado ya al independizarse los Estados Unidos, absorbía gran parte de nuestros frutos, y el aislamiento en que las guerras navales de la Revolución francesa colocaban a España, la obligaba, muy a pesar suyo, a permitir el comercio de Cuba con los países neutrales. Cuba tomó el cetro que Haití acababa de perder, y una gran masa de nuestros bosques comenzó a caer rápidamente bajo los golpes del hacha y por el fuego, para ser sustituída por cañaverales, cafetales y veguerios, mientras un frecuente ir y venir de buques, de la Habana a las costas de Guinea, **sextuplicaba** en poco más de treinta años el número de esclavos y reducía a una minoría, el 44 por ciento, la población blanca.

El brusco crecimiento de la riqueza cubana no contribuyó, sin embargo, al desarrollo del latifundismo. Antes bien, precipitó la disolución de los latifundios ganaderos y multiplicó la pequeña y la media propiedad rústica. En primer lugar, no hubo tendencia al monocultivo azucarero, porque el alto precio del café atrajo muchos cultivadores, así como el tabaco, que con la supresión del estanco recibió importantes beneficios. Y como los ingenios necesitaban entonces grandes boyadas y dedicar mucha atención a la producción de artículos de primera necesidad para alimentar las "dotaciones", la ganadería y los "frutos menores" no pudieron ser descuidados en ningún momento. La demanda de tierras, tanto para el cultivo como para el fomento de nuevos pueblos fué enorme, imponiéndose la disolución de las haciendas comuneras y la división de los latifundios ganaderos unipersonales. Un ingenio de tipo grande necesitaba, a lo sumo, cuarenta caballerías de tierra, un cafetal muchísimo menos y las vegas y las estancias menos aún. De modo que lo que se impuso fué la división de los latifundios ganaderos. Estos recibieron algunos ataques, pero no resistieron porque según escribió Arango y Parreño, "el amo de la hacienda de ganado que debe destinarse a la labor, tiene el día más alegre de su vida, porque de 16.000 ó 20.000 pesos que valía todo su terreno destinado para cría, y medido por leguas, va a sacar 300.000 ó 400.000 pesos, vendiéndolo por caballerías, para ingenios, sitios de casabe o potreros".

Mientras el interés individual tendía enérgicamente a la disolución de las haciendas comuneras y a la división de la gran propiedad rústica, el Estado español no se mantuvo, por su parte, al margen de este intenso movimiento; lejos de ello, lo estimuló y favoreció con todas sus fuerzas de varios modos. En primer lugar, las Cortes generales y extraordinarias de 1813, por Decreto de 4 de Enero de dicho año, ordenaron reducir a propiedad particular todos los terrenos baldíos y realengos, repartiendo una parte entre los servidores de la nación como premio patriótico, otra entre los vecinos que no tuviesen tierra propia y la pidiesen, y destinando el resto a la venta en plazos cómodos, para el pago de la Deuda Nacional. En segundo término, se dictaron disposiciones para garantizar a los propietarios el libre dominio de sus tierras a perpetuidad, resolviendo todas las cuestiones dudosas relativas a la titulación en sentido favorable al poseedor de buena fe; y, finalmente, se aprobó el voto consultivo de la Audiencia de Puerto Príncipe de primero de Abril de 1819, estableciendo un procedimiento fácil, rápido y económico para la división de las haciendas sujetas a trabas de comunidad. De manera que, promovida por el interés particular y favorecida e impulsada vigorosamente por el Gobierno colonial, las dos primeras décadas del siglo XIX presenciaron la disolución de numerosas haciendas comuneras y la partición de numerosos latifundios, creándose en Cuba, en los años en que todo el Continente se sublevaba contra España, la más numerosa, fuerte, acomodada y emprendedora clase de propietarios rurales que hemos tenido hasta el presente. El censo de 1827, tomado en tiempos de Vives, reveló que en la Isla había 1.000 ingenios, 2.067 cafetales, 76 algodonales, 60 cacaotales, 3.090 potreros, 5.534 vegas de tabaco y 13.947 sitios de labor y estancias. El dato desfavorable estaba en la población, que elevada a 704.487 habitantes, contaba con 311,051 blancos y 286,942 esclavos, siendo el resto personas libres de color. Pero como se ve, si el desarrollo material había traído el aumento de la población de color, principalmente de la esclava, a cifras elevadísimas, no había producido la concentración de la propiedad, sino acentuado el proceso secular de división y multiplicación de ésta. El agro cubano quedaba fuertemente constituído y Cuba contaba con miles de familias sólidamente organizadas, arraigadas en tierra propia, cuyo cultivo y explotación dirigían personalmente, gente bien acomodada al medio, anhelosa de progreso, de autonomía política y de desempeñar en su país el papel preponderante a que le daban derecho su ilustración, su arraigo y su valer individual y colectivo. De esta clase de propietarios rurales surgieron los Aguilera, los Céspedes, los Maceo Osorio, los Figueredo, los Cisneros Betancourt, los Aldama, los Morales Lemus, los Frías, los Mazorra, los Alfonso, los Agramonte, los Echeverría, los Iznaga, toda esa larga serie de patricios ilustres que son los creadores de Cuba en lo económico, lo social y lo político, gente que trabajó, que viajó, que emprendió, que envió sus hijos a estudiar con Luz y Caballero, o en excelentes colegios de Francia y de Inglaterra, y que en la Sociedad Económica, el Consulado de Agricultura, Industria y Comercio, la Junta de Fomento, la Junta de Información, la Revolución de Yara y el Partido Autonomista, realizó estupendos esfuerzos para asegurarle a Cuba las instituciones sociales y de gobierno y las libertades públicas que son el coronamiento de toda obra colectiva de progreso y de civilización.

El estudio de cómo subsistió durante el siglo XIX la gran masa de propiedad rústica creada de la manera que hemos bosquejado sucintamente, nos ocupará en el próximo artículo, para entrar después, reunidos todos estos antecedentes, en lo que pudiéramos llamar "la era del latifundio azucarero", con su labor destructiva de la estructura secular de la sociedad cubana.

RAMIRO GUERRA.

LA UNIVERSIDAD DE LONDRES

(De nuestro Corresponsal Especial).

Tantos estudiantes extranjeros han pasado por el Colegio de la Universidad y por la Universidad de Londres, que los acontecimientos recientes ocurridos allí habrán de tener interés para muchas personas aparte del público de las Islas Británicas. En lo que a la Universidad se refiere, la cuestión de tener un nuevo edificio en el que poder albergarla y centralizar todas sus actividades, ha estado acuciando durante más de siete años a todos aquellos que se preocupan seriamente de estudios universitarios. Acaba de saberse ahora la grata noticia de que en el centro de Bloomsbury se ha adquirido un solar de cuatrocientas sesenta y cinco hectáreas aproximadamente. Esta conclusión satisfactoria de una larga serie de dificultades, se debe principalmente al magnífico regalo de cuatrocientas mil libras esterlinas de los Fideicomisarios de la fundación Rockefeller. Hace unos meses se inició un Fondo de Centenario; pero sin la ayuda de los Fideicomisarios de Rockefeller hubiera sido sumamente difícil recaudar el medio millón de libras esterlinas que se necesitaban, por medio de suscripciones voluntarias. Ahora no hay ya necesidad de molestar al público. Se dispone del dinero y del terreno, no quedando más que el llevar a efecto la construcción del edificio y proporcionar el equipo necesario.

Los departamentos centrales de la Universidad estarán frente al Museo Británico y, por lo tanto, en el centro mismo de la vida intelectual de Londres. Otras instituciones universitarias centrales —una biblioteca, una unión de estudiantes, probablemente un club de maestros— pondrán en contacto a profesores, alumnos y administradores de diferentes colegios; ello ha de tender a la unión más íntima en la vida de la universidad y de sus Colegios, y conducirá a la cooperación, más íntima también, entre las diferentes secciones que constituyen la Universidad.

El Colegio de la Universidad está unido a la vida y a la obra de la Universidad de Londres y este Colegio está celebrando también el centenario de su actividad. Cuando el Colegio se fundó hace cien años, la instrucción universitaria se puso al alcance de todos, por primera vez en este país, sin distinción de clases, de raza ni de doctrina. Desde entonces, el desarrollo del Colegio ha sido fenomenal y se han aprovechado de su enseñanza alumnos de todas las naciones y de todos los tipos. De los tres mil doscientos veintiocho estudiantes que hay ahora, la mayoría es, por supuesto, británica; pero entre los restantes hay más de cuatrocientos de países europeos, aparte de la Gran Bretaña; doscientos quince de Asia, cincuenta y tres de Africa y setenta y dos de América.

El Colegio, durante los cien años de existencia, ha aumentado constantemente y ha extendido de manera continua la esfera de sus actividades; pero su desarrollo más rápido ha tenido lugar durante el siglo actual. Desde 1901 hasta 1926, el número de estudiantes subió de mil noventa y ocho a tres mil doscientos veintiocho. El área de los edificios aumentó de ciento treinta y seis mil ochocientos treinta y seis pies cuadrados a cuatrocietos treinta y un mil quinientos cincuenta y siete. En 1901 había en la biblioteca noventa mil volúmenes y folletos; hoy hay más de doscientos noventa mil. El costo de conservación del Colegio durante el mismo período se elevó desde veintinueve mil hasta ciento ochenta y ocho mil libras esterlinas al año.

En todas las ramas del estudio ha habido adelantos sorprendentes, siendo uno de los casos más notables el de ingeniería química. La guerra reveló que los hombres de ciencia británicos estaban a la zaga de los de Alemania en esta materia y el Colegio de la Universidad se puso a remediar tal deficiencia. Los resultados fueron excelentes entonces, y desde la guerra acá los grandes fabricantes de productos químicos se han dado cuenta del valor de la obra que está haciendo el Colegio. El Colegio se ha distinguido, además, en el campo de los servicios públicos. En 1907 inició una serie de conferencias gratuítas, para el público en general, a cargo del personal del Colegio. A estas conferencias asistieron en 1910 unas novecientas cincuenta personas; para 1913 la asistencia anual había aumentado hasta tres mil y el año pasado el número ha llegado hasta catorce mil trescientos cincuenta y dos. A estas conferencias pueden asistir cuantos quieran y abarcan un ancho campo de conocimientos. El Colegio de la Universidad afecta, por lo tanto, en grado considerable, a la vida pública de Londres; y, cuando el nuevo edificio de la Universidad de Londres esté en existencia y se reorganice y se coordine mejor el trabajo de la Universidad, Londres ocupará su verdadero lugar como centro del saber del Imperio Británico.

A TRAVES DE LA VIDA

POR HECTOR DE SAAVEDRA

Mayo 31.

Recuerdo que el año pasado Arturo Primelles me dijo:—Llévame al barrio Latino, que tiene tanta fama y que no conozco.

Mi amigo tenía en la imaginación la novela de Henri Murger, la ópera "La vida bohemia" y las historias de los estudiantes y las grisetas del tiempo de Paul de Kock.

Lo conduje por la rue du Bac que es el corazón del "quartier", al "Bon Marche" que es un palacio de reputación mundial. Luego lo llevé por el boulevard Saint-Germain a la rue des Ecoles donde hay un restaurant, genuinamente chino, para gente rica; a una mezquita árabe que tiene adjunto, también, un restaurant y café muy típico igualmente para transeuntes adinerados y lo hice pasear por el jardín del Luxemburgo.

Después que hubo visto el boulevard tan grandioso y rico como el mejor de los de "la orilla derecha", que vió al "Bon Marche" a la altura del Louvre o el Printemps, y contempló el Hotel Lutecia, tan lujoso como el más moderno, porque ha sido edificado expresamente, me dijo no sin cierta desilusión en el tono:

—¿Y esto es el barrio Latino?

—"Mon cher"—le respondí sonriendo—ya no hay barrio latino, propiamente dicho, o al menos como se entendía en 1830 y los años siguientes hasta el final del siglo XIX, en que aun conservaba su carácter. Algunos de nuestros médicos famosos con el Dr. Landeta y Luis de la Calle vivieron aquella vida. Todavía "Antoñico" Albertini, Agustín Varona, Panchón Domínguez y Joaquín Albarrán disfrutaron los restos de "Bouiller", salón de baile donde las "grisetas" cancaneaban un poco, lo que era considerado por la gente "seria" como una gran expresión de inmoralidad. Hoy esa coreografía es cosa de niñas de pensionados distinguidos. La "cocotte" no había pasado el Sena y no se la conocía, en la orilla izquierda, por lo menos con ese nombre. La "grisette" era una muchacha trabajadora y fiel en lo posible, que compartía las alegrías y miserias de los estudiantes.

Hoy los hoteles de los que siguen curso en las Universidades son palacios para sud-americanos. Por eso algunas naciones fabrican albergues para sus estudiantes pobres y es lástima que Cuba, con solo gastar 50 mil pesos no posea un hogar barato para sus hijos indigentes que tienen la desgracia de tener talento y quieren ilustrarse. Ya se acabaron los libros baratos y los "Canelos" han sido sustituídos por grandes casas editoriales.—Puedes observar—dije a Primelles que me escuchaba asombrado—los precios que están en las vidrieras y verás que no se diferencian de los que ves en los grandes Boulevares o en la Avenida de la Opera. Los sastres, los camiseros, las zapaterías y las pequeñas "boutiques" donde trabajaban barato han desaparecido. ¿Qué más? La rue du Bac, genuinamente bohemia, y a donde hace treinta años iba yo con frecuencia a buscar a Agustín Varona y González del Valle, alumno de la Escuela de Medicina, es hoy una calle si no como la rue de la Paix al menos con tiendas y joyerías que asombran. Qué dirían los Rodolfos y Marcelos de las Mimís de entonces si se les hubiera hablado de collares de perlas aunque fueran de Tecla o de cualquiera otra imitación. Hoy hay que ser rico hasta para comprar prendas falsas.

¿De dónde proviene una tal revolución?

De causas múltiples y en primer lugar de la dificultad de la vida material. En segundo término está el americano del Norte, a quien yo haría responsable de un gran trastorno que ha producido en el mundo cambiándolo todo, en todos conceptos, con la intromisión del dinero en los actos esenciales de la vida. Quizás el pobre americano, digo, el rico, no tenga la culpa y esa es una cosa que tenía que venir, pero el caso es que han sido ellos los primeros que han soliviantado los ánimos, que inventaron los multimillonarios y despertaron la concupiscencia y la ambición en todos los espíritus. Han hecho tanto mal como el que hicimos nosotros los cronistas de salones alentando la vanidad en hombres y mujeres, con nuestras informaciones sociales. Pero el americano que se muere dejando cien millones de pesos, créanme que Dios no le deja entrar en el cielo aunque emplee dos o tres en hacerse una buena reputación de caritativo.

La vida, antes, era fácil en el "Quartier"; todo pasaba en familia. Etchegoyhen y los que estudiaban en París, acogieron y alojaron en sus cuartos a Sotico, Alfredo Arango, Alberich y otros muchachos más que fueron a unirse a Calixto García para ir a morir en la manigua de Cuba. Ya no volverá a suceder nada de eso porque se acabó el romanticismo con el automóvil y el ferrocarril subterráneo!

París en el último día de mayo.

LA ACTUALIDAD

EL PEQUEÑO ORIGEN DE UNA GRAN CAUSA

Arquímedes pedía sólo un punto. La paz del mundo se remueve y altera con más facilidad todavía. ¡Abundan los puntos de apoyo!

Hoy, como hemos indicado ya otra vez, tiembla el entero continente de Europa porque hay una pequeñísima nación que ha movilizado sus tropas militares. Total, veinte mil hombres escasos...

Hemos mencionado a Albania...

Esta diminuta comarca perdida entre los mares Jónico y Adriático, es vecina de Servia, de Montenegro y de Macedonia y su población que oscila alrededor de los 900.000 habitantes, vive todavía en tribus, cada una de las cuales es una republiquita regida por un consejo de ancianos. La justicia tiene allí su verdadero tribunal en las "vendettas" familiares... El homicidio es frecuente. El robo, si se perpetra más allá de los límites nacionales, es timbre de orgullo. Las casas—de arcilla y piedra, sin ventanas—parecen fortalezas. Todos los hombres y muchas mujeres usan armas, constantemente...

Esta es Albania.

Y he aquí como esta diminuta nación antigua y bárbara que no tiene aún lenguaje literario siquiera, mal que les pese a Kristoforides de Elbassan, autor de la primera gramática de dialecto tosko, y a Nezim Bei, el melancólico poeta popular; he aquí como la pequeña y antigua Iliria, sin cultura, casi sin tradiciones y sin civilización puede precipitar por tierra los tratados de paz de Versailles y de Locarno y extender sobre el mundo los horrores de una nueva y aplastante conflagración universal...

Principio requieren las cosas, dice un adagio. Y otro reza: No hay enemigo pequeño. Así es. Bastó que Albania movilizara su pequeño ejército—apenas 20,000 soldados—para que millones de hombres en Francia, en Inglaterra, en Bélgica, en Italia, en Alemania, en Polonia, en Rusia, en Austria y en Yugo Slavia hayan sentido que el corazón les latía con ansiedad y angustia dentro del pecho acongojado...

L. FRAU MARSAL

LA LEGISLACION SOCIAL

II

SUS ORGANOS

Por Carlos Felipe de Armenteros.

Nos referíamos en otra ocasión no solo a la necesidad de elaborar una legislación social científica y amplísima, sino a la de crear órganos destinados a aplicarla y a supervisar su funcionamiento, pues las más de las veces la eficacia de una norma o el éxito de una institución dependen de su aplicación y de su desenvolvimiento y del cuidado de corregir y señalar las deficiencias y los errores inevitables, que la práctica y la experiencia ponen siempre de manifiesto en toda obra del hombre.

Como organismos supremos que rigen y controlan los servicios públicos figuran en los actuales regímenes de gobierno, los Ministerios y en nuestra organización constitucional las Secretarías del Despacho. Pues bien: los servicios públicos que las nuevas instituciones y leyes sociales han de crear serán tan complejos y numerosos y de tal trascendencia e importancia que requirirán sin duda, un organismo administrativo que los centralice y dirija: una Secretaría del Trabajo, a la cual ha de corresponder el supervisar la aplicación de las leyes obreras mediante el cuerpo de Inspectores del Trabajo, y su perfeccionamiento mediante la celebración de los Consejos del Trabajo.

Desde luego que la creación de todo nuevo organismo burocrático es un inconveniente, sobre todo de orden económico por los gastos considerables que representa. Pero en este terreno de la intervención del Estado en las cuestiones sociales, se requiere una acción tan intensa, tan directa y tan bien dirigida para que pueda dar los resultados que de ella se esperan, que bien merece la pena cualquier sacrificio que tienda a conseguirlos. E indudablemente una Secretaría del Trabajo, podría dar una gran unidad de dirección a las complejas actividades del Estado en ese orden de cosas y permitiría iniciar con hombres y elementos nuevos una obra nueva, de incalculable importancia para el bienestar y la paz de la sociedad cubana, como es la intervención directa del Estado para mejorar y elevar las condiciones de vida de las clases trabajadoras siempre las más necesitadas y sin embargo las más abandonadas, por parte del Poder Público, hasta nuestros días, en que se ha iniciado una reacción general en todas partes a favor de ellas, haciendo aparecer como un nuevo y de los más importantes deberes del Estado la protección y defensa de ellas por medio de leyes e instituciones que regulen las condiciones del trabajo en un sentido más equitativo y humanitario.

La principal actividad de la Secretaría del Trabajo sería la supervisión del funcionamiento de la legislación obrera, mediante el cuerpo de la Inspección del Trabajo, que podría constituirse con seis inspectores provinciales y tantos inspectores subalternos como fuesen necesarios según las condiciones industriales de cada región. Su misión habría de ser de las más amplias; desde la visita periódica de los establecimientos industriales, hasta las incursiones en los talleres nocturnos vigilando y controlando las condiciones higiénicas y morales en que se desenvuelve el trabajo, así como el cumplimiento de los reglamentos en cuanto a las horas de faena y al pago de los jornales, debiendo así mismo sugerir e imponer las medidas necesarias para disminuir los riesgos en los trabajos de peligro y para hacer lo más cómodo y facil posible, el de las mujeres y niños. Pero para que una inspección sea eficaz, lo primero que ha de ser, es competente. Por lo que en la medida de lo posible ese cuerpo de inspectores debería estar constituido mediante oposición, en la que fuera necesario acreditar ciertos conocimientos técnicos. Asimismo los inspectores deberán dar cuenta en informes periódicos de las deficiencias e inconvenientes que registren en la aplicación de las leyes y reglamentos del trabajo y las reformas que la experiencia les sugiera. Informes que serán remitidos a los cuerpos consultivos integrados por los Consejos del Trabajo. El Consejo Nacional del Trabajo podría constituirse, a semejanza del que existe en Francia, con las variaciones que exigen las peculiaridades de nuestro medio, por un número igual de delegados patronales y obreros nombrados por los respectivos sindicatos o por la Federación de ellos si existiera, y a su vez por un número de representantes y senadores y por un grupo de personas escogidas por el Secretario del Trabajo entre los profesores de las Facultades de Derecho y Medicina de la Habana y entre individuos conocidos por su espíritu de conciliación y ajenos a los conflictos industriales. Entre ellos debe figurar un número de delegados mujeres, ya que en los múltiples problemas relacionados con el trabajo de éstas y de los niños, su participación podría ser altamente beneficiosa. Una tal composición aseguraría la cooperación del elemento profesional, del gubernativo, del técnico y científico y por último del neutro en problemas que por su trascendencia y generalidad como son los conflictos del capital y el trabajo, afectan toda la Sociedad. Este Consejo podría ser el supremo organismo consultivo en materia de legislación obrera, tanto para su aplicación como para su perfeccionamiento y reforma; y por medio de los legisladores que fuesen sus miembros podría enviar al Congreso sus informes y sugerirle las iniciativas y modificaciones que creyese necesarias. Pero podría encargársele una función aun más vital en perfecta armonía con su constitución: resolver en última instancia los laudos arbitrales que diesen los Consejos provinciales del Trabajo o cualquier otra institución arbitral legalmente constituída. Si se llegase a establecer el arbitraje obligatorio para ciertos conflictos que por su importancia afectan gravemente todos los sectores de la vida económica nacional, lo que sería una trascendental y tal vez utilísima medida, se le podría encomendar entonces al Consejo Nacional, el resolver únicamente las apelaciones de los laudos obligatorios, para no hacer excesiva su labor lo que siempre tiende a restarle eficiencia. Si no es establecíese el arbitraje obligatorio, se podría entonces permitir la apelación de los laudos al Consejo nacional, según su importancia, que se clasificaría por los intereses en juego en cada litigio. Funcionaría por lo tanto como institución permanente de arbitraje, ya que en este orden de cosas la experiencia ha enseñado que la organización arbitral permanente es muy superior a las organizaciones ocasionales. Y el hecho de participar en su composición elementos profesionales y técnicos aseguraría la competencia de los fallos y el de figurar personas ajenas a esos intereses, la equidad de los mismos. Los Consejos provinciales del Trabajo, se formarían sustituyendo a los senadores y representantes, por consejeros provinciales, y concejales, y los profesores de las Facultades, con abogados en ejercicio conocidos por su competencia en estos asuntos y médicos relacionados con los accidentes del trabajo y las llamadas "enfermedades industriales" provocadas por algunas especies de trabajos. Su misión dentro de la provincia sería semejante a la del Consejo Nacional, siendo a su vez como aquel órgano consultivo e institución permanente de arbitraje dentro de los límites locales y subordinados al Consejo nacional, del que recibirían cuanta misión de investigación o cualquier otra índole le fuera encomendada. Su función principal, sería naturalmente la de árbitro, y sus decisiones solo podrían ser apeladas ante el Consejo Nacional, cuando comprendieran los litigios muy altos intereses. Su composición como la del Consejo nacional, ofrecería sin duda las mejores garantías de justicia y competencia.

También nos referíamos en nuestro trabajo anterior, a la nueva función del Estado moderno que podríamos llamar "función social" y que consiste en procurar por cuantos medios existan el mejoramiento de las condiciones de vida de las clases más necesitadas; y que con referencia al problema obrero consistía en crear instituciones destinadas a procurar trabajo a los individuos que carecen de él, no pudiendo ni debiéndose dejar solamente a la actividad privada función de tanta importancia y trascendencia, ya que su insuficiencia suele dar lugar a muy serios conflictos que van degenerando cada día más en un verdadero y fatal antagonismo de clases. En este orden de cosas, algunos países europeos en los que el problema social ha alcanzado tan graves proporciones, y especialmente Alemania, han llegado a un alto grado de perfeccionamiento en el funcionamiento de instituciones encargadas de buscar trabajo al obrero, por medio de las **Oficinas Municipales de colocación de los Trabajadores.** El rasgo característico de estas instituciones consiste en la participación del elemento patronal al lado del elemento obrero en ellas. Es lo que se llama el sistema paritario.

Estas oficinas están constituídas por representantes de los patronos y de los obreros, nombrados ya por los municipios, ya por los consejos de prudentes, ya por las Asociaciones profesionales. La presencia de esos dos elementos sirve para ganarles la confianza de los interesados. Para asegurar una buena "entente" entre los miembros de esas comisiones se pone al frente de ellas una personalidad extraña a los conflictos sociales y conocida por su desinterés y espíritu de conciliación. Estas oficinas no se contentan con atender las solicitudes de empleo, sino que las ofrecen por todos los medios de publicidad, anuncios, prospectos, etc. Son regidas a la manera de los modernos establecimientos de comercio. Las formalidades burocráticas se hallan reducidas al mínimum y el teléfono juega un gran papel en sus actviidades. Uno de los principales objetos que persiguen es centralizar las ofertas y demandas de trabajo en cada profesión. Esta centralización es indispensable para evitar las pérdidas de tiempo y las gestiones infructuosas de los que ofrecen y solicitan trabajo. Para llegar a ese fin en las grandes ciudades existen oficinas que no se ocupan sino de determinadas profesiones. Por regla general las oficinas suelen ser instaladas en un mismo edificio que facilita la Municipalidad. Suele haber en ellas personal especializado y secciones para hombres y para mujeres y niños. Estas instituciones han dado allí los más fecundos resultados y hemos de esperar, que dada la analogía del problema social en esta fase de procurar trabajo a los que carecen de él, los dé también, si se implantaran entre nosotros, con el debido ajuste a nuestras peculiaridades. Los gastos que su implantación y funcionamineto ocasionen bien se les puede recargar por entero a los Municipios, cuya acción social podría ser tan fecunda y suele serlo especialmente en los países sajones, ya que por ser la primera forma de organización colctiva en el orden político, está más cerca de los individuos, que las otras y, es por tanto más capaz de remediar o aliviar sus necesidades. Y sería tal vez, un medio de estimular y regenerar la función municipal tan pobre y tan degenerada entre nosotros.

Esperemos también, que la elaboración de la legislación obrera que parece inminente, sirva de preludio y ensayo de una amplísima legislación social destinada a socorrer y elevar las clases más necesitadas, sino no solo en el orden económico, sino en el orden moral, intelectual, cultural, tal como la exigen y requieren las nuevas funciones del Estado moderno, y de la que se esperan los más fecundos resultados para hacer más facil y más feliz la existencia de las sociedades.

VIDA MUNDIAL

(Por TIBURCIO CASTAÑEDA)

LA OBRA DEL CONSEJO DE LA LIGA DE NACIONES EN LA SESION DEL MES CORRIENTE

Acaban de terminar la sesiones del Consejo de la Liga y no se puede decir que han sido fructuosas.

El Dr. Stresemann, Secretario de Estado del Gabinete alemán, celebró el día 13 del corriente, en Ginebra, una conferencia privada, y que ha transcendido a la Prensa porque dijo Aristides Briand que ambos Ministros de Estado, se hallan decididos a continuar la reconstrucción pacífica de Europa, siguiendo las trascendencias de los Pactos de Locarno que tan excelentes resultados han producido.

LA REDUCCION DE LOS 80,000 SOLDADOS FRANCESES QUE OCUPAN LAS PROVINCIAS RINIANAS

Stresemann aseguró a Briand que Alemania había demolido todas las fortificaciones que fueron señaladas hace tres meses para esa destrucción, situadas en la frontera de Polonia y de la Prusia oriental.

Y llegó a pedir la reducción del contingente aliado en las Provincias Rinianas.

Eso era ya harina de otro costal por las razones que yo voy a exponer aquí, algunas de las cuales ni el mismo Briand conocía ese día 13.

La creencia general en Ginebra en esa fecha, era que quizás se podría llegar a alguna reducción más adelante; pero el mismo Briand no contestaba nada a las insistentes preguntas del Secretario de Estado alemán; y la razón era obvia, toda vez que Francia había hecho la pregunta al Mariscal Foch de si era posible esa reducción. El Mariscal Foch tiene en Francia una tan elevada posición, que realmente aún fuera de la Milicia se le consultan los asuntos internacionales. Y mientras él se preparaba a dar una respuesta sobre esa reducción, se publicó, el 12 del corriente en Berlín un informe sobre "Reparaciones" por el Agente General de ellas, el ciudadano norte-americano, Mr. Parker Gilbert, el cual puso de manifiesto, como vamos a ver en el curso de este artículo, el peligro en que el actual Gobierno alemán pone el pago de Reparaciones, por los excesivos e innecesarios gastos que hace.

Y es claro; al saberse esa dilapidación por el Gobierno francés, pensó este, que no era posible ceder en cuanto a la disminución de los 80.000 soldados que ocupan esas Provincias Rinianas, porque es evidente que este contingente es la última "retranca" de que puede servirse Francia, tanto para evitar esos gastos excesivos realizados por Alemania, como para obligar a Alemania a pagar las Reparaciones.

Y en efecto los cables del sábado nos trajeron la noticia de que el Mariscal Foch se oponía a la disminución de los contingentes de soldados franceses en el Rin.

GRAVEDAD QUE TIENEN PARA FRANCIA ESOS GASTOS EXAGERADOS DE ALEMANIA, FUERA DEL PRESUPUESTO, CRITICADOS POR EL AGENTE DE REPARACIONES, MR. GILBERT

Critica severamente ese Agente General el sistema del Presupuesto Alemán; y pide enérgicamente una reducción de los gastos; por que en otro caso sera muy difícil nivelar el Presupuesto, a no ser aumentando los impuestos, resolución de la que hay que huir, porque crearía en el pueblo alemán una hostilidad hacia el pago de Reparaciones, haciéndole creer que éstas, y no los gastos inútiles y bastardos habían provocado el aumento de impuestos.

COMO HA AUMENTADO EL PRESUPUESTO DE GASTOS EN ALEMANIA

El Presupuesto del Reich durante los cuatro últimos años se ha caracterizado por un creciente aumento de los gastos. El Presupuesto de 1927-28 contiene una cifra de gastos de 9,100.000.000 de Marcos, mientras que en en 1924-25 los gastos fueron de 7,200.000.000 de Marcos, o sea un aumento de 1.900.000.000; y sin embargo el Ministro de Hacienda ya ha manifestado que habrá que hacer mayores gastos.

De estos gastos deduce Mr. Gilbert, con toda firmeza, "Que el punto que más se destaca en el Presupuesto es el aumento constante de los gastos; y el gobierno alemán no puede seguir por ese camino, a menos que aumente los impuestos". ¿Qué relación hay entre ese exceso de gastos de Presupuestos del Reich con el consiguiente déficit en las Reparaciones y la situación económica y monetaria de Francia?

Al contestar a esta pregunta debemos recordar que Francia tiene pendiente con los Estados Unidos la ratificación del acuerdo Berenguer-Mellon; y además la propia reconstrucción del territorio devastado por los Alemanes.

Francia después de ese informe de Mr. Gilbert habrá de insistir, al tratar con los Estados Unidos, en que les pagará a estos la Deuda de Guerra, siempre que Alemania le pague las Reparaciones, pero no en el caso de que no pague. Y luego, sobre la reconstrucción de su propio territorio, tendrá que decir Francia a Alemania; "yo no puedo disminuir el número de 80.000 soldados que vigilan los bordes del Rin, porque es indudable que Alemania va por el peligroso camino de liquidar sus presupuestos con deficit, según me ha comunicado el Agente General de Reparaciones, que es ciudadano americano, y Francia no tiene otra garantía, para hacer cumplir esos pagos que sostener sus 80.00 soldados en las fronteras del Rin, en Coblenza y Maguncia."

Y es muy posible que los propios Estados Unidos tengan que dirigirse a Alemania, toda vez que Mr. Gilbert comunicará a Washington ese informe que tengo a la vista, y que el Secretario de Estado de los Estados Unidos le explique claramente al Presidente de la República Alemana, la necesidad de refrenar los gastos del Presupuesto.

Nadie que vea esta situación monetaria internacional entre Alemania y los Aliados, dejará de reconocer su importancia.

¿HABRA GUERRA ENTRE INGLATERRA Y RUSIA?

Algunos se habrán podido hacer esa pregunta recordando aquellos tiempos casi inmediatos al cese de la Gran Guerra, en que Rusia pudo reunir a los soldados dispersos de los ejércitos del Czar y obligarlos a penetrar en son de guerra en los Estados Bálticos, Polonia, el Cáucaro y Transcaucaso, el Turquestan y Armenia, y aún le sobraban tropas para arrojar de Crimea a los Monárquicos Rusos.

Pero ya todo eso ha cambiado. Rusia sabe que todas las sublevaciones que intentó en Europa, por medio del terror, han fracasado ruidosamente; y que solo puede retener en obediencia aquellos países inmediatamente en contacto con la Gran Rusia, como son Ukrania, Turquestan y Georgia.

En cuanto Rusia ha querido repetir, quizás obedeciendo al instinto de seguir su constante aspiración de apoderarse de China, ha fracasado, como acabamos de ver, porque aquellos mismos chinos que al principio de octubre del año pasado de 1926, aceptaron armas y municiones de rusos como Borodin, en cuanto han visto que pueden triunfar sin ellos, los han abandonado, y ya están en tratos en Pekin o en sus cercanías para, ya que tienen el mismo programa o sea autonomía aduanera y extraterritorialidad, venir a un acuerdo para desarrollar, excluyendo completa y totalmente a los comunistas rusos, el problema de la unificación de China.

Hasta ahora el mismo obstáculo que impide esa unión de Chiang-Kai-Shek, es el General Cristiano Feng que sigue unido a los comunistas.

Y si de China volvemos los ojos al mismo Soviet Ruso, ya hemos visto que el Consejo de Comisarios del Soviet, como sucede con todos los tiranos que tienen fuerzas a sus órdenes, ha mandado matar a todos los monárquicos de los Czares que desde más de un año tenían en su poder, creyendo que esas hecatombes de Monárquicos impide que otros conspiren; y por el contrario ahora hemos sabido con motivo del asesinato del Ministro del Soviet en Polonia, Peter Voikoff, que en todos los Estados Bálticos, Lituania, Latvia y Estonia, Finlandia y Ukrania están alejados de los conspiradores, monárquicos rusos que solo están esperando el grito de combate para luchar.

Y quizás tengan razón Trozky y Zinovieff al rifar con Stalin y Rikoff, porque aquellos volverían a la lucha a imponer con un ejército de un millón de hombres el programa primero sanguinario, de Lenine, mientras que Stalin teme que esa lucha sangrienta subleve a los campesinos, y ya separados del Soviet se entreguen a un jefe monárquico, como el Gran Duque Nicolás que había de traer la paz, pudiendo retener los campesinos los terrenos de que desposeyeron a los grandes terratenientes y que les entregó el Soviet.

Y si a la situación de Rusia pasamos a la de Inglaterra, de esta nación si que podemos asegurar que no quiere la guerra.

Hay que aclarar esta afirmación; no quiere la guerra con Rusia ahora, y lo demuestra que ambas Naciones siguen comerciando; y han quedado en "Arcos House" de Londres, con el consentimeinto de Inglaterra, algunos rusos que siguen recibiendo órdenes de Rusia, de naturaleza mercantil, y las cumplen.

Pero que siga el Soviet enviando hombres como Borodin para hacer propaganda comunista en China y no lo tolerará Inglaterra, ni tampoco los Estados Unidos y Japón, que, en ese caso, actuarían juntos.

POSICIONES POLITICAS QUE ESTAN TOMANDO LAS GRANDES NACIONES EN CHINA

Inglaterra y Japón son las que tienen más fuerzas militares en Shanghai y Tientsin: ¿con qué objeto?; para saber si los jefes chinos del Norte y los del Sur que deben estar reunidos ahora en Pekin o sus cercanías, siguen tratando sin asesorarse de los Comunistas del Soviet que es lo que desean esas Naciones; pero que se llegue por allí el General Cristiano Feng, que todavía anda por la China Central, y se incline a los Comunistas, y se verá a Inglaterra inquietarse, entendiéndose con Chiang-Kai-Shek y hasta con Chang-Tso-Lin, si no se ha marchado ya éste a Manchuria, con objeto de destruir todo conato de comunismo entre los chinos, sean del Norte o del Sur.

M.E.C.D. 2016

Los Indios Rompieron la Cadena de Triunfos de Ted Lions

Earl Smith, el Catcher Regular del Pittsburgh Suspendido Indefinidamente

LOS "CUBS" LE ENTRARON A PALOS A LOS "PIRATAS" AYER

En el primero y sexto innings vapulearon a Carmen Hill. — Y después en el octavo, le castigaron muy duro las curvas a Yde

El Gavilán Ganó la Copa Directiva en Aguas del H. Y. C.

El velero vencedor fué piloteado por José A. Gorrin y Miguel Riva

En la mañana de ayer se celebraron regatas de yachts de vela del tipo Estrella, "Star Class", en aguas de la veterana sociedad de la playa de Marianao, discutiéndose la copa De la Directiva, donada por el Habana Yacht Club saliendo vencedor el balandro Gavilán, propiedad de José A. Gorrín, quien lo piloteó en compañía de Miguel Angel Riva. La salida fué volante y se dió a las 10 y 15, obteniéndose el siguiente resultado:

Salida	Llegada	Tiempo
Eolo	Gavilán	11.44.20
Coco	Delfín	11.45.00
Mabuya	Eolo	11.46.30
Gavilán	Mayarí	11.48.25
Mayarí	Izarra	11.48.50
Delfín	Mabuya	11.49.05
Izarra	Coco	12.01.45

Como el doctor José A. Gorrín es un viejo lobo de mar que ha tenido siempre su yacht abanderado en el Habana Yacht Club, llevó este triunfo suyo de ayer a la anotación de los grandes éxitos náuticos del Habana Yacht Club, haciendo que la hermosa copa De la Directiva continúa guardada en las vitrinas de los Ases del Músculo.

Hoy serán puestas las señales, dos boyarines, en aguas del Malecón, a una distancia de 1.500 metros para marcar la ruta donde se han de celebrar las próximas regatas de canoas de cuatro remos, las competencias de juniors que se han estado celebrando en aguas de Miramar. Estas competencias tendrán efecto el próximo día 3 de julio, y los remeros han pedido les sea marcado ese lugar para ir conociéndolo al hace training, como lo vienen verificando mañana y tarde.

CHICAGO, Junio 19.—(A. P.)—Los Cubs del Chicago redujeron la delantera del Pittsburgh en la Liga Nacional a un juego, derrotando hoy a los Piratas por score de 14 a 7. Los Cubs le batearon fuertemente a Carmen Hill en el primero y sexto inning, poniéndose a la cabeza del score incluyendo en su ataque tres dobles, y un jonrón dado por Webb con dos en bases. Fué éste el onceno circuito de Webb en la temporada. El ataque final lo hicieron los Cubs contra Yde en el octavo, obligándole a retirarse, viniendo en su auxilio Cvengros que contuvo el rally después que se habían anotado cinco carreras. Los Piratas ligaron sus hits contra Root en el tercer inning y luego en el último, cuando Root se debilitó.

Paul Waner, outfielder de los visitantes, dió tres hits, dos de ellos de extra-bases, estableciendo un record de batear hit en veintidos juegos consecutivos. También fué el décimo cuarto juego consecutivo en que ha dado hit de extra base.

Score:

PITTSBURGH:

	V.	C.	H.	O.	A.	E.
L. Waner, cf.	3	2	1	2	0	0
Rhyne, 3b.	5	1	2	1	1	0
P. Waner, rf.	5	2	3	2	0	0
Wright, ss.	4	1	0	3	4	1
Grantham, 2b.	4	1	2	2	4	1
Barnhart, lf.	3	0	1	3	0	0
Harrie, 1b.	3	0	0	7	0	0
Gooct, c.	5	0	1	4	1	1
Hill, p.	3	0	0	0	3	0
Yde, p.	1	0	0	0	2	0
Cvengros, p.	0	0	0	0	0	0
Cuyler (a)	1	0	0	0	0	0
Totales	37	7	10	24	15	3

(a) Bateó por Cvengros en el 9º

CHICAGO:

	V.	C.	H.	O.	A.	E.
Adams, ss.	4	2	1	1	4	1
Pick, 3b.	4	2	2	1	2	0
Webb, rf.	4	3	2	3	0	0
Wilson, cf.	4	1	2	4	0	0
Stephenson, lf.	5	2	3	1	0	0
Grimm, 1b.	4	1	2	9	0	0
Hartnett, c.	3	1	1	4	0	0
Gonzáles, c.	1	1	1	1	0	0
Beck, 2b.	4	0	0	3	3	0
Root, p.	5	1	0	0	1	0
Totales	38	14	14	27	10	1

Anotación por entradas:

Pittsburgh	003 000 004— 7
Chicago	200 006 06x—14

SUMARIO:

Two base hit: Webb; P. Waner, (2); L. Waner. Stephenson, Grim. Home run: Webb. Sacrifice: Wilson. Quedados en bases: Pitsburgh, 11; Chicago, 8. Bases por bolas: Hill, 5; Root, 7; Yde, 1. Struck out: Root, 4; Hill, 1; Cvengros, 1. Hits: Hill, 9 en 6; Yde 4 en 1-1/3; Cvengros, 1 en 2/3. Dead ball: Root a Waner; Yde a Grim. Wild Pitches: Yde, Cvengros. Passed ball: Gooch. Pitcher perdedor: Hill. Umpires: Quigley, Wilson y Pforman. Tiempo: 2-17.

Suspendieron a Smith

El presidente Mr. Heydler está investigando para proceder en definitiva

CHICAGO, junio 19. (AP.)— El catcher Earl Smith, del Pittsburgh, ha sido suspendido indefinidamente hoy por el presidente de la Liga Nacional John A. Heydler, a consecuencia de la agresión que le hizo ayer al manager de los Bravos del Boston, Dave Bancroft.

Mr. Heydler vino hoy de San Luis, a cuyo lugar fue para presenciar el juego en homenaje al aviador Lindbergh celebrado ayer en aquella ciudad. Después celebró una conferencia con el presidente de los Piratas, Barney Dreyfuss y con el manager Donie Bush y con otros testigos del hecho, así como con el propio catcher Smith. Dijo Neydler que la disposición final sobre el incidente no se daría a conocer hasta que él hablase también con la otra parte; esto es, el manager y los jugadores del Boston, y salió al momento para Nueva York con ese propósito.

El manager Buth dijo que él había censurado mucho el choque y esperaba que el asunto se ventilaría pronto. Al conocer la suspensión indefinida, expresó su gran pesar por la pérdida de Smith en su line up, sobre todo en estos momentos; pero dijo que seguía admirando y apreciando a su catcher tanto como antes.

Embarca hoy el Dr. León Armisén

Por la vía de los cayos de la Florida embarcará en la mañana de hoy el Licenciado León Armisén, presidente de la Audiencia de Pinar del Río, que va en busca de un bien ganado descanso a las montañas de Arizona, Estados Unidos, donde, según él nos dice, seguirá un plan facultativo que le ha señalado su médico, cuyo plan, según nosotros, ha de consistir en andar escopeta al hombro tras la caza mayor, pues el sport cinegético resulta la debilidad de nuestro ilustre colaborador en estas planas deportivas.

Deseamos al querido amigo y distinguido funcionario de la carrera judicial, todo género de éxitos en estos meses que ha de estar fuera de nosotros y que no olvide que nos ha prometido una serie de jugosos escritos de cuanto le ocurra en esta tournee por las montañas de Yanquilandia.

Buen viaje.

(VEASE MAS SPORTS EN LA PAGINA VEINTIDOS)

RESULTADOS DE LOS JUEGOS DE AYER EN LAS GRANDES LIGAS

LIGA NACIONAL

New York 4; San Luis 3.
Filadelfia 3; Cincinnati 1.
Cincinnati 3; Filadelfia 0.
Chicago 14; Pittsburgh 7.

LIGA AMERICANA

Detroit 5; Washington 1.
Cleveland 3; Chicago 2.

ESTADO DE LOS CLUBS

LIGA NACIONAL

	Pittsburgh	Chicago	San Luis	New York	Brooklyn	Boston	Filadelfia	Cincinnati	Ganados	Average
Pitts.	x	6	5	6	3	4	3	8	35	648
Chi.	5	x	3	5	8	4	4	6	35	625
S. L.	4	4	x	3	4	3	4	9	31	585
N. Y.	2	1	4	x	4	6	6	5	28	509
Broo.	4	0	2	6	x	6	4	5	27	458
Bost.	1	2	4	2	6	x	4	1	20	408
Fila.	2	4	2	3	6	2	x	3	22	407
Cin.	1	4	2	2	1	4	7	x	21	362
Pdos.	19	21	22	27	32	29	32	37		

LIGA AMERICANA

	New York	Chicago	Filadelfia	Washington	Detroit	Cleveland	San Luis	Boston	Ganados	Average
N. Y.	x	5	9	5	4	4	7	5	39	696
Chi	2	x	4	3	8	3	9	5	34	667
Fila	3	4	x	6	4	2	5	7	31	554
Was.	6	3	1	x	4	4	2	8	28	519
Det.	1	4	2	3	x	9	1	6	26	473
Cle	3	4	4	2	6	x	6	2	27	458
S. L.	0	4	3	4	1	6	x	6	24	444
Bos	2	2	2	3	2	4	0	x	15	278
Pdos.	17	26	25	26	29	32	30	39		

JUEGOS PARA HOY

LIGA NACIONAL

Boston en New York.
Filadelfia en Brooklyn.
Pittsburgh en Cincinnati.
Chicago en San Luis.

LIGA AMERICANA

Washington en Filadelfia.
New York en Boston.
San Luis en Chicago.

FUE AYER CUANDO LOS FUTBOLISTAS URUGUAYOS NOS DEMOSTRARON EL POR QUE GANARON LA JUSTA OLIMPICA DE PARIS EN EL AÑO DE 1924

RECOBA
El black izquierdo del Nacional, de Montevideo, que ha sido el que mejor demostración ha dado, superando a Queirolo, y Diego Fernández y Urdinarán

En el segundo tiempo de su match final, contra el Deportivo Hispano América, hicieron una demostración de juego tan brillante que desconcertaron a los del patio haciéndole ocho goals

DEBUTO ANDRADE Y TAMBIEN BATIGNANI: GUARDAMETA

El manco Castro hizo prodigios con el balón y el popular Scarone se dió gusto también haciendo cuanto le venía en ganas. Por la noche fueron festejados con un banquete organizado por la Federación Occidental

ANDRADE
El famoso medio ala derecha por fin debutó ayer haciéndose aplaudir con un juego efectivo a la par que elegante

Ayer fué cuando nuestra afición vino a ver al Club Nacional de Foot Ball, de Montevideo, el mismo que cuenta en sus filas con el mayor número de los magos del balón que integraron aquel famoso cuadro que representó a Uruguay en la Olimpiada de París, en el año de 1924.

Ya ven nuestros lectores si teníamos razón al decir después del match inicial de los uruguayos, que nada nuevo nos habían enseñado. Y se habrán convencido también de que no era pedirle peras al olmo cuando reclamábamos un mejor juego en un conjunto de tantos olímpicos y tantos campeones suramericanos.

Conste, pues, que los silbidos que se oyeron en el estadio de Almendares Park, al terminar el primer partido contra el Real Club Iberia, se lo ganaron bien los uruguayos. La afición que paga, tiene derecho exigir, y en aquel juego los fanáticos vieron defraudadas sus esperanzas de ver un futbol superior al que se juega aquí en la Habana.

Durante los cuarenta y cinco minutos del segundo tiempo del match contra el Deportivo Hispano América, vimos lo que esperábamos ver en el primer juego. Afortunadamente una buena tarde de los asturianos les dió un susto al Nacional, y fué así cómo se les obligó a jugar cómo ellos saben hacerlo. Agradezcámosle, pues, a la Juventud Asturiana esa exhibición de futbol que nos dieron ayer los muchachos del Nacional de Montevideo. Si no es por aquel triunfo de la Juventud el jueves, nos toman el pelo: Los uruguayos pasan por la Habana sin que los aficionados cubanos lo vieran, y creo que no habrá necesidad de explicar esta figura.

Hemos visto batir en toda la línea a un equipo del patio, pero nos damos por satisfecho. Ello ha sido una prueba que se nos ha dado de lo mucho que nos falta por aprender todavía. Además, al mismo tiempo que veíamos con pena eclipsar un team local, por otro lado nos relamíamos de gusto viendo una exhibición de futbol, vimos al fin, lo que tanto ansiabamos, "ver jugar al ajedrez con los pies". Cuando terminó el juego ayer, los mismos que habían silbado el jueves aplaudieron hasta cansarse. Díganlo sino Castro, el manco, el malabarista, cuando a los 27 minutos del segundo tiempo anotó el quinto goal, después de hacer con el esférico un sin fin de las más hermosas piruetas.

También Scarone, el diminuto rubio, hizo cuanto le dió la gana a pesar de que desde los primeros momentos se vió privado de su compañero Urdinarán. Scarone fué el que inició el "rally" marcando el primer goal al minuto de juego con un enorme tiro cruzado y desde larga distancia. Sorprendió a Daniel quien nada pudo hacer por el balón a pesar de un rápido plongeón que ejecutó. Dos minutos después ya estaba amenazador otra vez en la meta hispanófila, pero un chut fulminante que lanzó esquinado se estrelló contra el poste de la izquierda, y al rebotar fué cuando aprovechó Cea para marcar el segundo goal de la serie.

Estos dos tantos, en tres minutos, fué para nuestros jugadores algo así como un jarro de agua fría que le

CASTRO
El delantero que más se distinguió en el juego de ayer. Marcó tres goals, dos de los cuales fueron muy aplaudidos por la afición

echaron encima, pues casi la totalidad se desanimó, y de ahí el que los uruguayos desde ese momento hicieron cuanto les diera la gana. Una demostración de esto que decimos nos la dió Bienvenido al fallar un penalty a los once minutos, elevando el pelotón a las nubes.

Castro fué el máximo acumulador al hacer tres goals; Scarone y Haberli hicieron dos cada uno y el otro correspondió a Cea.

El partido de Campeonato entre Fortuna y Centro Gallego lo ganó el team de los "blanqui-negros", 3x2.

LO QUE FUE EL ENCUENTRO

El tercer encuentro de la serie internacional, concertado por la Federación Occidental, con los representantes del Nacional de Montevideo, que con tanto éxito se está celebrando en nuestro stadium balompédico, parece que batirá el record de taquillaje.

Media hora antes de dar comienzo el desafío, todas las localidades de sol y sombra están abarrotadas. Almendares luce sus mejores galas. Los fanáticos estuvieron entretenidos por el match Fortuna Centro Gallego, ya que el resultado de ambos tenía en gran aprieto para muchos de los fieles que dominicalmente acuden al templo del balón.

El arbitro señalado por la Federación señor Norberto Fernández, fue protestado por los olímpicos, y Champbell "tropezó" con uno de la Europa central y sale éste con el entorchado de arbitrio internacional.

Las cuatro y treinta.

Scarone y Bienvenido, capitanes de uno y otro grupo, cambian el consabido ramo de flores, con lazos de los colores de sus respectivos clubs, y además los colores nacionales de Cuba y Uruguay.

Las cuatro y treinticinco.

El balón rueda.

El Nacional tira a favor de viento, y en el saque le kick-off, el pelotón sale por la línea de Daniel. Castro a los dos minutos nos "dispara" el primer shoot del match y como todos los de él es formidable. Daniel lo acepta. Domina ligeramente el Nacional y Scarone rubrica un izquierdazo, que Daniel concede, muy apretadamente corner. Se remata alto.

Solo han transcurrido cinco minutos y en un avance de Gacha al fallar Queirolo, la Providencia evita que el marcador se cambie a favor de los nuestros. Andrade el formidable half-back, empieza a demostrar su estilismo futbolero, con unos dribblings de lujo, y unos pases de factura propia.

Martín salva un remate de Castro Hay un corner contra el Hispano, y Andrade lo lanza sobre el hall de Daniel, pero el remate sale alto. Urdinaran, sale lesionado y un suplente cubre su ala. Tomás da un buen pase de cabeza pero Polon, que está jugando bastante atrasado lo pierde.

Carracha salva un avance de Cea-Saldombide. Fernández, desde el medio del campo, suscribe un gran cañonazo que pasa alto. Castro remata un globito del extremo derecha pero también saleal to. Los uruguayos están shooteando mucho pero sus tiros casi todos salen por arriba del larguero.

Carracha le roba el balón a Castro cuando este forward se decidía a "carburar". Veinte minutos de juego y los nuestros solo una vez tiraron a goal con energía. Daniel hace una buena asistencia quitándole el balón de la cabeza a Cea.

Scarone remata a media vuelta un centro de Saldombide, y como los anteriores, pasa alto.

Carracha el notable zaguero de los tigres sale lesionado, y Goyo como suplente va a formar "matrimonio" con Martín. Castro "endosa" un cablegráfico y este tropieza con su compañero Scarone. Andrade tira a goal. Bienvenido, es de los tres medios el que más se destaca. En nuestra línea de ataque Tomás no logra conducirla con éxito. Scarone, el verdadero mago del futbol, olímpico, realiza un formidable running, pero Cea malogra el avance al desaprovechar un medido pase que le sirven.

(Continúa en la DIECINUEVE.)

Peñarol y Valencia

Quedaron empatados en un juego celebrado ayer en Valencia

VALENCIA, junio 19. UP. Hoy se celebró el match de foot ball entre Peñarol y Valencia, con un público numeroso, que tributó una ovación entusiástica a uruguayos y españoles.

Se alinearon los negri-amarillos de esta manera: Aviscardi, Saedo, Beneicasse; Sakero, Ronca, Silva; Aguirre, Pres, Tereviuta, Anselmi y Campolo. El juego fué rápido, acosando la puerta valenciana los medios uruguayos. Valencia tiró seis corners y Peñarol cinco. Tereviuta tiró un penalty fuera. El primer tiempo terminó con un empate.

En el segundo tiempo el Peñarol inicia la ofensiva. Se nivela a poco el juego, luchando duro los delanteros.

Destacáronse Anselmi, Sacco, Benicassa. Este segundo tiempo terminó también con un empate.

Los uruguayos fueron muy aplaudidos y volverán a jugar con los valencianos el 22 de este mes.

Torneo de Wimbledon

Comenzará hoy, esperándose que triunfen Tilden y la Wills

LONDRES, junio 19. (AP)— Los campeones de tennis de siete naciones participarán en el Torneo de Wimbledon que comienza mañana, y el que promete más emociones que ningún otro de los que le han precedido en la historia británica de los courts.

Los Estados Unidos tomarán parte en los singles favorecidos por la predilección del público, el que ha escogido a William Tilden como ganador sobre sus temibles adversarios franceses, y a Helen Wills como vencedora en el Torneo de Mujeres. Jean Borotra, de Francia, y Kitty McKane Godfree, inglesa, actuales campeones de Wimbledon, son las segundas selecciones del pueblo.

Debido a los resultados del sorteo, Tilden tendrá que vencer al francés Henri Cochet, su Nemesis durante varios años, antes de jugar con Lacoste o Borotra, uno de los cuales saldrá victorioso, con toda seguridad, de la primera mital de los matches.

Aunque Tilden es el único norteamericano capaz de aspirar al título de Campeón de Singles, Helen Wills tiene tras sí ayudas tan formidables como las de Molla Mallory y Elizabeth Ryan, quienes formarán pareja con ella en los doubles.

Perdieron los Cubanos

El pitcher Cruz los dejó en cero carrera, cero hit, en México

CIUDAD MEXICO, junio 19. (AP)— El pitcher Cruz, de la novena amateur mexicana de San Luis, no permitió un solo hit a los cubanos de la novena Cuban Stars que está haciendo una excursión beisbolera por México. En este tercer desafío los habaneros fueron completamente anulados por sus adversarios, quienes ganaron, diez por cero. Además de ser dominados completamente por las curvas de Cruz, los cubanos fildearon mal, anotándose siete errores. El score fué:

	C.	H.	E.
Cuban Stars	0	0	7
San Luis	10	15	0

Baterias: Pedemonte, Garson y Piñón; Cruz y Correa.

RESULTADO DE LAS JUSTAS HIPICAS CELEBRADAS AYER EN EL HIPODROMO DE MADRID

MADRID junio 19. (AP.)—En las carreras de caballos celebradas hoy correspondi el premio Córdoba al caballo Las Fraguas del Conde de la Cimera; el premio McDonald a Bolívar, del Rey Alfonso; el premio Villaverde a Doña Ignacia de Rosa Arias; el premio Ayuntamiento a Centauro, del Rey Alfonso, y el premio Evlipse a Penagos del Conde de la Cimera.

NOTAS Y COMENTARIOS DE NUESTRO CONCURSO

Para hoy, que no hay escrutinios, hemos dejado la contestación de la más original de cuantas cartas hemos recibido hasta la fecha, que tiene, además, la ventaja de que es muy breve.

Hela aquí, textualmente copiada:

"Pinar del Río, junio 18 de 1927.— Sr. Director del Concurso de la Serie Mundial.—Habana.

Señor:

Es la presente para hacer a usted una pequeña pregunta. Puede valerse un fanático de medios espiritistas para pronosticar los clubs vencedores?—Carlos Jaime Masó."

Claro que ustedes pensarán que se trata de una broma y que pecamos de ingenuos tomando en serio al señor Masó. Pues no. Ustedes son maliciosos si así han pensado. Hemos hecho nuestras investigaciones y estamos seguros que nuestro comunicante habla (o escribe) con toda seriedad. El señor Masó profesa el credo espírita, y como es un hombre honrado no quiere emplear sus recursos sobrenaturales para luchar contra los concursantes profanos, sin avisar a pedir el permiso correspondiente a los organizadores de este Concurso.

Eso está bien. El señor Carlos Jaime Masó, procediendo así, deja su conciencia limpia de toda mácula, porque si nosotros le contestamos afirmativamente— como tendremos que hacer, ya que no hay nada que se oponga a lo que él pretende —empleará sus "medios espirituales", dará todos los dias las selecciones acertadas y se calzará uno de los pasajes que ofrecemos para ir a la Serie Mundial.

Muchos opinarán que esto no es justo, porque no es el señor Masó quien acierta, sino sus espíritus amigos. pero ¿tiene él la culpa de estar tan bien relacionado con los seres del más allá?

A cualquiera le los concursantes que se muestre opuesto a lo que pretende el señor Masó, se le dirá que todos tienen derecho a consultar sus selecciones antes de enviarlas. Los otros las consultan con personas vivas; el señor Masó las consulta con personas muertas. Véase cómo la equidad no se vulnera ni la justicia tiene que sonrojarse por esto.

Así, pues, y respetando todas las opiniones, nosotros estamos de acuerdo con que el señor Masó invoque a sus contertulios del otro barrio y que ésto sle informen de todo lo relacionado con las Grandes Ligas. Pero puestos ya a sugerir ideas y a repartir autorizaciones y consejos, nosotros que—¡por fortuna!—no hemos desencarnado todavía y que poseemos un enorme caudal de ignorancia en comunicaciones de ultratumba, vamos a hacerle una recomendación al señor Masó, que puede reportarle enormes beneficios, ahorrándonos a nosotros, al mismo tiempo, el gasto que va a ocasionar su viaje y estancia en los Estados Unidos.

Vea el señor Carlos Jaime Masó cuál es nuestra idea:

El señor Masó, cayendo en "trance", desde luego, invoca a sus amigos de "allá" y les suplica que en vez de traerle chismes de los juegos de base-ball, le digan cuáles serán los tres primeros premios de la Lotería Nacional en el próximo sorteo, cosa que después de todo, es mucho más fácil y más cómoda y más digna de los consecuentes espíritus que ponerse a seleccionar ganadores. Teniendo en su poder los expresados números, el señor Masó adquiere tres billetes enteros, que lo pondrán en posesión de una fortuna envidiable.

Lo demás es fácil. El señor Masó paga sus gastos y aun sale ganando una cantidad de dinero que nunca soñó tener.

Ahora bien, si lo que sucede es que al señor Masó le va de capricho despreciar las deliciosas ventajas que proporciona el vil metal y los no menos viles ni menos codiciados "pápiros", entonces nosotros nos lavamos las manos, y con jabón medicinal.

Pero queda apuntada una idea y hecha la diligencia por salvar a los pobres fanáticos que no saben hablar con el otro mundo.

"PHILLIES" Y CINCINNATI DIVIDIERON LOS HONORES

El pitcher Jack Scott pitcheó los dos juegos demostrando que es un hombre de hierro. — Zitmann bateó cuatro hits en ocho excursiones que hizo al plate

CINCINNATI, junio 19. AP. El pitcher Jack Scott demostró ser un "hombre de hierro" esta tarde, pitcheando en los dos desafíos del doble juego de hoy en Redlan Field, ganando el primer juego por score de 3 a 1 y perdiendo el segundo, 3 por 0.

Scott contuvo al Cincinnati en el primer juego, excepto en el sexto inning, cuando Wanninger dobló al right, fué a terecra con un infield out y anotó con un sacrifice fly. El Filadelfia acumuló tres singles y un triple contra Jakie May en el cuarto inning, que valieron tres carreras.

En el segundo juego el Cincinnati anotó sucesivamente en los tres primeros innings.

FILADELFIA

	V.	C.	H.	O.	A.	E.
Spalding, lf.	3	0	0	6	0	0
Coony, ss.	3	0	0	2	2	0
Mokan, rf.	3	0	1	2	0	0
Wriyhstone, 1b	4	0	0	10	0	0
Nixon, cf.	4	1	1	5	0	0
Wilson, c.	4	1	2	0	2	0
Thompson, 2b.	4	1	2	2	2	0
Sand, 3b.	4	0	3	0	2	0
Scot, p.	4	0	1	0	2	0
Totales	33	3	10	27	10	0

CINCINNATI

	V.	C.	H.	O.	A.	E.
Dressen, 3b.	2	0	1	1	5	0
Zitzmann, cf.	4	0	2	0	0	1
Pipp, 1b.	3	0	0	13	0	0
Walker, rf.	4	0	2	1	0	0
Allen, lf.	3	0	1	2	0	0
Hargrave, c.	3	0	0	5	0	0
Critz, 2b.	3	0	0	2	3	0
Wanninger, ss.	3	1	1	3	5	0
May. p.	2	0	0	0	3	0
Lucas (a)	1	0	0	0	0	0
Mays, p.	0	0	0	0	1	0
Totales	28	1	6	27	17	1

(a) Bateó por May en el octavo.

Anotación por entradas

Filadelfia	000 300 000—3
Cincinnati	000 001 000—1

Two base hit: Wanninger, Allen. Three base hit: Thompson. Bases robadas: Sand. Sacrifice: Allen, Dresen, Pipp y Spalding. Double play: Critz, Wanninger a Pipp; Wanninger, Critz a Pipp. Quedados en bases Filadelfia 6; Cincinnati 4. Bases por bolas: por May 2. Por Scott una. Struck out: May 3; Mays, 1. Hits: May 9 en 8 innings. Mays, 1 en 1. Pitcher perdedor: May. Umpires: Jorda, Hart y Rigler. Tiempo: 1 hora 42 minutos.

Score del segundo juego:

FILADELFIA

	V.	C.	H.	O.	A.	E.
Spalding, lf	4	0	0	2	0	0
Cooney, ss.	4	0	2	3	4	0
Nixon, cf.	3	0	1	4	0	0
Wrighstone, 1b	4	0	1	7	0	0
Wilson, c.	3	0	1	3	1	0
Williams, rf.	3	0	0	3	0	0
Thompson, 2b.	3	0	0	2	2	1
Sand, 3b.	3	0	0	0	0	0
Scott, p.	2	0	0	0	3	0
Jonnard (a)	1	0	1	0	0	0
Totales	30	0	6	24	10	1

(a) Bateó por Scott en el noveno.

CINCINNATI

	V.	C.	H.	O.	A.	E.
Dressen, 3b.	4	0	0	1	0	0
Zitzmann, cf.	4	1	2	2	0	0
Pipp, 1b.	4	1	2	11	0	0
Walker, rf.	4	0	1	2	0	0
Allen, lf.	3	0	0	3	0	0
Picinich, c.	3	1	2	3	1	0
Critz, 2b.	3	0	0	2	7	0
Wanninger, ss.	3	0	1	4	4	0
Rixey, p.	3	0	1	0	3	0
Totales	31	3	9	27	15	0

Anotación por entradas

Filadelfia	000 000 000—0
Cincinnati	111 000 000—3

Sumario:

Three base hit: Walker. Double play: Wanninger a Pipp; Wanninger Critz a Pipp; Critz, Wanninger a Pipp; Cooney Thompon a Wrigststone. Scott, Conney a Wrightstone. Quedados en bases: Filadelfia 4; Cincinnati 4. Bases por bolas: Rixeo 1. Umpires: Hart, Rigler y Jorda. Tiempo: 1 hora 19 minutos.

Ted Lyons Perdió 3x2

Los Indios del Cleveland le rompieron su cadena de triunfos

CLEVELAND, junio 19. AP. La racha de nueve victorias de Ted Lyons fué rota hoy cuando los Indios del Cleveland derrotaron a los White Sox por score de 3 a 20.

Shaute contuvo a los visitantes en cuatro hits, dos de los cuales se registraron en el tercer inning. Shaute también dió dos hits en tres veces al bat.

Los White Sox habían perdido nueve de sus últimos doce juegos.

	C.	H.	E.
Chicago	2	4	2
Cleveland	3	9	0

Hornsby, Cobb, Frish

Son los tres mejores bateadores de ambas ligas

NUEVA YORK, junio 19. (AP)— La lucha entre Roger Hornsby y Ty Cobb por la supremacía al bat de los Ocho Mejores, es decir, de los ocho jugadores de las Ligas Mayores mejor pagados, se ha convertido en una competencia triangular, pues Frankie Frisch está amenazando con tomar la delantera a aquellos dos.

Hornsby tiene un average de .371 que encabeza la lista, pero Cobb le sigue de cerca con .367 y Frisch le pisa los talones a este último con .364. El exCapitán de los Gigantes, quien fué a parar a los Cardenales en el famoso cambio que llevó al New York a Hornsby, tiene 78 hits en su haber, dos más que Roger.

El ranking general, comprendiendo los juegos de hoy, es el siguiente:

	V.	C.	H.	Ave
Hornsby	205	53	76	.371
Cobb	199	52	73	.367
Frisch	214	43	78	.364
Ruth	203	60	69	.340
Speaker	206	37	66	.320
Collins	179	44	57	.318
Roush	217	28	56	.258
Kelly	98	13	23	.235

Los Cardenales Dieron Cuatro Hits a dos de los Pitchers Gigantes

Y el New York venció con score de 4x3 empatando la serie a dos juegos

SAN LUIS, junio 19. (AP). Los Gigantes del Nueva York empataron la serie con los Cardenales a dos juegos, ganando el desafío final hoy por score de 4 a 3.

Benton y Clarkson contuvieron a los campeones del mundo en cuatro hits, permitiendo dos cada uno. Benton fué relevado en el principio del sexto inning después de haber recibido un deadball en el quinto. Un público de 26,000 espectadores asistió al juego, entre ellos el coronel Charles Lindbergh.

Score:

NEW YORK.

	V.	C.	H.	O.	A.	E.
Jeanes Lf.	4	0	1	5	0	0
Lindstrom 3b.	3	1	1	1	1	0
Reese Rf.	4	1	1	0	0	0
Hornsby 2b.	4	2	1	0	4	0
Terry 1b.	3	0	1	10	0	0
Jackson SS.	4	0	0	2	1	1
Roush Cf.	3	0	0	0	0	0
O'Neil C.	3	0	1	9	1	1
Benton P.	1	0	0	0	1	0
Clarkson P.	1	0	0	0	3	0
Totales	30	4	6	27	11	2

ST. LOUIS

	V.	C.	H.	O.	A.	E.
Douthit Cf.	4	0	0	4	0	0
Frisch 2b.	4	2	2	5	5	0
Bottomley 1b.	3	0	0	7	0	0
Holm Lf.	3	0	1	3	0	0
Southworth Rf.	3	1	0	4	0	0
L. Bell 3b.	3	0	1	1	2	1
Schulte C.	3	0	0	3	1	0
Thevenow SS.	3	0	0	0	3	0
Sherdel P.	3	0	0	0	0	0
Clark (a)	1	0	0	0	0	0
Totales	30	3	4	27	11	1

(a) bateó por Thevenow en el 9o.

New York	000 201 001—4
St. Louis	100 002 000—3

Three base hit Bell. Home run Reese, Hornsby. Base robada: Frish. Sacrifice-Lindstrom, Bell, Terry. Double Play Thevenow, Frisch, Bottomley; O'Neil, Jackson. Quedados en bases: New York, 2; St. Louis, 5. Base por bolas: Benton, 2, Clarkson, 2. Struck out: Benton, 3; Sherdel, 2. Hits Benton, 2 en 5 innings. Clarkson, 2 en 4 innings. Dead ball: Sherdel a Benton. Pitcher ganador: Clarkson. Umpires-Morán, O'Day y Reardon. Tiempo 2:00.

DIARIO DE LA MARINA

CONCURSO SERIE MUNDIAL DE BASE BALL

CUPON-PROGRAMA

DE LOS JUEGOS QUE SE CELEBRARAN EL

LUNES 27 DE JUNIO

LIGA NACIONAL		LIGA AMERICANA	
NEW YORK	☐	CLEVELAND	☐
en		en	
FILADELFIA	☐	CHICAGO	☐
CHICAGO	☐	SAN LUIS	☐
en		en	
CINCINNATI	☐	DETROIT	☐
PITTSBURGH	☐	FILADELFIA	☐
en		en	
SAN LUIS	☐	NEW YORK	☐
		WASHINGTON	☐
		en	
		BOSTON	☐

Señale con una cruz las casillas de los Clubs que usted estime deben resultar vencedores.

NOMBRE Y DOMICILIO DEL CONCURSANTE

Sr.. .. ..

Calle.. .. .. Nº.. .. ..

Ciudad o Pueblo.. .. ..

Se suplica nombre, dos apellidos y letra clara.

Contamos con un magnífico servicio de repartidores en el Vedado. Suscríbase: llame al M-8404.

M.E.C.D. 2016

BLANQUI-NEGROS DEL FORTUNA DERROTAN A LOS TIGRES DEL ATLETICO DE CUBA

UNIVERSIDAD SE ANOTO AYER UNA VICTORIA SOBRE EL FERROVIARIO

EL TEAM DE LA POLICIA FUE VENCIDO POR LOS MARQUESES DEL VEDADO 7x2

LOS BLANQUI-NEGROS DEL FORTUNA SE ANOTARON AYER SU SEGUNDA VICTORIA DE LA SEASON, DERROTANDO AL ATLETICO

Los muchachos de Alfonso Peña estuvieron despiertos en el uso de la jeringuilla, logrando 16 indiscutibles a costa de los pitchers del Atlético. — Quince por dos fué el score final del desafío. — Arredondo se distinguió en el batting y fielding

Fácil victoria se anotaron los Blanqui-negros del Fortuna en el segundo juego celebrado ayer tarde en el Stadium de la Universidad, donde tuvieron por contrarios a los Tigres del Atlético de Cuba. Los muchachos de Peña aprovecharon perfectamente todas las oportunidades que se le presentaron, y ello hizo posible que el score final alcanzará el alto porcentage de 15 por 2.

El team fortunista demostró estar despertando del prolongado batting slump en que se hallaba, que les había conducido al último puesto de la Liga con más de cinco derrotas a su haber. Ayer jugaron brillantemente, mostrándose sumamente efectivos en el uso de la jeringuilla cuando lograron poner hombres en las bases.

En los tres primeros innings estuvieron contenidos por el pequeño Beltrán pero al jugarse el cuarto acto, llevaron cuatro anotaciones al home bateando libremente en los innings posteriores para elevar el score como ardientemente pedían los partidarios del team, que vieron en este juego, una hermosa oportunidad de desquitarse de los múltiples sinsabores pasados en matches anteriores, cuando los players del Fortuna jugaban sin interés y perdían con mucha frecuencia dando la impresión de que aspiraban al sótano del circuito.

Continuas marfiladas de los Atléticos contribuyeron en mucho a que los Blanqui-negros dieran término al duelo de pitchers que sostuvieron en los primeros actos Silvino Ruíz y el novato Beltrán, que había sustituído al zurdo Laza con dos en bases y un out, dando el escón en el primer inning.

Un tiro malo de Uriza en rollings que le diera Ballesté, abrió los fuegos artificiales del cuarto inning. Octavio Fernández siguió con una base por bolas. Agüero tocó la bola con intenciones de sacrificarse, pero un batazo salió directamente a las manos de Beltrán, y éste forzó el out de Ballesté en tercera. Silvino disparó entonces una línea al centro, fácil para un doble-play, pero Lorenzo la dejó escapar de las manos y Octavio y Agüero anotaron, llegando el veterano pitcher a tercera. Vázquez levantó una velata al left, pero Casas pifió la bola y Silvino anotó, siendo "Camarón" out en segunda al intentar llegar a ella en la pifia de Don Eduardo. Tres hits seguidos, de Garros, Arredondo y Arteaga, hicieron posible la anotación del primero, terminándose la jira cuando el Polaco se separó de segunda, siendo out en un tirosorpresa del pitcher Beltrán.

Seis hits de cañonazo, errores de Reguera y Bernardino Rodríguez, un dead de Beltrán y sacrifice de Arteaga, llevaron siete anotaciones al score fortunista en el sexto acto, repitiéndose nuevamente el rally, aunque con menos intensidad en el "lucky seventh", cuando Arredondo singleó; Arteaga bateó de tribey, siendo out en home al querer estirar el batazo; Queral se anotó un home run por en center, y Ballesté disparó un tribey, que convirtió en carrera momentos después, al cometer un pass-ball el receptor de los Tigres.

Estos, mientras tanto, fueron domesticados por el recluta Ballesté, el cual le propinó un pequeño collar de argollas en los seis innings que pitcheó. Este chico tiene admirables condiciones de lanzador y aunque no posee gran brazo, sabe combinar perfectamente sus bolas para engañar a sus contrarios. Ayer le dieron dos hits en los seis innings que pitcheó, habiéndole llegado solamente un hombre a la tercera.

Las carreras del Atlético fueron fabricadas a costa de Silvino Ruíz, interviniendo en ellas errores de Camarón Vázquez y un error de Queral en tiro que le hicieron Silvino con ánimo de soprender un corredor en la inicial.

La nota más culminante del juego, aparte del buen batting de los Blanqui-negros, que dispararon películas de todos metrajes, fué el gran fielding del torpedero Arredondo, quien no contento con batear con asombrosa oportunidad cuando tenía compañeros en las bases, aceptó nueve lances con verdadera precisión. Tiene un error, pero ello se debió a sus deseos de tirar rapidamente a la inicial, después de haber aceptado con soltura el rolling de hombre que le disparara el antesalista de los Anaranjados.

GALIANA.

FORTUNA

	V.	C.	H.	O.	A.	E.
Vázquez cf.	6	1	2	1	1	1
Gairos lf	4	3	2	1	0	0
Arredondo ss.	5	2	3	4	5	1
Arteaga c	4	0	2	8	2	0
Queral 1a.	5	2	3	11	0	1
Ballesté 3a. y p.	5	1	1	0	2	0
Fernández 2a.	2	2	1	1	1	0
Penabad rf	1	0	0	1	0	0
Ruíz p. 3a.	4	2	2	0	2	0
Agüero rf	4	2	0	0	0	0
TOTALES	40	15	16	27	13	3

ATLETICO

	V.	C.	H.	O.	A.	E.
Uriza ss.	3	0	1	2	4	3
Rodríguez 2a.	4	0	0	3	2	1
Quesada 1a. p	4	0	0	8	0	0
Reyes 3a	3	1	1	3	2	0
Lorenzo lf	3	0	0	0	0	1
Reguera c.	3	0	1	4	2	1
Trujillo rf y 1a.	4	0	0	1	0	0
Casas lf	4	1	1	2	3	1
Lasa p.	0	0	0	0	0	0
Beltrán p y rf	2	0	2	1	4	0
Parroga cf.	0	0	0	0	0	0
Echevarria cf	1	0	0	1	0	0
TOTALES	31	2	6	24	18	7

Anotación por entradas

ATLETICO	001 100 000	— 2
FORTUNA	100 407 30x	—15

Sumario:

Home run: Queralt.
Theree base hits: Queralt, Arteaga, Ballesté.
Sacrifice hits: Arteaga.
Bases robadas: Reguera.
Double plays: Arredondo a Queralt, Casas a Reguera.
Struck outs: Lasa 0, Ruíz, 3, Beltrán 2, Ballesté 3.
Bases por bolas: Lasa 1, Ruíz 2, Beltrán 3, Ballesté 0. Quesada 1.
Dead balls: Lasa a Arredondo, Ruíz a Reguera, Ballesté a Reyes.
Passed Balls: J. A. Reguera, Arteaga.
Balks: Beltrán.
Tiempo: 1 horas 57 minutos.
Umpires: Borroto (home) Hernández (bases).
Anotador: Julio Franquiz.
Observaciones: Hits a Lasa 0 en 1/3 inning y 1 v. b. a Ruíz 4 en 4.2/3 y 16 v. b.
Lo perdió: Beltrán.
Lo ganó: Silvino Ruíz.

Ugalde y Mir Ganan el Fenomenal y Dejan en 27 a Arruti y Ochoa

Ganaron el primero Guisasola y Joaquín; el segundo, Uria y Florentino; el tercero Ibarlucea y Buendía; el cuarto Epifanio y Salazar. — La primera quiniela Guezala y Guisasola; la segunda Epifanio y Salazar; la tercera Rafael y Paco; y la cuarta Gárate y Mir

HOY, OTRA ARROGANTE JORNADA, PARA FANATICOS LUNATICOS EN EL HABANA-MADRID

Algarabía ruidosa, graciosa y jocunda como toca a toda arrogante tanda de las que se pelotean en el cautivador Habana-Madrid. Continúa el movimiento continuamente continuo de los partidos, de las emociones y de las altas tragedias. Están llenos todos los compartimentos de la casa cuca, desde la derecha a la izquierda; desde lo alto a lo bajo y el entusiasmo bate sus alas en todos los lugares. Y previa la gran ovación salieron los chicos que peloteaban el primero, de veinticinco tantos de los dominicales.

De blanco, Guisasola y Joaquín, contra los azules, Rafael y Hugues. No alarmarse, que no ocurre nada de particular; los dos Blancos, tomando la sartén por el mango y mandando como los catalanes con botas de montar, dominaron, pasaron y arrasaron a los dos azules, que lo más que pudieron hacer y acontecer fué quedarse en quince. Y van bien.

Tan bien como los que cobramos la primera quiniela de Guezala y Guisasola, que pagaron con la cantidad sabrosa de dieciocho pesos; después de todo lo cual entramos en los devaneos del segundo, de treinta tantos que salieron a pelotear los blancos, Guesala y Azcue, contra los azules, Uria y Florentino. Doce tantos bravamente disputados para el primer y último empate en seis y paren ustedes de contar, pues lo demás se lo metieron los dos azules, que dejaron a los blancos en las de San Juanito. Jugaron bien a la pelota.

En lugar de cobrar la segunda quiniela, que se llevaron Epifanio y Salazar, que pagaron con cuarenta y seis pesos, la pagamos y todos encantados pasamos al partido de los amateurs, que pronto serán profesionales por el ímpetu que desarrollan en sus peleas, y con las primeras sombras de la noche, hicimos luz, y entramos en los laberintos del tercer partido de veinticinco tantos; de blanco, Ibarlucea y Buendía, contra los azules, Labat Mayor y Paco. Y resultó un delicado paquete de emociones y de sobresaltos; pues los chicos peloteando muy enfurecidos lo empataron en una, dos, tres, racha azul y racha blanca, otra en la casi trágica de veintitres y lo ganaron los dos blancos. Buen partido.

Y excelente tercera quiniela, que se llevaron, Rafael y Paco, pagando con cuarenta y ocho pesos, por lo cual estuvimos dale que dale a las manotas una hora y poco más tarde salían los peloteantes del cuarto partido, de treinta tantos; de blanco, Epifanio y Salazar y de azul, Esquivel y Betancourt. Que dicho sea a paso ligero, también pasó sin percances emocionantes, dignos de mayor mención. Pues la cosa se fué en dos rachas de las bravas, de las rudas, de las formidables; la primera la de los blancos para ganar sin tropiezos, y la segunda de los azules que quedaron en la alarmante y buena de veintiocho. Sin empates; pero un gran peloteo.

Y en cobrandito la última quiniela, que nos arrebataron Gárate y Mir, con otro pago estupendo de cuarenta y cuatro pesos, entramos en la hora final de la algarabía dominical ;que salieron a pelotear, los blancos, Arruti y Ochoa, contra los de azul, Ugalde y Mir. En la salida brava y detonante lo empataron en dos, tres y cuatro.

Un gran avance azul y otro gran avance blanco para ponerse en 24 por 25; pero el empate, que nos sobresaltó a todos no cuajó. Los azules continuaron por delante y ganaron, dejando a los dos blancos en el tanto. Se peloteó mucho y con agallas.

Y basta de bastón.

Don Fernando.

CARIBES Y MARQUESES VENCIERON A PULGARCITOS Y POLICIAS EN EL PARQUE VEDADISTA DE CALZADA Y 12

En el primer juego los inclaneros convirtieron al pitcher Ambrona en pasta para sinsonte, y en el segundo match ganaron muy fácilmente los muchachos de Almeida

CHICHIO BRUZON DIO UN TRANCAZO BESTIAL

Dos ganadores fáciles resultaron ayer Universidad y Vedado sobre Ferroviario y Policía, respectivamente, en los grounds de Calzada y 12 ante una concurrencia tan numerosa como podía soportarla la capacidad de la glorieta de esos terrenos. Caribes y Pulgarcitos rompieron el fuego a la una y treinta, ocupando el box de los estudiantes Pepé Guasch, y Casas por los ferroviarios. Siete bolas seguidas lanzó Pepé antes de encontrar el home, pero Romañach bateó de roller al short y se realizó un cómodo doble play de segunda a primera. Barroso levantó un palomón al center que resultó tubey, acabando Flores por ser estrucado. Pepé había entrado en caja.

Anotaron los caribes sus dos primeras carreras en el segundo inning, por single de Espinosa que enseguida estafa la intermedia. Inclán es out de tercera a la inicial. Espinosa anota por single de Macías y éste va a segunda en el tiro al cuadro. Dorticós mete en la chocolatera a Macías con single al left. Bernal fly al left y Pepé de short a primera.

Con un rally en el cuarto, de tres hits, acompañados de una base por bolas, un dead ball y un pass ball del catcher, volvieron a llevar carreras a su encasillado los universitarios, esta vez un racimo de tres Dorticós, que tenía ayer la vistilla clara, abrió con tubey al left en el sexto, por toque de plancha de Bernal fué a la antecámara, y a la del chocolate por un tiro infernal del pitcher a tercera al tratar de sorprenderlo.

En el octavo cristalizaron cuatro carreras más los caribes, "relajeando" por completo al pitcher Ambrona que había sustituido en el quinto a Casas, le dieron seis estacazos, saliendo a batear, a cojer su agüita, todos los suplentes que estaban en el banco. dando de hit Cubillas, Fuentefría, Estorch, no lográndolo Pequeño ni César Sánchez, pues el veterano Cesita solo consiguió levantar un palomón a la tercera. Esta fiesta de bateadores dará una idea de lo ancho que se encontraban los caribes con las huestes de Romañach, y eso que era Ambrona el que estaba lanzando bolas a home, el que dejó hace poco en solo dos míseros hits al Yacht Club. Seis emergentes sacó Rafaelito en esa octava entrada, los sacó al sol ya que la oportunidad del "figurao" se presentaba ancha, como el warandol de a peso, para todos los que calentaban el banco.

Visitaron a Margot dos veces los ferroviarios en el tercer inning, siendo prorrogado Casas a la inicial por Pepé, va a la adulterina por pass ball del catcher. Rodríguez singlea al elft y Casas a tercera, Romañach (estafa la intermedia Rodríguez) roller al short Macías, quien comete una mofa, anotando Casas, pero Macías tiene tiempo de sacar en primera. Barroso es out de short a primera. Flores pega de hit al left y lleva a tercera a Rodríguez. Echazabal suelta un roller al short y es safe en la inicial por mal tiro de Macías a esa base, anotando Rodríguez la segunda carrera. R. González acabó la entrada tomando ponche. Como muy bien puede apreciarse, el material con el que construyeron esas dos anotaciones los ferroviarios, fué el siguiente: una base por bolas, un pass ball del catcher, un robo de segunda, dos hits y una mofa y un mal tiro de Macías.

La tercera y última anotación de los Pulgarcitos fué en el quinto inning, Barroso dió un tremendo batazo de roller al pitcher, el que bastante hizo con parar la pelota, pero Pepé comete un laboratorio y lleva a segunda al corredor. Flores perfora a Rafaelito con un roller durísimo y Barroso se planta en la antecámara. Echazabal (Flores es puesto out al pretender estafar la adulterina) suelta un single al right y anota Barroso la que había de ser tercera y última carrera de los ferrovias. González resultó struckout y Calderón acabó en línea a Tonilo.

POLICIAS Y MARQUESES

Y le llegó su turno al segundo match de la tarde, marcado entre los policías de Luisito González Moré y los Marqueses de Almeida, que como decimos al comienzo, resultó una facil victoria para los vedadistas, pues el team de los guardadores del orden no estaba ayer en su forma acostumbrada. No hay más que ver las dos primeras carreras se las anotaron al Policía en el segundo inning sin sacarle la pelota del cuadro al pitcher. Había sido prorrogado a la inicial Chichio Bruzón. El catcher Consuegra se sacrificó poniendo sobre la intermedia a Chichio, el otro Consuegra da roller al pitcher y éste la vuela a segunda para sacar a Bruzón que estaba fuera de la base y con intenciones de dirigirse a tercera, se armó tal mofa y tira para sacar a Bruzón y a Consuegra, que éstos entraron en home sin tener que hacer otra cosa que correr para arribar cuanto antes.

Volvieron a visitar dos veces los marqueses la accesoria de Margot en el tercer inning, otras dos en el quinto y una en el séptimo, dando un buen total de siete carreras, por solo dos de los policías. En el tercer round hizo entrega del box Riquelme a Ignacio Ruíz, estando la anotación a favor del Vedado 3 por 2, y a Ignacio le siguieron dando, cargó con nueve hits, y en esa entrada le pegó un tribey Chichio Bruzón que "no se parece a nadie", cogió la bola en la misma cresta y pegó con ella en el muro de la glorieta con tal fuerza, que cuando el jardinero logró recogerla ya estaba Chichio en la antecámara, y si ese trancazo lo suelta en el stadium era sin duda un egregio, vulgo jonrón, por media milla.

En el quinto episodio pusieron los policías tres hombres en bases con solo un out, pero Ballesteros fué out en línea larga al center y el corredor de tercera no anotó, ni nadie se movió de su puesto, acabando Cándido Hernández con foul fly a Gallardo; y otras pocas oportunidades más se les presentaron, pero ayer se sentían con poco ánimo los chicos del orden, que se encontraban invictos en la tapadera del campeonato.

PEREZLINDO.

FERROVIARIO

	V.	C.	H.	O.	A.	E.
A. Rodríguez, lf.	3	1	1	6	0	0
T. Romañach, ss	4	0	0	2	4	1
L. Barroso, c.	4	1	1	2	1	0
P. O. Flores, cf.	3	0	2	0	0	0
P. Echazábal, rf.	4	0	3	0	0	0
R. González, 2b.	3	0	1	2	1	0
Calderón, 3b.	3	0	0	4	3	0
O. del Rey, 1b., 3b.	3	0	0	4	0	0
Casas, p.	1	1	0	0	0	0
Ambrona, p.	1	0	0	0	2	1
E. Vela, 1b.	1	0	0	4	0	0
Totales	30	3	8	24	11	2

UNIVERSIDAD

	V.	C.	H.	O.	A.	E.
A. González, rf.	3	0	0	2	1	0
N. Monzón, 2b.	4	0	0	6	3	0
M. Córdoba, lf.	3	0	0	1	0	0
P. Espinosa, cf.	2	2	1	1	1	0
A. Inclán, 3b.	4	1	2	0	0	0
S. Macías, ss.	2	2	2	1	3	2
P. Dorticós, 1b.	4	1	3	8	1	0
M. Bernal, c.	3	1	1	4	2	0
J. Guasch, p.	1	0	0	0	2	1
R. Córdoba, x.	1	0	0	0	0	0
J. Pí, ss.	0	0	0	1	1	0
L. Ruisánchez, p.	1	1	1	0	0	0
R. Esnard, cf.	1	0	0	0	0	0
J. Bernal, xx.	1	1	1	0	0	0
C. Sánchez, xxx.	1	0	0	0	0	0
E. Cubillas, xxxx.	1	1	1	0	0	0
D. Fuentefría, z.	1	0	1	0	0	0
F. Storch, zz.	1	0	1	0	0	0
A. Pequeño, zzz.	1	0	0	0	0	0
Totales	35	10	14	24	14	3

x bateó por Macías en el 5.
xx bateó por A. González en el 8.
xxx bateó por N. Monzón en el 8.
xxxx bateó por P. Espinosa en el 8.
z bateó por R. Inclán en el 8.
zz bateó por J. Pí en el 8.
zzz bateó por P. Dorticós en el 8.

Anotación por entradas:

Ferroviario	002 010 00	— 3
Universidad	020 301 04	—10

SUMARIO:

Two base hits: Barroso, Inclán, Dorticós, 2; Ediozábal, J. Bernal. Sacrifice hits: Calderón, Bernal, Espinosa. Bases robadas: Espinosa, A. Rodríguez, O. del Rey, Macías. Double plays: Macías a Monzón a Dorticós; Espinosa a Monzón. Struck outs: Guasch, 3; Casas, 2; Ambrona, ninguno; Ruisánchez, 0. Bases por bolas: Guasch, 5; Casas, 2; Ambrona, 3; Ruisánchez ,1. Dead balls: Casas a Guasch. Passed balls: Bernal, Barroso, 2. Tiempo: Dos horas, 24 minutos. Umpires: V. González, (home); Magriñát, (bases). Anotador: Hilario Franquiz. Observaciones: Hits a Guasch, 7 en 5.1|3 innings y 22 veces al bat. Lo ganó Guasch. Lo perdió Casas.

POLICIA

	V.	C.	H.	O.	A.	E.
F. Dopico, cf.	4	0	0	2	0	1
G. Ballesteros, 2b	4	0	0	6	5	0
C. Hernández, 1b.	4	0	1	10	2	1
A. Maura, rf.	3	1	1	1	0	0
R. Suárez, lf.	3	1	1	1	1	0
F. Quintela, c.	4	0	0	3	0	0
B. Garriga, 3b.	1	0	0	0	1	1
C. Viette, ss.	3	0	2	1	1	0
E. Riquelme, p.	1	0	0	0	2	0
I. Ruiz, p.	1	0	0	0	1	0
O. del Pino, 3b	2	0	0	0	3	0
Argüelles, rf	1	0	0	0	0	0
Totales	31	2	5	24	16	3

V. T. C.

	V.	C.	H.	O.	A.	E.
R. Seigle, rf.	4	2	2	3	0	0
R. Delmonte, 2b.	3	2	2	3	1	0
J. Calvo, cf.	4	0	3	6	0	0
G. Alfonso, 3b.	3	1	3	2	1	1
A. Bruzón, lf.	3	1	1	2	0	0
A. Consuegra, c.	3	0	0	4	2	0
J. Consuegra, ss.	4	1	2	2	1	1
R. Gallardo, 1b.	4	0	0	5	0	0
H. Rocamora, p.	4	0	0	0	0	0
Totales	32	7	13	27	5	2

Anotación por entradas:

Policía	020 0000 000	—2
V. T. C.	022 020 10x	—7

SUMARIO:

Three base hist: A. Bruzón. Two base hits: Maura; R. Suárez. Sacrifice hits: R. Suárez; A. Consuegra; R. Delmonte. I. Ruiz; G. Alfonso. Bases robadas: R. Suárez; R. Delmonte. Double plays: G. Ballesteros a C. Hernández. Struck outs: E. Riquelme, 0; I. Ruiz, 1; H. Rocamora, 4. Bases por bolas: H. Rocamora, 3; E. Riquelme, 2; I. Ruiz, ninguno. Dead balls: Rocamora a Dopico. Tiempo: Una, hora 55 minutos. Umpires: V. González, (home); J. Magriñát, (bases). Anotador: Hilario Franquiz. Observaciones: Hit a los pitcher: Riquelme, 4 en 9 veces en 2.2|3 innings. Lo perdió Riquelme.

Véase a continuación el estado de la contienda amateur, así como los próximos juegos.

	J.	G.	P.	E.	Ave
Policía	7	4	1	2	800
Vedado	7	5	2	0	714
Universidad	7	4	2	1	667
Loma Tennis	7	4	3	0	571
Ferroviario	7	3	4	0	429
Habana Yacht	7	2	4	1	333
Atlético	7	2	5	0	286
Fortuna	7	2	5	0	286

PROXIMOS JUEGOS
Segunda vuelta

Junio 26.—Fortuna vs. Loma Tennis en el Stadium; Plicía vs. Universidad, y Havana Yacht vs. Atlético de Cuba, en el Vedado.

Julio 3.—Universidad vs. Atlético, Policía vs. Havana Yacht, en el Stadium; Vedado Tennis vs. Loma; Fortuna vs. Ferroviario en el Vedado.

Julio 10.—Atlético vs. Policía; Fortuna vs. Vedado, en el Stadium Universidad vs. Habana Yacht; Loma Tennis vs. Ferroviario, en el Vedado.

Julio 17.—Habana Yacht vs. Ferroviario; Universidad vs. Loma Tennis en el Stadium.

Vedado Tennis vs. Atlético; Policía vs. Fortuna en el Vedado.

Irigoyen Mayor y Erdoza Mayor Arrollaron y Dejaron en Diez a Colín y Ugartechea

El primero se empató en la casi trágica y en la trágica. — Lo ganaron Unzueta y Cazális III. — Después de algunos empates sin importancia ganaron el segundo Olazábal y Ansola. Guruceaga y Machín quedaron en dieciseis.

La primera quiniela Aristondo; la segunda Erdoza Mayor

EL MARTES SE REPETIRA LA GRAN FUNCION EN CONCORDIA ESQUINA A LUCENA

Y como todos los alegres y alborotantes domingos del descanso dominical, día que tampoco descansamos los locos atacados de la bella manía o del baile de San Vito, las multitudes fanáticas se desbordaron sobre Concordia y Lucena y tras de no pocos aprietos entraron en el Jai-Alai, y llegando cada cual al lugar vitalicio, que como impenitente fanático, nos corresponde a cada uno, entonamos la primera bronca del aplauso sonoro, que es el pedío con que pedimos todas las noches la iniciación de los papazos en la valiente disputa de partidos y quinielas.

Ya estaba el café. Ya estaban en la cancha los señores que tomaban parte en el primer debate de veinticinco tantos, que si de algunos días a la fecha vienen saliendo algo aburridos, porque llegan y se van de calle, éste de ayer, corrió su ciclón de vuelta y vuelta, levantándonos sin saber que nos levantábamos, en una serie de tantos bien peloteados y de empates que desempatan la sesera. Pues de una hora batallona y violenta las dos parejas remontaron la casi trágica de veintitrés y la trágica en veinticuatro a la misma hora; por lo cual se elevaron los gritos al quinto cielo. Lo ganaron los dos azules: Unzueta y Cazalis Tercero y los dos blancos, Sotolongo y Odriozola, no se movieron de la tragedia.

Se lleva la primera quiniela Ramón Aristondo y salieron las dos parejas disputantes del segundo, también de veinticinco tantos. De blanco: Olazábal y Ansola, contra Guruceaga y Machín. Y en total, casi casi sucedió en este segundo lo mismo que en el primero; pues, aunque en la arrancada, que fué briosa y valiente, se empataron en tres, cinco y seis; todo lo demás se fué de calle abajo y volandito. Los dos blancos, peloteando furiosamente, como si padecieran el delirio intremens tremebundo, dominaron, arrollaron y ganaron, abandonando a los dos azules en la sin importancia de dieciséis. Los dos muertos. Gran ovación a los del delirio.

Y se lleva la segunda quiniela El Mayor de los Erdoza y entre aplausos salieron los fenómenos que venían a disputar el gran fenomenal del brillante domingo: de blanco Irigoyen Mayor y Erdoza Mayor contra los azules: Colín y Ugartechea. Y digamos lo lamentándolo; otro partido fenomenal que culmina en un gran fracaso; pues los dos blancos, apretando donde dolía el juanete o lo que es lo mismo jugando horrores, que decimos los clásicos que no sabemos ni una sola palabra de estos vaivenes y caprichos de la coqueta pelota, arrollaron y dejaron en estado muy comatoso a los dos azules, que salieron tan mal y con tan mala pata que no pasaron del pelado diez, que en realidad no es un pelado es un calvo con toda la tette sin un cabello ni para hacer dulce de lo mismo.

Salimos del viejo palacio con la cara más larga que un tren de mercancías.

De manera que hasta el martes no ha lugar a poner remiendo a esta hecatombe ocurrida en el fenomenal de la calvicie.

La "Boga Profesional"

William Tilden se declara partidario de los torneos abiernos de tennis

LONDRES, junio 19. (AP.)—William T. Tilden, en un artículo firmado que publica hoy el periódico londinense Sunday Express, habla de la "boga profesional" que hay en el tennis, y se declara partidario de Torneos abiertos en que puedan participar profesionales y amateurs.

"No veo el perjuicio que pueda sufrir el tennis por eso—dice Tilden en su interesante artículo—porque las grandes competencias de amateurs, como Wimbledon, St. Cloud y los Campeonatos de los Estados Unidos, mantendrían siempre su prestigio. Los torneos abiertos no perjudicarían a los jugadores si éstos quisieran seguir siendo amateurs. Creo además que esa clase de Torneos vendrán dentro de pocos años.

Fame Ganó la Carrera

Derrotando a George Souders, vencedor de la justa de Indianápolis

KALAMAZOO, Mich, junio 19 (UP) George Souders y su Deusenberg, que ganó el clásico de Indianapolis de 500 millas, sufrió una derrota esta tarde cuando Fred Frame, de Los Angeles, piloteó su Miller especial, logrando la victoria, en la carrera anual de cien millas.

El tiempo fué de 1:13:27. Seuders quedó más de una vuelta detrás.

Jack Petticord, que dirigía un Miller, llegó en tercer lugar, despues que Detroit de Bruce Miller, tuvo que abandonar la competencia.

Habana - Madrid

PROGRAMA OFICIAL PARA LA FUNCION CONTINUA QUE SE CELEBRARA DESDE LAS 3 A LAS 12 P. M. DE HOY LUNES 20 DE JUNIO DE 1927

Primer partido a 30 tantos, con apuestas:
Rafael y Hugues, blancos; a sacar del cuadro 12 1|2. Guezala y Paco azules; a sacar del cuadro 13 1|2.

AVISO

Teniendo en cuenta el pequeño tamaño de esta cancha y para evitar posibles confusiones, se establece la siguiente regla especial:
Toda pelota que después de salir del frontis, pegue en la pared del rebote y en el piso de la cancha, volviendo de nuevo a tocar el frontis sin haber sido antes devuelta legalmente por el bando contrario, se contará tanto para el bando que lanzó la pelota, sin que pueda ser devuelta después de tocar por segunda vez el frontis. — LA EMPRESA.

Primera quiniela de combinación a 6 tantos, con apuestas:

Ibarlucea; Labat Mayor; Rafael; Paco; Guisasola y Buendía.

Segundo partido a 30 tantos, con apuestas:

Uria y Azcue, blancos; a sacar del cuadro 13. Pistón y Salazar, azules; a sacar del cuadro 13 1|2.

Segunda quiniela de combinación a 6 tantos, con apuestas:

Guezala; Pistón; Uria; Hughes; Joaquín y Betancourt.

Tercer partido, amateurs a cesta a 30 tantos, sin apuestas.
Cuarto partido, amateurs a cesta a 30 tantos, sin apuestas.

Quinto partido a 25 tantos, con apuestas:
Ibarlucea y Betancourt, blancos; a sacar del cuadro 13. Labat Mayor y Florentino, azules; a sacar del cuadro 13.

Tercera quiniela de combinación a 6 tantos, con apuestas:
Uria; Betancourt; Florentino; Azcue; Salazar y Epifanio.

Sexto partido a 30 tancos, con apuestas:

Epifanio y Mir, blancos; a sacar del cuadro 13 1|2. Arruti y Joaquín, azules; a sacar del cuadro 13.
Cuarta quiniela de combinación a 6 tantos, con apuestas:

Esquivel; Mir; Arruti; Ugalde; Ochoa y Gárate.

Séptimo partido a 30 tantos, con apuestas:

Esquivel y Gárate, blancos; a sacar del cuadro 13. Ugalde y Ochoa, azules; a sacar del cuadro 14.

PRECIOS DE LAS LOCALIDADES

Entrada general sin derecho a asiento reservado pero pudiendo ocupar cualquiera que no esté vendido: $1.20. Asiento de cancha reservado desde las 3 a las 12 p. m.: $0.40. Palcos sin entradas: $3.00. Entrada general: $0.30. Delantero de grada reservado desde las 3 a las 12 p. m.: $0.20.

NOTAS: — No se dan contraseñas para salir del local.
De acuerdo con el reglamento de espectáculos, la Empresa se reserva el derecho de modificar los partidos anunciados. Si por cualquier motivo se suspendiese el primer partido una vez jugados los primeros 15 tantos, no habrá derecho a la devolución del importe de la localidad.
La Empresa se reserva el derecho de negar la entrada al local a toda persona que no guarde la compostura debida, o realice apuestas sobre el resultado final de las quinielas sin obtener los boletos en las taquillas destinadas a su venta.

Los "Sea Scouts" no pierden oportunidad de hacer ejercicios que les pongan en condiciones championables a las órdenes del incansable Jefe Antonio J. Medina; aquí los tenemos en distintos aspectos de sus actividades. En la parte superior aparece el señor Medina ordenando un embarco en una lancha, en la parte inferior al comandante Rodolfo Villegas, Jefe del Distrito Naval, observando las operaciones que a sus órdenes ejecutan brillantemente los Sea Scouts, que es un Cuerpo de Auxiliares de nuestra Marina de Guerra. A la izquierda aparece el señor Medina con un sea scout que recibe y escribe sus ordenes para darles pronto cumplimiento.

GEORGE S. MICHEL ESTUVO DOCE HORAS NADANDO EN EL LAGO LEMAN, EN SUIZA

GINEBRA, Suiza, junio 19. AP. George S. Michel, quien nadó el Canal de la Mancha en menos tiempo que nadie en septiembre de 1926, se lanzó hoy a las aguas del Lago Leman para atravesarlas, desde Lausana a Ginebra, cubriendo una distancia de 32 millas. Michel abandonó la tentativa doce horas después, cuando ya estaba a medio camino.

El nadador anunció hace tiempo su deseo de visitar a América.

MICKEY WALKER VOLCO UNA CANOA EN QUE PASEABA PARA EVITAR UN CHOQUE

HAMPTON COURT, Inglaterra, junio 19. (AP.)—Mickey Walker, campeón norte-americano de peso mediano, que va a luchar el 30 de Junio en Londres con Tommy Milligan, sufrió un accidente que le agradó sobremanera así como también a un grupo de personas. Cuando con su manager Jack Kearns, Mickey daba un paseo en una canoa por el Támesis vió un bote cargado de mujeres y niños a proa, con el cual había de chocar inevitablemente. Para evitarlo volcó la canoa, se lanzó al agua y ganó a nado la orilla. Fue aplaudido por cuantos iban en el bote, quienes creen que de no haber procedido así, el bote hubiera chocado con la canoa, registrándose un desastre.

Frontón Jai-Alai

PROGRAMA OFICIAL PARA LA FUNCION DEL DIA 21 DE JUNIO A LAS 8 DE LA NOCHE

Primer partido a 25 tantos: Ferrer y Aristondo, blancos, contra Aguar y Llano, azules, a sacar ambos del cuadro 9 y medio.

Primera quiniela a 6 tantos: Ugalde, Guruceaga, Ansola, Sotolongo, Aristonda y Larrinaga.

Segundo partido a 25 tantos: Sotolongo y Ansola, blancos, contra Guruceaga y Larrinaga, azules.

Segunda quiniela a 6 tantos: Colín, Ruiz, Irigoyen Mayor, Eguiluz, Navarrete y Olazabal.

Tercer partido a 30 tantos: Lucio y Machín, blancos, contra Millán y Erdoza Mayor, azules, a sacar ambos del cuadro 9 y medio.

Resultado de la función de ayer:

Primer partido: Unzuela y Cazalis III, azules. Pagó la mutua a $3.00.

Los blancos, Sotolongo y Odriozola, se quedaron en 24 tantos.

Primera quiniela: Aristonda. Pagó a $4.60.

Segundo partido: Olazabal y Ansola, blancos. Pagó la mutua a $2.80.

Los azules, que eran Guruceaga y Machín, se quedaron en 16 tantos.

Segunda quiniela: Erdoza Mayor. Pagó a $11.00.

Tercer partido: Irigoyen Mayor y Erdoza Mayor, blancos. Pagó la mutua a $3.20.

Los azules, que eran Colín y Ugartechea, de quedaron en 10 tantos.

TONY CANZONERY Y TAYLOR SE ENFRENTARAN EL JUEVES EN EL PARQUE DE LOS CUBS

CHICAGO, junio 19. AP. Tony Canzoneri y Bud Taylor volverán a hacer un esfuerzo para demostrar quien tiene más calibre en la división de las 118 libras, en Cubs Park en la noche del jueves. Los dos bantams efectuaron una batalla emocionante en el Coliseum la primavera pasada y han hecho cuidadosos preparativos para su segundo bout de diez rounds, con decisión por dos jueces y el referee.

Taylor ha manifestado que tiene plena confianza en finalizar la pelea en cinco rounds, pero Canzoneri ha contestado que está seguro de ganar, aunque sin predecir que sea por k.o.

VENCIO EL CABALLO COYOTE EN EL GRAN STEEPLECHASE CELEBRADO EN AUTEUIL

PARIS, junio 19. AP.)—El caballo Coyote, del Marqués de Triquerville, ganó la carrera del Gran Steepplechase, y el premio de 400,000 francos, celebrada hoy en Auteuil. El caballo irlandés Jerpoint de J. M. Barbours, llegó en segundo lugar y Boabil, de James Schwobas, en tercero. Las apuestas del ganador eran de 29 a 10.

El tiempo estuvo frío y amenazador, pero no obstante asistió una gran concurrencia a estas carreras de hoy, que son el primer evento de "La Gran Semana".

Catcheó Miguel Angel

Y entró en la recholata del octavo inning dando un hit

CHICAGO, junio 19. (AP.)—Mike González sustituyó al catcher Haynett en el octavo inning del desafío Cubs-Piratas de hoy, cuando aquél se quejó de fuerte dolor de cabeza. Miguel Angel contribuyó con un hit al rally del octavo inning, empujando a Stephenson a home y más tarde anotando por sí mismo otra carrera, la final del Chicago Nacional, mediante un hit de Root.

FUME CIGARROS PIERROT INCOMPARABLES
CASAS Y HNOS
FINLAY 66 - HABANA

M.E.C.D. 2016

ELEFANTES BLANCOS DEL PARTAGAS VENCE AL BILLIKEN 4x2

LOMA T. CLUB GANA AL HABANA Y. CLUB EN EL STADIUM

GLORIA CUBANA Y PANTERAS DE EL CREDITO HOY EN A. PARK

Los Tigres Derrotaron a los Senadores 5 a 1 y Empataron la Serie

Holloway contuvo a los players del Washington en ocho hits diseminados

WASHINGTON, junio 19. (A.P.) Los Tigres derrotaron a los Senadores hoy por score de 5 a 1, obteniendo cada club dos victorias en la serie de cuatro juegos.

Hadley permitió doce hits, mientras Holloway contuvo a los Senadores en ocho hits diseminados.

Score:

DETROIT

	V.	C.	H.	O.	A.	E.
Warner, 3b.	5	0	2	0	2	0
Gehringer, 2b.	5	0	0	3	2	0
Manush, cf.	3	1	1	2	0	0
Fothergill, lf	4	1	2	2	0	0
Heilmann, rf.	3	1	2	5	1	0
Blue, 1b.	3	0	2	9	1	0
Tavener, ss.	3	1	1	2	4	0
Woodall, c.	2	1	1	2	1	0
Holloway, p.	3	0	1	2	0	0
Totales	31	5	12	27	11	0

WASHINGTON

	V.	C.	H.	O.	A.	E.
Rice, rf.	4	0	2	1	0	0
Stewart, 2b.	4	0	0	3	3	0
Goslin, lf.	4	0	1	3	0	0
Speaker, cf.	4	0	0	3	0	0
Judge, 1b.	4	0	0	12	1	0
Ruel, c.	4	1	2	3	3	0
Bluege, 3b.	2	0	1	1	3	0
Reeves, ss.	4	0	2	1	4	0
Hadley, p.	1	0	0	0	3	0
Burke, p.	0	0	0	0	0	0
Moneely (a).	1	0	0	0	0	0
Tate (b).	1	0	0	0	0	0
Totales	33	1	8	27	17	0

(a) bateó por Hadley en el 8º
(b) bateó por Burke en el 9º

Anotación por entradas

Detroit . . . . 000 300 110—5
Washington . . . 000 000 100—1

SUMARIO

Two base hits: Heilmann, Tavener.—Three base hits: Blue.—Bases robadas: Warner, Manush.—Sacrifices: Blue, Heilmann, Holloway, Tavener.—Quedados en bases: Detroit 7; Washington 8.—Bases por bolas: Holloway 3; Hadley 4.—Struck out: Hadley 1.—Hits: Hadley 12 en 8 innings.—Hits: Burke 0 en 1 inning.—Balk: Hadley.—Pitcher perdedor: Hadley.—Umpires: Rowland, Connonolly y Vangraflan.—Tiempo: 1:32.

Sportfolio

¿Cuál es el mayor número de lechadas consecutivas que se han dado?

¿Cuántas veces ha ganado Miss Glenna Collet el campeonato de golf de mujeres?

¿Es cierto que Jess Haines es el único pitcher de St. Louis que ha conseguido un juego de cero hits cero-carreras en los últimos cincuenta años?

¿Cuántas veces ha sido noqueado Jack Johnson?

Un bateador dispara un roller al pitcher, quien toca la bola, pero ésta se le escapa del guante y choca contra un umpire. Se considera muerta la bola?

¿Qué record de ponches estableció Lefty Groves cuando pitcheó del Baltimore en la Liga Internacional?

¿Cuál es el record mundial para el lanzamiento del disco? ¿Quién lo tiene?

¿Cuál es el mayor número de hits consecutivos que se han bateado?

¿Qué caballo ganó el American Derby corrido en Chicago el año pasado?

¿Puede avanzar un corredor después de declararse un batazo como "infield fly"?

RESPUESTAS A LAS PREGUNTAS DE AYER

Los Piratas adquirieron al pitcher Vic. Aldridge, de las filas del Chicago en un cambio de peloteros. Los Cubs recibieron a Maranville, Cooper y Grimm y los Piratas a Aldridge, Grantham y Niehaus.

Connie Mack viene actuando como manager hace más de 28 años y Mc Graw, unos veinte y siete.

La corona mundial del peso feather está vacante. Aún no ha sido señalado el sustituto de Louis Kid Kaplan, que la abandonó para pasar a la división light weight.

Las reglas no dicen nada en contra del infielder que le tire su guante a una bola bateada, con intenciones de pararla y no consiga su objeto.

Paul Wanninger, jugó antes de incorporarse a los Reds, en los siguientes clubs: Wichita Falls; New York Yankees; St. Paul; Boston Red Sox y Cincinnati.

Lew Fonseca, que vistió el uniforme del Cincinnati en la temporada de 1924, está jugando actualmente la segunda base de los Cleveland Indians.

Carl Mays, pitcheando de los Yankees, mató al short stop Ray Chapman, del Cleveland, en uno de los juegos de la season de 1920.

Hasta un ciego comprende perfectamente que los New York Yankees son actualmente los más fuertes de la Liga Americana. Los Atléticos están muy decaídos.

DEL CAMPEONATO DE LOS TABAQUEROS

Bocanegra Pitcheó Para Blanquear al Billiken

Los Elefantes Blancos empezaron ganando también en la segunda serie, pero están amenazados para el jueves por los muchachos de La Gloria Cubana. — Borges, la tercera del Partagás, parece un buen elemento para el champion. — Evelio Valdés y el catcher Gutiérrez, se distinguieron jugando a la pelota con cabeza, no así, Conde, que jugó con los pies

(Por "PETER")

Los Elefantes Blancos del Partagás se anotaron su primer triunfo de la segunda serie, superando al Billiken, con score de 4 por 2. Conste que esta superioridad se demostró a pesar de los seis errores que aparecen en el score de los players que defienden el pabellón deportivo de la casa de Cifuentes, Pego y Co.

Tanto Bocanegra, el pitcher de brazo equivocado, como Mario Acosta, que se hizo cargo del box por los del Billiken, realizaron una labor en el centro del diamante bastante plausible, pero sin duda alguna el lanzador zurdo lo hizo mejor que su rival, no sólo por haber permitido menor número de hits, sino también porque tuvo mejor control y porque en los innings cuarto y noveno se portó como todo un general en ese departamento amarrando muy corto a los batsmen contrarios. Si el infield del Partagás le juega bien a Bocanegra, es decir, si no le llegan a cometer dos errores en el episodio cuarto, el Billiken sale blanqueado, y hubiera sido entonces esa anotación el reflejo fiel de la actuación de Bocanegra en el juego mañanero de ayer en Almendares Park.

Lució grande el Partagás en el juego inicial de la segunda serie, y sin duda por ello fué por lo que Emilio Martinez y Juan Pastor, dos leaders de los parciales de los Elefantes Blancos, salieran del parque almendarino como niños con zapatos nuevos. Y eso que el gran Solís no pudo jugar por encontrarse enfermo "con dolor de muelas".

La posición de la exestrella de los Pulgarcitos del Ferroviario la ocupó un tal Borges, de quien ya hemos hablado en otra ocasión, y del que ahora volvemos a hablar para decir que parece el Traynor de la Liga Inter-Fábricas. Con esto nos parece haber hecho su apología. Es una tercera base con todas las de la Ley, y se gasta una carabina que cualquier día, como dice "Nene" Pedemonte, Piedra se traga la bola.

El mejor inning del Billiken fué el cuarto. En esa entrada, Monzo e Izquierdo, sucesivamente batearon de hit, el de Izquierdo fué un single discutible, pero en esa entrada no hicieron carrera porque Izquierdo quiso robar segunda, pero fué sorprendido entre bases, y fué entonces cuando Monzo, queriendo sacar del hoyo a su compañero se metió él también y metidos los dos, pues ya se sabe lo que sucedió. Siempre el que se mete a redentor sale crucificado. Monzo fué out sobre la misma goma y de contra Izquierdo se quedó en la inicial. Como no había out, no pareció lo más prudente que Monzo hubiera hecho solamente ademán de correr a home, y nunca lanzarse a él. Cuando se emplea la materia gris, no debe correrse en esas condiciones, pues la lógica indica que aunque Izquierdo sea out por su mal running, el inning no se echa a perder del todo, pues como ese sería el primer out del inning, después con cualquier cosa hubiera podido anotar carrera Monzo. Se nos dirá para combatir nuestra tesis que de todas maneras hubiera sido skunk el inning por el hecho de que Borges resultó ponchado después, pero esa argumentación es falsa, pues es muy distinto batear cuando se tiene un compañero en tercera a cuando se acaba de ver una marfilada. El bateador va a batear deprimido en este último caso.

El Partagás hizo sus dos primeras carreras en el acto inicial, en el cual sus jugadores dieron la impresión de que iban a convertir en pasta para sinsontes al pitcher Acosta. Lo saludaron de mala manera disparándole tres hits consecutivos que fueron los causantes de las dos anotaciones con un error de Izquierdo, el catcher, quien dicho sea de paso, va adelantando como el cangrejo. En el match de ayer estuvo infumable y más peleón que un viejo maniático.

Las otras dos carreras fueron más limpias. Una fué por jonrón de López y la otra por tubey de Piedra, hit de Bocanegra y bola ocupada en sacar a Gutiérrez en la segunda con rolling de Lugo por el short.

Conde, el center field del Billiken, parece un player mecánico. En el sexto inning bateó un difífil fly corto al center que fildeó López, y no corrió a primera. No concibe, por lo que se ve, que el contrario cometa error. Si eso se lo hace a un manager americano seguramente que a la hora de cobrar, le pesaría bastante. Pregúntele el joven Conde a Sirique lo que le aconteció en un caso análogo por no correr a la primera. Mientras tanto pueda ver a Valentin sepa, por nuestra cuenta, que a eso se le llama hace mucho tiempo "base ball manigüero".

Contrastando con la anterior jugada podemos citar la que realizó el receptor Gutiérrez sacando out en la primera base a Gardín. Este muchacho dió un texas por el right al que le cayeron piedra, Urrutia y Ferrer, pero ninguno de los tres fildeó el batazo, pero Gutiérrez al ver desocupado el primer saco fué en seguida a hacer la asistencia, realizando así el out del bateador en la primera, pues al haber hecho ademán para llegar a segunda sin darse cuenta que el catcher estaba en primera, fué víctima del brazo del gran Lustre y de una bloqueada que le dió utiérrez no dejándolo entrar en la base. Otra asistencia digna de mencionarse en la crónica fué la realizada por Evelio Valdés en el séptimo inning, y con la cual, al recoger una bola mal tirada a la tercera base, evitó la carrera de Joseito Gutiérrez que se quedó anclado en la tercera. Es así, sépalo Conde y todos los marqueses que juegan al base ball, como se juega a la pelota. Batear y fildear lo hacen casi la totalidad de los jugadores que se entretienen en el gran pasatiempo de origen norteamericano.

El jueves habrá juego en Almendares Park. Se celebrará el match de Gloria Cubana y Partagás, suspendido el lunes pasado por la lluvia. Los muchachos de La Gloria Cubana van dispuestos a templar a los Elefantes Blancos, pero lo ponemos en duda porque esa es la misión de las Panteras de El Crédito.

BILLIKEN

	V.	C.	H.	O.	A.	E
E. Valdés, lf.	4	0	1	2	0	0
J. Dominguez, 3b.	4	0	1	1	2	1
Izquierdo c.	3	0	0	4	1	1
Conde, cf.	4	0	0	2	0	0
San Pedro, 2b.	4	0	0	4	1	1
Garcia, rf.	4	1	1	0	0	0
D. Peña, 1b.	2	1	0	4	0	1
Gardin, ss.	2	0	1	7	1	0
Acosta, p.	3	0	0	0	2	0
Pujans, x.	1	0	0	0	0	0
Totales	31	2	4	24	7	4

PARTAGAS

	V.	C.	H.	O.	A.	E.
J. Gutiérrez, cf.	2	1	1	3	0	0
Lugo. lf.	4	1	1	0	0	0
Borges, 3b.	4	0	1	1	5	0
Nerón, c.	2	0	0	4	1	1
E. Ferrer, rf.	3	0	0	2	2	0
J. López, ss.	2	1	1	1	6	2
Urrutia, 2b.	4	0	0	2	4	1
Piedra, 1b.	4	1	1	11	2	2
Bocanegra, p.	3	0	2	1	2	0
Gutiérrez, c.	2	0	0	1	0	0
Totales	30	4	7	26	22	6

Anotación por entradas

Billiken . . . . . . 000 020 000—2
Partagás . . . . . 200 200 00x—4

SUMARIO

Home runs: J. López.—Three base hits: Bocanegra.—Two base hits: Piedra.—Sacrifice hits: Izquierdo; Gardin; Ferrer.—Bases robadas: J. Domínguez; Bocanegra; E. Valdés; J. López.—Double plays: Dominguez a San Pedro a Diaz; Peña a Urrutia a Piedra.—Struck outs: Bocanegra 3; Acosta 4.—Bases por bolas: Bocanegra 1; Acosta 4.—Wilds: Acosta.—Tiempo: 1 hora 58 minutos.—Umpires: González (home) Magriñat (bases).—Anotador: Hilario Fránquiz.—Observaciones: x bateó por D. Peña en el 9º

LA CORONA

	V.	C.	H.	O.	A.	E.
A. Bejerano, rf.	4	1	0	4	0	0
R. A. Pozo, lf.	3	2	2	1	0	0
R. Prado, cf.	5	2	4	2	1	0
Consuegra, c.	5	1	1	5	1	0
A. Martinez, 2b.	3	2	0	2	5	0
R. Denis, 1b.	4	1	2	9	0	0
G. Mendieta, 3b.	4	0	1	1	3	0
E. Alvarez, ss.	5	0	1	2	1	1
E. Alvarez, ss.	5	0	1	2	1	1
J. García, p.	4	1	2	1	1	0
Totales	37	10	13	27	12	1

SUSINI

	V.	C.	H.	O.	A.	E.
R. Acosta, 1b.	2	0	0	7	0	0
M. Lombillo, cf.	3	0	0	1	1	0
C. Alvarez, 3b.	4	0	1	1	2	0
P. Vélez, rf.	4	0	2	2	1	0
A. Montiel, ss.	4	0	2	3	5	1
F. F. Collazo, lf.	2	0	0	0	0	0
F. Martinez, 2b.	4	0	0	2	5	1
J. M. Diaz, c.	2	0	1	4	0	1
A. Scull, p. lf.	3	0	0	0	2	1
B. Pérez, 1b.	2	0	0	7	0	0
V. Dacal, lf. p.	2	0	0	0	0	0
Totales	32	0	6	27	17	4

Anotación por entradas

La Corona . . . . 001 050 004—10
Susini . . . . . . 000 000 000— 0

SUMARIO

Two base hits: J. Garcia, R. Crespo, R. Denis 2; E. Alvarez; A. Montiel; Consuegra.—Sacrifice hits: R. Denis; G. Mendieta.—Double plays: A. Lombillo a Montiel a C. Alvarez; A. Montiel a A. Martinez a B. Pérez.—Struck outs: A. Scull 2; J. Garcia 3; V. Dacal 2.—Bases por bolas: A. Scull 5; J. Garcia 1.—Dead balls: J. Garcia a J. A. Diaz.—Tiempo: 1 hora 56 minutos.—Umpires: R. Atán (bases) E. Abreu (home).—Anotador: Eugenio de Torres.—Observaciones: Hits a los pitchers: a A. Scull 9 en 5 innings y 19 veces al bat.—Lo perdió A. Scull.

Hoy en Almendares

Un buen juego del Campeonato de los tabaqueros se efectuará en la tarde de hoy

Esta tarde a las tres y media en Almendares Park en opción al Campeonato Inter-Fábricas se celebrará un buen match entre los clubs Gloria Cubana y Panteras de El Crédito.

No Será en New York

La pelea de Tunney con el vencedor del bout Sharkey-Dempsey, dice el gran periódico "Times"

NUEVA YORK, junio 19. AP. La pelea por el campeonato mundial de peso completo entre Gene Tunney y el ganador del bout Sharkey-Dempsey, (esta última el día 21 de julio, aquí) ha sido señalada para un día de la semana del 5 al 10 de septiembre, y puede asegurarse que no se celebrará en esta ciudad, al decir del "New York Times".

Jonny Buckley, manager de Jack Sharkey, anunció hoy después de una conferencia con 8ex Rickard, que había aceptado las condiciones para el bout con Dempsey y que probablemente se firmaría el contrato el lunes. El ex-campeón mundial es esperado del Oeste en la semana actual, y Ricard tiene confianza en que podrá conseguir su firma en seguida para la gran batalla del 21 de julio.

Mermelada Palmero Hizo Cosecha de Ponches a Costillas de los Ciegos del Yacht Club

Fuera de su elemento en tierra, los chicos de Juanillo Albear perdieron su cuarto consecutivo. — Los bolshevikis aprovecharon una lluvia de transferencias y dead balls para ganar ancho. Julito Lanier completamente desconocido; Peña y los hermanos Deschapelles, se distinguieron al bate

Tras una buena arrancada, está dando el equipo basebolero del Habana Yacht Club todas las señales de haber perdido la valiosa cualidad conocida por "pimienta", siendo batidos 5 por 2 ayer en la planicie que se extiende bajo las paternales faldas de la loma de la Universidad por los Bolshevikes, que creyeron desorganizados algunos con la salida de su estrella Miguelito Aguilera por motivos que cada cual comentará a su modo, pero que dirigidos desde el banco por el atleta anulado, y con el gordito Pirolo y Flota Blanca Lanier hechos unos nuevos Altrocks en la línea de coach, dieron una exhibición de agresividad que no augura nada bueno para los que estimaban iban a cogerlos como mansos corderos.

Durante la guerra mundial recuerdo que Don Tiburcio Castañeda escribió un bien informado artículo que titulaba "Los Romanoff cayeron en el Dunajee", y aunque no hay que remontarse hasta ese poético río para describir, mucho menos comentar, la derrota del Yacht, fuera del elemento en que suelen ser útiles estos veleros, la necesidad de dar algún colorido a esta crónica, fuera de la natural que le dan la tinta y el papel, me movieron a citar una dinastía rusa cuando sólo se trataba de decir que con diez bases por bolas y tres dead balls, repartidos casi proporcionalmente entre Silvio O'Farill y Hernández, no tenía el Loma que sacar la bola del cuadro para verse inopinadamente en brazos de la victoria.

Cinco carreras son pocas si pudiera el cronista citarle rápidamente al lector las oportunidades que tuvieron los que bordan sus enseñas en rojo. Muchas más debieron hacer, aprovechando el slump en que han caído los pupilos de Juanillo Albear, que por mucho que ha ideado proyectos, no ha podido encontrar la favorable brisa que impulse hacia delante su nave, no siendo evidentemente su intención que las velas yatistas se hinchen con el rgemolino atmosférico que causaron ayer con sus bates las diez víctimas pulmonares que se apuntó con grande satisfacción el siempre sonriente, aunquealgo más que haragán, Mermelada.

TAMAÑO SUSTO

Más aún: en el noveno inning, después que Hernández había intercalado un hit al center entre un fly de Moreira, bateando por Calvo, al left, y un suculento ponche servido por Palmero a su compañero de oficina Cuco Morales, Ullivarri dejó colar imprudentemente un rolling de Tapia entre sus piernas, y cuando Carlos Deschapelles elevó un fly inocente al pitcher, ¡Oh, horror!, Palmero se quedó muy cómodo en su posición mientras todo el infield del Loma corría en formación cerrada sobre el sitio en que fué a caer, pese a todos los esfuerzos, la esfera.

Un hit de Argüelles, con lleno en las bases, hubiera cambiado la faz del desafío; pero estaba escrito que el antesalista del Yacht pereciera en foul fly al catcher, y sin que pueda llamársele casualidad, precisamente a manos de dicho jugador murió.

Ya en la entrada inicial dieron los del Loma muestras evidentes de su prodigalidad, no pisando García el home al correr desde tercera con un out, aprovechando un fly que bateó Justo Angel Rodríguez a lo más profundo de los jardines.

TANQUE DE PENSAR

Prevaleció, sin embargo, al final la larga experiencia que ayudaba el aun poderoso brazo de Palmero, que sobrevivió con éxito al duelo con tres lanzadores contrarios—Carlitos Deschapelles en el octavo tiró una sola bola; un strike—encargándose Pablito de anestesiar diez aspirantes a bateadores, con cuya acción neutralizó los ocho esparcidos hits que disparó la novena cuyo fuerte siempre se creyó era el tolete.

En los pocos momentos en que la bola submarina, marca Carl Mays, que confecciona Palmero, no trazaba con regularidad su camino candente sobre el home, estando a punto Mermelada de perder el tan imprescindible control, se descolgaban sobre curvones a un metro del home los que tienen su fuerte en la náutica, dando por resultado que componían ellos mismos al pitcher, saliendo estrucados o bateando infelices rollings al cuadro. Los del Yacht han perdido cuatro consecutivos, anotando en el transcurso de ellos seis carreras, dos por desafío con la consiguiente lechada.

Julito Lamier, remache que no debe ser confundido con el imitador de Altrock, mejor conocido por Flota Blanca, aunque su nombre de pila e Oscar, tuvo un fiel day, pegando por primera vez en su historia basebolera tris hits en un mismo desafío, por lo cual acto continuo encargó a sus albaceas que metieran como pasaporte para San Pedro el score del juego de ayer en la caja.

OTROS DISTINGUIDOS

Pena también se fué de tribey, sencillo y par de libres tránsitos, siendo los únicos que hicieron la "dili" por el Yacht los hermanos Deschapelles, el ex secretario de la Unión con un home run marca Macías—el left field del Loma estimó que esa posición se defendía saltando la garrocha—y su hermano el Gigante, con par de hits, empujando el segundo a Salazar al hogar paterno en el sexto innings.

Al levantarse las cortinas escénicas, malogróse un buen inning para los viboreños con tres hombres en bases y un out al no pisar García el home, yen la siguiente entrada hits de Lanier y Palmero, con el out de Macías intercalado, también resultaron estériles al roletear infelizmente Ullivarri y Calvo a manos del pitcher. Mientras tanto, el primer hombre al bat del Yacht, Carlos Deschapelles, había convertido en home run un hit al left que se le fgué cuesta abajo al garrochero Macías.

García se desquitó en parte de su error yéndose de tubey por el right como inicio del tercero, y con dos libres tránsitos con que fueron regalados Pena y Mongo Hernández, se colmaron de Rojos las bases. Justo Angel Rodríguez fué agradablemente sorprendido al recibir un dead ball, lo qu eevitaba irse de suicidio al bate, penetrando por lo tanto en home García, que èsta vez pisó la almohadilla según certificó el umpire. Lanier forzó a Pena en home al roletear sobre O'Farril, pero Figarola acabado de llegar, bateó por Macías, y su fluy al center produjo la carrera de Mongo, adelantando una base los corredores, si bien aprovecharon muy mal, pues el tiro de Calvo del Yacht registró a Tapia y se extendió la bola en correrías por las inmediaciones de San Rafael Palmero terminó el inning con fly al center field.

LA TERCERA

Un tribey de Pena con dos outs y dos strikes contados en la cuarta entrada, condujo cómodamente a home a Ullivarri, que había sido transferido después de batear lo que para todos menos para el umpire de home, situado en mejor posición para decidir, pareció un tubey por la línea del left, pues levantó una nube de polvo. Un sacri de Calvo y un rolling de García sobre primera habían llevado a Ullivari a la antesala. La tercera transferencia a Mongo, que hizo saltar del box al Chino, produjo la entrada de Hernández, volviendo entonces acto continuo Justo Angel a la normalidad, saliendo ponchado.

Salazar con un cadáver en el Necrocomio, Argüelles por la vía pulmonar, bateó un tribey al left en el sexto, anotando por hit de Gigante al mismo territorio después de perecer O'Farril en foul fly a Mongo.

En el octavo, después de irse de infield hit Figarola, perdió el control Hernández, pegándole dead ball a Palmero, —(Ullivarri forzó en tercera a Figarola al tocar de plancha al pitcher)—, concediendo bases a Calvo y García, con lo que anotó forzado Palmero, y deadboliano a Pena, ingresando en casa Ullivarri y saliendo del box Hernández, que fué sustituído por Carlos Deschapelles. Este le tiró un strike a Mongo, pero siendo la intención de Juanillo Albear, que fué mal interpretado por Argüelles al explotar Hernández, colocar en el box a O'Farrill nuevamente, escaló la lomita el Chino, disparando Mongo una línea al short con la que fabricó Salazar un double play.,

NOTA BENE

Ya he relatado el cuasi-desastre que pudo alcanzar al Loma en el noveno; y como Nota Bene diré que se fije el lector para entender mejor esta enmarañada crónica, que hay un Hernández en el Loma y otro en el Yacht, un Calvo en el Yacht y otro en el Loma, sin perder de vista que también los hay sin pelo hasta en el DIARIO DE LA MARINA.

SALVATOR

A continuación el score:

LOMA

	V.	C.	H.	O.	A.	E.
Calvo, 1b.	3	0	0	2	0	0
García, cf.	3	1	1	0	0	0
Pena, c. y rf.	2	0	2	6	1	0
Hernández, 3b.	1	1	0	4	2	0
Rodríguez, 1b.	4	0	0	6	0	0
Lanier, rf. cf.	5	0	3	1	0	0
Macías, lf.	1	0	0	0	0	0
Palmero, p.	2	1	1	0	2	0
Ullivarri, ss.	3	2	0	1	1	2
Figarola, c.	3	0	1	7	0	0
Currás, rf.	0	0	0	0	0	0
Totales	27	5	8	27	6	2

H. YACHT CLUB

	V.	C.	H.	O.	A.	E.
C. Desch'. lf. p.	5	1	2	4	0	0
Argüelles, 3b.	5	0	0	1	2	0
O'Farrill, p. rf.	3	0	1	0	2	1
Salazar, ss.	4	1	1	8	2	0
Deschapelles, 1b.	3	0	2	6	0	0
Calvo, cf.	3	0	0	3	1	0
Hernández, rf. c.	4	0	1	0	1	0
Manrara, 2b.	2	0	1	0	0	0
Tapia, c.	3	0	0	5	2	0
Moreira, x	1	0	0	0	0	0
Morales, xx	1	0	0	0	0	0
J. Deschapelles, a	0	0	0	0	0	0
Totales	34	2	8	27	15	1

Anotación por entradas

Loma . . . . 002 100 020— 5
H. Yacht Club . . . 100 001 000— 2

Sumario:

Home runs: C. Deschapelles.
Three base hits: Pena.
Two base hits: J. García; Salazar.
Sacrifice htis: A. Figarola; Tapia A. Calvo; Manrara.
Double plays: Calvo a O'Farrill a Tapia; Salazar a J. Deschapelles; Salazar (s. a.)
Strucn outs: O'Farril, 1; Palmero, 10; Hernández, 1.
Bases por bolas: O'Farrill, 6; Palmero, 2; A. Hernández, 4.
Dead balls: O'Farrill a J. A. Rodríguez; A. Hernández a Palmero.
Tiempo: 2 horas 5 minutos.
Umpires: Borroto (home); Hernández (bases).
Julio Fránquez, anotador.
Observaciones: X bateó por Calvo en el 9o. XX bateó por Manrara en el 9o. XXX corrió por A. Hernández en el 9o.

INSTRUCCION OBLIGATORIA

Parecería broma si se dijera que veinte y dos siglos antes de Cristo los padres estaban obligados, bajo distintas penas, a enseñar a escribir a sus hijos. Sin embargo, en una tablilla babilónica del año 2,300, descifrada por M. Pinches, se lee—entre otras disposiciones con sanción penal—la siguiente: "El padre deberá hacer aprender a sus hijos el arte de escribir." Resulta, pues, que la instrucción era obligatoria hace más de cuatro mil años. ¡Y con lo que hoy día nos ufanamos de nuestras escuelas públicas!

TABACOS
La Gloria Cubana
SABEN A GLORIA
S. MIGUEL 100 TEL. A-4300

Anuncios CASADO.—A-6884

FUE AYER CUANDO LOS FUTBOLISTAS...

(Viene de la DIECISIETE.)

Aunque los defensores de la enseña del Hispano, son dominados, su casilla es defendida muy bien. Martín primero y Daniel después evitan tiros de Castro y Scarone.

Fernández tiene muy amarrados a los forwards del Hispano. Avelino compromete la "acesoria" uruguaya, después de burlar a tres contrarios. El keeper salvó el shoot del diminuto jugador astur.

Tomás, inofensivo besa la mano al keeper.

Castigo al Nacional.

En el castigo que lanza Vega, Tomás falla la jugada, al intentar rematar de bolea. Melee en el hall de Batignani, que salva este robándose el balón de los pies de Polon.

Formidable shoot de Castro que va directo a las manos de Daniel, Saldombide shoot fuera. Centro de Casielles que ha corrido muy bien la línea pero la tripleta central no acierta a rematar.

Mieres, sirve un globito y Queirolo falla de cabeza, y concede un cornar a los nuestros. Polon, el Rey de los corners, lo lanza al mismo ángulo pero Batignani se lo "roba" y da otro saque de esquina, sale fuera.

Tomás remata a las manos del portero un centro de Gacha.

Castro se "come" terreno y contrarios, y al shootear, Daniel interviene con éxito. El marcador permanece como al comienzo, y el árbitro señala la terminación.

Este primer time, nuestros muchachos se portaron bien, y todo hace esperar, que el match será reñido. Los Uruguayos han jugado muy tranquilos y sin hacer muchos esfuerzos. Un juego lento y defensivo.

Al alinearse los hispanófilos, para la segunda parte, Bernardino ocupa el forward-center.

LA HECATOMBE

Al minuto del segundo tiempo, Scarone, en una jugada personalísima anota el primero de un formidable tiro cruzado. El balón pasa al medio del campo pero en la sunda, son dueños de él nuevamente los uruguayos, y en un shoot de Scarone que rechaza en el poste, Cea anota el segundo. Solo han transcurrido tres minutos de este time, y todo hace pensar que sucederá una catástrofe.

Bernardino, lanza su primer tiro y pasa alto. Casielles centra fuera. Scarone continúa con el bombardeo, pero esta vez Daniel devuelve el pelotazo y Fernández al hacer la asistencia tira alto.

UN PENALTY

Hace dos minutos Goyo dió una mano que el árbitro no vió, pero ahora castiga a Recoba con un penalty por mano dentro del area fatídica. Bienvenido actuando de verdugo, lo lanzó alto.

Saldombide, tira un gran tiro y el esférico pega en Daniel y sale a Corner. Castro al rematar de formidable cañonazo, anida por tercera vez el balón en las mallas.

CONTINUAN LOS TIROS

Cea y Saldombide traen loco a Bienvenido. Polon endosa un formidable shoot que el keeper acepta. Igualmente hace Batignani con un centro de Casielles al ángulo.

Un escalofriante shot de Scarone da en el poste. Scarone al faltarle Urdinaran todos sus avances son a fuerza de dribbling, en el que luce como un "profesor". Daniel acepta un shot de Castro.

Polon remata un centro de Gacha, fuera.

Castro se "escapa" de sus guardianes, y al salir Daniel, toca el balón con el pie ligeramente y por cuarta vez besa las mallas. Bernardino tira duro y fuera.

Después de intervenir los cinco forwards uruguayos en la jugada, el célebre manquito anota el goal número cinco. Los uruguayos están dando una exhibición de salón, dando clase de futbol olímpico.

MAS GOALS URUGUAYOS

Scarone el maravilloso, de un derechazo imparable anota el sexto. Candasu entra a ocupar el medio centro y Vega pasa a defensa en lugar de Goyo.

EL GOAL DE LA HONRA

A los 33 minutos después de un buen disparo de Bernardino, Gacha anota el goal de la honra para nestro futbol. Castro sale del juego y entra Haberli.

El rubio Haberli, entra en la cancha para "amartillar" dos tantos más, el primero en remate a un pase de Scarone y el segundo al aceptar un pase adelantado de Andrade que en estos últimos minutos está jugando de medio centro.

El marcador señala un 8X1, y el árbitro da por terminado el tercer desafío de la internacional serie.

Los equipos se alinearon así:

Nacional de Montevideo, (8): Batignani; Queirolo, Recoba; Andrade, Lorenzo Fernández, Ghierra; Urdinarán, Scarone, Castro, Cea, Saldombide.

Hispano (1): Daniel; Carracha, Martín; Bienvenido, Vega, Mieres; Casielles, Polón, Tomás, Avelino, Gacha.

EL BANQUETE A LOS URUGUAYOS

Con todo el entusiasmo que es tan peculiar entre los fanáticos del redondo balón se celebró anoche en el hotel Florida el banquete que la Federación organizó como despedida al team Nacional de Montevideo.

Trescientos comensales tomaron parte en la despedida de los olímpicos, todos ellos divididos en grupos, representando a nuestros clubs balompédicos.

A las nueve comenzó el banquete, sirviéndose el siguiente menú;

Vermouth Acossato.
Cocktail.
Entremés Florida.
Consommé Amontillado.
Filete de Pargo Gladiador.
Pichón de Pollo.
Ensalada Internacional.
Bizcocho helado Armonía.
Vino Casteil del Remey.
Sidra Cima.
Agua mineral Cotorra.
Cognac Domecq Tres Cepas.
Café.
Tabacos Partagás.

Los discursos fueron iniciados por William Campbell, quien ofreció el banquete a los uruguayos, y por mandato del Comité Federativo nombró al doctor Miguel Mariano Gómez, Alcalde de la Habana, Presidente de Honor de la Federación.

Hizo uso de la palabra el Alcalde, y en un bello discurso señaló su simpatía por el deporte del balón redondo.

El ministro del Uruguay dió las gracias a los fanáticos cubanos y se inició el desfile.

El ramo de flores que ocupaba la presidencia, fué regalado a la señora del doctor Miguel Mariano Gómez.

ANUNCIAMOS Y VENDEMOS

A precios SIN COMPETENCIA los artículos que acabamos de recibir y que son los siguientes:

DRIL S100 Taylor
DRIL L19 Taylor Jipijapa
DRIL S100 Legítimo
DRIL S100 LINO
DRIL S100 SPORT
DRIL LION
DRIL CRASH BLANCO DECATIZADO
DRIL CRASH PLAYA Y TENIX
DRIL CRASH CUADROS Y LISTAS
DRIL CRASH COMPLETAMENTE FANTASTICO
DRIL S100 CRUDO DE Taylor.
DRIL ROTARI DE LINO PURO
MUSELINA TRITWISI
DIBUJOS NUEVOS
MUSELINAS INGLESAS, FRANCESAS Y BELGAS
FRANELA PRINCIPE JAZZ
FRANELAS BLANCAS Y RAYADAS
GABARDINAS, TROPICALES, ECUATORIALES, MUSELINAS CREPE Y PALM-BEACH.

"LOS COMERCIANTES"

Nota: Para que puedan comprobar lo que anunciamos y que son ciertos y sin competencia los precios, invitamos nos visiten en MURALLA número 67, casi esquina a Compostela.

Almacén de Paños y Novedades

De M. PRADA, S. en C.

MURALLA NUM. 67. Teléfono M-1981.

AMOR EN SUEÑO
EL MEJOR CIGARRO DEL MUNDO

3471 5 alt d-14

M.E.C.D. 2016

SOCIEDADES ESPAÑOLAS

La Mutua, Asociación de Empleados de las Casas de Salud

Según habíamos anunciado, esta Asociación celebró junta general el día 15 del actual, en la cual se trató ampliamente de la organización del baile señalado para el día 10 de julio a las 9 de la noche, en los salones de Propietarios de Medina y Príncipe, G y 21, Vedado.

El entusiasmo que existe entre los que integran esta Asociación es indescriptible, pues mientras los de Covadonga quieren vender más entradas que los de La Benéfica, los de La Purísima se proponen batir el record y los de la Canaria dicen que no son menos que los demás. Y así están las cosas. El Presidente, señor Francisco Jayo, dice que las dos mil entradas que de primera intención mandó imprimir la Comisión organizadora no alcanzan para repartri en La Purísima. El Tesorero, señor Benigno Rodríguez, se dirige a la Comisión para que le envía 2.000 entradas más, en fin, que en esta ocasión los asociados de La Mutua, se proponen hacer ver de lo que ellos son capaces, cuando de los intereses de su querida Asociación se trata, y he ahí que lo mismo aceptan un talonario de diez entradas, como se comprometen a vender veinte o treinta, por tal motivo podemos asegurar de antemano un éxito rotundo para La Mutua, que lo es a la vez para todos sus componentes.

La Gran Jira-Banquete del Club Gradense

Se celebró ayer domingo en el pintoresco pueblo de San Francisco de Paula. Gran animación y buen humor durante todo el día reinó en la grandiosa fiesta de los "moscones".

"Xente" de Grao... buena "xente ye".

Así íbamos pensando, mientras una guagua nos conducía al sitio donde momentos después iba a tener lugar la gran fiesta que patrocinaban y organizaban los amables "moscones".

Llegamos a San Francisco y ya en este lugar, tomamos el camino que nos había de conducir a la finca de las Piedras.

Bueno, "na" más llegar ya "taben" todos los "moscones pegaos" a nosotros de tal forma que no nos "dexaben nin" respirar. A poco más nos da un "soponcio" que nos mata... pero la oportuna llegada del Secretario Emilio García evita esto y nos "arrastra" con él deshaciéndose en atenciones y galanteos. Por fin le decimos: para "hom", que la cosa "non ye pa" tanto. Ya después de que todos estaban en calma — era grande y sincero el entusiasmo que reinaba — pedimos detalles de la gran fiesta y nos fueron facilitados inmediatamente.

Soberbia iba a resultar esta gran jira. Pero nos equivocamos, más que soberbia resultó grandiosa, inolvidable y asturianísima.

Un paseo por los jardines, nos hará bien, la acogedora sombra de estos frondosos árboles, nos evitara los rayos del sol y al mismo tiempo tomaremos notas: pero, que va, el "mosconeo" es general.

Por todas partes, las lindísimas gradenses y los gallardos "moscones", invaden y alegran la finca.

Numerosísima la selecta concurrencia que hoy goza y ríe en Las Piedras.

Todos gradenses, que se reunieron para añorar la belleza de ese simpático y arrogante pueblo asturiano: Grado. Todos recordaron con cariño su tierra, la tierra de sus mayores, la tierra de todos, siempre hospitalaria y llena de belleza. Nos interrumpen en estos momentos con un agudo llamamiento, para decirnos, que ya la primera parte del programa va a empezar.

A "xantar", qu ese "fai" tarde.

Nos sentamos en nuestro puesto,—siempre magnificamente atendidos y anotamos a la dignísima mesa presidencial, ocupada por las señoras y señores siguientes: Presidente Antonio Alvarez, Avenilda Blanco de Rodríguez, Armandina Cofiño de Blanco, José María Blanco, Tesorero del Club Piloñés, señora Enriqueta Alvarez de Menéndez, señor Manuel Menéndez, primer Vicepresidente, Emilio García, Secretario; Balbino Rodríguez, Presidente de la Comisión de Fiestas; Emilia Vázquez de Suárez y Belarmino Suárez.

En otras mesas:

Señoras y señoritas: Sra. de Pueyo; Josefina H. de Pueyo; Raquel Hevia y Fortún; Josefina Menéndez; Manuela Menéndez; Aurora Rodríguez; Carmen Malorio; Maruja Alvarez; Josefina Alvarez: Luisita García; Vicenta Alonso; Josefita del Pino; Merceditas Castro; la simpatiquísima y graciosa María Cristina Cueto; Elvira Recarey; Esperanza Sobrado; Nicanora Fernández; Libertad Tarancón; Perfecta Oferro de Bosch; Carmen Fariñas de Cortin; Matilde Rodríguez; Elvira Fernández de Alvarez; María Fernández; María Luisa Valdés; Rosa Piñeiro; Ernestina Díaz; señora María Díaz Mendivil de González; Avelina Diéguez; Teresa Rodríguez de López; Carmen Silvero de Arias, Carmen Arias; Asunción García de López y Josefina García. Había muchísimas más que sentimos mucho no poder publicar por falta de espacio, pero todas eran lindísimas y simpáticas, sépanlo así nuestros lectores.

Transcurrió el almuerzo, fraternal y contento(cruzándose entre los comensales frases llenas de sabor asturiano, entretanto qu euna reputada orquesta, deleitaba con un Poutpourri, los oidos de to los asistentes y comensales.

A la hora de los brindis, hablaron el señor Presidente Antonio Alvarez y el Secretario señor Emilio García, en términos muy elocuentes para los asociados del Club Gradense de la Habana y para todos los que de alguna manera laboran con él.

Fueron muy aplaudidos estos dos señores.

La sidra El Gaitero, empezaba a hacer de las suyas cuando los comensales se retiraban de las mesas. Todos estaban cantando, contentos al son de la gaita alegre y melguerina.

Luego la elegante matinee...

En ella se divierte la juventud y anímanse los "vieyos" y las "vieyas", que bailaban el "xiringuelu".

La gaita no faltaba en esta fiesta.

Todo es algazara y contento. Momo triunfa una vez más entre los gallardos y nobles gradenses.

Hasta las siete de la tarde se prolonga ésta.

A esta hora un bellísimo desfile empieza a organizarse, el cual resulta grandioso. Todos van contentos, llena el alma de ilusiones, unos y pensando en la tierra bella y hospitalaria. todos.

Van cantando aquello de:

Tengo de "dime p'Asturies..."

. . . .

Bueno, en resumen esta gran gira celebrada ayer por los simpáticos "moscones", fué algo bueno, que dejará perpetuo recuerdo en todos los corazones de los que tuvimos la dicha de asisti ra tan bellísima y agradable fiesta.

No nos queda más que felicitar a la Junta Directiva y a la Comisión Organizadora, por el gran triunfo obtenida y que está formada por los señores: Antonio Alvarez, Presidente; Emilio García, Secretario; Manuel Fernández, Tesorero. — Vocales: Manuel Menéndez, Nicanor Alvarez, Antonio García Arias, Manuel Fernández García, Antonio Rodríguez, César Rodríguez, José García Tamargo, Ramón Alvarez, Antonio Arango, Angel Rodríguez, Vicente Alvarez, Angel Tamargo, José González, Ceferino Alvarez, Demetrio Fernández, Ricardo Alvarez, Casimiro Sánchez, Belarmino Suárez, Balbino Rodríguez, Avelino Aparicio, Bernardo Menéndez, Gervasio Rodríguez, César López y José López.

Comisión de fiesta: — Presidente, Balbino Rodríguez; Vocales: Belarmino Suárez, Manuel Menéndez, José González Sama, Ricardo Alvarez, Demetrio Fernández, Manuel González y Manuel Fernández.

Hasta otra "rapaces", que sea tan buena como todas las vuestras. Sois algo especial para estas cosas.

El Gran Banquete del Club Lalín en La Tropical

Siguiendo tradicional costumbre de esta Sociedad ,ayer se llevó a efecto la gran fiesta con que anualmente obsequian a sus asociados.

Fiesta de alta fraternidad, donde todos los Hijos del Partido de Lalín, se juntaban para disfrutar de un día de alegría y buen humor.

Innumerable era el número de damitas que llenaban el abuelo "Mamoncillo", con sus risas, con su belleza, con su galantería, con su buen humor.

No era menos numerosa la representación del sexo feo los gallardos y nobles hijos de Lain, galantes y amables como siempre, ofrecían a las lindísimas damitas elogios llenos de frescura y amor.

A las doce del día, dió comienzo el soberbio programa de esta fiesta, con su suculento menú, magnificamente servido por los encargados de los jardines de La Tropical.

Cuando ocupamos nuestro puesto, anotamos a la dignísimas personas que ocupaban la mesa presidencial. Eran estas: Sr. Rogelio Caramés, Manuel Pampin, Presidente; Alfredo García, Secretario y todos los vocales de la sociedad.

Transcurrió el almuerzo con verdadera democracia y fraternidad entre todos los comensales.

A la hora de los brindis el señor Regelio Caramés, pronunció un brillante discurso enalteciendo la labor de los incansables Hijos del Partido de Lalín. El Sr. Presidente Manuel Pampin, agradeció las frases del señor Caramés, recabando de los entusiastas de Lalín que siguieran como lo hicieron hasta ahora trabajando y pronto verían a su sociedad encumbrada como se merece.

Fueron muy aplaudidos.

Iniciose luego una elegante matinee que duró hasta la siete de la tarde. Concurridísima estaba esta y en ella una nutrida representación femenil daban más belleza a las floridas frondas de estos belos jardines.

Entre ellas anotamos a las graciosas y elegantes señora de Gómez Valga, Sra. de Pampin, Siria Alonso de Martínez, Sra. de López, Juana Arias de San Martín, Manuela San Martín de Ablanedo, María González, Manuela Fernández, Rosario Enríquez Sra. D. García, Sra. de Bargares, señoritas: Herminia Cárdenas, Panchita San Martín, Olga Garcoa, Emilia Pampin, Blanca Pampin, Enriqueta López, la encantadora Nina San Martín y otras más que no recordamos.

La sidra del Gaitero, no faltó en esta gran fiesta en la cual la gaita, sentíase y cantábase como nunca.

A las seis y media de la tarde se formó el gracioso desfile, en el cual la belleza y distinción de las simpáticas figulinas del Partido de Lalín, prestigiaron a su Club, con sus arrogantes y esbeltas personas.

Fué ya decimos una fiesta brillante de alta fraternidad y democracia, que unida a la gallardía y gentileza de los lalinenses, hizo de esta gran fiesta un gran triunfo.

Felicitamos por el a la Comisión Organizadora que no omitió detalle alguno para que se destara brillantemente su suntuosidad.

Hasta otra lalinenses.

MOVIMIENTO DE ENFERMOS

QUINTA DE SALUD "LA PURISIMA CONCEPCION"

Movimiento de enfermos de la Casa de Salud:

Ingresaron: Francisco Rodríguez Hernández, Eleuterio Gárciga Rodríguez, Joaquín Fernández Rodríguez, Baldomero Coto del Valle Abrahan Givner Tabrovski, Agustín Saenz Soto; Pedro Jiménez Sánchez, Manuel Sánchez Albuerne, Marcos Vicente de Torres, José García Parra, Angel Caraballo García, Alfredo Pérez Navarro, Ernesto Gutiérrez Llamas, Mario Zayas Bazán, Domingo Manubo Carbajo, Rafael Cubilla Campo, Secundino Fuente Nodarse, Marcelino Expósito Geada, Leovigildo Rodríguez Alvarez, Pedro Hernández de Fana, Pedro Fortigo Villa, Domingo Dolet Alvarez y Diego Brenes Muñiz.

De alta: José Ramón Chinea Morales, Angel Gutiérrez Alonso, Benjamín Fierro González, Ramón Latour Bravo, Clemente Ortuña Saenz, Celso Cuquejo Purada, Romualdo Vallejo Orejón, Gerardo González Dieppa, Luis de la Vega Entralgo, Antonio Celsa Ugarte, Juan Sopo Hott, Héctor Fernández y Simón, José Abreu Sardiñas, Manuel Peña Verdeal, Manuel Rabelo Borroto, Aurelio Oramas Collazo, Antonio Berchicci Tappille, Francisco Acha González, José Pérez Sánchez, Antonio Treto Carnio, Cármen García Labrador, Luis Coopat Rivas y Ricardo Morales Herrera.

QUINTA DE SALUD LA BALEAR

Habana 16 de Junio de 1927.

Movimiento de enfermos habido en la Casa de Salud "La Balear" durante el día de la fecha.

Entradas: Manuela Alonso Sosas; Elisa de la Moza Gómez María Correa Mesa; Josefa Buendía Serrano, Engracia Rodríguez Pol; Juan Ferre Palmer; María N. Carballo Vázquez; Antonia Cost Camps.

Salidas: Pura López Rodríguez; Anuncia Iglesias Martín; Benedicta Carriba Rodríguez; Sofía Ramallo Rodríguez; Remedios Domínguez González; Filomena González Conde; Juan Noguera Torres y Pedro Adrover Palmer.

La Juventud de Villaros y sus Próximas Fiestas

Faltas tan solo unos días para la matinee que la Juventud de Villares celebra en los Jardines de La Tropical el ya próximo día 26 en honor de sus asociados.

Fiesta que ha de ser un éxito seguro por la perfecta organización en que se está llevando a cabo, y por el entusiasmo que existe entre la juventud bailadora.

Un solo detalle lo demuestra y es que las invitaciones se han agotado. La Comisión de Fiestas se propone por todos los medios posibles, superar los grandes éxitos obtenidos en fiestas anteriores, y ya sabemos que estas han dejado recuerdos imborrables.

La orquesta será una de las más afamadas de la Habana y ha prometido quedar a la altura de su fama y pra este fin ha escogido las piezas más nuevas de su extenso repertorio que antes de ese día daremos a conocer.

En estos días no descansa la Comisión de Fiestas ni un solo momento, pues también se aproxima el día 10 de julio día que se celebrará la tan anunciada matinee en la gran terraza del Carmelo, en beneficio de los fondos del capítulo de recreo y fiestas de esta asociación. El precio de la entrada para caballeros será el de sesenta centavos y gratis para las damas.

Para informes, llame al teléfono U 5204.

El Gran Baile Social de la Juventud Asturiana

En su coquetuelo salón de Paseo de Martí y Monte, celebró un brillante acto social la prestigiosa entidad cuyo título escabeza estas líneas.

Ya de antemano le asegurábamos un triunfo a la inmensa cadena que poseen estos batalladores muchachos a cuyo frente se encuentra el incansable presidente social señor Manuel Valle y el insustituible secretario social señor Manuel Hevia, con una directiva de luchadores muchachos capaces de hacer hasta lo imposible por recoger un triunfo para su querida entidad.

Una magnífica orquesta tal vez la mejor de la Habana, fué la que estuvo a cargo de los bailables, mereciendo todos los aplausos y todos los elogios a que se hace acreedor.

Entre la inmensa legión de jeunne filles a cuales más difícil de descifrar por sus bellezas enloquecedoras anotamos las siguientes:

Pero antes pido mil perdones por las omisiones en que forzosamente tengo que incurrir.

Delfina Blanco, la encantadora muñequita de miradas enloquecedoras, regó en el salón espirales de incienso con el perfume de su alma poética y soñadora.

Angelina Moliner, la princesita de cabellera de onix, faz rosa y carmín hechas de distinciones supremas y sutilezas espirituales me embriagó con la luz de su perenne alegría.

Y los demás capullitos de rosa a cuales más difíciles de descifrar por sus bellezas enloquecedoras son las que siguen:

Nena Tremal; Elidia Chavarri; Concepción González; Cristina María Martínez; Herminia Herrera; señoritas Arro; Hortensia Pascual; Carmen Roque; Zoila Quijada; Carmita García; Elvira Fernández; señoritas Villareño; señoritas Curras; Matilde Martínez; Marta García; María Teresa Moreda; señoritas Puig; María Nieves Blanco; señoritas Fernández; Angelita Cortina; Lucía Garrido; Lucía Garrido; Maraí Dolores Sánchez; Conchita Benítez; María Quintana; Marta Soto; Dolores Gallego; Conchita Suárez; Rosa Siena; Giralda Llana; señoritas Alvarez; Luisa García; Eulalia Oliver.

Reciban pues los alegres y luchadores de Juventud Asturiana, su presidente y secretario, nuestra mayor felicitación por el éxito conquistado en este brillante baile.

Felicidades.

CLUB GIJONES

La comisión de fiestas que preside el entusiasta y activo vocal de su Junta Directiva, señor Manuel Alonso, delegado asímismo de la IV Feria de Muestras Asturiana, que se celebrará en Gijón del 10 al 25 de agosto próximo—reunióse nochos pasadas en la Secretaría del Centro Asturiano para tratar de la fiesta prNximamente se celebrará en el Central Hershey en beneficio de sus asociados y en honor de Nuestra Señora de Bgoña, Patrona de Gijón. Los señores que forman la comisión de fiestas, vienen demostrando gran entusiasmo, para que la excursión-jira obtenga un éxito sin precedente en la historia del Club Gijonés, habiéndose tomado el acuerdo de ordenar la confección de carteles; programas, etc., etc., y después de tratados distintos asuntos relacionados con la fiesta, quedaron en reunirse de nuevo en el Centro Asturiano, el próximo martes día 21, para un cambio de impresiones.

La comisión está integrada por el señor Manuel Alonso, como presidente; el señor Emilio Vega Quirós, secretario, y vocales los señores Fermín Coste, Manuel Menéndez Finca, Manuel Luis Fernández, Santiago Alonso y Enrique y Jesús Suárez Nava.

Adelante, playos, y no desmayen, que vuestro éxito será el triunfo del simpático Club Gijonés.

Laboristas Arenaleses ¡¡Alerta!!

El viejo Partido Laborista de la Sociedad Estudiantil "Concepción Arenal", se apresta nuevamente a la lucha, con objeto de conservar la supremacía que su buena actuación de siempre, dentro de la Sociedad, le ha proporcionado.

No están lejos aun los días que, dando una prueba más de su cariño a la Sociedad, se hizo cargo de sus destinos en una ocasión bien desesperante para la misma.

No solamente los viejos Laboristas están dispuestos a seguir luchando porque obtenga éxito el partido que conserva valía dentro del cuerpo social, contribuirán al triunfo del núcleo que en todos momentos está al lado de la Sociedad para todo.

¡Arenaleses! a cobijarse bajo la bandera del triunfo: la del Partido Laborista.

Labor omnia Vinci.

Con Varias Fiestas Solemnes y Brillantes Celebraron las Bodas de Oro de la Asociación Vasco-Navarra de Beneficencia

El brillante programa. — La solemne misa: palabras de fe y de amor del P. Larrea. — El banquete fraternal. — Brindis elocuente del presidente. — Del gran baile. — El gentil Aurresko de Honor. — Bello y elegante desfile

¡Cincuenta años hace que la benemérita "Asociación Vasco-Navarra de Beneficencia" viene realizando con largueza la obra caritativa de socorrer a los necesitados, con sujeción al reglamento por que se rige!

¡Qué bello poema en acción, de interés y amor por los infortunados, se ha realizado durante ese tiempo! ¡Y qué legítima y noble satisfacción para los vascos haber iniciado y mantenido esta altruísta Asociación, que ha sido el amparo de tantos necesitados!

Esta fecha gloriosa no podía pasar desapercibida, había que señalarla, honrarla y festejarla. La memoria de los inolvidables fundadores y sostenedores de esta ejemplar Asociación, que ha llegado a alcanzar, haciendo el bien, prodigando socorros un estado de prosperidad que le permite actualmente, cada vez más, atender con mayor eficacia, las numerosas demandas de los desventurados, merece que se enaltezca con un sentido recuerdo, que es una deuda de honor para los vascongados.

Y pensándolo así, los comprovisicianos reunidos espontáneamente en entusiasta y numerosa asamblea, acordaron conmemorar el 19 de Junio próximo, las "Bodas de Oro" de la "Asociación Vasco-Navarra de Beneficencia" (1877-1927), a cuyo efecto, se combinó un programa brillante.

Antes de la fiesta se cumplió con cristiana devoción el acuerdo de la Junta Directiva de la "Asociación Vasco-Navarra de Beneficencia" en vísperas del día señalado, repartiendo a los muchos pobres que están a su amparo, un importante socorro extraordinario.

Y fiestas que comienzan con el ejercicio de tan noble y augusta caridad tienen que resultar brillantes eternamente.

Y ayer domingo muy de mañana comenzaron las fiestas de la Beneficencia conmemorando sus bodas de oro: veinticinco años de su gloriosa vida.

A las once de la mañana, en la Capilla de los Jardines de la Tropical, que dá frente al Mamoncillo se celebró una solemne misa en la que oficiaron el Padre Rentería y Larrea y a la cual oyeron muy devotamente los Vascos de la Beneficencia y de casi toda la Colonia; al final el P. Larrea, en breves y elocuentes palabras, ungidas por la fe pronunció una bella plática elogiando a los Vascos, que dando pruebas de su cristianismo y de su catolicismo tenían por bandera la caridad, que es la virtud más grande con que Dios acarició a los corazones de la tierra. Terminó felicitándolos por su obra y exhortándolos a continuar con la bandera en lo alto porque así caería sobre sus frentes la bendición de Dios.

Poco más tarde acompañados de la banda, los concurrentes abandonaban el Mamoncillo para trasladarse al magnífico Salón Tropical, que la generosa empresa Cervecera ha construído para cobijo elegante y donoso de los romeros y las romeras que acuden a las alegres fiestas.

Y allí, al cantar del Guernikako Arbola, que todos oyeron descubiertos y en pie, comenzó la comida fraternal. La presidían el señor José Llamosas, Presidente de la Beneficencia Vasconavarra, con su señora, acompañados de los señores José Licea ex-Presidente del Centro Vasco; Enrique Leite Vida, Capitán del ejército, con su señora; Tomás Licea; el doctor Alfonso Puig, médico de la Asociación de Dependientes; el Padre Rentería, de la Purísima Concepción; el P. Larrea; Eusebio Astiararan; Celestino Joaristi, Presidente del Centro Vasco; don José Calle, gran gaytero de Villaviciosa la de la hermosa sidra, con su señora y algunos más; en otras mesas, blancas y floridas, más de 200 Vascos-navarros con sus bellas señoras y sus graciosos niños, entre las cuales anotamos:

Señora de Llamosa; de Aréchaga de Calle, de Espinosa, de Otamendi, de Otalaurruchi, de Buesa, de Palau, viuda de Galán, de Ardáiz, de Basturén, de Fernández, de Platas, de Leite Vidal de Mendiguren, de Delgado, de Tellechea, de Zurbano, de Recarey, de Gardoqui y algunas más.

Y las señoritas Julia Pérez, María Luisa Sánchez, Lucía Mendiguren, Heliodora Otalsaurruch, señorita Acevedo, Concha Fulgueira, Rosario Enríquez, Teresa Santín, Paquita Oyarvide, Josefina y Carmen Uria Palau, Enriqueta Sotolongo, Dulce María Cepeda, Clausé Sánchez, Julia Pérez y bastantes más.

A los acordes del Himno Nacional cubano comenzó el gran banquete que discurrió fraternalísimo y arreglo al siguiente excelente menú:

Aperitovo: "Vermouth Quijano", (Obsequio del señor Honorato Martínez.)

ENTREMES: Jamón, Salchichón de Pamplona y Galantina de Pavo.

ENTRADAS: Paella. Cordero Chilindrón.

ENSALADAS: Espárragos y aceitunas.

POSTRES: Helado y fruta.

VINOS: "DIAMANTE", blanco Bodegas Franco-Españolas y "CEPA BORGOÑA", tinto, Bodegas Bilbaínas.

AGUA MINERAL, CHAMPAN "LUMEN", CAFE y TABACOS.

Cerró tan amorosa hora el Presidente señor Llamosas pronusciando un caluroso brindis: brindó por la Caridad de la Beneficencia; por sus Presidentes de Honor; por los Presidentes que la guiaron por todos los caminos de triunfo para llevarla a las cumbres de la gloria; por todos los socios, que fueron los soldados valientes que siguieron a sus Presidentes; por la Prensa, a la cual tantísimos favores debe la Beneficencia; por los Presidentes de Honor y por Cuba, por España y Vasconia a la cual todos en esta hora debían enviarle los besos de su bendición. Gran ovación, luego se organizó un gran baile, del cual fue la nota más gentil y más elegante el Aurresko de Honor, que al son del pito y el tamboril, bailaron muy donosamente algunos jóvenes vascos levantando atronadores aplausos. Y así pasaron las horas encantadoras de la tarde.

Felicitamos a los señores de la Comisión organizadora de la fiesta con que la Colonia Vascongada conmemoró las "Bodas de Oro" de la "Asociación Vasco-Navarra de Beneficencia".

Presidente, señor José Llamosas; Secretario, señor Jesús Arana; Tesorero, señor Eusebio Astiasaran y los Vocales señores Celestino Joaristi, osé Leicea y Marina, Venancio Zabaleta, Juan González Aedo, Honorato Martínez, José Gallarreta, Germán Gómez, Cosme Manzarbaitia, Gregorio Bibal, José Mendiola, Vicente López Aréchaga, Juan Berasategui, Juan Bta. Huarte, Manuel Goirigolzarri, Roque Monasterio, Juan Ussia Aedo, Antonio Amavizcar, Paulino Gorostiza, Eusebio Espinosa, Tomás Negrete, Honorato Dulanto, Jesús de Goyarrola, Francisco Peñagaricano, Leandro Zurbano, Dámaso Goti, Pascual Martínez, Fermín R. Otamendi, Francisco Erviti, Antonio Alegría, Manuel Negrete, Valentín Urrestarazu, Francisco Fernández Otaola, Gregorio Otaola, Juan Gaubeca, José Calle y José Barturen.

Bello y brillante el desfile.

Sobrado, Curtis y sus Comarcas

He aquí los acuerdos tomados en junta general ordinaria.

Se dió lectura al acta anterior que fué aprobada por unanimidad. Se dió lectura al informe que presenta la Junta Directiva que fué aprobado.

El Tesorero, señor Lorenzo García, presenta el informe cuatrimestral que fué aprobado y que da un saldo a favor de la sociedad de 420 pesos.

Se le da lectura a altas y bajas que presenta el secretario, contador, señor José Abad Ramos: altas 26 y bajas 9; quedan un total de 120 asociados.

Se le dió lectura a una carta de la sociedad de cronistas de sociedades españolas y con ella diez entradas para el festival que celebró en La Tropical el día 12 de junio.

Informa la comisión de fiestas que está compuesta por los señores José Abad Ramos y Ramón Vázquez, de que tienen un número grande de entradas despachadas para la matinee que celebrará est asociedad en los Propietarios de Medina, el día 3 de julio próximo.

También informa esa comisión que está organizando otra matinee que se celebrará en los jardines de La Tropical en fecha próxima.

Adiós a la Primavera

Sábado 2 de julio.

Este es el día señalado para esta fiesta bailable, que según noticias son grandes los preparativos que se están llevando a cabo por los organizadores de este baile que promete ser de gran acontecimiento, dado el programa que se ha ed combinar para el mismo.

La inteligencia y el entusiasmo que acompaña a ese grupo de jóvenes entusiastas, que organizan esta fiesta, es una garantía de éxito para la misma.

El lugar escogido no puede ser mejor ni más cómodo para las familias. Los salones de la Artística Gallega, que son frescos y espaciosos, situados en Zulueta 30, altos, son los designados para que tenga lugar esta fiesta bailable.

Manolo Barba, el jazz band ,que ha vuelto a ponerse de moda otra vez, la orquesta de Arriete y el Sexteto Habanero, son los encargados de ejecutar el soberbio programa de 24 piezas.

Distintas casas comerciales han ofrecido hacer algunos regalos para las damas que asistan a esta fiesta y los organizadores regalarán un cheque, para aquel que tenga la suerte de obtenerlo mediante la palabra deme el cheque del Baile de Primavera.

Hijos del Ayuntamiento de Pastoriza

Acordó en la primera junta que celebró la nueva Directiva de esta sociedad.

Primero: Se aprobó el acta anterior por unanimidad.

Segundo :Se aprobó el Balance mensual arrojando un saldo muy favorable.

Tercero: El señor Ramón García, ex-Secretario, p.s.r., y jefe de las obras del panteón, que casi se están terminando en el Cementerio de Colón, nos informa el estado del mismo el cual es muy satisfactorio para todos los asociados.

Cuarto: Se acordó hacer la Sección de Propaganda, la cual la va a presidir el joven y entusiasta Dadolino Coroas Rodríguez, y será representada en parte por señoritas. La sección esta nos beneficiará mucho, por pertenecer a la misma los más entusiastas asociados.

Quinto: Se acordó celebrar dos fiestas bailables una a beneficio de los fondos sociales y la otra parte los asociados. La comisión para estas fiestas la componen los señores Celestino Coroas Rivas, Dadolino Coroas Rodríguez, Manuel Carballo Rodríguez, Manuel Moinelo y Domingo García, que para la próxima junta nos darán a conocer el día y lugar.

Esta sociedad cuenta con una mayoría de socios desde que se empezaron algunas obras que estamos haciendo en Cuba y en España, contando con un total de 320 asociados sin contar más de cien que no son socios y que la Sección de Propaganda que una vez hayan tomado posesión, esperamos grandes resultados de la misma.

La Fiesta de la Asociación de Enfermeros Graduados y Alumnos

Ayer se reunió nuevamente la comisión de fiestas, que tiene a su cargo la organización del baile de pensión que está señalado para el 16 de julio próximo en los frescos y aristocráticos salones de Propietarios de Medina y Príncipe, G y 21, Vedado.

Actuaba de Presidente el señor Manuel Leal Otero, quien sometió a la consideración de sus compañeros, diversos asuntos, entre ellos la concesión de la Empresa de los tranvías, accediendo a aumentar el número de estos, de 8 y 30, del 16 de julio a las 3 a. m. del 17, y, a la vez el ofrecimiento hecho por una empresa de ómnibus, poniendo a la disposición de la Comisión cuatro de sus vehículos con el mismo fin.

El Tesorero, señor Manuel Fernández, también dió cuenta del entusiasmo que reina entre los asociados, dándose el caso—poco frecuente—de que el señor Vicente Orive, ya haya hecho efectivos ciento treinta billetes para dicha fiesta, batiendo así, todos los records que había establecidos.

Otros asociados entusiastas se están distinguiendo bastante en esa labor, que según la impresión general, será el Muy Ilustre Centro Gallego o los Enfermeros y Alumnos que en él prestan servicio los que al igual que siempre meceán los más efusivos plácemes de sus demás compañeros.

Noticias de la Asociación Canaria

NUEVO REPRESENTANTE LOCAL

El señor Antonio Bethencourt y Hernández, digno presidente de la Sección de Propaganda de la Asociación Canaria, acaba de designar, con verdadero acierto, al señor Juan Pérez García, para ocupar el cargo de Representante local en la cuidad de Santa Clara.

Muchos son los méritos sociales que adornan al señor Pérez García, cuya ejecutoria ha sido siempre altamente encomiada; su labor en este nuevo cargo ha de ser, seguramente, una continuación de esa brillante obra, que realiza desde la fundación de la Asociación Canaria.

El señor Pérez García es actualmente Representante a la Asamblea.

Al desearle muchos éxitos, felicitamos al señor Bethencourt por el acierto demostrado al llevar a cabo esta designación.

VARIAS JUNTAS

Celebra hoy importante reunión en la casa de salud Nuestra Señora de la Candelaria, la Comisión de Obras de la Asociación Canaria, que preside don Juan Guerra García.

Señalada para las nueve de la mañana.

Para mañana lunes, está señalada la continuación de la importante junta ordinaria de la Sección de Propaganda, presidida por el señor Bethencourt Hernández.

A las 9 p. m.

Y para el martes, 21 del corriente, se encuentra convocada la Sección de Intereses Morales y Materiales, que habrá de resolver importantes asuntos.

Actuará como presidente el señor Francisco Medina, auxiliado del competente Secretario, señor Ismael Delgado.

La hora señalada es, también, a las 9 p. m.

Del Centro Balear

PARA HACER MAS EFECTIVA SU GESTION, LA SECCION DE PROPAGANDA AUMENTA EL NUMERO DE SUS MIEMBROS

En junta ordinaria recientemente celebrada por la Sección de Propaganda del prestigioso Centro Balear y estando previamente autorizada por la Directiva, se acordó nombrar miembros de dicha Sección a los señores Antonio Gómez Suárez y Angel Bujosa, pues dado el auge que día a día va adquiriendo dicha sociedad, se hace necesario ampliar el número de los vocales de sus Secciones, para de este modo atender debidamente las funciones de los diversos organismos de ese Centro.

Dados los prestigios de que vienen rodeados los nuevos vocales y las demostraciones que han hecho de su positivo valor y entusiasmo, no dudamos que esos nombramientos significan una valiosa adquisición para la Sección de Propaganda que con tan buen acierto preside el animoso joven Guillermo Alemany.

Aplaudimos el acuerdo que motiva esta nota, por cuanto que viene a ensanchar la esfera de acción que con tan buenos auspicios está desenvolviendo la Directiva y Secciones del progresista Centro Balear.

Felicitamos a los nuevos vocales por la designación de que han sido objeto.

LAS DELEGACIONES

Muy en breve la Sección de Propaganda dedicará sus actividades a la creación de nuevas delegaciones, para corresponder así al vivísimo deseo de muchos a sociados y simpatizadores del interior.

La Junta Directiva tomará parte activa en la organización de esos nuevos organismos.

Varias Fiestas Organiza Asturias Juvenil

No desmayan los entusiastas chicos de Asturias Juvenil organizando grandes fiestas.

Para el sábado 2 de julio, celebrarán un grandioso baile de pensión en el que habrá innumerables alicientes, tocarán dos afamadas orquestas.

En ese mismo mes se efectuará una extraordinaria matinee-bailable en un hermoso y amplio salón, fuera de la Habana, en obsequio de los señores asociados y sus distinguidas familias.

Agosto 14 es la fecha indicada para la segunda excursión juvenil, que ha de resultar verdaderamente agradable, todavía recordamos el gran triunfo de la celebrada el pasado mes.

Al frente de las comisiones organizadoras se encuentra el joven Vicepresidente primero, señor Nicolás Blanco, con el que cooperan de una manera admirable los entusiásticos jóvenes Claudio Naranjo y Cesáreo Flórez.

Nuevos y hermosos éxitos conquistará esta prestigiosa sociedad en las fiestas que se aproximan.

Los de Becerreá y su Comarca en el Salón Ensueño

De la siempre y risueña Tropical, la de las exquisitas cervezas, se reunieron en fiesta y en agape paterno para recordar a su meiga tierra y en el recuerdo enviarle el amor de sus amores, lo que más vivo y más grande se mantiene cuando más lejos se está de la meiga y de la Patria y allí celebraron un gran banquete y un gran baile.

Presidieron las dos fiestas: el Presidente Fuco Gómez, el Secretario, Cándido López con los señores: M. Cordero, señorita M. Mouniño; señorita G. Torres; señorita E. Torres; A. López; señora de López; señor Delegado del Ayuntamiento; señor Fuco Gómez; señor Delegado del Gobierno; señor A. Rodríguez; señora de Rodríguez; J. M. Santa; C. López; señor Seara y señora; y la señorita Seigido.

erlaeeftcoih

En otras mesas concurrían estas elegantes damas y damitas:

Mery Bell; Josefina P. de Bell; Manuela Cordero; María Gómez; Consuelo Villamir; Manuela Alvarez; Conchita Roig; Margarita Cluyes; Mercedes Cordero; Elsa Callejas; Enriqueta Iglesias; Josefa Erbón; María Doubal; María Fernández; Mercedes M. de Valls; Elvira López; Conchita López; A. López; Consuelo Méndez: Anuncia Vila de Arias; Antonia Montes; Oliva Cela; Evarista Cela; Victoria de Cerrón; Elisa Regal; Pilar Nuvelseino; Carmen Pérez, Remedio Santigo; Flora Alvarez; Ramona Dieguez; Aurora Rodríguez y Consuelo Rodríguez al comenzar el banquete, el señor Fuco Gómez, presidente social de esta sociedad hizo la apertura con un brillante discurso basándose en un estandarte que le regalaron a la sociedad las damas de Comité; señora Esperanza M. de López. Fué aplaudidísimo.

Y el banquete fué ameno, fraternal, divinamente gallego, y cerró con las adorables copas de la sidra de El Gaitero y un brindis elocuente de Apolinará otro del doctor García Rilido, y un resumen admirable del Presidente. Los tres fueron aplaudidos.

Y aquello que comenzó con las aires, airiños de la Allorada de Veiga, terminó con los sonoros alalás a la hora del regreso de los romeros.

Vaya un abrazo y una felicitación para los que formaban la Comisión Organizadora; señores; Sabino Cela, presidente; Francisco Mosquera, Manuel Tejeiro; Antonio Vilela; José Raimundes; Enrique García, Casiano Vilela y Enrique Fernández.

Reunión Familiar en el Hispano

Para el próximo miércoles, día 22 está señalada la celebración de la tercera reunión familiar, fiesta que gracias a los éxitos obtenidos anteriormente, se van imponiendo dentro de la gran familia hispanófila.

Próximamente daremos a conocer nuevos detalles relacionados con esta gran fiesta de los tigres.

Como podrá ver el lector, la Comisión de Fiestas está estableciendo un record de festivales y por eso ha de ser la mejor de todas las comisiones habido hasta hoy.

Así se triunfa, hispanos.

La Inauguración del Centro Benéfico

A las diez de la mañana de ayer tuvo efecto la bendición del nuevo "Centro Benéfico" sito en L, esquina a 13 en el Vedado. Ofició en la ceremonia de la bendición el reverendo padre Juan de la Cruz, carmelita de la Iglesia de Nuestra Sra. del Carmen, siendo madrina la señorita Dulce María Pereira.

El edificio es de dos plantas, contiene, doce habitaciones con cuatro camas cada una. Además tiene distintos Departamentos, destinados a sala de consul tas, Botica, Rayos X, Laboratorio, Sala de Operaciones, Sala de Esterilizaciones y slaón de oficinas.

Para el servicio de los asociados posee una moderna ambulancia.

Muchas familias concurrieron al acto. Entre las concurrentes anotamos a las señoritas:

Angela Pereira, María Luisa Díaz, Amparo Olivera, Eloina y Juanita Olano, Lidia Aguilar, Dulce María Pereira, Carmita y Margarita Carballo, Dalia Santa Florentina Pereira, Margarita Díaz Fia, niña Carmen Garciga Quintana, María Teresa y Ofelia Graupera, Esther y Matilde Olivera, Nena Cptoño, Matilde Olivera, Emilia Aguilar, Arturita López Rodezno, Carlota Mendoza, Lila y Raquel Neira, Lolita de Villiers, Margot de Ortiz, Terina Carrillo, Aida y Lolita Gigato, Hilda Rodríguez, Teté y América Barba, Ana Julia Román, Lolita Ojeda, Rosa Rodríguez, Emilia Aguilar, Raquel Avellaneda.

Señoras: Rosalina Quintana de Pereira, Margarita Diago de Armas de Villiers, Sra. de Gigato, Sra. de García Kolhy, Ramona de Vallina, Vda. de Carrillo, Hortensia Posada Vda. de Avellaneda, Vda. de Betancourt y otras muchas.

Doctores: Olegario Blanes, Augusto Navarro, Edelio Pous, Arturo Faria, Federico Llambré y Toldrá, Manuel Rojo, Armando Rivero. Alfredo Alvarez, todos del Hospital de Emergencias, Reinaldo de Villiers y Raul Villiers alumnos internos.

Del cuerpo Facultativo, el Director Carlos de Valle, Cirujano del Hospital de Emergencias y los doctores José de Valle, J. M. de Villiers, Carlos Odriozola, G. Rivero, Felipe Olivella, Luis Carrillo, Taquechel, Ibarra, A. Alvarez, Luis Garzón, Enrique Cuellar del Río, E. Casuso y los cirujanos dentistas, Beato, Rosende, Pardiñas y Humberto Cuéllar del Río.

La concurrencia fué obsequiada con un exquisito lunch, dulces y ponche, siendo muy felicitado el Director Sr. Valle por la buena instalación del 'Centro Benéfico' deseando a la institución el mayor éxito.

Se distribuyeron profusión de Reglamentos, así de los Estatutos de la Sociedad, como de la Sección Especial de la Clínica, en los que se regulan los derechos y deberes de los socios.

Agradecidos a las deferencias y atenciones que han tenido para los representantes de la prensa el Dr. Valle y sus compañeros, deseamos la mayor prosperidad a esta nueva institución mutualista.

El Homenaje de la Colonia Casina al Señor José Simón

La Colonia Casina, organizó un homenaje al Sr. José Simón, el que se celebró en el restaurant "Palacio de Cristal". Junto al festejado er. la mesa presidencial se encontraba el presidente de la Sociedad Casina Sr. Daniel Martínez, y la representación del Centro Asturiano, del que es Vicepresidente el Sr. Simón.

El salón resultaba pequeño. A la demostración de afecto y cariño que la importante y laboriosa colonia de los casines, se unía la que con su adhesión ofrecían los numerosos amigos con que cuenta el señor Simón en todos los sectores de la colonia Asturiana. Por eso vimos allí distinguidos elementos de la Directiva y Secciones del Centro Asturiano, de la Juventud Asturiana, del Partido Progresista, del Partido Centralista y la Directiva en pleno de la Sociedad Casina, y asociados de ésta.

Fué una fiesta, de las que como suele decirse pueden señalarse con piedra blanca. Quedaron demostradas una vez más que a la sencillez y gran valía del Sr. Simón, uno de los hombres más democráticos de la colonia, u nverdadero valor moral y social de la colonia, se le reconocen por todos sus grandes virtudes, pues reunió en torno a su nombre la representación brillantísima de todos los sectores en que se divide ésta; el Sr. Simón es todo bondad, todo corazón. Dotado de generosos sentimientos lleva en pos de su persona la simpatía y el aprecio de cuantos le tratan.

Y entre los casinos le idolatran. De su labor nos hablaron muchos, siempre desinteresado, incansable, como Lobeto, como los Díaz, los Miguel, los Martínez y otros, han hecho de la Sociedad Casina, acaso el Centro más interesante que puede hallarse en las sociedades benéficas asturianas. Ella recibe al emigrante, lo atiende, vela por él, le busca ocupación, es como un angel tutelar de los que dejan su hogar para lanzarse por los vericuetos del mundo. Ninguna otra institución labora tanto y tan silenciosamente como ésta. Nunca abandona a los suyos.

De ella tuvimos ocasión de hablar algunas veces, al reseñar sus actos benéficos, o reseñar la grandeza moral y social de sus miembros.

Y estos eran los hombres que ayer se dieron cita para honrar a uno de los suyos ,a uno de los que nunca ha negado su concurso en todos los órdenes de la vida en que se haya recurrido a él.

Se advertía el entusiasmo, la satisfacción en todos los semblantes, el deseo de cumplimentar al amigo, al compañero, al Jefe.

Cuando se descorchó la sidra se pronunciaron elocuentes discursos que la falta de espacio nos priva de reseñar. En todos se hizo justicia al Sr. Simón.

Sean para éste nuestra felicitación cariñosa, por el homenaje de que se le hizo objeto, y nuestro aplauso para la comisión organizadora por el triunfo brillante que han conquistado para honor del festejado y para gloria de la Sociedad Casina.

Anoche en la Agrupación Artística Gallega

Anoche tuvo efecto la velada organizada por la Sección de Propaganda de esta institución para hacer entrega de sus nombramientos al Comité de Damas de la misma.

Figuraban en el programa los siguientes números.

PROGRAMA

Primera parte

1.—"Las Cartas" número especial por la Sección de Declamación.

2.—Overture "Raymond" piano por el señor Ricardo Fortes.

3.—Toma de Posesión del Comité de Damas de la Sección de Propaganda.

4.—"Natalia", Tanda de Vals (J. B. Pagano) piano a cuatro manos por las señoritas Juanita Bernardo y Adelita Zabala.

5.—Discurso por el eminente tribuno doctor Lucilo de la Peña.

6.—Cuento cómico en Gallego, por el señor Rosendo Bernardo.

7.—Presentación del Coro Típico, que bajo la dirección del señor Antonio Ulloa, cantará varios, a-la-las.

Segundas partes

Bailable.

Con la Ortofónica marca "Panatrope P-11" "Brunswik".

Agencia exclusiva O'Reilly 102 Habana.

A las ocho y media de la noche. Sleol,

La concurrencia, que era numerosa salió altamente complacida de esta fiesta, que, como todas las que celebra esta entidad, resultó espléndida.

Para la noche del jueves está anunciada la verbena en honor de las secciones.

Sociedad Hijos de Lorenzana

Ayer era el día señalado para la celebración de las elecciones de Hijos de Lorenzana, pero por no haberse podido constituir la junta al efecto, por ausencia del Presidente y no existir en la actualidad Vicepresidente para sustituirle, no pudieron tener lugar dichas elecciones, habiendo de celebrarse próximamente, según previa convocatoria.

TELEFONOS DEL "DIARIO"

PARA QUEJAS Y SUBSCRIPCIONES LLAMESE A LOS NUMEROS

M-8404 y A-5334

M.E.C.D. 2016

ANUNCIOS CLASIFICADOS

ULTIMA HORA

ANUNCIOS CLASIFICADOS DEL "DIARIO DE LA MARINA"

LISTA DE LAS AGENCIAS DE LOS ANUNCIOS CLASIFICADOS

DE LOS MUELLES A GALIANO

Nº 1.—Obispo y Cuba, Vidriera de tabacos.
Nº 2.—Oficios 33, Vidriera de Tabacos.
Nº 3.—Zulueta y Misión, "Hotel Paris", Vidriera de Tabacos
Nº 28.—Obispo y Compostela, "La Popular", Vidriera de Billetes.
Nº 10.—Mercado de Colón, 25, "El Gallo".
Nº 9.—Consulado y Animas, Farmacia "Santa Amalia".
Nº 8.—Galiano 11, Panadería "La Flor de Galiano".
Nº 7.—Neptuno y Aguila, Almacén de Víveres "El Aguila".
Nº 6.—Galiano y San Rafael, Almacenes "El Encanto".
Nº 5.—Galiano y Zanja, Café "El Imperial", vidriera de tabacos.
Nº 25.—Salud y Lealtad, Farmacia del doctor Luis M. de Laosa.
Nº 4.—Monte y Amistad, Café "Marte y Belona", Vidriera de Tabacos.
Nº 51.—Oficios 50, Hotel "El Oriente".
Nº 63.—Zulueta y Dragones, Vidriera de tabacos del café del teatro "Martí".

DE GALIANO A BELASCOAIN

Nº 37.—San Lázaro y Campanario, bodega "La Palma".
Nº 16.—San Lázaro y Belascoaín, Café "Manhattan", Vidriera.
Nº 15.—Neptuno y Belascoaín, "El Gato Blanco", Billetes.
Nº 12.—Belascoaín 118, esquina a Santo Tomás, 'La Villa de Navelgas".
Nº 14.—Reina y Chávez, Café "El Mundo", Vidriera de Tabacos.
Nº 34.—Vives y Figuras, bodega "El Globo".
Nº 32.—Florida y Esperanza, bodega "El Almacén" de Florida".

DE BELASCOAIN A INFANTA

Nº 17.—Aramburu 36, Barbería de Guillermo Valdés.
Nº 19.—Infanta y San Rafael, Café "Moderno", Vidriera de Tabacos.
Nº 19.—San Rafael y Campanario, Café "Las Delicias", Vidriera de Tabacos.
Nº 20.—Infanta y Carlos III, Café "Las Avenidas", Vidriera de Tabacos.
Nº 26.—San Lázaro 388, Café "El Escorial".
Nº 11.—Monte y Arroyo "La Sorpresa", Vidriera de Tabacos.
Nº 21.—Monte e Infanta, Café "La Esquina de Tejas", Vidriera de Tabacos.
Nº 52.—Carlos III núm. 50, "El Paseo", Café.
Nº 60.—Eugenio González, San Francisco esquina a San José.

VEDADO

Nº 25.—San Lázaro y N, Víveres Finos "El Cisne".
Nº 27.—Calzada y aseo, Víveres Finos "La Luna".
Nº 30.—Línea 159, entre 18 y 20, Café "El Imperial".
Nº 41.—23 y J, Jardín "El Crisantemo".
Nº 42.—11 y K, Bodega "La Flor de Oriente".
Nº 36.—23 y 12, Café "El Chalet", Vidriera de Tabacos.
Nº 61.—17 núm. 233, Lorenzo Blanco

JESUS DEL MONTE, VIBORA Y LUYANO

Nº 33.—Diez de Octubre 147, (Puente de Agua Dulce), Café "La Parra", Vidriera de Tabacos.
Nº 43.—Agua Dulce 10, Taller de Carrocería de Francisco Venta.
Nº 22.—San Francisco y Buena Ventura, Bodega.
Nº 48.—Porvenir y Milagros, Bodega "La Deportiva".
Nº 23.—Avenida de Acosta y Luz Caballero, bodega "La Ofelia".
Nº 49.—Concepción y Avenida de Acosta, Ferretería "La Verdad".
Nº 29.—Diez de Octubre y San Mariano, Bodega "La Maravilla".
Nº 31.—Diez de Octubre, 614, Farmacia "San Ramón".
Nº 47.—Luyanó y Concha, Café "Luyanó Moderno".
Nº 54.—10 de Octubre 395, "La Viña", Almacén de Víveres.
Nº 57.—Calzada de Jesús del Monte número 71, bajos, Rafael González.
Nº 62.—Sola, esquina a Pasaje Sur, entre Estrada Palma y Libertad. Colegio Sra. de Peña.

ARROYO APOLO Y SANTA AMALIA

Nº 46.—Calzada de Arroyo Apolo, 20 Víveres "La Palma".
Nº 45.—Diez de Octubre 763, Tienda Mixta (Reparto Santa Amalia).

CERRO

Nº 50.—Calzada del Cerro y Domínguez; Víveres "El Almacén"
Nº 24.—Cerro 375. Juan Seijas.
Nº 59.—Churruca 1-B, esquina a San Cristóbal, Hermanos Castellanos.

MARIANAO

Nº 44.—Real 83, Panadería "La Moderna".

JACOMINO

Nº 44.—Beltrán y Vista Hermosa, Correos, Pedro Muñiz y Carrera.

REGLA

Nº 55.—Martí 14, Bodega "El Gallo" Esteban García.

GUANABACOA

Nº 53.—Pepe Antonio 20, Miguel Rivas Guinat.

CASA BLANCA

Nº 56.—Artes 59, Casa Blanca, Lorenzo Carreras.

ORDEN DE LOS ANUNCIOS CLASIFICADOS

A Alquileres de Casas
B Alquileres de Departamentos.
C Alquileres de Habitaciones
D Alquileres de Locales
E Alquileres de Garages
F Se Necesitan
G Se Ofrecen
H Compra y Venta de Fincas
I Compra y Venta de Solares
J Compra y Venta de Establecimientos
K Compra y Venta de Animales
L Automóviles
LL Dinero en Hipotecas
M Bonos y Valores
N Compra y Venta de Objetos Varios
Ñ Enseñanzas
O Hospedajes
P Para las Damas
Q Compra y Venta de Instrumentos de Música
R Maquinarias
S Muebles y Prendas
T Pérdidas
U Para el Hogar
V Compra y Venta de Libros
W Comidas

(A) ALQUILERES DE CASAS

(1)—Habana

EN $53.00
alquilo piso moderno Figuras 37, entre Monte y Tenerife, sala, cuatro cuartos, cuarto baño intercalado lujoso con todas las piezas y agua caliente, comedor, cocina gas, servicio criados. Nunca falta el agua. Informan: A-1320. F-1927.

PARA COMERCIO
alquilo amplio local moderno, Figuras 37, entre Monte y Tenerife, 350 metros superficie, columnas hierro, puertas metálicas, entrada por dos calles. Alquiler muy reducido. Informan: A-1320. F-1927.
U H 28523-24 23 16 jl.

SUBIRANA Y PEÑALVER
Se alquilan bonitos bajos y altos con sala, comedor, tres cuartos, baño completo intercalado, cuarto de criados, cocina y baño. Las llaves en el puesto de frutas. Informan: teléfono F-2444.
28276 27 jn.

JOVELLAR 35
altos entre M y N, los modernos y lujosos altos con sala, recibidor, terraza, galería de cristales, tres cuartos, comedor, cocina, dos baños cuartos de criados. Informan :A-4794. La llave en los bajos y en Jovellar 29, la casa de la Palma.
28283 27 jn.

AGUIAR 134, (ENTRE SOL Y MURALLA)
Se alquila esta magnífica casa acabada de fabricar. Es de cuatro pisos altos y planta baja, propia para almacén. Los pisos se componen de recibidor, sala, comedor, cinco habitaciones, baño intercalado, cuarto de criados con su baño, cocina de gas, calentador, lavadero, timbre eléctrico, lujo y confort capaces de satisfacer al más exigente. Para informes: J. Barquín y Co., Muralla y Aguiar, almacén de sombreros, teléfono A-7858.
U H 27615 21 jn

EN $45 Y $65
Alquilo dos preciosos y frescos pisos altos modernos de esquina, de terraza, sala, comedor, tres cuartos, hall, baño completo y cocina de gas, una cuadra del tranvía del Príncipe Montoro y Lugareño. Llaves en la bodega.
U H S 3520 21 jn

ALQUILO PRIMER PISO
Y planta baja, casas nuevas, frescas y baratas. Sala, recibidor, comedor, tres habitaciones, baño intercalado, con agua fría y caliente en la ducha, gran cocina y tubo para la basura. Hay una baja con cinco habitaciones muy fresca. San Miguel 173-B. El portero las enseña o en el segundo piso informan.
U. H. 27868—20 Jn.

ALQUILO PARA FAMILIAS SIN NIÑOS
Altos en $40. Sala, comedor, tres habitaciones, baño y cocina. El encargado la enseña. San Miguel 175.
U H 27868 20 jn

CASA APARTAMENTOS
De $40 a $70 de una y dos habitaciones, sala, comedor, cocina, baño, elevador, con o sin muebles, abundante agua lo más moderno que se conoce. Neptuno 172, entre Gervasio y Escobar. Teléfono M-6823.
U H S-3511 28 jn

EN $35 alquilo el entresuelo de la casa Bernaza 67, compuesto de sala, dos habitaciones, comedor y servicios; la llave en el 65, la encargada.
U H 28011 21 jn

EN $80 ALQUILO
el alto de la casa Bernaza 69 casi esquina Muralla, con sala, comedor, cinco grandes habitaciones y servicios. La llave en el almacén de los bajos; su dueño Malecón 12, teléfono M-3227.
U H 28010 21 jn

SE alquila Merced número 71, un piso propio para matrimonio de gusto, sala, recibidor, tres cuartos y baño intercalado con calentador, cuarto de criados con sus servicios. Informan Tel. M-4360.
U H S-4395 20 jn.

EN $70 se alquila el alto de la casa San Nicolás 90, con sala, comedor, tres habitaciones y servicios. La llave en la bodega. Su dueño Malecón 12, bajos. Teléfono M-3227.
U. H. 28009—21 Jn.

FRENTE AL INSTITUTO
Monserrate y Lamparilla. Se alquila el 2o. y 3o. piso, compuesto de sala, comedor, 3 habitaciones, servicios modernos, cocina de gas. Informa el encargado. Teléfono M-4054.
U H-27534 20 jn.

SE alquila tercer piso de la casa Monte 64, por Indio. Tres habitaciones, sala, comedor, baño, cocina, muy fresco. Informan en La Democracia, ropa.
U. H. 28415—22 Jn.

SE alquilan los amplios y ventilados altos de San Rafael 98, acabados de pintar con sala, antesala, cinco habitaciones, amplio comedor, baño completo y servicio sanitario, con motor y abundante agua. Las llaves e informes en el número 100, altos, teléfono A-1882.
U. H. S-3548—22 Jn.

DESAGUE 20
Alquilo tercer piso derecho. Con sala, dos cuartos, baño intercalado, comedor, cuarto y servicio criados, cocina de gas. Toda decorada. La llave en el segundo piso derecho. Informa doctor Lamelas. Cuba, 62.
U H 28376 22 jn

SE alquila un alto bonito, moderno, con gran sala, cuatro habitaciones, buen comedor, baño moderno, cocina hermosa de gas. Llave mueblería esquina. I-2787. Neptuno 132.
U H 28362 21 jn

ELEGANE, cmodo, muy fresco piso alto con cuarto en la azotea, abundante agua, Lealtad 41 casi esquina a Animas, propia para corta familia de gusto y refinamiento. Encargado arriba. Informan Tel. F-5085.
U H 28534 21 jn.

EN 40 pesos casa acabada de fabricar con todos los servicios, muy barata, se alquila en Vives y Figuras, altos de la bodega.
U H 28637 22 jn

BAJOS AYESTERAN 12
Entre Lugareño y Bruzón con portal, sala, recibidor, tres cuartos, baño intercalado, comedor al fondo, calentador, cocina gas, servicios criados, patio. Todo fresquísimo, espacioso, precio económico. Informan en los altos. U-4278.
UH. 28796 21 jn.

NEPTUNO 234, entre Espada y San Francisco. Hermoso segundo piso con todas las comodidades, fresquísimos, vista al mar. Informan en el último piso. Teléfono U-2427.
U H-28685 29 jn.

SE alquila la primera y segunda plantas de la casa Corrales 12, esquina a Cienfuegos, compuesta cada una de sala, saleta, tres cuartos, baño completo y servicio para criados. La llave en los bajos. Para informes, mueblería Le Palais Royal, de Angeles 14, Telf. A 7451.
UH. 28956 22 jun.

BONITAS CASAS
Se alquilan estas nuevas casas, compuestas de dos habitaciones, sala, saleta y demás servicios; altas y bajas; a 27 pesos. Puerta Cerrada esquina a Carmen.
UH. S. 3623 3 jul.

SE alquila un alto bonito, propio para un matrimonio, con sala, saleta y dos cuartos, Tenerife 83 1|2, a media cuadra de Cuatro Caminos. Informan al lado.
U H 28363 21 jn.

ALQUILERES DE CASAS

PEGADO a Reina y cerca de Galiano se alquilan los altos de Estrella 58, entre Manrique y San Nicolás, sala, comedor, cuatro cuartos, cocina y servicios. Llave en los bajos. Informa doctor Fernández. F-1253, M-8887 y A-8124.
U H S-3578 22 jn.

O'REILLY 82 ESQ. A VILLEGAS
Se alquilan dos casas en el segundo piso entrada por O'Reilly y por Villegas. La llave en los bajos. Informan en el teléfono I-6015.
U H 28515 20 jn.

PEÑALVER, 95, se alquila el primer piso alto, compuesto de sala, comedor, dos cuartos, baño intercalado y cocina, con agua caliente y fría y balcones a dos calles. Acabada de fabricar. A una cuadra de Belascoaín. Informan en Reina, 53 teléfono A-8029.
U H 28347 18 jn

ACABADAS de fabricar, a precio de situación, alquilo casas de alto, con sala, tres cuartos, baño intercalado, agua caliente, comedor al fondo, cuarto con servicio de criados; pueden verse en Infanta 25, (frente al Colegio de Arquitectos). Informes teléfono U-3682.
U H S 3611 21 jn

COMPOSTELA 69
entre Obrapía y Lamparilla. Propia para establecimiento. Precio razonable. La llave en la misma de 2 a 4. Informes en Tejadillo 11.
U H 28840 25 jn.

SE alquilan los frescos altos de Galiano 38, entrada independiente, todas comodidades, en los mismos los cuida un hombre. Alquiler $125. Dueño: Prado 77-A, altos. Teléfono A-9598.
U H 28850 22 jn

SE alquila la planta baja de Estrella número 46, en $55.00, entre Rayo y San Nicolás, compuesta de sala, saleta, dos cuartos, baño completo, cocina de gas. Informa J. Barreiro, Aguila 27.
U H 28923 26 jn

ESCOBAR 188, ALTOS
Recién fabricados; una cuadra Reina, sala, comedor, dos habitaciones, baño completo, calentador. Llave, bajos. Blanco 42, bajos, propios para matrimonio tienen baño completo. Llave en la lechería. F-4942.
29011 26 jn

SE alquilan los modernos altos $55 Estrella 60, sala, saleta, 3 cuartos, comedor corrido al fondo. La llave en los bajos. Informan Plaza Vapor 19 y 20, Tel. A-2089.
28994 23 jn

SE alquilan los bajos de la casa San Miguel número 123, entre Gervasio y Escobar, compuesta de sala, saleta, comedor, cuatro cuartos, baño intercalado, servicio y cuarto de criados. Informa. Antonio Villa. Belascoaín número 2-A. Romeo y Julieta, teléfono U-5166.
29003 24 jn

SE alquilan los bajos de Villegas 46 próximos a O'Reilly con sala, comedor, cuatro amplios cuartos. En los altos informan.
29058 21 jn

ALQUILO casa Sitios entre Marqués González y Oquendo; sala, recibidor, cuatro cuartos, baño intercalado, comedor al fondo, patio y demás servicios. Informes: San Lázaro 390. Teléfono U-1398.
29064 24 jn

SE alquilan los hermosos altos de la casita Arbol Seco 12 B, acabada de fabricar compuesta de sala, 2 cuartos, comedor, baño intercalado, cocina y gas. Tiene teléfono.
U H 29030 22 jn

ALQUILO Animas y Blanco segundo piso espléndido, ideal para el verano, tres cuartos, sala y comedor, agua abundante, $65. Fiador. Tel. A-3551. A. Díaz.
29075 22 jn

SE alquila en calle muy céntrica una casita muy cómoda con azotea, sala, cuarto amplio, cocina y servicio luz. Aguila 37, a matrimonio. Tel. A-3557.
29071 22 jn

LOMA Universidad, San Lázaro 496, frescos bajos sin altos, sala, comedor, tres habitaciones, baño, cocina, gas. Llaves Librería Albela, Teléfono U-5783.
U H 29004 22 jn

ARAMBURO 42 primero y segundo pisos altos, media cuadra tranvía. Sala, recibidor, tres habitaciones, cuarto y servicio criados, cocina gas. Llaves: Librería Albela Teléfono U-5783.
U H 29005 22 jn

SE ALQUILA en $70 al mes, la casa de Neptuno 204, a una cuadra de la Calzada de Belascoaín, propia para establecimiento o cualquier industria. Se da contrato. Llave en la bodega de la esquina a Lucena. Informes, Aramburu 8 y 10.
29049 25 jn

(2)—Vedado

SE ALQUILA la hermosa casa, esquina de Fraile, de M esquina a 21, de altos y bajos. Seis cuartos, dos cuartos de baño, gran hall, comedor, sala, saleta, cocina, portal, terraza, garage para dos automóviles, cuartos independientes para chofer y criados con baño intercalado y gran jardín. Informa J. M. Herrero, de diez a doce de la mañana y de cuatro a siete de la tarde. Teléfono M-9785. El chalet puede verse despues de las 2 de la tarde. ind. 19 Abr.

SE alquilan los bajos de la casa calle K número 192, con seis cuartos mas dos de criados y garage grande. Informan en los altos.
U H 28250 22 jn

VEDADO, alquilo baños 6 altos, terraza, sala, saleta, seis cuartos, dos baños, comedor, cocina, despensa. Llave los bajos. A. Caos. M-1238—F-4187.
UH. 28747 25 jn.

VEDADO. Se alquilan los preciosos altos de Línea esquina a M, con gran sala y comedor, recibidor, cuarto escritorio, cuatro habitaciones, baño intercalado con todos sus servicios, pantry, cuarto y servicios para la servidumbre, con entrada independiente para los mismos, agua en abundancia y muy frescos. Ultimo precio de situación $100. La llave e informes en los bajos.
U H 28867 25 jn

ALQUILO, casas Vedado, estilo español, con todas las comodidades modernas. Muy frescas, agua abundante, cuatro habitaciones de dormir, magnífico baño, etc Véanse de 10 a 12 y 2 a 6. Alquiler $60 y $70. Calle 23 esquina a 6. Informes, teléfono F-5134.
U H 28937 24 jn

VEDADO alquilo los más frescos altos de Once y M para personas de gusto. Informan en la misma de 9 a 6.
28995 22 jn

ALQUILERES DE CASAS

REGIOS altos 23 No. 248, Terraza, sala, saleta, cinco cuartos, dos baños, cuatro closets, comedor un cuarto y servicio criados. Informes F-1636, Llave en la "Rosita".
UH. 28798 24 jn.

VEDADO alquilo tres cómodos bajos, 4 cuartos y de criados, magnífico portal, sala y comedor y los altos de estas mismas con todas comodidades. Once entre L y M, Informes de 9 a 6 en las mismas.
28937 22 jn

(3)—J. del Monte y la Víbora

SE alquila Milagros 114, entre Lawton y Armas, con sala, saleta, tres cuartos, cocina y servicios. La llave en la bodega. Informes 2 número 206, Vedado.
U H 28888 21 jn.

SANTOS SUAREZ No. 3 1|2
Se alquilan buenos bajos y altos con sala, comedor, cuatro cuartos, baño, cuarto de criado, cocina y servicio. La llave en el No. 1. Informan: Teléfono F-2444.
28276 27 jn.

SE ALQUILA CALZADA
Jesús del Monte 279, esquina Toyo, hermosos altos, con terraza, sala, recibidor, 4 cuartos, comedor al fondo, cuarto y servicio criados, agua abundante, lavabos en todas habitaciones, calentador propio para una consulta de médico o dentista, no hay ninguno allí. El punto es ideal. Alquiler muy barato.
U H-28059 22 jn.

SE alquila en la Víbora, San Marianao esquina a San Antonio, hermosa casa con siete cuartos dormitorios, dos baños intercalados, cocina de gas y carbón, dos dos cuartos para criados y garage. Informan Habana 80. Teléfono A-9315.
U H 28492 23 jn.

SE ALQUILA EN $30,00,
casita en Justicia letra D, entre Herrera y Compromiso, sala, comedor, dos cuartos, cocina y demás servicios, patio y traspatio. La llave al lado Informes: Teléfono A-8868.
29081 21 jn

(5)—Marianao

En el Reparto Almendares, se alquila una casa compuesta de portal, sala, saleta, 2 habitaciones, baño intercalado, patio y cocina, precio $40. Informan Telf. FO-1451, bodega.
U H S-3602 20 jn.

ALMENDARES 14 y C, a la brisa, sin estrenar, alquilo 3 casas, 3 habitaciones, baño intercalado, a cinco minutos de la playa. Carros Playa a $45. Informas B y 14 Almendares.
U H S-3429 25 jn.

RPTO. La Sierra, calle 5a. esq. 4 se alquilan los altos del teatro Rivoli, un magnífico local con dos baños y terraza, propio para salón de belleza de señora por lo próximo al aristocrático Miramar. Informan en el mismo.
UH. S-3068 21 jn.

MARIANAO
SE alquila en la Avenida de Columbia, cearca del Hipódromo, una bonita y fresca casa con cuatro cuartos y garage. Informa su dueña, Vda. de Cuesta, en Infanta y San Jacinto. Buen Retiro. Teléfono FO-7469.
U H-28704 21 jn.

(6)—Cerro.

SE alquila la casa Falgueras 4 y medio B, compuesta de sala, saleta, tres cuartos, baño intercalado y servicio para criados. Llave e informes: Falgueras 6, casi esquina a San Pablo, Cerro.
UH. 28955 22 jun.

SANTA Teresa e Infanta, Cerro, se alquila casa alta moderna, compuesta de sala, saleta, tres cuartos, baño intercalado, terraza y cocina de gas. Informan: Churruca y Sta. Teresa. I-5913.
S-3635 27 jn

Extrarradio

PLAYA Baracoa: Se alquila casa, siete cuartos, comedor, rodeada de portales. Inodoro, bidet, ducha lado del mar. $350. Otra cuatro cuartos, garage $250. Teléfono I-6694.
U H 29014 21 jn

(B) DEPARTAMENTOS

(7)—Habana

EDIFICIO CORBON
Industria 72 y medio, a dos cuadras de Prado. Apartamentos de dos espaciosas habitaciones y gran cuarto de baño con abundante agua caliente fría, servicio de criados, ascensor día y noche y sereno en el interior. Precio desde 45 pesos.
U H 27287 9 jl.

EDIFICIO NUESVA ISLA, DE SEIS PLANTAS, EN MONTE Y SUAREZ, LO MAS CENTRICO, LO MAS MODERNO Y LO MAS BARATO
Gran casa de departamentos y habitaciones, todas con su lavabo a $20.00, departamentos con balcón, $45.00; servicio de criados, elevador día y noche. Lindos baños intercalados; lo mejor que usted pueda haber visto.
U H 28911 28 jn

SE alquila un Departamento altos de Obispo núm. 111, por Villegas. Informan en la Peletería.
S-3634 22 jn

HERMOSO departamento compuesto de dos grandes con vista a la calle, propio para personas de gusto, casa moderna y de moralidad. Oficios 88 A, piso 2o. A-0333.
29087 22 jn

(9)—Barrios

SE alquilan a $15 departamentos en el hermoso pasaje Junquera. Calzada de Luyanó núm. 136, siempre hay agua y abundante lavadero, ducha y servicios. Pregunten por la encargada.
S-3636 22 jn

(C) HABITACIONES

(10)—Habana

SE alquila una habitación en casa particular con balcón a la calle, muy fresca. Animas 75, 2o. piso.
29001 22 jn

SE alquilan en Villegas 46 cómodas y amplias habitaciones para matrimonios u hombres solos.
29059 21 jn

UNAS habitaciones muy frescas, piso mármol con muebles y sin ellos. Aguila 37, a 18 y 25 pesos, tranvías por puerta. Tel. A-3557.
29070 22 jn

(D) LOCALES

(13)—Habana

PEQUEÑO local acabado de fabricar, se alquila en Espada 19-A, entre Neptuno y Concordia. Informan en el mismo.
U. H. 28246—20 Jn.

PROPIO para cualquier negocio se alquila muy barato un local en Vives y Figuras. Se puede ver a cualquier hora.
U H 28636 22 jn

LOCALES

COMERCIANTES
Se alquila un gran local en Belascoaín 637, está al lado de Cuatro Caminos. Informan: la encargada de la casa.
UH. S. 3624 26 jun.

EN la calzada del Monte núm. 72 alquilo gran local para comercio, almacén o cualquier comercio. Informan en la misma.
28996 22 jn

(14)—Barrios

¡BODEGUEROS!
Vedado alquilo gran esquina a tres calles; Once y M. Informes de 9 a 6.
28998 22 jn

(F) SE NECESITAN

(17)—Criadas de mano y Manejadoras

SE solicita criada peninsular, para limpieza de cuartos y atender un niño. Informarán Hotel Louvre, preguntar por la dueña. Consulado 146.
29019 22 jn.

SE necesita una criada para un matrimonio sin niños, que sepa algo de cocina. Muralla 98, 6o. piso.
29029 22 jn

(18)—Criados de mano

SE SOLICITA criado fino de mediana edad, acostumbrado al servicio de buenas casas con referencias de las mismas. Quinta Palatino, Cerro.
U H E 1422—3d 18

(25)—Varios

SOLICITAMOS un Representante activo en cada Pueblo y Central, ganará buena comisión. Jefe de Propaganda, Manzana de Gómez 248 Habana.
29007 22 jn

NECESITAMOS joven para auxiliar de oficina de casa de comercio con algunos conocimientos de contabilidad, buena letra y que sepa escribir en máquina. Sueldo $50. Dirigirse por escrito indicando referencias al Apartado 63, Habana.
29009 21 jn

(26)—Agencias de colocaciones

SI NECESITA CRIADOS LLAME TELEFONO A-9682
Tenemos toda clase empleados con referencias, criados, cocineros, criadas, cocineras, manejadoras, dependientes, camareros, fregadores, chauffeurs, jardineros. La Complaciente. Sol 104.
U H 25510 31 jn.

AGENCIA LA ESTRELLA LUZ 57, TELF. M-9578
Ofrece cocineros, criados, camareros, dependientes, café y fonda, carnicería, repartidores de cantinas, chauffeur, cocineras, criadas. Informan Luz 57. Teléfono M-9578.
U H 27978 21 jn

VILLAVERDE Y CA. O'REILLY 13 TELF. A-2348
Unica agencia que tiene siempre personal competente de cocineros, dependientes, camareros, jardineros, criados, porteros, ayudantes, fregadores, etc., etc. Se mandan a toda la Isla. Villaverde Cía. O'Reilly 13.
U H 28205 22 jn.

"EL SOL" M-1860, SOL 91.
Ofrecemos cocineras, criadas, comedor, cuartos, limpieza por horas, lavanderas, manejadoras, oficinistas, mecanógrafas, cualquier nacionalidad, cocineros, ayudantes, fregador, repartidores, dependientes de café, fondas, camareros, porteros, jardineros, chauffeurs, mensajeros, seleccionamos y referencias.
U H S 3502 21 jn

(G) SE OFRECEN

(27)—Criadas de mano y Manejadoras.

DESEA colocarse una joven española para criada de manos o manejadora, es cariñosa con los niños y sabe cumplir su obligación, tiene buenas referencias de la casa que trabajó. Figuras 7.
290000 22 jn

JOVEN española desea colocarse de criada de mano o manejadora, entiende algo de cocina. Informan A-2966, de 7 a 8 1|2 y de 10 1|2 a 1 1|2.
29002 22 jn

DESEA colocarse una Sra. de mediana edad de criada, muy cumplidora de su deber, muy formal, buenas referencias. Sabe bien su obligación. Informa: U-3411.
29008 22 jn

SE ofrece una joven española para criada. Tiene muy buen aspecto e inmejorables referencias, sabe coser muy bien y servir a comedor. M-7122.
29016 22 jn

DESEA colocarse una buena criada de mano peninsular, o para habitaciones o manejadora; tiene referencias de las casas que trabajó mucho tiempo. Teléfono A-4792.
29022 22 jn

DESEA colocarse una joven española de mediana edad de criada de mano, cuarto o comedor, es fina y seria, trabajadora. Tiene buenas referencias. Infanta 99 altos 1er. piso, esquina a Benjumeda.
U H 29057 22 jn

DESEA colocarse inglesa mediana edad de color, manejadora criada en general o lavandera, con familia que hable inglés, muy trabajadora, sabe para cumplir con mi obligación y sin pretensiones, con referencias, llame a Elina, Ave. Wilson 174. F-4216.
U H 29031 22 jn

SE desea colocar una joven española de criada de mano o manejadora, sabe coser algo y cocinar, desea dormir en su casa si es posible. Informan: Rastro 20. Teléfono A-4032.
29067 22 jn

SE coloca una joven española para manejadora y limpiar. Informan: Campanario núm. 4.
29043 22 jn

UNA señora española desea cuidar un niño en su casa. Llamen al teléfono FO-1456.
29042 22 jn

SE ofrece una joven española fina para criada de mano, lo mismo para cuartos o comedor, muy práctica y buenas referencias de casa particular. Tel. M-3229.
29026 22 jn

SE desea colocar una joven peninsular para criada de manos o para todo si es corta familia. Informan al teléfono U-5930.
29061 22 jn

SE desea colocar una joven española de criada de manos o de cuartos; sabe coser y planchar en fluses de caballero, tiene referencias. Teléfono A-8863.
29062 22 jn

SRA. peninsular se coloca para criada de manos o para el servicio de una casa chica, deseo casa seria y estable. Informan: Santa Rosa núm. 2 Puentes Grandes, Teléfono I-7656.
29063 22 jn

JOVEN española desea colocarse de criada de mano o manejadora, tiene referencias, lleva tiempo en el país. Informan Tel. U-4669. Elvira.
29038 22 jn

SE desea colocar una muchacha peninsular de criada de mano o de habitaciones. Lleva tiempo en el país y tiene referencias. Teléfono U-4669. Pregunten por María.
29038 22 jn

DESEA colocarse una muchacha española muy seria para criada de mano, desea casa de moralidad, es muy limpia y trabajadora. Informan en San José 48 A.
U H 29050 22 jn

SE desea colocar una joven española, de criada de mano o manejadora, no le importa salir al campo. Informan en el teléfono A-8567.
29052 22 jn

SE desea colocar una muchacha peninsular, lleva tiempo en el país y desea colocarse de criada de manos o manejadora, teléfono A-4476.
29053 22 jn

UNA criada de mano o de cuarto desea colocarse, tiene buenas referencias y en la misma otra para cocinar, sabe trabajar, desea casa de moralidad. M-4467.
S-3637 22 jn

(28)—Criadas de Habitaciones y Coser

COSTURERA se ofrece a domicilio o en su casa. Edificio "Reigada" 21 entre I y J. Dpto. 12. Pregunten por Pilar Souto.
29023 22 jn

SE OFRECEN

SE desea colocar una muchacha española de criada de cuarto o comedor, sabe coser poco. Teléfono U-5768.
29035 22 jn

UNA joven española desea colocarse para cuartos o criada de manos, sabe coser algo y cumplir con su obligación. Informan teléfono M-7742.
29048 22 jn

(29)—Criados de mano

DESEA colocarse un joven español para criado de mano o camarero u otro trabajo análogo. Tiene referencias de las casas donde ha trabajado. Informan teléfono M-9578.
U H 28584 22 jn

SE desea colocar un criado de manos en casa particular, tiene recomendaciones de las familias más conocidas de la Habana y sabe trabajar y es formal. Informan Teléfono M-3064.
U H 28999 22 jn

SE ofrece un joven español práctico en criado de mano, camarero, dependiente, sirviente clínica, ayudante cocina; también sabe de jardinero; buenas referencias. Teléf. A-4792.
29021 22 jn

ESPAÑOL formal y trabajador se desea colocar de criado de buenas referencias y está acostumbrado al servicio fino, F y 25, Vedado, Teléfono F-1930.
29066 22 jn

CRIADO se ofrece un buen criado habituado al servicio de buenas casas inmejorables referencias, plancha ropa de caballero, sale al campo. Teléfonos M-6333 y M-3363.
29044 22 jn

SE ofrece un buen criado de manos o camarero u otro trabajo análogo, tiene buenas referencias, llamen al teléfono A-8816.
29072 22 jn

UN criado de mediana edad, acostumbrado al buen servicio, desea colocarse pudiendo dar buenas referencias de casas en que ha prestado sus servicios. También salgo al interior. Dirección: Teléfono A-8334
U H 29040 22 jn

(30)—Cocineras

SE ofrece una buena cocinera de color muy limpia y con referencias, hace cuantos dulces pidan, no duerme en la colocación. M-7122.
29015 22 jn

DESEA colocarse una señora española de mediana edad para cocinar o demás quehaceres de corta familia. Informa: Apodaca 22 B.
29028 22 jn

SE desea colocar una joven de color para cocinar solamente, no le importa hacer plaza. Teléfono M-4467.
29032 23 jn

DESEA colocarse una cocinera española conoce el país, buenas referencias. Informes Amistad 32, por Concordia. Tel. M-5603.
29033 22 jn

SE desea colocar una cocinera repostera, duerme en la colocación y va al campo. Informa teléfono F-2111.
29034 22 jn

JOVEN española desea colocarse para cocinar y limpiar, tiene referencias, lleva tiempo en el país. Informan Teléfono U-4669.
29036 22 jn

SE desea colocar señora peninsular de cocinera. Informan: Mangos núm. 12, J. del Monte.
29065 22 jn

SE ofrece una gran cocinera: cocina a la criolla, española y americana, es muy limpia y cumplidora de su deber. Informes: FO-2136.
29066 22 jn

SE ofrece una buena cocinera, cocina a la española y criolla, sabe de repostería, muy limpia y buenas referencias de casa particular. Teléfono M-3229.
29025 22 jn

SE desea colocar una joven española para cocinera o limpiar, no duerme en la colocación. Teléfono U-5354.
29047 22 jn

(31)—Cocineros

SE ofrece un cocinero blanco de mediana edad a las casas particulares o para ir al campo, es buen repostero. Informes en el teléfono A-3071.
29006 22 jn

SE ofrece un buen cocinero repostero español para casas particulares o del comercio con 18 años de práctica con las familias más distinguidas de la Habana. Cocina criolla, española y francesa, pastelería y helados, es joven, hombre solo. Sale a los repartos, pregunten po. Antonio Vega, teléfono A-7796.
29020 22 jn

SE ofrece un buen cocinero español, cocina a la criolla y a la inglesa, ha trabajado en buenos hoteles, casas de huéspedes y casas particulares, tiene buenas referencias, llamen al teléfono A-8816.
29073 22 jn

SE ofrece un chinito joven, excelente cocinero, cocina a la española y criolla, sabe de repostería, muy limpio y buenas referencias de casa particular. Teléfono M-3229.
29024 22 jn

COCINERO joven español, se ofrece para casa particular. Sabe las tres cocinas principalmente la francesa. Práctico en repostería y pastelería. Es hombre solo. Limpio en la cocina. Informan A-3090. preguntar por Juan. Tiene buenas referencias de donde ha trabajado.
U H 29045 22 jn

COCINERO joven formal desea casa particular o comercio, sabe las tres cocinas, práctico en repostería, sin grandes pretensiones. Informan A-3090, Maloja 53 altos.
29046 22 jn

(33)—Chauffeurs

SE desea colocar un chauffeur español en casa particular o del comercio tiene buenas referencias. Informa teléfono U-3115.
UH. 28750 20 jn.

CHOFER español se coloca sin pretensiones; ocho años de práctica, maneja toda clase de máquinas; entiende de mecánico electricista; informes en el teléfono FO 1246.
UH. 28953 59 Juno 21.

SE desea colocar un chauffeur mecánico español. Lleva tiempo en el país. Tiene referencias. Informan Tel. M-2168.
29074 22 jn

SE desea colocar un chauffeur español en casa particular o del comercio, tiene referencias y maneja toda clase de máquinas y es muy serio y cumplidor. Informan en el teléfono U-4049, pregunten por Salvador.
29083 22 jn

(34)—Tenedores de libros y Oficinistas y Empleados de Oficinas

TENEDOR de libros, con mucha práctica e inmejorables referencias se ofrece para llevar su contabilidad por horas. Precio módico. Informan: Teléfono A-3786.
U H-28048 21 jn.

SEÑORITA instruída sabiendo perfectamente la aritmética desea encontrar trabajo en una carpeta o casa de comercio. Para más informes llamar al tel. M-9066.
U H-28540 20 jn.

DESEA colocarse un joven de ayudante de Tenedor de libros, Taquígrafo o Mecanógrafo con pocas aspiraciones por el momento debido a que empieza. Informan Teléfono A-9156, preguntar por Ignacio.
29010 21 jn

UN ayudante de carpeta con buena caligrafía, buenos antecedentes y conocimientos de contabilidad se ofrece sin pretensiones. Por carta a F. Pose. Tte. Rey núm. 57.
29027 25 jn

(35)—Varios

DESEO ser encargado y cobrador de una casa de inquilinato tengo dinero y garantías personales, deseo tratar con el dueño de la propiedad. Informan teléfono M-7541.
U H-28163-64 20 jn.

ENGLISH speaking que desines position evith english speaking family as nurse or governess, has goot references. Call Telephone FO-2321.
U H-28672 20 jn.

HOMBRE con experiencia comercial desea plaza vendedor de jabón Castilla legítimo de Marsella, puro en pastillas marca "Le Chien". Tel. M-1395.
29013 22 jn

SE desea colocar un matrimonio españoles sin pretensiones de mucho sueldo, sin hijos. También salen para el campo. Informan Luz 97. Tel. A-2753.
29060 22 jn

UNA señora española desea ropa para lavarla en su casa, llamen al teléfono FO-1456.
29041 22 jn

SE desea colocar una modista en casa particular o taller. Corta y cose por figurín. Merced 38 altos. 29076 22 jn referencias. Informan: Tel. U-2386.
28965 66 22 jn

SEÑORA inglesa de mediana edad, se ofrece de institutriz o para acompañar una señora. Tiene buenas recomendaciones. No le importa viajar. Teléfono F-1076. Pregunten por D. M.
28203 22 jn

(H) COMPRA Y VENTA DE FINCAS

(36)—Urbanas

INVERSION SEGURA
Vendo casa de esquina moderna con establecimiento de bodega rentando $75.00 mensuales garantizados por 10 años, la doy en $8.000 con solo $3.500 contado resto en 3 años. Sr. P. Quintana, U-5735 y U-5820.
U H 28419 20 jn

CASA EN $2.000
con sala, portal, 3|4, baño, comedor y traspatio, mide 7x23, situada Reparto Columbia, línea de Vedado a Marianao Sr. P. Quintana, U-5735 y U-5820.
U H 28420 20 jn

CALLE ESCOBAR
Vendo casa moderna de 3 plantas rentando $155.00 en $16.500.

CALLE SITIOS
Vendo casa moderna 2 plantas rentando $105 en $11.500.

CALLE CORRALES PROXIMO A MONTE
Vendo casa moderna 3 plantas rentando $150.00 en $17.000, Sr. Quintana, Padre Varela 54, altos, entre Zanja y Salud. Teléfonos U-5735 y U-5820.
U H 28421 20 jn

VIVA SABROSO Y SERA FELIZ
Le vendo chalet de esquina con frente doble línea tranvías, con una medida de 756 varas y se compone de jardín, portal, sala, 4|4 baño, hall, comedor, cocina, mucho terreno con hermosos jardines, garage y cuarto de criados, precio en ganga, si lo ve lo compra seguro. Informa su dueño directo y paga comisión. FO-1015 y U-5820.
U H 28423 20 jn

¡OJO!
Pongan atención en el Ensanche del Vedado vendo 3 casas, con pequeñas cantidades de contado y resto lo dejo en hipoteca. Doy una en 3,000 con 1,000 de contado con todos sus papeles limpios; otra en 5,500 con 2 5000 de contado y otra en 8,000 con 4,000 de contado y también doy un lote de terreno de 1,179 varas a $3.00 vara y una esquina de 1 014 varas propia para cualesquier industria. Todos estos precios son de situación. Informen en el teléfono FO-2424. Pregunte por Sánchez y Alonso.
UH. 28797 20 jn.

VENDO una casa en Santos Suárez, situada entre dos líneas; tiene portal, garage, sala, recibidor, ocho hermosas habitaciones, comedor al fondo, patio, traspatio, servicios de criados, dos baños y un hermoso hall. Se da barata o se cambia por una en la Habana aproximada al precio de ella. Informes teléfono A-7743.
U H 28925 21 jn

GANGA CASITA EN $1.500
y reconocer $1.000. En Justicia letra D, entre Herrera y Compromiso. Renta $30.00. Informes, señor Salas, Reina núm. 46, altos. Teléf. A-8868.
29082 21 jn

GANGA, CASITA EN $2.500
No es reparto, en Justicia próximo a la Calzada de Luyanó, sala, comedor, dos cuartos, cocina y demás servicios con cien metros de terreno, renta $30.00. Señor López, Vidriera Wilson. Teléfono U-5319.
29080 21 jn

(I) COMPRA Y VENTA DE SOLARES YERMOS

EN Miramar, en 22 casi esquina a Tercera se venden dos solares a $5.00 vara, parte al contado y parte en hipoteca. N. Pérez, calle 12 número 25, Vedado, teléfono F-5418.
U H 28887 20 jn

REPARTO ALMENDARES
Solares a plazos, vendo próximos a la línea con las siguientes medidas 8x25; 16x25; 8x23; 10x45, con solo $150 de entrada, resto en largo tiempo. Planos y demás informes Sr. P. Quintana. Belascoaín 54 altos, entre Zanja y Salud. Teléfono U-5735.
U H 28422 20 jn

(J) COMPRA Y VENTA DE ESTABLECIMIENTOS

JOSE P. QUINTANA
Compro, Vendo, Cambio, Casas, Fincas, Solares
ESTABLECIMIENTOS DOY Y ACEPTO
Dinero en Hipotecas en mejores condiciones que nadie a largos plazos y módico interés
Admitiendo cancelaciones parciales. No hipoteque su propiedad sin antes oir mi oferta
JOSE P. QUINTANA
Belascoaín número 54, altos. Teléfonos U-5735 y U-5820
HABANA
UH. 25937 1 jl.

PARA DOS SOCIOS
Vendo bodega sola en esquina, contrato 6 años, alquiler $35.00. Precio $2.000 con solo $800 de contado y resto a $50 cada mes. Informes directos. P. Quintana, N-5735. Padre Varela 54 altos.
U H 28425 20 jn

BODEGA EN SAN RAFAEL
en $3,000 con mil de contado.

BODEGA EN CAMPANARIO
en $2,800 con $800 de contado.

BODEGA EN INFANTA
con 800 pesos de contado.

BODEGA EN GERVASIO
con 1,500 pesos de contado.

BODEGA EN NEPTUNO
con 1,000 pesos de contado.

CAMBIO BODEGA
por otras o por propiedades.

LOCAL PARA ESTABLECIMIENTO
en Calzada, contrato 8 años, poco alquiler. Informan Suárez . Cerro número 535 entre Tejas y Buenos Aires.
U H S-3321 21 jn.

VENDO Y COMPRO ESTABLECIMIENTOS
Boticas, tintorerías, vidrieras, billetes, cigarros, peluquerías, barberías, bodegas, casas huéspedes, garage, tren de lavados, carnicerías, fincas, casas. Doy dinero y tomo en hipotecas. Gervasio núm. 35 altos, letra A. Teléfono A-2481.
U H S-3551 25 jn

(LL)—DINERO EN HIPOTECAS

(41)—Se ofrece

DINERO PARA HIPOTECAS
Al 7%, en todas cantidades Habana o Vedado. Véame o avíseme. Rico, Galiano, 117. Teléfono M-2000.
UH E 1382—8d 12 jun.

(N) COMPRA-VENTA DE OBJETOS VARIOS

SE vende una cocina de gas, tiene pocos días de uso. Informan San Lázaro 299, Tel. U-5142.
29077 23 jn

AVISO importante, por tener que embarcarse, urgente, vendo una cocina con todo el servicio de loza, mesas y batería completa más 5.000 anuncios. Hay cantinas para la calle y abonados al comedor y se da todo por $50 valiendo 150 pesos, es ganga verdad y bien localizado. Bernaza 46 altos, ciudad. No paga alquiler.
29086 21 jn

(O) HOSPEDAJES

(46)—Casa de Huéspedes

LA REINA
Gran casa de Huéspedes, espléndidas habitaciones lujosamente amuebladas y con baño privado, servicio esmerado, comida excelente, Reina 124 frente a la Iglesia del Sagrado Corazón.
26866-74-75. 21 jn.

CASA DE HUESPEDES MODERNA ZULUETA 83
Garantizamos que es la mejor, la más económica y fresca de la Habana. Habitaciones para hombres y matrimonios con balcón a la calle, lavabos de agua corriente, baños calientes y fríos, muy bien amuebladas y comida de primera. Está situada a tres cuadras del teatro Martí y le pasan por el frente y costado todas las líneas de tranvías. Casa de absoluta moralidad. Se dan y se toman referencias. Teléfonos A-2251 y M-4471. Se ha hecho cargo de esta casa su anterior propietario.
UH. 27747. 21 j.

(S) MUEBLES Y PRENDAS

(52)—Venta

MUEBLES DE OCASION
Sólo tres días por tener que dejar la casa desocupada, hay varios juegos y piezas sueltas de sala, todo de caoba a 35 pesos, de recibidor con muelles y tapizado de cuero fino 45 pesos, de comedor todo de vuelta sillas tapizadas $5 pesos de cuarto a 70 pesos, escaparates a 10 pesos, con lunas modernos todo de cedro a 27 pesos. Fiambrera mesas de noche y de correderas, sillas, sillones y otras piezas que no podemos detallar todo una tercera parte de su valor, si necesita muebles no pierda esta oportunidad en Infanta 106 F. Entre San Rafael y San Miguel teléfono U-3566.
29056 24 jn

SE venden varios muebles, entre ellos un juego de sala de caoba. Se dan baratos. Aguiar 19, segundo piso.
28932 25 jn

CRONICA SOCIAL

UNA BODA

Celebrada en Regla.

Deprovista de lujo, sin la pompa que pudo tener, dadas las condiciones sociales y económicas de los novios —el feliz contrayente es Contratista de Obras de los más conocidos— fué revestido de encantadora sencillez y tuvo lugar en los albores del mes que cursamos.

Dulce María Machado y Crescencio Valladares.

Elegidos por el amor que ha trazado en sus enamordaos corazones un sendero de dichas infinitas, una ruta colmada de ilusiones.

Ya en ulena luna de miel que se hallan pasándolas en la ultramarina Villa, tienen la galantería de ofrecerme su nid ocomo epílogo de un ideal realizado, con todos los entusiasmos.

Los del amor, la ilusión y la juventud que propicia un idilio sin horizontes.

Para la distinguida y culta Dulce María Machado, señorita que conocimos en la Escuela Normal para Maestras, los parabienes del compañero y para el amigo Sr. Valladares, miembro muy valioso de la prestigiosa sociedad "Juan Gualberto Gómez" de Regla, mi cordial saludo y sincera felicitación por las satisfacciones que experimenta.

Gozosos y felices.

Como lo merecen por sus virtudes y méritos.

En Martí 157, han fijado su hogar.

DE EL PROGRESO

Ha instalado una biblioteca esta sociedad de Guanabacoa.

Solicitan libros de los que pueden hacer gentil y útil donación.

CLUB FAMILIAR

Su primer aniversario es el lunes 20.

Será festejado con un baile.

En la calle de Emma 87, morada del estimado matrimonio Madan Cárdenas.

VERBENA

En la Víbora.

La verifica el 9 de Julio la Institución Benéfica "Abracemos el Sacrificio".

El Asilo y Academia que lleva el nombre del Comandante Desiderio Piloto.

Los patios y jardines de la casa Quinta Luz 16 esquina a Delicias, será todo adaptable convenientemente para esa grandiosa fiesta por la Presidenta Sra. Santa Roseles de Piloto.

JIRA

En Calabazar.

Organizada por la sociedad Casino Musical a beneficio de su Academia de Música.

En los salones de La Independencia.

El día 4 de julio.

MATINEE

En la Unión Fraternal el día 3.

Lo efectúa la Secc0ín de Sport.

EN GUANABACOA

Tiene matinee en la tarde de hoy la Sociedad El Progreso.

FIESTA BAILABLE

En Campo Alegre.

Situado en la Calzada de Luyanó.

El domingo 3.

MIGUEL FIGUEROA

Se ofrendará este año como en el pasado al insigne abolicionista cubano.

Una peregrinación a su tumba en l aque tomarán parte todas las sociedades.

El Sr. Victoriano Torres, que lo recuerda siempre con la veneración a que se hizo acreedor el político y notable orador, lanza la idea de honrar a Figueroa y a Rafael María de Labra, así como a todos los que formaron el Congreso en la Villa y Corte en defensa de la abolición de la esclavitud y del Rey que firmó la humanitaria y honrosa ley.

DE PARIS

Recibo una bella postal que me remite el señor Enrique Ortiz, nuestro afable compañero de "Heraldo de Cuba", que se encuentra de viaje.

Trae un saludo para los de la Unión Fraternal y para sus amigos todos.

DR. MAZA CEBRIAN

Se ha trasladado el distinguido médico.

En la Calzada de Vives 144, entre Carmen y Figuras, ha instalado su gabinete de consultas, el atento amigo y laborioso propagandista social y político.

Alberto Coffigny ORTIZ.

10 CENTAVOS
DE 7 A. M. A 4 P. M.; Y DE 4 A 10 P. M.
15 CENTAVOS

SOLICITUDES DE TRABAJO: DIEZ CENTAVOS
DEPARTAMENTO DE ANUNCIOS CLASIFICADOS

10 CENTAVOS
DE 7 A. M. A 4 P. M.; Y DE 4 A 10 P. M.
15 CENTAVOS

M.E.C.D. 2016

EL TRIUNFO DE JACK SHARKEY LO COLOCA EL PRIMERO EN LINEA PARA DISCUTIR LA CORONA DE CAMPEON DEL MUNDO A GENE TUNNEY

Notas de Policía

PRIMERA ESTACION

Juega al billar y no paga

Jesús Rodríguez Suárez, de España, de veinticuatro años de edad y encargado de los billares situados en Marta Abreu y Compostela, acusa a Miguel Angel Piñeiro y Jiménez, de la Habana, de veintitrés años de edad y vecino de General Riva, 14, de haber jugado al billar ocasionando un gasto de un peso cincuenta centavos, negándose a pagarlo.

Hurto

Augusto Pérez Valdés, de la Habana, de cuarenta y dos años de edad y jefe de división del Departamento de Obras Públicas y vecino de Buenaventura número 54, denuncia que del mencionado departamento le han hurtado una carretilla de mano, dos sacos de cemento, veinte sacos vacíos, dos cucharas de albañil y varias herramientas más, todo lo cual aprecia en cuarenta pesos, ignorando quién sea el autor.

SEGUNDA ESTACION

Le cayó encima una puerta

Dolores Bonis Ibáñez, de cincuenta y seis años de edad y vecina de Cuba, 80, sufrió lesiones menos graves en la cabeza, al caerle encima un sillón que tenía colgado del techo de su habitación.

Caído de una escalera

Ricardo Arés Aurelio, de treinta y tres años de edad y vecino de Muralla, 18, se cayó de una escalera en su domicilio y se produjo una herida menos grave en el brazo izquierdo.

Quemaduras menos graves

Emilia Alvarez Fernández, de cuarenta y dos años de edad y vecina de Luz, 16, sufrió quemaduras menos graves en la cara y brazo derecho, al tratar de apagar una plancha de gasolina que se le había inflamado a su hermana Soledad, cuando se hallaba planchando en su domicilio.

TERCERA ESTACION

Hurto

Manuel Pérez y Rivero, de la Habana, de diecisiete años de edad y vecino de Arias, 85, denuncia que estando durmiendo en su habitación, un individuo de la raza negra, que se dió a la fuga, le hurtó del pantalón la suma de catorce pesos en billetes americanos y un reloj de plata que aprecia en la cantidad de quince pesos.

Uno que se cae

En el Centro de Socorro fué asistido Roberto Mallorquín, de la Habana, de cuatro años de edad y vecino de Mercado de Colón, 18, de una herida contusa en la región frontal, la que se produjo al resbalar y caerse en su domicilio.

Hurto

Alejandro Herrero y Guerra, de la Habana, de cuarenta y cuatro años de edad y vecino de Citios, 75, chofer del auto número 14648, denuncia que estando cogiendo un ponche en la calle Blanco, le hurtaron una goma y una recámara, todo lo cual aprecia en la cantidad de catorce pesos, ignorando quién sea el autor.

CUARTA ESTACION

Hurto de prendas y dinero

Participó en la Cuarta Estación de Policía, Onofre Díaz Ferrer, vecino de Egido número 12, que en días pasados le llevaron de su habitación un reloj de oro y en la tarde de ayer le volvieron a sustraer veinte pesos, ignorando quién haya sido el autor de ambos hurtos.

Lesionado casual

Juan Espinosa García, de 17 años y vecino de Puerta Cerrada número 30, fué asistido de una herida contusa en el arco superciliar izquierdo, la que sufrió al caer al suelo, frente a su domicilio.

Niña herida menos grave

La niña Elena Chiban Josef, de 4 años y vecina de Monte número 12, cayó al suelo frente a su domicilio y se produjo una herida menos grave en la cabeza.

Caído de un tranvía

El asiático Luis Lín, vecino de Amistad número 112, sufrió lesiones en la cara y en la nariz, al caerse del tranvía número 51, de Cerro y Calle de Habana, en la esquina de Cerro y Calle de Habana.

QUINTA ESTACION

Se cayó del tranvía

En el Centro de Socorros fué asistido Enrique Lei, de China, de 31 años y vecino de Sol número 62, de una herida contusa en el tercio posterior de la región occípito frontal, contusión en la cara externa de la región femoral izquierda, desgarraduras de la piel en las regiones supra clavicular escapular derecha y lumbar, las que se produjo al tomar el tranvía en marcha y caerse.

Quiere cobrar de más

José Manuel Moreno y Grasso, de Sancti Spíritus, de 39 años y vecino de Aranguren número 132, denuncia que en la Estación Terminal alquiló el auto número 12377 manejado por Jesús Lages y Blanco, de España, de 56 años y vecino de Aguirre número 173 y que al llegar a su domicilio el chauffeur quiere cobrarle cincuenta centavos cuando sólo debe de cobrarle treinta.

Un choque

Manuel Marín, de la Habana, chauffeur del auto ómnibus número 32772, denuncia que el tranvía número 521, de la línea Lawton Muelle de Luz, manejado por el motorista número 2782, chocó con su ómnibus produciéndole averías.

Embriaguez y escándalo

El vigilante número 1381, detuvo a Angel Alarcón, de la Habana, de 30 años y vecino de Dragones número 76, de hiperhemia traumática sobre la mucosa derecha, las que le produjo un individuo desconocido al maltratarlo de obra. El médico certificó que se encontraba en estado de embriaguez, por lo que le acusa el vigilante de formar un fuerte escándalo, en la estación de policía. Fué remitido al Vivac.

SEXTA ESTACION

Reyerta y lesiones

José Pérez López, vecino de Colón número 44, en el Cerro y José Morales Santos, vecino de la Estación de Cristina, fueron detenidos en Vives y Belascoaín, donde se hallaban en reyerta. Ambos fueron asistidos de lesiones leves.

Menor lesionado

Al caerse de un cajón en su domicilio, el menor Néstor Trujillo y Herrera, de seis años y vecino de Concepción de la Valla número 13, se produjo lesiones en la región iliaca izquierda.

Lo maltrató un desconocido

Alfonso Luis Miranda y Estevez, vecino de Maloja número 151, fué asistido de una herida en la región superciliar derecha, la que dice le ocasionó al maltratarlo de obra en San Nicolás y Reina, un desconocido.

SEPTIMA ESTACION

Se cayó de un sillón

En el Hospital Municipal fué asistido Pedro Alvarez, de la Habana, de 5 años y vecino de Oquendo 24, de una herida contusa en el tercio posterior de la región occipito frontal, la que se produjo al caerse de un sillón donde estaba sentado en su domicilio.

No pagan el paseo

Manuel Nieto Couso, de España de 22 años y vecino de República 190, chofer del auto núm. 13808, denuncia que Manuel Fernández y González, de la Habana, de 24 años y vecino de Paula 24, y otro individuo cuyas generales ignora, le alquilaron el auto para ir a la Playa y al regresar se niegan a abonarle el importe que asciende a la cantidad de $6.00.

OCTAVA ESTACION

Denuncia de escándalo

Denunció el vigilante 371, R. Puerta, que por la madrugada sintió un qués González 109, viendo que de la misma salían un tal Abelardo Arismendi y una mujer nombrada María Martínez, los que montaron en un automóvil, desapareciendo.

Impidió el análisis

El vigilante 743 arrestó a Manuel Herrera Valdés, conductor del carro de repartir leche núm. 9689, y vecino de la finca "La Antonia", en Vento, a petición de los inspectores de Sanidad Gregorio Lombillo Lombillo y Dr. Carlos Manuel García, porque al tomarle una muestra de leche en la esquina de Estévez y Castillo, el Herrera les arrebató el pomo y lo arrojó contra el suelo, rompiéndolo, con objeto de que no pudieran efectuar el análisis.

Caído de un carretón

Andrés López García, de 18 años y vecino de la finca "El Pilar", se cayó de un carretón en el Mercado Unico, y se produjo contusiones menos graves en la muñeca izquierda.

Con un barril

Teodoro Fernández González, vecino de Vigía 11, se produjo lesiones en la mano derecha, al caerle encima un barril, trabajando en el garage establecido en Vigía 10.

DECIMA ESTACION

Un choque

Pablo Emilio Pérez Calvo, de Costa Rica, de 48 años y vecino de 12 y Avenida en la Ampliación de Almendares, chofer del auto número 3672, acusa al chofer del ómnibus número 33770, de la Empresa Mariano-Habana, de que chocó intencionalmente con su auto produciéndole averías y dándose acto seguido a la fuga.

Otro choque

José Rivera Lefrant, de Santiago de Cuba, de 27 años y vecino de Lealtad 120, chofer del auto número 14514, acusa al chofer del auto cuña núm. 939, de que chocó con su auto produciéndole averías, dándose a la fuga. El hecho ocurrió en 23 y P.

Siguen los choques

Manuel Malvar y Montalvo, de la Habana, de 19 años y vecino de 26 núm. 33, chofer del auto núm. 12802 denuncia que estando parado en 12 y 23, donde estaban comprando flores unas señoras, que iban en el auto núm. 5039, manejado por Andrés Rey y Campos, de España, de 33 años y vecino de 30 y 27 chocó con el suyo produciéndole averías. El vigilante 1443 declara que el culpable del hecho lo es el Rey.

Se rompió la plancha

En el Hospital Municipal fué asistido Juan Folch Witemberg, de Camagüey, de 23 años y vecino de Pozos Dulces 43, de una herida incisa en la región tenar izquierda, la que se produjo al rompérsele en la mano una plancha fotográfica.

Excesos de velocidad

Los vigilantes 624 y 1607 denuncian que el ómnibus núm. 3 de la Vía Rápida y el auto núm. 11601, transitaban con exceso de velocidad.

ONCENA ESTACION

Trató de agredirlo con un cuchillo

El vigilante 1744 arrestó a Alberto Noa Baeza, vecino de Salvador 67, por acusarlo Quintín Rodríguez, vecino de Magnolia 39, de haber tratado de agredirlo con un cuchillo, en la casa en construcción donde trabajan, por un disgusto que tuvieron.

Lesionado de un pelotazo

Antonio Hernández Guerra, de 83 años y vecino de Velarde y Colón, fué asistido de contusiones en la región frontal, las que sufrió al ser alcanzado por una pelota, que arrojaron varios menores que jugaban frente a su domicilio.

Con una cabilla

Al caerle encima una cabilla de hierro, sufrió lesiones menos graves en la mano derecha, Julio de Armas García, vecino de Flores 12.

Reyerta y lesiones

El vigilante 1435 arrestó a Octavio Fernández Valdés, vecino de Santa Rosa 43, y a Santiago Pérez Valdés, de Zequeira 9, por haberlos sorprendido en reyerta en Patria y Zequeira. Ambos fueron asistidos de lesiones leves.

DUODECIMA ESTACION

Lesionado menos grave

Manuel Fernández Santana, de 23 años y vecino de Escobar 18, sufrió el esguince de la articulación de la rodilla izquierda, al caer al suelo casualmente.

Se fugaron en un auto

Los vigilantes 1584 y 1489, a las órdenes del teniente Miguel Angel Rodríguez, denunciaron en la duodécima estación que como a las dos y media de la madrugada, encontrándose de recorrido por Santa Emilia y Mendoza, vieron un automóvil marcado con el núm. 15749, en el que se hallaban el chauffeur y otro individuo, y al poco rato vieron salir de una de dichas casas a dos individuos, los que al notar su presencia montaron en la máquina, desapareciendo. Estiman dichos vigilantes que los aludidos individuos trataban de realizar algún delito.

Asiático maltratado

El asiático Manuel Chang, vecino de Armonía 35, fué asistido de contusiones en la región costo-abdominal, las que sufrió al ser maltratado de obra por un desconocido, mestizo, en Línea del Oeste y Gómez.

Jugaban a la lotería

El sargento Herrera, de la duodécima estación, y los vigilantes 797 y 1333 arrestaron a Reinaldo Blanco Hermoso, vecino de Reforma 10; Manuel Peña Verdeal, de Municipio 138; Jesús Vázquez Otero, de Fábrica y Rodríguez, y Blas Hernández Denis, de Rodríguez 138, por haberlos sorprendido en el domicilio de este último, cuando se hallaban jugando a la lotería de interés.

Los acusados manifestaron que jugaban la convidada, por pasar el rato.

TODO LO CONTRARIO DEL ACTUAL CAMPEON, NO TIENE EL LITUANO DE BOSTON DESEO ALGUNO DE ENTRAR EN POLEMICAS CON BERNARD SHAW. LA LUZ DE CALCIO DE LAS MATINEES QUEDA PARA LOS ACTORES QUE ESTAN PREPARADOS PARA ELLO. — LO MISMO QUE JACK DEMPSEY. (EL VENCEDOR DE JIMMY MALONEY TIENE AMOR POR EL VARONIL ARTE DE LOS PUÑOS

Bob Edgren nos muestra aquí varias poses y la "cara de pelea" del agresivo lituano de Boston que responde por el nombre de Jack Sharkey. Convencido de su propio valer y resuelto a no dar un solo paso atrás, el vencedor de Maloney ha de darle más de un susto a Tunney, o a Dempsey, si por fin, como paso previo, tiene que medirse con el famoso ex-campeón, hoy entregado a un severo entrenamiento

(Servicio especial para el DIARIO DE LA MARINA, por Bob Edgren. New York, Junio 14 de 1927. The Bell Syndicate).

Jack Sharkey se cubrió de gloria la noche que puso fuera de combate a Jimmy Maloney. La manera rápida con que despachó a su rival inflamó la imaginación popular. Hasta ese momento Sharkey se le había considerado más boxeador que pugilista. En su encuentro con Maloney empleó su habilidad boxística para meterse dentro de la guardia de su adversario, desviar lo suficiente los golpes de Jimmy para quitarles su velocidad y utilizar devastadoramente sus puños.

Sharkey no empleó el mismo método en todos los momentos de su match, pues primeramente mareó a Maloney de lo lindo con su izquierda, para después atacar en firme y noquearlo. Sharkey dijo después de la pelea que tenía planeado alargar el bout siete u ocho rounds para poder lastimar aun más a Maloney, pues tenía una cuentecita privada que cobrarle. En su encuentro anterior Jimmy le había pegado de foul.

Ese es Sharkey: "un hombre rencoroso". Pelea porque le agrada hacerlo. El dinero no es único aliciente que le atrae. En cambio, para Gene Tunney las doradas monedas constituyen su única ambición. Tunney nunca le ha gustado su profesión, motivo este que puede hacerle perder la faja antes de tiempo. No es un peleador natural como Dempsey o Sharkey. Una imitación sintética de los que se convierten en pugilistas únicamente por un esfuerzo de la voluntal. Jim Corbett de muchacho peleaba a puño limpio con Joe Choynski en las lomas de arena que rodean a San Francisco. El padre de Choynski era un rabino de gran sabiduría, su hermano un famoso abogado, pero Joe era un peleador de nacimiento cuyo único eutretenimiento era fajarse.

"VERDADEROS PUGILISTAS"

John L. Sullivan, Terry McGovern, Tommy Ryan Tommy West, Kid McCoy, Bob Fitzsimmons, pertenecían, como otros muchos de los días que ya pasaron a la historia, al grupo de pugilistas que peleaban por puro gusto de darse trompadas sin preocuparse del dinero que podían recibir por sus esfuerzos. Dempsey empezó a pelear cuando era un muchacho, pero no sucedió lo mismo en el caso de Tunney. Este tiene la creencia que lo esencial del pugilismo es saber negociar con el promotor que muestre más dinero, y después tirarle una llave de extrangulación que lo obligue a llamar los espíritus de sus antepasados.

Según parece, Sharkey es una novedad sobresaliente entre los pugilistas modernos. Le gusta pelear, no cree que lo pueden derrotar, considera que está capacitado para vencer a todos sus adversarios y no está demasiado ansioso de dinero. Al menos por ahora.

Tex Rickard, hablándome de Sharkey hace algunos días, decía:

"Apuesto a que no sabes lo que me dijo Sharkey después de haber noqueado a Maloney. Me dijo que se encontraría con Dempsey o Tunney, lo mismo le parecían los dos, pero no quería esperar hasta septiembre para ello. Si había alguna demora, tendría que buscarle una o dos peleas con que entretenerse, cualquiera que fuese su contrario, pues lo que le importaba era no estar mano sobre mano".

¿HASTA CUANDO?

Sharkey difiere de la gran mayoría de los boxeadores modernos, que pelean hasta hacerse de la reputación suficiente para ganar buen dinero, y después se ponen a bailar en el ring temeroso de que un inesperado knockout pueda echar abajo su castillo de naipes.

El lituano de Boston tiene una reputación bien sólida, pero "no le importa con quién pelea".

Sharkey es lo más parecido que hemos tenido en mucho tiempo a un pugilista de verdadera talla desde que Jack Dempsey realizaba sus tournées por el país, acostando con una sola trompada a todos los gigantes que le ponían frente.

Mostró ser valiente cuando, siendo casi un desconocido, se metió en el ring con Wills y se paró al lado del formidable toro de Paddy Mullins cuando Harry se negó a hablar a través del radio hasta después del bout. Cogiendo el micrófono con ambas manos, Sharkey gritó: "Voy a poner a este negrito en tales condiciones que no va a poder hablar después de la pelea". Jack se lanzó sobre Wills en cuanto sonó la campana, lo golpeó a su gusto y lo tenía listo para el K. O. final cuando la Pantera Negra decidió salir lo mejor posible y perder por foul. Esto era de esperarse con vista del record de Wills. Dicen que Sharkey lloró de rabia en su camerino, desesperado por haber ganado por foul cuando tenía al gigantesco negro groggy y listo para la puntilla. Un knock out sobre Wills significaba mucho para Sharkey. Obtener la decisión y el premio eran incidentes de menor cuantía.

"ALGO BAMBOLLERO"

Moderno Falstaff, Sharkey es muy amigo de celebrarse, pero eso no impide que se porte en el ring como todo un machito. Ha sido uno de los pocos bambolleros que se han distinguido de veras. No es un bluffista, pues cree sinceramente todo lo que dice. Considera que solo está exponiendo lo que es evidente a luces claras.

Sin educación ni roce social, sin darse de culto ni de hombre de sociedad, no pretende ser más de lo que exactamente es: un pugilista que se las trae. Sharkey está por todo ello en camino de la verdadera popularidad. Nunca será actor, ni héroe de matinée o el niño mimado de la buena sociedad. Si gana el campeonato este año, seguirá siendo como antes, un peleador. ¿Porque un pugilista ha de acicalarse, jugar al polo o sostener polémicas con Bernard Shaw? Otros individuos que no son campeones del ring, están mejor capacitados para hacer esas cosas.

UN INCENDIO DESTRUYO EN GUANTANAMO EL ESTABLECIMIENTO COMERCIAL DEL CENTRAL AZUCARERO "LOS CAÑOS"

Los colonos del término de Manguito acordaron en una reunión dirigir una exposición al señor Presidente de la República haciéndole ver los resultados de la restricción en el distrito

JUNIO 19. DIARIO DE LA MARINA, Habana. Anoche se desarrolló un gran incendio en esta ciudad, resultando destruido el Departamento Comercial del Central "Los Caños" de la propiedad del señor Benito Rodríguez.

El Departamento estaba instalado en un antiguo edificio, de la propiedad del referido Central, y tenía conectado el Departamento de panadería, así como el de la Fonda.

El Sr. Benito Rodríguez, es hijo del rico propietario Sr. Manuel Rodríguez Pérez, Ex-Presidente de la Delegación del Centro Gallego, hombre de reconocida honradez, cuya fortuna fué labrada con su personal esfuerzo.

Tanto él como su señor padre don Manuel Rodríguez Pérez, han sido detenidos.

Sábese que el incendio fué casual, y el Juzgado corre los trámites de la Ley, para poner en libertad a dichos señores, por aparecer debidamente aseguradas las existencias del referido Departamento.

El Administrador del Central, estaba ausente al ocurrir el incendio, y el señor Manuel Rodríguez Pérez, comanditario de su hijo, vive desde hace muchos años, en esta ciudad entre cuya sociedad disfruta de general estimación, habiendo recibido padre e hijo innumerables visitas.

Corresponsal.

GANARON LOS DIABLOS

CENTRAL ALMEIDA, junio 19.— DIARIO. Habana.—Hoy domingo 19 se celebró un partido de foot ball entre el Carta Copa, de Guantánamo y los Diablos Rojos de Almeida en este Central, habiéndoles propinado los Rojos la gran paliza a los guantanameños que salieron derrotados por cinco goals a cero.

LOPEZ. Corresponsal.

ASAMBLEA DE COLONOS OPUESTA A LA LIMITACION DE LA ZAFRA

MANGUITO, junio 19.—DIARIO. Habana.—Los colonos de este Término en asamblea celebrada hoy a las tres, presididos por el señor Alcalde Municipal, acordaron elevar una exposición al Honorable señor Presidente de la República con objeto de que no sea limitada la zafra próxima por irrogarles grandes perjuicios esa limitación.

LOPEZ. Corresponsal.

RAZONADA EXPOSICION AL GRAL. MACHADO

CALIMETE, junio 19.— DIARIO. Habana.—Reunidos hoy en el Ayuntamiento de Manguito más de un centenar de colonos del Término, acordaron elevar una exposición al Presidente de la República mostrando las consecuencias sufridas en esta zona, debido a la restricción.

Manifiestan que los cálculos facilitados por muchos Centrales de esta zona fueron equivocados, viéndose obligados los colonos a hacer negociaciones arbitrarias y perjudiciales con Centrales de la provincia de la Habana para evitar la ruina total y hacen ver como los Centrales de la provincia de la Habana dieron el peso que resultaba en sus bayetes sin descuentos de mermas de arrastre y promedios basados en cinco y media arrobas dando al traste con todos los cálculos y enviando liquidaciones que no llegaron ni al proximado de los gastos empleados en la asistencia de caña.

Piden los colonos de Manguito al señor Presidente que oiga el parecer de todos los colonos de la nación, exponiendo el resultado tan triste que dió la restriccin en esta zona.

El prestigioso hacendado Juan Pedemonte expuso que como amo al ingenio le beneficiaba, en parte la restricción, pero que no podía dejar de oir los clamores del colono y obreros terratenientes sufriendo sus consecuencias.

Nos ofrecerá amplias declaraciones para el DIARIO.

Prestigiosas firmas acompañan al manifiesto llevado al General Machado.

CAVIEDES. Especial.

SUNTUOSA PROCESION

SANTA CLARA, junio 19.—DIARIO. Habana.—Con gran suntuosidad y devoción digna de aplauso llevóse a cabo en la tarde de hoy la procesión catlica del Santísimo Sacramento recorriendo las principales calles de esta ciudad bajo palio.

Concurrieron al acto la Juventud Católica, Caballeros de Colón, Colegios religiosos, gran número de distinguidas señoras y señoritas y numeroso público.

Las fachadas de las casas por donde pasaba el Santísimo, ostentaban magníficas colgaduras y desde balcones y ventanas arrojábanse flores al paso de la custodia.

La Banda Municipal y de Bomberos acompañó la procesión en todos su trayecto, reinando absoluto orden.

Esta magnífica fiesta católica fue iniciada por los Reverendos Padres Pasionistas de la Iglesia Buen Viaje, secundados por damas tan distinguidas como Clotilde Velazco de Barrero, Vicentica Artimes de Fernández e Isabel González de Rojas.

Muy cerca de las ocho p. m., entró la procesión en el tmplo.

TORRENS.

LA IMPRUDENCIA DE UNA NIÑA ARROLLADA

GUANABACOA, junio 19.—MARINA. Habana.—Esta tarde fue asistida en el Hospital de esta Villa por el doctor Cubria la niña América Ana Rubio Ocegurra, de 8 años y vecina de Nazareno 68, quien presentaba lesiones y contusiones diseminadas por todo el cuerpo de carácter grave.

La lesionada salía corriendo de la bodega situada en Corral Falso esquina a Nazareno, cuando transitaba el automóvil 4583 manejado por Jesús Silva Prieto de 30 años vecino de Infanta 140, Habana, siendo arrollada.

El Teniente Conesa presentó al chofer en el Juzgado, quien dispuso su libertad bajo fianza de doscientos pesos, quedando la menor en el Hospital.

CORTES.

CASA Y ESCUELA DERRIBADA POR UNA TROMBA

AGRAMONTE, junio 19.—DIARIO DE LA MARINA. Habana. — Esta tarde, a las cuatro, una tromba derribó totalmente la casa que en la finca Escorial de este Término ocupaba la escuela pública número trece.

Dicha casa estaba construída de tabla y guano.

El Meteoro ocasionó perjuicios de alguna consideración en algunas otras casas de pobres campesinos.

MENENDEZ. Corresponsal.

NO ROBARON

Oscar López Granja, vecino de la calle Séptima No. 57, en el Vedado, dió cuenta a la policía que al regresar a su domicilio advirtió que la puerta estaba violentada, sin que le faltara objeto alguno.

Otro vecino de dicha casa, nombrado Faustino Pérez Abella, manifestó que por la tarde sintió ruido en la morada de López, y al tratar de indagar quien fuera la persona que lo hacia, sorprendió a tres individuos blancos, que se daban a la fuga, sin que pudiera detener a ninguno de ellos, estimando sean estos los que trataron de robar.

LA CIUDAD DE MILAN OVACIONA AL REY VICTOR MANUEL

MILAN, Junio 19.—(U. P.)—El Rey Victor Manuel llegó hoy a esta ciudad para asistir a una serie de fiestas cívicas que durarán tres días.

El "Podestá Belloni" publicó un manifiesto saludando al soberano en nombre de la ciudad, reconfirmando la lealtad de los milaneses a la monarquía.

El Rey fué recibido en la estación por los funcionarios civiles y militares y escuchó una gran ovación del público concentrado en las calles que conducían a la Estación ferroviaria.

En la Plaza se rindió un homenaje a Víctor Manuel y muchas distinguidas personas saludaron al soberano, entre ellas el Arzobispo Tosi. Poco después de su llegada, el Rey visitó la Institución Humanitaria y Filantrópica y las corporaciones obreras fascistas.

POINCARE NO DEJA DE HACER GUERRA CONTRA ALEMANIA

Sus críticas coinciden con las negociaciones emprendidas entre Francia y Alemania

PARIS, junio 19. UP. El primer ministro Poincaré, presidente de Francia durante la guerra mundial, ha vuelto a asumir el papel de crítico de Alemania, tratando de la actitud de ese país desde que terminó aquel conflicto.

Como coinciden esas críticas con las negociaciones entre los ministros de Estado Briand, de Francia y Stresemann, de Alemania, para la destrucción de las fortificaciones alemanas y las demandas de Berlín acerca de la reducción del ejército francés de ocupación en Rinlandia, el discurso pronunciado hoy por el primer ministro Poincaré se considera muy significativo.

Poincaré escogió para hacer sus ataques a Alemania, la ciudad de Luneville, en la frontera, por ser la que sufrió algunos de los primeros golpes alemanes de la guerra. Su discurso resultó lo más importante de las ceremonais en memoria de los muertos de aquella contienda.

Ocupándose de todos los asuntos en controversia entre Francia y su ex-enemiga, Poincaré deliberadamente puso en duda el deseo de Alemania de vivir en armonía con sus vecinos. Trató de la actitud alemana en las provincias de Alsacia y Lorena, restauradas a Frncia por el Tratado de Versalles. La actitud germánica sobre la continuación del Plan Dawes y la destrucción de las fortificaciones de Rinlandia fueron objeto también de las dudas del Jefe del Gobierno francés.

Poincaré deseaba saber antes que nada por qué Alemania había enviado recientemente a Lisboa un acorazado llamado "Alsacia" También preguntó por qué un ministro alemán declaró recientemente que Alemania jamás había renunciado moralmente a las provincias perdidas y que Alsacia era aun considerada por los alemanes como una provincia germana. Expresó el asombro que le causa que tales interpretaciones puedan darse a los convenios de Locarno por el pueblo alemán y dijo también que le había asombrado saber que el Gobierno alemán permitió a uno de sus representantes predecir que Alemania dejaría de realizar sus pagos de acuerdo con el Plan Dawes dentro de dos años.

"¿Por qué las altas autoridades financieras de Alemania trabajan por la revisión del Plan Dawes dentro de dos años?—preguntó Poincaré.— Si Alemania hubiese declarado que jamás intentaría recuperar Alsacia y Lorena por la fuerza ni el engaño, si reorganizara su policía, destruyera sus sociedades militares y sus prohibidas fortalezas, daría al mundo garantías de sus pacíficas intenciones, y esto facilitaría extraordinariamente un acercamiento.

EXPEDICIONES DE UNA UNIVERSIDAD NORTEAMERICANA

Han sido organizadas por la de Chicago a fin de estudiar el inmenso suelo americano

CHICAGO, junio 19.—(AP).—Las expediciones investigadoras de la Universidad de Chicago han iniciado sus labores divergentes para estudiar la geología, la antropología, la arqueología y la paleontología del inmenso territorio que hoy es los Estados Unidos.

En su indagación para encontrar los misteriosos eslabones que unen los diversos capítulos de la prehistoria norteamericana, algunos de sus sabios excavarán en las tumbas de razas extinguidas desde hace mucho tiempo; otros vivirán entre los indígenas que todavía retienen su antigua cultura; y otros trabajarán entre las rocas.

El profesor Fay Cooper Cole, antropólogo de la Universidad, estudiará los montículos funerarios de Illinois, continuando el trabajo en gran escala iniciado el año último. Illinois es la clave de la antropología de la América prehistórica, según cree el profesor Cole, en cuyos planes entra reunir numerosos datos de valor, al mismo tiempo que se conservan los montículos, se pone fin a los saqueos y se deja el camino preparado para ulteriores estudios de la ciencia.

Toda la región central oriental de Wyoming, muy fértil desde el punto de vista científico y aun inexplorada, será estudiada por Paul Miller, curador del Museo Walker. Hace treinta años que Mr. Miller tumbaba piezas mayores en las grandes cacerías del Oeste. Hoy sólo se dedica a la caza mayor de las edades pretéritas, es decir, los dinosauros y otros monstruos ante-diluvianos que han dejado sus existencias en las rocas.

Dos antropólogos universitarios más, el profesor Edwin Sapir y el chino Fang Ku-Si Li, estudiarán los tradiciones de un grupo de indios Hipa en la región noroeste de California.

También se harán otros estudios entre los indios acoma y entre los reptiles vivos de Woods Hole, en Massachusetts, mientras que un grupo de veinticinco estudiantes, dirigidos por el profesor Stuart Weller, comenzarán mañana una investigación intensiva de las formaciones geológicas en las estribaciones de los montes Ozark.

EL BALANCE DE LA SECRETARIA DE OBRAS PUBLICAS

El señor Secretario de Obras Públicas, ha tenido la amabilidad de remitirnos el Balance rendido por la Pagaduría del Departamento, en el que se detalla el movimiento de Caja ocurrido en el mes de Mayo, debidamente examinado y comprobado por los Contadores Públicos señores: Deloitte, Plender Hankins y Sells, quienes han consignado al pie del mismo la certificación correspondiente.

Contiene al detalle todos los saldos de fondos a disposición de la referida Pagaduría y Colecturía Central de Obras Públicas.

Suman los ingresos anotados $2.862,428.81; habiéndose pagado por conceptos del presupuesto, Leyes, Decretos y Fondos Particulares $1.548,531.18.

Es un documento que hace honor a la organización impresa al Departamento de Obras Públicas, por el Dr. Carlos Miguel de Céspedes permitiendo ver a cuantos lo examinen todas las operaciones diarias de aquella dependencia.

Agradecemos al Sr. Céspedes su atención.

MOVIMIENTO MARITIMO

New York, Junio 19. Llegaron el Karmoy, de Antilla; el Ulus, de la Havana; el San José de la Habana.

Salió el Besseggen para la Habana.

Norfolk, junio 19. Salió el Incemore, para Nuevitas.

Tampo, junio 19. Salió el Cuba, para la Habana.

HERIDO AL CAERSE

En el Cuarto Centro de Socorro, fué asistido Luis Aluja Sánchez, de 10 años, vecino de Pérez y Justicia, de la fractura del brazo izquierdo, que sufrió al caerse en la esquina de Justicia y Santa Ana.

MAS ANUNCIOS DE ULTIMA HORA

MUEBLES Y PRENDAS

LIQUIDACION FORZOSA DE MUEBLES POR OCHO DIAS

Una pianola de caoba Meville Clark $300.00, una Victrola de gabinete con diafragma ortofónico, $110.00, una id. "John L. Stowers", $100.00, una id. Víctor, modelo 14, $75.00, una id. Armoniola, $65.00, una id. "Pathé", de pie, $40.00, una id portable, $30.00, un juego de cuarto tres cuerpos, esmaltado de gris y decorado de seis piezas, 250.00, uno id. de cedro, marqueteado de siete piezas, muy fino, 200 pesos, uno id. esmaltado de verde de siete piezas, $150.00, uno de dos cuerpos chico, fino, esmaltado de verde con cinco piezas, $95.00, uno id, filete blanco en color caoba, con cinco piezas, $110.00, uno id de marquetería, $85.00, un juego de sala, fino, esmaltado de azul, con diez piezas y vitrina, $140.00, uno id. gris con ocho piezas, $75.00, uno id. muy fino esmaltado en color coral, tapizado, con diez piezas y bastonera con sus fundas, $140.00, uno de recibidor, de caoba con rejilla a los lados, esmaltado en gris, y azul, con seis piezas, $95, uno id. tapizado de pata león, con seis piezas, $90.00, uno id. de mimbre muy fino, de siete piezas, $80.00, dos espejos grandes, dorados, a $40.00 cada uno, neveras de roble a $15.00, id. esmaltadas, a $24.00, id. de hierro esmaltadas a $39.00, máquinas de coser de ovillo, Singer, de $25.00 a $35.00, con piezas y muchísimas piezas sueltas a precios increíbles. "La Casa Ferro", Gloria 123, entre Indio y San Nicolás, teléfono M-1296.

U H-27484 10 jl.

COMPRE SUS MUEBLES A PLAZOS

Preciosos juegos de cuarto por $10 al mes; uno de sala $8; uno de recibidor $5; una cama de hierro $3; un escaparate con lunas biseladas $4; una lámpara de sala, cuarto o comedor, $3; muebles de oficina y todo lo que abarca el giro, con grandes facilidades de pago. "La Casa López", Padre Varela 76 (Belascoaín), entre Néstor Sardiñas y Fernando Quiñones. Teléfono A-6141. Alquilamos muebles de todas clases; hacemos cambios de muebles y los recibimos en fondo. No deje de visitar nuestra exposición. Ahorrará tiempo y dinero.

UH. S-3609 17 jl.

(T) PERDIDAS

AL que entregue un perro Spitz blanco, en la calle 1 número 189, Vedado, Teléfono F-3508, se gratificará espléndidamente. U H 28977 21 jn.

MISCELANEA

MATERIALES de construcción, ladrillos, cal, arena, tercio garantizado, cocó, piedra picada y cabezotes. Precios especiales a contratistas.. 9 camiones a sus órdenes. Atención esmerada a los pedidos del interior. Vendo y alquilo elevadores de materiales. E. Calvet. Cuba 52. Teléfono M-1817. 28718 25 jn.

EL PEDAL

MAQUINAS DE COSER, SINGER A MITAD DE PRECIO BICICLETAS Y ACCESORIOS

Taller de reparaciones. Ponemos gomas a velocípedos, cigüeñas y cochecitos. Aguacate núm. 50. Teléfono A-3780. Entre O'Reilly y Progreso.

S-3547 15 jl.

VAPORES DE TRAVESIA

LINEA HOLANDESA AMERICANA

El magnífico trastiántico holandés de 17,000 toneladas:

"MAASDAM"

Saldrá fijamente el día 6 de Julio.

VIGO, CORUÑA, SANTANDER, BOULOCNE-SUR-MER Y ROTTERDAM.

Próximas salidas para dichos puertos:

Vapor MAASDAM, 6 de Julio.
Vapor LEERDAM, 27 de Julio.
Vapor SPAARNDAM, 17 de Agosto.
Vapor EDAM, 7 de Septiembre.

VERACRUZ Y TAMPICO

Vapor LEERDAM, 26 de Junio.
Vapor SPAARNDAM, 17 de Julio.
Vapor EDAM, 7 de Agosto.
Vapor MAASDAM, 28 de Agosto.

Admiten pasajeros de primera clase y de Tercera Ordinaria reuniendo todos ellos comodidades especiales para los pasajeros de Tercera Clase.

Amplias cubiertas con toldos, camarotes numerados para dos, cuatro y seis personas. Comedor con asientos individuales.

PRECIOS DE PASAJES REDUCIDOS

EXCELENTE COMIDA A LA ESPAÑOLA

LINEA de NEW YORK A PLYMOUTH BOULOGNE-SUR-MER Y ROTTERDAM

En esta Agencia se expiden pasajes por esta línea, por los lujosos y rápidos trasatlánticos holandeses ROTTERDAM, NEW AMSTERDAM, VOLENDAM, VEENDAM, NOORDAM y RYNDAM.

Para más informes dirigirse a:

OFICIOS 24. Teléfonos M-5640 y A-5635

R. DUSSAQ S. en C.

3953 alt. 1o. My.

M.E.C.D. 2016

La Moda en París

(Por PAULINA DE LACALLE)

La colección de la Maison Worth se distingue como siempre en la presentación de nuevas ideas aplicadas al Arte de la Costura, tanto en la presentación de nuevos materiales y forma de emplearlos como en originales y bonitos detalles de corte y trabajo. Sin embargo me voy a permitir señalar algo que encuentro en contradicción con mi manera de ver la moda actual; primero un uso excesivo de géneros de lana, desde el primitivo kashá hasta la nueva variedad que imita la piel de reptil incluyendo las infinitas variedades de esta larga familia de las fábricas de Rodier. Segundo hace un gran uso (tal vez excesivo) de la piel de ternera non-nata y de las imitaciones de la piel de reptil para adorno de muchos modelos. Tercero. La casa Worth nos tiene mal acostumbradas; sus colecciones se destacan siempre por su riqueza exquisitamente elegante, ejemplo la de la temporada anterior que indudablemente merecía mención especial; esta de ahora aunque siempre elegante y rica deja algo que desear en cuanto al lujo de su conjunto cuando la comparamos con el recuerdo de otras de la misma casa. Y es que como antes digo la Maison Worth nos tiene tan acostumbradas a presentarnos colecciones en que el buen gusto se disputa el lugar de honor con la distinción del conjunto y la riqueza de los detalles que en ella la sobriedad nos produce extrañeza, aunque esta sobriedad sea hija de la tendencia hacia la sencillez, (más aparente que real) que impera en las modas de hoy. Por lo demás esta colección es como son siempre todas las de tan antigua y justamente afamada casa: encantadora.

Dibujo obsequio de la MAISON WORTH.

Elegante traje para tarde en crepé de china azul marino. La blusa con adorno de pequeños pliegues, cinturón de piel de serpiente, cuello y puños de muselina estampada imitando piel de serpiente y con un finísimo volante plisado de tul.

Los vestidos sastre son de líneas netas, elegantes, sueltas; los weaters son de corte sobrio; muchas de las faldas plisadas, con grandes pliegues, con flecos de seda o de perlas, muy cortas y con movimiento de elevación en su delantero.

Gran parte de la distinción de esta colección está en el inteligente uso de los nuevos géneros entre los que emplea mucho para adornos las diversas imitaciones de pieles de reptiles. Ejemplo, un elegante modelo para tarde de georgette negro en forma de abrigo-vestido con larga y estrecha solapa que se anuda sobre la cintura de esa clase de adorno y pequeños vivos del mismo género en las mangas y en la falda.

En algunos modelos para calle sigue presentando las faldas que introdujo en la estación anterior, lisas en el frente y con pliegues en la parte posterior. En otras faldas, también para calle introduce un detalle nuevo; paneles largos, oblongos y sueltos en la parte delantera. Un modelo muy elegante para calle se compone de chaqueta negra lisa, chaleco amarillo con botones de plata y falda con dibujo estilo escocés amarillo y negro colocado al bies. Una cinta de tafetán negro forma una especie de cinturón o pequeña faja y se anuda con un lazo al costado.

Para que se vea el gran uso que hace de los géneros imitando la piel de reptil, citaré algunos modelos más de entre los muchos del mismo estilo. Hay un ensamble de fino kashá imitando piel de culebra y que en el filo del abrigo lleva un estrecho fleco color beige. Otro ensamble formado por abrigo de tafetán azul marino con cuello y cinturón de piel de reptil, y un vestido azul con cuello y puños de raso pintado representando esa piel. Un traje de la nueva muselina de seda con dibujo que imita piel de culebra sobre fondo rosa pálido. De este último género hay varios modelos más.

En muchos de los abrigos largos de sus ensambles emplea piel de ternera non-nata para cuellos, puños y cinturones y aún alguno de ellos tiene una estrecha tira de esta piel a lo largo de la espalda.

Algunos de estos abrigos son de gruesos géneros de lana y casi todos tienen cuellos de piel. Varios de estos ensambles están confeccionados con géneros de estilo escocés.

En los vestidos estilo sport emplea muchos bordados de lana floja en listas con dibujos de cuadros rombos, etc.

Las faldas de varios de sus modelos para tarde tienen un grupo de pliegues en forma de abanico en el frente y otro igual atrás ribeteados en su filo interior con otro género en color de contraste. Así un traje de crepé de china estampado es estilo escocés amarillo y negro con faja de raso ciré negro tiene en el frente y parte posterior de la falda esos pliegues en forma de abanico ribeteados en negro. Y otro traje de greogette gris estampada en blanco tiene los pliegues ribeteados en blanco.

En lo que esta casa se distingue siempre más que en nada es en los modelos para noche. Presenta muchos modelos en blanco sin nota alguna de color que no sea alguna franja de reluciente stras o algún bordado de pailletes, siendo el principal y casi único adorno de tan elegantes modelos los artísticos drapeados característicos de esta casa. Los modelo en negro no pueden faltar actualmente en ninguna colección y la Maison Worth presenta varios tan distinguidamente elegantes como todos los suyos, destacándose entre ellos uno de georgette negro de cuyos hombros caen por la espalda dos largas tiras del mismo género en forma de doble cola.

Uno de los modelos para noche más original y atrayente es de chifón blanco estampado con un dibujo de motivos grandes en colores; su hechura es muy sencilla pero elegante, va acompañado con una especie de chal del mismo género que tiene en el filo largo fleco blanco y en el cuello como un boa de plumas rojas de avestruz.

Worth también presenta buen número de modelos con pantalones o faldas pantalón y no solo en los vestidos de sport y calle si que también en los modelos para noche. (¿Es que al fin y a la postre Poiret va a resultar profeta al afirmar como lo hace que dentro de 20 o 25 años todas las mujeres usarán pantalones en toda hora y ocasión?) En la mayoría de los modelos de Worth se trata de una falda dividida discretamente que solo deja ver la división cuando se mueva quien la lleva. En los modelos para noche este detalle está disimulado por paneles sueltos o pequeños y elegantes drapeados.

PAULINA.

VAPORES DE TRAVESIA

"EMPRESA NAVIERA DE CUBA, S. A."

SAN PEDRO NUM. 6.—HABANA

APARTADO NUMERO 1641

Dirección Eelegráfica:

"Emprenave"

CLAVES EN USO

A. B. C. 4a. y 5a. Edición

Western Union

Watkins and Apendix

TELEFONOS:

A-5315 IInformación General
A-4730 Depto. de Tráfico
A-6236 Pasajes y Fletes
A-3966 Almacén
M-5293 1er. Espigón de Paula
A-5634 2do. Espigón de Paula

VAPORES EN SERVICIO

Antolín del Collado, Baracoa, Caibarién, Cienfuegos, Eusebio Coterillo, Guantánamo, Gibara, Habana, Julián Alonso, Joaquín Godoy, Las Villas, La Fe, Manzanillo, Rápido, Santiago de Cuba, Jamaica.

PUERTOS DE ESCALA

COSTA NORTE

Caibarién, Nuevitas, Puerto Tarafa, (Destinos combinados con el F. C. Norte de Cuba), Manatí, (Victoria de las Tunas) Puerto Padre, Chaparra, Gibara, (Holguín, Velasco y Bocas), Vita, Banes, Mayarí, Antilla, Preston, Sagua de Tánamo, Baracoa, Guantánamo y Santiago de Cuba.

COSTA SUR

Cienfuegos, Casilda, Tunas de Zaza, Santa Cruz del Sur, Manopla, Guayabal, Manzanillo, Campechuela, Media Luna, Niquero, Ensenada de Mora y Santiago de Cuba.

COSTA NORTE DE VUELTA ABAJO

Bahía Honda, Río Blanco, Berracos, Puerto Esperanza, Malas Aguas, Santa Lucía, Río del Medio, Dimas, Arroyos de Mantua y La Fe.

PUERTO RICO

San Juan, Ponce, Mayagüez y Aguadilla.

REPUBLICA DOMINICA

Santo Domingo, San Pedro de Macoris y Puerto Plata.
Haití, Auxcalles y Port Aux Prince.

JAMAICA

KINGSTON

VAPORES CORREOS DE LA COMPAÑIA TRASATLANTICA ESPAÑOLA

PASAJE, CARGA Y CORRESPONDENCIA
LINEA RAPIDA PARA NEW YORK Y NORTE DE ESPAÑA
SERVICIO CADA 22 DIAS

El rápido y lujoso vapor ALFONSO XIII, Capitán Gibernau, saldrá para NEW YORK, CORUÑA, GIJON, SANTANDER y BILBAO el día 18 de junio de 1927.

PROXIMAS SALIDAS DE LA HABANA

Para VERACRUZ: 48 horas de viaje.

ALFONSO XIII — 11 de Junio.
CRISTOBAL COLON — 3 Julio.
ALFONSO XIII — 31 de Julio.

Para NEW YORK, CORUÑA, GIJON, SANTANDER y BILBAO:

ALFONSO XIII — 18 de Junio.
CRISTOBAL COLON — 10 de Julio.
ALFONSO XIII — 7 de Agosto

LINEA PARA EL GOLFO MEXICANO, PUERTO RICO, CANARIAS, CADIZ Y BARCELONA
SERVICIO CADA 26 DIAS
PROXIMAS SALIDAS DE LA HABANA
PARA VERACRUZ Y GALVESTON

MONTEVIDEO — 29 de Junio.

PARA PUERTO RICO, CANARIAS, CADIZ Y BARCELONA:

ANTONIO LOPEZ — 20 de Junio.
MONTEVIDEO — 16 de Julio.
MANUEL CALVO — 11 de Agosto.

Estos vapores atracan a los Muelles de la Port of Havana Docks Co.
Para más informes, dirigirse a:

MANUEL OTADUY, Agente General

San Ignacio 72. Apartado 707. Teléfonos A-6588 y A-7900. HABANA
E 17 Ind 1 En.

COMPAGNIE GENERALE TRASATLANTIQUE

VAPORES CORREOS FRANCESES
BAJO CONTRATO POSTAL CON EL GOBIERNO FRANCES

TODOS LOS VAPORES DE ESTA COMPAÑIA ATRACAN A LOS MUELLES DE SAN FRANCISCO O MACHINA PARA EFECTUAR EL EMBARQUE Y DESEMBARQUE DE PASAJEROS, EQUIPAJES Y MERCANCIAS

PROXIMAS SALIDAS

PARA VERACRUZ:

Vapor correo francés CUBA saldrá el 3 de Julio.
" " " ESPAGNE, saldrá el 3 de Agosto.
" " " CUBA, saldrá el 3 de Septiembre.
" " " ESPAGNE saldrá el 3 de Octubre.
" " " LAFAYETTE saldrá el 18 de Octubre.

VIAJE EXTRAORDINARIO

del vapor correo francés LAFAYETTE que vendrá unicamente a La Habana, para salir directamente para:

VIGO, CORUÑA, SANTANDER y SAINT NAZAIRE

el día 30 DE JUNIO A LAS DOCE DEL DIA.

NOTA: El equipaje de bodega y camarote se recibirá en el muelle de San Francisco o Machina (en donde estará atracado el vapor)a solmente el día 29 de Junio de 8 a 10 de la mañana y de una a cuatro de la tarde. El equipaje de mano y bultos pequeños los podrán llevar los señores pasajeros al momento del embarque el día 30 de Junio de 8 a 10 de la mañana.

PARA CORUÑA, GIJON, SANTANDER SAINT NAZAIRE
Vapor correo francés CUBA, saldrá el 15 de Julio.

PARA CORUÑA, SANTANDER Y SAINT NAZAIRE.

Vapor correo francés ESPAGNE, saldrá el 15 de Agosto.
" " " CUBA, saldrá el 15 de Septiembre.
" " " ESPAGNE saldrá el 15 de Octubre.
" " " LAFAYETTE saldrá el 30 de Octubre.

SESIONES DE CINEMATOGRAFO DIARIAS EN LOS VAPORES DE ESTA COMPAÑIA SEGUN CONTRATO CON LA CASA PATHE

LINEA DE CANARIAS

PARA SANTA CRUZ DE LA PALMA, SANTA CRUZ DE TENERIFE, LAS PALMAS DE GRAN CANARIA Y EL HAVRE:

Vapor corre francés NIAGARA, saldrá el 7 de Julio.
" " " DE LA SALLE, saldrá el 12 de Agosto.

IMPORTANTE

Buena comida a la española. Camareros y cocineros españoles.

LINEA DE NEW YORK AL HAVRE, PLYMOUTH Y BURDEOS:

En esta agencia se expiden pasajes por esta línea, por los lujosos y rápidos trasatlánticos franceses ILE DE FRANCE, PARIS, FRANCE, SUFFREN, ROCHAMBEAU, etc. etc.

Para más informes, dirigirse a:

ERNEST GAYE

O'REILLY, NUM. 9. — Apartado 109 — TELF. A-1476.

HABANA

VAPORES DE TRAVESIA

VA UD. A EUROPA ESTE AÑO?

THE WHITE STAR LINE
y
RED STAR LINE
(INTERNATIONAL MERCANTILE MARINE COMPANY)

De NEW-YORK a SOUTHAMPTON, CHERBOURG, PLYMOUTH, AMBERES

Son las líneas indiscutiblemente predilectas de los que viajan y las preferidas de la buena Sociedad Cubana que acostumbra visitar a Europa todos los años.

Con sólo mencionar el nombre de los lujosos y grandes trasatlánticos:

MAJESTIC — 56.551 Tons.
OLIMPIC — 46.439 Tons
HOMERIC — 34.456 Tons.
y BERGENLAND — 27.200 Tons.

Significa viajar gozando de cuanto puede ofrecer los mejores Hoteles palacios del Mundo.

Puede usted combinar su viaje saliendo de la Habana por los hermosos y cómodos vapores:

MONGOLIA — 26.700 Tons.
MANCHURIA — 26.700 Tons.
y FINLAND — 23.500 Tons.

de la PANAMA PACIFIC LINE.

NOTA: No olvide que mientras más temprano haga usted su reservación más fácil le es conseguir la clase de Cámara que desee.

Para informes dirigirse a los Agentes Generales:

THE BACARISSE STEAMSHIP AGENCY
OFICIOS 13. — HABANA — TELF. A-7333.

VIAJERA ANTILLANA S. A.

Salidas regulares para Nuevitas, Puerto Padre, Gibara, Antilla, Mayarí, Vita, Banes, Nipe, Sagua de Tánamo, Baracoa, Guantánamo y Santiago de Cuba.

Vapor CAYO MAMBI, saldrá el 4 de Junio.

Vapor CAYO CRISTO, saldrá el 18 de Junio,

Pídanse tipos de fletes e informes a
LUIS F. DE CARDENAS
Edificio Calle, Departamentos: 310, 311, 312, 313
Teléfonos: A-4802.—A-1659. Habana
4120 alt. 15d-3 My.

ANUNCIESE EN EL 'DIARIO DE LA MARINA'

MISCELANEA

¡Dulceros! ¡Heladeros!
"Cesáreo González"

Es la Casa que más barato vende y más rápido sirve.

Barquillos, barcos, cucharitas, cartuchos, sorbeteras, mantecadinas. Platos, servilletas y manteles para "pic niks".—Pida catálogo.

Amistad, 71. Telé. A-7982. Habana.

E 1410 — 15d-16 Jn

Una Gran Casa
"EL FENIX"

Hotel, Café-Restaurant, Lunch, Dulcería y Repostería

Tenemos el gusto de ofrecer al público esta casa, acabada de construir con todos los adelantos y confort modernos, garantizando la más estricta moralidad y un servicio esmerado. Hay baño privado y teléfono en todas las habitaciones. Comedor para familias y espléndidos reservados todo a precois sumamente económcos.

HAY ELEVADOR
Puerto y Vázquez
E. VILLUENDAS Y P. VARELA (antes Concordia y Belascoaín)
Teléfonos: U-1752 y U-4184
TODOS LOS TRANVIAS LO DEJAN EN LA PUERTA

E 4354 — 15 d 7

SANATORIO "DR. PEREZ-VENTO"

Enfermedades nerviosas y mentales. Para Señoras, exclusivamente
Calle Barreto, número 62. Guanabacoa.
E. 61 Ind. 1 En.

JABON "AGULLÓ"

NECESITAMOS 10.000 PERSONAS
QUE QUIERAN SABER INGLES EN POCAS SEMANAS
GARANTIZAMOS MAGNIFICO RESULTADO. PIDA INFORMACION HOY. INSTITUTO UNIVERSAL (D. 68) 128 E. 86 ST. NEW YORK, N. Y.

Ext 228 Ind. feb

MADAME GIL
Obispo, 86. Teléfono A-6977

PELUQUERIA DE SEÑORAS
ACADEMIA DE BELLEZA

Para lucir sus encantos con un "cachet" de distinción y juvenil belleza, consulten con Madame Gil el estilo de peinados y cortes de melenas que deben adoptar de entre sus modelos, siempre de última creación.

La falta de armonía entre el rostro y el arreglo de la cabeza, es signo de fealdad y mal gusto.

Esta casa garantiza siempre la perfección refinada de todos sus trabajos y dispone de 24 empleados, bien especializados en los cortes, ondulaciones "Marcel" permanentes y al agua, masajes, limpieza del cutis, manicures, cejas, etc.

E. 18 Ind. 1 En.

PARA ARMATOSTE Y VIDRIERAS
Blanco y Rouco

GERRO 540 - TELEFONO I-4550
1353 — 15d 5J

AVISO. Tengo un gran lote de materiales de fabricación en general, puertas de a peso en adelante el par, maderas de todos tamaños a $20 el millar de pies en adelante; tengo de todo en abundancia. Concha nsmeros 10 y 12, entre Fábrica y Reforma. 28818 21 jn

PELUQUERIA DE SEÑORAS

La más grande y mejor de la Habana, 18 competentes peluqueros y peluqueras cortan la melena y la ondulan Marcel y al agua a 50 centavos, servicio. Masaje, Manicur, Cejas y Champóo id. 50. Tinturas finas aplicación, $2.50. Rizo permanente 10 pesos, se garantiza por un año y se hace en una sola hora.

Se dan lecciones de peluquería a señoritas y jóvenes.

ACADEMIA CABEZAS

Neptuno, 38. A-7034.

E 1016 ind. 1o. My.

Mosquiteros

Individuales . . . . . $ 1.50
Medio cameros . . . . . „ 2.00
Cameros . . . . . „ 2.50

Esteras

de todos tamaños y calidades, desde 30 cts. una
"LA OPERA"
Galiano y San Miguel
E 1427—3d 19 jun.

A los propietarios. No se dejen sorprender; yo le arreglo, reconstruyo y construyo su casa económicamente y rápido, sin olvidar coeficientes seguridad. Egido núm. 71. A-6436. Proyectos y presupuestos, gratis. 28919 26 jn

Surtido completo de los afamados BILLARES marca "BRUNSWICK".

Hacemos ventas a plazos.

Toda clase de accesorios para billar. Reparaciones. Pida catálogos y precios.

Hartmann Baja 2. — O'Reilly, 107.
Santiago de Cuba. — Habana
E. 60 Ind. 1 En.

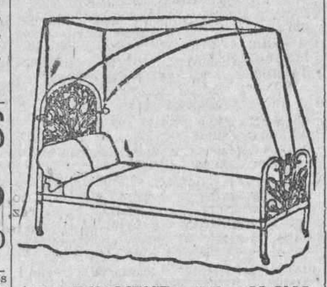

DEPARTAMENTO DE COLCHONETAS, COLCHONES, COJINES, ETC.

Nuestro Departamento de colchones, colchonetas, colchombras, mosquiteros, cojines, etc., etc., presenta el surtido más completo de estos artículos.

Colchones y colchonetas en todos los tamaños y calidades desde $1.80, cojines de seda desde $4.00, cestos de mimbre desde $4.00.

Mosquiteros para cama de una persona desde $2.00.

Mosquiteros con su aparato, a $6.50.

Colchones y colchonetas para niños en todas las calidades y precios.

Mosquiteros desde $1.50.

También hemos recibido cojines de piel, en formas y colores variados, muy de moda para adorno y para automóvil, gabinetes y oficinas.

Edredones de seda en colores enteros y floreados.

Todos estos artículos pueden verse en el mismo departamento de colchones, colchonetas, etc.

EL ENCANTO

MISCELANEA

E 1156 Ind 15 my.

DIRECTORIO PROFESIONAL
ABOGADOS Y NOTARIOS

FELIPE RIVERO Y ALONSO
Abogado y Notario
Aguiar, 73
Dptos. 710-11-12. Telf. M 1472
E 65 Ind. 1 En.

Dr. Elio Roselló Montaño
ABOGADO Y NOTARIO
Herencias, Divorcios, Asuntos hipotecarios, rapidez en el despacho de las escrituras con su legalizacin. Oficina Empedrado 33. A-8502. E 87 Ind. 1 En.

LCDO. MANUEL PERALTA Y MELGARES
ABOGADO
EMILIO MENENDEZ Y SERPA
MANDATARIO JUDICIAL
Malecón número 3, altos. Telf. M-1041.
De 9 a 11 y de 2 a 5. E 133 30 d 7 en

MARCAS Y PATENTES
DR. CARLOS GARATE BRU
ABOGADO
Cuba 19. Teléfono A-2434.
E 93 Ind 1 en

Dr. LEONCIO G. ESPINOSA PEREZ
ABOGADO
Administraciones de bienes, Pensiones y Jubilaciones, Marcas y Patentes, Accidentes de trabajo, Asuntos Civiles, Mercantiles, Criminales. San Ignacio núm. 50. Teléfono A-8130. E 489 Ind 11 mz

JOAQUIN FERNANDEZ DE VELASCO
ABOGADO Y NOTARIO
Asuntos judiciales, Civiles, Mercantiles e Hipotecarios. Teléfono A-3044. Tejadillo 11, Habana. E 850 Ind 1 ab

MANUEL JIMENEZ LANIER
FERNANDO ORTIZ
OSCAR BARCELO
ABOGADOS
JUAN RODRIGUEZ RAMIREZ
ABOGADO Y NOTARIO
San Ignacio, 40, altos, entre Obispo y

DR. MANUEL ARANDA MUÑOZ
ABOGADO
Asuntos hipotecarios, herencias, toda clase de asuntos civiles. Cuba 36. Dept. 112. Teléfono M-6173. E 48 Ind. 1 En.

DR. OSCAR G. EDREIRA
ABOGADO
Reclamación de indemnización por accidentes del trabajo. Jubilaciones. Pensiones. Divorcios. Cobro de cuentas atrasadas. Asuntos Civiles y Contenciosos Administrativos. O'Reilly 82, por Villegas. Teléfono A-1582. E 1101 30 d 3 my.

Saúl Sáenz de Calahorra
Y
OSCAR QUINTANA
ABOGADOS
Se hacen cargo de toda clase de asuntos judiciales, tanto civiles como criminales y del cobro de cuentas atrasadas. Bufete Edificio Larrea, Deptos. 302 y 304. Empedrado y Aguiar. Telfs. A-5024 y M-5247. E 92 Ind 1 en

Lcdo. Ramón Fernández Llano
ABOGADO Y NOTARIO
Habana 57. Teléfono A-9313.
E 99 Ind. 1 En.

DOCTORES EN MEDICINA Y CIRUGIA

DR. J. LYON
De la Facultad de París. Especialidad en la curación radical de la hemorroides sin operación. Consultas de 1 a 3 p. m. diarias. Prado 11, altos. E. 75 Ind. 1 En.

"POLICLINICA HABANA"
Suárez, 32. Teléfono M-6233.
DIRECTOR FACULTATIVO
DR. GUILLERMO LEON
De Medicina y Cirugía en general. Especialista para cada enfermedad. Consultas de 1 a 5 de la tarde y de 7 a 9 de la noche. Consultas especiales, dos pesos. Reconocimientos $2.00. Enfermedades de señoras y niños. Garganta, nariz y oídos (OJOS). Enfermedades nerviosas, estómago, corazón y pulmones, vías urinarias, enfermedades de la piel, blenorragia y sífilis, inyecciones intravenosas para el asma, reumatismo, tuberculosis, obesidad, partos, hemorroides, diabetes y enfermedades mentales, etc. Análisis en general. Rayos X, masajes y corrientes eléctricas. Los tratamientos y sus pagos a plazos. Teléfono I-6583. E 106 Ind 1 en

Dr. Federico Carreras Boada
Especialista en enfermedades de las señoras y partos. Secretas y Avariosis. Curación del "Cáncer externo" y el "Lupus" por el radium. Horas de consulta, de 9 a 12 a. m. y de 2 a 6 p. m. Gratis para los pobres el jueves de 1 a 2 p. m. Lamparilla 33. Teléfono A-3593.

DR. J. M. VERDUGO
ESTOMAGO E INTESTINOS
y duodenal y de la Colitis en cualquiera. Curación radical de la úlcera estomacal, de sus períodos, por procedimientos especiales. Consultas de 2 a 4 de la tarde. Teléfono A-4425. Prado 60, bajos. E 34 Ind. 4 En.
domicilio. E. 200 Ind. 29 En

DR. CELIO R. LENDIAN
Consultas todos los días nábiles de 2 a 4 p. m. Medicina interna especialmente del corazón y de los pulmones. Partos y enfermedades de niños. Lealtad 82. Teléfono M-2671. E. 91 Ind. 1 En.

DR. JOSE VARELA ZEQUEIRA
Profesor de Anatomía de la Universidad. Cirujano Jefe de la Asociación Cubana de Beneficencia. Cirugía en general. Especialidad; Cirugía de la mujer. Consultas de 2 a 4. Gervasio, 126, entre San Rafael y San José. Teléfono U-5410. E. 89 Ind. 1 En.

DR. ABELARDO LABRADOR
Angeles 3, entre Reina y Estrella. Consultas gratis de 8 a 12 a. m. Pagos de 3 a 5. Especialidad enfermedades de señoras, partos, venéreos y sífilis. Pulmones, corazón y riñones, en todos los períodos. Inyecciones intravenosas. Neosalvarsán, etc. Avisos: Telfs. A-0801 y U-2256. E. 143 Ind. 10 En.

INSTITUTO CLINICO
Excemas. Por antiguas y rebeldes que sean se garantiza su curación por un procedimiento especial. Inyecciones intravenosas para impotencia, Reumatismo, Raquitismo y Neurastenia por el procedimiento del doctor Menin. Alta Frecuencia y Rayos Violeta, Blenorragia, Estrechez uretral y Sífilis, curación garantizada. Almorranas, son curadas sin operación ni dolor, pudiéndose trabajar. Auto-Condensación para Arterio-Esclerosis. Extirpacin de Verrugas por electricidad. Análisis de Sangre. De Orina 2 y 3 pesos completos. Consultas $2.00. Reconocimientos $3.00 y con aparatos 5 pesos. Dr. Flores. Consultas: de 1 a 4 y 8 a 9 noche. Marqués González 26, casi esquina a San Rafael. Pagos semanales. Teléfono U-3987. E 94 Ind. 1 En.

PROFESIONALES

DR. FELIX PAGES
CIRUJANO DE LA QUINTA DE DEPENDIENTES
CIRUGIA EN GENERAL
Consultas: D, numero 200, entre 21 y 23, Vedado. Lunes, Miércoles y Viernes, de 2 a 4. Teléfono F-4483. E 76 Ind 1 en.

Dr. Manuel González Alvarez
CIRUJANO DE LA ASOCIACION DE DEPENDIENTES
CIRUGIA EN GENERAL
Consultas de 3 a 5, martes, jueves y sábados, Apodaca 3, altos, entre Cárdenas y Cienfuegos. Telf. A-9102, Residencia particular: Calle I, entre 9 y 11, Vedado, Telf. F-2441. E 81 Ind 1 en

DR. PEDRO MALLO
MEDICO DE VISITA DE LA ASOCIACION DE DEPENDIENTES
ESPECIALISTA EN VIAS URINARIAS
Consultas: Apodaca, 3, altos, Lunes, Miércoles y Viernes, de 2 a 4. Telf. A-9102. Domicilio: Romay, 23, bajos, teléfono A-7597. E 1144 Ind 12 my

DR. E. SANCHEZ DE LEON
TUBERCULOSIS, ASMA
Especialista enfermedades de los pulmones, asma, corazón, estómago. Tratamientos por inyecciones especiales. Curación rápida. Reconocimientos $5.00. Consultas de 1 a 3. Martes, Jueves, Sábados. Pobres $2.00. Gervasio número 8. Teléfono U-3215. 26695 21 jn.

DR. PEDRO MONTALVO
Medicina general, con preferencia enfermedades del estómago, intestinos y pulmones. Consultas de 4 a 6 en Belascoaín 79 entre San Rafael y San José. Teléfono U-5050. Avisos e informes en el F-1972 Martes y sábados $2 a pobres. E 328 Ind 4 feb

POLICLINICA ZEQUEIRA
Se ha trasladado de Reina 78 a Gervasio 8, bajos. Teléfono U-3215. Especialistas pulmones, asma, estómago, reumatismo, corazón, sangre, piel, venéreo, hígado, intestino. Tratamiento por inyecciones especiales. Reconocimientos $5.00. Consultas 8 a 12 a. m. y de 1 a 7 p. m. Martes, Jueves, Sábados. Gratis pobres. 26694 21 jn

MASAJES MEDICINALES
Especialidad en masaje abdominal, muscular y articular. Reducción del peso, tratamiento de las artritis reumáticas y otras afecciones, previa prescripción facultativa. San Rafael 27, (altos) frente a El Encanto, señora Alemany. Teléfono A-9516. E 1381 3 d 12 jn

PIORREA ALVEOLAR
Tratamiento científico. Local y general. Especialista Dr. Alonso y Sotolongo. Consultas de hora y día fijo.
19 No. 251 entre E y F, Vedado
Teléfono F-3068. E-1408 30 d. 15 jn.

DR. J. B. RUIZ
De los hospitales de Filadelfia, New York y Calixto García. Especialidad vías urinarias, sífilis y enfermedades venéreas. Examen visual de la uretra y vejiga. San Lázaro 221-C. De 1 a 3. Teléfono A-9051. Para pobres, de 10 a 12 y de 5 a 7. E 115 30 d 1 En.

DR. ALFREDO DOMINGUEZ ROLDAN
Rayos X, Radium, Radioterapia profunda. Electricidad médica. Horas: de 1 a 4 p. m. Teléfono A-5040. Paseo de Martí número 33. Habana. Radiólogo del Centro Balear y Clínica Ledón Uribe. E 169 ind. 15 En.

ENFERMEDADES SECRETAS
Antiguas, mal curadas y prostatitis, impotencia, esterilidad. Curaciones garantizadas en pocos días, sistema nuevo alemán. Dr. Jorge Winkelmann; especialista alemán, 28 años de experiencia. San Lázaro 165, a todas horas. Habiendo regresado recientemente de Alemania. E. 426 Ind. 17 Feb.

DR. PEDRO A. BOSCH
Medicina y Cirugía. Con preferncia, partos, enfermedades de niños, del pecho y sangre. Consultas de 2 a 4. Aguiar 11, Teléfono A-6488.

DOCTOR GOMEZ DE ROSAS
Cirujano Director de la Policlínica Nacional. Enfermedades de señoras, estómago, vías biliares y cirugía general. Consultas de 3 a 5. Cerro 551. Telf. A-2560. E 137 Ind. 16 En.

DR. MANUEL VIAMONTE
Catedrático Auxiliar de Radiología y Fisioterapia de la Universidad.
Radiólogo de la Quinta "Covadonga"
Se ha trasladado para su nuevo Gabinete, situado en la calle de Concordia, 64-A, esquina a Lealtad. Teléf. M-5008. De 9 a 10 a. m. y de 1 a 5 p. m.
Rayos X, Radium, Radioterapia Profunda. Luz Ultravioleta y Electricidad Médica. E. 2857. Ind. 19 En.

DR. B. VILA
Médico cirujano. Exclusivamente niños. Ayudante a la Cátedra de Patología y Clínica Infantil. Consultas diarias de 2 a 4 p. m. Carlos III, 209, esquina a Franco (altos). Teléfono U-5792. E. 96 Ind. 1 En.

DR. IGNACIO CALVO
Línea número 12, esquina a M, de 4 a 6. Teléfono F-3663. Enfermedades del recto y del colon. Tratamiento médico de las hemorroides. E 112 Ind. 19 En.

DR. J. J. MIGNAGARAY
Especialista de niños del Hospital Municipal y Emergencias. Medicina Interna en general. Enfermedades de niños. Regímenes alimenticios para niños menores de dos años. Consultas de 1 a 3. Campanario 57. Para pobres: Jueves. Teléfono A-4529. P 803 30 d 6 ab

HEMORROIDES
Curadas sin operación, radical procedimiento, pronto alivio y curación, pudiendo el enfermo seguir sus ocupaciones diarias y sin dolor. Consultas de 1 a 5 p. m. Suárez, 32, Policlínica P. E 305 Ind 1 feb

DR. EMILIO B. MORAN
ELECTRICIDAD MEDICA
PIEL, VENEREO, SIFILIS
Curación de la uretritis por los rayos infra-rojos. Tratamiento nuevo y eficaz de la impotencia. Consultas de 1 a 4. Campanario 97-A. Teléfono M-4162. No va a domicilio. E. 34 Ind. 4 En.

Dra. MARIA GOVIN DE PEREZ
MEDICA CIRUJANA
De la Facultad de la Habana, Escuela Práctica y hospital Broca de París. Especialidad en enfermedades de señoras, partos y cirugía. Tel. U-2439. San Miguel 152, antiguo. E 95 Ind. 1 En.
E 144 30 d 13 En.

POLICLINICA INTERNACIONAL
Director: doctor David Cabarrocas. Lealtad 143, entre Salud y Dragones. Teléfono A-0544. Consultas especiales de nueve a. m. a 6 p. m. los sábados de 9 a 12 a. m. para pobres primera atención médica, con motivo de una consulta, reconocimiento, examen de Rayos X, análisis parcial orina, incisión acceso, inyección intravenosa de Neosalvarsán o cualquier otra inyección, cura corriente eléctrica, masaje agua caliente, pulverización vapor, completamente gratis para pobres. Inyecciones especiales para Reumatismo, Anemia, enfermedades de la piel, Sífilis, Venéreas, flebres en general, Tuberculosis, Cáncer, enfermedad de señoras, Corazón, Riñones, Hígado, Estómago e Intestino, sistema nervioso, análisis completo de orina y análisis exudado para venéreos, aplicaciones de aparatos de yeso, análisis sangre para sífilis, raspado uterino, Partos y Cirugía en general. Se regala la medicina al pobre. Se dan horas especiales para consultas pagas.

Dr. Alberto S. de Bustamante
Profesor de Obstetricia, por oposición. Especialidad partos y enfermedades de señoras. Consultas los lunes y viernes, de 1 a 3, en la Clínica Bustamante-Núñez. Teléfono F-3057. Domicilio, 15, entre J y K, Vedado. Teléfono F-1862. E. 2476 Ind. 26 Oct.

CLINICA BUSTAMANTE-NUÑEZ
J y 11, Vedado, Cirugía general y especial, Partos, Rayos X y Laboratorio. Teléfono F-1184. E. 67 ind. 1 En.

10 CENTAVOS
DE 7 A. M. A 4 P. M.; Y DE 4 A 10 P. M.
15 CENTAVOS

SOLICITUDES DE TRABAJO: DIEZ CENTAVOS
DEPARTAMENTO DE ANUNCIOS CLASIFICADOS

10 CENTAVOS
DE 7 A. M. A 4 P. M.; Y DE 4 A 10 P. M.
15 CENTAVOS

M.E.C.D. 2016

PROFESIONALES

Dr. J. A. Hernández Ibáñez
CIRUJANO UROLOGO DE LA ASOCIACION DE DEPENDIENTES
ENFERMEDADES VENEREAS. VIAS URINARIAS. ENDOSCOPIA Y CIRUJIA DE LAS VIAS URINARIAS.
Domicilio: G y 19, Vedado, Telé. F-5716.
CONSULTAS: Neptuno número 78, esquina a Manrique. De 10½ a. m. 12½ p. m. y de 3 a 6 p. m. Teléfono A-5469. Habana.
E 98 ind. 1 En.

DR. A. G. CASARIEGO
Catedrático por oposición de la facultad de Medicina, de los hospitales de París, New York, Calixto García, Clínica Covadonga. Especialidad en enfermedades de las vías urinarias. Consultas de 2 a 6 p. m. Zenea (Neptuno) 125, bajos.
E 109 Ind. 1 En.

Dr. C. E. FINLAY F. A. C. S.
PROFESOR DE OFTALMOLOGIA
Especialista en enfermedades de los Ojos y de los Oídos
Calle J, 135, entre Línea y 15, Vedado. Teléfono F-1178.
Consultas de 11 a 12 y de 2 a 5 y por convenio previo.
E. 102 Ind. 1 en.

DR. F. GARCIA AMADOR
Especialista de París, Berlín y Londres
Piel, Venéreo, Vías Urinarias
De regreso de Europa dispone con la Ozonoterapia último tratamiento para la curación rápida de la BLENORRAGIA Y SUS COMPLICACIONES. Tratamientos eficaces para enfermedades de la piel con DIATERMIA ELECTROLICIS Y NIEVE CARBONICA. Obispo 59 de 9 a 11 y de 4 a 6. A-7311, San Nicolás número 9, de 2 a 4. A-1471.
E. 1114. 30d. 7

DR. A. V. DAUSSA
Medicina en general. Especialmente vías respiratorias y digestivas. Consultas de 1 a 3 p. m. San Miguel 147. U-4880. Pobres verdaderos, 12 y media a 1, martes y sábados. E. 150 Ind. 8 En.

Dr. MANUEL LOPEZ PRADES
MEDICO CIRUJANO
De las Facultades de Madrid y la Habana. Con 36 años de práctica profesional. Enfermedades de la sangre, pecho, señoras y niños, partos. Tratamiento especial curativo de las afecciones genitales de la mujer. Consultas diarias de 1 a 3. Gratis los martes y viernes. Lagunas 63, bajos. Telé. A-0226, Habana.
E 152 Ind 8 en.

DR. E. PERDOMO
Vías urinarias, estrechez de la orina, venéreo, hidrocele, sífilis, impotencia. Calle D y 11, Vedado, de 1 a 4. Telé. ....
E 100 Ind 1 en

DR. GUILLERMO LOPEZ ROVIROSA
Enfermedades de las Glándulas Internas, Nutrición, Nerviosas y Mentales. Debilidad sexual, pérdidas, impotencia. Niños anormales, atrasados, raquíticos. Bocios. Afecciones de la piel y de la sangre. Dispepsias, Colitis. Vías respiratorias. Rayos Ultravioletas aplicados al tratamiento de las afecciones de la piel (acné, etc.), caída del cabello, calvicie, raquitismo, anemias, etc. Electroterapia corrientes D'Arsonvalización, diatermia, extirpación de verrugas, etc.) Neptuno número 255 altos, de 5 a 7 p .m. Domingos de 4 a 6. Teléfono U-3221. Consultas por correspondencia: $5.00, giro postal. E 879 ind 8 ab.

ANALISIS DE ORINA
Completo dos pesos. Prado 62, esquina a Colón. Laboratorio Clínico Químico del doctor Ricardo Albadalejo. Telf. A-3344.
E 82 Ind. 1 En.

DR. JOSE ALFONSO
Especialista del Centro Asturiano
NARIZ, GARGANTA, OIDOS Y OJOS
Calzada del Monte, 386. Consultas de 2 a 4. Teléfono M-2330
E. 88 ind. 1 En.

DR. ARMANDO CRUCET
De la Facultad de Philadelphia. Cirujano Dental y Oral. Jefe de Clínica en el Sanatorio Covadonga. Anestesia por el gas y conductiva. Piorrea alveolar. Sinusitis crónica del maxilar. Ave. Wilson, 63 (Línea), Vedado. Telfs. F-5152, F-5786. Hora fija al paciente. E. 176 Ind. 23 En

Dra. MARIA PEREZ GOVIN
MEDICA CIRUJANA
Médica de la Facultad de la Habana y Hospital Broca de París. Garganta, nariz y oídos. De 1 a 3. Teléfono U-2439 San Miguel 152, antiguo. E. 80 ind. 1 En

DR. S. PICAZA
De los Hospitales de París y New York
Enfermedades del estómago intestinos e hígado, tratamiento eficaz de las Colitis y afecciones biliares. Horas de 2 a 4, o convencional, previo aviso. San Lázaro 246. Teléfono F-4918.
E 877 Ind. 7 ab.

CORPORACION CLINICA
LUZ 44, ENTRE AGUACATE Y COMPOSTELA. Tel. M-2364
Antes en Teniente Rey 78.
ENFERMEDADES en general, son tratadas por MEDICOS ESPECIALISTAS Atendemos su curación, no importa cuál sea su enfermedad. OCULISTAS Y DENTISTAS CLINICA: Para partos. MEDICINA Y CIRUGIA EN GENERAL. ALMORRANAS: Nuevo procedimiento para su CURACION radicalmente sin OPERACION TATUAJES. Manchas y verrugas, etc., son quitadas.
RAYOS X. Ultravioletas, RADIUM. Masajes y electricidad MEDICINAL. Laboratorio: Hacemos toda clase de análisis. (ORINA ESPECIAL: $1.40)
HONORARIOS. PRECIOS CONSULTAS: $1.50. RECONOCIMIENTOS CON APARATOS COMPLETOS: $3.00. Inyecciones a las venas, $2.00. Intramusculares, etc: $1.00.
RAYOS X: Desde $5.00. LOS TRATAMIENTOS
PRECIOS SUMAMENTE BAJOS. SUS PAGOS SEMANALES, QUINCENALES O MENSUALES. CONTRATOS para CURACIONES, desde $3.00. ESPECIALISTAS PARA NIÑOS Y SEÑORAS
Enfermedades mentales, venéreas, impotencia, nerviosas, vías urinarias, blenorragias y
OTRAS
Atenciones: de 1 a 5 y de 7 a 9.
Tarde y noche.
LOS POBRES: MARTES Y VIERNES, $2.00 CONSULTA INCLUYENDO RECONOCIMIENTO Y SU CURACION.
E 104 Ind 1 en

DR. JOSE LUIS FERRER
CIRUJANO DE LA ASOCIACION DE DEPENDIENTES
Afecciones venéreas, vías urinarias y enfermedades de señoras. Martes, jueves y sábados, de 3 a 5 p. m. Virtudes 143 y medio, bajos. Teléfono A-4364.
E 78 Ind. 1 En.

DOCTOR JOAQUIN BARALT MEDINA
MEDICO DE VISITA DE LA ASOCIACION DE DEPENDIENTES. MEDICINA INTERNA Y VIAS URINARIAS
Consultas diarias de 4 a 6 p. m. Calle Chacón, 23, altos. Apartamentos 4 y 5. Teléfono M-4446. Domicilio: calle Paseo 213 y 215, entre 21 y 23. Vedado. Teléfono F-1464. E 149 Ind. 10 En.

DR. BIENVENIDO GIROUD LESCANO
Medicina interna, sistema nervioso, cerebro y pulmón. Tratamiento de la tuberculosis con la sacocricina combinada Rayos X, Radiografía, electroterapia, tratamiento del bocio sin operación. Consultas de 3 a 5. Infanta 75, letra F. Teléfonos M-2014 y U-2064.
E. 391 Ind. 4 Feb.

DR. ENRIQUE Fdez. SOTO Y DR. CARLOS DE LEJARZA
AUXILIAR
Oídos, nariz y garganta. Consultas: lunes, martes y jueves, de 2 a 4. Calle O, entre Infanta y 27. Teléfono U-2465. No visita. Dr. Lejarza. Teléfono F-4836.
E 79 Ind 1 en

DR. GONZALO PEDROSO
CIRUJANO DEL HOSPITAL MUNICIPAL DE EMERGENCIAS
Especialista en vías urinarias y enfermedades venéreas. Cistocopía y Cateterismo de los uréteres. Cirugía de vías urinarias. Consultas de 10 a 12 y de 3 a 5 p. m. en la calle de Avenida de la República 254. E. 25 ind. 1 En.

DR. ABRAHAM PEREZ MIRO
MEDICO CIRUJANO
Animas 113, entre Campanario y Perseverancia. Consultas de 3 a 5. Teléfono A-9203. E. 71 ind. 1 En.

CLINICA DE ENFERMEDADES VENEREAS
PROGRESO 14, Altos, entre Aguacate y Compostela
HABANA
RECONOCIMIENTO GRATIS
CURACION RAPIDA Y GARANTIZADA DE ENFERMEDADES SECRETAS
PRECIOS MODICOS
FACILIDADES DE PAGO
E. 890.—30d. 12 Ab.

DR. MANUEL GALIGARCIA
Enfermedades Nerviosas y Mentales
Medicina interna. Especialista de la Asociación Canaria, cinco años de interno en el Hospital Calixto García. Ayudante por oposición de la Facultad de Medicina. Consultas y reconocimientos, $5.00, de 3 a 5 .Diarias en la calle J número 211, bajos, entre 23 y 21, en el Vedado, teléfonos F-2775 y F-5885.
E 320 Ind 1 ab.

DR. ANTONIO PITA
Nuevo tratamiento en enfermedades nerviosas y crónicas por la Fisioterapia, contando con la mejor instalación de electricidad : médica, Rayos X, Ultravioleta, sala diagnóstica, laboratorio, gran sala de Hidroterapia con baños rusos, turcos, luz, sulfurosos, duchas alternas, piscina natación, gimnasia, asistida por expertos.
San Lázaro 45 de 2 a 4 p. m.
E 1135 10 my. 12 jn.

DR. CABRERA
RADIOLOGIA EXCLUSIVAMENTE
Rayos X, Radium, Radioterapia profunda, Corrientes, Radiografía a domicilio. Antiguo gabinete "Alamilla". San Miguel 116. De 2 a 6. E. 54 Ind. 4 En.

DR. GONZALO AROSTEGUI
Médico de la Casa de Beneficencia y Maternidad. Especialista en las enfermedades de los niños. Médicas y Quirúrgicas. Consultas de 12 a 2, G, número 116, entre Línea y 13. Vedado. Telf. F-4233.
E. 66 ind. 1 En.

CLINICA DE ENFERMEDADES NERVIOSAS
Director: doctor Blenvenido Giroud Lescano
Tratamiento esmeradísimo. Real y Nogueras. Celba. Teléfono F. O. 1144.
E. 392 Ind. 12 feb.

DR. GUTIERREZ LEE
MEDICO CIRUJANO
Consultas de 3 a 5. Gervasio 168. Teléfonos A-3684 y F-1070.

DR. RICARDO ALBALADEJO
Especialista en vías urinarias. Tratamiento especial para la blenorragia, impotencia y reumatismo. Electricidad Médica y Rayos X. Prado 62, esquina a Colón. Consultas de 8 a 12 a. m. y de 1 a 5 p. m. Telf. A-3344.
E 22 Ind 1 en

"CORPORACION MEDICA"
Merced, 42, esq. Habana.
Teléfono A-0623.
Institución formada por médicos, cirujanos y especialistas.
UN ESPECIALISTA PARA CADA ENFERMEDAD. Cirujía y Medicina general. RAYO X. Corrientes Eléctricas. Masajes. RADIUM para el Cáncer. Enfermedades de Señoras y Niños. Partos y Comadronas. Enfermedades de los Ojos. Garganta, Nariz y Oídos. Corazón y Pulmones. CLINICA DE ENFERMEDADES VENEREAS Blenorragia, Impotencia y Debilidad Sexual, VIAS URINARIAS y PIEL y SIFILIS. Inyecciones de todas clases. Médicos a domicilio.
ALMORRANAS, son curadas radicalmente sin operación ni dolor. Enfermedades Nerviosas y Mentales. Estómago e intestinos.
CONSULTAS $2.00
RECONOCIMIENTOS CON APARATOS $4.00. De 9 a 11 a. m. De 1 a 5 p. m. y de 7 a 9 noche.
LABORATORIOS: Toda clase de análisis. Transfusiones de SANGRE con donantes seleccionados. Reumatismo, Asma. TUBERCULOSIS. TATUAJES. Manchas, Verrugas y Cicatrices desaparecen por completo.
TRATAMIENTOS a precios económicos. DENTISTAS.—Curación garantizada de la Piorrea.
E. 873. Ind. 9 Ab.

DR. CLAUDIO GRAÑA
Medicina interna (corazón, aparatos digestivos, riñones y glándulas de secreción interna). Diatermia y Rayos ultravioletas. Consultas de 1 a 5. San Lá aro 65. Teléfono M-8721.
E 1215 30 d 26 my

Dr. Francisco Javier de Velasco
Afecciones del corazón, pulmones, estómago e intestinos. Consultas los días laborables de 12 a 2. Horas especiales previo aviso. Salud 34. Teléfono A-5418.
E 77 Ind. 1 En.

DR. JOSE RAMONEDA
Médico Cirujano
ASMA Y TUBERCULOSIS
Tratamiento moderno y radical Desapareciendo a las veinticuatro horas los ataques asmáticos.
CONSULTAS DE 1 A 3 P. M.
San Rafael 39. Teléfonos U-8724 y A-9274
E. 195 30 d. 27.

CIRUJANOS DENTISTAS

DR. SALVADOR VIETA MORE
CIRUJANO DENTISTA
Curaciones rápidas de todas las afecciones de la boca por procedimientos modernos, especialidad en piorrea, abcesos y curaciones de todos los dientes deshauciados evitando las extracciones. Dentaduras postizas sin extraer raíces, ni llevar cámara. Consultas y operaciones de 1 a 4, Belascoaín 46, altos, entre San José y Zanja. Tel. U-5324.
E 959 21 My.

DR. VALDES MOLINA
CIRUJANO DENTISTA
Avenida de Italia número 24, entre Virtudes y Animas. Teléfono A-8583. Dentaduras de 15 a 20 pesos. Trabajos se garantizan. Consultas de 8 a. m. a 5 p. m. Los domingos hasta las 12 m.
E 154 Ind 16 en

DR. ARTURO ALBERNI
Neptuno 177 y medio (bajos) encontrará usted garantía, economía y rapidez; cualidades que le enaltecen como dentista graduado en Baltimore y Habana Consultas de 8 a. m. a 3 p. m.
E 8 Ind 1 en

DR. HERNANDEZ CALZADILLA
Cirujano Dentista
Especialista en extracciones y trabajos de Ortodoncia. Curación de las encías y tratamientos científicos en los dientes flojos y en la piorrea alveolar por medio de vacunas, extracciones de los nervios completamente sin dolor. Empastes de marfil o porcelana sintética del mismo color de los dientes. Garantía en los trabajos de puentes dientes de espigas, casquillo de oro y dentaduras de planchas con los dientes como si fueran naturales sin que las planchas tengan encías. Arreglamos puentes y planchas que estén partidas y faltas de dientes dejándolas como nuevas. Las extracciones con gas o anestesia local completamente sin dolor ni peligro en los niños y señoras en estado de gestación. Precios módicos, hora fija si la desea.
Reina No. 76 bajos. Tel. A-7537
E 1333 30 d 1 Jn.

DR. ALBERTO COLON
CIRUJANO DENTISTA
Especialidad: carie dental, rápida curación en dos o tres sesiones por dañado que esté el diente. Tratamiento de la PIORREA por la Fisioterapia bucal. Hora fija a cada cliente. Consultas de 9 a 5 p. m. Compostela 129, altos, esquina a Luz.
E 343 Ind 4 feb

DR. PEDRO R. GARRIDO
CIRUJANO DENTISTA
Por las Universidades de Madrid y Habana. Especialidad en enfermedades de la boca que tengan por causa afecciones de las encías. Dentista del Centro de Dependientes. Consultas de 9 a 11 y de 12 a 3 p. m. Villegar 78, altos. Tel. A-5260.
E 1227 30 d 25 my.

DR. GUERRERO DELANGEL
DENTISTA MEJICANO
Técnico especial, para extracciones. Facilidades en el pago. Horas de consultas de 3 p. m. a 8 p. m. A los empleados del comercio, horas especiales para la noche. Trocadero 68-B, frente al café El Día. Teléfono M-6395.
E 107 Ind 1 en

OCULISTAS

DR. HORACIO FERRER
ESPECIALISTA EN LAS ENFERMEDADES DE LOS OJOS
Consultas de 2 a 5 de la tarde. Consultas por la mañana a horas previamente concedidas. Ave. de Wilson y L. Vedado. Telf. F-4831. E 70 Ind. 7 En.

DR. A. C. PORTOCARRERO OCULISTA
GARGANTA, NARIZ Y OIDOS
Consultas de 12 a 4.
Para pobres de 12 a 2. Honorarios médicos. San Nicolás 52. Teléfono A-8627.
E 90 Ind. 1 En

DR. DIEGO LAGARDE
ENFERMEDADES DE LOS OJOS
Zapotes 5, Jesús del Monte. Tel. I-4811
Consultas: martes, jueves y sábados, de 2 a 4 p. m.
E 989 30 d 2 my

DR. MARTINEZ FERRER
Enfermedades de los ojos. Calle A, 194 (entre 21 y 23) Vedado. Consultas de 2 a 4. Telf. F-3474. E 969 26 my

DR. JORGE L. DEHOGUES
OCULISTA
De regreso de su viaje a Europa, ha reanudado sus consultas, de 11 a 12 y de 3 a 5. Hora fija para cada cliente. Aguila 94. Teléfono A-3940.
E 147 30 d 7 En.

PROFESIONALES

COMADRONAS FACULTATIVAS

MARIA NUÑEZ
Facultativa en partos. Comadrona del Centro Balear. Consultas de 2 a 3 p. m. Aramburen, antes Campanario, 132-B, entre Zanja y Dragones.
E 427 Ind 17 feb

ANA MARIA V. VALDES
COMADRONA
Muchos años de práctica. Los últimos procedimientos científicos. Consultas de 1 a 4 Precios convencionales. 21, esquina a B, núm. 317, Vedado. Tel. F-1252.
E 421 Ind 15 feb

GIROS DE LETRAS

N. GELATS Y COMPAÑIA
103, Aguiar 103, esquina a Amargura. Hace pagos por el cable. Facilita cartas de crédito y giran pagos por cable; giran letras a corta y larga vista sobre todas las capitales y ciudades importantes de los Estados Unidos, Méjico y Europa, así como sobre todos los pueblos de España. Dan cartas de crédito sobre New York, Londres París, Hamburgo, Madrid y Barcelona. E- 41 Ind. 1 en.

CAJAS RESERVADAS
Las tenemos en nuestra bóveda, construida con todos los adelantos modernos y las alquilamos para guardar valores de los interesados. En esta oficina daremos todos los detalles que se deseen.

N. GELATS Y COMPAÑIA
BANQUEROS
E-40 Ind. 1 en.

J. BALCELLS Y CIA.
S. en C.
San Ignacio Núm. 33
Hacen pagos por el cable y giran letras sobre New York, Londres,París y sobre todas las capitales de España, Islas Baleares y Canarias. Agentes de la Compañía inglesa de Seguros contra incendios "The Royal". Administración de bienes.
E 27 Ind 1 en.

ZALDO Y COMPAÑIA
Cuba números 76 y 78
Hacen giros de todas clases sobre todas las ciudades de España y sus pertenencias. Se reciben depósitos en cuenta corriente. Hacen pagos por cable, giran letras a corta y larga vista y dan cartas de crédito sobre Londres, París, Madrid, Barcelona y Nueva York, New Orleans, Filadelfia y demás capitales y ciudades de los Estados Unidos, Méjico y Europa, así como todos los pueblos.
E-38 Ind. 1 en.

AVISOS RELIGIOSOS

PARROQUIA DE SAN NICOLAS
Archicofradía del Perpetuo Socorro.
Solemne Novenario que empezará el día 10 a las cinco de la tarde con el rezo del Santo Rosario.
Novena cantada y despedida a la Virgen.
Día 18 después de la Novena se cantará la Salve.
Día 19 a las 7 y media misa de comunión general para las niñas del catecismo y demas asociadas. A las 9 será la gran fiesta con orquesta y sermón que predicará Monseñor Ricardo Encinas. El Párroco. La Presidenta y la Camarera.
26899 22 jn.

ORDEN DE LOS ANUNCIOS CLASIFICADOS

A Alquileres de Casas.
B Alquileres de Departamentos.
C Alquileres de Habitaciones.
D Alquileres de Locales.
E Alquileres de Garages.
F Se necesitan.
G Se ofrecen.
H Compra y Venta de Fincas.
I Compra y Venta de Solares.
J Compra y Venta de Establecimientos.
K Compra y Venta de Animales.
L Automóviles.
LL Dinero en Hipotecas.
M Bonos y Valores.
N Compra y Venta de Objetos Varios.
O Enseñanzas.
P Hospedajes.
Q Para las Damas.
R Compra y Venta de Instrumentos de Música.
S Maquinarias.
T Muebles y Prendas.
U Pérdidas.
V Para el Hogar.
W Compra y Venta de Libros.
X Comidas.

(A) ALQUILERES DE CASAS

(1)—Habana

AVENIDA de la República 313, se alquila el segundo piso, con cuatro cuartos, lavabo de agua corriente en todos, sala, recibidor, comedor, baño intercalado, cuarto de criados y servicios, de lo más ventilado, construcción moderna.
28987 24 jun.

REINA núm. 129, bajos, esquina a Escobar, se alquilan estos lujosos bajos con sala, saleta, comedor, cinco cuartos, dos baños, galería, patio, traspatio, tres cuartos y baño para criados. La llave en los altos. S 3612 23 jn

SE alquila el ventilado alto de la calle Maloja 156, casi esquina a Escobar. Informan en Corrales número 2, entre Cárdenas y Encrucijada, o por el teléfono A-8202, de 8 a 11 y de 1 a 4.
28915 23 jn.

SE alquilan en Baratillo 3, esquina a Obispo, hermosas habitaciones con vista al mar y con abundante luz y agua a precios de situación. 28913 26 jn

EN Neptuno 33, entre Amistad e Industria, se alquila espléndido piso primero, nuevo; se compone de portal, sala, saleta, cuatro cuartos, baño intercalado, comedor, cocina, cuarto de criados y servicios, espléndidamente decorada. Informan en el mismo. 28900 22 jn

ALQUILO nuevos y preciosos bajos Industria 21, entre Refugio y Genios. Sala, comedor, dos cuartos, espléndido baño con agua caliente y fría, cocina. La llave en el número 23. Informan F-3304.
28898 25 jn.

ALQUILO hermosa casa Suárez 116, altos. Tiene bomba eléctrica ,compuesta de sala, saleta ,cuatro cuartos, cocina de gas, baño intercalado, baño de criados y servicios sanitarios completos. Alquiler: 55 pesos. Informan: Teléfs. A 4158 y M6263. Altos botica Sarrá. 28963 25 jun.

SE alquila la casa de altos Gloria número 172, esquina a Carmen. Informan Compostela número 148. Teléfono A-9321.
S 3616 3 jl.

SE alquila el segundo piso de la calle Progreso 14, al lado esquina Compostela; se compone de recibidor, sala, cuatro cuartos, baño intercalado, comedor, cocina, calentador de gas, cuarto de criados y servicios, todo decorado. Informa el portero. Tel. I-4990. 28901 22 jn

SE alquilan en la azotea de la calle Cuba 21-A, dos cuartos, cocina y cuarto de baño. Informa el portero. Telf. I-4990.
28905 22 n.

SAN Lázaro 312, bajos, recién construída ,entre Escobar y Gervasio; sala, saleta, comedor, tres cuartos, cuarto criados, servicios modernos. Teléfono M-3639.
S 3621 22 jn.

SE alquilan en $45 y $60 los altos de Corrales números 69 y 71, con alumbrado, muy frescos, acabados de pintar una cuadra del Campo Marte. Informan en los bajos. Teléfono A-1091.
S 3614 21 jn

CASTILLO 52
Alquilo casa madera, $34, sala, comedor, tres cuartos, cocina, patio y traspatio. Próxima al mercado. Llave bodega. Informes San Joaquín 33, bodega, teléfono M-1808. 28928 25 jn.

OMOA 14 D
Alquilo casa cómoda, $40, sala, comedor. y tres cuartos, una cuadra de Monte. Llave al fondo. Informes San Joaquín 33, bodega. Tel. M-1808. 28930 25 jn

ANIMAS 176. Alquilo esta hermosa casa planta baja solamente, zaguán, sala, cinco cuartos con lavabos de agua corriente, dos baños intercalados, saleta al fondo, pantry, cocina de gas y carbón, agua caliente, cuarto y servicios de criados, patio y traspatio. Llaves e informes Virtudes 144, letra B, bajos, entre Gervasio y Belascoaín.
28889 21 jn

ALQUILO Desagüe núm.75, altos, casi esquina a Franco; sala, saleta, tres buenas habitaciones, comedor al fondo, baño, cocina, agua abundante por pasar la maestra por debajo; independiente del bajo .Alquiler $45. Llave Desagüe núm. 69 ,esquina a Franco. Saquería.
S 3619 23 jn.

ALQUILO Desagüe núm. 59, entre Oquendo y Franco, una sola planta; sala, comedor, dos buenas habitaciones, baño moderno, patio y cocina. $45.00 alquiler Llave Desagüe 69, Saquería.
S 3618 23 jn.

SE alquila en casa moderna el segundo piso de Manrique 39, con sala, antesala, cuatro grandes habitaciones, gran baño, amplio comedor, cocina y calentador de gas, cuarto y servicio de criados. La llave en el piso bajo. Informes A-6420.
28876 25 jn

SE alquilan los altos de San Rafael 139 y 153 y 159, entre Lucena y Marqués González, con sala, comedor, tres cuartos, baño y servicios. La llave en la bodega. Informes A-6420. 28877 25 jn

ESCOBAR 171, segundo piso, se alquila, sala, comedor, dos cuartos, gran baño, cocina de gas. Precio: $45. Llave al frente, en la accesoria C. Informes F-3422.
28891 22 jn.

SAN LAZARO 470, CASI ESQUINA A INFANTA
Acabada de construir, premio de fachada del Club Rotario, tranvías todas direcciones, cerca de la Universidad, sala, comedor, tres cuartos, baño intercalado, cocina, cuarto y servicio de criados departamentos, estilo americano, servicio de agua a presión. Morales y Compañía Compostela 38, Teléfono A-2973.
E 1425 5 d 19.

BELASCOAIN 74
esquina a Jesús Peregrino, se alquila el primer piso, compuesto de sala, recibidor, cuarto cuartos, hermoso comedor, baño de lujo, cocina de gas, servicios de criados, agua caliente y fría; nunca falta el agua. Informan en Dragones y Zulueta, Café Martí. Teléfono A-1268 y en la misma . 28860 21 jn

SITUACION ideal se alquila el tercer piso de la moderna y lujosa casa Consulado 7 y 9, casi esquina al Prado, con foyer, sala, tres cuartos, comedor, baño completo, cocina y calentador de gas, servicios de criados. Hay elevador día y noche. Informes el portero.
28878 25 jn.

SE alquila la espaciosa y ventilada casa de Peña Pobre 7-A, altos, compuesta de sala, comedor, tres grandes habitaciones, cuarto de criados y servicios. Informes A-6420. La llave en los bajos.
28873 25 jn.

SE alquilan los altos de la fresca y moderna casa de Virtudes 90, entre Campanario y Perseverancia, con sala, recibidor, tres habitaciones, baño intercalado completo y servicios de criados. La llave en los bajos. Informes A-6420.
28875 25 jn

SE alquila el segundo piso de Villegas 81, agua abundante, hay motor; sala, tres habitaciones, habitación para criados, baño intercalado, comedor al fondo, servicio de criados. Informan Obrapía 75
28851 26 jn.

ALQUILO bajos Concordia 6, dos cuadras parques y teatros. Líneas carro en la esquina. Sala, zaguán, recibidor, cuatro cuartos, baño, cocina. Llaves en el alto.
28834 22 jn

BARCELONA 6
entre Amistad y Aguila. Se alquilan los bajos, con sala, comedor, cuatro cuartos, etc. La llave e informes en los altos.
28855 26 jn.

ALQUILO la esquina de Vives y Cristina, Cuatro Caminos, para establecimiento. La llave en el mismo. Su dueño, teléfono I-4984.

EN $60, alquilo modernos altos Virtudes 177, letra A, con recibidor, sala, cuartos, baño intercalado completo, comedo ral fondo, cuarto y baño criado, cocina de gas, muy fresca, agua abundante y acera sombra. La llave bodega Virtudes y Soledad. Informan teléfono F-2688. 28832 24 jn.

SE alquila la manzana de Belascoaín número 171, donde estaban los automóviles Chevrolet y Ford, toda o en partes. Informan en la misma y en Arbol Seco y Peñalver. La Vinatera. Teléfono U-1794.
28050 21 jn.

SE alquilan los altos de la casa calle de Florida número 11, con sala, saleta, dos habitaciones, azotea y demás servicios; agua abundante. Precio arreglado.
28342 26 jn.

ALQUILO altos Peña Pobre 11, casi esquina a Habana. Sala, dos habitaciones, baño lujoso, calentador, cocina gas, siempre agua; dueño: Belascoain 46, altos; Telf. U 5324.
28967 20 jun.

MODERNOS Y FRESCOS ALTOS, MERCED 42, ESQ. HABANA, $65.
Se alquilan: sala, comedor, tres grandes cuartos con balcón a la calle, baño completo intercalado, cuarto y baño de criados, cocina de gas, agua por motor. Llaves bodega Merced y Habana. Dueña F-1806. 28369 20 jn

SE alquila el fresco y ventilado piso alto de la casa Concordia 67, esquina a Perseverancia, acabado de pintar, compuesto de sala, comedor, cuatro cuartos y demás servicios, surtido de agua con bomba Prat. La llave en la bodega. Informa: Rafael Manso, 21 y 12. Vedado.
28564 24 jn

SE alquila la casa Cuba núm. 156. Tiene sala, comedor, cinco habitaciones, cuarto de baño completo, cocina y servicios, acabada de pintar. Renta $75.00. Informa: Dr. Manuel A. Cuadrado, Habana núm. 58, de 8 a 12 y Habana número 86, de 3 a 6.
28318 20 jn.

SE alquila el primer piso alto de Lamparilla 35, por Compostela, altos del Refrigerador, compuesto de sala, comedor, dos cuartos, cocina y servicio moderno. Informan en los bajos. 28430—22 jn.

ALQUILO Figuras 21, accesoria, sala, dos habitaciones y cocina. Informan a todas horas. 28299 20 jn.

A UNA cuadra del parque Carlitos Aguirre y del Stadium de la Universidad, se alquilan los regios altos de San José número 198 esquina a Basarrate compuestos de sala, saleta, cuatro cuartos, comedor al fondo, espléndido baño intercalado, galería cerrada de cristales, un departamento para escritorio, buena cocina, habitación y baño de criados, garage con habitación para el chauffeur y agua abundante siempre. Precio 140 pesos. Se puede ver de 8 a. m. a 9 p. m. La habitan sus dueños. 27942 23 jn.

ESCOBAR 33, ALTOS
Se alquilan estos hermosos altos compuestos de vestíbulo, saleta, sala, seis habitaciones, comedor, baño completo y servicio para criados, cocina de gas y pantry. Informes y la llave enfrente, número 36. 28272 22 jn.

SE alquilan los bajos de Concordia número 105, casi esquina a Escobar. Sala, saleta, cuatro habitaciones, comedor al fondo, servicio independiente para criados, patio y traspatio. Casa nueva, muy fresca y agua abundante. Llaves e informes en "La Moda", Neptuno y Galiano Teléfono A-4454. 28442—20 Jn.

SE alquilan los altos de San Ignacio 85, entre Merced y Paula; la llave en la barbería de enfrente. Informan de 3 a 5 en la oficina del doctor Roberto Avellanal. Obispo y Compostela, altos; entrada por Compostela.

SE alquila en Cádiz 3 a una cuadra del carrito y dos del Mercado Unico; un departamento con servicio independiente. Informan Tel. I-3538. S-3529 22 jn.

SE alquilan los altos del 7 y bajos del 9, del Pasaje de H. Upman; tienen sala, saleta y tres cuartos con baño intercalado, cocina de gas, precio los bajos 45 pesos y los altos $50. La llave en la bodega Tel. U-4181. S-3525 20 jn.

SE alquilan espléndidos altor Acosta, 7, con 6 cuartos, sala, saleta grande, agua abundante, llave en los bajos. Informan Salud 21, Tel. A-2716. S-3517 22 jn.

SE alquila en San Rafael y Basarrate, unos hermosos altos. La llave en la bodega. Informan: Teléfono M-2504.
S-3432 25 jn.

SE alquila un piso en Gervasio 25, Concordia y Virtudes sala, antesala, cuatro cuartos etc., etc. Setenta y cinco pesos. 27494 25 jn.

PRECIOSOS altos alquilo modernos, en la calle Bruzón número 1 esquina Ayestarán. Hay que verlos para apreciarlos. La llave en la bodega al lado. Detalles José Fernández. Monte 387. Tel. A-5274.
27885 21 jn.

ALQUILO Neptuno 220 A, entre Soledad y Aramburo, primer piso, tiene sala, recibidor, cocina gas, baño moderno, con agua caliente, comedor, tres cuartos y uno en la azotea, con servicios. Informan, Angeles 7. Teléfono A-4627.
28706 21 jn.

SE alquila la casa San Lázaro 114, bajos, compuesta de sala, comedor cuatro habitaciones, baño completo intercalado, cocina de gas, calentador, cuarto y servicio para criados. La llave enfrente, Depósito de lacumulador Exide. Informan O'Reilly 11, Departamento 307. Teléfonos A-4719 y F-3601. 28680 21 jn.

ALQUILO espléndidos bajos, San Miguel, 170, acabados de pintar, sala, saleta, 5 cuartos con lavabos, comedor, baño completo ,cocina de gas, servicios criados. Llave en los altos. S-3597 21 jn.

SE alquilan los modernos altos Lealtad 214 entre Figuras y Carmen compuestos de sala, saleta, dos habitaciones, cocina y baño, tiene bomba motor. La llave en los bajos. Informan Gervasio 20.
28742 20 jn.

SE alquila el primer piso de Campanario 168, sala, comedor, una habitación, cocina y baño 35 pesos. Informan 1-3097.
28756 21 jn.

PRADO 34 y medio altos, del Centro Andaluz para numerosa familia, baños modernos, se alquila barata. Informan FO-2485. Ramón Larrea.
28671 22 jn.

SEGUNDO piso San José 126-1/2-I. Se alquila con sala, comedor pantry cocina, cinco habitaciones, cuarto criada, dos baños. Moderna. Precio 75 pesos. Informa: Sr. Pujals. Malecón 40. Tel. M-8007.
28762 20 jn.

SE alquilan las casas números 17, 19 y 21 y Corrales número 251. Informes Cuba 52. De 3 a 5. Teléfonos A-7625 y F-4878. 28770 22 jn.

SE alquila el alto de Consulado 15 a media cuadra del Prado, sala, comedor tres habitaciones, baño intercalado, cocina de gas, habitación y servicio para domésticos, motor. Informes Tel. F-4878.
28771 21 jn.

MISION 10, ALTOS ESQUINA
Se alquilan los altos de ésta fresca casa, con sala comedor, tres habitaciones y demás servicios, también los altos del 6. Derecha y los bajos izquierda, con sala, comedor, dos cuartos y demás servicios. Informa Sr. Alvarez, Consulado 126, altos. El papel dice donde está la llave.

LUJOSAS Y BARATAS CASAS
Se alquilan los lujosos altos de la letra C, y los bajos de la letra J, de las casas de San José 124, entre Lucena y Marquez González con sala, saleta, tres habitaciones, salón de comer, cuarto de criados y dobles servicios sanitarios con calentador. Informa Sr. Alvarez, Consulado 126, Altos. El papel dice donde está la llave.

PROXIMO A SANIDAD
Se alquilan los altos de Sitios 157, con sala, saleta, tres habitaciones y demás servicios. Informa Sr. Alvarez, Consulado 126, altos. El papel dice donde está la llave.

ESCOBAR 9, (ALTOS)
Se alquila ésta hermosa casa con sala, saleta, cinco habitaciones, una mas en la azotea y demás servicios, nunca falta el agua. Informa Sr. Alvarez Consulado 126, altos. El papel dice donde está la llave.

SAN NICOLAS 171, ALTOS
Se alquila ésta casa con sala, saleta tres habitaciones y demás servicios. Informa Sr. Alvarez, Consulado 126, altos. El papel dice donde está la llave.

SUAREZ 109, ALTOS
Se alquila ésta hermosa y fresca casa con sala, saleta, cuatro habitaciones, comedor y demás servicios. Informa Sr. Alvarez, Consulado 126, altos. El papel dice donde está la llave.
28694 21 jn.

SE alquila Escobar 14, altos. Tiene sala, recibidor y comedor corridos, cuatro cuartos. La llave en los bajos. Informan F-4496. 28735 22 jn.

SE ALQUILAN
los altos de Amistad 6 con cinco cuartos, sala, comedor, cocina de gas, baño intercalado, etc. Precio $85. Informan: J. Balcells y Ca. San Ignacio 33, A-2766.

MONTE 473
altos se alquilan en $90. Son amplios y frescos. Informan: J. Balcells y Ca. San Ignacio 33, A-2766.

SE ALQUILAN
los altos de Aguila 146, con tres cuartos, sala, comedor etc. Precio $65. Informan :J. Balcells y Ca. San Ignacio 33, A-2766.

SE ALQUILA
la casa Infanta 42-B, entre Universidad y Estevez, con tres cuartos, sala, comedor, etc. Precio $60. Informan: J. Balcells y

ALQUILERES DE CASAS

SE ALQUILA en $55.00 la planta baja de la casa Habana 105, entre Teniente Rey y Amargura, propia para establecimiento. Informan en el "Potro Andaluz" Teniente Rey esquina a Habana. Teléfono A-3092. 26985—22 jun.

SE alquila el segundo piso, J. M. Labra número 110. Casa nueva con 4 cuartos, recibidor, comedor, sala, baño intercalado, doble servicio, llaves e informan Obrapía número 61, altos. 27751 21 ju.

SE alquila 60 pesos San Rafael 168 altos, entre Oquendo y Soledad, tres ventanas, sala, cuatro cuartos, comedor, baño, etc. escalera mármol. Informan A número 18, Vedado. 28479 22 jn.

REBAJADOS a $80 mensuales, se alquila la esquina de Jesús María 47 y el departamento contiguo; propios para establecimiento. Las llaves al lado por Damas. Informes Teniente Rey, 30. 28294 23 jn.

SE alquilan los altos de la ventilada y moderna casa Monte 166, compuestos de terraza al frente, sala, saleta, cuatro habitaciones, comedor al fondo, baño intercalado con agua caliente y fría, amplia cocina de gas, cuarto y servicios de criados independientes y patio. Informan en Carmen 8, bajos, teléfono A-2066. 27690 21 jn

ALQUILO modernos frescos altos Campanario 166, casi esquina Reina, escalera mármol, recibidor, sala, cuatro cuartos, agua abundante, demás servicios. Llave bajos. Informes I-3644. A-5620. 27895 23 jn.

SAN Miguel 142 (bajos) próximo a Escobar, se alquila esta casa fresca y hermosa, toda cielo raso. La llave en la bodega. Informan: Carlos III 223, bajos. 27809—22 Jn.

ACABADO DE FABRICAR

Los hermosos y lujosos altos de San Nicolás 9 con sala, recibidor, cuatro grandes cuartos, lujoso baño, agua fría y caliente, comedor, cuarto de criado, baño de criado y cocina de gas y mucha agua. Ultimo precio: $80.00. Informan en el mismo, teléfono F-3509. 28006 20 jn

(2)—Vedado

EN B entre 25 y 27, Vedado, se alquilan unos espléndidos bajos compuestos de sala, comedor, tres habitaciones y baño de lujo. Servicios y cuartos de criados independientes. Precio $90.00. La llave enfrente, en poder del encargado de la obra. Informes: F-1168.

EN B ,entre 25 y 27, Vedado, se alquilan unos espléndidos bajos, compuestos de sala, comedor, tres habitaciones, baño de lujo y servicio de criados. Precio $50. La llave en la obra del frente, en poder del contratista. Informan F1168. 28847 48 25 jn

CASITAS INDEPENDIENTES, $15.

Calle 26 entre 27 y 29, Vedado, a una cuadra del tranvía de la calle 23, compuestas de portal, sala, cuarto, cocina, servicios sanitarios y patio independientes. Informes: Manuel Rodríguez, bodega Las Mercedes, 26 y 27, teléfono A-0383 28858 18 jl.

SE alquila la cómoda casa en la calle número 22, entre 17 y Línea, con jardín, portal, sala, comedor, cuatro cuartos, baño completo, cuarto y servicios de criados. La llave en el número 24. Informes A-6420. 28872 25 jn

CALLE 10 número 15, esquina a 13. Se alquilan estos altos frescos y elegantes, con sala, comedor, tres habitaciones, baño intercalado, cocina, terraza y cuarto y servicio de criados. En la misma informan a todas horas. 28866 21 jn.

VEDADO. Se alquila la casa calle C número 171, entre 17 y 19, una sola planta. Sala, comedor independiente, cuatro habitaciones, dos baños intercalados con agua caliente ;otro cuarto con lavadero y servicio y ducha anexos. Precio 120 pesos. Informa señor Atanes. Teléfono I-4327. 28879 22 jn.

VEDADO. Se alquila la bonita y fresca casa acabada de fabricar Baños número 3, casi esquina a la calzada, compuesta de cuatro hermosas habitaciones a la brisa, sala, saleta ,baño intercalado, hermoso patio y traspatio, pantry, cocina de gas, etc., jardín y entrada independiente para criados. Puede verse de 3 a 5 de la tarde. Informan en el teléfono F-2453. 28897 24 jn

SE alquila la casa 15 entre H e I, Vedado, acera de la sombra, construcción moderna, garage. Informarán 15 y H 28924 25 jn.

CASITA moderna, toda cielo raso; jardín, portal, sala, dos cuartos, baño intercalado, cocina de gas, patio y traspatio; calle 10 esquina a 17, Vedado. Informes: teléfono M 2863; días festivos y de noche; F 2124; la llave en la bodega de la esquina de 17. 28941 25 jun.

VEDADO se alquilan los modernos altos de "Villa Mercedes", D entre 27 y 29 terraza, sala, cuatro habitaciones, comedor, baño completo, pantry, cocina, cuarto y servicio de criados con entrada independiente. Llave en los bajos. Informes: Telf. I 3041. S 3627 25 jun.

VEDADO. $40, PUNTO INMEJORABLE

Muy fresca y acabada de pintar, toda comodidad, alquilo casa calle 22 número 6, entre Línea y 11, floreado jardín, algunas matas frutales, portal, tres cuartos grandes, sala, comedor, cocina, baño completo, comodidad para lavar y secar ropa sirve para dos familias que se lleven bien, agua abundante, sin goteras. Informan en la misma, a todas horas. Teléfono F 2413. 28989 21 jun.

CALLE 29, entre B y C, Vedado. Se alquilan unos altos muy frescos, modernos, con agua abundante, cinco cuartos, baño intercalado, cocina de gas, garage con su cuarto y servicios para chauffeur, etc. Precio $110. Informan: J. Balcells y Ca., San Ignacio 33, Tel. A-2766.

CALLE 23, número 183, entre H e I, Vedado, se alquila la planta baja con seis habitaciones, garage, servicio de criados y toda clase de comodidades. Precio $200. Informan: J. Balcells y Ca. San Ignacio 33. Tel. A-2766. 28783 2 jl.

VEDADO. Alquilo altos con 4 cuartos, sala, comedor y servicios en 70 pesos, 19 número 249, entre E y F. Informan en los bajos. 28684 21 jn.

SE alquilan los bajos modernos de Ocho número 50 entre 21 y 23. Tienen sala, comedor, tres habitaciones, baño completo, cocina y servicio para criada. Informan teléfono F-3523. 28734 21 jn.

SE alquila la casa 4 No. 203 entre 23 y 25 con jardín, portal, sala, hall, cuatro cuartos, comedor, baño cuarto y servicio de criados y cocina. La llave en la bodega esquina a 23. Informan en la misma de 8 a 9 y en A No. 254 de 1 a 3. 28743 21 jn.

CALLE C, 192, entre 19 y 21, con agua abundante, sombra, garage opcional, dos altos por $75 y $100, dormitorios espaciosos, gran sala y comedor, cocina de gas, calentador. 28674 27 jn.

SE alquila la casa, 214 de la calle 10, casi esquina a 23 en ella estuvo establecido un tren de lavado cinco años, lo mismo se alquila para familia numerosa; con todas las comodidades, agua abundante, la llave al lado, 216. Informan en Gervasio 1, A. B. Departamento 3, 1er piso, izquierda de once a dos p. m. Laudelino Caro. 28679 25 jn.

ALQUILERES DE CASAS

VEDADO. En $45, $19, $15, alquilo casa ,tres cuartos amplios, demás comodidades, acabada de pintar, departamento interior, servicio todo independiente. 15 No. 105 entre 16 y 18 departamento. 18 número 29-A interior número 1, llame tercer departamento entre 15 y 17. 28663 21 jn.

CALLE 21, entre D y C, número 283, alquilo tres casas acabadas de fabricar, portal, sala, recibidor, cuatro habitaciones, baño intercalado, cocina, servicios criados. Informan D y 21 número 194. 28471 24 jn.

VEDADO. 21 entre E y F. Se alquila. Fresquísima y moderna, con cinco dormitorios y garage. La llave en E (Baños) y 21 No. 51. 28701. 20 jn

PARA familia de gusto se alquilan independientes los hermosos altos y bajos de F núm. 207 entre 21 y 23. Llaves en la misma. Informes: Tel. F-4483, precio de situación. 28566 20 jn

EN 225 pesos se alquila la espléndida casa de una sola planta calle M número 35 entre 19 y 21 con garage y todas las comodidades. Las llaves e informes al lado en los bajos del 37. 28493 31 jn.

SE alquila el bajo moderno de M, núm. 48, entre Línea y 17. Se compone de sala, comedor, 3 cuartos grandes, baño intercalado, cuarto de criado con su baño e inodoro, pantry y cocina. Llaves en la misma. Informes: Tel. F-4483. 28567 20 jn

19 y L. Segundo piso muy fresco y amplio, saleta, sala, comedor, seis cuartos, terraza tres lados, dos baños pantry, cocina, cuartos criados, garage, servicios. Hermosa residencia de bellas vistas. 200 pesos. Informan en el piso primero. 28518 20 jn.

SAN Lázaro 484, entre M y N, entrada Vedado, la mejor cuadra, hermosos y frescos altos, terraza, sala, saleta, cinco habitaciones, comedor etc. Garage Edifio Andino en la esquina. 120 pesos. Informan en la misma de 9 a 12. 28517 20 jn.

SE alquilan los hermosos y modernos altos de Línea, 89. Tel. F-1187. S-3553 20 jn

SE DESEA ALQUILAR

una casa en el Vedado o Alturas de Almendares. Ha de tener sala, saleta y comedor grandes, no menos de seis cuartos de familia y dos baños, tres cuartos de criados y garage para dos máquinas. Se prefiere de una sola planta y cerca del colegio La Salle. También de dos plantas, pero para una sola familia. Informes: Teléf. F-5528. 28454 20 jn

SE alquila la casa calle 25 entre Paseo y 2, Vedado, con sala, comedor, cuatro cuartos, cocina y baño con agua caliente. Informan calle 17 número 54, entre 16 y 18. 28255 23 jn.

SE alquilan los bajos del espléndido chalet "Villa Esperanza" en 27 y D, Vedado, compuestos de jardín, portal, sala, comedor, seis habitaciones, dos baños, dos cuartos y servicios para criados, garage y corina de gas. La llave en los altos, informes Alonso y Ca. Inquisidor 10. Teléfono M-5111. 28118 22 jn.

SE alquila la casa de dos plantas, 25 entre L y M, cinco habitaciones con dos baños, habitación criados y chauffeur con servicios, garage y jardín, agua, ventilada y tranvía doble en la esquina. Precio 160 pesos al mes. Informes teléfono U-2616. 28502 23 jn.

SE alquilan los bajos de la calle Jovellar número 40 entre M y N a una cuadra de la Universidad. La llave en el segundo piso. Informan teléfono F.O.-1387. 27889 20 jn.

SE alquila en la calle 4 y 17 una casa amplia, fresca, acabada de pintar, con recibidor, comedor, 6 cuartos, baño completo. Llaves en la esquina a 17. Informan Obrapía No. 61. 27750. 21 ju.

SE alquila el chalet de la calle 27 entre Paseo y 2, 349. Informan en el 345. S-3427 20 jn.

EN el Vedado, se alquila la casa de una sola planta E, entre 27 y 29. Se compone de jardín, portal, sala, cinco cuartos dormitorios, dos baños intercalados, comedor, cocina, patio al fondo. Garage para dos máquinas, con dos habitaciones en los altos. Acera de la brisa. Informan E, esquina a 27. 28286 20 jn

CALLE 10 No. 161, entre 17 y 19, Vedado. Propio para matrimonio, piso bajo decorado moderno, cielo raso, jardín, portal, sala, dos cuartos, baño moderno intercalado, cocina de gas, etc. Puede verse a todas horas. La llave en la bodega esquina 17. Informes teléfono M-2863. 28140 21 jn.

SE alquila en lo mejor del Vedado. Para la segunda quincena de Junio la casa calle 19 esquina a D (esquina de Fraile) acabada de pintar. Se compone de dos patios, uno cementado y otro con jardines y árboles frutales, garage para dos máquinas, portal por tres frentes, sala, gabinete, hall, seis habitaciones, dos baños, comedor, pantry, cocina, dos cuartos para criados etc. Precio $175.00. En la misma se enseña e informan. Teléfonos F-5163 y M-4770. 27520 20 jn.

CALLE 11, entre K y L, Vedado. Chalet moderno estilo español, cuatro cuartos, dos baños, jardín, portal, sala, comedor, cocina de gas, garage, cuarto de criados patio. La llave al doblar en L número 106. Puede verse a todas horas. Informes de día teléfono M-2863, de noche el F-2124. 28448—22 Jn.

EDIFICIO TAVEL, 21 y C, ALQUILA

casas con sala, comedor, cocina y baño, con dos, tres y cuatro cuartos; otra con sala, cuarto, cocina y baño. F-4252. Tavel. 25814 4 jl.

C. ENTRE 21 y 23, ALTOS ALQUILA

casa, sala, terraza, comedor, cuatro cuartos, comedor, cocina y baño. F-4252. Tavel. 25815 7 jl.

SE alquila el chalet calle 27 esquina a 2, muy cómodo, con cuatro habitaciones altas, baño intercalado. Informan en la bodega. S-3427 20 jn.

CALLE F entre Calzada y Línea, Vedado. Se alquila un lujoso apartamento. Alquiler 110 pesos mensuales, hay portero. Informes Teléfono F-5285. 27906 20 jn.

SE alquilan las bien situadas casas, calle B, número 205 y 207, entre 23 y 21, Vedado, tienen garage, llaves en la calle A núm. 195. Informan teléfono A-4820. S 2116 21 jn.

VEDADO. Se alquilan dos altos, uno chico y otro grande, modernos y bien ventilados, calle B núm. 3, entre 5a. 3ra. a precio de situación, en la misma informan. 28113 20 jn.

PARA FAMILIAS "BIEN"

A precios de situación, casas completas $60, $50 y $44, modelos de independencia, elegancia y ventilación, amuebladas $100 y $80. Gran edificio "Maine Apartaments", Crucero, M y 13, media cuadra de Línea y del Malecón, lo mejor de la Habana. 25919 31 jn.

L y 23. Lo mejor del Vedado. En el edificio Herrera se alquilan en 90 pesos los hermosos y frescos altos compuestos de sala, recibidor y comedor al fondo, cinco hermosas habitaciones y dos baños, acabados de fabricar. 27305 24 jn.

(3)—J. del Monte y la Víbora

EN lo mejor de Santos Suárez, San Bernardino y Dureje, se alquila una bonita y moderna casa para corta familia, en moderado alquiler; la llave en la bodega de enfrente; informa: José Fraga, Compostela y Muralla, Telf. A 3372. 28991 23 jun.

ALQUILO en $50 casa con sala, saleta, cuatro cuartos, baño, en 10 de Octubre 652, por Gertrudis. Llave en la bodega. Dueño, teléfono I-4984. 28813 26 jn

EN Santos Suárez, Juan Delgado 158. se alquila una casa acera de la sombra, con jardín, portal, sala, comedor, hall, tres cuartos, cocina y baño intercalado. Precio $50. Informan I-1895. Llave en la botica. 28916 24 jn

SE alquilan los espléndidos y frescos altos de la calle Rosa Enríquez 131, entre Infanzón y Abreu, a dos cuadras de los carritos de Luyanó; se componen de sala, saleta, comedor, tres cuartos, baño y cocina. Informan I-4990. 28902 22 jn

SANTOS Suárez. Se alquila una casita con portal, sala y un cuarto y demás servicios en veinticinco pesos; dos meses en fondo. Informan: Durege y Enamorados, bodega. 28970 8 jul.

ALQUILERES DE CASAS

SE alquila en 40 pesos la casa Cortina entre Acosta y O'Farrill; jardín, portal, sala, comedor, tres cuartos, baño intercalado, agua caliente. Informa dueño al lado. 2884 321 jn

LUYANO

Se alquilan los altos de Rodríguez 120, entre Guasabacoa y Reforma en 30 pesos. Se componen de cuatro cuartos, sala y saleta y comedor, abundancia de agua. La llave la tienen los altos vecinos e informan en el Café Caracolillo. M-2154, Egido núm. 22. 28871 21 jn.

ALQUILO las casas Justicia 11 y 13, entre Enna y Arango, a cuarenta pesos. Llave en la bodega. Su dueño, San Benigno 55, teléfono I-4984. 28814 26 jn

LOMA de Chaple. Alquilo moderno chalet San Francisco de Asís número 7, casi esquina a Chaple, a media cuadra de la Calzada; con sala, comedor, tres cuartos, uno de criado, garage y demás comodidades. Informan: Telf. A 1065. S 3629 21 jun.

SE alquila casa Luis Estévez 84, entre Concejal Veiga y Juan Bruno Zayas, cómoda para familia, dos baños intercalados, garage. La llave en la misma e informes Cine Niza, el más barato de la Habana, Prado 97. 28868 21 jn

EN lo mejor de la Loma de Chaple, a una cuadra del tranvía, se alquila una casita con portal, sala, comedor, dos cuartos, baño intercalado, cocina de gas. Precio $45.00. Informan San Carlos número 2. S 3615 25 jn

POCITO 10-A, 2o. VIBORA

Alquilo casa moderna $35, sala, comedor, tres cuartos, baño intercalado y cocina gas. Una cuadra Calzada. Llave bodega. Informes San Joaquín 33, bodega. Teléfono M-1808. 28929 25 jn

SE alquila o se vende la espaciosa casa quinta situada entre Luyanó y Lucero, lugar conocido por Loma de los Zapotes, en la carretera de la Habana a San Francisco de Paula, que está toda adoquinada. Esta casa es toda de mampostería, acabada de restaurar y pintar, con excelente jardín al frente y espléndida arboleda a su alrededor; espaciosa para numerosa familia, contando con dos baños, garages, buena agua y demás comodidades, siendo envidiable su situación por ser el punto más alto de dicho lugar. Para informes, teléfono A-2812, de 8 de la mañana a 6 de la tarde. 28936 21 jn

ATENCION

Si usted necesita salud, vea la casa Vista Alegre 14, que está en lo más alto de la Víbora. También se alquila un chalecito en Luis Estévez 72, es de dos plantas y tiene garage; informan: Avenida de Acosta 36; Telf. I 1180. 28988 21 jun.

SE alquilan los modernos y muy frescos altos de Correa esquina Flores, Víbora. Informan en los bajos. 28811 22 jn.

SE alquilan altos modernos a la brisa, calle Manuel de la Cruz esquina a Villanueva, sala, comedor y tres cuartos, cocina de gas. La llave en los bajos. Teléfono M-5202. Precio 35 pesos. 28779 21 jn.

SE alquila la casa Avenida de Acosta entre Luz Caballero y José Antonio Saco, con portal, sala, cuatro hermosas habitaciones baño intercalado, comedor, cocina, servicio de criados y más de 1,000 varas cuadradas para jardín. Informes, teléfono M-6917. Señor Abril. 28732 20 jn.

SE alquilan frescos y cómodos altos de Fomento letra C, una cuadra de la Calzada de Jesús del Monte y dos de Toyo. Sala, saleta tres cuartos, baño moderno, precio rebajado. Informes: teléfono I-3430. S-3599 24 jn.

VIBORA, en $60 se alquila la casa Andrés núm. 22, a media cuadra del parque Emilio de Córdoba. Las llaves en Andrés 20. Informan Tel. FO-7610. 28604 22 jn

SE alquila la casa Pedro Consuegra y 5a. Víbora, portal, sala, saleta, 3|4 servicio de gas, patio y traspatio. Informan: Teléfono U-2174. 28621 21 jn

SE alquila casa con sala, saleta, dos cuartos, baño intercalado, cocina, comedor al fondo, garage y portal, recién construída. Reparto Rosalía, calle 1a. número 14. La llave en frente. Luyanó. 28337 21 jn.

LAS CASAS MAS MODERNAS DE LA HABANA, CON DOS CUARTOS Y DEMAS SERVICIOS, A $18 Y $23.

Se alquilan independientes, acabadas de construir, con entrada directa a la calle, próximos al puente de Agua Dulce, dos cuadras después de pasar la Quinta del Centro Gallego, por la línea del tranvía de Luyanó, Calle de Justicia y Arango. Las llaves en la lechería. Dueño M-5523. Otros casas con cuarto y baño intercalado en $36; otras con tres cuartos en $26. 28366 20 jn

FOMENTO 13, se alquila con portal, sala comedor y un cuarto y otra con sala, comedor y 2 cuartos a una cuadra de la Calzada. Informan Tel. I-3418. S-3564 21 jn

VIBORA. Se alquila la casa Santa Catalina entre Strampes y Figueroa, con jardín, portal, recibidor, sala, cuatro hermosas habitaciones, lujoso baño intercalado, galería cerrada de persianas, comedor, pantry, cocina, cuarto y servicio de criados, y garage, con capacidad para varias máquinas. Informes por el teléfono I-7606. 28261 28 jn.

SE ALQUILA

En lo más alto y saludable de la Víbora, calle de Porvenir 83, casi esquina a la Avenida de Acosta, una casa que tiene portal, sala, saleta, hall, comedor, tres habitaciones de dormir, con un baño completo intercalado. Cuarto y servicio de criados, cocina y patio. Entrada independiente de criados. Agua abundante siempre, porque tiene tanque y motor eléctrico. La llave al lado en el 85, bajos. Informan: teléfono M-7062. 28335 20 jn.

SE alquila en 35 pesos magnífica y ventilada casa compuesta de portal, sala, tres cuartos, comedor, cocina, patio y traspatio y servicio sanitario. Rosa Enríquez número 113, Luyanó. 28311 23 jn

ROSA Enríquez y Pernas, una cuadra tranvía, casa nueva, portal, sala, tres habitaciones, baño intercalado, comedor al fondo. $35. Llaves bodega. 28315 21 jn.

EN 45 PESOS

alquilo la casa Zapotes 125 entre Paz y San Julio, moderna y muy fresca. La llave en la bodega. Dueño, teléfono I-7455 28307 28 jn.

ALTOS muy frescos, Estrada Palma 87, esquina Concejal Veiga, compuestos de sala, comedor, tres buenas habitaciones, baño y cocina, a cuatro cuadras de la calzada, en 40 pesos. La llave en los bajos, bodega. Informes Patrocinio 22, o I-1377. 28328 20 jn.

SE alquila en la Víbora, Felipe Poey 2, espléndido chalet, con portal, sala, cuatro cuartos, cuarto y servicio re criados, lavadero, patio, tanque y motor para agua. La llave al lado en villa Chiquita. Informes Alonso y Ca. Inquisidor 10. Teléfono M-5111. 28119 22 jn.

SE alquila una casita en San Julio entre Santos Suárez y Santa Emilia, informes en la bodega de Santa Emilia, teléfono I-7529. 28116 20 jn.

SE alquila en $60, la casa José Antonio Saco entre O'Farrill y Avenida de Acosta; sala, saleta, portal, tres habitaciones, baño intercalado, comedor, cuarto y servicio de criados. La llave al lado. Informan teléfono A-5890. S 3541 21 jn.

SE alquila una hermosa casa, en la calle Príncipe de Asturias, Víbora, No. 9, a una cuadra de la calzada, con 3 cuartos 1 para criados, su buen baño, otro para criados, muy barata. 28042 20 jn.

ALQUILERES DE CASAS

A 15 y 18 PESOS

En Serafines 83 alquilo casitas independientes de mampostería pisos de mosaicos, tienen dos habitaciones, patio, servicios, cocina y luz. Informes departamento número 21. Tel. A-3970. S-3502 20 jn.

PRECIOSOS bajos alquilo modernos en la calle Bellavista entre A y Lawton en Canteras de San Miguel, Jesús del Monte. Precio 35 pesos. Véanse. Las llaves al frente en la caseta de Arellano. José Fernández. Teléfono A-5274. 27884 21 jn.

ALQUILO dos casitas nuevas frescas, sala, cuarto cocina, patio y servicios sanitarios independientes cada una; gran azotea y luz $18.00. Pasaje Mercedes. Lacret, entre Cortina y Figueroa. Informan: Letra A o Factoría 68, altos. 27560—20 Jn.

SE alquila una casita acabada de fabricar, muy fresca, con sala, cuarto y comedor, precio $25, en Serafines y Vega. Informan en San Benigno y Serafines, carnicería. S-3442 20 jn

SE alquila en la Víbora la hermosa residencia de Patrocinio No. 13, esquina a Felipe Poey, con garage para dos máquinas a una cuadra del Paradero. Informan en la misma de 1 a 5. Tel. A-2226. 27273

SE alquila una casa en Arango, 2, entre Jesús del Monte y Fomento, con sala, saleta, dos cuartos, baños completo, cocina y patio y el número 4 con portal, sala y 3 cuartos, baño y cocina. Informan teléfono I-7005. 28066 22 jn.

SE ALQUILA

la casa de San Indalecio 23, bajos, entre San Leonardo y Rodríguez, cómoda y fresca, cocina patio y traspatio. Informan: San Leonardo 20. 28103 20 jn.

CALLE Concepción 256, Ampliación del alto, entre 13 y 14, se alquilan casitas interiores con todos sus servicios a la moderna. 28586 24 jn

CASAS BARATAS

acabadas de fabricar, se alquilan en la manzana comprendida en Monte, Matadero y Cristina. Informan: Cristina, 4-B. Oficina. E 1338 30d-8

VIBORA, después del paradero. Se alquila la bonita casa Benito Lagueruela 18, entre 1a. y 2a., con 500 metros, jardín al frente y al fondo, portal, sala, comedor, 4 hermosos cuartos, lujoso cuarto de baño, garage, y cuarto de criados. La llave e informes en la bodega de la esquina. F. 927 ind. 16 ab.

SE alquila nlos bajos de Flores, número 28 para depósito. Informan: Teléfono M-2504. S-3435 25 jn.

ALQUILO casa quinta, Tamarindo 53, 5 habitaciones baño intercalado, sala, saleta, hall, comedor, garage, servicio criados, mil metros, jardín, portales. el propietario la habita por ausentarse; ofrece contrato ventajoso. En Muralla y Aguacate, altos del Banco, alquilo tres pisos modernizados, sala, saleta, comedor, tres habitaciones más una chica criados, baño completo, cocina gas-horno. La llave el portero. Precio para alquilar pronto. Vendo muebles nuevos animales de raza. Propietario, Tamarindo 53. 26553—20 Jn.

(5)—Marianao

SE alquila casa nueva y fresca, calle de Buenavista entre Primelles y Mendoza, cerca de los Colegios Belén y Candler, una cuadra del tranvía, una cuadra de la calzada de Columbia. Se compone de sala, cuatro cuartos, baño, dobles servicios, comedor, cuarto de criado independiente, jardín y patios, buen servicio de agua, día y noche. Informan: Teléfono F. O. 1447. 28841 23 jn.

SE alquila Reparto La Sierra calle Siete entre Ocho y Diez, casa de dos plantas con cinco cuartos, garage y cuarto criados, una cuadra tranvía. Agua abundante Informa: J. F. Barraqué, en Siete esquina a Cuatro, La Sierra. Tel. F. O. 1423. 28881 20 jn.

EN $70.00

Ampliación Almendares, Calle Fuentes entre D y E, se alquila el bonito chalet compuesto de jardín, sala, hall, tres cuartos, comedo ral fondo, baño intercalado, cuarto y servicio de criados. Garage, cuarto y servicio de chauffeur. Informa teléfono F-2838. 28865 21 jn

HEIGHTS OF LA LISA

For rent. Pretty chalet "Villa Laura", Santa Brígida Street (Lisa). Four blocks from Calzada, one fron Havana Central Station. Nigely fenced grounds, and garage. Maine floor: parlor, dining room, kitchen, pantry, two servant rooms. First flight: three room, hall and bath. Healthy, cool, location. Rent $70.00 monthly. Apply doctor Arturo de Vargas. Habana 35. Phone A-1724. 28744 21 jn.

CALLE 2 entre 5a. y 7a. Rpto. La Sierra frente a las Ursulinas, se alquilan dos casas de dos plantas, acabadas de fabricar con tres y cinco cuartos dormitorio, dos baños y garage, Informan en el teatro "Rívoli". S-3607 21 jn.

VILLA AVALOS

Se alquila una hermosa casa en el Reparto Buen Retiro, calle Steinhart entre Jacinto y Robau con sala, comedor, espacioso hall, cuatro habitaciones, dos baños intercalados, cocina, cuarto y servicio de criados, garage con cuarto alto y servicio. Informan en la misma. S-3605 24 jn.

COLUMBIA calle Núñez 19 y 21 casi esquina Miramar, muy cerca La Tropical, sin estrenar, portal, sala, tres cuartos, baño intercalado, comedor, cocina, gran patio con entrada independiente, agua abundante fría y caliente, muy frescas, buenas y fáciles comunicaciones y alquiler baratísimo. Llaves en bodega de la esquina. Informes teléfono A-1556, Prado 125, Habana. 28501 23 jn.

QUEMADOS de Marianao. Se alquila la cómoda y fresca casa Maceo esquina a Steinhart. La llave al lado. Informan en General Lee 16. Teléfono F.O.-7425. 28486 21 jn.

EN $80.00

Ampliación Almendares: Calle Fuentes entre D. y E. a dos cuadras del tranvía y una del Parque Japonés. Se alquila un bonito chalet compuesto de sala, hall, tres cuartos, baño intercalado, comedor al fondo, cuarto y servicio de criados. garage, cuarto y servicio de chauffeur. Informan: Tel. F-2838. 28455 20 jn

SE alquila Reparto Almendares, frente al Parque de la Sierra, calle 9 entre 4 y 6, con tres líneas de tranvías por el frente, casa compuesta de jardín, portal, sala, antesala, tres habitaciones, baño completo intercalado, salón de comer, cuarto y servicio de criado, garage, patio y traspatio; agua fría y caliente, abundante. Llave e informes su dueña, a las dos puertas, teléfono F. O. 2145, dos cuadras del Cine Rivoli. 28279 20 jn

(6)—Cerro

CERRO se alquila una casita muy cómoda $25. Infanta y Santa Teresa, Reparto las Cañas. Informan en la bodega de enfrente, teléfono I-3175. S-3601 20 jn.

ALQUILO 45 pesos hermosos altos modernos, muy frescos, sala, comedor, tres espléndidas habitaciones, baño intercalado, Zaragoza esquina a Cañongo, frente al colegio San Vicente. Informan teléfono I-3769. S-3567 24 jn.

ALQUILERES DE CASAS

CASA BARATA

Se alquila en el Cerro casa moderna, con sala, saleta, dos cuartos, baño intercalado, gran patio y portal. Precio 25 pesos Florencia número 40 esquina a San Gabriel. Informan Belascoaín y Campanario bodega. Tel. M-1787. S-3572 24 jn.

ALQUILA casa con portal, sala, saleta, cuatro cuartos, comedor, cuarto con baño, cocina de gas y de carbón, dos patios. Churruca 6, lera A. Informan Trinidad 38, bodega. Teléfono I-7425. 28556 30 jn.

HERMOSA casa con cinco espléndidas habitaciones, hall, portal, garage, jardín y traspatio, buen baño y toda decorada. Calle 8 entre 7 y 5, Reparto Almendares. Tel. F-4774. S-3518 21 Jn.

TERMINADAS DE FABRICAR

se alquilan varias casas en Universidad y Cruz del Padre, a una cuadra de Infanta, compuestas de sala, saleta, tres cuartos, gran cuarto de baño, comedor, cocina y cuarto de criados. Alquiler muy barato. Informan teléfonos A-6020 y A-8375. 26091 9 nl

Extrarradio

SE alquila la finca San Matías, entre los kilómetros seis y medio y siete y medio de la carretera de Güines, de una caballería, con moderna, amplia y magnífica casa de vivienda, capaz para numerosa familia, casa club o clínica. Instalación eléctrica y teléfono directo. Dos pozos y río. Fácil comunicación por los tranvías de la Havana Central y numerosas líneas de guaguas. Para informes, teléfono F-2752 28856 22 jn

(B) DEPARTAMENTOS

(7)—Habana

EN Aguiar número 95, entre Muralla y Teniente Rey, se alquila un amplio departamento, propio para oficina de comisionista o vivienda. Se compone de dos espléndidas habitaciones con lujoso baño intercalado y balcón a la calle. Precio, $50.00. La llave en poder del portero. Informa García Tuñón, Aguiar y Muralla. Teléfono A-2856.

EN Muralla 37-A, esquina a Aguiar se alquila un amplio entresuelo compuesto de tres habitaciones con servicios. Propio para oficina de comisionista, con depósito o vivienda. La llave en la misma. Informa: García Tuñón, Aguiar y Muralla. Teléfono A-2856.

SE alquila espléndida residencia lujosamente amueblada, en la calle 4 entre 17 y 19, Vedado, Precio: $375. Las llaves en la misma. Informan García Tuñón, Aguiar y Muralla. Teléfono A-2856. 28844-45 46 25 jn

ALQUILO departamentos con dos posesiones en Vigía 19, entre Romay y Cerrada, a 18 pesos. En la misma informan su dueño teléfono I-4984. 28817 26 jn.

ALQUILO posesiones vista a la calle e interiores, agua abundante, en Empedrado 15. También alquilo una accesoria en San Ignacio 16, por Empedrado. 28815 26 jn.

MONTE 2A, ESQUINA A ZULUETA

Alquilo departamentos de dos habitaciones, amplios y frescos, con vista a la calle, luz toda la noche. 28986 22 jun.

EDIFICIO Sala, calle Cuba 21-A, entre Empedrado y O'Reilly, se alquilan grandes y ventilados departamentos de planta baja, para oficina. Informan en los mismos. 28903 22 jn

EN $25 se alquila un departamento con 3 habitaciones en la azotea de la casa Prado 97. Cine Niza. 28715 20 jn.

HABANA 68

Se alquilan dos magníficos apartamentos con balcón a la calle. 28264 30 jn.

EDIFICIO PADRO

Concordia y San Nicolás

Se alquila un lujoso apartamento compuesto de sala, recibidor, tres cuartos, baño intercalado, comedor, cocina, cuarto y servicio de criados, elevador día y noche. Precio reajustado. E-1407 6d-15 jn.

EDIFICIO "PRIETO"

Muralla número 98, casi esquina a Bernaza.

En este edificio, que por su situación ofrece grandes ventajas por encontrarse, en el centro comercial de la ciudad, se alquilan grandes y ventilados Departamentos para Oficinas, a precios sumamente módicos. Muralla número 98. Teléfono A-4661.

En el 6o. piso de este edificio se alquila una casa para familia con grandes comodidades, muy fresca y módico alquiler. E 1196 ind. 20 my.

SE alquilan en $19 con luz, departamentos con sala, cuarto y todos sus servicios independientes. Príncipe, 13, barrio de San Lázaro. Teléfono U-2221. S-3528 29 jn.

EDIFICIO "ARBOS"

Se alquilan apartamentos de sala, cuarto, baño completo y cocina, luz y abundante agua, elevador día y noche en Oquendo número 18, entre San Miguel y San Rafael. 26703 21 jn.

FRENTE Secretaría de Gobernación se alquila magnífico departamento paar profesional y oficina. Tacón 4 A-7627. E 1702 Ind 3 jl

(8)—Vedado

VEDADO. Se alquila un apartamento con frente a Calzada, sala, comedor, tres grandes habitaciones, cuarto criada, baño completo, cocina gas etc. Calzada esquina a M. Edificio Alfaro. Precio 75 pesos. 27937 28 jn.

PROPIO PARA EL VERANO

Edificio de seis plantas, acabado de fabricar, teléfono F-5678. 13 entre 18 y 20, Vedado, a dos cuadras del paradero, apartamentos de 20 a 40 pesos. Los del 5o. y 6o. piso a 28. 30, y 35 pesos; éstos con gas y luz. Todos con baño privado, garage y restaurant. Los hay amueblados. Elevador toda la noche. E 1216 15 d 10 jn.

DEPARTAMENTOS

SE alquila en $55 moderno apartamento para familia corta con amplio garage privado en lujoso edificio, lugar aristocrático del Vedado. H número 184, entre 21 y 23. Informa el portero. 28874 25 jn.

APARTAMENTO EN EL VEDADO

Se alquila un apartamento independiente en la calle 18 No. 29. entre 17 y 15, compuesto de dos habitaciones de 5x5, galería y comedor, cocina, baño y un gran patio. Precio con Luz $35.00. Informa en el mismo. 28749 20 jn.

VEDADO, Depto. alto, cuarto y sala, cocina y servicio. 23 entre 10 y 12, café. 28293 18 jn

SE alquilan modernos apartamentos, sala, comedor, dos hermosas habitaciones, cocina y baño. En la calle 25 entre 26 y 28, a una cuadra del tranvía de calle 23, en 30 y 35 pesos; los de 35 tienen terraza. Informan en la calle 14 entre 17 y 19. Tel. F-1939. S 2943 20 jn

(C) HABITACIONES

(10)—Habana

CUARTOS COMODOS

Alquilo en Omoa 14, a diez pesos. Jesús del Monte 156, salita y habitación con luz. $14. Informes allí. 28927 25 jn

ALQUILO dos frescas y limpias habitaciones, juntas o separadas, a personas morales, sin niños, casa particular, únicos inquilinos. Manrique 152, bajos, entre Reina y Estrella. 28895 96 21 jn

SAN RAFAEL 50. Primer piso

Se alquilan habitaciones con todo confort a hombres solos. En la misma una sala propia para oficina o Consultorio. Casa moderna y de moralidad. 1429—6d 19.

SE alquila una habitación en casa particular, se admiten y dan referencias en Jesús María 101, bajos. UH. 28973 21 jun.

SE alquila en Teniente Rey 76, esquina a Aguacate, espléndidas habitaciones, lavabo de agua corriente, balcón a la calle e interiores; informan en los bajos. 28975 20 jun

SE alquilan habitaciones altas, amuebladas a 10, 15, 20, 25 y 30 pesos frente al Capitolio. Informan Cine Niza, Prado 97. 28713 20 jn.

ESPLENDIDAS habitaciones de $14 en adelante. Hombres $7, con luz y agua corriente, baño; edificio moderno fresco, cómodo; gran apartamento con vista calle, muy barato, Marqués González 84. Teléfono U-3914 y U-3411. S-3595 27 jn.

A una cuadra Monte, se alquilan espléndidas habitaciones, para hombres solos y se admiten algunos abonados al comedor precios de situación. Calle de Cárdenas 17 altos, entre Corrales y Apodaca. 28780 25 jn.

HOTEL Virginia frente al Parque de la India, grandes habitaciones, pagos por día, comidas a la carta. Monte No. 15 frente al Prado. 28794 23 jn.

SE alquilan dos grandes y claras habitaciones con derecho al patio, propias para comisionista o depósito de mercancías. Neptuno 121 bajos. 28755 20 jn.

SAN RAFAEL No. 112, Bajos

Alquilo habitación grande con luz y llavín, a personas tranquilas en $14.00. S-3604 22 jn.

CALLE Zulueta 32, pegado al teatro Payret, se alquilan magníficas habitaciones y Aguiar 57, Cuarteles 1, Cuba 80, Cuba 120, Compostela 110, Aguacate 122, Manrique 163, Lagunas 85, Gervasio 27, Virtudes 140, Calzada del Cerro 607, Recreo 20, Velázquez 9, Vedado, J número 11, Baños 2, esquina 3a. A 3, 5a. 69, 10 número 6, Nueve 150, Once 83, esquina 16. 28588 24 jn

EN calle céntrica, tranvía por todos los costados, con todas las comodidades, barata; se alquilan habitaciones a hombres solos o matrimonio sin niños. Neptuno número 57. S-3545—25 Jn.

EN $12 habitación ventilada a hombres solos en Virtudes 74 bajos, hay agua abundante. 28668 20 jn.

SE alquilan dos habitaciones altas con sus servicios y cocina independiente. Más informes Gervasio n0mero 70, bodega. S-3573 20 jn.

EDIFICIO MANTECON

Obrapía 98. Hermosas y frescas habitaciones con balcones a la calle, lavabo de agua corriente abundante y gabinetes exteriores de mamparas Otras interiores. Baratas. Damos luz toda la noche y limpieza. Oficinas, hombres solos, matrimonios sin niños. Informes: Portero. 28427 20 jn

EN San Miguel 5, a media cuadra del Parque Central se alquilan habitaciones, altas y bajas, con balcón, vista a la calle. 28142 22 jn.

SE alquila una hermosa habitación a hombres solos o matrimonio sin niños es fresca y se da barata, agua abundante, hay teléfono, en Amistad 96, altos. 27848 22 jn

REINA 14

Se alquilan hermosas habitaciones, altas, muy frescas y baratas. Informa el encargado. Teléfono M-2313. 28064 22 jn.

EN Paula 59 altos, se alquilan dos habitaciones juntas o separadas con baño y cocina independiente a persona de moralidad, mucha agua y luz toda la noche, es casa particular, módico alquiler. S-3531 24 jn

(11)—Vedado

EN la calle Quinta número 107, entre 8 y 10, se alquilan habitaciones, con baño, cocina y luz; a $14. S 3610 21 jn.

SE alquilan espléndidas habitaciones en casa de familia honorable. Buena comida. Precios módicos. 2 número 250, entre 25 y 27, Vedado. F-3055. 28826 23 jn.

SE alquila a persona decente y formal habitación amplia y fresca en casa de familia. Calle B número 8 esquina a Quinta, cerca de los Baños Las Playas, Vedado. Teléfono F-5604. 28751 20 jn.

(12)—Barrios

SE alquila una habitación amplia y fresca con cuarto de baño, a señora sola o matrimonio sin niño en $15 10 de Octubre. Informan I-4038. 2661 20 jn.

(D) LOCALES

(13)—Habana

CASI esquina Monte, en lo más comercial de San Nicolás, alquilo magnífico local acabado de reedificar, muy barato, para comercio, industria o billares. San Nicolás 222. Telf. A-8928. 28326 21 jn.

¡¡COMERCIANTES!! MAGNIFICA OPORTUNIDAD

Gran local, propio para cualquier giro, con dos espléndidas vidrieras a la calle y puertas de cristal, con todos los armatostes nuevos, en lo mejor de la Habana. Buen contrato y poco alquiler. Informan Reina 57, entre Rayo y San Nicolás. Telf. A-3956. 28821 25 jn

PARA establecimiento se alquila un salón corrido en San Lázaro 203, en $85. Informan teléfono A-2935 de 11 a 12 a. m. y de 4 a 5 p. m. 28859 21 jn

MONTE núm. 280, se alquila un local que tiene vidrieras al frente, buen punto comercial. Informan Plaza del Polvorín, ferretería, teléfono A-9735. 28921 26 jn.

CUBA número 80, se alquila un magnífico local para comercio sumamente barato, entre Lamparilla y Obrapía. 28587 24 jn

LOCALES

BILLARES: Se alquila un local para billares u otra industria, Plaza Vapor, poco alquiler, largo contrato. Informan Kiosco Aguila y Reina. 28761 23 jn.

EN $40 se alquila local de 140 metros, para depósito o almacén a una cuadra de Galiano, en Virtudes, 74. Se da contrato. 28669 20 jn.

GRAN esquina para bodega. Lealtad y Salud, fresco y espacioso local. Para contrato largo se exige regalía. Mucho vecindario. En la misma informan de 1 a 6. 28520 20 jn.

SE alquila un local para comercio en esquina, muy barato, propio para lo que se quiera emplear. Florencia y San Gabriel, Cerro. Informan Belascoaín y Campanario, bodega. Teléfono M-1787. S-3571 24 jn.

SE alquila una nave de 450 metros. Informa "La Vinatera", Arbol Seco y Peñalver. Teléfono U-1794. 28506 23 jn.

SE alquila esquina para establecimiento, de mucha perspectiva. Informan teléfono U-2191. S-3581 16 jl.

SE alquila espléndido local nuevo calle Neptuno 33, entre Industria y Amistad, preparado para establecimiento .Informan en el mismo. Teléfono I-4990. 28904 22 jn.

PARA COMERCIO, A $60

Se alquilan dos locales en San Rafael 62-A y B, casi esquina a Campanario, completamente nuevos, puertas hierro y cristales. Informes Neptuno y Campanario. La Zarzuela. 28260 20 jn

SE alquila amplio local propio para industria o establecimiento en Infanta casi esquina a Desagüe. Precio y contrato. Informan U-1177. 28269 23 jn

SE alquila la esquina Neptuno 127 y Lealtad, para un gran establecimiento. Informes en la bodega. 28327 30 jn

SE alquila alquiler rebajado, espléndido local propio para dos establecimientos; uno en $85, compuesto de dos grandes salones y servicios sanitarios completos; otro de amplio salón al frente y espacioso local para familia en $105.00 O'Reilly 13, entre Cuba y Aguiar. Informan altos botica Sarrá. Teléfonos A-4358 y M-6263. 28220 23 jn

ALQUILO en Infanta y Carlos 3o. al lado café "Almendares" hermoso local de diez metros de frente por doce de fondo con tres puertas metálicas. Informes en Dragones 64, Sres. Santeiro y Alvarez, Tel. A-9642 y la llave en la barbería lado local. 28571 28 jn.

PARA COMERCIO

se alquilan en módico precio los bajos de Lamparilla 19 con doscientos ochenta (280) metros de superficie. La llave en café esquina a Aguiar. 26284 3 julio.

EDIFICIO CORBON

Industria 72 y medio a dos cuadras por Animas, de Prado. Se alquilan en la planta baja un espléndido local con dos huecos a la calle, capaz para barbería y peluquería de señoras. 28047 22 jn.

SE alquila en Muralla esquina a Habana varios locales propios para establecimientos u oficinas. Informan en la esquina, Bar Muralla. S-3565—23 Jn.

SE alquila local de 556 metros cuadrados para industria o almacén, en $175.00. Habana, entre Sol y Muralla. Teléfono A-3376. 27105 8 jl.

NAVE DE 500 METROS

Nave alta con elevador y fuerza motriz para mover aparatos. Se da barata. Informes Universidad 15, teléfono A-3061. 27708 21 jn.

COMPOSTELA No. 115.

Se alquilan dos locales en $60 y $75, la llave en Muralla 67, informan Morales y Ca. A-2937 y F-1236. 26956 21 jn.

(14)—Barrios

CERRO. Infanta y Velarde. Se alquila un local propio para barbería o industria con contrato y llave en la bodega. Precio $25.00| Teléfono 6995. Precio $25.00. Teléfono I-6995. 28733 24 jn.

SE alquila una hermosa nave propia para cualquier industria en la Calzada de J. del Monte 118, y dos habitaciones independientes. La llave en la misma. Informan 23 número 181. Vedado. Tel. F-4071. S-3594 24 jn.

HERMOSA NAVE

Se alquila con 300 metros, toda cielo raso 10 metros de frente sin columnas, con portal y servicios, muy clara y fresca. Informan Serrano 6, teléfono I-3121. 28799 25 jn

DOS grandes naves, se alquilan La Rosa y Santa Catalina, Cerro. Precio módico una cuadra de la Calzada. 28505 22 jn.

¿QUIERE TRIUNFAR EN SU NEGOCIO?

Alquile la esquina de Sto. Suárez y San Julio. Informes: Reina 97. 99, La Moderna Filosofía. Tel. A-8441. 28633 22 jn

SE ALQUILA

Una esquina Santa Ana y Villanueva con una accesoria, alquiler módico, su dueño de 6 a 7 en la misma. S-3589 31 jn

SE alquila un gran local, para bodega, con armatostes y otros enseres, en el mejor punto de ampliación de Almendares. Informan Santeiro y Co| Mercaderes núm 5. Teléfono A-6020. S-3543 23 jn

LOCAL moderno, propio para botica, poco alquiler. Buen contrato. Informan: teléfono F.O.-1410. S-3539—20 Jn.

ALQUILO local propio para carnicería o tren de bicicletas, mucho barrio, paradero de guaguas, alquiler barato. Lincoln y Rivera. Reparto Santa Amalia. Teléfono I-5518. S-3500 21 jn.

SE alquila esquina para establecimiento, calle D y Ocho, Reparto Batista; módico alquiler. La llave al doblar, por calle Ocho. Teéfono I-3412. 27909 23 jn.

(F) SE NECESITAN

(17)—Criadas de mano y Manejadoras

SE solicita manejadora que hable inglés bien. Informa Sr. Barraqué, Calle 7 esquina a 4, Reparto La Sierra. 28882 20 jn

SE solicita una buena criada de mano. Calle 15 número 330, entre A y B, Vedado. 28934 21 jn

SE solicita una criada de manos y manejadora en 23 y G, "Villa María Teresa", Vedado. 28971 21 jun.

SOLICITO criada con buenas referencias, para limpieza, y que sepa planchar vestidos y coser un poco. Sueldo 30 pesos. Vedado. Calle 15 número 380, esquina a 2. Venga después de las 9 a. m. 28984 85 20 jun.

SE desea una buena manejadora fina y honrada; que pueda probar esté acostumbrada a manejar niños; tiene que saber leer y escribir; se exigen referencias de personas conocidas. Inútil presentarse sin estas condiciones. Pesan. Calle 2 entre Línea y 11, F-5072. S 3617 21 jn

SE SOLICITAN

SE solicita una criada que no sea muy joven, para las habitaciones; que sepa coser y cortar; si no tiene referencias que no se presente; sueldo 30 pesos, ropa limpia y uniforme; Calzada del Vedado 55 entre Baños y D. S. 3626 21 jun.

SE solicita una manejadora de color con muy buenos informes. Tel. FO-1516. S-3590 21 jn

SE solicita sirvienta joven española que lleve algunos años en el país. Debe dormir en la colocación. San Pablo número 14 Cerro después de las 9 de la mañana. 28476 22 jn.

(17½)—Criadas de habitaciones y coser

SE solicita una buena criada de habitaciones, que sepa coser, de mediana edad, y que tenga recomendaciones, 17 esquina a 2 número 390. S-3600 21 jn.

(18)—Criados de mano

Se solicita un criado de mano Japonés, joven, que tenga recomendaciones y también para ayudar en el jardín. Paseo, 20 entre 11 y 13. En la casa se habla inglés. S-3598 20 jn.

(19)—Cocineras

SE desea una cocinera joven que duerma en la colocación. Gustavo y Armando, chalet esquina Reparto Santa Amalia. Teléfono I-5545. 28835 21 jn

SE solicita una cocinera; si no sabe cocinar, no se presente. Ha de ayudar algo en los quehaceres pues la criada es por horas. Sueldo $25 y ropa limpia. Tiene que dormir en la colocación. Calle J, número 29, entre 15 y 17, Vedado. 28861 62 20 jn

SE solicita una cocinera que sea repostera y traiga referencias de las casas donde ha trabajado. Si no que no se presente. Calle 15 núm. 308, entre B y C, Vedado. S 3620 21 jn.

COCINERA

Solicito una que sepa cumplir con su obligación y duerma en la colocación; buen sueldo. Concepción 112 entre Lawton y Armas, Víbora. 28976 21 jun.

SE solicita una española para cocinar y limpiar para un matrimonio; sueldo: 25 pesos; si no sabe cocinar que no se presente; Luis Estévez 17, Víbora. S. 3622 21 jun.

SE solicita una muchacha para cocinar y ayudar a la limpieza para corta familia. Se dan $30, si no sabe cocinar y no duerme en la colocación que no se presente. Línea y Tercera, paradero Jesús María, Marianao. 28603 22 jn

SE solicita para cocinera joven española que sepa cumplir su obligación. Hacer una pequeña limpieza y dormir en la colocación. Sueldo 30 pesos San Pablo número 14 Cerro después de las 9 de la mañana. 28477 22 jn.

(25)—Varios

NECESITAMOS empleado joven, fuerte en cálculos. Indispensable diga qué trabajos ha hecho y cuánto tiempo de experiencia tiene. Sueldo $80. Escriba a Citex, 2175, Lista Correos, Habana. 28914 21 jn

SE solicitan aquellas personas que quieran aprender un oficio en 24 horas, que le reportará grandes ganancias, pues hay campo para sacarle utilidad a este nuevo preparado. Pidan informes exclusivamente por correo a la Agencia de Propaganda Comercial, Edificio Larrea, Aguiar y Empedrado, Departamento 232 Habana. 28931 21 jn

HACEN falta comerciantes distribuidores en los pueblos del interior, para vender artículo de mucha salid en bodegas, cafés, puestos de dulces y frutos. Escriban al señor Luis F. Martí, Optica "Martí", Egido número 2, B. 28972 20 jun.

SE SOLICITA un socio con capitaltal de $10,000 a $15,000 para un negocio establecido y productivo. Se prefiere alguien que quiera tomar una parte activa en la administración del negocio. Para detalles completos diríjanse al Apartado, 1213, Habana. 28863—22 jun.

VENDEDORES

Se solicitan para vender a comisión un producto de mucha aceptación y consumo. Tienen que estar relacionados con las bodegas y traer referencias de casas donde hayan trabajado como tales. Reyes 23, Luyanó, de 8 a 11 y de 2 a 5. Días hábiles. 28982 21 jun.

VIAJANTE

Se solicita para la venta a comisión de un producto de mucho consumo y aceptación. Requisito indispensable, estar muy relacionado con el comercio de víveres, ser persona seria y traer buenas referencias. Reyes, 23. Luyanó. De 8 a 11 y de 2 a 5, días hábiles. 28983 21 jun.

NECESITAMOS vendedores prácticos venta helados. Monte 292. 28682 20 jn.

SOLICITO una governess que hable bien el inglés, con referencias y que tenga práctica con los niños, calle K número 162, entre 17 y 19, Vedado. Telé. F-3202. 26702 20 jn.

AGENTES de novelas por entregas, necesito en Pinar del Río, Santa Clara, Santiago y Cienfuegos. J. Ramos. Padre Varela 637. Habana. 28707 20 jn.

SEÑORAS o señoritas competentes solicito para vender en hogares jabón Castilla en pastillas de 5 y 10 centavos, marca "Le Chien". Personas activas pueden ganar hasta 6 pesos diarios. Bernaza 29 altos. Tel. M-1395. De 11 a 1 a. m. y de 6 a 7 de la tarde. 28514-740 20 jn.

URGENTE

Se solicita un buen enfermero que tenga referencias de donde haya trabajado. Es para asistir a un enfermo operado recientemente. Sr. José Martí, Calzada y 4, Vedado. 28641 22 jn

COMERCIANTE extranjero, con garantías respecto a su honorabilidad, desea asociarse a negocio en marcha, con posibilidad de extenderlo. Ofertas al señor A. B. C. Apartado de Correo número 874 S-3558—25 Jn.

SE solicita un buen enfermero que tenga buenas recomendaciones, para asistir a un caballero recién operado. Pabellón 3 Clínica Bustamante, Sr. José Martí. 28251 21 jn.

SOLICITAMOS agentes, sueldo fijo treinta pesos y buena comisión. Presentarse en La Protectora, Compañía de Seguros, Aguiar 126. S3524. 26 ju.

SOLICITO JARDINERO

que sea experto en hacer ramos y decorar con flores. Diríjase a jardín "Mariposa". Apartado 472, Santiago de Cuba. E 1373 11d 10 jn.

REVENDEDORES para caramelos finos en cada localidad del interior se solicitan. Alois Bily, Ave. 10 de Octubre 45. Habana. 26733 21 jn.

SOLICITAMOS personas que piensen establecerse y comerciantes y revendedores del interior, para remitirles catálogo describiendo cientos de artículos nobles, con precios bajos. No vendemos a particulares ni solicitamos agentes. Agencia Alemana. Panchito Gómez, 54, Habana. S-3059.—25 Jn.

10 CENTAVOS DE 7 A. M. A 4 P. M.; Y DE 4 A 10 P. M. 15 CENTAVOS

SOLICITUDES DE TRABAJO: DIEZ CENTAVOS
DEPARTAMENTO DE ANUNCIOS CLASIFICADOS

10 CENTAVOS DE 7 A. M. A 4 P. M.; Y DE 4 A 10 P. M. 15 CENTAVOS

M.E.C.D. 2016

CASAS DE GOMEZ MENA

LAS MAS MODERNAS LAS MAS BARATAS GRAN OPORTUNIDAD

Viviendas recién construídas, con entrada independiente, espléndida situación, a corta distancia de los tranvías, con calles anchas, debidamente asfaltadas, buen alumbrado, muy frescas, tienen sala, dos habitaciones, baño completo, con servicio sanitario inmejorable, cocina y dos patios, escalera de mármol, timbre eléctrico, todo por el ínfimo precio de

$32.00

MENSUALES

No deje de visitarlas, están situadas en el grupo de casas formado por las calles de Plasencia, Pajarito, Desagüe y Peñalver, a una cuadra de Infanta y tres de Carlos III.

DOS meses en fondo o fiador. Informa el encargado del grupo o Llinás No. 54-A, esquina a Marques González. Teléfonos: U-4489 y U-2925.

E 1197 Ind 22 my

SE SOLICITAN

(26)—Agencias de colocaciones

LA CONCEPCION TELF. I-4292
Para colocaciones de todas clases la acreditada agencia "La Concepción" Tamarindo 18 1|2. Telf. I-5292. 28281 27 jn.

AGENCIA de colocaciones; ofrecemos sirvientes de todas clases con referencias, criadas, manejadoras, cocineras, lavanderas, fregadores, camareros, chauffeurs. 23 y Baños. Vedado. F-1910. 27782 27 jn

AGENCIA INTERNACIONAL FANY
Ofrece cocineras, cocineros, criadas, criados, manejadoras, lavanderas, chauffeurs mecánicos, institutriz, mecanógrafos, mensajeros, taquígrafos, tenedor de libros, en inglés y español; con referencias y de todas las nacionalidades. Teléfono A-4175. S3523. 11 jul.

AGENCIA LA UNION
De Marcelino Menéndez, 30 años de establecida. Es la única que en cinco minutos facilita todo el personal con buenas referencias. Llamen al teléfono A-3318, Habana 114. 25698—2 Jl.

(G) SE OFRECEN

(27)—Criadas de mano y Manejadoras

SE desea colocar una señora de mediana edad, para los quehaceres de una casa, sabe cocinar, tiene referencias. Informan teléfono U-4024. 28720 20 jn.

SE desea colocar una joven española, de criada de mano o manejadora, desea casa de moralidad, tiene referencias. Informan Villegas 123, teléfono M-4458. 28723 20 jn.

SE desea colocar una muchacha, para criada o manejadora, entiende algo de cocina no tiene pretenciones. Informan teléfono I-7017. S-3593 20 jn.

SE desea colocar una joven española de criada de mano o manejadora; entiende de algo de cocina. Tel. F-2915. 28853 21 jn.

DESEA colocarse una española de criada de mano o manejadora; entiende algo de cocina. Teléfono M-6486. 28825 21 jn.

UNA señora de color desea encontrar una colocación de criada de mano; sabe coser un poco y no tiene familia aquí. Maceo número 2, por Steinhart, Quemados de Marianao. 28883 21 jn.

JOVEN española desea colocarse de criada de mano o manejadora; tiene referencias; informan: Gervasio 126, bajos. Telf. U 4669. 28950 21 jun.

DESEAN colocarse dos españolas; una de criada de mano y otra de cocinera; ambas saben bien su obligación; son serias; tienen referencias. Telf. F 3768. 28948 21 jun.

SE desea colocar una joven española para criada de mano o para manejadora; tiene quien la recomiende; no le importa ayudar a la cocina. Telf. I 5538. 28947 21 jun.

SE desea colocar una joven peninsular de criada de mano; tiene buenas referencias; informan: Telf. U 1227. S. 3625 21 jun.

UNA muchacha española desea colocarse de criada de mano o manejadora; no le importa salir al campo; tiene referencias de casas donde ha trabajado. Informan: Pasaje Oeste número 6, Santos Suárez, teléfono I 4973. S. 3633 21 jun.

SE coloca una muchacha peninsular de manejadora. Informan teléfono I-5812. Maceo y Santa Isabel, Arroyo Apolo. 28752 20 jn.

SE OFRECEN

SE desea colocar una señora española de criada de mano, sabe cumplir con su obligación, no le importa salir a los repartos, tiene referencias de las casas donde ha trabajado. Para informe: Ayesterán 20, teléfono U-2334. 28777 20 jn.

SE desea colocar una muchacha con buenas referencias para criada de mano o manejadora sabe coser algo, y sin pretenciones. Tel. M-6560. 28660 20 jn.

UNA joven española desea colocarse en casa de moralidad, lleva tiempo en el país, para informes San Leonardo 20, entre San Indalecio y San Benigno, Jesús del Monte, teléfono I-7528, preguntar por Milagros. 28655 20 jn.

DESEA colocarse una joven española de criada de mano o manejadora sabe cumplir con su obligación tiene quien responda por ella. Teléfono X-1310. 28478 22 jn.

UNA joven peninsular desea colocarse de criada de mano o manejadora; ha de dormir en la colocación. Responden o informan Cristo 25, altos, Manuel Rivera. 28295 21 jn.

JOVEN española desea colocarse de criada de mano o manejadora, tiene referencias. Informan teléfono U-4669. 28788 20 jn.

SE desea colocar una muchacha de criada de mano o manejadora o para cuartos, tiene referencias, no le importa ir para el Cerro. Consulado 51, Tel. M-2979. 28657 20 jn.

SE desea colocar una muchacha española tiene referencias. Informan Neptuno 183, la de criada de mano o manejadora; teléfono U-5651. S-3603 20 jn.

UNA joven española desea colocarse de manejadora o criada de mano, sabe cumplir con su obligación y tiene quién la recomiende. Informes al Tel. FO-1029. 28729 25 jn.

SE desea colocar una joven española para criada de mano, sabe algo de cocina tiene buenas referencias, desea casa de moralidad. Informan teléfono X-1709. 28769 20 jn.

SE desea colocar una señora de mediana edad, peninsular, de manejadora o para cuartos a matrimonio solo todos los quehaceres. Tiene referencias, sabe un poco de todo. Informa I-6115. 28737 20 jn.

(28)—Criadas de Habitaciones y Coser

SE desea colocar una joven española, para comedor o para cuartos, tiene buenas referencias. Informan calle I No. 75, entre 7 y 9. Tel. F-1586 28662 20 jn.

(29)—Criados de mano

SE desea colocar un joven español de criado de mano o para cuidar enfermos con buenas recomendaciones o para ayudante chauffeur. Llame al teléfono A-6207 28908 20 jn.

JOVEN español desea colocarse bien de criado, portero o para limpieza de edificios u oficinas; entiende algo de jardín y cuenta con las mejores referencias. F. V. Aguilera 53, teléfono A-3090 y M-6496. 28926 21 jn.

SE ofrece superior criado de mano habituado a un esmerado servicio; tiene referencias de buenas casas; no tiene pretensiones; o para portero o camarero; va a cualquier punto; teléfono A 4792. 28949 21 jun.

JOVEN español desea colocarse de criado de mano en consultorio médico, lleva tiempo en el país, es fino y tiene recomendaciones. A-2942. 28763 20 jn.

SE desea colocar un muchacho joven que habla inglés y español en casa americana o del país. jardinero o criado de mano. Calzada y J esquina Vedado. Habitación 312 Teléfono F-1244. 28766 20 jn.

SE ofrece joven peninsular muy buen criado de mano, portero o camarero; tiene recomendación. También se ofrece maestro cocinero y un buen chauffeur español sin pretensiones. Teléfono A-4792. 28775 20 jn.

SE desea colocar un joven español para hacer limpieza o para criado de mano o para portero, tiene buenas referencias donde ha trabajado. Diríjase teléfono U-5422. 28772 20 jn.

DESEA colocarse joven español en casa particular para criado de mano sabe servir bien a la mesa y muy buenas recomendaciones, lo mismo se coloca de cocinero, pues entiendo toda clase de comidas y reposterías, para más informes Máximo Gómez 379, teléfono A-4916. 28791 20 jn.

SE desea colocar un muchacho español, de criado de manos tiene referencias y sabe trabajar bien. Informe Vedado 5, 41. teléfono F-2255. 28725 20 jn.

UN joven español, desea colocarse para cualquier trabajo, lo mismo trabaja de criado de mano bodega, garage, portero o cualquier otra cosa, es trabajador y muy aseado, tiene quien lo recomiende. Telf. A-9069. 28722 20 jn.

JOVEN se ofrece para criado de mano, o cosa análoga, sabe cumplir con su obligación y tiene referencias. Llamen M 01 Regla 1291, Alonso. 28738 20 jn.

SE ofrece un joven español para criado o camarero, tiene buenas referencias y no tiene pretensiones. Informan teléfono A-9682. 28740 20 jn.

DESEA colocarse joven español, instruído para criado de mano o cosa análoga, sabe hablar inglés e italiano, no tiene inconveniente en salir al campo, tiene quien responda por él. Diríjanse Lagueruela 24. Víbora. Tel. I-6552. 28785 20 jn.

SE ofrece un criado de mano español, sabe servir mesa, tiene buenas referencias, es trabajador y fino. Llame al teléfono A-3318. Pregunten por José. 28781 20 jn.

DESEA colocarse un muchacho español de criado de mano, fregador u otra ocupación. Teléfonos F-1016 e I-2187. 28549 22 jn.

DESEA colocación un joven para camarero, ha trabajado en los mejores hoteles de Cuba, con mucha práctica y buen trato y tiene recomendaciones si se desean. Llame al teléfono A-0881. 28644 21 jn

(30)—Cocineras

SE desea colocar una muchacha española para cocinar y limpiar a un matrimonio solo; prefiere el Vedado; en la misma se desea colocar otra muchacha para manejadora o criada de mano; tiene referencias. Informan: Telf. U 2381. 28965 66 21 jun.

SE desea colocar una buena cocinera repostera; sabe su obligación; hace plaza; cocina a la española y criolla; tiene referencias; desea buen sueldo; informan en el teléfono F 2806. 28957. 21 jun.

UNA señora inglesa desea colocarse de cocinera, lavandera o criada de mano. Tiene referencias. Informa: Eugenia. Teléfono M 4387, bodega. 28939. 21 jun.

SE OFRECEN

SE desea colocar una señora de mediana edad, española, de cocinera; tiene buenas referencias; cocina a la criolla y española y sabe de repostería. Calle 4 entre 15 y 17. Reparto Almendares. Solar de la Viuda de Campos. 28852 21 jn

SEÑORA española desea colocarse para cocinar y limpiar o de criada de mano; duerme fuera; desea casa formal. Informan Monte 360; teléfono A-8225. 28837 21 jn.

OFRECESE cocinera formal; duerme en la colocación y una criada para la costura; sabe el corte; tienen las dos referencias; quieren casa moral. Santa María y Gravina, teléfono I-5888. 28830 21 jn

SE desea colocar una señora española para cocinar o para limpiar y cocinar a un matrimonio solo; es honrada y trabajadora; hace plaza. Informan U-2521. 28822 21 jn

SE desea colocar una señora de mediana edad, de cocinera; cocina a la española y a la criolla, en casa seria. Informan Inquisidor 25. 28857 21 jn

SE desea colocar una joven española para cocinar y ayudar a los quehaceres de la casa; prefiere en el Vedado. No tiene pretensiones; es seria y trabajadora. Informes y garantías las que quieran. Calle 10 y 3a. número 467, Vedado. 28885 21 jn.

SE desea colocar una señora española para cocinar y limpiar; no le importa ir al campo. Informes en el teléfono M-3836. 28884 21 jn.

SEÑORA de mediana edad desea colocarse para cocinera. Calle San José núm. 78, habitación número 7. 28535 20 jn

DESEA colocarse una cocinera, ayuda a los quehaceres, tiene buenas referencias sueldo 20 pesos, duerme en su casa, vive Santa Emilia 61, pasaje al fondo, Reparto Santo Suárez. 28787 20 jn.

ESPAÑOLA mediana edad desea colocarse lo mismo cocina que limpia, desea casa seria. Informan Jesús del Monte 334. 28785 20 jn.

DESEA colocarse superior cocinera, repostera, muy práctica, platos muy finos, inmejorables referencias, desea solo cocina, corta familia, teléfono I-5843. 28792 20 jn.

PARA cocinar y ayudar a demás quehaceres en casa de corta familia, una señora de mediana edad, desea colocarse. Informan en Curazao No. 23, bajos o al teléfono M-5714. 28808 20 jn.

SE ofrece una gran cocinera y repostera; cocina a la criolla española y americana, es muy limpia y cumplidora de su deber. Informes FO-2736. 28809 20 jn.

SE desea colocar una cocinera de color o manejadora, tiene buenas referencias, duerme en la colocación, calle Calzada entre J y K, altos. 28757 26 jn.

DESEA colocarse de cocinera, una señora española, lleva tiempo en el país y tiene referencias, no duermo en la colocación. Galiano 5. el. A-2709. 28683 20 jn.

DESEA colocarse una señora de mediana edad, para cocinar, no duerme en la colocación. Tel. I-9514, después de las 9. 28726 20 jn.

SE desea colocar una señora peninsular de cocinera, cocina a la española y duerme en la cocina, desea casa formal. criolla, no duerme en la colocación, no Informan A-7935. 28689 20 jn.

UNA española de mediana edad desea colocarse para cocinar exclusivamente, sabe cumplir su obligación, lleva tiempo en el país, va a los repartos si le pagan los viajes. Informan Lamparilla 84. 28736 20 jn.

SE desea colocar una joven española de cocinera sabe cumplir con su obligación, lleva tiempo en el país, desea familia de moralidad. Informan teléfono M-6698. 28739 20 jn.

JOVEN española desea colocarse para cocinar y limpiar, tiene referencias. Informan teléfono U-2386. 28789 20 jn.

SE desea colocar una señora de color, de cocinera y repostera, con familia americana o cubanos, que sabe inglés, soy americana. Aguila 327, Habana. 28667 20 jn.

SE desea colocar cocinera del país. No tiene inconveniente aceptar una colocación en los repartos, cerca del Vedado. Muy buenas referencias. Baños y 11, Vedado. Tel. F-2055, de 7 a 11 y de 4 a 7. 28666 20 jn.

COCINERA española se ofrece con conocimiento del país; buenas referencias. Informes I-5637. Amistad 32, por Concordia. 28308 28 jn

UNA muchacha cocinera, desea colocarse en casa particular. Sabe hacer los quehaceres de la casa; tiene referencias. Informan: M-6815. 28381—82- 21 Jn.

UNA señora española, desea colocarse, para cocinar, es persona formal. San Miguel 53. Tel. A-4276. 28143-45 20 jn.

COCINERA práctica en su oficio y con buenas referencias desea casa de respetable familia, le gustaría ir al campo, en la misma una joven para matrimonio o corta familia, entiende de cocina. Informan en F-5835. 28546 31 jn.

(31)—Cocineros

JOVEN de color desea colocarse de cocinero; es muy limpio y formal. Teléfono A-2059, Antón Recio 48. 28824 24 jn.

SE ofrece un cocinero español; cocina a la española y criolla; sabe algo de repostería para casa particular o comercio; sale al campo; no tiene pretensiones. Cienfuegos 14, pregunten por Domínguez, M-8610. 28880 21 jn.

COCINERO español desea colocarse en casa de huéspedes y comercio; es competente en su oficio y cumplidor; con referencias; también se coloca en casa de familia o restaurant. Informan Morro 28 M-1927, Antonio. 28912 21 jn

COCINERO desea colocarse en casa particular o comercio, huéspedes, cocina, criolla, española, francesa, americana; es repostero, hombre solo; satisface los gustos más exigentes. Tiene referencias. Informan. Teléfono A-5163. M-9401. Todas horas. 28906 20 jn.

COCINERO asiático, formal desea trabajar para casa particular; cocina española y criolla bien. Informan, teléfono A-7128. Francisco León. 28690 20 jn.

JOVEN chino, cocinero y repostero desea colocarse en casa particular, cocina a la criolla y española y francesa. Informan Campanario esquina a Maloja en la bodega. Teléfono A-4512, preguntar por Rahuy. 28719 20 jn.

COCINERO y Repostero, blanco, del país con los mejores informes de esta capital, ofrece sus servicios. Tel. A-4205. 28730 20 jn.

SE ofrece un cocinero americano o portero de mediana edad. Sabe hacer de todo. Informan Santa Brígida 22, Marianao. Teléfono FO-7306. S-3529—24 Jn.

SE OFRECEN

COCINERO repostero desea colocación, variedad, sazón, pulcritud y economía, buena recomendación. Va al campo. Cave Man Bar, Bernaza y Teniente Rey, teléfono M-9415. 28803 20 jn.

SE desea colocar un cocinero, de color, cocina a la criolla y a la española, sabe hacer dulce muy limpio, tiene buenas referencias. Informan Tel. F-4216. 28665 20 jn.

SE desea colocar un muchacho inglés para cocinar o limpiar, con familiar americano o del país. Hotel Mimia, Calzada y J, habitación No. 49. Teléfono F-1244. 28765 20 jn.

SE ofrece un cocinero, lleva tiempo en el país, cocina bien a la criolla y española, inglesa, francesa, es repostero, tiene buenas referencias, pero no se coloca menos de 50 a 60 pesos para casa particular. Informan teléfono A-0668. Zanja 45, altos. Pregunten por José Chang. 28474 22 jn.

(32)—Crianderas

DESEA colocarse una señora española de ama de cría, de veinticinco años de edad. Informan en el Vedado, Calle 21 número 193. 28854 21 jn

(33)—Chauffeurs

SE ofrece un muchacho para ayudante de chauffeur o criado de mano; ha trabajado en buenas casas; tiene referencias e informan teléfono A-6207. 28907 20 jn

UN chauffeur español con varios años práctica y que conoce toda clase máquinas, desea colocarse en casa particular o del comercio. Informan Aramburo No. 80 Teléfono U-3871. Gabriel. 26753 20 jn.

DESEA colocarse un chauffeur en casa particular español 10 años de práctica buenas referencias de las casas que ha trabajado, deseo casa seria, dejen el aviso, teléfono M-8238. 28754 20 jn.

UN joven español, bien educado desea colocarse de chauffeur particular o comercio, tiene referencias de las mejores casas de la Habana, no tiene pretensiones. Informan en el A-9682. Pregunten por Venancio. 28768 20 jn.

CHAUFFEUR español con años de práctica y experto en toda clase de máquinas se ofrece para casa particular o comercio tiene buenas referencias de casas donde ha trabajado. Informan teléfono I-5157. 28532 22 jn.

SE ofrece un chauffeur para casa particular, tiene 6 años de práctica con referencias y sin pretensiones. Teléfono U-4664, pregunte por Alfredo. 28570 22 jn

CHAUFFEUR español, con 7 años de práctica, desea colocarse en casa particular; tiene buenas recomendaciones de las casas que ha trabajado. Informan teléfono U-2550 28298 19 jn

SE desea colocar una joven española de criandera, abundante leche y certificado de Sanidad, tres meses ha dado a luz y se puede ver la niña. Ayesterán 20, Finca Las Mercedes. Tel. U-2117. 27927 19 jn.

CHAUFFER titulado de Marianao, carpintero, pintor, rotulador, albañil se ofrece, Pérez 12, entre Concha y Juana Alonso, Luyanó, no repara en sueldo. Antonio Fernández. 26244 3 jl.

SE desea colocar un chauffeur en casa particular o de comercio, maneja cualquier clase de máquina y tiene referencias de las casas de donde ha trabajado. Informan en el teléfono F-5263. 27386 19 jn.

CHOFER español cumplidor de la obligación y serio, conozco bien el tráfico en la Habana, inmejorables recomendaciones. Llamen José, teléfono M-3352. 28645 19 jn

UN joven español desea colocarse de ayudante de chauffeur, fregador de máquinas o cualquier cosa ,es educado y trabajador, ha trabajado con las mejores familias de esta capital, sabe cumplir con su obligación por haber trabajado mucho tiempo estos trabajos. Informan en teléfono A-9682. Pregunten por Varela. 28776 20 jn.

SE desea colocar un chaufeur español en casa particular o comercio, tiene buena recomendación. Informan Tel. M-3983. S-3577 19 jn.

UN chofer de mediana edad, mecánico y electricista desea encontrar casa particular o comercio, conoce toda clase de mecanismo y el tráfico de la Habana es hombre serio. Informes: F-2758. 28526 19 jn

(34)—Tenedores de libros y Oficinistas y Empleados de Oficinas

30 años. Tenedor de Libros Corresponsal inglés-español, se ofrece para empleo permanente, o por horas, hace traducciones, experiencia 15 años. Buenas referencias. Llame X-1735. 28695 20 jn.

JOVEN, 26 años, español, honrado y trabajador, solicita empleo como tenedor de Libros, cobrador o cargo análogo. Conforme con sueldo reducido para empezar. Teléfono M-3322. Manrique 46. 28767 20 jn.

TENEDOR de libros muy competente y con muchos años de práctica se hace cargo de toda clase de contabilidades, balances, cálculo de facturas extranjeras etc., económicamente. Referencias inmejorables. Teléfono M-1945. 26704 8 jl.

JOVEN de conocimientos cosmopolitas, sabiendo francés, ofrécese para secretario particular. Trabajó con diplomáticos. Presenta refrerencias. Sólida experiencia. Sr. Cid. Teniente Rey 38 Apartado 1770. Habana. 26050 2 jl.

TENEDOR de libros y corresponsal inglés, español, con mucha práctica e inmejorables referencias, se hace cargo de contabilidades y correspondencias por horas. Economía y buen servicio. Informan Lamparilla 59. Tel. A-8058. 26913 22 jn.

SE desea colocar un joven mecanógrafo, de ayudante de oficina o casa de comercio, sin pretenciones, se responde a honradez. Informan Santa Catalina 28, Cerro. Ramos Figueroa. Teléfono M-3365. S 3514 23 jn.

(35)—Varios

A reliable english speaking girl seek position as nurse maid or general work. Call Daisy F-4580. 28918 21 jn

JOVEN española desea colocarse para el comedor o con matrimonio solo; sabe de cocina. Informan: Tel. M 3064. 28950 21 jun.

DESEA colocarse de aprendiz de imprenta, un muchacho de 15 años. Informan en San Ignacio 92. Departamento 18-A. 28705 20 jn.

SE OFRECEN

AMERICAN girl for nurseing general house work with american or english speaking cuban will travel. Vedado, calle 5 número 104. 28819 24 jn

SE ofrece un joven de 18 años para limpieza de oficina, portero u cosa análoga. Darán razón por el teléfono I-1907. 28890 21 jn

SE ofrece un hombre español, práctico en el país y sin pretensiones. No tiene inconveniente en ir a cualquiera parte del interior; es carpintero de profesión y entiende también de instalaciones y algo de pintura y de otros trabajos análogos; viéndolo se convencerán que es sumamente útil para cualquier casa de campo o finca o para cualquiera otra casa de la misma índole. Garantía la que quieran. Calle 10 y Tercera, número 467, Vedado, J. P. Rey. 28885 21 jn

JOVEN español, solicita plaza para viajar en la provincia de Santa Clara, en los ramos de quincallería, juguetería y efectos de escritorios y demás anexos. Para más informes dirigirse a J. Riera, Jesús del Monte, 559 1|2. S 3613 21 jn

MATRIMONIO español sin hijos, de mediana edad desea colocarse en una finca; él es jardinero; entiende de agricultura; sabe cuidar toda clase de animales; ella para los quehaceres de la casa; tienen buenas referencias de la casa donde trabajaron. Novena 55, esquina a Salvador, Cerro, teléfono I-2187. 28935 21 jn.

MUCHACHO de 18 años, con necesidad de trabajar, con urgencia, acepta cualquier empleo sin pretensiones; sabe escribir a máquina; Telf. M 7127. 28953 21 jun.

COBRADOR de objetos a plazos, se ofrece para una segunda plaza en mi zona del Cerro, Víbora, Lawton, Batista, Juanelo Luyanó. no reparo sueldo. Antonio Fernández y Pérez No. 12 entre Concha y J. Alonso, Luyanó. 28710 7 jl.

SE desea colocar joven español para representar marca acreditado o cobrador. Tiene quién lo garantice, A. González, Teléfono X-6406. 28790 20 jn.

CORTADOR sastre, sin pretenciones, solicita empleo, buenas garantías. Informan. Tel. M-6422. 28039-40 22 jn

UN español de 31 años de edad y lleva siete en el país, desea colocarse de portero, encargado de casa o para una finca del campo; sabe trabajar de albañil, pinturas, tuberías de agua y varias cosas de carpintería. Para más informes, teléfono M-3631. 28262 28 jn

DESEA trabajo un panadero y dulcero. Garantiza su trabajo. Ha sido jefe en dos o tres casas. Habla inglés y español. Línea 131, entre 16 y 18. Preguntar por Eduardo. 28088 20 jn.

SE desea colocar un español de 27 años de edad de sereno, portero, o criado de mano. Informan fonda Las Brisas, Calzada de Concha, Tel. I-2587. 28075 20 jn.

(H) COMPRA Y VENTA DE FINCAS

(36)—Urbanas

COMPRA Y VENTA DE CASAS TERRENOS Y FINCAS RUSTICAS
DINERO EN HIPOTECA
MENDOZA Y CA.
Corredores
Obispo 63. Habana.
Dirigirse al Sr. Cruz Muñoz Teléfono M-6921. Horas, de 10 a 12 a. m.
E 52 Ind 1 en

SE vende casa Luis Estévez 84, entre Concejal Veiga y Juan Bruno Zayas 500 metros, cómoda para familia, dos baños intercalados. La llave en la misma. Precio $15.000; se pueden dejar $6.000 hipoteca. Más si se quiere; informes Cine Niza el más barato de la Habana. Prado 97. 28870 21 jn.

VENDO propiedades de primera, una esquina de fraile, a la entrada y parte alta del Vedado, con un cuarto de manzana y un soberbio chalet $130.000. También la cambio por propiedades más chicas. Una esquina en Monte, cerca del Compo de Marte en $125.000. Tres más en Monte 3, en San Rafael, de Galiano a Prado, seis en Reina y cuatro en Neptuno de Galiano a Belascoaín. Triana, Franco 6. U-4217. Referencias, únicamente personales. 28909 26 jn

POR tener que embarcarme vendo una casa Reparto San José, que compruebo costó $1.500 y la dejo en menos de mil. Calle Estrella 68, entre Guasimal y Yumurí. Informan: Villegas 84, Tel. M-3398. 28892 21 jn

VEDADO, REGIO PALACETE
de esquina, grandes comodidades, amueblado, para el pago se dan cuantas facilidades se deseen. Llame al F. O. 7698, Gerardo Mauriz.

VEDADO, CALLE 17, CHALET, $55.000
calle 23 esquina de fraile, $47.000. Calle 19, próximo a la calle E, chalet con cinco habitaciones, garage y demás, $22.000, próximo al Parque de Medina, amplia casa $38.500, un solar completo; llame al F. O. 7698, Gerardo Mauriz. 28829 23 jn.

VENDO mi casa el mejor lugar del Vedado, F-215, casi 23; base para altos, censo redimido, 450 metros superficie, 22.500 pesos; lo vale el terreno. Véala. 28849 20 jn.

REPARTO "ALMENDARES"
De NICANOR DEL CAMPO
SE VENDEN CHALETS ACABADOS DE FABRICAR CON TODA CLASE DE COMODIDADES. PRECIOS DESDE $8,500 HASTA $100,000. FORMA DE PAGO: 20% DE CONTADO Y EL RESTO A PAGAR EN 10, 12 O 15 AÑOS. INFORMAN: CAMPO Y COLETE, MANZANA DE GOMEZ 357, TELEFONOS: M-3054, F O 1054 Y F O 1367.
28951-52 26 jun.

FINCAS URBANAS

DOS PLANTAS $13.500

Vendo en la Habana sala, recibidor, cuatro cuartos, baño moderno, comedor fondo, frente cantería, renta 130 pesos. Venta perentoria. Aguila 148. Telf. M 9468. Marcelino González. 28970 20 jun.

NEGOCIOS

Por fincas urbanas en la Habana o sus barrios, cambio una finca rústica de un valor de 15 a 17 mil pesos, también se vende. Bodega cantinera con buen contrato, también la cambio por finca urbana. Informan :Sr. Madan, Padre Varela 108; Telf. A 4904. 28974 21 jun.

VENDO mi magnífica residencia en el campo, Hoyo Colorado, Corralillo, cuenta con toda clase de detalles, tanto en sus jardines como en la casa. Toda clase de informes a Pedro Sala. J. M. Párraga número 15, Jesús del Monte. Telf. I 4990. 28980 20 jun.

VENDO una preciosa casa moderna frente al Colegio de Belén. Precio: 3.300 pesos mitad en hipoteca, teléfono FO-1719 y FO 1881. González. 28804 28 jun.

CASA ANTIGUA A $50

Vendo cerca de San Lázaro; esta casa mide unos 500 metros y se da a 50 pesos el metro. Aguila 148; Teléf. M 9468. Marcelino González. 28978 20 jun.

SE vende amplia y moderna casa, en lo mejor del Vedado; 21 entre E y F. Informan: Telf F 5947. 28940 21 jun.

COMPRO chalet en Alturas de Almendares, Miramar o La Sierra, que tenga seis cuartos y terreno sobrante para tennis; sobre 30 ó 40 mil pesos; Telf. U 4217. S 3630 26 jun.

COMPRA venta de casas. Terrenos y fincas rústicas, establecimientos. Dinero en hipoteca. Antonio López, Cuba 38, Notaría. De 10 a 12 y de 3 a 5. 28827 28 jn

REPARTO Almendares, parte alta, con frente a la loma: Vendo dos casas con sala, 3 cuartos, comedor, cocina, doble servicio, como ganga 5.000 pesos, mitad entrada. Informan calle 4, entre 9 y 11 Almendares. Villa Anita. Sr. Modesto. 28721 21 jn.

EDIFICIO EN GALIANO
EN LA MEJOR CUADRA, SE VENDE
INFORMA SOLAMENTE A COMPRADORES
M. RICO
GALIANO 117
TEL. M-2000
E 1422—4d 18.

SE venden diez casitas en el reparto Aldecoa, hace esquina, se dan baratas. Informan teléfono M-9713. 28758 25 jn.

SE vende en Alturas Reparto Kohly, Avenida Bella Vista, precioso chalet estilo español con 1,264.49 varas. Sala, hall, comedor, cocina, pantry, portal al fondo, terraza cuarto de criados en los bajos; tres cuartos, hall, baño y terraza en los altos. Bonito jardín. Garage amplio. con cuarto de criados y servicios. Se puede dejar más de la mitad en hipoteca de lo que una parte vence dentro de 17 años al 6 por ciento. Puede verse de 8 a 11 a. m. Informes: R. Carbajal, de 10 a 12 y de 2 a 5, teléfono M-6917, Obispo 53. 28731 20 jn.

VENDO o cambio por casa, la hermosa esquina calle 12 y D, Reparto Batista, mide 42 por D y 24 por calle 12, alcantarillado, tranvías, 10 pesos vara. Dueño: X-1496. 28759 20 jn.

CASA ANTIGUA EN GANGA

Vendo en la calle San Ignacio cerca de Muralla de 9x23 en punto comercial y donde como barato se vende al doble. Yo la doy por ser urgente, la venta a $65 metro. Teatro Wilson, teléfono U-5319, López. 28748 23 jn.

SE vende la casa Tejadillo, 21, 14 metros de frente por 18 y medio de fondo, propio para fabricar. Informan en Compostela 77. 28678 21 jn.

SE VENDE

Esquina en calle comercial, mide 14x24. Casa antigua, renta $200. Precio $27.000. Se trata directamente con el comprador. Zanja 54, bodega. Fuentes. 28664 21 jn.

ESTO es ganga, entre San Francisco y Concepción, 500 metros casa moderna $8,000. Sr. Valladares. Teléfono A-3912, solo de 6 a 8 p. m. 28467 21 jn.

VEDADO

En la calle 6 entre 25 y 27, se vende una casa de mampostería con cuartos al fondo, que rentan $130.00 mensuales. Superficie 683 metros. Precio: $25.00 metro incluyendo la fabricación. Informa su dueño en Habana 82, teléfono A-2474. 28312 21 jn.

CERRO. Ganga. Se vende en 16.500 pesos casa dos plantas, dedicada al comercio, situada en la calzada del Cerro, casi frente al paradero de los tranvías. Renta el 10 por 100 Informan Primelles 21. Tel. I-6990. 28309 20 jn

SE vende una hermosa y bien situada casa moderna con todos los adelantos. Se puede ver de 8 a 12 a. m. calle 19 esquina O, frente al parque del Maine. Se dan facilidades para el pago. Precio 120 mil pesos. Aceptamos a cuenta solares y una casa de un piso con seis habitaciones, de esquina fraile, en el Vedado de O a Paseo. Dueño Puyans. F-5194. 27304 21 jn.

GANGA. Se vende una casa en el reparto de Almendares, calle 14 entre D y E. Informan en la misma. 28062 22 jn.

FINCAS URBANAS

VENDO TRES CASITAS NUEVAS DE MAMPOSTERIA EN $6,500 Y RENTAN $72.00 MENSUALES

Informan Paniagua 8-B, entre Infanta del Caro y Empresa. Florencio. 28547 21 jn.

COMPRE en Infanta lo mejor y de más porvenir de la Habana, su propiedad, siempre valdrá más, gran casa, casi esquina a Estévez. Urge venta. Informes, Cerro 520, bajos, izquierda. A-7179. 28544 20 jn.

VEDADO, URGE LA VENTA

de varias casas para liquidar hipotecas, calle 17, calle 19, calle 8, calle 23, gran residencia en la calle 17, de esquina. Llame al F. O. 7698, Gerardo Mauriz. 28267 20 jn.

COMPRO UNA CASA

de 6 a 10.000 pesos; doy a cuenta un solar en la Avenida de la Paz, punto ideal, 15 x 36, a una cuadra Chalet Rivero; también vendo el solar solo; dueño Figuras, 21, teléfono A-2683. 28300 20 jn.

CERRO 601. Se vende acabado de pintar el ventilado y elegante chalet de construcción moderna, Cerro 601, esquina a Patria. Dos alas de cuartos, seis dormitorios a la brisa, dos baños, ancha galería, comedor al fondo, garage, gran patio y muchas comodidades para numerosa familia, sociedad etc. Mide 441 metros. Trato directo con su dueño en el mismo de 4 a 7. 28386 23 jn

SE VENDE

En la Víbora a tres cuadras de la Calzada casa con portal, zaguán, recibidor, sala, cinco cuartos, dos cuartos de criados, sapatio y traspatio, Precio $12.500, teléfono X-1264. S-2987 23 jn.

CASAS DE 2.000, 2.500 Y 3.000 PESOS

vendo varias casas de este precio en Luyanó, Víbora y Cerro, de mampostería y azotea, modernas, veanme los que deseen comprar que realizan buen negocio. Teatro Wilson. Tel. U-5319 López.

CASAS Y ESQUINAS

vendo varias casas modernas en las mejores calles de la Habana a precios de $4.000 en adelante, es una oportunidad para que realicen un buen negocio. Teatro Wilson Tel. U-5319, López. 28157 20 jn.

EN EL CERRO

Una esquina, con 2 accesorias, de mampostería, acera de la brisa, mide 5 y medio de frente por 18 de fondo, renta 45 pesos. Precio de reajuste 5,200 pesos. Informan Santa Teresa 23. Tel. I-4370. 27944 22 jn.

EN EL CERRO

En la calle de Esperanza una casa fabricación moderna con sala, saleta, dos cuartos, servicios sanitarios, 7.50 de frente por 18 de fondo en $4,500, es ganga, a una cuadra de la calle Salvador. Informan Santa Teresa 23. Tel. I-4370. 27945 22 jn.

¿DESEA VENDER ALGUNA PROPIEDAD? LLAME AL U-5319

Si desea vender alguna propiedad, en cualquier barrio de la Habana, llame al U-5319 o mande la nota a Belascoaín 34, a F. López, en la seguridad que realizará su operación rapidamente. 28121 26 jn.

EN EL CERRO

Una esquina de 15 de frente por 28 de fondo para fbricar con dos casas de mampostería, fabricación moderna, rentando todo 110 pesos. Su precio 12,500 pesos. Informan Santa Teresa 23. Tel. I-4370. 27943 22 jn.

(37)—Rústicas

FINCA RUSTICA

Se vende una de 105 caballerías, en la provincia de Pinar del Río, cerca de población y de Central, con ochenta caballerías muy buenas para caña y el resto para potrero. Actualmente tiene 25 caballerías de caña que producen más de un millón de arrobas con contrato de refacción con el Central de 6 arrobas de azúcar por 100 de caña, puestas en Habana, en almacén, libre de flete. La caña se recibe en los trasbordadores, sin descuento alguno. Las cañas que se siembren, no sujetas al contrato de refacción, se pagarán con más cantidad de azucar.

La finca está cercada y el potrero cercado independiente de la caña.

La atraviesa un río y un ramal de vía ancha del ferrocarril del Oeste; teniendo tres chuchos propiedad de la finca, con romanas, trasbordadoras y motores.

Tiene 26 casas habitables, una casa bodega y fonda y una para guardar carretas.

Hay once pozos repartidos por la finca con agua abundante.

Buena titulación y sin gravámenes.

Para más informes:
MENDOZA y Ca.
Corredores,
Obispo 63,
Teléfono M-6921
Dirigirse al Sr. Cruz Muñoz, de 10 a 12 a. m.
E-1421 7d-17 jn.

FINCA DE CALIDAD

Se vende. Tres caballerías de tierra inmejorable para tabaco, caña y toda clase de cultivos; muchos frutales variados y en producción; 1.500 palmas paridoras criollas; dos pozos fértiles; tiene casa de mampostería; otra para guajiros y dos casas de tabaco; situada a un kilómetro de la estación del ferrocarril y a diez minutos del pueblo de Ceiba del Agua. Los autos van hasta la misma casa. Precio: 22.500 pesos. Trato directo con su dueño en Esperanza 25, de 3 a 6. No corredores. 28962 26 jun.

FINCAS RUSTICAS

GRAN OPORTUNIDAD

Se venden tres fincas rústicas a una hora de la Habana, una de 7 3|4 caballerías otra de 3 3|4 y otra de 3 1|2 todas de buena tierra y agua fértil. Para más informes en el café Europa, de 9a 12 y de 2 a 5. Preguntar por el señor Rosado. 2838 23 jn.

SE vende una bonita finca, con cerca de dos caballerías de buen terreno, con grandes palmares, arboledas y aguadas todo el año. Con gran casa de vivienda y dos más para el personal. Ya los trabajos de la Carretera Central le pasan por su frente, que son cerca de 500 a la misma. Muy cerca de la ciudad. Informes: calle 4 número 4, Vedado. (No corredores ni intermediarios). 27784—20 Jn.

(I) COMPRA Y VENTA DE SOLARES YERMOS

CAMBIO uno o dos solares a media cuadra Carlos III, lugar inmejorable, para casa. Informan Prado 117, cine, 4 a 6. 28831 24 jn.

EN el Reparto La Sola, vendo un solar; mide 11 por 25 varas; tiene dos habitaciones con sus servicios y garage acera de la brisa; a una cuadra del carrito de Santos Suárez. Lo doy muy barato por embarcarme. Informan en la misma, teléfono I-3368. Marcial. 28842 21 jn.

ALTURAS DEL RIO ALMENDARES

Traspaso contrato de un solar de 17x41 por lo entregado, sale a $8. P. Quintana U-5735 y FO-1015. U H 28424 20 jn.

PARCELITA

En la Calzada de Zapata entre Paseo y 2, acera de la sombra, se vende una parcelita a 16 pesos el metro, dando facilidades en la forma de pago. Informa su dueño en Habana 82, teléfono A-2474. 28313 21 jn.

REPARTO Almendares, vendo la esquina del Parque Japonés, a 6 pesos vara y a plazos. González, teléfonos FO-1719 y FO-1881. 28805 27 jn.

SE vende un solar 10 x 40 metrs calle Concepción cerca de la Calzada. Buen precio. Informan I-3412. 27910 23 jn.

PARCELA ENTRADA VEDADO

Segregada de la esquina 21 y J, con frente a 21, a media cuadra y con vista al Parque Monteagudo, separado tres metros del vecino. Medida ideal 12 por 23 se vende a $45.00 metro. Facilidades de pago. Dueño M-3848. 28676 27 jn.

GANGA

En la Calzada de Zapata, entre A y B acera de la sombra, se vende un buen lote de terreno, propio para un establecimiento. Precio: $20.00 metro. Informa su dueño en Habana 82, teléfono A-2747. 28314 21 jn.

PARCELAS VEDADO

calle Línea esquina de fraile a $34 metro; si adquiere el compromiso de fabricar, no hnecesita efectivo; parcela al lado de 14 x 36 a $32. iguales condiciones parcela de 15 x 35 a $18. Llame al F. O. 7698, Gerardo Mauriz. 28268 20 jn

IDEAL PARA SU CASITA

Ganga por 500 pesos entregados más $40 pagándolos a Lawton 17 pesos mensuales incluyendo intereses, traspaso parcela por 24 varas frente tranvía, calle 16. Sierra. I-3948. 28530 28 jn.

PARA JARDINEROS

Se arriendan parcelas de terreno, para jardineros, con agua abundante y a 10 minutos de la Habana. Informan en la fábrica de Gofio Izquierdo. Caserío de Luyanó. Teléfono X-2023.

S-3575 20 jn.

TERRENOS EN EL VEDADO

vendo varias parcelas de medida chica con toda facilidad de pago y muy baratas en la calle 19 y 22, lugar donde se esta fabricando todo. Teatro Wilson, teléfono U-5319, López.

TERRENOS EN 23 VEDADO

vendo varias parcelas en la calle 23 y 2[illegible] de buena medida, facilidades de pago y muy baratas, cerca donde se esta fabricando la fábrica Partagás, no pierda esta oportunidad. Teatro Wilson. Teléfono U-5319 López. 28157 20 jn.

REPARTO Almendares, se vende un solar en la calle 9 y 18, 20 metros por 40, en la línea del tranvía de Marianao y a una cuadra del tranvía de la Playa. Informan: teléfono F-1862. 28084 4 jl.

SOLARES

Vendemos a plazos solares bien situados. Grandes facilidades de pago.
MENDOZA Y CA.
Obispo 63. Telf. M-6921
E-36 Ind. 1 En.

PEDROSO, CERCA INFANTA

se vende solares 10.30 y 30 varas a 21 pesos a pagar en sesenta meses. Tavel F-4252. 25816 7 jl.

21 ENTRE C y D; SE VENDE

solar sombra y llano 22.65 por 50. También lotes terrenos a 50, 100 y 150 metros de Infanta. Facilidades pago. F-4252. Tavel. 25817 7 jl.

PARA JARDIN

Se arrienda un lote de terreno de 33.000 metros cuadrados en la carretera de El Cano al Wajay, muy cerca del pueblo. Tierra colorada de mucho fondo, muy a propósito para cualquier clase de siembra. Informa su dueño en Habana 82. Teléfono A-2747. 28110 20 jn.

10 CENTAVOS
DE 7 A. M. A 4 P. M.; Y DE 4 A 10 P. M.
15 CENTAVOS

SOLICITUDES DE TRABAJO: DIEZ CENTAVOS
DEPARTAMENTO DE ANUNCIOS CLASIFICADOS

10 CENTAVOS
DE 7 A. M. A 4 P. M.; Y DE 4 A 10 P. M.
15 CENTAVOS

FOLLETIN 13

SEIS DIAS

(SIX DAYS)

NOVELA ESCRITA EN INGLES POR
ELINOR GLYN
TRADUCIDA DIRECTAMENTE POR
ADOLFO JORDA

Esta novela se halla de venta en las librerías "La Moderna Poesía", Pi y Margall, 135, y "Cervantes", Avenida de Italia núm. 52.

(Continúa)

y apoyó su espalda contra el suave satén amarillo, abriendo su gran abanico.

David, al sentarse junto a la muchacha, dijo en tono suave, pero imperativo.—Ahora cuénteme usted todo lo que ha pensado durante estos últimos días.

Al decir esto, le cogió la mano y comenzó a quitarla el guante.

Laline hizo como si tratase de oponer resistencia, pero la firme y suave presión de los dedos de David, la impidió retirar la mano.

—No temas; no quiero quedarme con el guante. Me bastará con besar su mano.

—Comandante Lamont ,es usted un hombre verdaderamente impertinente --dijo Laline, pero en su voz no había el tono de indignación que hubiera habido en caso semejante, si la mirada y el contacto de David no la fascinaran hasta el punto de hacerle imposible oponer la menor resistencia.

El comprendió perfectamente que ella, lejos de enfadarse, sentía complacencia.

—Ahora, empiece—ordenó.

—¿Que es lo que quiere usted que empiece? — preguntó Laline, continuando el juego de retirar su mano sin fuerza ni decisión bastante para desprenderla de las de David.

—Empiece a contarme todo lo que ha hecho, dicho y pensado desde que la dejé en el puente del "Olympic", después de haber besado deliciosamente sus adorables labios. Pero no forcejee más; es inútil. Quiero conservar su mano entre las mías para besarla cuantas veces sea menester.

Laline quedó estupefacta. David Lamont hacía referencia a aquel beso con el tono más natural del mundo, como si no se acordara de la actitud indiferente con que la ofendió después.

—Nunca pensé que pudiera interesarle a usted.

Dijo esto como enfadada, pero mostrándose más dispuesta a acceder.

—¡Qué tontería!—Y David empezó a recorrer con besos los dedos de Laline.—¿De modo que no comprendió que yo estaba pensando en usted día y noche?—Y esta vez oprimió sus labios sobre la palma de la mano.

Laline experimentaba un placer infinito; era esé estremecimiento que produce el amor cuando se apodera de los sentidos. No tenía fuerza para retirar su mano, ni para oponer la menor resistencia. Sus rojos labios prologábanse graciosamente en dulce sonrisa; sus ojos estaban húmedos.

David sentía una fuerte tentación de estrecharla en sus brazos y besarla en la boca una vez más; pero un exceso de prudencia le impidió hacerlo. No quiso correr el riesgo de que alguien le descubriera besando a una muchacha allí, en la Embajada misma.

Se daba cuenta de que había conseguido adueñarse del espíritu de Laline, y esto le bastaba por de pronto.

—Es usted un encanto, una delicia, hermosa Laline.

—Y usted un hombre sin delicadeza.

—Sí, ya lo sé; pero no perdamos riñendo estos instantes venturosos Olvide usted todo lo que pueda serle desagradable y seamos buenos amigos. Dígame lo que piensa hacer en París, y especialmente mañana

Intentó ella todavía aparecer en actitud de digna reserva; pero le fué imposible continuar fingiendo enfado. El amor hacía estragos en su pecho. Comprendió, pues, que era inútil toda resistencia y dijo:

—No tenemos nada dispuesto.

—En este caso, tengo un plan. Durante seis días dispondré de un automóvil de dos asientos y me propongo visitar las regiones destruídas por la guerra. ¿Por qué no me acompaña usted y hace que su tía y Jaime, y cuantas personas quieran sumarse a la excursión, hagan el viaje en tren para reunirse con nosotros en Amiens, antes de que llegue la noche? De este modo podríamos hacer de Amiens nuestro punto de parada, recorriendo en los días sucesivos los campos de batalla.

—El plan me parece magnífico. Solo veo una dificultad: ¿tendrá usted tiempo para prepararlo todo?

—Sin duda alguna. Logre usted el consentimiento de su tía, esta misma noche, y mi asistente se cuidará de lo demás. Es una maravilla para estas cosas.

—Mi tía expresaba, precisamente esta misma tarde, su deseo de visitar los campos de batalla. Pero era la región inmediata a Chateau-Thierry la que más le interesaba.

—Allí no queda nada que ver; todas las huellas de la guerra han desaparecido. Yo quiero mostrarle a usted la región en donde todavía pueden apreciarse las grandes devastaciones. Dicen que las flores han vuelto a crecer en ellas y que una alegre capa de verdura lo cubre todo. Pero debajo, y entre la vegetación, hallaremos mil vestigios y recuerdos de la sangrienta tragedia.

—Tengo muchas ganas de ver una trinchera y un refugio subterráneo. ¿Ha estado usted en la guerra?

—Durante todo el tiempo que duró. Bien, puesto que usted desea ver algún refugio subterráneo procuraremos encontrar uno que esté todavía en condiciones de ser visitado. Ahora vamos a hacer nuestros planes.

Mostrábase alegre y cordial, y ni una vez siquiera adoptó su execrable aire burlón y procaz. Dejaron convenido todo lo que habían de hacer. Laline saldría con él por la mañana, y los demás irían en el tren, encontrándose todos a la hora de cenar en Amiens. Pasarían allí la noche y al día siguiente emprenderían en dos o tres autos su excursión por aquellas regiones.

Los Whitmore querrían seguramente ser de la partida. Convendría, pues, que se les telefonease por la mañana, lo suficientemente pronto para que pudieran reunirse en la estación, antes del mediodía, con los que habían de ir en ferrocarril. En cuanto a Jaime, ella no dudaba de poder desagraviarle por mucho que le molestara que fuese sola con David en el automóvil de dos asientos. Estaba él siempre tan dispuesto a apoyar y favorecer todos sus caprichos, que era seguro que la ayudaría a convencer a su tía, por poco que ésta vacilase en aceptar sus planes.

Satisfecho con la idea y la esperanza de pasar unos días en extremo agradables, David llevó a Laline, al fin, al gran salón en donde estaba la señora Greening.

Mientras hablaron para combinar la excursión, David evitó los galanteos. ¿Para qué? Ya habría ocasión de sobra durante el día siguiente; aquella noche debía pensar en otras cosas. No obstante, mientras cruzaba el vestíbulo le dijo:

—Adiós. Recuerde que no ha de volver a enfadarse nunca conmigo y que mañana hemos de pasar el día juntos.

Laline no respondió, pero sus ojos brillaron.

La señora de Greening se deshizo en sonrisas cuando le propusieron la excursión, y accedió a todo. Jaime no pudo menos de ver con malos ojos el proyecto, pero era capricho y gusto de Laline, y esto bastaba para que él lo aplaudiese y aprobara.

El comandante Lamont no volvió a hablar con ellos en toda la noche, y durante el resto de la fiesta Laline le vió en conversación animada con sus Altezas Reales, con los Ministros franceses y con la señora de Hamilton, la elegante dama de quien ya conocía el nombre, y aun cuando ya había convenido en pasar con él un día entero no pudo menos de sentirse profundamente celosa.

¿Por qué razones era David un hombre tan importante? ¿Qué motivos había para que las más altas personalidades le hablaran con tanta deferencia y afecto y le prestasen tanta atención? Pero, fuera por lo que fuere, lo cierto era que a David le consderaban todos como un personaje, y la comprobación del prestigio y alta posición de un hombre, impresiona siempre favorablemente a una mujer. Así, pues, Laline se acostó aquella noche más enamorada, más emocionada que nunca ante los atractivos y la importancia y significación de David.

CAPITULO IX

HOY ES USTED MIA

A las ocho de la mañana del siguiente día el teléfono despertaba a Laline. Celestina, al oir la llamada penetró en el cuarto y se puso al habla.

—Es el señor comandante—dijo entregando el auricular a su señorita, quien se apresuró a tomarlo.

La voz de Lamont se dejó oír firme y recia.

—¿Está usted despierta?

—Sí.

—Diga, ¿puede usted estar lista a las nueve y media? La mañana está demasiado hermosa y debemos aprovecharla.

—Estaré lista a las nueve y media.

—Lo dice usted de un modo que me da a entender que no se ha levantado todavía.

—No me he levantado, pero estaré vestida a la hora que usted quiere.

—¿Me permite que vaya a ayudarla?

—Pero, ¿por qué tiene tanta prisa?

—El motivo es la mañana.... ¡y usted!

—Bien, le aseguro que estaré dispuesta, ya que tanta prisa tiene. Pero llegaremos mucho antes que mi tía y Jaime. A los Whitmore todavía no les hemos telefonado.

—Encargue de eso a su doncella, y no piense más que en prepararse para salir conmigo cuanto antes. Fergusson, mi sirviente, es el que se cuida de anunciar nuestra llegada a Amiens. El se ocupará también de avisar a su tía y a los Whitmore, cuando ya nos hayamos ido .

—Bien; hasta luego.

—Hasta luego. No se retrase. A las nueve y media en la puerta de la plaza Vendôme, y no olvide que hoy es usted mía.

Laline se echó de nuevo en la cama ,temblando de placer. ¡Todo el día suya! ¡Cuánto parecía desearlo él también a pesar de que durante toda la noche anterior no se había ocupado sino le la señora Hamilton!

—¡Celestina! ¡Pronto! Ven acá. Te necesito porque he de estar hoy más bonita que nunca.

La vieja doncella acudió diligente. Estaba dispuesta a poner en el empeño todo su arte y toda su buena voluntad. En su fuero interno desaprobaba la determinación de su ama; pero no había sabido oponerse nunca a ninguno de sus caprichos.

Laline se levantó y se dirigió a la ventana. Don Celestino contempló el jardín y las verdes copas de los árboles. La suave brisa primaveral, el canto de los pájaros y el triunfo de la vida, eran las notas sobresalientes de la mañana.

M.E.C.D. 2016

SOLARES YERMOS

EN MARINA

En la mejor cuadra, entre Principe y Vapor, se vende una bonita parcela de 500 metros con un frente de 20 metros, propios para edificar un hotel, casa de apartamentos o garage. Informa su dueño en Habana 82, teléfono A-2474. 28111 20 jn.

CUATRO solares, 1,700 metros esquina, en Montejo, donde vale a tres pesos, doy a $1.60 para cancelar hipoteca. Compostela núm. 153, M-3582. 28561 20 jn

(J) COMPRA Y VENTA DE ESTABLECIMIENTOS

TINTOREROS. Se vende tintorería por embarcar su dueño. Tiene bastante trabajo, en buen punto. San Lázaro esquina a San Francisco. 28829 21 jn

SI desea establecerse con poco dinero en el giro de comidas y hospedaje, en el centro de la Habana, se vende por menos de la mitad de su valor. Llame al teléfono A-8863. 28933 26 jn

SE vende una tintorería, por embarcarse su dueño. Animas 41. 28910 24 jn

VENDO una gran tintorería, con una venta de 900 pesos mensuales; dos máquinas y un camión de reparto; no paga alquiler: 4.000 pesos; informan en Antón Recio y Monte; Benito; café. 28945 23 jun.

SE VENDE O SE ARRIENDA

Panadería en uno de los mejores lugares 1,500 libras pan a 10 centavos se dan 8 años contrato, 2 hornos de 7 varas modernos. Informes Amistad 136. García. 28784 23 jn.

VENDO BODEGA CANTINERA

En Calzada en 4,500 pesos con 1,500 pesos de contado y otra con $400 pesos de contado. Informes Amistad 136. García. 28784 23 jn.

VENDO BUEN NEGOCIO

Gran casa de huéspedes, 50 habitaciones, baño y agua corriente, edificio de dos plantas moderno, con buen contrato, poquito alquiler, doy todas facilidades. Informan U-3411. S-3594 21 jn.

VENDO CAFES, UNO EN $30,000

y una barra cantina en Neptuno 8, esquina a Consuuado y Hotel en 15,000 pesos. Con venta diaria, no paga alquiler y sobran al me sde alquileres 200 pesos. Informes Amistad 136, García. 28784 23 jn.

VENDO bodega por lo que ofrezcan, no soy del giro, con 1.000 contado. 1 a 6 p. m. I-4482. 28659 20 jn.

LECHERIA CENTRICA

En 4,000 pesos lechería en el centro de la Habana, punto comercial, hace buena venta, tiene excelente marchantería. San Miguel 125. U-1802, Manuel Llenín. 28484 28 jn.

SE VENDE magnífico Garage, situado en buen lugar de la Habana; con venta de accesorios; tanque y bomba de gasolina; local que reune inmejorables condiciones y capacidad. No corredores. Informes Teléf. U-3055. 28271—27 jun.

CASA, CAFE Y FONDA

Se vende en buena calzada de Jesús del Monte, rodeado de abundantes industrias, con buen contrato y alquiler reducido. Vale $5.000 y se da en $3.500 y con facilidades de pago, por tener su dueño que atender a otros asuntos, y por otras razones de índole reservada, que se demostrarán con sobradas razones. Informa: Manuel Llenín, San Miguel 125, bajos. Nota: El mismo individuo y por idénticas razones vende una casa moderna, de mampostería, con portal, sala, dos cuartos, patio, cocina. Víbora, frente al tranvía $2.800. 28336 23 jn

BILLARES. Se vende un salón de billar a precio de situación y dando facilidades de pago, teniendo un local ya preparado para cantina. Informan Tulipán 3-B, teléfono I-5407. 28350 20 jn

BODEGAS EN VENTA

Vendo bodega sola en esquina en el centro de la Habana, sólo cantina, 6 años contrato $11.000 con $5.000 de contado. Informa señor Tamargo, San José y Belascoaín, café. De 2 a 5. Tel. U-5540.

Vendo otra en el barrio de Jesús María, cantinera, del mismo dueño, hace 12 años $9.000, con $4.000 de contado, resto a pagar cómodo, con vivienda para familia. Informa señor Tamargo, San José y Belascoaín. Café. De 2 a 5.

$1,000 a $1.500 de contado, bodega sola en esquina, mucho barrio; está abandonada, es un gran negocio. Véala. Informa: Tamargo, San José y Belascoaín, Café. De 2 a 5.

Vedado, vendo 4 bodegas solas en esquina, fincas nuevas y buenos contratos. Informa: Tamargo, San José y Belascoaín, café. De 2 a 5. 28354 5 jl

CAFE, FONDA Y BILLARES

En 6,000 pesos café, fonda, billares y vidriera tabacos, no paga alquiler en Calzada importante de Belascoaín a Prado, puede cambiarse por casa. Informes, San Miguel 125. T. U-1802. Llenín. 28052 26 jn.

SE vende un café con una vidriera de tabacos en un gran punto. Poco alquiler. Buen contrato, con vida propia. Informan en San Rafael número 80, altos, antiguo. 27831—20 Jn.

BUENA oportunidad. Se vende casa de modas con buen contrato y módico alquiler, buena ocasión para señora que quiera trabajar. Informan en la misma. Neptuno 140. 27378 24 jn.

VENDO bodega, pequeña cantidad al contado y resto a plazos largos, o la cambio por casa chica. Buen contrato, poco alquiler y buena venta, más informes: Jiménez, Benjumeda 58, Tel. I-7648. 28589 19 jn

VENDO puesto de frutas y viandas en el punto más céntrico de la Habana, tiene contrato y buen local para vivir. Sol 46 informan. 28629 19 jn

REGALO la acción de un garage si compran los enseres, tiene cuarenta máquinas, vende 5,000 galones de gasolina, poco alquiler. Informan Infanta 49, entre Benjumeda y Llinás. Pregunten por Pepe. 28560 22 jn.

VENDO panadería y víveres finos, 2 camiones y carros, 6.000 contado 1.500. Buena maquinaria, urge venta por enfermedad. de 1 a 6 p. m. I-4482. 28658 20 jn.

(K) COMPRA-VENTA DE ANIMALES

VENDO una perra policía, de lo mejor, tiene dos años, está completamente enseñada, calle 11 No. 328, altos entre A y B, Vedado. 28697 24 jn.

SE vende cachorro legítimo Policía de dos meses y medio, muy barato, por no poderlos tener. Lugareño 47, Ensanche de la Habana. 28329 21 jn

CABALLOS FINOS DE MONTA

Vendo dos con sus monturas y dos preciosas yeguas de Kentucky 7 1|2 cuartas propias para cría, un caballo de Kentucky de trote bien educado de monta. Todo esto se desea vender a precio de situación. Pueden verse en Colón núm. 1, Establo. 28643 21 jn

UN CABALLITO PONIE

cestica de mimbre y arreitos en perfecto estado, el regalo más apreciado para un niño. Se desea vender a la primera oferta. Puede verse en Colón núm. 1, establo. 28642 21 jn

VENDO dos caballos de tiro y monta; son muy mansos, a veinticinco pesos uno. Los dos, cuarenta pesos. Son regalados. Calle Loma 109, Pogolotti. 28397—20 Jn.

HERMOSO ejemplar de perro policía legítimo y de un año, se vende, en Milagros número 37 entre Bruno Zayas y Cortinas, Reparto Mendoza. Tel. I-6072. S-3483 20 jn.

VENDO una vaca joven, mansa, criolla, recién parida, que da ocho o diez litros. Para verla e informes, Capitán Cantillo, Campamento La Cabaña, a cualquier hora. 27636 21 jn

VENDEMOS 60 mulos nuevos, 40 mulos de trabajo, 50 carros bicicletas, troy araña, faetones, arreos de toda clase. Marina 3, esquina Aatrés, Jesús del Monte. Teléfono I-1376, Jarro y Cuervo. S 3201 1 jl.

(L) AUTOMOVILES

(38)—Compra

COMPRO automóvil en buen estado, admitiéndolo como parte de pago de magnífico solar, sin gravamen de 15 por 40 en Batista, alcantarillado, tranvías. 8 pesos vara resto en plazos. Dueño X-1496. 28760 20 jn.

(39)—Venta

¿QUIERE VENDER O COMPRAR UN AUTOMOVIL

Tengo compradores esperando para varios tipos de carro, abiertos y cerrados y tengo muchos clientes que venden sus carros de todos tamaños y precios. Si quiere usted vender o comprar un automóvil venga a verme. E. Miles. Prado 13. A 2201. 28943 22 jun.

VENDO automóvil Hudson de siete pasajeros, buen estado y perfecto funcionamiento. Barato, por no necesitarlo. Oesagile 68, altos. Teléfono U-1246. De 1 a 5. 28824 20 jn.

POR embarcarme vendo magnífica cuña, motor Continental, sello rojo, seis cilindros, en perfecto estado de funcionamiento, barata. Informes: Hotel Alamac Prado y Colón. 28894 21 jn

DODGE BROTHERS del 22, muy poco uso a toda prueba, se vende $350. Industria 168. Teléfono M-7617, de 1 a 4. 28920 23 jn.

CUNNINGHAM. Tipo Sport, 5 pasajeros, flamante, a toda prueba. Se vende barato. Informan en la Bomba Prat Prado, 23. Telf. M-3959. 28899 28 jn

CAMIONES NUEVOS

De buena marca americana, a precios muy reducidos y con grandes facilidades de pago como vía de propaganda, se venden varios chassis, nuevos de paquete, de 2 a 3 1|2 toneladas con o sin carrocería de volteo. Motor Continental 4 cilindros. Magneto Bosch. Diferencial y eje delantero Timken, Embrague y Velocidades Brown-Lipe, Universales Spicer, etc., etc., y completamente garantizados por todos conceptos. E. Miles. Prado 13, Telf. A 2201. 28944 22jun.

VEA NUESTROS AUTOMOVILES DE USO

CHRYSLER FAETON IMPERIAL: 5 pasajeros. Cinco meses de uso.

HUDSON CERRADO: Sedán 5 pasajeros.

NASH CERRADO: 7 pasajeros, 5 meses de uso. 7 pasajeros.

CADILLAC "61" LIMOUSINE: v pasajeros.

CADILLAC "61": turismo: 7 pasajeros.

STUDEBAKER CERRADO: 5 pasajeros. Casi nuevo.

OAKLAND SEDAN: 5 pasajeros.
HUDSON COACH: 5 pasajeros, ganga; nuevo.

MERCER TOURING: 7 pasajeros. Muy barato.

CADILLAC CERRADO "57". Muy barato.

CADILLAC LIMOUSINE: 7 pasajeros, de pocos meses de uso. Oportunidad muy excepcional.

CADILLAC TOURING: 7 pasajeros, tipo moderno a un precio muy ventajoso.

Agencia Cadillac

Avenida de Washington (Marina) 12.—Teléfono: U-1088

E 1428 3 d 20

SE vende barato un Chevrolet, del 26, en buen estado. Informan en 8 y 23, Vedado, piquera. 28687 21 jn.

AUTOMOVILES DE USO

Tenemos Ford Tourismo y cerrado, Chevrolet, Dodge Tourismo y Sedan, Buick tipo Sport 26. Precios económicos. Facilidades de pago. Metropolitan Auto Co. 23 y P, Edificio Dodge. 28741 27 jn.

EN 300 PESOS DE CONTADO

y 200 a pagar a plazos, vendo automóvil siete asientos; tiene pintura y seis gomas Michelin, por estrenar. Se garantiza su buen estado. Se puede ver en San Bernardino entre Paz y San Julio, Garage Machado. Su dueño, José amos, Tel. I-7455. 28306 20 jn.

SE vende un camión Ford sin fin, con su carrocería de hierro cerrada en perfecto estado. Se da barato. Para más informes Antonio Díaz Blanco y Nueva del Pilar, bodega. S-3561 25 jn

SE vende Ford del 26, véalo que le conviene. Calzada número 97 entre 2 y Pasea S-3555 19 jn.

FORD Sedán, cuatro puertas, completo, casi nuevo, se vende muy barato. Informa E. Estrada, Amargura núm. 32. 28275 19 jn

VENDO por embarcarme el 30 dos automóviles, un Buick tipo Sport, flamante, una cuña Peerless igual que nueva. Animas 106, altos. 28259 20 jn

OTRA SEMANA DE REMATE MAGNIFICOS CARROS DE USO (Garantizados)

LINCILN—Hay tres, 2 tipos sport, 1 turismo.
LINCOLN—Hay tres estado de funcionamiento de $100 $300, $700 y $1.450.
PACKARD — en $2.300.00. GANGA.
LOCOMOBILE acabado de pintar, quemándolo en $600.
FIAT—(de 7 asientos) modelo nuevo hay dos de mil a dos mil pesos.
MARMON—se regala en $300.
CHANDLER — tipo Sport, magnífico $800.
BUICK Sport, hay dos baratos.
HAY OTROS CARROS VENGA A VERNOS DIA Y NOCHE

COMPAÑIA DEL AUTO UNIVERSAL
Marina 2
VEA AL Sr. S. T. Tolón o al Sr. Carlos Werner.
U-1047 U-1046
E-1409 10d-15 Jn.

MOTOCICLETAS HARLEY-DAVIDSON

nuevas y de uso de todos precios, completo surtido de piezas de repuesto y el mejor taller de reparación; no bote su dinero en pruebas baratas que resultan caras. José Presas, agente para Cuba. Avenida de la República 390, teléfono U-2143. 24499 25 jl

CUÑA PERLESS

Modelo 6.72, prácticamente nueva, con más de quinientos pesos en extras, urge la venta por embarcarse el dueño. Cuban Importing Company. San Lázaro 190, 192. E 1417 6 d 17 jn.

(LL)—DINERO EN HIPOTECAS

(41)—Se ofrece

DINERO EN HIPOTECA

EN todas cantidades. Se desea tratar directamente con los interesados. Tejadillo 12, bajos; escritorio del Sr. Llano. 28954 21 jun.

DOY en 1a. hipoteca $6.000 sobre propiedad de casa Habana o Vedado, no se da comisión, teléfono M-8724. S-3591 22 jn

DINERO EN HIPOTECA

DINERO PARA EL CAMPO BUENAS INVERSIONES

Vendo en la Habana y Vedado, casas, solares y grandes extensiones de terreno, en el Vedado, pequeñas parcelas en los mejores lugares. Precios de crisis. Dinero para hipoteca, en todas cantidades. B. del Cañal. O'Reilly núm. 11, teléfono M-8282, de 10 a 12 y de 4 a 6. E 1426 3 d 19

TENGO para primeras hipotecas partidas de mil, dos mil, cinco mil y ocho mil pesos, con garantía; se da en los repartos; informan en Monte 3 F, Ferretería; Francisco Fernández. 28942 21 jun.

TENGO dinero para 1a. y 2a. hipoteca en todas cantidades a interés bajo. A. Durán. La Alianza, Chacón 23, teléfono A-7733. 28617 21 jn

DINERO para hipotecas al tipo más bajo de plaza, en todas cantidades, con la mayor reserva y prontitud. Miguel F. Márquez, Cuba 50. E 1019 Ind 1 my

HIPOTECAS

En grandes y pequeñas cantidades en primera y segunda hipotecas al mejor tipo de plaza, sobre casas construídas y en construccin en la Habana, Marianao y sus repartos; también sobre fincas rústicas y solares yermos, brevedad y reserva, Martínez y Prieto, O'Reilly número 23 de 10 a 12 y de 3 a 5. Teléfono A-6951. E 170 ind. 1 En.

NEGOCIOS PRACTICOS

100 pesos producen cinco mensual, operaciones bien garantizadas. La Coperación, Consulado 80 teléfono A-3714. 26930 7 jl.

DINERO

facilitamos en pequeñas y grandes cantidades sobre propiedades, hipotecas, rentas al comercio, industrias, automóviles, a retirar y mercancías. Orbon y Valdés. Consulado 80, altos. Tel. A-3714. 26931 7 jl.

PRIMERA Y SEGUNDA HIPOTECA

Dinero al 6 y medio y 7 por ciento, tengo para segunda Habana y Vedado; de 500 a 5.000 pesos, para fabricación en todos los barrios. Informes Lui sEstevez y Heredia, bodega. Teléfono I-6774. S-3531 20 jn.

CLAUDIO R. ARELLANO

Dinero en Hipoteca

Tel. A-8297. Cuba, 50.

E 53 ind. 1 En.

(M) BONOS Y VALORES

(43)—Se compran

PEDRO A. MOLINO

Corredor Notario Comercial, Miembro de la Bolsa

Compra y veuta de acciones y bonos, pignoraciones, intervención de contratos, casas, hipotecas. Obrapía 33. Telfs. A-2161, A-2162, X-2038. 27192 23 jn

(N) COMPRA-VENTA DE OBJETOS VARIOS

PARA vender barato, sillas y mesas para café o restorant, lámparas de techo y de pared, ventiladores, bombillos, escritorio grande, dos neveras y dos lavamanos para café o restorant y tres alfombras para suelo. Edificio Carreño, séptimo piso, letra K. 28946 21 jun.

DIVISIONES de madera. Vendo varias completamente nuevas, por liquidar la casa. Aguila 96, altos. Aurora. 28700 20 jn.

PARA comisionistas, o para muestrarios, se vende muy baratos, juntos o separados veinte estantes seccionales, de caoba y cristales, nuevos y lujosos. Manuel Escalona, Progreso 14 bajos. 28711 20 jn.

SE vende un aparato completo Pathé Freresy 5 ventiladores 220, de techo, muf baratos, cine Niza, Prado 97. 28717 20 jn.

SE venden dos bañaderas de uso v una nevera en perfecto estado infimo precio. Informarán en 192 calle C, Vedado. 28675 27 jn.

BILLARES

Se venden 3 mesas completamente sin uso, con todos sus accesorios completos y nuevos, una de viuda 3 y media varas y dos carambolas, se dan baratas por no necesitarlas, calle Almendares y San Manuel Marianao, teléfono FO-7956. 28656 2 jl.

METALES Y GOMAS

Compro metales viejos, gomas automóviles huesos, sebo de res, miel de abeja, cera, concha de carey, pipas, garrafones y sacos vacíos. A. Jimeno, Tamarindo 67, Apartado 1455, Jesús del Monte, Habana. 28304 27 jn.

VENDO Pesas Fairbanks muy baratas, por estorbarme en el local. Para más informes: A-9681. S-3560—25 Jn.

PIELES

Cuando a fines de este mes, estemos ya definitivamente instalados en nuestro nuevo local de Muralla números 28 y 30, entre Habana y Compostela, debe usted visitarnos, e nla seguridad de que encontrará lo que necesita, en nuestro gran surtido de peiles para calzado, artículos de zapaería, talabartería y peletería, capas de agu, hules, lons para toldos, etc. etc.

"LA CASA GARCIA"

Nicasio García y Cía. Muralla 18. Teléfono M-7181. Habana. 25620 31 Jl.

COMPRAMOS

Pagando más que nadie, baules escaparates y de los otros que estén en buen estado.

COMPRAMOS

Cajas de caudales, todos tamaños.

COMPRAMOS

Vidrieras, cantinas, mesas de Vitrolite y mármol y toda clase de enseres de café y fonda.

COMPRAMOS

Toda clase de muebles que sean modernos y estén en buen estado. Llamen al Teléfono M-3288. 25724 31 jn.

CONSTRUCTORES DE CASAS

Vendo 100 pares puertas nuevas con tableros de cedro para huecos de 10|3 1-2 pies a 18 pesos; Fomento 7 entre Velázquez y Herna, cerca de Concha. 28575 20 Jn

(Ñ) ENSEÑANZAS

COLEGIO LUZ CABALLERO, DE GUANAJAY

Durante las vacaciones se dan clases a los que deseen examinar en septiembre asignaturas del Bachillerato e ingreso a la Segunda Enseñanza.

PUPILAJE

Espléndido edificio construído exprofeso para plantel de educación. Luz Caballero 72 y 74, teléfono 40, Guanajay. 28893 28 jn.

SEÑORITA Doctora en Pedagogía, Profesora de una Escuela Primaria Superior, desea ocupar algunas horas en clases a domicilio o en su casa; teléfono U 1935. S. 3631. 21 jun.

INGLES

Por graduados Universidades, residencia 8 años Inglaterra y Estados Unidos. Garantizo una hora de lección; interés y progreso rápido. Telf. M 6468. S. 3632. 18 jul.

ENSEÑANZAS

ESTUDIO MARIANO MIGUEL

ESCUELA LIBRE DE PINTURA

PREMIADO en la Exposición Nacional de Bellas Artes de Madrid, de 1904. Expositor de "Societé de Artistas Franceses" de París, 1893. Diploma de Honor del Salón de Otoño de la Asociación de Pintores y Escultores de Madrid 1924. Jurado del Concurso Aguafuertes del Circulo de Bellas Artes, Madrid. 1922.

Clases de Pintura, Estética y procedimiento del color, Aguafuerte, Repujado en cuero y metal Batik. Clases especiales para Arquitectos, Militares y profesores de Magisterio.

ESTUDIO
Edificio del DIARIO DE LA MARINA
Telf. F-3363.
E. 53 Ind. 1 En.

RODOLFO S. PIQUE

Profesor. Clases de dibujo, pintura, inglés. Calle 27, No. 439, Vedado. E 1347 15d-4 jn.

SEÑORA CANADIENSE

con larga experiencia da clases de inglés a domicilio. Prepara alumnos para el Instituto. Tiene buenas referencias. Informa Mary Crisp. Tel. U-1508. 28072 29 jn.

PROFESORA

de instrucción se ofrece para dar clases a domicilio. Teléfono U-4602. 28712 25 jn.

SE dan clases de piano y solfeo por el método del conservatorio Medina: si desea se pueden dar a domicilio. Informan en el teléfono U-3108. S-3596 2 jl.

PROFESORA francesa con inmejorables referencias da clases de francés en su casa o a domicilio. Llamen M-5498. 28500 28 jn.

INGLES Taquigrafía Pitman y Mecanografía al tacto. A domicilio o en mi casa. Enseñanza rápida e instructiva. Mr. Zurcher, Galiano 52 altos. 27329 9 jl.

INGLES, TAQUIGRAFIA

Teneduría, Mecanografía, matemáticas, dibujo lineal y mecánico. Enseñanza a domicilio por el profesor Heitzmar, Reina 30 altos. Honorarios. $10 mensuales. Se dan más informes pcr escrito o personal. 24164 23 Jn.

PROFESOR graduado en París y Madrid. Clases a domicilio. Primera, segunda enseñanza. Gramática, Geografía, Historia, Literatura, Correspondencia y francés. Sr. Cid. Teniente Rey 38. Teléfono M-7519. 26049 2 jl.

COLEGIO "SAN ELOY"

Primera Enseñanza, Preparatoria, Bachillerato. Idiomas, Carreras Especiales y Comercio. Se admiten internos, medio internos y externos. Clases diurnas y nocturnas. Dirección: Primelles 20, Cerro. Habana. Teléfono I-6002. Pida prospectos. E 339 ind. 4 Fb.

ACADEMIA DE FRANCES, PIANO Y LABORES DE MANO

Se dan clases a domicilio y en la academia, con profesor y profesora titulados de París. Inmejorables referencias, se hacen traducciones. Calle 4 número 253 entre 25 y 27. Teléfono F-2658. E 342 Ind. 4 Fb.

Academia de inglés "ROBERTS"

MALECON 31

Clases nocturnas seis pesos mensuales Clases particulares por el día en la Academia y a domicilio. ¿Desea usted aprender pronto y bien el idioma inglés? Compre usted el METODO NOVISIMO ROBERTS, reconocido universalmente como el mejor de los métodos hasta la fecha publicados. Tercera edición pasta, $1.50. E 1117 ind. 5 my.

GRAN ACADEMIA COMERCIAL DE IDIOMAS, TAQUIGRAFIA Y MECANOGRAFIA, UNICA PREMIADA EN EL CONCURSO PROFESIONAL CELEBRADO EL 28 DE MAYO DE 1922. COLEGIO ELEMENTAL Y SUPERIOR. DIRECTOR: LUIS B. CORRALES. LOMA DE LA IGLESIA DE J. DE MONTE. TELEFONO I-2490, CLASES DE DIA Y DE NOCHE. INTERNOS. EN TODAS LAS LIBRERIAS Y EN ESTA ACADEMIA SE VENDE LA UNICA ARITMETICA MERCANTIL, PRACTICA, CON PROBLEMAS DE TENEDURIA DE LIBROS. MAS UTIL Y MAS BARATA QUE SE CONOCE. E. 55 Ind. 1 En

COLEGIO MODERNO

Extrictamente señoritas, bachillerato, cursillo de verano, preparación para ingreso en el Instituto, y en la Universidad, repaso de todas las asignaturas, de letras, ciencias y pedagogía. Dra. María Teresa de la Fuente, profesor de ciencias doctor Rafel Fiterre, de letras doctor Rogelio Fuentes, de inglés doctor Gabriel A. Calafell, Salud número 59 teléfono M-5213. S-3412 25 jn.

PROFESORA graduada de piano, solfeo y teoría, da clases en su casa. Precios moderados. Examen por Conservatorio si se desea. Telf. U-5051. 27680 20 jn

COLEGIO ACADEMIA "GRECIA", BERNAZA, 56

Clases nocturnas, para jóvenes de ambos sexos. Enseñanza Comercial, taquigrafía Pitman, mecanografía, etc. S 3200 1 Jl.

PROFESOR MERCANTIL

Cisaes nocturnas y por correspondencia de teneduría de libros y cálculos mercantiles a cargo de un experto, contador. Enseñanza rápida y práctica otorgando diploma. Sr. Orfila, Aguila 105. 25612 30 Jl.

BAILES, WILLIAMS, M-3643

Clases particulares hasta aprender cinco bailes de salón distintos que usted quiera, $10. Bailes españoles. No academia. Casa particular. Apartado 1033, teléfono M-3643, Prof. Williams. 27098 8 jl.

MARIA ANTONIA REY

Profesora de Solfeo y Piano, clases a domicilio y en su casa, Incorporada al Conservatorio Orbón. Enamorados 72-A, teléfono I-3523. S 3367 8 jl

ENSEÑANZAS

INGLES

Enseñado por señorita americana. Sorprendentes resultados en pocas semanas. Garantiza el discípulo leerá, escribirá y hablará el inglés en breve tiempo. Lecciones a domicilio también. Miss Kapan Belascoaín 98. M-1194. 27138 23 jn.

ACADEMIA "MARTI" DE LAS SRITAS. GONZALEZ

Enseñan corte y costura y toda clase de labores, último estilo, pintura, trabajos de lacre, muñecas modernistas y preciosidades en cojines de hule, alta novedad. Clases altrnas y a domicilio. Mazón letra H, altos, teléfono U-2517. 27653 26 jn.

PROFESORA Corte, Costura, Bordados a máquina, pintura oriental, mecanografía, taquigrafía Pitman, ortografía, instrucción. Da clases en su casa y a domicilio, diurnas y nocturnas. Precios módicos. Tel. I-2906. 27878 28 jn.

(O) HOSPEDAJES

(45)—Hoteles

NO PASE USTED CALOR

El suntuoso hotel "Loma de Cojímar" con sus ideales habitaciones llenas de aire, luz y confort le harán olvidar el verano y en cuanto al precio, por $120.00 mensuales damos habitación, desayuno, almuerzo y comida. Para informes llame al teléfono M-9921 y pida el 22. 28836 28 jn

HOTEL BILBAO

Neptuno números 1, 3 y 5. Telf. A 9041. Todas sus habitaciones con balcón a la calle; agua caliente y fría; baños privados; comida a la española y a la cubana. Precios sin competencia y trato esmerado, estricta moralidad. Pensión completa o solo habitación. Tiene elevador. 28981 18 jul.

HOTEL VANDERBILT

Espléndidas habitaciones, con baño privado, propias para familias estables, desde 25 pesos en adelante. El punto más saludable de la Habana. Loma de la Universidad, Neptuno 309, esquina Mazón. S-3582 16 jl.

HOTEL MANHATTAN

Situado en el mejor lugar de la ciudad en la unión de las tres grandes Avenidas de San Lázaro, Belascoaín y Malecón, preciosos cuartos y apartamentos; precios sumamente económicos por días, semanas y meses con o sin comida, buena cocina, servicio completo. Teléf. M-7924. S-3549 30 jn

HOTEL TORREGROSA

Compostela número 65, Obrapéa. Teléfono A-2426. Cable Ancalafá. Situado corazón distrito comercial bancario, oficinas; dos cuadras Parque Central. Lujosas habitaciones, baños privados, agua caliente, fría, elevador, plan europeo, americano, desde $2.50. E 468 ind. 27 Fb.

HOTEL BRAÑA

Animas 58. Teléfono A-6787

Habitaciones con baño privado, agua caliente y todo servicio $25.00 mensuales. Almuerzo $0.40; comida $0.40; abonados precios especiales. 25431 30 jn

AVISO

El Hotel Roma, de J. Socarrás, se trasladó a Amargura y Compostela, casa de seis pisos, con todo confort, habitaciones con baño, agua caliente a todas horas, precios moderados. Teléfonos: M-6944 y M-6945. Cable y Telégrafo: Romotel. Se admiten abonados al comedor. Ultimo piso. Hay ascensor. E 35 ind. 1 En.

LA ANTIGUA FLOR CATALANA HOTEL Y RESTAURANT

Hace saber a su clientela que los precios de esta casa han sido reducidos un 20 por ciento. Esmerado servicio y espléndidos reservados. Mariscos y Caracoles frescos. todos los días. Teniente Rey 75. Ordénenos al teléfono A-3574. 25867 1 Jl

HOTEL "MAISON ROYALE"

Calle 17, esquina a J., Vedado. Situado en el mejor punto del Vedado. Tranvías a la puerta. Habitaciones frescas y ventiladas con baños, agua caliente a todas horas. Excelente comida. Se alquilan cuartos. Se admiten abonados al restaurant. 26289 3 julio

HOTEL EGIDO 107

Frente a la Estación Terminal, casa nueva, fresca y cómoda. Agua abundante. Mucha limpieza. Habitaciones desde 0.40 a 2.00. 26473 4 Jl.

HOTEL COLON

las habitaciones más frescas, amplias y bien amuebladas de la Habana, de $20.00 a $40|00 por mes, por día de $1.00 a $2.00; hay elevador y magnífico restaurant donde por precios módicos se admiten abonados: orden y seriedad. Villegas 110, entre Muralla y Sol. Teléfono M-6305 v M-5037. 26296 3 julio.

THE SAVOY

NO SE NECESITA IR AL NORTE para pasar un verano agradable. La loma del Vedado reune todos los atractivos de los pueblos veraniegos americanos: cines, clubs, paseos, y a poca distancia baños de mar, Yacht Club Tennis Club, Golf, Hipódromo, etc. En esta casa "The Savoy" los precios son muy módicos INCLUYENDO TRES EXCELENTES COMIDAS DIARIAS, en mesa independiente para cada familia. Todas las habitaciones con ventilación directa. Baños a disposición de todos los huéspedes; cuartos con baño particular. A media cuadra de los tranvías de la calle 17, dos y media cuadras de los tranvías de la calle 9 (Avenida Wilson); doce minutos del Parque Central, tiendas, teatros, bancos, etc.

F. esquina a 15. Vedado. Tel. F-5270

LA CASA DE LAS ESTATUAS

E 150 ind. 15 En.

(46)—Casa de Huéspedes

CASA DE HUESPEDES

En Galiano 84 altos, cafe "La Isla" encontrará lo que necesita para su comodidad y economía, frescas habitaciones con baño privado, moralidad y excelente trato. Tel. A-4603. 28807 24 jn.

CASA DE HUESPEDES

Galiano 117 esquina a Barcelona, alquilo habitación amueblada vista a la calle, propia para matrimonio o dos compañeros. Doy comida y desayuno. Precios reducidos. Teléfono A-9069. 28302 30 jn

(P) PARA LAS DAMAS

CARMEN M. de Caballero. Modista bordadora. Reforma y confecciona trajes de señoras dejándolos a la última moda. Especialidad en el corte. Precios económicos. Peña Pobre 24. 27517 25 jn.

JUSTINA PELUQUERA-MANICURE

Corte de melenas perfecto, arreglo de cejas, manicure. Servicio 60 centavos. Exclusivamente a domicilio. Tel. M-1475. S-3258 3 julio

PARA EL HOGAR

PELUQUERIA, PEINADORA Y MANICURE

Se ofrece exclusivamente a domicilio, melenas 40, rizado Marcel 50, manicure 40, arreglo de cejas 40, se dan masajes con los productos Boncilla, será usted atendida con esmero y prontitud llamando al teléfono I-3523. S-3513 17 jl.

MANICURE-PEINADORA

¿Queréis tener las manos bonitas y elegantes? Llamen a Tomasa Martínez, que es la manicure y peinadora predilecta de la alta sociedad. A-0810. 27284 9 jl.

SOMBREROS PARA LUTO

Nuetra casa es la única en su clase. Nuestros sombreros son siempre de última novedad y nuestros precios no tienen competencia, solo con un aviso al M-6761 le mandaremos un surtido para escoger, también regalamos figurines. "La Casa de Enrique" Neptuno 74. 27317 9 jl.

MASAGISTA especialista. Trasmisión de fuerzas para el sistema nervioso, vías digestivas, órganos internos, vida sedentaria, obesidad, flaquencia. Teléfono I-7511, de 7 a 8 a. m. 28077 29 jn.

ADELA, modista madrileña con gran experiencia, corta por figurín. Especialidad para niños. Precios módicos. Teléfono A-1628. S-3552—24 Jn.

MECANICO. Limpia y arregla máquinas coser, cocinas gas y calentadores Precios un peso cada cosa. Teléfono A-4519. F. G. Santos. 27669 21 jn

SI DESEA vender su mantón, se lo compro, pagándole más que nadie: y si necesita uno de lo mejor, se lo vendo más barato que nadie. Concordia 8 y Aguila. Tel. M-9392.

CORTE de pelo a sus niños por expertos peluqueros, estilo americano y francés. Niños 50 centavos; niñas modelos Garzón, Ninón, Juana de Arco, 50 cts. Señoritas 60 cts. Peluquería PILAR, Aguila y Concordia. Teléfono M-9392.

FUERA canas. Obtenga un hermoso color negro o castaño, usando La Favorita, tintura instantánea vegetal a base de Quina. Estuche 1 peso. De venta en boticas y sederías. Depósito: Peluquería PILAR, Aguila y Concordia. Teléfono M-9392.

PARA rizar su melena. Tenacillas Marcel, 60 cts.; rizadores alemanes 5 cts.; redecillas 20 cts., crepé 30 cts.; ganchos, 5 cts. Tintura La Favorita 1.00. PILAR, Aguila y Concordia. Teléfono M-9392.

PILAR, Peluquería de señoras y niños; peinados 1 peso; masajes 50 cts.; manicure 50 cts., lavado de cabeza, 50 cts.; teñido del cabello desde 5.00. Corte de melenas 50 cts., Trenzas, moños, postizos, cabello. Aguila y Concordia. Teléfono M-9392

MANTONES de Manila; mantillas, peinetas españolas; todos colores; trajes típicos de todas naciones y pinturas, maquillaje para artistas de teatro y cine. Alquiler de disfraces para Carnaval; pelucas y trajes para compañías de teatro y aficiondos. PILAR. Concordia 8 y Aguila. Teléfono M-9392. 24717.—26 Jn.

(Q) COMPRA Y VENTA DE INSTRUMENTOS DE MUSICA

POR necesidad de dinero vendo una gran pianola, de marca garantizada y conocida. La doy regalada. Tiene rollos y banco. Marqués González, 26, moderno, entre San Rafael y San José. 27441 20 jn.

SE vende un violín viejo, artístico. Compostela 205. 28922 21 jn

SE vende un piano nuevo, voces magníficas. Se dá barato; en Gloria 4, segundo piso. 28696 20 jn.

EN $50 se vende un piano, fabricante Howard. Informan cine Niza, Prado 97. 28714 20 jn.

PIANOLA marca Regal a plazo o al contado con 100 rollos, está nueva, véala en Villegas 6, teléfono A-8004. Losada. 28001 25 jn.

SE vende una pianola de muy buena marca, eléctrica y pedal con muchos rollos, se da muy barata. Aguila 211, esquina a Estrella. 28503 24 jn.

PIANOS Y PIANOLAS

De acreditadas marcas, garantizados, sin comej;n, perfecto funcionamiento, al alcance de todas las fortunas, con facilidades de pago, gran surtido en joyería fina, procedentes de contratos vencidos, que liquidamos a precios irrisorios. "La Predilecta", San Rafael 141 esquina a Oquendo. Teléfono U-3847. S-3568 17 jl.

AFINADOR de pianos. Experto en autopianos W. H. Smith. El mejor en Cuba.

¡INDUDABLEMENTE!

Animas 35. Teléfono M-7478. Habana E 57 ind. 1 En.

(R) MAQUINARIAS

(49)—Venta

GANGA. Oportunidad para mecánicos. Por embarcarme, vendo: 1 torno con motor eléctrico alemán, con todos sus componentes; 2 motores de marina y herramientas de taller de mecánico. Todo está en magnífico estado. Se da barato. Para informes y verlos, dirigirse a: El Progreso; tienda de ropa. Independencia núm. 10, Surgidero de Batabanó. 28838 26 jn.

VENDO autoclave para derretido de sebo etc. 4 calderas 2.5.8 y 25.H. P. y para máquinas de planchar. Generadores y equipos nuevos para soldadura autógena. Bomba para elevar 150 galones por hora. Vendo o cambio torno "Monarch" 14" y taladro 22" por torno 24" o más. Fabricio, Cristina 18. A-1749. 28405—20 Jn.

¡¡ G A N G A !!
A LOS IMPRESORES

En $600.00 se vende una prensa HARTFORD No. 5 completa y flamante con una impresión admirable y una batición perfecta. Para informes diríjase a Miguel Delgado, Céspedes esquina a 14. Teléfono 72-6, Bejucal. En la Habana, de 2 a 5 p. m. Telf. A-8667. 28728 23 jn.

COMPRAMOS tubos de calderas de cuatro pulgadas de diámetro, usados, en cualquier cantidad, estando en perfecto estado menos los extremos de los tubos. Dirección E. Ulacia, Avenida 12, Ampliación de Almendares, Marianao. Teléfono FO-2126. S-3351 22 jn.

(S) MUEBLES Y PRENDAS

(51)—Compra

COMPRO MUEBLES. A-9205

Modernos y de oficina, pianos y pianolas, máquinas de coser Singer, Victrolas Ortofónicas, joyas de brillantes y objetos de arte. Pagamos los mejores precio. El Volcán, Factoría 26. Teléfono A-9205. S-3326 1 jl.

(52)—Venta

EN 57, se vende una carpetica de señora color nogal. Cine Niza, el más barato de la Habana, Prado 97. 28869 21 jn.

BARATOS, vendo juego comedor y juego cuarto y varias piezas sueltas. Villa Ofelia. Calle Tercera entre 14 y 16, Reparto Almendares. 28917 20 jn

SE vende un juego de sala de poco uso en buenas condiciones. Avenida de Acosta 34; I 5006. 28969 20 jun.

ARREGLE sus muebles por un módico precio; se los barnizo en barniz muñeca y esmaltes finos; tapizo y doro a precios de situación; reformo muebles antiguos dejándolos completamente nuevos. San Rafael 119; Tel. U 6415. 28961 24 jun.

SE venden dos juegos de cuarto uno esmaltado; resto vajilla y enseres de cocina, solo por ocho días, de 10 a 6. Belascoain 95, sexto piso, izquierda; hay elevador. Edificio Recarey. S 3628 22 jun.

PARA oficina y de ocasión, bufetes, planos, sillas giratorias, archivos y cajas de caudales, libreros etc. Villegas 6, Losada, teléfono A-8054. 28802 25 jn.

SE venden 200 lunetas de caoba, un aparato Simplex, un transformador Power ventiladores de techo. Informan cine Niza. Prado 97. 28710 20 jn.

TRES Burós de cortina, están nuevos, uno en 8 pesos, otro en 12 y el otro en 16 pesos. Véalos en Villegas 6. 28806 25 jn.

VENDO comedor, 6 sillas, auxiliar, guarda comidas, mesa despacho, cama camera, todo nuevo, en casa particular, no admito prenderos. Inquisidor 39 esquina Acosta. Sr. Martínez. 28536 22 jn.

FALTA LA NOVIA

Juego de cuarto caoba tallado 9 piezas, idem comedor con bronces 10 piezas, idem sala filetes metal 12 piezas casi nuevo muy barato; Lagunas 111 bajos. 28574 20 jn

A PLAZOS MUEBLES BARATOS LA CASA ALONSO

Enorme surtido de juegos de cuarto, sala, comedor, recibidor, mimbre, libreros, burós, pianos, pianolas de uso y nuevos finos y corrientes. Tenemos de todo en las dos casas. Grandes facilidades de pago a plazos, alquilados; se hacen cambios; se compran muebles y objetos de arte. La Casa Alonso. Neptuno 169 y Gervasio 59. Teléfono U-5975. S-3588 2 jl.

VENDO barato un juego cuarto completo esmaltado verde y un juego saleta junto seis piezas, calle 11 número 328, altos, entre A y B, Vedado. 28553 23 jn.

"EL ARTE"

Taller de reparación y construcción de muebles, envases y embarques. Especialidad en pinturas, barnices y tapicería. Gervasio 100, casi esquina a Neptuno. Tel. U-5243. 24571 25 jn

LA SEGUNDA COMPETIDORA

Préstamos y almacén de muebles. Se realizan grandes existencias de joyería fina, procedente de préstamos vencidos, por la mitad de su valor. También se realizan grandes existencias en muebles de todas clases, a cualquier precio. Doy dinero con módico interés, sobre alhajas y objetos de valor, guardando mucha reserva en las operaciones. Visite esta casa y se convencerá. San Nicolás, 250, entre Corrales y Gloria. Teléfono M-2875.

RUFINO G. ARANGO

Se compran y cambian muebles y Victrolas, pagando los mejores precios. E-114 id. 1 En.

CAJAS DE CAUDALES

Surtido colosal, precio sin precedentes. Apodaca 58, entre Suárez y Revillagigedo.

PARA CAFE Y FONDA

Vidrieras de todas clases y tamaños, mesas de madera mármol y vitrolite, cantinas completas, sillería legítima de Viena de varios fabricantes nueva, y de uso en buenas condiciones, cocinas de hierro, divisiones de cristales, mamparas horno para pan caliente y toda clase de enseres. Apodaca 58, entre Suárez y Revillagigedo.

MUEBLES DE OFICINA

Gran existencia en burós y mesas planas y para máquina de roble y caoba, máquinas de escribir, archivos de acero, libreros, sillas giratorias y muchos otros objetos. Apodaca 58, entre Suárez y Revillagigedo.

VICTROLAS VICTOR

De todos tamaños en muy buenas condiciones, gran colección de discos que liquidamos muy baratos. Apodaca 58.

MUEBLES EN GENERAL

Juegos de cuarto, de sala y de comedor, máquinas de coser, relojes de pared, neveras de hierro y madera y toda clase de piezas sueltas. Apodaca 58 entre Suárez y Revillagigedo. 28029 23 jn

MAQUINAS DE SINGER

A plazos o al contado. Clases gratis de bordados aceptamos máquinas usadas como parte del pago. Llamar al teléfono FO-7570, pasamos en seguida a domicilio con catálogo. Real 27, Quemados de Marianao. Sandalio Martínez. S 3344 6 jl.

PARA OFICINAS

Muebles de ocasión. Bufetes planos, Burós de cortina, sillas giratorias, archivos y cajas de caudales, Villegas 6, por Bélgica (Monserrate). Losada. Tel. A-8054.

DINERO

No reparamos intereses. Préstamos sobre alhajas y objetos de valor.

LA HISPANO CUBA

Villegas 6 por Avenida de Bélgica, antes Monserrate. Teléfono A-8054.

COMPRAMOS

Muebles de oficina, archivos, máquinas de escribir, cajas de caudales y máquinas de coser Singer, los pagamos bien. Llame al teléfono A-8054, Villegas 6, por Monserrate. Losada. E 31 ind. 1 En.

ANGEL M. GARCIA

Gran taller de dorar muebles, policromar y decorarlos en general, especialidad en dorar juegos de sala y objetos de arte; no confíen en supuestos decoradores; este taller tiene garantías particulares y comerciales .Como la casa Merás y Rico y otros. Teléfono U-5376. Lagunas 68, entre Belascoaín y Gervasio. S-3288 28 jn.

MUEBLES Y NEVERAS

Las esmalto a fuego, en pocos días y con muy poco costo; juegos desde $15, neveras desde $8. Manrique, 64. Teléfono M-3122. S-3438 10 jl.

MUEBLES Y PRENDAS

A USTED LE INTERESA

Venga a Maloja 112, casi esquina a Campanario y verá que por trasladarnos a oro local, se liquidan todos los muebles a menos de su costo, aproveche esta oportunidad que solo en estos casos se le presenta. No reparamos en precio por ser de necesidad la venta de ellos. Pase por esta y verá grandes cartelones anunciando la realidad de la liquidación.

CASA DE PRESTAMOS (LA CASA NUEVA)

Teléfono A-7974

26200 3 jl.

EL HOSPITAL DE LOS MUEBLES

Por poco dinero se esmaltan sus muebles de verde París o aceltuna última creación de esta casa. Esmalto, barnizo, tapizo, envaso y arreglo muebles. Sitios 4. M-1129 S-3415 9 jl.

LA CASA BARRO

Se barnizan, esmaltan, tapizan y envasan muebles, se hacen fundas, cortinas y cojines, se hacen muebles. San Miguel número 89. Teléfono A-1269. S-3402 9 jl.

DINERO

Lo damos sobre joyas y objetos de valor. La casa que menos interés cobra.

MUEBLES

Tenemos variado surtido. No compre sin ver esta casa. El precio lo pone el cliente.

JOYAS

De ocasión, variado surtido.

"LA PERLA"

Animas 84, casi esquina a Galiano. 28056 9 jl.

"LOS ENCANTOS"

San Rafael y San Nicolás

SEÑORA: Dentro del gran surtido de Lámparas que estamos liquidando, seguramente está la que usted necesita. Visítenos y gustosamente mostraremos a usted, además, varios muebles que acabamos de recibir de Hong-Kong, China.

E. Guzmán y Cia.

E 1341 30 d 2 jn.

LIQUIDACION DE MUEBLES

Casa Meilán y García por reformas en nuestro salón liquidamos juegos de cuarto en caoba, esmaltados y decorados, juegos de comedor en caoba y cedro y juegos de sala en todos estilos a precios baratísimos. Háganos una visita saldrá complacida vendemos al contado y a plazos. Casa Meilán y García, Neptuno 187. Teléfono U-5730. C 24077 23 jn.

CONSEJO

Necesita usted comprar muebles no lo haga sin antes visitar LA CASA GONZALEZ Y DIAZ donde encontrará para todos los gustos con un 50 por ciento de rebaja al contado y a plazos. Neptuno número 167. Telf. U-5844. E. 1144 ind. 13 my.

MUEBLES BARATOS

Ganará dinero si antes de comprar ve nuestro variado surtido en juegos completos y piezas sueltas; juegos de cuarto desde 85 pesos, comedor 75 pesos, sala 50 pesos; saleta 50 pesos, escaparates 10 pesos, con lunas 25 pesos, camas 7 pesos, cómodas 10 pesos, sillas a $1.50, sillones 3 pesos y otros que no se detallan a los precios antes mencionados, también se compran y cambian en

"LA PRINCESA"

S. RAFAEL, 107. Tel. A-6926.

E 45 ind. 1 En.

PARA MUEBLES BARATOS DIAZ Y CHAO ALMACEN DE MUEBLES Y CASA DE PRESTAMOS

Gran rebaja de precios en todas nuestras existencias. Novedad en modelos nunca vistos. También compramos muebles de uso, pagándoles más que nadie. Facilidades dinero sobre prendas en todas cantidades con módico interés. Visítenos y se convencerá. Neptuno 197 y 199, esquina a Lucena. Teléfono U-5154. 24955.—27 Jl.

LAMPARAS EN GANGA

Se vende una lámpara de sala de bacarat, muy fina, en $300.00. Una lámpara de comedor, Una lámpara de pie de bronce, en $100. mármol de Verona, en $80.00. Puede verse en la Casa Vilaplana. O'Reilly y Villegas.

E. 44 Ind. 1 En.

EL RENACIMIENTO

Arreglamos muebles de carpintería, especialidad en pinturas de todas clases, barnizamos, esmaltamos, decoramos tapizamos y reformamos escaparates antiguos, neveras y pianos, los dejamos como de fábrica. Llame al teléfono U-3226. Castelo y Puentes, San Miguel núm. 182. S-3345 22 jn.

"LOS ENCANTOS"

San Rafael y San Nicolás

MUEBLES FINOS Y CORRIENTES. Tenemos siempre un inagotable surtido que nos permite complacer todos los gustos y... bolsillos; v. gr. Lámparas, desde $3.00; Camas desde $8.00; lavados sanitarios en esmalte blanco, desde $8.00, etc. Continuamos haciendo también, ventas a plazos y dando muebles en alquiler.

NO COBRAMOS EL LUJO DE NUESTRO LOCAL

E. Guzmán y Cia.

E 1342 30 d 2 jn.

(T) PERDIDAS

(53)—Objetos.

PERRITO Pekingge, se ha extraviado; a quien lo devuelva a la calle 21 número 261, entre F y G, se le gratificará. 28968 21 jun.

(V) COMPRA Y VENTA DE LIBROS

EN novelas escogidas de los mejores autores, hay gran surtido; pida la que guste a "La Pluma de Oro", Prado 93-A, Telf. M-2046. Perfumes finos y artículos para regalos. S 838 38 jl.

(W) COMIDAS

LA JOVEN CHINA

Gran casa de comidas. Se admiten abonados y se sirven comidas a domicilio, precios muy económicos. Especialidad en comidas a la criolla y la española, Comidas sueltas 40 cts. Cristo núm. 12, teléfono A-9085. 27122 23 jn

10 CENTAVOS
DE 7 A. M. A 4 P. M.; Y DE 4 A 10 P. M.
15 CENTAVOS

SOLICITUDES DE TRABAJO: DIEZ CENTAVOS
DEPARTAMENTO DE ANUNCIOS CLASIFICADOS

10 CENTAVOS
DE 7 A. M. A 4 P. M.; Y DE 4 A 10 P. M.
15 CENTAVOS

M.E.C.D. 2016

LA ESPAÑA DE HOY

Una Ciudad.-Una Estadística.-Un Ministerio.

Por Manuel AZNAR

UNA CIUDAD.—Del mismo modo—apunta Ortega Gasset en una deliciosa teoría—que en el desarrollo de la Historia Universal han señalado los pensadores ciclos influídos decisiva y esencialmente por la preponderancia masculina y otros en que el corazón femenino asume por su influjo un mágico dominio, así podemos afirmar que la Historia de España puede dividirse con arreglo a las regiones o zonas ibéricas que en cada etapa se erigen como orientadoras de los destinos comunes y absorven la atención preferente de la totalidad española. No sería, pues, arbitrario tratar la Historia de España siguiendo ese movimiento pendular de las influencias regionales, y hablar así de período norteño, período andaluz, período castellano, levantino, etc. Los veinte años últimos han sido típicamente septentrionales. Cataluña, el País Vasco y Asturias ocuparon las líneas de la vanguardia española.

En este momento parece que la influencia septentrional se ha atenuado considerablemente. Influyó, sin duda, en ello la depresión económica de que la post-guerra hizo víctimas a esas tres zonas ibéricas. Aun cuando toda afirmación respecto del inmediato porvenir es demasiado aventurada, parece que estamos asomándonos a un período español de influencia meridional. Andalucía ha tomado francamente la ofensiva. Sevilla, como capitalidad de avance, está desarrollando su máximo esfuerzo. Sevilla va siendo punto convergente de miradas y de espíritus españoles.

Sin duda por esto, España tiene injustamente en olvido el esfuerzo que realiza desde hace años la cada día más bella, más gallarda y más pujante ciudad de Barcelona. Aquella transformación de la siniestra, legendaria montaña de Montjuich en uno de los parques más admirables de Europa no es, en cuanto a la magnitud de la obra y en cuanto al entusiasmo derrochado por la ciudad, inferior al magnífico ímpetu con que Sevilla está dando cima a su Exposición. Comenzaron los barceloneses por proyectar una Exposición de Industrias Eléctricas, sobre Montjuitch, Exposición que en sí misma llamó la atención del mundo entero y atrajo desde el primer instante adhesiones de todas las grandes empresas del mundo dedicadas a negocios que guardan relación con la electricidad. Luego, el plan quedó ampliado, y aun cuando conserva el nombre primitivo de "Exposición de Industrias Eléctricas", se celebrará como una verdadera y auténtica Exposición Universal, llamada a igualar las más famosas que se celebraron en Europa y las que más huella dejaron en el recuerdo de los pueblos.

En estos momentos, Barcelona proyecta la construcción de un funicular que partiendo del Paralelo terminará en la cima de Monjuitch. Quizá se construya el funicular más importante de cuantos se conocen. Tendrá capacidad para transportar de la ciudad a la montaña siete mil personas por hora.

Barcelona se propone familiarizar a toda su población con el parque, con el culto al árbol; esa labor educativa, iniciada con el acceso al Tibidabo y a los bosquecillos de Vallvidrera, se completará con la facilidad de comunicaciones entre el corazón de la urbe y la cresta del monte. Montjuich será, dentro de poco, uno de los encantos más finos de España. Su parque, de una belleza verdaderamente original, parecerá un maravilloso mirador sobre el Mar Mediterráneo, sobre el eterno mar azul, al par que una balconada en la floresta, con Barcelona la mirífica a los pies. El más bello de los mares del mundo y la ciudad acaso más bella de ese mar se ofrecen a los ojos del espectador en lo alto de Montjuich, donde antes se tejían leyendas de crímenes políticos y de bárbaros suplicios, y hoy se abre la gracia milagrosa de los jardines en flor. Estamos en la hora andaluza y la Exposición de Sevilla requiere para sí toda la emoción hispánica. Pero no es justo que olvidemos la obra extraordinaria de Barcelona.

* * *

UNA ESTADISTICA.—Según los datos estadísticos decarácter oficial que ayer nos comunicó el cable, el censo de población española alcanza en estos momentos la cifra de **veintidós millones, ciento veintisiete mil seiscientos noventa y nueve habitantes.** El censo oficial a fines del año 1920, dió la cifra de **veintiún millones, trescientos ochenta y nueve mil, ochocientos cuarenta y dos habitantes.** Tiene pues, nuestra Patria en el año 1927 **setecientos treinta y siete mil ochocientos cincuenta y siete habitantes** más que hace siete años. El aumento de población marca un ritmo aproximado de más de 100.000 habitantes por año. Según eso, en la tercera década de este siglo, o sea al llegar el año 1930, España habrá aumentado su población en un **millón** de almas. A pesar de que no he tenido ocasión de ver algunas minuciosidades de la estadística, me atrevo a sostener que en los últimos años, el aumento ha sido más rápido y más general. "Gobernar es poblar". España debe alcanzar en el plazo más breve que le sea posible una población de treinta millones de habitantes.

Aun cuando la estadística oficial señala para este año un censo que rebasa ligeramente los veintidós millones, sabemos que los habitantes de España son más. El número de españoles no inscriptos, casi siempre por abandono perezozo, en los padrones municipales, alcanza seguramente cifras muy considerables. Solamente en Madrid, la falta de empadronamiento representaba hace cuatro años un tanto por ciento bastante serio en relación con la población total de la Corte. Eso mismo sucede en toda España. Es imposible saber cuántos son los españoles no inscriptos; sin embargo, por aproximación se ha llegado a establecer, como cifra verdadera de la población de España, la de **veinticuatro millones** de habitantes.

* * *

UN MINISTERIO.—No habrá dejado el lector de advertir mi simpatía hacia el actual Ministro de Fomento, Conde de Guadalhorce, andaluz extraordinario. Siempre que la actualidad me brinda ocasión de ensalzar su obra, procuro rendirle la justicia que merece. Hacía años que España venía clamando por una política menos burocrática, sobre todo en aquellos departamentos destinados a fomento e intensificación de la riqueza nacional. Naturalmente, nn Ministerio que se llama "de Fomento", debiera haber sido siempre un alumbrador de nuevas fuentes de riqueza, un organizador rápido y eficaz de las fuerzas vivas, un vitalizador de España. Sin embargo, el expedienteo, el papeloteo, el "pase usted a la oficina de la derecha", el "vuelva usted mañana", el "cursaremos su propuesta a la Comisión correspondiente", el "tenemos que consultar a la autoridad local", y en fin, todas las triquiñuelas que demoraban la iniciativa privada hasta anularla frecuentemente, han desaparecido ante el régimen de Guadalhorce. El lector apreciará la modernización de servicios introducida por este Ministro ideal en la tela de araña del expedienteo, con sólo conocer este hecho: una de las dificultades con que se tropezaba en España para mantener las carreteras en buen estado de conservación, era la nula autoridad de los jefes locales, obligados siempre a elevar a consulta del Ministerio hasta las minucias más insignificantes en relación con la carretera que les correspondía vigilar. El Ministro de Fomento, sintetizando recientemente las orientaciones de su departamento, escribió estas palabras: "Se han creado las Inspecciones regionales, facultadas para resolver muchos expedientes. Era ridículo y entorpecedor de las obras, por ejemplo, que para cambiar del kilómetro 7 de la carretera la piedra que allí sobra, y llevarla al 12, necesitado de reparación, fuera preciso instruir expediente y traerlo a resolución del Ministerio, después de paseado por las oficinas provinciales. Cuando terminaba el papeleo, acaso la piedra estaba inservible".

Advierta el lector, en esas palabras, un síntoma de la España de hoy, y la diferencia esencial que existe entre ellas y la retórica frivolidad de tantos Ministros de Fomento impreparados y vácuos como España ha tolerado.

Esa visión de las necesidades de España, están haciendo del Conde de Guadalhorce un funcionario ejemplar y un Ministro insustituíble, a quien debiera encomendarse con carácter técnico y al margen de toda eventualidad política, la prosecución de la formidable labor con que está acudiendo a la transformación española desde el punto de vista de las Obras Públicas.

ANUNCIESE EN EL 'DIARIO DE LA MARINA'

GRACIAS A LOS EMIGRADOS LA CAPITAL DE LUGO TIENE "SU" ALCALDE

EL PUEBLO EN MASA OBLIGO A DON ANGEL LOPEZ PEREZ A ACEPTAR LA ALCALDIA DE LA CIUDAD LUCENSE

Un delegado de los lucenses residentes en la Argentina fué a Madrid a pedir al Gobierno que nombrase Alcalde de Lugo al señor López Pérez, a lo que aquél accedió

MADRID, junio 19 (U. P.)—Cuando el marqués de Estella recorrió, en los primeros meses del Directorio, muchas provincias españolas, para ponerse en contacto con el pueblo y conocer sus necesidades, asistió a importantes actos públicos en Lugo, donde pronunció varios discursos haciendo justicia a los antiguos políticos de aquella provincia que, con insuperable abnegación, sacrificaban el propio bienestar en beneficio y progreso del país.

Primo de Rivera aludía directamente, sin nombrarlos, al presidente de la Diputación Provincial, Don José Benito Pardo, y al alcalde de Lugo, Don Angel López Pérez, que desempeñaron dichos cargos muchos años atendiendo a los reiterados requerimientos de la opinión pública, por lo que habían sido objeto de homenajes populares que nunca serán olvidados.

Desde el golpe militar, tanto el señor Pardo como el señor López Pérez adoptaron una actitud de apartamiento absoluto de la política, dedicando sus actividades a sus respectivos bufetes de abogado.

José Benito Pardo había recibido ya un homenaje conmovedor de toda la provincia, por iniciativa del gobernador militar de Lugo, y ahora, debido a la afortunada iniciativa del Centro de la Provincia Lucense de Buenos Aires, se ha logrado unir a la opinión pública de Lugo en un entusiasta homenaje a López Pérez.

En un reciente viaje que hizo a Lugo Don Marcelino Vázquez Salgado, llevó una misión del Centro de la Provincia Lucense de Buenos Aires, consistente en hacer entrega al señor López Pérez del título de Socio Honorario de aquella institución y solicitar del Gobierno que le designara alcalde. Además, tenía el encargo de escoger los terrenos en la provincia de Lugo más apropiados para la construcción de un sanatorio anti-tuberculoso, fin primordial de la institución de Buenos Aires.

Fácilmente obtuvo Don Marcelino Vázquez la conformidad del Gobierno del general Primo de Rivera para la designación del señor López Pérez para el cargo de alcalde de Lugo, porque bien sabía el marqués de Estella que la iniciativa de los lucenses de Buenos Aires interpretaba unánimemente el pensamiento lucense de España.

El pueblo de Lugo, agradecido a la iniciativa del Centro de Buenos Aires, solicitó del gobernador civil de la provincia la debida autorización para celebrar una manifestación pública, al objeto de requerir al señor López Pérez para que aceptara el cargo, y el gobernador accedió complacido, reconociendo la unanimidad con que se hacía la petición.

Inmediatamente, se constituyó una comisión de fuerzas vivas para celebrar la manifestación, señalada para el día de hoy, y caso de que el señor López Pérez aceptara el cargo, elegirle alcalde en la sesión que ha de celebrar el próximo lunes el Ayuntamiento, a fin de que pueda continuar la obra admirable que realizó durante diez años que desempeñó la Alcaldía hasta el 13 de septiembre de 1923.

López Pérez ha publicado una carta en los periódicos, dirigida a las entidades organizadoras de la manifestación, mostrándose agradecidísimo a todos, pero encareciéndoles que se abstengan de realizarla porque mantiene su resolución firme de oponerse resueltamente a que se conviertan en realidad los fines que persigue ese acto público.

Los diarios lucenses comentan la carta del señor López Pérez, declarando que "por muy atendibles que sean las razones que tenga para no aceptar la Alcaldía, cuando un pueblo entero, sin excepción, se lo pide, como también sus conterráneos de Buenos Aires y lo imponen también motivos poderosísimos de vida o muerte para Lugo, es ineludible sacrificarse ahogando convicciones siempre sostenidas con entusiasmo. De la manifestación debe obtenerse la aceptación del señor López Pérez, insustituíble en la Alcaldía".

A la manifestación, que fué grandiosa, concurrió todo el vecindario. El triunfo obtenido con la importancia de este acto por los lucenses de la Argentina ha sido enorme, logrando plenamente su aspiración, que era también aspiración unánime de Lugo. El resultado no podía ser otro, dado el patriotismo del Sr. López Pérez, y el representante del Centro Provincial Lucense de Buenos Aires, señor Vázquez Salgado, telegrafía lo siguiente:

"La emoción y el entusiasmo durante la manifestación son inenarrables, escuchándose calurosos vivas a los lucenses de la Argentina y en Hispano-América, donde se hallan muy repartidos nuestros conterráneos. Deseo comunicar a todos que hemos logrado un triunfo superior a cuanto podíamos imaginar. Nuestro querido pueblo ha vibrado con entusiasmo indescriptible".

Como se ve por el anterior despacho del señor Vázquez Salgado, rebosante de satisfacción y entusiasmo, toda la resistencia del señor López Pérez a aceptar la Alcaldía de Lugo ha sido estéril. El pueblo entero, con beneplácito del Gobierno, ha aceptado la iniciativa de los lucenses de Buenos Aires, inspirada en sentimientos de justilia y de amor a Lugo, y el popularísimo ex alcalde señor Angel López Pérez se ha rendido una vez más ante los deseos del pueblo.

ECUADOR Y URUGUAY EN LA EXPOSICION DE SEVILLA

SEVILLA, junio 19 (A. P.)—Los Gobiernos del Ecuador y del Uruguay han acordado asistir a la Exposición Ibero-Americana, teniéndose entendido que no dejará de concurrir al certamen ninguno de los países hispano-americanos. Aun aquellos que no pueden construir pabellones dispondrán de uno general en donde exponer sus productos.

El certamen promete ser verdaderamente grandioso, siendo muchas las firmas particulares que se dirigen a las autoridades de la Exposición solicitando lugares para sus instalaciones.

OCHO MILLONES Y MEDIO DE PESETAS TUVO DE BENEFICIOS EL BANCO HIPOTECARIO EN 1926

MADRID, junio 20 (Prensa Aliada).—La junta general de accionistas del Banco Hipotecario de España ha aprobado la memoria y las cuentas correspondientes al año 1926. Los beneficios obtenidos en el ejercicio ascendieron a 55.055.416 pesetas. Los gastos a deducir, a 45.208.274. Los beneficios líquidos, hechas estas y otras deducciones, fueron 8.496.294 pesetas. Se acordó distribuir un dividendo de diez por ciento a las acciones.

EL "CHIQUITO DE BILBAO" CORNEADO DURANTE UNA CORRIDA EN FRANCIA

ORLEANS, Francia, junio 19 (U. P.)—El matador de toros español "Chiquito de Bilbao" se encuentra en grave estado en un hospital de esta ciudad, a consecuencia de las heridas que recibió el sábado al ser corneado por un toro, en la corrida celebrada en esta ciudad.

ASAMBLEA CONTRA LA INMORALIDAD EN MADRID

MADRID, junio 19 (U. P.)—El próximo noviembre se celebrará en Madrid una asamblea nacional contra la inmoralidad pública, siendo los temas principales de ella la pornografía, la natalidad y el cinematógrafo.

ASAMBLEA NACIONAL CONTRA LA INMORALIDAD PUBLICA

Ocho millones y medio de pesetas tuvo de beneficios el "Banco Hipotecario de España" durante el año de 1926. El torero "Chiquito de Bilbao" fué corneado en Francia

Todo el Material de la Línea Santander-Mediterráneo es Español

La Salud del Príncipe de Asturias

HENDAYA, frontera franco-española, junio 19.— (U. P.)—Varias personas han visto recientemente al príncipe de Asturias dando un paseo en automóvil por los jardines del Palacio en la Granja de San Ildefonso, y convienen en que el heredero del trono está completamente desfigurado. Aseguran que aparenta estar mucho peor que en ningún otro tiempo y que apenas puede mover las piernas.

El príncipe de Asturias está ocupando la parte del Palacio de San Ildefonso que quedó intacta durante el incendio que no hace mucho tiempo destruyó parte del edificio. Diariamente da paseos por los jardines acostado sobre almohadas, en un automóvil, custodiados por el personal del Palacio.

Después del acostumbrado paseo diario, el príncipe es colocado en una silla de ruedas y permanece varias horas en el parque, donde reposa.

Durante su paseo del sábado fué aplaudido por un grupo de muchachas y se dice que trató en vano de quitarse el sombrero para saludarlas.

El Rey Alfonso hace diarias visitas a La Granja en automóvil para ver a su hijo y enterarse de su estado. El viaje de ida y vuelta desde Madrid a la Granja es de ciento cincuenta kilómetros.

FUNCIONA YA UN TRAMO DE SETENTA Y TRES KILOMETROS CON 14 ESTACIONES DESDE BURGOS A CABEZA DE LA SIERRA

Trabajan actualmente en las obras de ese ferrocarril unos cinco mil obreros y todo hace suponer que en menos de cuatro años quedarán terminados los 421 kilómetros de explotación

SANTANDER, junio 20.—(Prensa Aliada).—Ya está en pleno funcionamiento la sección de Burgos a Cabezón de la Sierra, del Ferrocarril Santander-Mediterráneo, como se llamo a la línea Valencia-Santander, cuyas obras se inauguraron apenas hace dos años, en la primavera de 1925.

Esa sección consta de setenta y tres kilómetros, y para ir desde Burgos a Cabezón de la Sierra se han construído las estaciones de Cardeadijo, Modúbar, de la Emparedada, Cojobar, Los Ausnies, Revilla del Campo, Campolara, Cascajares, Hortigüela, Barbadillo el Mercado, La Revilla, Salas de los Infantes, Castrillo de la Reina y Cabezón de la Sierra.

Las estaciones cuentan con sus aparatos de enclavamiento, con las debidas garantías para las maniobras en sus agujas y señales. Y por este cauce abierto al progreso, corren seis locomotoras con ténder independiente, cuatro con ténder de ejes acoplados y unos trescientos coches y vagones de diversas clases, con los últimos adelantos modernos para calefacción, alumbrado, freno y comodidad. Es un legítimo orgullo para la industria española el hecho de que todo ese material haya sido fabricado, o construído, por los Altos Hornos de Vizcaya, y por las Casas Basconia, Beasain, Astillero, Unión Cerrajera, Unión Metalúrgica y Cementos Cangrejo y Lemona.

Otra afirmación satisfactoria. La actividad constructora de la Compañía ha extendido su acción a doscientos kilómetros en las direcciones Burgos-Ontaneda, Cabezón-Soria y Calatayud-Soria. Trabajan actualmente en esas obras unos cinco mil obreros, y todo hace suponer que en menos de cuatr oaños quedarán terminados los cuatrocientos veintiún kilómetros de explotación.

Como s iesto fuera poco, han ido a Villarcayo dos ingenieros de la primera división de ferrocarriles del Estado y tres del ferrocarril Santander-Mediterráneo, para confrontar el replanteo de esta línea desde Trespaderne a la vía de la Robla en Pedrosa. Los trabajos de construcción del ferrocarril no cesan, sino que continúan, y el trazado por Villarcayo no sufrirá variación alguna.

Es verdaderamente interesante hacer constar la forma en que se trabaja en la construcción de esta línea Santander-Mediterráneo desde que se iniciaron las obras.

Como por encanto surgieron los trabajos telegráficos de replanteo y de organización, instalándose las oficinas en Burgos. Se dotó a los trabajos todos de los elementos y la maquinaria de mayor rendimiento. Dos mil quinientos obreros han trabajado en la construcción del trozo recientemente inaugurado, utilizando un parque central de materiales instalado en Burgos, con sus admirables talleres de carpintería, herrería, forja y ajuste.

Desde que se inauguraron las obras, en la primavera de 1925, se han empleado siete mil toneladas de carril; veintiseis mil bridas; cincuenta y dos mil tornillos de brida; doscientas treinta y cinco mil placas de asiento de dínea; setecientos cincuenta mil tirafondos, ciento diez mil traviesas de robie; y ciento veinte mil metros cúbicos de balasto.

OTRO FERROCARRIL QUE EMPIEZA A CONSTRUIRSE

TERUEL, Julio 20.—(U. P.).—Anúnciase oficiamente que en breve comenzarán las obras del ferrocarril de Alcañiz, a las que se imprimirá gran actividad.

La noticia causa verdadero entusiasmo en todo Teruel, que ganará rápidamente en progreso con esta línea férrea.

ELECTRIFICACION DE LAS LINEAS POR LA COMPAÑIA DEL FERROCARRIL DEL NORTE

MADRID, junio 20.—(Prensa Aliada).—El Consejo de Administración de la Compañía Caminos de Hierro del Norte de España anuncia que ha detenido la autorización para electrificar algunas líneas, y tiene decidido al efecto la electrificación de las de Irún-Alsasua y Madrid-Avila-Segovia, que se hará muy pronto.

Añade que ha pedido autorización para adquirir cuarenta locomotoras, cincuenta y siete coches y mil quinientos vagones, pendiente sólo de ultimarla de ciertos pequeños detalles requeridos por el Consejo Superior Ferroviario de España.

Da cuenta además dicho Consejo que durante el año 1926 ha gastado en mejora de las líneas más de ocho millones de pesetas por obras y más de treinta y seis millones por material.

LOCOMOTORA ENTREGADA POR LA INDUSTRIA ESPAÑOLA

PILBAO, junio 20.—(Prensa Aliada).—La Compañía "Euskalduna" ha entregado la primera de las ocho locomotoras, tipo "Montaña", que está construyendo para la Compañía del Norte.

En las pruebas de esta locomotora, se ha puesto de relieve la perfección de las industrias mecánicas españolas.

MOVIMIENTO SISMICO EN LA PROVINCIA DE TERUEL

TERUEL, junio 19. UP. En el pueblo de Alsambra se ha registrado un movimeinto sísmico, que felizmente no ha tenido consecuencias desagradables, fuera del consiguiente susto del vecindario.

EL PRECIO DE LAS SUBSISTENCIAS

MADRID, junio 19. UP. El periódico "El Sol" tratando hoy en uno de sus editoriales de la carestía de la vida, dice que España ha doblado desde 1914, año en que comenzó la guera mundial, el precio de las subsistencias y que no se ve advierte por parte alguna tendencias a la baja de los artículos de primera necesidad.

CLAUSURA SU LABOR EL CONGRESO TERCIARIO FRANCISCANO

MADRID, junio 19. Informaciones. En la sesión de clausura del Congreso Franciscano Ibero-Americano, el nuncio de Su Santidad dió la bendición papal a los delegados, por expreso deseo del Sumo Pontífice.

Leyóse la lista de terciarios fallecidos, favorecedores de la Orden, entre los que figuran los expresidentes del consejo de ministros general Azcárraga y don Antonio Maura.

En la actualidad ostenta el título de decana de las terciarias madrileñas la infanta Isabel.

Los acuerdos aprobados en el Congreso se incluirán en las pastorales de todas las diócesis de la nación.

Se acepta la dimisión del alcalde de Sevilla y la del jefe de la Unión Patriótica por no colaborar para el éxito de la Exposición

LA NOTA OFICIOSA DADA POR EL GOBIERNO RESPECTO A LO OCURRIDO DICE QUE OBEDECE A DIVERGENCIAS DE CRITERIO. — SE ORDENA AL GOBERNADOR QUE PROCEDA A LA REORGANIZACION DEL AYUNTAMIENTO DE LA CIUDAD

MADRID, junio 19.—(AP).— "El Noticiero del Lunes" publica una nota diciendo que el Gobierno acepta la dimisión del Alcalde de Sevilla, así como la del Jefe de la Unión Patriótica en la misma ciudad, por no colaborar con los demás elementos gubernamentales en el éxito de la Exposición Ibero-Americana que se celebrará allí.

EL GENERAL PRIMO DE RIVERA ORDENA AL GOBERNADOR CIVIL QUE REORGANICE EL AYUNTAMIENTO SEVILLANO

MADRID, junio 19.—La nota oficiosa publicada por el Gobierno admitiendo la dimisión del Alcalde de Sevilla, explica que obedece a divergencias de criterio en relación con la ayuda que el Ayuntamiento de Sevilla debe prestar a la Exposición con obras urbanas complementarias.

Anticipa también la nota que serán aceptadas las renuncias que presenten el Presidente de la Unión Patriótica y los concejales que compartan el criterio de Alcalde.

El Jefe del Gobierno lamenta tal resolución, pues le une gran amistad a las personalidades aludidas; pero cree imperativa mantener el prestigio del gobernador civil, y como él, entiende que el Ayuntamiento debe contribuir al éxito de la Exposición.

El Gobierno ha dado instrucciones al gobernador civil para que reorganice al Ayuntamiento de Sevilla, dando cabida a personas de más sustancia que apariencia, a fin de que levanten el alma ciudadana.

La nota oficiosa elogia al gobernador civil y explica que Madrid, Barcelona, Valencia, y otras muchas ciudades han dado organización a la Unión Patriótica en el sentido de que no entorpezca sino ayude, la acción gubernamental, cosa que no ha ocurrido en Sevilla, donde no ha podido implantarse completamente esa organización ciudadana.

Confía el jefe del Gobierno en la prudencia y espíritu de sacrificio, seguro de que la gloriosa Sevilla desea figurar a la cabeza del movimiento salvador.

1500 CASAS PROYECTADAS EN LA BARRIADA DEL NERVION

SEVILLA, junio 19.—(U. P.).—El Ayuntamiento ha publicado en toda la prensa de la localidad que en una de las sesiones celebradas últimamente hace apenas dos meses aprobó el proyecto de construir mil quinientas casas en la barriada del Nervión, siendo este programa de construcciones parte del que prepara la corporación municipal para disponer y organizar el alojamiento de los forasteros que vengan a Sevilla durante le Exposición Ibero-Americana.

El primer grupo de esas casas deberá estar construído antes de seis meses, dice el Ayuntamiento, al cual ha conunicado la noticia a los periódicos de Madrid como una aclaración a las manifestaciones de la nota oficiosa del Gobierno.

"MAURA Y LA DICTADURA" SE TITULA UN LIBRO QUE SE ESTA IMPRIMIENDO, OBRA DEL CONDE DE LA MORTERA

Sospéchandose que los frecuentes incendios de bosques públicos se deben a los Ayuntamientos para aprovechar las maderas, se ha propuesto como redemio que no se les permita ese aprovechamiento

GRANDES MEJORAS DE URBANIZACION EN BILBAO

ACUSASE A LOS AYUNTAMIENTOS DE LOS INCENDIOS FORESTALES

MADRID, junio 19. UP. La revista "España Forestal", trata en uno de sus artículos de la frecuencia con que se registran incendios en los bosques públicos, y sospecha que tales accidentes son provocados por los propios Ayuntamientos para aprovecharse de las maderas.

Como remedio a este mal, y partiendo de la hipótesis que sostiene acerca de la causa de tales incendios, la "España Forestal" recomienda al Gobierno que dicte alguna disposición ordenando que en el caso de incendios en los montes públicos, la madera no pase a los Ayuntamientos, con lo que cree que se conjurarán tales pérdidas.

HAY EN ESPAÑA HUELLAS DE LA CIVILIZACION MAS ANTIGUA DE EUROPA

MADRID, junio 19. AP. El marqués de Vega Inclán, comisario regio del Turismo, ha hecho su ingreso en la Academia de Bellas Artes leyendo un discurso acerca de las investigaciones que dirige en Martesos. El resultado de la labor que se ha realizado hasta ahora hace concebir la esperanza de que se descubran las huellas más antiguas de la civilización en Europa, lo que junto a las cuevas y pinturas prehistóricas harán de España un centro interesantísimo para las investigaciones de carácter histórico.

MEJORAS DE URBANIZACION EN BILBAO

BILBAO, junio 19. AP. En esta villa se están realizando mejoras cuya realización importa varios millones de pesetas y que tienden a la mejor urbanización de Deusto, Begoña y Erandio, municipalidades que se anexionó Bilbao recientemente.

Entre los proyectos que se estudian figuran la construcción de dos grandes puentes para Begoña y Deusto. Además, se construirá en Bilbao un nuevo mercado.

SEVILLA LLEVA A CABO MEJORAS DE IMPORTANCIA EN LA CIUDAD

SEVILLA, junio 19. Informaciones. El Ayuntamiento de esta ciudad ha comenzado, por su cuenta, las obras en la Avenida Molini y en los arrecifes que comunican con la base aérea y el hipódromo, a fin de construir una vía de comunicacion, asfaltada, amplia y perfecta como la construída en la avenida paralela al Corte de Tablada.

Estas obras representan para el Ayuntamiento sevillano un desembolso de más de dos millones de pesetas.

UN LIBRO DEL CONDE DE LA MORTERA: "MAURA Y LA DICTADURA"

BARCELONA, junio 19. Informaciones. El centro editorial "Cataluña", ha comenzado la impresión de un libro del académico de la Lengua y publicista, don Gabriel Maura, conde de la Mortera, que se titula "Maura y la Dictadura". Se espera que dicho volumen esté terminado para los primeros días del mes de septiembre.

ESCUELA DE ARTES Y OFICIOS

MADRID, junio 19. Informaciones. El ministerio de Instrucción Pública ha subvencionado la construcción de una Escuela de Artes y Oficios para la ciudad de Almería, cuyas obras, encomendadas al arquitecto don Aníbal Alvarez, comenzarán en el mes de julio próximo.

EL JUEGO EN SAN SEBASTIAN Y SANTANDER

SAN SEBASTIAN, junio 19. Informaciones. Se están reuniendo firmas de las casas comerciales y centros industriales de la provincia para pedir al Gobierno que tolere el juego durante el próximo verano en el Casino de esta ciudad, creyéndose que de no hacerse así el público veraniego se ausentará de estas playas.

Lo mismo solicita el Casino del Sardinero, en Santander y por idénticos motivos.

SERA DOMINADO EL MACIZO CENTRAL DE LOS YEBALAS

Moros rebeldes de Yebel-Alam se están presentando en masa a las autoridades

TETUAN, Junio 19.—(A. P.)—Terminadas las operaciones militares sobre Yabel-Alam, ha regresado el alto comisario, general Sanjurjo, el cual no oculta la satisfacción que le produce el éxito de las columnas, que de manera excelente han logrado quebrantar la resistencia enemiga en un lugar tan accidentado.

El enemigo sufrió bastantes bajas, que empiezan a descubrirse. Bastantes fueron los prisioneros que cayeron en poder de las tropas, logrando huir otros muchos.

Las columnas establecieron varios puestos fortificados al norte de Yebel-Buhacen, para cubrir el paso del collado de Bebstab y Barbarosa, por donde pueden filtrarse los rebeldes.

Después que los núcleos jerifianos y las columnas de Alvarez Coque, Galbis y López Bravo hicieron un extenso recorrido por los aduares situados en los valles altos, limpiándolos de rebeldes, estas columnas encontraron muchos cadáveres.

Ayer se sometieron, haciendo entrega del armamento, los poblados de Succam y Lahsen en su totalidad y además se presentaron dos significados rebeldes.

A última hora, aprovechando el desconcierto del enemigo, ha sido ocupado el crestón más alto de Buhacen, lo que facilitará mucho el avance hacia el sur, que terminará con la dominación del macizo central de Yebala.

PRESENTANSE EN MASA LOS REBELDES DE YEBEL-ALAM

MADRID, Junio 19.—(U. P.)—El comunicado oficial de Marruecos informa que las fuerzas del teniente coronel Capaz han batido varios grupos de rebeldes en el valle del río Had.

A consecuencia de la derrota de los rebeldes de Yebel-Alam, han comenzado las presentaciones en masa, habiendo rendido ya la sumisión muchos jefes prestigiosos.

Pasajeros de Santander para la Habana

EN EL TRASATLANTICO ESPAÑOL "CRISTOBAL COLON"

SANTANDER, junio 19.—(U. P.)—Han embarcado para la Habana a bordo del trasatlántico español "Cristóbal Colón" los siguientes viajeros:

De primera clase: María Fernández García, María de los Angeles García, Robustiano Arias Alvarez, Isabel Falla Casuso, Joaquín Víctor Serena, Matilde Campiña de Sanz, Isidro Sanz Campiña.

De segunda clase: Antonio Vidal Pedrace, Isabel Vidal Pedrace, Casiano Allicia Nardiz, Antonio Román Infante, Rafael Hernández Teresil, Amalia Infante Hernández, Julio Morales, Emilio Morales, José Antonio Morales, Elidia Rodríguez Fernández, José Llovera Mar, Carmen Novo Mur, Carmen Llovera Novo.

EN EL TRASATLANTICO INGLES "ORITA"

SANTANDER, junio 19.—(U. P.)—Hoy embarcaron para la Habana en el vapor inglés "Orita", como pasajeros de segunda, los señores Vicente Tamayo Martín, Luis Martín, Elsa Martín, Teresa Martín y Serafina y Alicia Díez.

EL SANATORIO EN GALICIA ES DE IMPERIOSA NECESIDAD

Hace pocos días llegó a La Coruña procedente de Veracruz y la Habana el trasatlántico "Alfonso XIII". A bordo venían tres personajes de bien distinta significación: el conde Güell, Fernando de los Ríos y Raquel Meller. Y todos los comentarios de la prensa giraron en torno de aquellos relevantes viajeros. Nadie tuvo una apostilla para este suelto perdido en la prosa periodística informativa: "el día 21 a bordo del mismo buque falleció a consecuencia de tuberculosis pulmonar el pasajero de tercera clase José Tomé García, de 27 años, soltero, natural de la parroquia de Trasparga (Lugo), cuyo cadáver fué arropado al mar". Y sin embargo, hecho al parecer tan sencillo y por desgracia vulgar y corriente, era digno más que de una apostilla de muchos artículos graves y sesudos. Porque todo un problema humanitario y patriótico, no resuelto todavía, pese a cuantos requerimientos hicimos hasta la fecha unos pocos espíritus generosos, vibra con gesto acusatorio en las líneas de aquella gacetilla.

La terrible peste blanca que alcanza a más de 70.000 habitantes de nuestra tierra, por insuficiencia de las medidas profilácticas, y que nos hace perder anualmente unos doscientos millones de pesetas, calculando en 50.000 el capital social que representa la vida de cada tuberculoso, según observaciones concienzudas del ilustre tisiólogo Enrique Hervada; esta terrible plaga que al decir de los médicos apenas era conocida en la aldeas gallegas hasta que la emigración la generalizó — lo que prueba que el contagio vino de América — sigue campando por sus respetos, sin que las clases directoras de la metrópoli hagan nada serio para salirle al paso y sin que los conterráneos residentes en el nuevo mundo, conscientes de la responsabilidad que contraen por inacción, pongan en práctica ningún medio susceptible de evitar el mal que de ellos mismos dimana. Creímos que nuestros paisanos radicados en Cuba — de Cuba y Méjico viene el mayor contingente de tuberculosos — después que el notable tisiólogo Codina y Castelvi en el Centro Gallego de la Habana dijo, en conferencia pública, que los elementos directivos del mismo tenían imperativo deber de pensar en la creación de un sanatorio de montaña en su tierra para hospitalizar en él a los que en el trópico se tornan héticos, con objeto de procurarles la cura y evitarles el contagio a sus familiares; creímos — repito — que después de aquello y de las campañas realizadas en ese sentido por la Junta Provincial Antituberculosa de La Coruña y de la divulgación del humanitario libro "La lucha antituberculosa en Galicia", del doctor Hervada, las cosas variarían. Pero no fué así. Los que dirigen el Centro Gallego de la Habana, más atentos a otras conveniencias de menos monta que la que representa la sanidad de la raza, siguen permitiendo que vengan a morir a Galicia y a sembrar los gérmenes de la tuberculosis en los pueblos y aldeas del terruño, aquellos de sus hermanos que en el trópico contrajeron la terrible dolencia en la lucha por la vida.

Y esto con ser lamentable no resulta lo más lamentable todavía. Lo más lamentable es que los asturianos residentes en la Isla de Cuba haciendo suya la idea que los gallegos de la metrópoli brindaron a los gallegos emigrados en la gran Antilla, ya han determinado construir un espléndido sanatorio en Asturias, cuyas obras comenzarán en breve plazo y para el que ya adquirieron el terreno. Así la colonia asturiana de Cuba, valiéndose de una iniciativa gallega, está dándole una ejemplar lección de humanitario patriotismo, a la colonia de conterráneos nuestros radicados en la propia Isla.

El Centro Asturiano habanero, sin ser tan "ilustre" como el Centro Gallego y pese a que un incendio le obligó a levantar de nuevo el edificio social que las llamas destruyeron; la colonia astur de Cuba, aunque no tuvo la suerte de que nadie le ofreciese gratis los terrenos para construir su sanatorio en la metrópoli, como la tuvo la galaica a quien se los brindó la Junta Provincial Antituberculosa de La Coruña, ha comprendido, sin embargo, que debe construirlo y a construirlo va, resuelta y entusiasta, mientras aquella entidad coruñesa, por su cuenta y riesgo y confiada en sus propios escasos recursos y en el humanitarismo de los conterráneos de aquí, continúa. Dios sabe a costa de cuantos sacrificios, las obras del primer sanatorio para tísicos que ha de elevarse en la montaña de Cesuras.

Pensad todos, pues, en la trágica gacetilla que motivó este artículo, para poner vuestro grano de arena en la santa y urgente empresa de laborar en pro de la salud de la raza. Que este es el primer imperativo patriótico de los pueblos cultos y conscientes.

A. VILLAR PONTE.

M.E.C.D. 2016