SECCION 1ª

EL TIEMPO
ESTADO DEL TIEMPO
LA NOTA DEL OBSERVATORIO
VEASE EN ESTA PAGINA

DIARIO DE LA MARINA

EDICION DE LA MAÑANA
INFORMACION CABLEGRAFICA MUNDIAL
POR NUESTROS HILOS DIRECTOS

SECCION 1ª

AÑO XCV.—NUM. 168. El periódico más antiguo de Cuba

LA HABANA, SABADO 18 DE JUNIO DE 1927.—SANTOS MARCELINO, LEONCIO Y PAULA

Acogido a la Franquicia Postal

32 PAGINAS.—5 CENTAVOS

LOS REPRESENTANTES HAN DE TRATAR EL LUNES DE LA REFORMA CONSTITUCIONAL

Con este motivo los representantes partidarios de esta ley se reunirán a las nueve de la mañana del expresado día con el Presidente de la República, por iniciativa del Gral. Machado

SERAN DISCUTIDAS LAS ENMIENDAS HECHAS POR EL SENADO

Los tribunales cubanos conocerán los juicios de abintestatos de extranjeros, según un proyecto del señor Wolter del Río. La inmunidad parlamentaria de notarios y registradores

A las nueve de la mañana del lunes próximo se reunirán en Palacio con el señor Presidente de la República los representantes a la Cámara partidarios de la reforma constitucional y prórroga de poderes.

Una comisión de diputados tiene el encargo de citar a sus compañeros para esa reunión y ayer mismo salieron de la Cámara las invitaciones para esa reunión.

Se sabe que a la cita del señor Presidente de la República — pues la asamblea es iniciativa particular suya — acudirán también algunos de los representantes que ya votaron contra la reforma cuando ésta fué aprobada por la Cámara.

Muchos representantes, que se suponen enterados, afirman que la conferencia del lunes tendrá por objeto discutir dentro de un tono elevado las enmiendas introducidas por el Senado al proyecto votado por la Cámara.

Como resultado de la discusión los representantes acordaron con el Presidente aceptar sin reservas las enmiendas de los senadores.

(Continúa en la pág. DOCE)

EL GRAL. MACHADO FUE A "MOTEMBO"

Va invitado especialmente, con el secretario de Gobernación a ver las famosas minas

El señor Presidente de la República y el Secretario de Gobernación embarcaron en la noche de ayer en dirección a las Minas de Motembo, situadas en el límite de las Provincias de Matanzas y Santa Clara. Les acompañaban el Representante villareño Juan Espinosa, el Jefe de Estado Mayor del Ejército y algunas personas más de la amistad del señor Presidente.

El general Machado hace el viaje respondiendo a una especial invitación que se le hiciera, para conocer la importancia que tienen esas minas para el porvenir de nuestras industrias, pues producen una excelente gasolina.

Posiblemente en la tarde de hoy estará de regreso el señor Presidente y su comitiva.

(Continúa en la pág. DOCE)

MARQUEZ STERLING SALE PARA CHILE

Antes de salir de Buenos Aires ofreció un banquete al que asistió el presidente Alvear

En las últimas horas de la tarde de ayer recibió el señor Presidente de la República un despacho cablegráfico del doctor Manuel Márquez Sterling, dándole cuenta, de haber salido de la República Argentina con dirección a Chile, habiendo ofrecido antes un banquete de despedida a las autoridades de Buenos Aires, al que concurrió el señor Presidente de la gran nación amiga.

La Salud del Príncipe de Asturias

HENDAYA, frontera franco-española, junio 17. UP. Continúan recibiéndose alarmantes rumores sobre la salud del Príncipe de Asturias, heredero de la corona española.

El Príncipe ha sido trasladado a Segovia, por mandato de los médicos, preocupados por una herida en una de sus piernas que no acaba de cicatrizar y confiados en que pueda convenirle para ello residir en un lugar elevado.

Para contribuir a la curación, se ha construído un leche especial en un automóvil, en el cual el Príncipe yace en posición casi horizontal. El carruaje se pasa recorriendo durante varias horas los jardineros del Real Sitio.

Al decirse que el Príncipe está inmóvil se interpreta en el sentido de que ha perdido mucho peso, y se asegura que la ropa de su cama todas las mañanas se encuentran tintas en sangre por las hemorragias, que a duras penas se puede contener.

El estado del Príncipe puede modificar los planes de la Familia Real española para el verano. Que en el seno de ella reina inquietud se pone de manifiesto por el inesperado viaje que los Reyes hicieron a Segovia ayer, donde pasaron la noche.

EL GRAL. MACHADO DICE CUAL SERA SU POLITICA FUTURA EN LO QUE AFECTA A LA ZAFRA

LA SUPRESION DEL AYUNTAMIENTO

Contra este acuerdo pretenden efectuar una manifestación los miembros del Partido Popular

El señor Caamaño de Cárdenas, en su carácter de Presidente de la Asociación de Presidentes y Secretarios de los Comités del Partido Popular Cubano, solicitó ayer autorización de la Alcaldía, para llevar a cabo el día 20 del actual, una demostración pública ante la Cámara de Representantes, en solicitud de que no sea votada la enmienda aceptada por el Senado en la Ley de Prórroga de Poderes, creando el Distrito Federal de la Habana, y suprimiendo, por tanto, el Ayuntamiento y Alcaldía de este Término.

Esa manifestación partirá del Parque Central dicho día a las dos de la tarde, bajando por Obispo hasta Oficios, y de ahí al edificio de la Cámara de Representantes.

Seguirá con mirada vigilante el curso de los acontecimientos del mundo para obrar en consecuencia

LOS PRECIOS RUINOSOS

Está decidido a hacer uso de sus facultades para evitar que se venda a menos del costo

En relación con la industria azucarera hizo en la mañana de ayer el señor Presidente de la República las siguientes declaraciones:

"La práctica terminación de la zafra de 1926 a 1927, pues queda un solo Ingenio moliendo, el cual terminará en breve, con una producción total de cuatro millones quinientos mil toneladas, demuestra de manera concluyente que las medidas adoptadas por mi gobierno en relación con la principal industria de Cuba se han cumplido al pie de la letra y así debe de ser reconocido por el mundo, en abono del prestigio y seriedad del Gobierno de la República de Cuba.

"Dándome cuenta de la importancia capital que tiene para el desenvolvimiento económico de la nación la prosperidad de la industria azucarera, me tracé, desde el primer momento, una política económica definida en relación con dicha industria, la cual me propongo seguir practicando con la mayor energía y entereza".

(Continúa en la pág. DOCE)

ELOCUENTES ORADORES Y PATRIOTAS EXALTARON LA GLORIA DE MAXIMO GOMEZ

Merced a la iniciativa del senador doctor Wifredo Fernández, en la casa Galiano 45 fué descubierta ayer una tarja de bronce ante la que Lucilo de la Peña hizo gala de su más fogosa elocuencia

LA EXALTACION DEL AMOR A CUBA DE MAXIMO GOMEZ

El acto conmemorativo realizado a inicitiva de la Columna de Defensa Nacional en el cementerio estuvo muy concurrido, haciendo uso de la palabra los señores Nodarse, Paula Coronado, y Loynaz

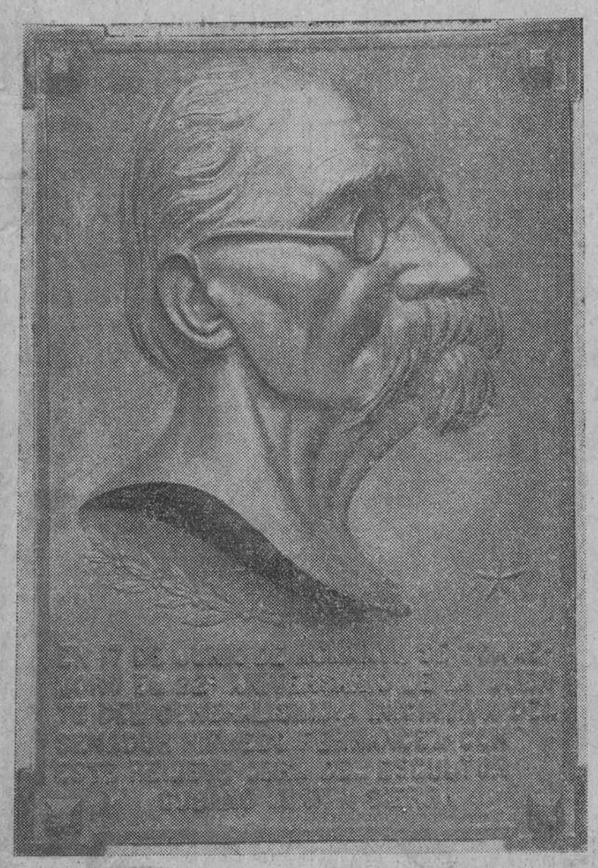

Alto relieve que fué desvelado ayer en Galiano número 45, casa en que residió el Generalísimo Máximo Gómez

La casa de Galiano 45, tiene ahora dos lápidas conmemorativas. Ellas rememoran la época en que durante los años 1902 y 1906 aquellos paredones albergaron al General Máximo Gómez, el caudillo de la guerra de independencia, de imperecedera memoria para los cubanos. La primera fué colocada por el General Emilio Núñez, uno de sus adictos predilectos por el Comité Liberal Nacional de aquella fecha. La otra fué la que ayer por la tarde se descubrió ante un grupo adventicio de ciudadanos que exaltados por la palabra inflamada de Lucilo de la Peña, contemplaron jubilosos el bajo relieve en bronce, en que el escultor cubano señor Sierra, ha reproducido con fidelidad, los rasgos inolvidables del bravo hombre de guerra, que peleó en todas las guerras de Cuba, y que al advenimiento de la Libertad, tuvo aquel gesto suyo generoso y sincero que ha sido trascendente para la cordialidad de cubanos y españoles: el olvido de los fragores y el sepultamiento de los odios, para que todos propiciaran cordialmente la República que surgiría como la soñara Martí: "con todos y para el bien de todos..."

LA REPRESENTACION GENUINA DEL PUEBLO...

Un sol fiero. Una tarde cargada de vapor, en que las nubes bajas pesaban sobre nuestras cabezas. Un ruido insoportable en aquella sección de la urbe de tráfico infernal, en cuya marea de veloces automóviles y carros ligeros ponían una notita de poesía fugaz las bellas mujeres que por Galiano transitan. Y allí, en aquella casa contigua al Conservatorio de Hubert de Blank, el bronce pulido y la dedicatoria afectuosa de un pueblo que agradece y siempre compensa los esfuerzos de los que por él luchan. Autoridades ninguna. Pueblo que fuera expresamente a aquel lugar, muy escaso. Pero cuando la Banda Municipal ejecutó las notas marciales

(Continúa en la pág. DOCE)

Las Obras del Palacio del Capitolio no han Sufrido Interrupción

El costo de las obras será de unos nueve millones de pesos y el mobiliario costará 1 millón

Antes de partir ayer para su excursión a Cárdenas el señor Secretario de Obras Públicas, hemos tenido oportunidad de obtener algunos datos sobre las obras del Capitolio, acerca de las cuales circularon rumores de que iban a ser interrumpidas.

El doctor Céspedes ha manifestado que dichos rumores carecían de fundamento, que las obras habían venido ejecutándose con toda la rapidez que el gobierno deseaba para su pronta terminación, estando pendiente de firmarse con los contratistas el contrato adicional, en cuanto a las ampliaciones de obras que deben llevarse a cabo.

(Continúa en la pág. DOCE)

CARRETERA DE CIENFUEGOS A RANCHUELO

El primer tramo subastado comprende el tramo que va de Cienfuegos a Palmira

LOS SIETE LICITADORES

Ayer dimos cuenta de la subasta celebrada en el Salón de Actos de la Secretaría de Obras Públicas, para la construcción del primer tramo de diez kilómetros de la carretera de Cienfuegos a Ranchuelo, cuya obra reviste suma importancia para la Perla del Sur.

LOS POSTORES

Concurrieron a la subasta siete licitadores. El señor Fidel Hernández presentó una proposición por $270.970.70, y siguieron a esta los señores Agustín García y N. E. Allen

(Continúa en la pág. DOCE)

SE PIDE LA PRORROGA DE UN BENEFICIO

Una comisión de la Cámara de Comercio de Victoria de las Tunas estuvo en el DIARIO

EXPEDIENTES DE MULTAS

Quieren que el beneficio del 80 por cien concedido hasta el día 25 se amplíe algún tiempo más

Una Comisión de la Cámara de Comercio de Victoria de las Tunas, integrada por los señores Andrés Domínguez, presidente de la Colonia Española, y Juan Llopis, honró ayer la casa del DIARIO con su visita.

Los señores Domínguez y Llópis nos informaron que el motivo de su viaje a la Habana obedecía a una gestión que les había encomendado la Cámara de Comercio, a cuyo efecto, acompañados de los representantes orientales señores Quintín George, Manuel Planas y Angel Cala, habían visitado ayer al señor Secretario de Hacienda.

Trátase de obtener una prórroga de los beneficios concedidos a los contribuyentes del uno y medio por ciento, por el decreto presidencial número 720, de fecha 19 de mayo último.

Por ese decreto se dispone que a aquellos contribuyentes que tuviesen tramitados expedientes de multas de carácter administrativo y abonasen las multas fijadas antes del día 25 del corriente mes, se les haría la rebaja de un ochenta por ciento del importe de la multa respectiva.

(Continúa en la pág. DOCE)

SALE HOY EL VAPOR "ALFONSO XIII"

El capitán Gibernau disfrutará al llegar a España de una licencia de cinco meses

Procedente de Veracruz llegó ayer al mediodía el vapor correo español "Alfonso XIII", que manda el experto capitán don Agustín Gibernau, quien al llegar a España entregará el mando del barco al capitán Caro, para empezar a disfrutar de una bien ganada licencia de 5 meses.

Llegaron en el correo español 26 pasajeros para la Habana y 191 de tránsito para New York y puertos del Norte de España, para donde seguirá viaje hoy al mediodía con numerosos pasajeros.

Para la Habana llegaron en el Alfonso XIII, nuestro compañero señor Adolfo Roqueñi, redactor de "El Mundo", que fué a Méjico a asuntos propios; el señor José de Castro, Luz Romero, María F. Ebro, Fidela N. de Blanco y familia, y un grupo de religiosas que salieron de Méjico en número de 26, de las cuales van varias para Europa.

(Continúa en la pág. SIETE)

SE EMBARCA HOY EL DOCTOR SAYE

A bordo del trasatlántico americano "Cuba" se dirige a los Estados Unidos

A bordo del vapor "Cuba", de la P. and O., rumbo a los Estados Unidos, saldrá hoy de esta capital el eminente Profesor de la Universidad barcelonesa doctor Luis Sayé, acompañado por su gentilísima esposa.

(Continúa en la pág. DOCE)

La comisión pinareña secundada por elementos industriales y mercantiles prosigue su labor en defensa de la industria tabacalera cubana

LOS COMISIONADOS VISITARON AYER AL SENADOR DOCTOR CORTINA, AUTOR DE LA LEY QUE LLEVA SU NOMBRE.—LA NECESIDAD DE CREAR UNA LIGA AGRARIA Y UNA JUNTA NACIONAL DE TABACO.—PROMESAS DE LA CAMARA

Entre los propósitos que trajo la Comisión pinareña a esta capital, además de visitar al Sr. Presidente de la República para interesar la firma del Tratado de Comercio con España, figuran otros muy importantes que han de redundar en beneficio de agricultura, el comercio y la industria tabacalera.

UNA VISITA AL SENADOR CORTINA

La comisión compuesta por el Dr. Cabada, Alcalde Municipal de Pinar del Río, por el Dr. Rionda y los señores Saludes, Avelino Pérez, Chibás, Casado y Beltrons, se entrevistó con el senador Dr. José Manuel Cortina.

El Dr. Cortina los recibió en su bufete, departiendo extensamente con los señores mencionados sobre la transcendencia de la labor que vienen realizando de mover las fuerzas activas del país en estos momentos, contribuyendo a la restauración de los valores económicos de Cuba. La concertación del ansiado Tratado de Comercio con España, la juzga el Dr. Cortina altamente bienhechora para la República, ya que al favorecer a la industria tabacalera contribuirá al renacimiento de esta rama floreciente de nuestro producto, único en el mundo, y sus beneficios serán distribuidos en los talleres grandes y pequeños, y en los campos dedicados al cultivo de la hoja de Nicot, que ha ido ensanchando sus horizontes desde Vuelta Abajo a Oriente.

LA LIGA AGRARIA

Conocidos los distintos trabajos que proyectaba llevar a cabo la Comisión aprovechando su estancia en esta ciudad, el Dr. Cortina les felicitó sinceramente, invitándoles a

(Continúa en la pág. SIETE)

UN DISCURSO DEL GENERAL MACHADO

El pronunciado el 20 de Mayo es reproducido por la revista "Información Española"

MADRID, junio 17. Informaciones. La revista "Información Española", reproduce íntegro el discurso pronunciado por el general Machado en el Casino Español de la Habana, con motivo del aniversario de la independencia de Cuba, y lo califica de modelo de sinceridad.

ZAYAS BAZAN HA DECLARADO AYER

Negó haber sido avisado de los fraudes que venían realizándose en el municipio de la Habana

En la causa que como juez especial instruye el doctor Gonzalo del Cristo, asistido del Secretario Judicial señor Reyes, por malversación y defraudación en el Municipio de la Habana, prestó ayer declaración el Secretario de Gobernación, comandante Rogerio Zayas Bazán.

El citado juez se constituyó, con el Secretario Judicial, en la Secretaría, declarando el señor Zayas Bazán que era completamente incierto, como afirmó en su declaración el concejal señor Carlos Manuel Vázquez, que él tuviera conocimiento de que el Alcalde Cuesta cometiera fraudes en el Municipio. El referido concejal en su declaración había afirmado, bajo juramento, que él había advertido al Secretario de Gobernación de los fraudes y malversaciones que se cometían durante la administración municipal del señor Cuesta, para que se pusiera coto a ellas.

El señor Zayas Bazán, negó rotundamente tal afirmación.

ESTADO DEL TIEMPO

CASA BLANCA, Junio 17. DIARIO. Habana.—Estado del tiempo viernes siete a. m. Atlántico Norte Antillas, buen tiempo, barómetro alto, viento del este al suroeste frescos, Mar Caribe Occidental y Golfo de Méjico buen tiempo barómetro sobre la normal excepto algo bajo en extremo occidental golfo, vientos del este al Sur moderados a frescos.

Pronóstico Isla buen tiempo hoy y el sábado. Disminución en número de turbonadas generales, vientos del Nordeste al Sudeste alcanzando

(Continúa en la pág. SIETE)

MERCADO MUNDIAL DEL TABACO

Debido a diversas circunstancias la situación del tabaco en los Estados Unidos fué irregular

WASHINGTON, Junio 17.—Debido a varios factores los mercados extranjeros de tabaco durante el año en curso han estado muy irregulares, según informes de la Secretaría de Comercio del Gobierno de los Estados Unidos.

La competencia que hace el tabaco

(Continúa en la pág. SIETE)

EL DOCTOR MARTINEZ ORTIZ TRATARA PERSONALMENTE CON PRIMO DE RIVERA DEL TRATADO COMERCIAL PROYECTADO

El Secretario de Estado, que lleva para el jefe del Gobierno español un mensaje muy cordial del general Machado se muestra optimista respecto al resultado de sus gestiones en España

NUEVA YORK, junio 17. (Zárraga, de nuestra Redacción en el Hotel Alamac, Broadway and 71st St.) —Esta noche, en el trasatlántico "Olympic" salió para Europa el secretario de Estado de la República de Cuba y presidente de la Comisión Nacional de Aranceles, doctro Rafael Martínez Ortiz, al que despidieron muchos de los numerosos amigos con que cuenta en Nueva York, donde durante su breve estancia de ahora ha sido agasajadísimo.

Saludado por el representante del DIARIO DE LA MARINA al embarcar, el doctor Martínez Ortiz se complació en manifestarnos su gratitud a cuantos le han distinguido aquí con toda clase de atenciones, agregándonos que de muy buena gana se hubiera detenido algunos días más en Nueva York, si no fuese porque en Europa le reclaman importantes y urgentes asuntos.

Entre estos se destaca, preferen-

(Continúa en la pág. DOCE)

G. AGÜERA SIGUE DE EMBAJADOR

El señor García Comin vendrá a la Habana como secretario de la Embajada, sencillamente

MADRID, jn. 17. (Informaciones) Eduardo R. García Comin, secretario de la Embajada de España en París, será designado para desempeñar igual cargo en la Embajada de la Habana, continuando como Embajador el señor Gutiérrez de Agüera.

Los nuevos nombramientos deben publicarse hoy en la "Gaceta de Madrid".

Nota de la Redacción.—Ayer publicamos un cablegrama dando cuenta de estar acordado el nombramiento del señor Río y García para Embajador de España en la Habana. El cable anterior desmiente el nombramiento y aclaar el error. Al leer el cablegrama de ayer nos sorprendió la noticia, mucho más porque la persona del señor Río y García nos era totalmente desconocida: ni siquiera figura en ningún escalafón ni guía de España. Pero el crédito de la agencia noticiera nos hizo publicar la información. Es, por tanto, de dicha agencia y no del DIARIO DE LA MARINA, la equivocación.

LOS RAYOS ULTRA-VIOLETA EMPIEZAN A USARSE PARA DESCUBRIR FALSIFICACION DE BILLETES, SALES QUIMICAS Y JOYAS

Una lámpara alemana, de cuarzo, ha sido instalada en el Laboratorio de Química Legal, en los Juzgados, la que rinde un trabajo maravilloso en la falsificación de valores públicos

HABLANDO CON LOS QUIMICOS F. BENITEZ Y BASARRATE

El Laboratorio de Química Legal, que constituye desde hace muchos años un legítimo orgullo de los habaneros, porque en él la pericia y la más extraordinaria capacidad se han aliado a la seriedad más exquisita en los dos notabilísimos profesionales que lo dirigen y atienden: los doctores Fernández Benítez y Basarrate, ofrece cada día mayor interés, porque constantemente también a él se llevan los últimos descubrimientos de la ciencia, haciéndolo más eficiente y más notable en sus trabajos.

Con una labor que por lo copiosa rendiría a muchos, dado el número de causas en que interviene en todo el territorio de la República, en el examen de piezas de convicción de crímenes diversos, exámenes de vísceras y cuanto tiene relación con la práctica de la Medicina Legal, asombra que pueda dar abasto a las solicitaciones que de todas partes le llegan. Y acaso se debe, a la magnífica organización, al método en la tarea, al empeño de que allí salga todo hecho en el menor tiempo posible y con las mayores precisiones en cada caso. El auxilio del laboratorio de Química Legal de los Juzgados, tiene una excelente reputación ante los tribunales, forjada a fuerza de aciertos, de constancia, de fe en la necesidad de que Cuba posea un instituto de esa índole, siempre necesario como el más eficaz auxiliar de la justicia.

(Continúa en la pág. DOCE)

EL NUEVO CONSUL GENERAL DE ESPAÑA EN LA HABANA

MADRID, junio 17. AP. Se ha anunciado en el Ministerio de Estado que el actual Cónsul General de España en San Juan de Puerto Rico, don Ernesto Freyre, pasará con igual cargo a la Habana.

LA CAMPAÑA CONTRA LA RABIA CARECE DE ORGANIZACION Y NO PUEDE DAR EL RESULTADO QUE DEBIERA ESPERARSE

El doctor Pascual nos hace afirmaciones interesantes sobre la desconexión que existe entre los varios servicios de la Sanidad y los encomendados al Laboratorio anti-rábico

La extraña rectificación que a las cifras publicadas en anterior información respecto del incremento de la rabia quiso hacer el distinguido doctor Rensoli, Director de Sanidad y que desde luego no nos alcanzaba porque impugnaba datos precisos suministrados por el Laboratorio Anti-rábico y a su competentísimo Jefe el doctor Pascual, ha dado origen a la situación más interesante y acaso al descubrimiento de muchas cosas notables en este asunto.

Tan pronto como el doctor Armando Pascual leyó las manifestaciones del doctor Rensoli, nos envió una tarjeta solicitando la visita del repórter para ampliar algunos datos. Y efectivamente nos dijo al recibirnos:

—El doctor Rensoli habla sólo del número de perros que han sido sometidos a observación en el Laboratorio Nacional, y yo me refiero, en las cifras publicadas por el DIARIO DE LA MARINA, a los casos que en tratamiento hemos tenido, durante año y medio en el Laboratorio Anti-rábico, de personas que han sido mor

(Continúa en la pág. DOCE)

SUSCRIPTORES:

Para anuncios económicos en horas de oficina llame a los teléfonos M-4115 M-3378

Después de las cinco de la tarde y en días festivos llame al Teléfono A-3856

PARA SUSCRIBIRSE LLAME AL M-84-04

DIARIO DE LA MARINA
ALCANCÍA DEL NIÑO

Sírvase ordenar una suscripción a nombre del señor _____

vecino _____

Ciudad o pueblo _____

Provincia _____

(Nombre del niño)

(Dirección del niño)

(Ciudad o pueblo) (Provincia)

Si la suscripción es para el interior de la República, debe especificarse en el cuadro del cupón si es por trimestre, semestre o año, pues suscripciones por menos nilo se hacen en la Habana y sus barrios.

M.E.C.D. 2016

LOS NIÑOS
que muestran
Atraso en el Crecimiento

necesitan tomar la **Emulsión de Scott**, la suprema combinación de alimento y medicina que ha ayudado al buen desarrollo de millones de nenes durante cuatro generaciones.
Rechácense substitutos.

Emulsión de Scott
M. R.

AVISO

Los señores Capín y García dueños de la popular casa de préstamos "La Regente", situada en Neptuno y Amistad, ruegan a las personas que tienen alhajas empeñadas y adeudan seis meses, pasen a pagar los intereses y renovar las papeletas, para así no incluirlas en el próximo remate de prendas.

Dr. Hernando Seguí
GARGANTA, NARIZ Y OIDOS
PRADO, 38; DE 12 A 3

DR. GONZALO PEDROSO
CIRUJANO DEL HOSPITAL MUNICIPAL DE EMERGENCIA
Especialista en Vías Urinarias y Enfermedades venéreas. Cistoscopia y cateterismo de los uréteres. Cirugía de Vías Urinarias. Consultas de 10 a 12 y de 3 a 5 p. m. en la calle Avenida de la República 254.
E 16 Ind. 1 En.

EVIAN CACHAT

Exija siempre el Agua de EVIAN-CACHAT y no se contente de pedir solamente Agua de EVIAN

Solo el Manantial CACHAT está prescrito por el Cuerpo médico francés

Rehuse toda substitución

NOTICIAS DE LA TERMINAL

SEIS HORAS Y MEDIA DE RETRASO TRAJO AYER A ESTA CIUDAD EL TREN "EXPRESO LIMITADO" DE STGO. DE CUBA

El convoy se vió precisado a cambiar de ruta en Santo Domingo por haber descarrilado entre Manacas y Mordazo el tren rápido de carga, procedente de Santa Clara, interrumpiendo la línea

EL SUPERVISOR DE LOS SALESIANOS

En el tren "Expreso Limitado", llegó ayer a esta capital, el Padre Felipe de la Cruz, Superior de Los Salesianos de Camagüey.

ESTEBAN VALDERRAMA

Salió ayer para Pinar del Río, el artista Esteban Valderrama, profesor de la Escuela de Pintura y Escultura "San Alejandro".

EL JEFE DEL ESTADO MAYOR DEL EJERCITO

Salieron ayer para Pas oReal, con el objeto de pasar el día de hoy en la finca "La Coronela", el General Alberto Herrera, Jefe del Estado Mayor del Ejército, su esposa, la señora Ofelia Rodríguez, su hija Nenita y la señora de Monteverde.

EL AGENTE DE PASAJES Y FLETES DE "LOS CONSOLIDADOS"

Ayer, en el tren de la tarde, regresó a Camagüey, el señor Calixto Subirats, Agente General de Pasajes y Fletes de los Ferrocarriles Consolidados.

AL BALNEARIO DE SAN MIGUEL

Salieron ayer para el balneario de San Miguel, los señores Rafael Fernández de Castro y sus familiares, José Antonio Vázquez y su esposa, también con sus familiares, el señor Ramón López Toca y el señor Gustavo Sterling.

AL BALNEARIO DE SAN DIEGO

Salió ayer para el balneario de San Diego, el doctor Juan O'Naghten, Presidente de la Empresa periodística "La Prensa".

A VARADERO

Salió ayer para Varadero, con el objeto de pasar allí una temporada, el doctor Santiago Verdeja, al que acompañaban sus familiares.

También salió ayer para Varadero, el señor Enrique Antiga, acompañado de su hija Zoila.

EL ALCALDE DE MORON

En el tren "Expreso Limitado", llegó ayer a esta capital, el doctor Leopoldo Pérez, Alcalde electo de Morón.

FEDERICO DE MIRANDA

Llegó ayer de Nuevitas, el ex-Representante Federico de Miranda.

EL ALCALDE DE CIENFUEGOS

Llegó ayer a esta capital, el señor Pedro Antonio Aragón, Alcalde Municipal de Cienfuegos.
éiudadEyvueLPae PSde th ar tha a

EXAMENES MUSICALES EN EL INTERIOR

Salió ayer, en el tren de la mañana, el Maestro Rafael Pastor, director del Conservatorio de Música de su nombre, con el objeto de presidir exámenes en Sagua la Grande, Caibarién y Cienfuegos.

INVESTIGACIONES POLICIACAS EN MATANZAS

Salieron ayer para Matanzas, comisionados para practicar allí varias investigaciones, los subinspectores de la Policía Judicial, Francisco Suárez y Valentín Otero.

EL SUPERVISOR DE LOS IMPUESTOS

En el tren directo, regresó ayer de Cienfuegos, el coronel del Ejército, José M. Quero, Supervisor de los Impuestos.

EN GESTION DEL SERVICIO

Salió ayer para Colón, en gestión del servicio, el inspector de Comunicaciones, Evelio S. Juncosa.

DESCARRILAMIENTO EN LA LINEA CENTRAL

El "Expreso Limitado" de Santiago de Cuba, que debee rendir viaje en la Terminal a las 7 y 27 de la mañana, llegó ayer con seis horas y media de atraso.

El mencionado tren tuvo necesidad de variar de ruta en Santo Domingo, por encontrarse interrumpida la Línea Central, entre Manacas y Mordazo, donde se hallaba descarrilado el tren rápido de carga, de Santa Clara.

También el tren de la tarde, procedente de Santiago de Cuba, rindió viaje atrasado ayer, por ese motivo.

LOS TRENES DE CAIBARIEN Y CIENFUEGOS

En estos trenes llegaron ayer:

El doctor Rubén Vadía; Eladio Gómez; Juan García, Félix Callejas; Juan Zárraga.

El señor Ramón Gurruchaga; el inspector del "Cunab and Pan American Express", Pedro Fernández.

El señor Juan M. Mola; Pedro Monasterio; Francisco Cañal; R. S. Cuesta; Rogelio Garmendia.

La señorita Rosalía Gómez; la señora Grazziella Oliva; Carlos Oña; Inocencio Menéndez.

EL EXPRESO LIMITADO DE SANTIAGO DE CUBA

Llegaron ayer en este tren:

El doctor Arturo Ruíz Mesa, Jefe de la Casilla de Pasajeros de la Aduana de la Habana.

El señor Manuel Cuervo; el teniente del Ejército, Marino Concepción; Cristóbal Zayas Bazán; José Machín y sus familiares.

La señora de Cardero; el capitán Sauto, del Ejército Nacional; Juan Figueras; la señorita Elvira Rodríguez.

El señor Alberto Mendigutia, Vicepresidente del Ayuntamiento de Sancti Spíritus, y sus familiares; el doctor Francisco Martínez Anaya.

El doctor Rogelio Pina; el teiente del Ejército Ofelio Betancourt, delegado a las órdenes de la Secretaría de Obras Públicas.

La señora Josefina Barnes y sus familiares; Mariano Serrano; el agente Eusebio Hernández, de la Policía Especial del Gobierno de Camagüey.

LOS TRENES A CARDENAS Y CAIBARIEN

Salieron ayer en estos trenes:

El doctor Federico Wolfer del Río; el doctor Evaristo Llanes; Alfredo Véliz; Ernesto R. Castro.

El ingeniero Gabriel Vidal, al servicio de la Secretaría de Obras Públicas; Luis Pajares.

El señor Fernando Prieto; Manuel Galbán; Isidro Ruíz; Ramón Aymerich; Rafael Fernández de Castro y sus familiares; José Antonio Vázquez y su esposa.

LOS TRENES A GUANE

En estos trenes salieron ayer:

La señora Ana Luisa Rodríguez de Ramírez; Valentín Guardado; Lobeto Fernández.

El ingeniero Rafael Vaquer, al servicio de los Ferrocarriles Unidos; Manuel Díaz.

El señor Ramón Larrea y su esposa; el doctor Juan O'Naghten; José Fernández Guerra.

La señora Regla Besú y su hija; Miguel Angel Valdivia.

TREN A SANTIAGO DE CUBA

En este tren salieron ayer tarde:

El señor Eugenio Bodes y sus familiares, que se dirigieron al central "Lugareño"; a Camagüey: Armando Silva y sus familiares; al central "Francisco": Juan Marqués y su hijo; a Santa Clara: Zoilo Marinello, la señorita Amelia Hernández, que fué despedida en la Terminal por sus familiares; a Colón: Manuel Areces y su esposa, y el doctor Ramiro Areces; a Jaruco: Pedro Cruz; también a Santa Clara: Fernando D'Argelo y sus familiares, el teniente del Ejército, Luis González; a Cárdenas: Fernando Cossío, Fernando Iturrioz y su esposa, el doctor Luis Enrique Amable; a Santiago de Cuba: J. M. Alarcó; también a Santa Clara: Valentín Otero, el teniente Rafael Torres, de la Policía de Obras Públicas.

Mantiene Peinado el Cabello

MOCION SOBRE LA CLASIFICACION DE AGUAS POTABLES

Diversos acuerdos tomados ayer por la comisión de Hidrología nacional cubana

Ayer se reunió en el salón de actos de la Junta Nacional de Sanidad y Beneficencia, la Comisión Hidrológica Nacional, bajo la presidencia del doctor Federico Torralbas y con asistencia de los roctores Alberto Recio, capitán Guillermo Lage, José Agustín Simpson y los ingenieros José A. Cosculluela, J. I. Corral y Rogelio Espinosa.

Sobre la clasificación de las aguas potables el ingeniero señor Cosculluela presentó una moción encaminada a suprimir los standars de las aguas potables, de acuerdo con el criterio que sustentan hoy los más prominentes hidrólogos del mundo.

"La clasificación científica del agua, según el señor Cosculluela, debe dividirse en aguas profundas, de pozos artesianos, etc. de gran pureza y que deben cuidarse y vigilarse; las aguas menos profundas, puras o dotadas de agunos elementos químicos fáciles de suprimir; aguas contaminadas por distintas substancias que decantadas y desinfectadas, se convierten en aguas potables y aguas que con los procedimientos conocidos hasta hoy no pueden convertirse en aguas potables.

Esta clasificación comprende las condiciones químicas y bacteriológicas del agua.

El doctor Recio presentó una moción sobre la clasificación general de las aguas, considerándolas unas de mesa, otras minero-medicinales y otras minerales, sin ser medicinales.

El doctor Simpson presentó otra moción sobre la clasificación de las aguas.

Después de un amplio debate sobre tan difícil problema, se suspendió la sesión para continuarla la próxima semana.

El Almuerzo al Coronel Enrique Quiñones y Teniente J. Martínez Castell

Los doctores Manuel Secades, Rafael Ledón y Joaquín Palazuelos, iniciadores del homenaje que han acordado efectuar, como reconocimiento del feliz acierto del honorable señor Presidente de la República, al nombrar nuestros representantes oficiales en la Exposición de Sevilla, España, a los señores coronel Enrique Quiñones y teniente J. Martínez Castell, nos informan que han convenido en que dicho festival se celebra el sábado 2 de julio, próximo entrante, en los jardines de "La Tropical", cedidos galantemente, para tal objeto, en toda su amplitud, por los señores Directores de esa importante sociedad Anónima. No ha podido celebrarse esta fiesta en domingo, como fué la primera idea de los iniciadores, porque los jardines de referencia están cedidos a otras entidades, por lo menos hasta el mes de octubre.

Hán comenzado, pues, los preparativos para tan simpática fiesta, que ha de reunir en un solo sentimiento de afecto y estimación, a todos los amigos de los festejados.

ALMORRANAS (HEMORROIDES) requieren un trtamiento cuidadoso. El UNGUENTO PAZO es el remedio eficaz que se conoce hasta el día para el tratamiento de las Almorranas simples, sangrantes, con picazón o externas. Una o dos cajitas bastan. La firma de E. W. GROVE se halla en cada cajita.

VERMIFUGO
DE
B. A. FAHNESTOCK
PARA LOMBRICES
Un remedio eficaz para expulsar lombrices
PARA NIÑOS Y ADULTOS
Absolutamente Inofensivo
De venta desde 1827
B. A. FAHNESTOCK CO.
Pittsburgh, Pa., E. U. de A.

DE DIA EN DIA

De los ocho o diez chinos que se hallaban encausados por el asesinato del no menos chino Andrés Chiu-Lion, sólo uno resultó condenado, y para eso no a pena de muerte, como interesaban el Fiscal y el acusador privado.

Fuera de Paula Romero, que ya acostumbrado a ejercer de verdugo, es probable que viera con fruición macabra aproximarse el momento de ejecutar a diez chinos, con lo cual recobraría la libertad y todavía le sobraría dinero, es lo cierto que la satisfacción ha sido general ante la extensión del fallo absolutorio.

Y es que en el ánimo de todo el mundo, flotaba la misma duda que posiblemente influyó en el ánimo de los magistrados. Había, es verdad, contra todos los procesados pruebas acusatorias, pero eran pruebas policíacas, que es lo mismo que decir, en la mayoría de las ocasiones, cuentos de chino Manila, en los que tienen una especialidad maravillosa nuestros detéctives. Y los tribunales ya se van mostrando un poco desconfiados de tales inventivas.

Sobre todo, en la duda, lo prudente es abstenerse en favor del procesado; más todavía que lo prudente, es lo humano.

Y ya que se ha visto el buen efecto producido en la opinión por ese modo de juzgar los delitos, hagamos votos por que ese sistema aplicado a los chinos, se haga extensivo a los cubanos, españoles y otros ciudadanos que pueblan esta República.

Tal vez su aplicación con anterioridad, le hubiera hecho perder al Ministro Ejecutor de la Justicia $ 4 que le dieron el otro día por el favor que les hizo a Weyler y Pozo.

(Conste que lo de calificar de favor la acción del verdugo en esos infelices, lo decimos porque así lo indicaron algunos reporters al saber que en la autopsia se había comprobado que estaban tuberculosos. Creemos, sin embargo, que enviados a cadena perpetua, acaso se hubieran encartonado en la Isla de Pinos ya que el nuevo presidio, según nos cuentan, es un verdadero sanatorio. Y ustedes dirán qué es mejor, en caso de contraer la tuberculosis: si que lo envíen a uno a un sanatorio o que le den garrote vil.)

"Intrigado".—Cienfuegos.

No nos pregunte usted nada de la prórroga. (Y le advertimos que este plural tiene mucha analogía con el que usa Lindbergh cuando se refiere a él y al "Espíritu de San Luis".) No nos pregunte, porque no conocemos en detalle el debatido proyecto de Ley. No ha logrado interesarnos en lo más mínimo. Personalmente, tanto nos da reelección, como prórroga, como ninguna de las dos cosas. Y si hay quien proyecte cambiar el régimen republicano por el monárquico absoluto, por nosotros (por "Tartarín" y su máquina portátil) estamos convencidos de que Luis") que no lo deje. ¿Qué puede importarle todo eso a quien no aspira siquiera a concejal? El negocio está en como lo trate a uno la Policía por la calle, en que las contribuciones no sean excesivas, en que las autoridades nos protejan contra los malhecnores y en otros cuantos pequeños detalles, que son compatibles con todos los sistemas gubernativos. Si a eso se puede agregar que haya casas baratas y que las carreteras estén buenas, ¡que venga un señor feudal y lo haga y que diga que no dejará de ser señor feudal aunque lo aspen! Además, nosotros (el dicente y su máquina portátil- estamos convencidos de que el gobernante más malo puede convertirse de la noche a la mañana en un gobernante modelo, y viceversa; no hay nada que impida estas metamorfosis. Momentos antes de iniciar su vida ejemplar ¿nó era Sa Pablo un libertino? ¿Y don Fernando Freyre de Andrade, que comenzó siendo un Alcalde modelo, no acabó por salir de la Alcaldía en medio de la mayor indiferencia?

En cuanto a sus dudas sobre la necesidad de un plebiscito para consagrar la reforma, puede que usted tenga razón. Como a nosotros (máquina y maquinista) nunca se nos ocurrió reformar la Constitución, tampoco hemos tenido la curiosidad de averiguar la manera legal de reformarla. Pero en el supuesto de que haya que celebrar ese plebiscito, no creemos que la reforma peligre. Los interesados son gente lista, y sabrán hacer las cosas. Como, por ejemplo, supo hacerlas aquel viajante que se encontró con otro en la mesa redonda de un mesón, frente a tres huevos fritos. El hombre tomó dos, los puso en su plato, sacó un revólver y le dijo a su accidental compañero: Escoja usted.

—Si usted no me deja más que un huevo y se ha tomado para sí los otros dos, dispuesto a ingerirlos de todos modos, ¡no sé qué es lo que usted quiere que yo escoja!—dijo el interpelado.

A lo que repuso el de la amable proposición:

—¡Oh. Todavía puede usted escoger entre comerse ese huevo, o no comérselo!...

¿Quién quita, señor "Intrigado", que el plebiscito se prepara en forma parecida? Después de todo, las elecciones corrientes allá se andan en cuanto a darle a escoger al elector.

MUJERES Y PEMARTIN, HASTA EL FIN...
Vermú Coñác y Jerez

DE INSTRUCCION

UNA COMISION HONORIFICA A HERMINIA PLANAS

Ayer comenzaron los exámenes de grado en la Normal de Maestras, con dos tribunales examinadores

El señor Secretario de Instrucción Pública ha conferido una comisión honorífica a la señora Herminia Planas, profesora de la Escuela Normal de Maestras de la Habana para que se traslade a Méjico con el fin de realizar estudios especiales, durante los meses de julio y agosto.

EXAMENES DE GRADO EN LA ESCUELA NORMAL

Ayer comenzaron los exámenes de grado en la Escuela Normal de Maestras de la Habana, que se verificaron dentro de un orden y disciplina notables, habiéndose constituído dos tribunales examinadores.

El primer ejercicio realizado ayer consistió en un trabajo escrito sobre uno de los temas preparados de exprofeso.

DISTURBIOS ESTUDIANTILES EN MATANZAS

En la Secretaría de Instrucción Pública se recibió ayer un telegrama del Director del Instituto de Matanzas en el que comunica oficialmente al señor Secretario que en la noche anterior trataron los estudiantes de celebrar un meeting en el parque de la Libertad, siendo disueltos por la policía; que entre los detenidos se hallaba un alumno del Instituto y dos menores que fueron entregados a sus padres.

Agrega el Director del Instituto que, sin embargo, los exámenes se están celebrando dentro del mayor orden. "Tal vez sea esta la primera vez—dice—que existe una organización tan admirable en el Plantel".

ROB LAFFECTEUR
(Ferro amarillo)
CELEBRE DEPURATIVO
Tratamiento eficaz, sin péligro de los accidentes de la Sífilis.
H. FERRÉ, BLOTTIÈRE y Cia., 6, Rue Dombasle, París.

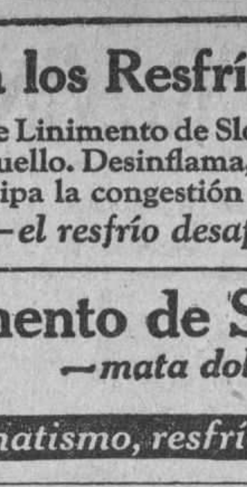
Contra los Resfríos
Aplíquese Linimento de Sloan en el pecho y cuello. Desinflama, alivia el dolor, disipa la congestión . . . y *—el resfrío desaparece*
Linimento de Sloan
—mata dolores
Para reumatismo, resfríos y dolores musculares

VINO DE
CAFEINA HOUDÉ

Antineurasténico
Estimulante del Sistema muscular
Convalecencia
Influenza

Poderoso Tonico General

DOSIS:
De 3 á 6 cucharadas comunes por dia

DEPÓSITO GENERAL:
Laboratorios HOUDÉ,
9, Rue Dieu, París

FELIPE RIVERO Y ALONSO
ABOGADO Y NOTARIO
Se entregan con su legalización Consular las escrituras destinadas al extranjero. Rapidez en el despacho de toda clase de escrituras. Traducción para protocolarlos de documentos en los idiomas inglés y francés.
EDIFICIO:
BANCO COMERCIAL DE CUBA
AGUIAR, 73, Dptos. 710, 11 y 12. Teléfono M-1472.

RINDE MAS
Y TAN BUENA COMO LA MEJOR
LECHE NODRIZA

Contiene el grado máximo de grasa que admite el clima de Cuba. Es, por tanto, una leche insuperable
Damos buenos premios

Distribuidores: Galban Lobo. Cº S. A. Obispo 16. Tel. M. 3550
ESTUDIO VALLS

DIGESTION ASEGURADA
de todos los alimentos
ELIXIR DU Dr MIALHE
Farmacia
6, rue Favart
PARIS.
del Dr MIALHE
professor en la Facultad de Medicina.
LAB-LACTO FERMENT MIALHE
DIGESTION
Spécial de la **LECHE**
José Sarra
Habana
41
Teniente Rey

BRONQUITIS · TISIS · CATARROS
CÁPSULAS CREOSOTADAS
del Dr. FOURNIER
Unicas Premiadas
en la Exposición de París 1878
EXÍJASE LA FAJA DE GARANTÍA FIRMADA
Fournier
Laboratoires · PARIS · 13 Rue du Cherche-Midi
Facsimile de la caja

BRONQUITIS
TOS
CATARROS
y cualesquiera
afecciones pulmonares
están inmediatamente aliviadas y desaparecen luego tomando las
Cápsulas Creosotadas
del Doctor FOURNIER
Dichas Cápsulas son prescritas por los principales médicos del mundo entero.
DEPÓSITOS en TODAS LAS PRINCIPALES FARMACIAS y DROGUERÍAS.

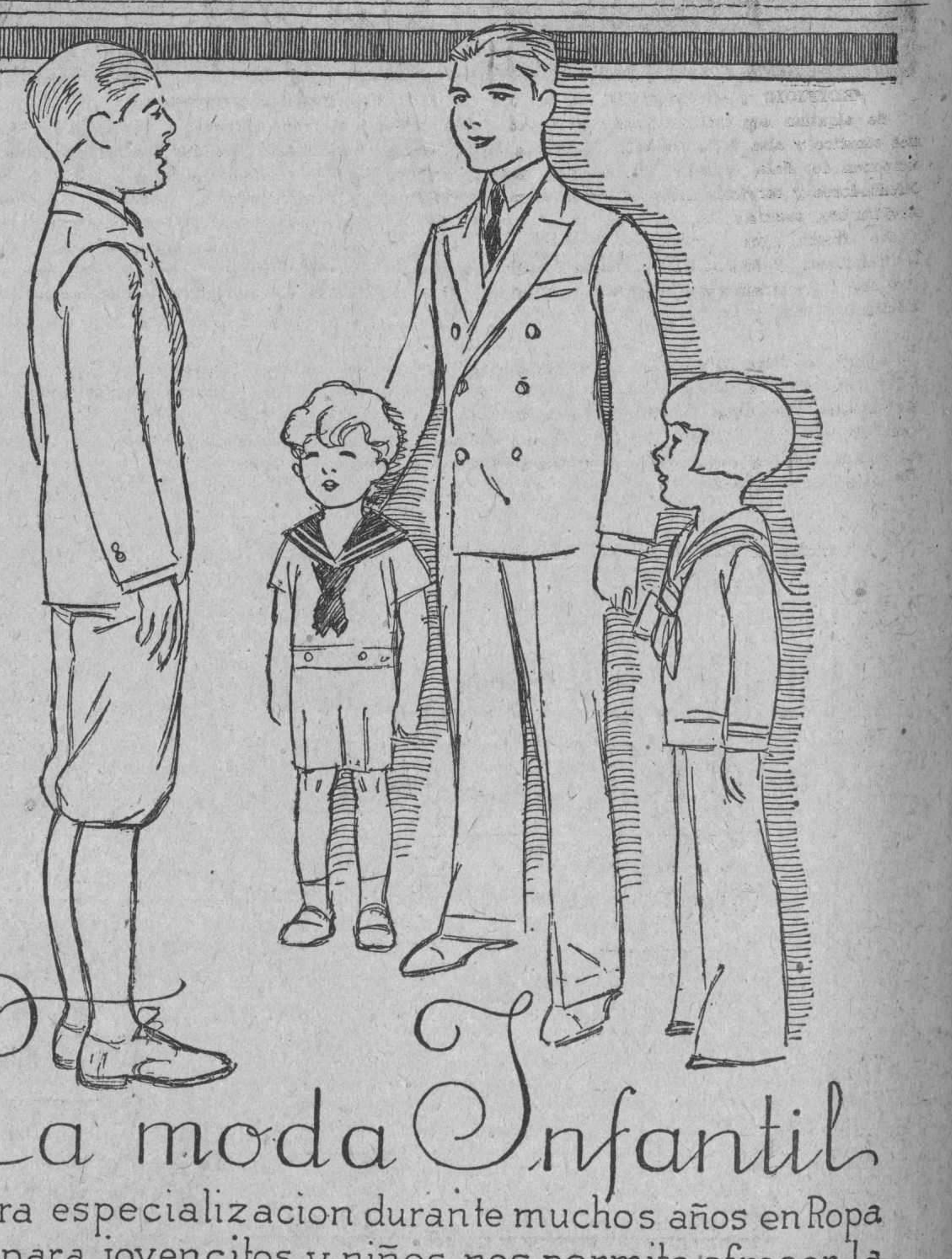

La moda Infantil
Nuestra especializacion durante muchos años en Ropa Hecha para jovencitos y niños, nos permite ofrecer la variedad mas completa a los precios mas módicos
Articulos de camiseria para niños.

ANTIGUA CASA DE J. VALLÉS
HABANA
ESTUDIO VALLS

M.E.C.D. 2016

GOBIERNO PROVINCIAL

SOBRE UNA SERVENTIA

Una Comisión de Concejales del Ayuntamiento de Santa María del Rosario se entrevistó en la mañana de ayer con el Dr. Ramiro F. Moris, Secretario particular del señor Gobernador, al objeto de conocer su opinión sobre el acuerdo adoptado por el Ayuntamiento indicado abriendo una serventía que había sido indebidamente e ilegalmente cerrada por determinado propietario de aquel lugar, y por cuyo motivo se ha hecho una denuncia contra los Concejales que adoptaron el citado acuerdo.

El Dr. Moris dió su opinión a los citados Concejales en el sentido de que es legal el acuerdo adoptado por el Ayuntamiento, y que esa materia, en todo caso, puede ser objeto de un pleito contenciosoadministrativo, pero no criminal, puesto que el Ayuntamiento al adoptar dicho acuerdo lo ha hecho en uso de sus facultades regladas, por lo que si algún derecho administrativo puede considerarse vulnerado, la vía adecuada para reclamar el perjuicio es la contenciospadministrativa.

VISITA AL GOBERNADOR

El Gobernador de la Florida, míster W. Martin, acompañado de su esposa, del Sr. Martínez Ibor y de las señoritas Ibor, fueron ayer a saludar al Gobernador, Sr. Antonio Ruiz; los invitó a almorzar en el Surgidero de Batabanó.

Mr. Martin se propone que la próxima Convención de Gobernadores de los Estados Unidos se celebre en la Habana.

PROPIEDAD INTELECTUAL

Han solicitado inscripción en el Registro de la Propiedad Intelectual el Sr. Abuer Blanks Gilmore, del **Manual de la Industria Cubana**; el señor compositor cubano Narciso Zuarich, de **Mi bohío**, bolero; **A la playa**, fox-trot; **Matanzas caprich, Oye la rumba**, rumba, y **Fefa**, son; **La borracha del cabaret**, fox-trot, y **Amores de charro**.

ASOCIACIONES

La Guardia Naval de Cuba presentó sus Estatutos; la Legión Cubana se trasladó a Avenida de Bélgica, 87, y Amor, Ciencia y Fraternidad, para N. Sardiñas, 87.

El Automóvil Club de Cuba comunica haber reformado sus Estatutos y haber salido electo Presidente el Sr. Andrés Terry.

LECHE EVAPORADA
St. Charles
RICA Y PURA

Emigrados Revolucionarios Cubanos

Cumpliendo órdenes del señor Presidente de esta Institución, cito a los señores que integran su Directiva, para la sesión Secreta Extraordinaria que celebrará la misma, el próximo domingo, día 19 del actual, a las tres de la tarde en nuestro local social, Avenida de Bélgica número once, en cuya reunión se tratarán los siguientes asuntos: Respaldar en todo la actitud de la Presidencia de la Institución y acerca de ciertas noticias publicadas recientemente en relación con la misma.

Por ser asunto de verdadera importancia para la vida de la Asociación encarezco de todos la más puntual asistencia.

Habana, 16 de Junio de 1927

Raoúl Alpízar y Poyo,
Secretario de Correspondencia

ATENCION

¿Ud tiene niños?, viva en apartamentos ventilados, con baños adecuados, agua abundante, y sobre todo situado en lugares altos y rodeados de paseos.

Esto lo consigue, ocupando un apartamento en el más moderno edificio dedicado a viviendas.

Por estar situado en el lugar más céntrico, y a unos pasos de los comercios de mayor importancia.

Puede usted considerar el Edificio con que ilustramos esta página y se dará cuenta de las ventajas que le reportará ocupar un lindo apartamento en "Providencia".

EDIFICIO "PROVIDENCIA" BUILDING

Apartamentos Especiales Para Familias
[Apartment House]

EDIFICIO PROVIDENCIA. AVE. DE LA INDEPEN DENCIA NUMERO 12. (CARLOS III).

Se alquilan espléndidos pisos, que usted puede estrenar si acude a tiempo. Situación inmejorable, lugar más céntrico y alto de la Ciudad. Doble vía de comunicación al frente y a dos cuadras de Belascoaín.. Se componen de: Sala, comedor, tres amplios cuartos dormitorios, baño, cocina, cuarto y servicio de criados, etc., Calentadores y servicios independientes de gas, electricidad y teléfonos etc. Entrada independiente para servidumbre, ascensor día y noche. A 10 minutos de la Casa Ayuntamiento y 15 de la Playa y Country Club. Mucho fresco, agua abundante. Garage colindante. En planta baja espaciosos locales para Establecimientos. Se requieren referencias. Precios moderados, de $70.00 hasta $100.00. Pueden verse hasta las 10 p. m. pues hay un apartamento de modelo.. Informes: En el edificio de 4 a 6 p. m. y O'Reilly número 11. Dpto. 506. Teléfonos: A-9251 y 4817.

MOST exclusive First class Apartment House; catering to families. 12 Avenue de la Independencia (formerly Carlos III) situated on the heights of the city; cool and healthy location, splendid views. All modern conveniences, with large bedrooms, convenient and most rapid transportation system. Ten minutes from the heart of the city. Fifteen minutes from Marianao Beach and Country Club by the Zanja Interurban cars, elevator service day and night. Abundance of running water. For particulars. 11 O'Reilly St. Room 506. Tel. A-9251 and A-4817.

Como un joven

se encuentra ágil quien cura a tiempo el reumatismo y la gota con el ATOPHAN-SCHERING

Todos los médicos lo recomiendan porque su acción curativa es verdaderamente específica, elimina el ácido úrico y carece de efectos nocivos. Fíjese en el envase original: tubos de 20 tabl. de

Atophan Schering

Nuestros modelos exclusivos son únicos por su calidad y alta novedad

PELETERIA

"RITZ"

Color Marfil y tono Rosa..... $5.75

En color Marfil, rosa, verde, punzó y charol..... $2.50

Hermanos DIAZ

NEPTUNO Y PERSEVERANCIA

Teléfono A-2786

SE ENVIA AL INTERIOR

5572 alt 2d-16

NOTICIAS DEL MUNICIPIO

LA ASOCIACION DE PINTORES PIDE AL MUNICIPIO SE LE ABONEN LOS PLAZOS ATRASADOS DE LA SUBVENCION

El Consejo municipal de la capital panameña solicita se le envíe el reglamento sanitario y municipal porque se rigen las barberías cubanas.—El dueño de un cine fué multado

LA REGGLAMENTACION DE LAS BARBERIAS

La Secretaría de Estado ha trasladado a la Alcaldía, con la súplica consiguiente, la petición que formula el Ministro de Cuba en la República de Panamá para acceder a ruego del Consejo Municipal de la Capital panameña, de la reglamentación vigente en la Habana para el funcionamiento de las barberías, tanto en materia sanitaria como municipal.

PARA UNA PENSION

Se interesa por la Comisión Revisora de Pensiones de Veteranos, se le informe si percibe sueldo o auxilio alguno del Municipio, la señora Elvira Luisa Rodríguez y Suárez.

ERARIO MUNICIPAL

La recaudación obtenida por la Tesorería Municipal durante el día 16 de los corrientes fué como sigue:

Por Ejercicio Corriente, $4.000.31. Por Resultas, $638.16; y para el Consejo Provincial, $651.02. Total: 5.289 pesos 49 centavos.

DEMENTE PROFUGOG

El Gobernador de la Provincia de la Habana trasladó ayer a la Alcaldía una comunicación del Gobernador de Santa Clara, en que se consigna el ruego del vecino de aquella provincia, señor Estanislao González, para que se realicen aquí las gestiones del caso, a fín de saber si reside en esta Capital su hijo Manuel González, de 32 años de edad, que se fugó del Hospital de Mazorra, donde estaba recluído por tener perturbadas sus facultades mentales.

RECURSO DE REFORMA

Ha recurrido ayer ante el Alcalde la firma comercial "Droguería Cubana", contra la asignación que se le fijó por la Comisión del Reparto de la cuota contributiva en el ejercicio de 1927 a 1928.

La cuota que se le ha fijado ahora aa la Droguería Cubana es de mil quiniento cuarenta pesos anuales, en vez de $770.00, que antes tenía, aumento que los recurrentes no lo creen procedente.

VENCIMIENTO DE CHAPAS PARA VEHICULOS

La Secretaría de Hacienda ha comunicado a la Administración Municipal, que los dueños de automóviles que hayan obtenido una chapa de circulación temporal, deberán d eabonar la contribución correspondiente a un semenestre, en cuanto termine el plazo de treinta días que solo autoriza el uso de la referida chapa temporal. Advierte la Secretaría de Hacienda, que en los casos de infracción de esta disposición, serán remitidos al Depósito Municipal los vehículos comprendidos en esta clase de falta.

RECLAMANDO UN PAGO

The Cuban Telephone Co., ha reiterado su petición de que se le abonen las láminas números 8023, 8024, 8025 y 8026, de la Segunda Hipoteca del Ayuntamiento de la Habana, que fueron amortizadas en el sorteo número 121 de esas obligaciones, verificado en primero de octubre de 1919.

MENSUALIDADES PENDIENTES

La Asociación de Pintores y Escultores, recuerda al Alcalde el pago de las mensualidades que adeuda el Municipio a esa Institución, del crédito consignado en anterior presupuesto para subvencionarla.

CAMARA DE COMERCIO DE LA HABANA

El señor Orlando López e Hidalgo, Secretario de la Cámara de Comercio, Industria y Navegación de la Habana, participa a la Alcaldía que este organismo efectuó el día veinte de los corirentes, a las cuatro de la tarde, asamblea general extraordinaria, en su local de Marta Abreu once, para tratar acerca de las reformas propuestas al Reglamento.

FELICITACION AL ALCALDE

La Alcaldía de Marianao ha trasladado al doctor Miguel Mariano Gómez, la felicitación del Ayuntamiento de aquel Término, por su resolución autorizando que el Cuerpo de Bomberos de la Habana pueda recurrir en auxilio de los municipios cercanos, en los casos de incendio de alguna importancia.

IMPOSICION DE MULTAS

Se ha ordenado por el Jefe del Departamento de Impuestos, señor Manuel de Cárdenas, que a los propietarios que tengan débitos con la Administración y se nieguen a dar facilidades a los empleados para que puedan efectuar los embargos de muebles para responder al pago de las contribuciones, se les aplique el artículo 238 de la Ley de Impuestos, por el que se les imponen multas de diez pesos.

REPUESTAS

El Presidente de la Comisión del Servicio Civil remitió a la Alcaldía, copias certificadas de las resoluciones dictadas por ese organismo, ordenando la reposición de los empleados Rogelio Cabrera, José María Castro Romero, Lázaro Pérez Paz, y Porfirio Batista Valdés.

VEHICULOS INSCRIPTOS

En el Negociado de Transporte y Locomoción del Municipio, se inscribieron ocho vehículos de diversas clases, produciendo una recaudación de $130.50. Se expidió una Chapa de Circulación Temporal por valor de 60 centavos, haciendo un total de $137.10.

ALTAS Y BAJAS

En el Departamento de Impuestos, se tramitaron ayer diez expedientes de altas d eindustrias y se dieron de baja cinco. Por cuotas ocasionales s ecobraron $412.94.

MULTAS

La Jefatura de Policía remitió ayer a la Alcaldía 301 notificaciones dé multas, impuestas por distintas infracciones de las Ordenanzas Municipales, procediendo 99 de la Sección del Tránsito, 78 de la Sexta Estación y el resto de los demás Prescintos.

DUEÑO DE CINE MULTADO

El Alcalde, a propuesta del Jefe de Espectáculos, señor Francisco J. Sierra, ha dejado incurso en multa al empresario del Cinematógrafo denominado "Luyanó", que funciona en la Calzada de ese nombre, por no haber presentado con 24 horas de anticipación los programas para su autorización por la Alcaldía, infingiendo con ello lo que dispone el artículo primero del Reglamento de Espectáculos vigente.

ANTECEDENTES

El Juez de Instrucción de la Sección Cuarta, solicita de la Alcaldía se le informe a nombre de qué persona se encuentra inscripto el automóvil Camión número 5848, y si por la Administración Municipal se ha expedido título de chauffeur a nombre de Saturnino López Arnaldo.

SIN DOCUMENTACION

La Cuarta Estación de Policía dió cuenta al Municipio haber remitido al Depósito Municipal, el Camión Ford motor número 11733865, por carecer de los documentos del actual ejercicio.

Por igual motivo fué remitido al Depósito Municipal por Inspectores de la Secretaría de Hacienda, el auto móvil Camión marca Ford motor número 2489268, por haberse comprobado además que carecía de título el chauffeur que lo conducía.

ASPIRANTES A CHAUFFEUR

Para ser examinados de chauffeurs presentaron la documentación correspondiente en el Registro General del Municipio, los señores siguientes: Marcial Moure Manuel Príncipe Díaz, Félix Alberto Méndez, Mario Yanjar Feres, Manuel Pazos, Jesús Fermín Paz, y José Novoa Silva.

IRREGULARIDADES DE LA ZENAIDA

Presentó ayer una denuncia en la Alcaldía contra la Línea de ómnibus denominada La Zenaida, el señor Emilio Gutiérrez, en que se participan irregularidades cometidas contra la sdisposiciones del Reglamento del Tránsito.

NOTICIAS DE LOS JUZGADOS

UN HOMBRE DE 52 AÑOS LUCHO CON DOS LADRONES LOGRANDO SUJETARLOS HASTA QUE SE PRESENTO UN VIGILANTE

La autopsia demostró que la causa de la muerte de un dependiente de café fallecido ayer repentinamente fué un ataque al corazón. Continúa la recha de robos en esta ciudad. Accidentes casuales

En una habitación de la azotea de la casa Galiano 114 reside José Méndez Gutiérez, dependiente, del 52 años de edad, que trabaja en los bajos de la referida casa Méndez, que es español, es fuerte; los años no han hecho mella en él como probó cumplidamente ayer.

Subió Méndez a su habitación para buscar un objeto, y al llegar a la azotea vió que la puerta de su cuarto estaba abierta, que dentro del cuarto un individuo se apoderaba de cuanto en él había, y que otro desde la azotea vigilaba para que no fuera sorprendido el ladrón.

Sin amilanarse, a pesar de ser dos los ladrones, se arrojó sobre ellos, y forcejeando logró asirlos fuertemente, dando a la vez voces estentóreas, pidiendo auxilio. Los "cacos" luchaban para desasirse, temiendo ser apresados por la Policía, pero Méndez no les soltaba, y a sus voces acudió el vigilante 1685 M. Sarell, de la quinta Estación de Policía, que se hizo cargo de los dos ladrones.

Estos declararon nombrarse Anselmo Barrero Fernández, de 17 años, y Miguel Fernández Rodríguez, de 19, ambos españoles y sin ocupación ni domicilio conocidos.

Méndez fué muy felicitado por el Sargento Villalón, que se personó para levantar acta de lo ocurrido. Fueron procesados, señalándoseles fianza de mil pesos a cada uno de ellos ingresando en el Vivac.

MURIO A CAUSA DE UNA LESION ORGANICA DEL CORAZON

Ayer mañana los médicos forenses doctores Polanco y Porto, en el Necrocomio, practicaron la autopsia al cadáver de Francisco Carballo, dependiente del café "Puente de Hierro", que antenoche falleció sin asistencia en el referido café, ignorándose las causas de su muerte.

El informe forense certifica que la muerte de Carballo fué debida a una lesión orgánica del corazón, y que las contusiones que presentaba en la boca y cara fueron causadas al caer preso del síncope cardíaco que le produjo la muerte.

ARROLLADO POR UN AUTO

El doctor Sánchez asistió ayer en Emergencias al menor Antonio Crespo, de once años de edad y residentes en Zanja 99, que sufrió la fractura del fémur izquierdo y contusiones y desgarraduras diseminadas por todo el cuerpo, al ser arrollado en Marqués González y Zanja por el auto 8070, cuyo chauffeur se nombra Roberto Martínez, de 21 años, y vecino de Washington 5. El chauffeur quedó en libertad por estimarse casual el hecho.

ROBOS

En la casa San Ignacio 69 altos, sustrajeron a Salomón Chayanowick, de Polonia y zapatero, ropas y efectivo por valor de 818 pesos.

Denunció a la Policía José Garrido, vecino de Pedroso nueve, que se encuentra solo en su domicilio, por estar su esposa señora María Coronado en el campo, y ayer mañana salió y al regresar encontró abierta la puerta de entrada y los muebles en desorden, viendo vigilando la casa a Antonio Lugo Lugo, vecino de Teniente Rey 67, al que conoce hace mucho tiempo, y al vigilante 1063 de la Policía Nacional, Domingo Bueno, que reside en l acasa contigua a la suya.

Lugo le dijo que al llegar a cobrar una cuenta a su esposa vió abierta la puerta y unas gavetas en el suelo, por lo que avisó al vigilante referido.

Practicado un registro notó el denunciante la falta de un revólver y alhajas cuyo valor no puede precisar. Los cacos descerrajaron dos escaparates, pero ni las puertas ni ventanas ofrecen señales de violencia.

ACCIDENTE DEL TRABAJO

Trabajando en el almacén sito en Oficios 85, sufrió la fractura del antebrazo derecho el dependiente Manuel Riego Beltrán. Fué asistido en el primer centro de socorros por el Doctor Lancís.

PROCESADO

José Wang, por expedición de billetes falsos, con quinientos pesos de fianza.

SIGUEN LOS ROBOS

Isabel Mejías Monaga, vecina de Remedios 59, denunció a la Policía que de su domicilio le sustrajeron prendas y objetos por valor de veinte pesos.

Francisco Robaina Piloto, vecino de Infanta tres, denunció que le sustrajeron una cartera con sesenta pesos.

Renilde López Falcón, vecino de Ensenada lerta G, dió cuenta de la sustraccin de prendas por valor de 35 pesos.

El teniente de la Marina Nacional señor Rodolfo de la Campa, vecino de Vista Alegre cinco, dió cuenta a la Policía de que le habían sustraído objetos por valor de cien pesos.

Dos vecinos contiguos a la casa del teniente citado declararon que vieron a un individuo, al parecer español salir de la casa, creyendo fuera ese el ladrón.

QUEMADURAS

Con agua caliente se causó quemaduras diseminadas por el cuerpo Lidia E. Tapia, de 16 años, vecina de Calzada y Pérez.

ASIATICO DETENIDO

El detective de la Secreta señor Francisco Mena detuvo en el pueblo de Florida al asiático Rafael Lui, dueño del tren de lavado situado en Santa Isabel 67, en dicho pueblo, acusado de ser traficante en drogas heróicas y dueño de una casa de juego. Ingresó en el Vivac.

DETENCION DE UN ESTAFADOR

El subinspestor de la Secreta señor Pompilio Ramos detuvo a Miguel Ruiz o Vicente González (a) El Tuerto, acusado de estafa por Antonio Taboada, de Galiano 61.

Poland Water

(Agua Poland)

siempre pura y saludable. Completa una buena comida

GREVATT BROS, Inc. Nueva York

Agente en Cuba

JAMES G. ALLEN

OFICIOS, 18. Habana.

Defunciones Ocurridas Ayer en la Habana

Relación de certificados de defunciones registrados durante el día de ayer en el Negociado de Demografía de la Secretaría de Sanidad y Beneficencia, según nota oficial facilitada a la prensa:

Alfredo Du'Bouchet, raza blanca de 77 años, Merced 47, Septicemia; Eusebia Ibáñez, negra, 28 años, Hospital Calixto García, Oclusión intestinal; María R. Sánchez, blanca, 54 años, Flores 65, Hemorragia cerebral; Aurora Indart, blanca, 66 años, Lamparilla 33, Neuritis ciática; Camila Neyra, blanca, 67 años, Santa Catalina 85, Uremia; Floiran Izquierdo, blanco, 46 años, San Joaquín 33 y medio, Enteritis crónica; Juana Fresneda, negra, 4 meses, P. Infante 11, Convulsiones; Francisco Hernández, blanco, 35 años, Hospital Municipal, Neoplasia del colon; Dulce María Pérez Navarro, blanca, 24 años, Grant 11, Bronquitis crónica; Amparo Orta, negra, 19 años, Hospital Calixto García, Suicidio por substancia corrosiva; Sergio E. Benítez, blanco, 8 meses, Miraflores, Gastro enteritis; Tranquilino Díaz, blanco, 80 años, Bellavista 8, cirrosis hepática; Angel Castro López, blanco, 29 años, Primer Centro de Socorro, traumatismo por caída; Margarita Salva Brenes, blanco, 6 meses, Porvenir 69, Enfermedad de Barlow; Francisco Carballo, blanco, Centro de Socorro de Jesús del Monte, Enfermedad orgánica del corazón; José Scheren, blanco, 39 años, Hospital Municipal, Electrocución accidental; Agustín Román Vidal, blanco, 79 años, Trocadero 38, Estrechez mitral; Gertrudis Moreu, blanca, 34 años, Hospital Calixto García, Caquexia; Martín Rodríguez, blanco, 41 años, Cárcel, Tuberculosis pulmonar; Amaro Pereira Otero, blanco, 47 años, La Benéfica, Cáncer del estómago; Andrés P. Pérez, blanco, 67 años, La Benéfica, Anemia perniciosa; Eloisa López Cuervo, blanca, 70 años, Porvenir Villa Elvira, Degeneración del sistema arterial; Marcelino Romayor, blanco, un mes, Calixto García y Hatuey, Gastro enteritis; Vicente I. Gómez, blanco, 13 meses, Gravina 1, Entero colitis; René González García, mestizo, 10 meses, Reparto Miraflores; Eclampsia.

Glaxo
Lo mejor para su Bebé

NARANJA TRIPLE

A BASE DE

NARANJA MELOCOTON Y CIRUELA

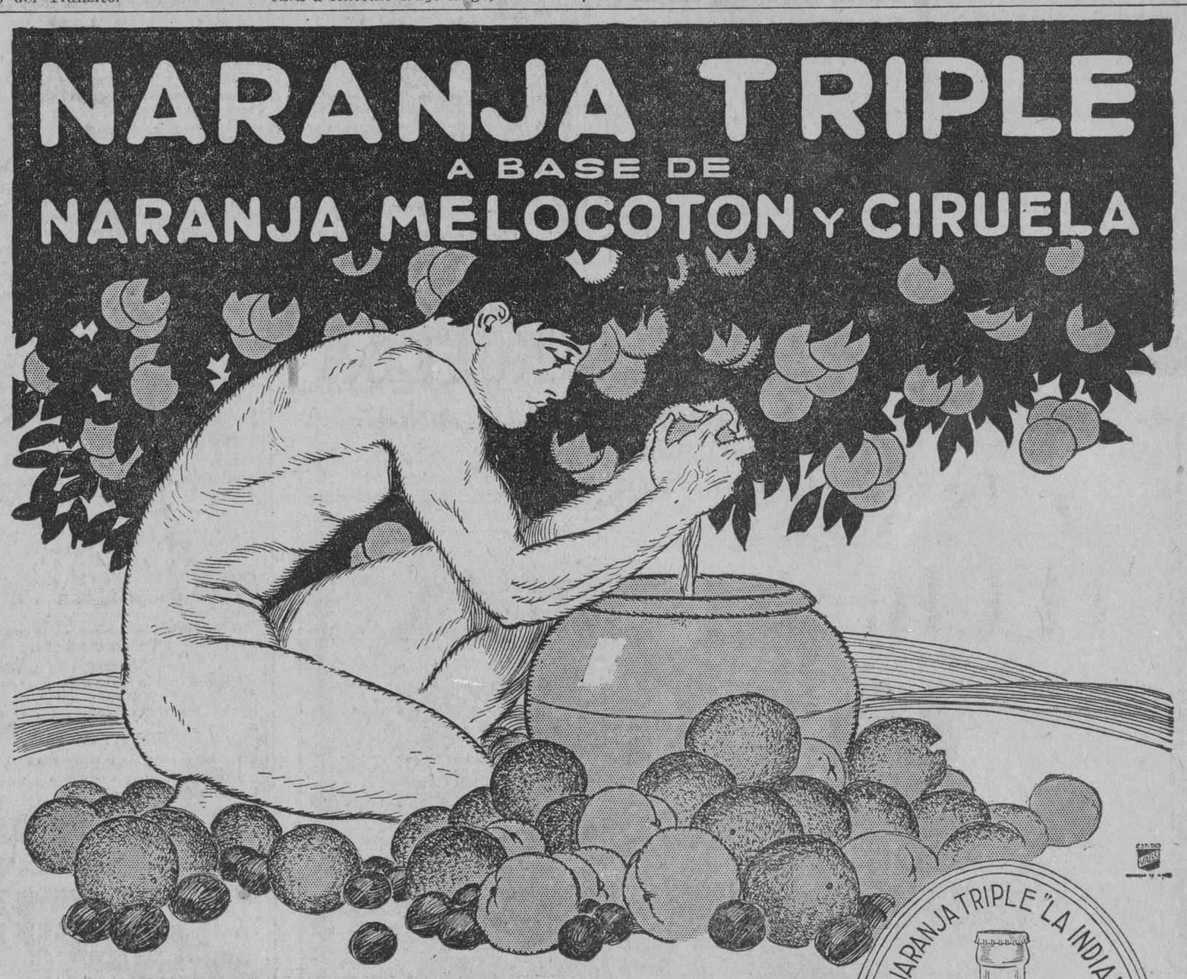

Hay que distinguir

NARANJA TRIPLE "LA INDIA"

no es un refresco más, ni un producto del montón.
La idea de reunir en un refresco los elementos primordiales de
NARANJAS, MELOCOTONES Y CIRUELAS
es completamente nueva y no tiene precedentes.

Nuestro nuevo producto NARANJA TRIPLE "La India" NO ES UNA IMITACION de otros que hay en el mercado; es una CREACION NUESTRA que no queremos sea confundida con ninguna otra.

Pídala por su nombre: Naranja Triple "La India"

MAS NARANJA—BOTELLA MAS GRANDE

Elaborada por la Compañía del Ironbeer, S. A.

M.E.C.D. 2016

ESE HORRIBLE SABOR EN LA BOCA

El martirio del mal aliento
Un buen consejo para quienes lo sufren

Muchas personas asumen que el mal sabor en la boca al despertarse y el mal aliento que lo acompaña, son "cosas naturales" debidas al proceso digestivo normal y que, por tanto, no hay manera de evitarlas. ¡Error craso! El mal sabor y el mal aliento, según se lo hemos oído explicar a un médico eminente, son síntomas tan definidos del impropio funcionamiento intestinal, como los estornudos y el dolor de cabeza lo son del resfriado. "La mayoría de quienes sufren de mal sabor en la boca — oímos agregar a este doctor amigo — se engañan a sí mismos usando menjurges y enjuagatorios que alivian los síntomas, pero no se preocupan de ir a la fuente del mal y corregirlo. Lo mejor que para esto conozco yo, y lo que siempre aconsejo a mis pacientes, es tomar en la noche, inmediatamente antes de acostarse, una cucharadita de Leche de Magnesia de Phillips, sola o disuelta en medio vaso de agua. Es admirable la eficacia con que este antiácido (tan precioso en innumerables casos para nosotros los médicos) favorece el proceso digestivo nocturno, neutraliza los ácidos nocivos, ayuda a la eliminación y purifica el estómago. Como consecuencia, el mal sabor y el mal aliento desaparecen totalmente."

No olviden nuestros lectores que cuando quieran obtener la legítima Leche de Magnesia que prescriben los médicos, deben insistir en que sea "de PHILLIPS" y no aceptar ninguna otra.

¿Está Ud. Muy Delgado?

No es extraño si su sangre está débil, rala y empobrecida. Lo única que Ud. necesita es tomar ELIXIR DE LEONARDI PARA LA SANGRE. Pronto recuperará sus carnes.

Este tónico alimenta la sangre, le da nuevo vigor y suministra los glóbulos rojos necesarios. Bien pronto tendrá Ud. carnes firmes y sanas y le volverán su vigor y su peso normales. Este tónico estimula el estómago, el hígado, los riñones y las glándulas.

El ELIXIR DE LEONARDI PARA LA SANGRE devuelve el apetito, aumenta la vitalidad, cura el reumatismo, la gota, la neurastenia y la sífilis y es el tónico ideal para la gente agotada y nerviosa.

ELIXIR DE LEONARDI PARA LA SANGRE
DA VITALIDAD

MISCELANEA

SOBRE RAILES...

Cuando se tiene poca gana de escribir y no queda más remedio que hacerlo, se pone uno de tan mal humor como cuando desea fumar y ve que en su bolsillo no hay los fuertes y sabrosos Cigarros Especiales de La Gloria. Pero como todo en este mundo tiene remedio, menos la muerte, y otra serie de cosas más, el trabajo de hoy lo haré a base de lo que Luis de Oteyza nos cuenta sobre el fusilamiento del emperador Maximiliano, cuya ejecución tuvo lugar tal día como mañana 19 de junio año de 1867.

He aquí lo que sobre el particular dice el mencionado escritor que se ha hecho tan célebre como el vermú Pemartín y la cerveza Llave:

"En pleno siglo XIX, y en la segunda mitad nada menos los señores mejicanos aplastaron un emperador como se aplasta una cucaracha compitiendo así bravamente con los súbditos del imperio romano. ¡con aquellos hombres admirables que en cuanto un Jefe de Estado les salía molesto, le trataban como a tal y le hacían polvo, quedándose luego tan satisfechos como quien toma una ginebra aromática de Wolfe o estrena varias Rusquellanas".

"Fué la cosa porque Napoleón III —aquella mala parodia de su tío Napoleón El Grande—deseoso de borrar el liberalismo del mundo, como debieran borrarse esos coñás que no igualan al Especial de Pemartín, volvió la vista a la América republicana y observando que Méjico estaba un tanto agitado se le ocurrió la peregrina idea de fundar allí un imperio igual que si ello fuera tan fácil como adquirir flores en la casa Langwith y Co, o chocolate de La Gloria en cualquier establecimiento de víveres."

"Con el pretexto de proteger las vidas y los intereses de los súbditos de Francia que en tierra azteca libaban el Bacardí y curaban su dispepsia con la Pepsina y Ruibarbo del doctor Bosque, envió allá un ejército de ocupación, y al amparo de ese ejército fundó un gobierno monarquizante, que, como las ranas de la fábula, pidió Rey como quien pide "Ironbeer" que es el mejor refresco".

"El archiduque Maximiliano de Austria resultó elegido para tan augusta función y aceptó la corona con el mismo gusto y fina voluntad que una caja de Jerez-Quinado "San Julián" de Pemartín, o un convite en La Diana celebérrima, con lo cual hizo perfectamente, pues si hay quien quiere un amo, se puede y se debe ejercer de tal. Maximiliano creyó de buena fe que los mejicanos le deseaban para emperador, como deseamos nosotros muebles artísticos cual los que fabrica la "Casa Borbolla", y a hacer de emperador fué a Méjico, como iría yo mismo si me lo pidiesen".

"Pero ya allí y ante el pueblo declarado en rebeldía por amor a la República, no hizo lo que haría yo que soy un hombre práctico y pacifista, además. Yo me hubiese vuelto a mi tierra, exigiendo, eso sí, que me pagasen el viaje de regreso y si de contra me regalaban una práctica nevera "White Frost" que enfrían mucho con poco hielo, mejor que mejor. Pero Maximiliano cometió la pifia de decretar que se fusilase a los rebeldes que pillaran con las armas en la mano".

"Y así sucedió que, cuando se retiraron las fuerzas francesas que le apoyaban, triunfaron los rebeldes igual que triunfan P. Fernández y Co., haciendo buenos impresos, y al cogerle a él con las armas en la mano—y en Querétaro, por más señas —le aplicaron su propia ley, y le fusilaron con sus generales Marimón y Mejía. La acusación en que se fundó la condena de muerte dictada contra Maximiliano, decía terminantemente que se le mataba por haber decretado en 3 de octubre de 1864, la bárbara disposición de que se diese muerte a los prisioneros rebeldes contra el poder constituído."

"Es decir, que le mataban por lo mismo que él mandaba matar igual que mando yo que se prefiera el supremo gofio de La Favorita por ser el mejor. Fué ,pues, justa la sentencia, aunque dolorosa. El 19 de Junio de 1867 se ejecutó, y se ejecutó así: cuatro mil hombres al mando del general Jesús Díaz de León, formaron el cuadro. Llegó Maximiliano con Mejía y Marimón, a quienes pidió que lo perdonasen por arrastrarlos a la muerte; se pusieron los tres ante el piquete encargado de disparar, y disparó el piquete y terminó todo, como terminará el lector por hacerse admirador del jabón de La Toja que es lo mejor para el cutis".

"La cosa fué sencillísima, como veis. Tan sencilla que no puede serlo más; pero también inevitable sencillamente. Si Maximiliano al ver que en Méjico lo que querían era una república, se hubiese vuelto a Europa, se habría evitado tan triste fin. Se empeñó, por el contrario, en continuar aburriendo al público y lo despachurraron. Le estuvo bien empleado, por llevar la contraria al respetable, cosa que no hay derecho a hacer, como no lo hay a carecer de modernas piezas musicales estando en San Rafael 46, la "Casa Iglesias" con su enorme surtido".

He aquí lo que pasó tal día como mañana hace sesenta añetes.

.. ..

Se acerca el día de San Luis Gonzaga, patrón de los estudiantes. En La Rusquella tienen los pañuelos y corbatas que usted necesita para hacer a los Luises un bonito regalo.

Según un colega, se puede afirmar que la protección a las industrias nacionales por medio de los aranceles es una ilusión.

Bien, cofrade ,bien. ¿No se dice desde mucho tiempo ha que vivimos de ilusiones?

Pues seguiremos con los papelillos...

Y usted, lector, si es diabético, siga los consejos de la ciencia y adquiera los productos Heudebert que vende la "Casa Recalt" S. A.

El doctor Cortina quiere hacer constar que ha votado contra la prórroga de poderes.

Que conste, pues.. y que conste también que yo no he votado ni en pro ni en contra, por la sencilla razón de no tener voto.

En un anuncio del riquísimo refreco, Naranja Triple "La India", que elabora la famosa Compañía del "Ironbeer", se lee lo siguiente:

"Naranja Triple "La India" no es un refresco más, etc."

Si no es refresco, ¿qué es?..... ¿Una chaisse longue?...

MARMOLES. LOS MEJORES. "CASA MANFREDI".

Leo:

"Los horrores de la inundación del Mississippi superan a cuanto pudiera forjar la imaginación."

Hay en esas declaraciones un error de apreciación. Por lo menos, un servidor siempre se figuró al leer los cables que la cosa iba a ser mucho más de lo que fué.

Recetas prácticas.

Por Arthur Brisbane.

Si en una olla de agua hirviendo metéis una patata, tened la plena seguridad de que antes de una hora estará cocida y muy caliente. Ahora bien, para que dicha patata se enfríe, basta sacarla de la olla y ponerla sobre una mesa donde le de el aire. Hay, sin embargo, un medio de hacerla enfriar más rápidamente, que es zambulléndola en un cubo de agua congelada.

Para que los zapatos no estén sucios.

Cójase un cepillo, límpiese bien y después de darles el betún apropiado a su color basta con frotarlos el tiempo necesario con una franela.

Otro medio de evitar la suciedad del calzado es pagarle a un limpiabotas para que los lustre.

El dentrífico del doctor Landa perpreservándolas de la terrible piorrea. Pídalo en la casa "Wilson".

Una curiosidad diaria.

Costumbres de Semana Santa en algunos países.

En todos los países de la cristiandad el Viernes Santo es uno de los días más importantes del calendario. En Alemania se llama "Viernes quieto", en Dinamarca y en el norte de Inglaterra "Viernes largo" y en Francia "Viernes de Pasión".

En Inglaterra es costumbre comer en dicho día pescado salado y unos bollos en forma de cruz. En muchos pueblos de la citada nación se cree que estos bollos se pueden guardar todo el año sin que se endurezcan y en no pocas casas se guardan como talismán contra las desgracias. Igual creencia existe con respecto al pan amasado en Viernes Santo.

El Jueves Santo se llama en la Gran Bretaña "Jueves de los pobres" y también "Dies Mandati" por la antigua costumbre de lavar los pies a los pobres los monarcas, pero esta piadosa práctica no se conserva ya más que en Madrid. Los reyes ingleses se limitan a dar limosnas en unos canastillos especiales. La tradición regia exige que se entreguen a cada pobre tantas monedas de diez céntimos como años tenga el monarca pero lo que más agradarían los menesterosos sería que los obsequiaran con "Nacionales" de Partagás.

Efemérides.

1429.—(Junio 18). Derrota de los ingleses en Patay.
1815.—Desastre de Waterloo.
1869.—Serrano es nombrado Regente del Reino .
1836.—Rivera amotina la campaña oriental contra Orive.
1927.—Siguen las balanzas "Toledo" de triunfo en triunfo por toda la República .
1812.—Orden de Monteverde cerrando el puerto de la Guayra.
1647.—Muere en Madrid el poeta Ortir de Villena.
1899.—Recepción de don Francisco Aznar en la Academia de San Fernando.

Horóscopo del día.

Los nacidos el 18 de junio tendrán una vida difícil y laboriosa.

La nota final.

¡Guardia, guardia! — gritaba un hombre en la vía pública.

—¿Qué ocurre?—dice éste acercándose.

—Que han atropellado a este pobre ciego.

—El tiene la culpa... si es ciego ¿por qué sale de noche?...

Ciegos están los que gasten más dinero del necesario en trajes. "Le Paris" los tiene desde siete pesos en adelante.

El colmo de un capitán de ejército. Enseñarle la instrucción a un quinto... piso.

Luis M. SOMINES

En el libro de cocina "Recetas Culinarias Royal", se hallarán una infinidad de indicaciones muy útiles para hornear.

Mándenos su nombre y dirección y recibirá un ejemplar gratis.

Royal Baking Powder Co
100 East 42nd. Street.
New York.—E. E. U. U.

DE COMUNICACIONES

LA LLUVIA

Según los datos reportados a la Secretaría de Comunicaciones, por los Centros de Telégrafos, durante las 24 horas últimas llovió en los siguientes pueblos:

PINAR DEL RIO.—Llovió poco en Herradura, Central "Orozco" y Guanajay; regular en Consolación del Sur y Quiebra Hacha y fuerte en Pilotos, San Luis, San Juan y Martínez y Dimas.

HABANA.—Llovió poco en Catalina de Güines, Madruga, Güines, Campo Florido, Santa Cruz del Norte, Arroyo Apolo. Bejucal, Bainoa, Aguacate, San Francisco de Paula, Managua, Cotorro, Santiago de las Vegas y Habana; regular en Nazareno, San José de las Lajas, San Antonio de Río Blanco, Punta Brava y fuerte en Mazorra. Arroyo Naranjo, Calabazar, Caraballo, Caimito, Marianao, Reparto "Almendares" y Columbia.

MATANZAS.—Llovió poco en el Central "Mercedes", "San Ignacio". Central "Unión", Central "Santa Rita" y Central "Alava", y regular en Jovellanos, Guareiras, Manguito, Amarillas, Mercedes, Colón, Banagüises, Los Arabos, Martí, Máximo Gómez, Sabanilla del Encomendador y Cidra.

SANTA CLARA.—Llovió en el Central "Tuinucú" 2 pulgadas y 80 centésimas; en el Central "Adela" 44 centésimas; en el Central "La Vega". 15 líneas; en el Central "María Luisa" 1/4 de pulgada; en el Central "Fé" una pulgada y 73 líneas, y fuerte en Cabaiguán, y centrales "San José", "Zaza", "Unidad", "Nela", "María Antonia" y "Reforma".

CAMAGÜEY.—Llovió poco en Majagua y fuerte en Cuéllar, Santa Cruz del Sur, 'Baraguá", Algodones, Jagüeyal, Simón Reyes, Stewart, Júcaro, Ceballos, Pina, Falla, Chambas, Tamarindo, Punta San Juan, Punta Alegre y Ciego de Avila.

BAYAMO.—Llovió regular en Baire.

SANTIAGO DE CUBA.—Llovió poco en el Central "América" y en Baracoa.

OFICINAS INSPECCIONADAS

Por los Inspectores de la Secretaría de Comunicaciones han sido inspeccionadas las Administraciones de Correos de Orbea y Ciénaga de Zapata, en Santa Clara y Montecristo y Jaruco, en Oriente.

OFRENDA FLORAL

A LA MADRE DE MARTI

Reiteramos el ruego hecho el domingo último desde el sepulcro del Doctor Cubas en el Mausoleo de los Estudiantes: que se nos acompañe en la ofrenda de rosas a la tumba de Doña Leonor Pérez, Madre de Martí, el domingo 19 de este mes, a las 9 a. m. Es el 20o. aniversario de su fallecimiento.

Hemos enviado invitaciones al Honorable Presidente de la República, Gobernador Provincial, Alcalde Municipal a las instituciones educacionales y culturales cubanas, a las colectividades canarias, a las sociedades españolas, a los centros obreros, a la prensa. Por este medio lo hacemos a cuantas damas y caballeros lean esta súplica y la estimen merecedora de atención.

Habana. 17 de Junio de 1927.

Luis F. Gómez Wanguemert.
Director la "Patria Isleña".

CONCIERTO

En el Malecón, por la Banda de Música del Estado Mayor General del Ejército, mañana domingo 19 de Junio de 1927 de 8 a 10 p. m. Trasmitido por la Estación P. W. X. de la Cuban Telephone Co.

1 Paso doble Limeño. A. García.
2 Overtura Oberón. C.M. Weber.
3 Andante de la Quinta Sinfonía. L. Beethoven.
4 Selección de la ópera "Bohemia". G. Puccini.
5 Bailables de la ópera "Gioconda". A. Ponchielli.
6 Vals Mi Reina. P. Bucalossi.
7 Danzón "La Chaucha".

José Molina Torres, M. M
Capitán Músico, Jefe y Director de la Banda

UNGUENTO MONESIA

ABRE, ENCARNA Y CIERRA, DIVIESOS, GOLONDRINOS, LAMPARONES, SIETECUEROS, UÑEROS, PANADIZOS, LOBANILLOS, GRANOS Y CURA LLAGAS, ULCERAS, TIÑA Y DEMAS AFECCIONES DE LA PIEL

60 AÑOS DE CURAS MARAVILLOSAS

Neptuno 185. Teléfono U-5025

Dr. M. SEGUROLA

Especialista Policlínico Nacional

CIRUJANO ESPECIALISTA DE VIAS URINARIAS

Enfermedades venéreas. Impotencia. Espermatorrea. De 11 a 1 y de 4 a 6

Llevando equipaje cómodo y seguro el viaje es mas delicioso y feliz.—El almacen

"EL PENSAMIENTO"

le proporcionara esta felicidad porque cuenta con el mas extenso surtido de articulos para viaje

Monte y Prado C. B. Zetina Habana.

HORCHATA "VIVES"

El refresco favorito para las familias en el verano.

De venta en todos los buenos establecimientos. Pídala en:

"EL PARAISO", Prado y Virtudes.
"LA FLOR DE PANDO", Inquisidor, 24 y 26.
"LA CEIBA", Monte, 8.
"LA CUBANA", Trocadero y Galiano.
"EL CARAMELO", Vedado.
"LA MILAGROSA", San Rafael y Rayo.
"LA FLOR DE VIZCAYA", Infanta, 24 y 26.
"LAS DELICIAS", Vedado.
"LA CASA GRANDE", Aguila y San José.
"LA CASA FUERTE", Monte y Castillo.
"LA LUNA", Calzada y Paseo.
Y POR EL TELEFONO I-6354.

5150 15d 2

El Magnífico Vapor "OROPESA"

DE LA COMPAÑIA DEL PACIFICO
(Mala Real Inglesa)

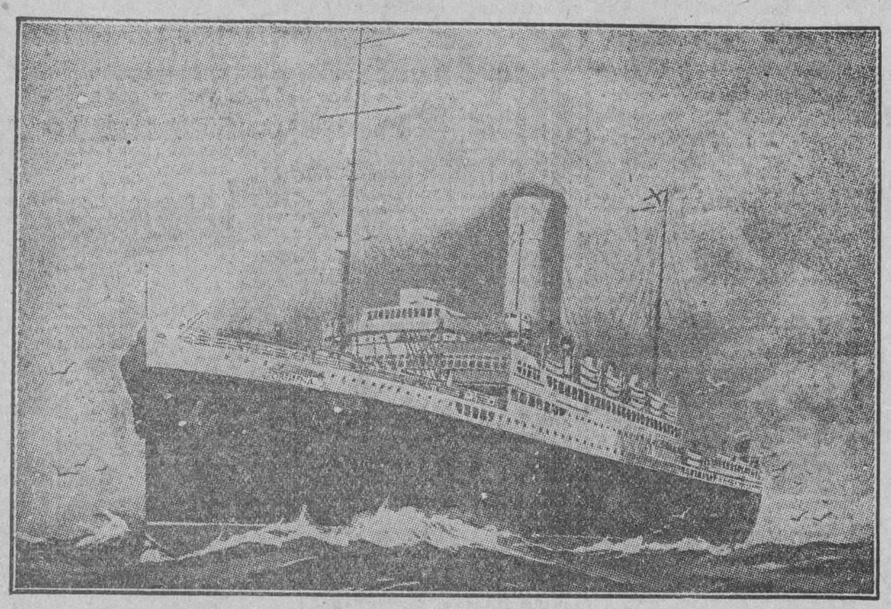

Saldrá fijamente para VIGO, CORUÑA y SANTANDER

EL DIA 22 DE JUNIO

Estos barcos brindan a los señores pasajeros de TERCERA CLASE toda clase de comodidades. Están dotados de magníficos comedores, con sillas giratorias, salones de fumar, cubiertas de paseos, espléndidos baños y camarotes con amplias y cómodas literas.

Cuentan con servicio de cocineros y camareros españoles.

Comidas a la española, según menú que se entrega al pasajero y aprobado por la Junta de Emigración Española.

Para informes y reservaciones, dirigirse a sus Consignatarios,

Dussaq y Cía. Ltd.

TELEFONOS: A-6540 y A-7218. OFICIOS NUM. 30, ALTOS.

5249 10d- alt 4.

EL EJECUTIVO DE LA CAMARA DE COMERCIO DE MIAMI INVITA AL SR. ANTON A UN BANQUETE EN DICHA CIUDAD

En la Asociación de Comerciantes de la Habana se nos ha facilitado copia del siguiente cablegrama, dirigido al señor Antonio Antón, vicepresidente de dicha entidad corporativa, que tan brillantemente ostentó la representación de la misma en la Tercera Conferencia Comercial Panamericana celebrada en Washington recientemente:

"Antonio Antón.—Habana.

Invitación especial autorizada por nombres quince principales ciudadanos Miami le será enviada correo mañana para que asista banquete hotel Mcallister que se celebrará aquí viernes veinticuatro. Sinceramente confiamos que usted hará lo posible para aceptar invitación, pues Comité opina bien común de la Comunidad exige preeminentes hombres negocios y profesionales reúnanse para discutir nuestros problemas definir nuestros principales objetivos y trazar planes para llevarlos a feliz término. Saludos.—**Charles Willar Heiser**, vicepresidente Ejecutivo Cámara Comercio Miami."

NO PAGUE MAS DE ¡¡¡ 5 CENTAVOS !!!

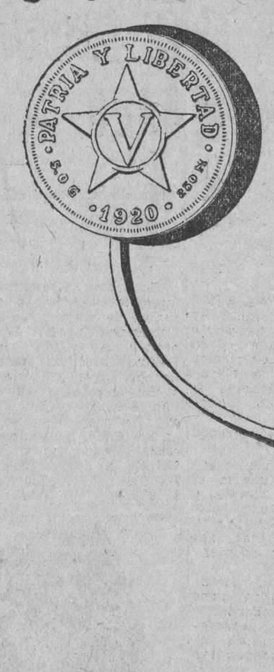

ALLONES

EL CIGARRO DE DISTINCION

CALIDAD EXTRA
CAJETILLA DE LUXE
12 CIGARROS

GARANTIZAMOS QUE ESTE CIGARRO ESTA ELABORADO CON TABACO EXCLUSIVAMENTE DE LA FINCA "EL COROJO" DE SAN LUIS VUELTA ABAJO

Ramon Rodriguez S. en C.

M.E.C.D. 2016

SABADOS Y LUNES

de "La Filosofía"

Es bien sabido de usted, lectora, que visitarnos hoy, o el próximo lunes, puede representar para usted ventajas muy apreciables, para su bolsa especialmente.

Y, como deseamos que cualquier beneficio que ofrezcamos a nuestra estimada clientela, no pase nunca desapercibido para usted, nos permitimos recordárselo.

¡Muy bien pudiera olvidarse!

BATISTA LAVABLE, de la mejor calidad, a **75 centavos** corte de 4 varas.

GUARANDOL INDESTENIBLE, a **75 cenavos** corte de 4 varas.

VOILES BLANCOS Y COLOR ENTERO, a **95 centavos,** corte de 4 varas.

CORTES DE GUARNICIONES ESTAMPADAS Y CALADAS, a **$2.80** el corte.

A 50 centavos.—SEDA ESPEJO en todos colores, incluso blanco.

A 45 centavos.—ALPACAS ESTAMPADAS Y COLOR ENTERO.

A 25 centavos.—SOISET BLANCO Y EN COLORES, para trajes de niños.

A 50 centavos.—MEDIAS DE MUSELINA DE HILO, 19 colores, incluso blanco.

A 70 centavos.—MEDIAS DE SEMISEDA. Calidad superior.

A $1.25.—MEDIAS DE SEDA, pie francés.

A 75 centavos.—CAMISETAS ATLETICAS, marca G. D. Muy finas.

TELA RICA MAGNIFICA, **A $1.95** pieza.

Sombrillas.

Nuestro surtido, estupendo, en el cual los más peregrinos estilos forman legión, contienen la sombrilla que encantará a usted.

¿Quiere separarla hoy?

NO DESEAMOS VENDERLE TAN SOLO

BUSCAMOS SU SATISFACCION.

ZENEA (NEPTUNO) La Filosofía Y SAN NICOLAS

Notable Rebaja de Precios en

Le Palais de la Mode

De las copiosas y atractivas colecciones de "Chapeaux" últimamente importadas nos quedan todavía primorosos Modelos legítimos franceses que vendemos hoy a menos de la mitad de su valor.

VENGAN PRONTO PARA QUE SE LLEVEN LO MEJOR.

NO OLVIDAR LA CASA

NUÑEZ

Amistad, 50, casi esquina a Neptuno

5555 alt 3d-16

CUBIERTOS DE PLATA "CHRISTOFLE"

Desde tiempo inmemorial es famosa la Plata

"CHRISTOFLE"

La recomienda la experiencia de muchos años de magníficos resultados.

Tenemos un primoroso surtido de Cubiertos en lujosos estuches o piezas sueltas.

"CHRISTOFLE"

Una sola calidad, la mejor.

"LOHENGRIN"

Juan R. Alvarez y Cía.

EGIDO Y MURALLA. TELEFONO A-1797.

5587 16-18

¿Busca Vd. el purgante perfectamente suave, que refresca y estimula los órganos digestivos sin enflaquecerlos? Helo aquí—

"SAL DE FRUTA" ENO.

Marca de ENO'S "FRUIT SALT" Fábrica

TELEFONOS DEL "DIARIO"

PARA QUEJAS Y SUSCRIPCIONES LLAMESE A LOS NUMEROS

M-8404 y A-5334

HABANERAS

GRAN MUNDO

LILY HIDALGO DE CONILL

Almuerzo de despedida.
En el **faubourg** del Cerro.
Ofrecido por la siempre amable señora María Galarraga de Sánchez a la distinguida dama que es **leader** de nuestra alta clase social, Lily Hidalgo de Conill, próxima a emprender su acostumbrado viaje de los veranos.
Va a Nueva York.
Para trasladarse a París.
Saldrá el lunes 27 del corriente en compañía de sus hijos, la **mademoiselle** tan encantadora Vivien Conill y Guido y Jack, jóvenes los dos a cual más simpático.
En el elegante corredor de la señorial residencia del Tulipán reunióse alrededor de engalanada mesa el grupo de comensales.
Damas todas.
Del gran mundo.
María de Cárdenas de Zaldo, Dulce María Junco de Fonts y Rosa Castro viuda de Zaldo.
La Condesa de Buena Vista.
Teté Villa-Urrutia.
Esperanza Solís de Aguiar, Hemelina López Muñoz de Lliteras y Susanita de Cárdenas de Arango.
Y Nena Valdés Fauli de Menocal, Juanita Cano de Fonts y Nena Ariosa de Cárdenas.
Después...
El indispensable mah-jon.

LOS MARQUESES DE TIEDRA

Un tema fijo.
Invariable por el momento.

No pasa día, como podrá observarse, sin que aparezcan en las crónicas nuevas despedidas.
Hechos tienen sus preparativos de viaje el Marqués y la Marquesa de Tiedra.
Embarcan el miércoles.
Por Key West.
Se dirigen a Nueva York, donde esperarán hasta el otro miércoles la salida del gran trasatlántico **Berengaria,** que los lleva a Europa.
Recorrerán primeramente Londres, Bruselas y Alemania, deteniéndose por una temporada en París.
Van después a Madrid.
Para saludar a los Reyes.
El Marqués de Tiedra quiere significar personalmente su gratitud a S. M. Don Alfonso XIII por la regia merced de que lo hizo objeto en fecha cercana con el nombramiento de Gentil Hombre de Cámara.
Portadores son además los ilustres viajeros de un mensaje para la Reina Victoria.
Lo recibirá en su carácter de Presidenta de la Cruz Roja Española con todo el agradecimiento de la Cruz Roja Cubana por cuanto hizo la humanitaria institución en favor de los damnificados del memorable ciclón del 20 de Octubre.
En su moderna y suntuosa mansión del Vedado estarán nuevamente antes de que finalice el año los Marqueses de Tiedra.
Feliz sea su viaje.
De grandes satisfacciones.

EN LA TARDE DE HOY

Por la tarde.
Al dar las seis.
Una boda dispuesta para hoy con la que están todas mis simpatías.
Es la de Elena Fabre, señorita encantadora y el señor Manuel Marante, simpático joven, perteneciente a una de las más antiguas y más estimadas familias del Mariel.
Ceremonia en la intimidad.
Sin invitaciones.
Se celebrará en la casa de Consulado 126, residencia de la distinguida familia de la novia, oficiando Monseñor Alberto Méndez, nuevo párroco de la Iglesia de Monserrate.
Van los caballeros de blanco.
Es lo establecido.

EL MINISTRO DE LA ARGENTINA

De vuelta ya.
El señor Sergio García Uriburu.
Viene de acreditarse como Ministro de la Argentina ante el Honorable Presidente de la República de Santo Domingo.
Regresa muy satisfecho, según se ha servido manifestarme, el ilustre diplomático.
Se vió agasajado.
Lleno de congratulaciones.
El señor García Uriburu se encuentra nuevamente instalado en su apartement del gran Edificio Morales en N. y San Lázaro.
Reciba mi saludo.
De cordial bienvenida.

(Continúa en la pág. SIETE)

LE TRIANON

JOYERIA Y OBJETOS DE ARTE

Lámparas...

...para satisfacer todos los gustos y necesidades. Ofrecemos la mayor colección, siendo los modelos de la mejor calidad y en los estilos que están en boga: Renacimiento, Luis XVI, Trianón, Inglés, etc.

SALVADOR FONDON
REGALOS ARTISTICOS
GALIANO 91 CASI ESQ. A SN. RAFAEL

DE PALACIO

EL GRAL. MENOCAL VISITO AYER AL SEÑOR PRESIDENTE

El gobernador del Estado de La Florida estuvo ayer en Palacio con el general Machado

EN MEMORIA DEL GENERALISIMO

El Jefe del Estado comisionó en la mañana de ayer a su Ayudante el comandante Gali Menéndez, para que le representara en el patriótico acto que se celebraba en la Necrópolis de Colón para conmemorar el aniversario de la muerte del Generalísimo Máximo Gómez.

EL GOBERNADOR DE LA FLORIDA EN PALACIO

En la tarde de ayer, próximamente a las seis, estuvo en Palacio el Gobernador del Estado de Florida y su distinguida esposa, siendo recibidos por el señor Presidente de la República, quien en unión de su respetable familia les colmaron de atenciones.
El General Machado, en su reciente viaje a los Estados Unidos, hubo de invitar al distinguido Gobernador americano a que pasara las vacaciones veraniegas en esta capital, invitación a la que ha correspondido el ilustre huésped.

EL GENERAL MENOCAL SE ENTREVISTO CON EL PRESIDENTE

Entre los visitntes de Palacio en el día de ayer figuró el expresidente de la República general Mario García Menocal, a quien acompañaban el general Molinet y el representante conservador por esta provincia doctor Miguel Angel Aguiar.

TRATARON DE ASUNTOS AZUCAREROS

También se entrevistaron con el Jefe del Estado el Subsecretario de Comunicaciones, don Juan Clemente Zamora; el Jefe de la Policía Nacional, general Pablo Mendieta; el Jefe del Estado Mayor del Ejército, general Alberto Herrera; el senador por Matanzas, Vera Verdura; el abogado consultor de Palacio, Julio de la Torre; el presidente del Senado y jefe del Partido Liberal, doctor Clemente Vázquez Bello; el alcalde municipal de Santiago de Cuba, señor Arnaz, y el director de "Heraldo de Cuba", ingeniero González Beauville.

EL DIARIO DE LA MARINA

es el periódico que penetra en todos los hogares y en todos los establecimientos de la República, de donde nace la eficacia para la propaganda de sus anuncios.

PRIMERA INSTANCIA

UNA RAZON SOCIAL ES CONDENADA AL PAGO DE $10,278

Intestados y declaratorias de herederos establecidos en los diversos Juzgados

El doctor Gutiérrez Balmaseda, Juez del Centro, en el juicio declarativo de mayor cuantía seguido por Leopoldo Magadan Díaz y otros más contra la entidad H. Sánchez y Compañía, dictó sentencia declarando con lugar la demanda y condena a esa sociedad a que pague a aquellos la suma de $10.278.79, en la siguiente proporción: a Leopoldo Magadan Díaz, veintidos pesos treinticinco centavos; a Manuel Pérez, $26.87; a José Ríos San Pedro, $34.93; a Emilio Pérez Suárez, $1.039.01; a Celestino Rodríguez Avila, $336.89; a Fidel González Martínez, $33.00; Antonio Hermida Rodríguez, quinientos ochenta y cuatro pesos veinte centavos; Francisco Vázquez González, $35.35; a Adolfo Castaño Salas, $296.65; a Francisco Montes Vega, $231.96; a Timoteo Gil Pérez, $442.23; a Arturo Fernández García, $334.63; a Venancio Rodríguez Amor, $402.80; a Juan Carvajal Fernández, $351.08; a Eugenio Aguirre García, $136.98; Manuel Sierra Colado, $307.16; a José Antonio Aguirre y García, $50.27 a Julio Hidalgo Tuñón, $35.90; a Daniel García Martínez, $334.20; a Casimiro Ochoa Ortiz, $2.424.17; a Antonio Ríos y García, $1.810.37; a Andrés Castaños Salas, $227.43; a José Casas Serratosa, $47.25; a Saturnino Bilbaoa Layuno, $48.91; a Armando García Rico, $90.65; a Miguel José Sánchez y Salas, $66.01; por sí y como cesionario de Hermenegildo Sánchez Salas, $500.34 moneda oficial; y los intereses de esas sumas al seis por ciento anual desde la interpelación judicial hasta su definitivo pago, sin hacer especial condena de costas ni declaratoria de temeridad o mala fe a que se refiere la Orden Militar número tres de 1901.

JUICIOS DECLARATIVOS

En los Juzgados de esta capital han sido promovidos los siguientes juicios declarativos de mayor cuantía: Manuel Cossio y Alpizar contra el Banco Territorial de Cuba S. A., para que convenga y pague unos bonos de dicha sociedad en moneda americana a razón de $96.16 cada uno, en el Sur; María Luisa Rodríguez y Surí contra Rafael de Jesús Núñez y Valdés en el Este y Antonio Hernández y Méndez contra Rosalía Campos y Quintana, en el Centro.
Y los siguientes juicios declarativos de menor cuantía: J. Ulloa y Compañía contra Ricardo Izaguirre, de Manzanillo, en Almendares y N. S. Hoffmann Machinary Corporation contra Roberto Acosta, de Isabela de Sagua, en el Norte.

INTESTADOS Y DECLARATORIAS DE HEREDEROS

En el Juzgado del Norte se ha promovido ayer la declaratoria de incapacidad de María Felipa de Belén García Santamarína, viuda de López Muñiz.
A instancia de parte se ha iniciado en el Juzgado del Este expediente para tratar del intestado de José María Lorenzo Caraballo y Govín.
Y, las siguientes declaratorias de herederos, fueron inciadas ayer; en el Sur la de Angel Oceja Cavada; en el Oeste, de Dolores de la Sierra y de la Fuente; en el Este de Herminio Ruiz y Valhuerdi y en el Oeste, de Pío Paula y Miranda.

RECLAMACIONES POR NEGOCIO DE COMERCIO

La Compañía Azucarera San Vicente ha establecido una reclamación por el procedimiento de apremio y negocios de comercio contra Antonio Rodríguez Estupiñan, sobre contrato de refacción, en el Juzgado de Almendares.

DESAHUCIOS COMERCIALES

La Compañía Azucarera Mafanzas ha establecido juicio de desahucio en el Juzgado del Centro contra Francisco Campos y Prieto, para que desaloje dos lotes de la finca Santa Bárbara y Buena Ventura; María Regla Sañudo y Rebollo contra José Otero en el Norte para que desaloje la casa Monte número 23.

HOY, SABADO
LIQUIDACION DE
Modelos Franceses
a
$3.00 y $4.00
BARANDA, TOSAR Y CIA.
Zenea (Neptuno), 31
entre Amistad e Industria.
5639 1d 18

GRANDES ALMACENES

HIC NOVVM

Fin de Siglo

GRAN REBAJA TRADICIONAL DE JUNIO

¡UNA OFERTA QUE HARA EPOCA!

—Ya nuestra Gran Rebaja Tradicional de Junio es de por sí algo sin precedentes... Pero esta oferta de vestidos y sombreros que anunciamos hoy representa un suceso sin paralelo posible fuera del record de grandes economías que venimos estableciendo... Cada vestido, cada sombrero que anunciamos es absolutamente nuevo, **fresco** del extranjero... Cada uno de ellos refleja el chic incomparable de la más autorizada moda francesa!

Ves-ti-dos

14.95

es decir, unos centavos más que su costo de importación, es el precio inverosímil del

VESTIDO DISEÑADO

estilo graciosísimo, de primorosa confección en Flat Crepé blanco de inmejorable calidad, con el frente de la blusa bordado y con tachones muy elegantes en la falda.

25 MODELOS MAS
IGUALMENTE ORIGINALES
¡AL MISMO PRECIO!

2.50

es el precio mínimo, rayando el límite de costo, a que ofrecemos el sombrero que ostenta el figurín—sombrero interpretado en finísima paja tejida, y tamaño mediano, con artístico plegado de cinta de gros grain.

El Diseñado Abajo,

5.50

en paja Manila, finamente combinada en dos tonos, con gracioso adorno de falla.

OTROS INTERESANTES ESTILOS DE VESTIDOS

A $8.75, muy bellos modelitos de Crepé de China, combinados en dos tonos, o de color entero.

A $13.50, interpretaciones muy nuevas en Flat Crepé y Georgette, para Sport y para calle.

A $12.50, diversidad de estilos de distinción, en Crepé Mongol y amplia gama de colores.

A $16.95, modelitos preciosos en Flat Crepé imitando dos piezas o vestido entero, en los matices en boga.

VESTIDOS BLANCOS DE SEDA

...Acabamos de recibir una variadísima y extensa colección de primorosos estilos en todas las tallas, habiéndolos marcado ya al precio único y excepcionalmente bajo de

14.95

¡Nada más indicado para la temporada!

Otros Bonitos Estilos de Sombreros

En paja tejida, estilos pequeños, con finos detalles de cinta, desde $1.95.
En paja Manila, formas nuevas, combinadas en dos tonos con primoroso encintado, desde $2.50.
Nuevos estilos para calle en paja de seda, adornados con graciosos plegados de falla, desde $3.50.
Pamelas en estilos de gran novedad, en paja tagal y crin, combinadas en dos tonos, desde $3.50.
Pamelas en paja de Italia, de formas nuevas y bellísimas, con adornos de terciopelo y falla en dos tonos: desde $6.75.

NOVEDADES RECIBIDAS EN NUESTRO DEPARTAMENTO de

SEDERIA

Hebillas y broches de nácar, pasta y galalith, en variada colección de tamaños y estilos, en blanco y colores, desde 20 centavos.
ENCAJES de hilo para vestidos de holán, en inmenso surtido de dibujos originalísimos, desde 8 centavos la vara.
APLICACIONES de hilo haciendo juego con los encajes, en todos los tamaños y formas, desde 15 centavos la vara.

EN NUESTRO LOCAL DE SAN JOSE 16 y 18

A $0.96
cortes de 5 varas de finísimo céfiro estampado. ¡100 dibujos!

A $1.20
Cortes de 4 varas de batista con muy originales estampaciones!

A 20 cts.
céfiros con muy caprichosas estampaciones, en diversos matices.

A 25 cts.
finísimo voile suizo de 1 y 1|4 vara de ancho. Todos los colores.

¡Es la casa indicada!

¡No hay otra en la Habana!

Para invertir el dinero con provecho y obtener ventajas positivas no hay más casa que los

Almacenes Alvaré

MONTE 11

Donde se puede adquirir cualquier artículo a precios tan baratos como estos: TODO POR YARDAS:
VOILE SUIZO ESTAMPADO, a 30 centavos; VOILE SUIZO BORDADO, a 40 centavos; WARANDOL INDIAN HEAD, a 35 centavos; OLANES HILO DE COLOR, a 45 centavos; WARANDOL BELGA DE LINO, a 40 centavos.
Espléndido surtido en trajes de baño para señoras, caballeros y niños, a los mejores precios de la Habana.

Almacenes Alvaré

MONTE 11

TEJIDOS SEDERIA PERFUMERIA

M.E.C.D. 2016

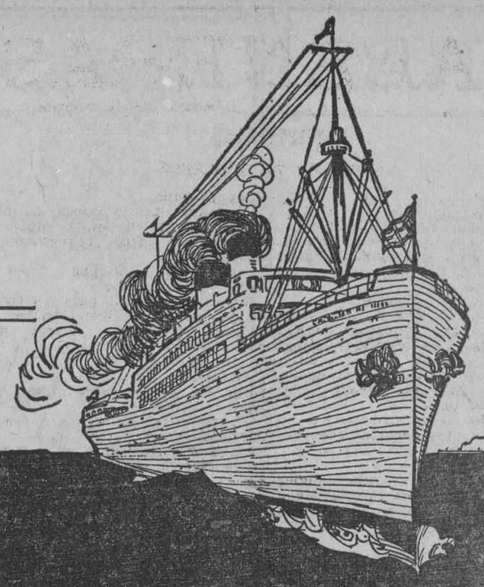

DESCOMUNAL LIQUIDACION

EQUIPAJE BUENO Y MODERNO A LA MITAD DE SU VALOR

ABIERTO DESDE HOY EL NUEVO LOCAL PARA EQUIPAJES

A PRECIOS BARATOS TODOS A MITAD DE SU VALOR

Saco cuero doble, de 60 y 70 c|m., a $10. Antes, $26.

500 Baules escaparates camarote. . . . . $ 18.00
500 „ „ grandes. . . . . „ 22.00
1000 Maletas de cuero desde $1.00 a. . . . . „ 17.00
500 Sacos „ „ a. . . . . „ 7.00
1000 Maletines a 80 cts. y de. . . . . „ 1.60

Fibra vulganizada, 2 cerraduras, según tamaño, $2.

Si Vd. va de viaje ahora o luego tiene Vd. hoy la oportunidad de adquirir un Baul o una maleta moderna por menos de la mitad de su valor

ESCAPARATE HERCULES, Camarote. . . . $18.00
IGUAL, sin percheros. . . . . "10.00

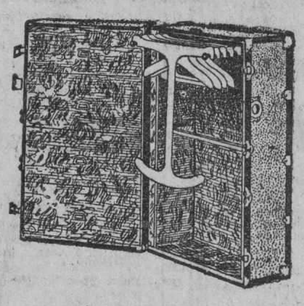

Escaparate Hércules, $22.

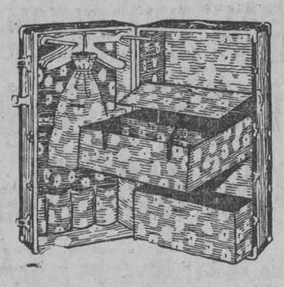

Extra fino, $29. Antes, $42.

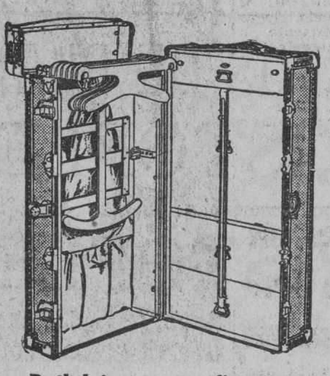

Baúl lujoso, extra fino, de $70 a $38.

Agencia única en Cuba de los Baules "HARTMANN" los mejores y lujosos del mundo

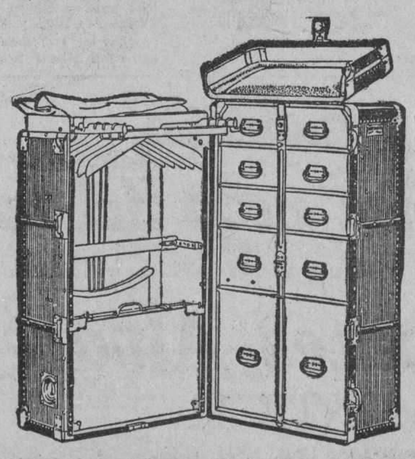

Baúl Hartmann, desde $4 a $125.

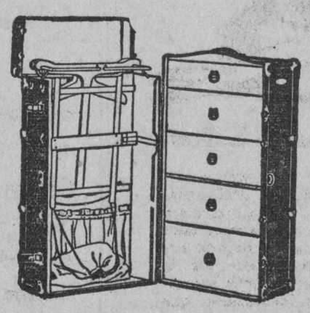

Baúl Hartmann, desde 35 a $60.

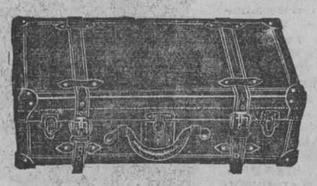

1,000 modelos de fibra, a $1.60.

Muchos baúles son indestructibles, como se van, vuelven.

APROVECHE Y VEA EL EDIFICIO DE

"LA GRANADA" = Obispo y Cuba.

M.E.C.D. 2016

DE LA JUDICIAL

FUE DETENIDO UN ESTAFADOR INTERNACIONAL

El dueño de un café formuló una denuncia de coacción contra la VI estación de policía

El agente Beralt, arrestó en la tarde de ayer, en los momentos en que abandonaba la Audiencia, al ciudadano americano Robert Michel, por interesarlo el señor Secretario de Estado con el propósito de extraditarlo, toda vez que es un peligroso estafador internacional.

IDENTIFICACION DE UN LADRON

El agente Mederos, identificó en el Vivac de Marianao, donde se encuentra preso, al conocido delincuente Florentino Menéndez Fernández, (a) Pepito, que está reclamado por diversas causas. También fué identificado en dicho Vivac, donde se encuentra detenido, Ovidio Cangle Longoria, sujeto éste de pésimos antecedentes, que está sujeto a las resultas de infinidad de causas que tiene pendientes en los juzgados de esta capital.

LE AGREDIO

María Boll Rodríguez, de 19 años, vecina de Condesa número 39, acusó en la Policía Judicial, a su amigo Alfredo Suiz, vecino de Jesús del Monte número 112, de habérsele presentado en su casa, maltratándola de obra, y causándole lesiones de carácter leves.

Además este sujeto hace días la viene amenazando con darle muerte si no accede a reanudar su amistad con él.

CARENCIA DE FONDOS

Angel Iglesias Expósito, vecino de Calzada de Almendares número 15, en Aldecoa, dió cuenta en la Judicial, que Horacio Gou Seijas, vecino de Avenida de los Aliados, 3, Marianao, le dió en pago de unos materiales que le vendió, un cheque por valor de 222 pesos, sin que tuviera fondos en el banco. El acusado fué detenido y presentado ante el Juez de Instrucción de la Sección Cuarta.

LE LLEVARON LA CARTERA

La señora Amalia de la Torre Marrero, natural de la Habana, mayor de edad y vecina del hotel "Pasaje", dió cuenta en la Policía Judicial, que en la mañana de ayer concurrió a la Iglesia del Santo Cristo, situada en Amargura y Villegas, dejando en uno de los bancos una cartera conteniendo la suma de 67 pesos y varios objetos, notando al poco rato que se lo habían sustraído.

Agregó la señora Marrero que un niño nombrado Lorenzo Alvarez, vecino de Sol 110, le dijo que el autor lo había sido un sujeto mestizo, que se dedica a sustraer las carteras de las damas que concurren a dicho templo.

LA POLICIA DE LA SEXTA ESTACION COACCIONA A UN CAFETERO

Ante el agente de guardia en la Policía Judicial, señor Carmelo Lopiz, se presentó Joaquín Brisuela Fonseca, vecino de Monte número 190, dando cuenta que en su domicilio tiene establecida una lechería, donde concurren amigos y parroquianos a tomar café, quedándose como es costumbre conversando entre sí.

Que por la policía de la Sexta Estación, sin que sepa los motivos, viene siendo perseguido su establecimiento, con graves perjuicios de sus intereses, pues se obliga a los marchantes y personas que allí concurren a tomar café o algún refresco, a desalojar la lechería.

Agregó el señor Brisuela, que no contento con ésto, la policía, en diversas ocasiones ha detenido y conducido a la estación a determinadas personas, atribuyéndoles delitos que no han cometido, dando lugar con ese abusivo procedimiento a que el público temeroso deje de frecuentar el café.

Por último xpuso que la última vez que fueron molestados sus parroquianos por la policía, lo fué en la tarde de ayer, quienes fueron coaccionados por el vigilante número 1273.

Con el acta se le dió cuenta al Juez Correccional de la Sección Tercera.

Los Productores de Piedra Picada se Constituyen en Asociación

En el Salón de Actos de la Asociación Nacional de Industriales de Cuba, se reunieron en la tarde de ayer los productores de piedra picada a fin de dejar constituída la Asociación de Productores de Piedra Picada.

A dicho acto concurrieron los señores E. Castillo, B. Crespo, M. Gomis y Co., A. J. Párraga, R. Rubio, L. Estéfani, A. Vals y M. Alvarez.

Fué leído y aprobado, por unanimidad, el Reglamento por el cual se ha de regir la nueva Institución.

Fueron designados para integrar la mesa, los señores doctor Angel Justo Párraga, presidente; doctor Pedro Villoldo, vicepresidente; Bernardino Crespo, tesorero. También fué designado secretario general de la nueva Asociación el doctor Alfredo O. Ceberio.

Se acordó igualmente reunirse el próximo jueves, día 23 del mes en curso, a las cuatro de la tarde, para tratar los siguientes problemas: cobro de cuentas y medidas de la piedra que se venda.

La Elegancia Femenina

se completa con todos los detalles.
Por eso hay que llevar el calzado guardando relación exquisita con el traje

"TRIANON"

Glacé marfil, raso combinado con charol palo rosa, tacón alto y bajo a $7.00

Tenemos Medias Van Raalte en todos colores

HERMANOS ALVAREZ
NEPTUNO Y SAN NICOLAS. TELEFONO A-7004.
5640 1d 18

Sale hoy

(Viene de la pág. PRIMERA)

Entre los pasajeros de tránsito, va el Cónsul de España, señor Manuel Yurria, que ha sido trasladado al Ministerio de Estado, el doctor Mario Barranco, delegado de Sanidad de Méjico en los Estados Unidos, el doctor Angel Escalante y el señor Casto de la Fuente, Presidente del Capítulo de Caballeros de Colón, de Méjico.

LOS QUE EMBARCAN

En el "Alfonso XIII", embarcaron hoy los señores don Bernardo Solís y familia, gerente de "El Encanto"; el señor Laureano López, Vicepresidente del Banco del Comercio; señor Ramón Gurruchaga, hacendado propietari del Central Guipúzca; el señor Tiburcio Gómez, almacenista de madera; señor Ramón Menéndez, acreditado almacenista de tabaco en rama; señor Luis M. Santeiro y familia; señor Regino López, el popular actor cómico; los señores Julián Astorqui y familia; María Luisa y Carmen Gradielle; Manuel Romo Varela; Laureano Alvarez y familia; José María Madera; Amado Juan Amado; Amado González; Rufino Rodríguez; Alvaro Fáez Carbonell y familia; José López; Emilio González; Ramón Alvarez; Humberto Germán; Manuel Rodríguez; Antonio Méndez; Manuel Díaz; Venancio Prado; Rafael de la Vega; José García Rubio; José María Doriño; Juan González; Angel Junquera; Jacinto Vivanco y familia; Manuel y Lorenzo Llana; Mariano Rodríguez y familia; Alfonso Pérez; Francisco Gómez; Julián Cano; Josefa Carreras de Olivella e hijas; Estanislao Vega; Braulio Cuesta y familia; María de los Angeles Garriga; Balbina Lazo María Martínez e hijos; Antonio Rodríguez; Paulino Gorostiza y familia; Javier Urquijo; Doroteo Cano y familia; Jaime Arbos; Pedro Camp y familia y el señor Francisco J. Urquiano, de la Trasatlántica Española.

TRES MIL HOMBRES FORMAN EL EJERCITO SALVADOREÑO

SAN SALVADOR, Junio 17. (U. P.) —El Congreso acaba de aprobar un proyecto de ley, limitando a tres mil hombres las fuerzas armadas; reduciendo a dos años el período del gobierno municipal, que antes era de cuatro; y aumentando en un veinte por ciento el sueldo del profesorado suprimiendo en las poblaciones las escuelas mixtas.

MOVIMIENTO MARITIMO

NEW YORK, Junio 17.—Sailed: Venator, Sama; Kirsten Maerk, Antilla; Borglum, Tarafa.

PHILADELPHIA, Junio 17.—Arrived: Venus, Cuban Port.

GALVESTON, Junio 17.—Arrived: Southland, Calbarién.

NORFOLK, June 17.—Sailed: Berwindmoor, Havana.

CB 11:30 PM.

SOMETIDO A LA TRANSFUSION UN EX-PRESIDENTE COLOMBIANO

BOGOTA, junio 17.—(UP)—El ex-Presidente Ospina, que se encuentra gravemente enfermo en Medellín ha sido sometido a transfusión de sangre, lo que ha producido en su estado una favorable reacción.

El ex-Presidente colombiano ha perdido 16 kilógramos de peso, y a las 24 horas de la transfusión había ya ganado un kilo.

Todos ellos conocen el valor del

Resinol

Este ungüento emoliente y curativo es para el uso de todo miembro de la familia, porque las mismas propiedades que lo hacen tan eficaz para las afecciones del cutis hacen de él un remedio ideal para

Quemaduras	Llagas	Fuegos
Cortadas	Diviesos	Rozaduras
Arañas	Panadizos	Picaduras
Heridas	Barros	Hemorroides

De venta en todas las droguerías

La Comisión

(Viene de la pág. PRIMERA)

que no circunscriban su misión a las gestiones que han de verificar cerca de los poderes públicos. Estos los conseguirán ustedes, por que todos los legisladores han de poner a prueba su patriotismo, para corresponder a lo que de ellos se interese sin distinción de filiaciones políticas, pero sería de gran transcendencia que una vez en sus regiones respectivas continuarán laborando en firme por la formación de una Liga Agraria, que pesando todos y cada uno de los problemas procediera al estudio rápido y a la más pronta solución de los mismos.

LA CREACION DE UNA JUNTA NACIONAL DEL TABACO

Sería de gran utilidad, dijo el Dr. Cortina, la creación de una Junta Nacional del Tabaco, para la defensa de esta rama de nuestra riqueza, que atendiera a sus múltiples problemas. Realmente se ha laborado mucho por ella, pero los esfuerzos han tropezado con muchas dificultades, y a veces por desconocimiento de los problemas y más que por el desconocimiento de éstos por la falta de colaboración y cooperación de todos los elementos que viven de la industria desde el veguero que lo siembra al industrial que lo exporta. Los intereses a veces encontrados del negocio no deben ser obstáculo a las grandes iniciativas, y al apoyo mutuo que requiere toda colectividad dedicada a una especialidad de los que forman parte de ella o le son afines.

LA LEY CORTINA

El distinguido legislador cambió impresiones con los comisionados sobre las ventajas de su proyecto denominado Ley Cortina, por la cual se establece la creación de Exposiciones Permanentes de Tabacos, que serían de una propaganda eficacísima al dar a conocer los productos de Cuba en todos los países, cuyas existencias serían renovadas periódicamente, llevando a ellas, los nuevos envases y sistemas variados de presentación que ofrece a menudo cada fabricante.

Por dicha Ley se establece una Comisión encargada de velar por la defensa del tabaco, y aquilatar todos los detalles que ofrezcan los distintos mercados, sus variaciones, movimiento etc., desarrollando una eficaz propaganda.

El Sr. Cortina, obsequió a los visitantes y les brindó su cooperación a cuanto pueda ayudarles en su noble labor.

EN LA CAMARA DE REPRESENTANTES

Los comisionados fueron por la tarde a la Cámara de Representantes, siendo recibidos por el Sr. Rafael Morales, Jefe de Despacho, por el representante vueltabajero Dr. Matías Rubio, por el representante Dr. Anselmo Alliegro, secretario de las Comisiones de Hacienda, Justicia y Códigos, y por el Presidente de la Cámara, Dr. Guás.

Los citados representantes atendieron a los comisionados, departiendo con ellos sobre los fines que interesaban, y el presidente Dr. Guas, les ofreció que para el lunes estaría dictaminada la Ley Cortina que interesaban, y sería llevada a la orden del día.

Toda Ley que tienda a beneficiar la industria tabacalera, es una Ley Nacional, que ha de contar con el apoyo de nuestros compañeros. Once representantes que cambiaron impresiones con ellos les brindaron su cooperación.

El Dr. Guás les manifestó que la implantación de los nuevos aranceles ha de redundar en beneficio de la industria, pues algunos países se apresurarán a concertar tratados, especialmente aquellos que tienen un mercado consumidor en Cuba, y tienen estatuidos para el tabaco derechos prohibitivos.

El Dr. Urquiaga se sumó a los compañeros que allí se encontraban manifestando que cuando se discutiera la Ley mencionada tendría sumo gusto en apoyar su aprobación.

Por la noche visitaron al representante Sr. Heliodoro Gil, con el fin de recabar su cooperación. Los comisionados según nos manifestó el Sr. Avelino Pérez, se sienten muy satisfechos al advertir la buena impresión que su labor inspira a todos.

UNA OMISION

En la información que publicamos ayer de la comisión de autoridades pinareñas, y representantes de corporaciones industriales y mercantiles de esta capital, que visitó al señor Presidente de la República, para interesarse por el Tratado de Comercio con España, por un salto del linotipista resultó omitido el nombre de nuestro respetable amigo el señor Avelino Pérez, que representaba la Cámara de Comercio, Industria y Navegación, el Club Rotario de la Habana, la Federación Nacional de Corporaciones Económicas y la Asociación Nacional de Industriales.

El señor Avelino Pérez, como habrán visto nuestros lectores, acompañaba a los miembros de la comisión que nos honró con su visita.

ESTADO DEL TIEMPO

(Viene de la pág. PRIMERA)

probablemente fuerza de brisote

Observatorio Nacional

EL PARTE DEL WEATHER BUREAU PARA HOY SABADO

WASHINGTON, junio 17. (UP)—Pronóstico del tiempo por el Observatorio Meteorológico de esta capital para el sábado 18 de junio.

Costa Central del Atlántico: Vientos suaves. Parcialmente nublado.

Costa Meridional del Atlántico: Vientos moderdaos. Parcialmente nublado. Lluvioso en la región Norte.

Este del Golfo de México: Vientos de moderados a frescos. Parcialmente nublado.

Oeste del Golfo de México: Vientos de moderados a frescos. Parcialmente nublado.

Mar Caribe y Paso de los Vientos: Vientos de moderados a frescos. Parcialmente nublado.

HABANERAS

VIENE DE LA PAGINA 5

DESPEDIDAS

UN GRUPO DE VIAJEROS

Los que se van.

En aumento por día.

El señor Demetrio Castillo Pockorny, ex-Secretario de Obras Públicas, embarca el lunes acompañado de su bella señora Lolita Montalvo.

Va al Norte.

Por la ruta de la Florida.

También en el correo de Key West saldrán el martes el distinguido hacendado Miguel A. Morales y su esposa, la elegante dama Ofelia Abreu, que ha poco llegaron de su gran central **San José**, terminado el período de la zafra.

Después de corta permanencia en la gran city neoyorquina seguirán viaje en el trasatlántico **París** con dirección a Europa.

El miércoles, en el vapor inglés **Orcoma**, sale la gentil María Mena a reunirse con su esposo, el capitán Aniceto Sosa, en París.

Reciente la boda.

Celebrada por poder.

En el vapor del 25 de la **Ward Line**, el rápido y lujoso **Orizaba**, embarca el popular representante y editor de **El País**, señor Alfredo Hornedo.

Ha esperado para su viaje a restablecerse de la delicada operación quirúrgica que sufrió en días pasados de manos del eminente doctor Benigno Souza.

En unión de su esposa, la interesante señora Blanquita Maruri de Hornedo, se dirige primeramente a Nueva York.

Va después a Europa.

Por todo el verano.

El mismo día sale para los Estados Unidos la señora Rosa Sánchez, distinguida esposa del querido senador pinareño Faustino Guerra, para pasar una temporada en Stamford.

La señora de Guerra va en compañía de sus graciosas hijas Lola e Hilda.

El respetable caballero Mariano Juncadella saldrá el 30 con su gentil hija Mayita y la amiga predilecta de ésta, la señorita Mercedes Barrillas, hermana del notable especialista doctor Pedro A. Barillas.

Para el viaje extraordinario del **Lafayette** en esa fecha del 30 hay un gran pedido de pasajes.

Entre los viajeros del **Lafayette** se cuentan Monseñor Manuel Ruiz, Arzobispo de la Habana y el distinguido representante de la Trasatlántica Francesa, M. Ernest Gaye y su bella esposa Lolita Rams con la linda dísima **mademoiselle** Carmencita Rams.

Y una gentil viajera.

Emilita Estivill.

EL BAILE BLANCO

Una fiesta está próxima.

El baile blanco.

Aunque remiso en anunciarla, lo confieso, tiene de mi parte un apoyo y las mayores simpatías.

Como que la organiza a favor de sus fondos la siempre querida Asociación de Repórters para ofrecerla en el teatro Nacional.

Acordada la fecha.

El 9 de Julio.

Numerosas, y algunas de ellas muy nutridas, las comparsas que muchachas y jóvenes de esta sociedad vienen preparando para el baile blanco.

Comparsas de flores.

Dalias, violetas, rosas, etc.

Habrá premios diversos que adjudicará en plena fiesta un competente Jurado.

La demanda de localidades aumenta por momentos en las oficinas de la Asociación de Repórters en Zulueta 5.

Hay ya una larga lista.

Que prometo insertar.

NUEVO COMPROMISO

De amor.

El último compromiso.

Teresita Pérez Cortina, señorita muy graciosa, ha sido pedida en matrimonio por el apreciable joven Manuel Pérez, del comercio de esta plaza.

Petición hecha ante los padres de la gentil Teresita, el señor Federico Pérez y su distinguida esposa, Virginia Cortina.

Grata nueva.

Que doy con mi felicitación.

Continúa en la página NUEVE

LAMPARAS

Del más puro estilo versallesco, en bronce dorado y plateado, con cristal de Bohemia legítimo, en colores blanco, amatista, topacio y azul.

En todos los tamaños.

Gran colección en modelos de bronce repujado, estilo Renacimiento Español y otros varios.

La Casa de la Quintana
LA CASA DE LOS REGALOS

Mercado Mundial

(Viene de la pág. PRIMERA)

producido por las colonias inglesas parece hacer mella al comercio del tabaco negro americano. En todos sus tipos ha decrecido mucho el comercio con la Gran Bretaña. Las exportaciones de picadura para cigarrillos al Reino Unido desde Enero a Abril ascendieron a 50.000,000 de toneladas, una ganancia de 8.600,000 de libras sobre igual período del año anterior.

A pesar de los disturbios en China y el consiguiente descenso de las exportaciones de tabaco a dicho país, las exportaciones de tabaco en rama de los Estado sUnidos en los primeros cuatro meses de 1927 arrojan un aumento de un ocho por ciento sobre igual período del mismo año, ascendente en total a 191.664,000 toneladas.

El comercio chino comienza a reflejar los efectos de la guerra civil. Los compradores de hojas curadas en el primer cuatrimestre de este año adquirieron 28.000,000 de libras, o lo que es lo mismo una merma del 27 por ciento, los de cigarrillos, 1,763.000,000 libras, un veinte por ciento menos.

España, Polonia y Dantsig, ha vuelto a la actividad en las compras de tabaco oscuro. Las exportaciones del tipo "dark-firee" de Kentucky y Tennessee han ascendido a 14.000,000 de libras a España; 1.450,000 libras a Dantzig. En 1926 no se envió tabaco alguno de esas clases a ninguno de esos tres mercados

El comercio de tabaco oscuro con Bélgica, Alemania y México ha aumentado en halagüeñas proporciones, no sucediendo lo mismo con Francia, Inglaterra y Escandinavia.

Los expertos comerciales que la mejor perspectiva en el mercado extranjero está en el tipo "burley". Este tipo no había sido calificado de exportación, pero en este año se han exportado ya unos once millones de libras, contra dos millones el año pasado.

Durante el mes de Abril, las abundantes lluvias caídas en todas las comarcas han mejorado las perspectivas del tabaco dominicano, según el cónsul de los Estados Unidos en Santo Domingo. Se estima que la cosecha de 1926 a 1927 rendirá cincuenta millones de libras para la exportación. Hace un mes, antes de comenzar las lluvias, se estimaba sólo en treinta y cinco millones.

Para su Eterna Majestad la Mujer Bellos bustos reconstituidos con la legítimas e inimitables PILDORAS ORIENTALES. Maravillosas por sus buenos resultados. Pida folleto gratis a Dep. P. Orientales. Apartado 1244. Habana. - Venta en Boticas.

Fresco como la lluvia

"Mavis"... el nombre mismo es agradable. Estos afamados polvos se preparan del más fino y más suave talco italiano, cientificamente boratado y perfumado con la esencia Mavis. Deléitese usted con la comodidad que proporciona polvearse todo el cuerpo con este talco tan puro. Viene en su precioso envase rojo.

V. VIVAUDOU, Inc.
Paris *New York*

TALCO
MAVIS
DE VIVAUDOU

El Talco Narcisse de Chine es también de calidad excepcional y tiene aprisionado el delicioso perfume del narciso chino de blancos pétalos.

Agente E. Lopez P.
General F. de Andrade 19
Habana

venta especial de los sábados de artículos para uso inmediato

LA CASA GRANDE

GALIANO Y SAN RAFAEL. FUNDADA EN 1887
TELF. CENTRAL PRIVADA: LLAME AL M.7934

LOS SABADOS DE LA CASA GRANDE, están adquiriendo la popularidad de nuestros lunes, esto es producto del precio reducidísimo a que ofrecemos nuestros artículos para uso inmediato.

vestidos..!

Vestidos de Warandol de Hilo Puro, a
$4.60,
$7.75, y
$9.50

Vestidos de Voile, franceses, a
$6.50 y $9.50
Todas las tallas y colores.

PARA NIÑOS

Trajes de marinera y de pantalón y camisa, para las edades de 2 a 8 años, en distintos colores
$1.25

Camisas de cuello sport y cuello alto, a listas y en colores enteros a
$1.00

Sombreros de paja y de tela de distintos tamaños a
$0.85 y $1.00

Para Caballeros

Calcetines de fantasía, a listas y a cuadros, muy elegantes y duraderos, **$1.10 el par.**

Camisas de Poplín Inglés, de calidad superior, en los colores gris, azul, beige y blanco, todas las tallas, **$2.25.**

Corbatas, surtido precioso de magníficas corbatas de absoluta novedad. **Todos los precios.**

Peletería de Sras. y Niños

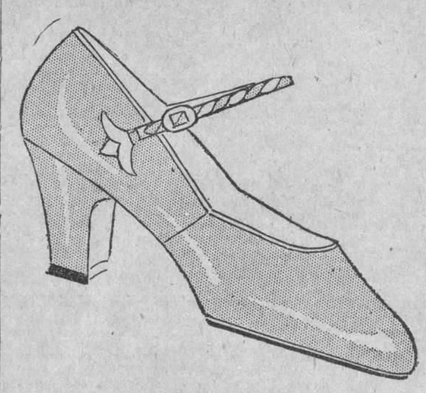

MODELO No. 16

Estilo "Reina María" de medio tacón, color bois de rose muy tenue con correas y tacón de opal gris.

Precio: $8.00

Venta a precios muy rebajados de modelos de los que nos quedan pocos tamaños, incluyendo también algunos estilos surtidos en tallas.

usted encuentra siempre en La Casa Grande el artículo que necesita al precio que le conviene.

ANUNCIESE EN EL "DIARIO DE LA MARINA"

M.E.C.D. 2016

RIALTO y MARTI

HOY REGIO ESTRENO HOY
EN TODAS LAS TANDAS

LA CASA CARRERA y MEDINA *presenta un excepcional reparto de actores integrado por las estrellas*
MARJORIE DAW RAYMOND HITCHCOCK,
THEO VON ELTZ y CHARLES A POST,
en

MELENITA ROJA

Redheads Preferred

deliciosa y delicada comedia

Muy Pronto **NAPOLEON**
La Maxima producción del Cinema

EN MARTI 5 *Tandas elegantes* 9¾

TEATROS Y ARTISTAS

LAS ULTIMAS FUNCIONES DE LA COMPAÑIA GUERRERO-MENDOZA

Doña Perfecta, la interesantísima adaptación escénica de la conocida novela de Benito Pérez Galdós, fu representada anoche en el Teatro Payret por la Compañía Dramática Española de María Guerrero y Fernando Díaz de Mendoza. Obra juzgada ya, no vamos a repetir, refiriéndonos a ella, lo que se ha dicho en múltiples ocasiones. La concurrencia la acogió bien y tuvo aplausos para todos los artistas que tomaron parte en la interpretación, que resultó admirable. Y así tenía que suceder porque la Compañía organizada bajo la hábil y experta dirección de María Guerrero y Fernando Díaz de Mendoza, es un conjunto artístico homogéneo y disciplinado que da a cada obra escénica su verdadero valor y ofrece los matices más delicados con una armonía difícil de alcanzar.

Por eso no puede sorprender que si los dos insignes intérpretes, glorias del teatro español, se destacan en primera línea, los que les secundan en su noble empresa de arte coadyuvan con verdadera eficacia al buen éxito y colaboran en el triunfo.

Doña Perfecta, interpretada con singular acierto, fué aplaudida por la selecta concurrencia que anoche había en Payret.

Se anuncian dos obras de Benavente para las funciones de hoy: **La Mariposa que voló sobre el mar y La Malquerida.**

La Mariposa que voló sobre el mar en la función vespertina, a las cinco: **La Malquerida** se representa por la noche. Es la obra de mayor intensidad dramática de Benavente.

En **La Malquerida** se ve el genio escénico de María Guerrero, que realiza en ella una de sus admirables creaciones.

Mañana se despide la Compañía con dos funciones.

La matinée de las tres, con la comedia de Serafín y Joaquín Alvarez Quintero, **Cancionera.**

Y la nocturna, a las nueve—la función final, el adiós definitivo, con una reposición ávidamente deseada por el público habanero: el romancero de Eduardo Marquina, **Doña María la Brava.**

EN EL PRINCIPAL DE LA COMEDIA

López Somoza, el graciosísimo actor cómico, es cada noche más aplaudido en la escena del Principal.

Tiene, sin duda, una vis cómica inagotable y una gracia tan natural que mantiene en las divertidas obras del género de astracán que ahora se cultiva en el coliseo de Estrada, al público en franco regocijo mientras que actúa.

Tudela, el primer actor y director, que es un artista meritísimo, ensaya nuevas obras para ofrecer frecuentemente estrenos, y en breve se nos presentará haciendo **El Amigo Teddy, El Eterno Don Juan** y otras aplaudidas comedias del repertorio de Ernesto Vilches.

UN CONJUNTO ARTISTICO ADMIRABLE

Indudablemente es un conjunto artístico admirable la compañía que por primera vez va a presentarse al público habanero en fecha próxima. "El teatro de las artes". El repertorio extenso, variado e interesantísimo permitirá múltiples cambios en el programa.

La dirección musical del maestro Vittorio Versé, del Metropolitan Opera House de Nueva York, que es al mismo tiempo un eximio pianista, es una garantía. El violinista es el famoso Arturo Hartmann, sin duda uno de los más grandes virtuosos de nuestra época. Hartmann es músico de talento y cien son sus transcripciones para violín, ejecutadas constantemente por Kreisler, Micha Elman.

El violoncelista de este formidable trío, es Benditzy, émulo de Casals, que ha alcanzado ruidosos triunfos en los Estados Unidos. Guido Carreras ha contratado además a Jasha Gurewich, magnífico saxophonista.

Gurewich es el único saxophonista que se ha permitido dar conciertos, sólo de saxophón en el Carnegie y Aeolian Hall due Nueva Yor. Su arte sobre el saxophón es tan grande, que en su último concierto de febrero pasado, los críticos más severos de Nueva York, declararon: "Gurewich ha elevado el saxophón a la altura del más noble de los instrumentos y lo toca como Heifetz toca el violín".

Gurewich es también un buen compositor.

(Continúa en la pág. DOCE)

DON JUAN, POR JOHN BARRYMORE EN EL TEATRO DEL PRADO

Vuelve hoy a la pantalla del fresco y lujoso espectáculo del Prado, la espléndida cinta DON JUAN, genialmente interpretada por el famoso John Barrymore, actor eminente cuyas facultades excepcionales le han colocado en la cumbre del arte cinematográfico.

Nadie como John Barrymore podría encarnar al inquieto protagonista de esta truculenta historia de amores, desafíos y galantería.

Esta cinta ocupa todos los turnos: tres, cinco y cuarto, ocho y nueve y media.

En las tandas elegantes ameniza el espectáculo la orquesta que dirige J. Molina, conjunto musical rara vez logrado en nuestros espectáculos.

El domingo se prepara una insuperable matinée, en la que se exhibirán LA BESTIA DEL MAR, por John Barrymore; EL AMOR DE SUNYA, por Gloria Swanson y cintas cómicas.

Busque siempre los programas del Teatro del Prado, en los que encontrará las mejores producciones, la orquesta más completa y el teatro más fresco y elegante.

1419 1d 18

TEATRO WILSON

El más fresco y elegante cinema de la Habana, nos presenta para hoy un regio programa, estrenándose en tandas preferentes de 5 y cuarto, y de las 9 y 45 p. m., la super sensacional producción joya en 10 actos, por William Boyd, el héroe del Botero del Volga, Elinor Fair y Walter Long titulada: NUESTRO ES EL MAR.

En matinée de 3 y 1|4 y tanda de las 8 1|2 p. m. revistas, comedias, y la super atracción por Bessie Love y Joseph Schildkraut, titulada: LA PROMETIDA INCOGNITA.

Mañana, programa monstruo, con las atracciones: LAS BACANALES DE HOLLYWOOD por Peggy Hopkins Joyce, Oween Moore, y Earle Williams; EL BARON DE INCOGNITO, por Reginald Denny; y QUIJOTE DEL OESTE por Hoot Gibson y EL VUELO NEW YORK PARIS del capitán LINDBERGH para la matinée regirá el precio de 20 centavos los niños y 40 centavos los mayores en luneta; y en las elegantes 20 centavos los niños, y 40 centavos los mayores en luneta, y a las 8 1|2 pp. m. 20 centavos luneta. Función corrida 50 centavos.

Mañana, inauguración de la temporada de verano, a base de treinta centvos la luneta, y 20 centavos los niños, precios inalterables de este espectáculo, para todas sus funciones, y por la noche en función corrida 40 centavos, por estos precios usted podrá ver todas las grandes producciones que se estrenen en Cuba, en cómoda luneta, y delicioso, fresco en la platea; las tandas de 8 1|2 p. m. tendrán el precio inalterable de 20 centavos.

1238 1 d-18

CINE RIVOLI

Día de moda en el aristocrático Palacete del reparto La Sierra. A las 5 1|4: Novedades Internacionales: la monumental cinta: EL MAGO, por Alice Terry y Paul Wegener.

Función corrida de 8 1|2 a 11: la preciosa cinta: CELIA EN LOS INFIERNOS por Dorothy Devore; Novedades Internacionales; EL MAGO.

Domingo gran matinée: Novedades Internacionales; UN NOVIO ESCOCES, comedia Imperial; PEPE EL TRANQUILO, por Tom Mix; LA SENDA DE LAS EMOCIONES, por Mary Astor y Bere Lyon.

A las 5 1|4 y 9 1|2: LA CARTA FATAL por Conway Tearle y Ricardo Cortéz y Dorothy Mc Raill.

1192 1 d-18

CINE LARA

Magnífico programa el de hoy. En los turnos de 1, 4 y 9 1|2 se presentará el estreno de la interesante producción especial titulada: MANON por John Barrymore y Dolores Costello.

En los turnos de 3, 5, 8 y 10 1|2 irá a la pantalla el estreno de la bonita obra titulada: NADA DE TIROS por el valiente actor Tom Mix.

Mañana: LOS INVASORES; LA HORA DEL PELIGRO.

Lunes 20: EL MAGO.

Martes 21: LA CAZA DEL HOMBRE.

Miércoles 22: LA MANO DEL PULPO; y AMOR DE MUÑECOS.

1233 1 d-18

LLEGO QUE TENIA EL ALMA NEGRA y LOS SIETE SIETES; para todas estas obras el reputado escenógrafo Nono B. Noriega pinta regias decoraciones.

Mañana en matinée y noche se volverá a xehibir la película de Uzcudun y ESPAÑA Y SUS REGIONES.

1241 1d 18

HOY CAMPOAMOR HOY

EN TODAS LAS TANDAS
ARTISTAS UNIDOS RE-ESTRENAN

LOS TRES MOSQUETEROS

SUPER PRODUCCION DE GRAN ESPECTACULO POR EL INCOMPARABLE ACTOR

DOUGLAS FAIRBANKS

Precios Populares
LUNETA 50 centavos BUTACAS 40 centavos

JUEVES 23 Y VIERNES 24
PERIPECIAS DE UN NOVATO
(Historietas estudiantiles)
(Palpitantes de amor y de impulsos juveniles)

Pronto: "RESURRECCION"

5644 1d 18

CAMPOAMOR

SEGUNDO DIA DE REPRISSE DE "LOS TRES MOSQUETEROS".—DOS ESTRENOS PARA LA SEMANA PROXIMA

Ayer acudió a este simpático teatro, en todas sus tandas, una formidable cantidad de público deseoso de admirar LOS TRES MOSQUETEROS, la obra más perfecta y lujosa de los ARTISTAS UNIDOS. Sin los elementos de todo orden de que se disponía, hubiese resultado un esfuerzo perdido y un fracaso, como ha sucedido con la misma obra editada por otras casas productoras. Pero teniendo a mano la impecable técnica americana, los ingeniosos trucos y el derroche de dinero que se hizo, ya hemos visto qué clase de obra de arte es esta cinta. Además con un intérprete como Douglas Fairbanks para dar vida y vigor al papel de Artagnan, y una mujer tan bella y grande artista como Mary Mc Laren para su Ana de Austria, podemos decir que esta cinta es la única versión fiel que se ha hecho de la obra de Dumas, quizás el libro más leído del mundo entero, después de la Biblia y el Quijote. Volverá a pasarse hoy, en todos los turnos a partir de la una, y en las sesiones elegantes de tarde y noche la orquesta del teatro acompañará la proyección con bellos números musicales.

El lunes se estrenará en este teatro una cinta que mucho agradará al público. Nos referimos a LAS DESDICHADAS, la historia de tantas mujercitas que consumen su vida buscando en el fondo de una copa de licor una felicidad que no existe. Cuando ésta pasa a su lado, ya es demasiado tarde. La figura femenina de más improtancia está interpretada por Dorothy Revier, bella entre las bellas. Hasta el miércoles permanecerá en los carteles, en todos los turnos de costumbre.

La empresa de Campoamor prepara una regia matinée infantil para este domingo, en la que además de varias obras cómicas, se exhibirán dos cintas de largo metraje, una de ellas LOS TRES MOSQUETEROS, por los intérpretes ya mencionados, a fin de que la gente menuda pueda deleitarse contemplando en la pantalla a sus héroes favoritos.

El día cuatro de julio se verificará el esperadísimo estreno de RESURRECCION, la obra más bella de Tolstoy, interpretada por Rod La Rocque y Dolores del Río.

1246 1d 18

UN EXITO DE RISA LOCA...!

SYD CHAPLIN
en
"CASI UN MONO"
THE MISSING LINK
PRONTO
TEATRO NACIONAL

PRINCIPAL DE LA COMEDIA: "La Verdad de la Mentira" y "Que amigas tienes, Benita"

Como de costumbre los sábados, se celebrarán hoy dos funciones en el Teatro "Principal de la Comedia": la diurna de las cinco y la nocturna de las nueve y cuarto. Para ambas se han escogido programas muy interesantes.

La tanda de las cinco goza de cierta predilección entre el público. Especialmente las familias gustan de ir a estas funciones, donde a las mujeres, por razón de la hora, les es posible ir solas. De ahí que el público femenino predomine en estas matinées sabatinas del "Principal", a la hora sabrosa del vermouth.

Para la función diurna de hoy se ha escogido una obra que durante la semana ha alcanzado rotundo éxito. Nos referimos a LA VERDAD DE LA MENTIRA, obra de Muñoz Seca que recibe una interpretación exquisita y en la cual Alfonso Tudela, el excelente primer actor y director de la compañía del "Principal", realiza una magnífica labor de caracterización.

En la función de la noche se pondrá en escena la graciosísima obra en tres actos de Pablo Parellada (Melitón González), titulada ¡QUE AMIGAS TIENES, BENITA!, obra que se puso anoche en escena y alcanzó un magnífico éxito de risa.

¡QUE AMIGAS TIENES, BENITA! es una obra regocijadísima, toda gracia, donaire y buen humor.

La compañía del "Principal" la interpreta admirablemente Rafael López Somoza arranca carcajadas constantes a lpúblico en su papel.

Para las dos funciones de hoy rigen los precios populares señalados para la temporada de verano: Un peso la luneta y sesenta centavos la butaca.

El público continúa frecuentando las funciones del "Principal", donde se pasa el rato deliciosamente, riendo con las mejores obras del moderno repertorio español y con la gracia inimitable de sus intérpretes.

El problema del calor está resuelto con el magnífico sistema mecánico de ventilación que posee el teatro.

1396 1d 18

TEATRO IMPERIO

Funciones solamente sábados y domingos, la empresa de este teatro ha combinado para sus funciones de hoy un magnífico programa cinematográfico compuesto de películas de gran mérito por sus argumentos y por las estrellas que interpretan los principales personajes.

Para la Matinee de 1 y media a 7 y para la función nocturna de 7 y media a 11 serán pasadas por la pantalla las interesantes cintas "El Buque Nocturno" por Marry Carr, "La Bella de New York" por Betty Compson y "La Modelo de París" preciosa joya Tiffany por Eileen Percy.

Verdaderamente es un acierto combinar un programa en el que se reunan tan bellas fiims y amenizado por la deliciosa orquesta que dirije el maestro Cartaya.

Mañana habrá dos secciones Matinee y función nocturna exhibiéndose las cintas "La Venganza de Tarzan", "El Buscador de Emociones", "En Ausencia de la Esposa", "El Jorobado o Enrique de Lagardere".

E-1420 1d 18

UZCUDUN HOY EN "ACTUALIDADES"

Hoy es el día anunciado para los fanáticos del viril deporte de las sensaciones fuertes, pues se llevará a la pantalla la sensacional película oficial de Tex Rickard, Paulino Uzcudun contra Heeney con la pelea a diez rounds que se efectuó en Madison Square Garden de New York. En esta película no falta un sólo detalle de la atcividad con que acometió el famoso lefiador vasco, que según opinión de los grandes críticos de boxeo, será el futuro campeón del mundo. Junto con esta película se proyectará ESPAÑA Y SUS REGIONES, donde se contemplan espléndidamente las riquezas de la región asturiana y una sensacional corrida de toros. Además de estas cintas cinematográficas habrá un grandioso fin de fiesta por toda la compañía, sin faltar canciones asturianas por Emilia Benito; todo esto irá en primera tanda. En la segunda tanda, a las diez, después de la exhibición de la película UZCUDUN vs HEENEY, se llevará a escena el estreno de anoche que ha sido un acierto más para la compañía, titulado: LAS ALEGRES MUCHACHAS DE S. RAFAEL; finalizará esta tanda la maga de los cantos de España: EMILIA BENITO.

El viernes 24: estreno de la revista ¡VIVA EL REY!

Pronto: estrenos de las revistas EL FANTASMA DEL CABARET, EL GA-

TEATRO DEL PRADO

Teléfonos: M-9218 y M-4534.
PASEO DE MARTI, 70

HOY Sábado 18

TANDAS DE 3, 5.1|4, 8 Y 9.1|2

Gran Orquesta dirigida por JOAQUIN MOLINA

Don JUAN

Por John Barrymore

PRECIOS
Tandas Elegantes de 5.1|4 y 9.1|2
Luneta. . . . . $ 0.50
Preferencia. . . . . " 0.60
Tandas Regulares de 3 y 8 p. m.
Luneta. . . . . $ 0.40
Preferencia. . . . . " 0.50

La mejor Matinee del próximo domingo la ofrecerá el Teatro del PRADO, exhibiendo: "El Amor de Sunya", por Gloria Swanson, "La Bestia del Mar", por John Barrymore; y cintas cómicas.

¡ESTUDIANTES!!
HA LLEGADO EL MOMENTO

De ver la gran película de la vida universitaria titulada

PERIPECIAS DE UN NOVATO

Palpitante de amor, de ideas juveniles y de impulsos patrióticos.

PERIPECIAS DE UN NOVATO

Es un vertiginoso remolino de emociones, desde el ingreso del novato hasta su salida hecho un Doctor.

Aventuras y hazañas deportivas.

Si quieren divertirse no dejen de ver la novatada del "asalto de la camisa", el baile del tercer año, el torneo de canoas, el gran partido de fooball y el de baseball, ni la sensacional regata.

"CAMPOAMOR"

Estrena en Cuba esta original producción el Jueves 23 y Viernes 24. En todas las Tandas.

5645 2d.

GRAN TEATRO
NACIONAL

HOY EN TODAS LAS TANDAS HOY

FERNANDEZ presenta a

DOLORES COSTELLO

La voluptuosa y apasionada MANON, La estrella cuyas gracias son superiores a toda ponderación en

SUBASTADA EN UN MILLON

"A MILLION BID"

Una película donde DOLORES COSTELLO ha puesto todo su temperamento netamente femenino, romántico, lleno de poesía y sentimiento

PRECIOS y TANDAS
TANDAS POPULARES } 1 de la tarde, 3 de la tarde } 40¢
TANDAS MUSICALES } 5 de la tarde, 7 de la tarde, 9½ de la noche } 50¢

M.E.C.D. 2016

ESPECTACULOS

TEATROS

NACIONAL. — Tarde y noche: Subastada en un millón.

PAYRET.—5: La mariposa que voló sobre el mar.—9: La malquerida.

PRINCIPAL DE LA COMEDIA.—5: La verdad de la mentira.—9 1|4: ¡Qué amigas tienes, Benita!

ALHAMBRA.—8: Mamá.—9 1|2: Las bodas de plata.—10 1|2: El cocuyo que voló sobre el mar.

ACTUALIDADES.—De 8 a 10: España y sus regiones; Uzcudun vs Heeney; acto de variedades. — 10: Uzcudun vs Heeney; Las alegres muchachas de San Rafael; fin de fiesta por Emilia Benito.

CINEMATOGRAFOS

CAMPOAMOR.—Tarde y noche: Los tres mosqueteros.

MARTI.—De 1 a 3: Un caso clínico; Melenita roja.—De 5 a 12: Un caso clínico; Emmit Marril Raviews; Melenita roja.

PRADO.—Tarde y noche: Don Juan.

RIALTO.—3, 5 1|4 y 9 3|4: Melenita roja; una comedia.

VERDUN.—Tarde y nocne: Una revista; una comedia; Damas de matinée; Sacrificio de un inocente; La mano del pulpo.

INGLATERRA. — 2: Nuestro es el mar.—5 1|4 y 9 3|4: Comedias; Nuestro es el mar.—8 1|2: Lucha de amor.

WILSON.—3 1|4 y 9 1|4: Revistas; comedias; La prometida incógnita.—5 1|4 y 9 3|4: Nuestro es el mar.

LARA.—1, 4 y 9 1|2: Manón.—3, 5, 8 y 10 1|2: Nada de tiros.

NEPTUNO.—5 1|4 y 9 1|2: Amor de muñecos. — 8 1|2: Delirios de Gloria.

OLIMPIC.—5 1|4 y 9 1|2: Un fígaro de sociedad.—8 1|2: El gato montés.

TRIANON.—5 1|4 y 9 1|2: El barón de incógnito.—8 1|4: Una viuda resbalosa.

GRIS.—5 1|4 y 9 1|2: Celos que matan; Don Justo equivocado. — 8 1|4: Divorcio invisible.

VIVES.—5 1|4 y 9 1|4: Días de duelo; Los dos Juanes; El juramento de un amante.

RIVOLI (La Sierra) Marianao.—5 1|4: Novedades Internacionales número 27; El mago.—De 8 1|2 a 11: Celia en los infiernos; Novedades Internacionales número 27; El mago.

RENE BERNDES (Marianao) — Aventuras de Búffalo Bill (episodio 7); Luz de relámpago.—8 1|2: Presentación de Uarcisín.

APOLO (Esquina de Santos Suárez).—De 8 a 11: Don Juan; El barón de incógnito.

MENDEZ.—5 1|2 y 9 1|2: El jefe de la Policía (episodio 5); La hermana blanca.—8 1|4: El jefe de la policía (episodio 5); El placer de la venganza.

Teatro "René Berndes"

PROGRAMA PARA HOY, SABADO 18 DE JUNIO DE 1927, EN EL ELEGANTE TEATRO "RENE BERNDES"

Tanda de las siete: Episodio séptimo de la gran serie AVENTURAS DE BUFFALO BILL, y presentación del célebre cow-boy Maloney, en su última creación de la gran cinta LUZ DE RELAMPAGO.

Tanda de las ocho y media: Regio acontecimiento en Marianao. Debut del célebre NARCISIN.

Estreno del grandioso drama titulado LA REINA DE MONTMARTRE, por Clara Bow y Lon Tellegan. Estreno de la comedia dramática en dos actos y en prosa, titulada EL GOLFILLO O EL PILLUELO DE MADRID, por el genial Narcisín y su compañía.

1362 1d 18

ESTRENO EN CUBA, LUNES 20

CAMPOAMOR

SANTOS Y ARTIGAS PRESENTAN

LAS DESDICHADAS

Por la famosa estrella: DOROTHY REVIER. la más bella entre las artistas de la pantalla, triunfadora en cuatro concursos de belleza.

La vida nocturna neoyorquina reflejada en la pantalla.

Ella podía ganarse el diario sustento, claro está—pero... cuando llegó el momento, ¡cuán difícil lograrlo!...

EMOCION, LUJO, INTERES

PRONTO: "EL FIN DE MONTECARLO", por FRANCESCA BERTINI.

5637 1d 18

PAYRET: "LA MARIPOSA QUE VOLO SOBRE EL MAR" Y "LA MALQUERIDA." "DOÑA MARIA LA BRAVA," MAÑANA.

Samuel Simpson (Fernando Díaz de Mendoza) y Gilberta (María Guerrero y López), en una escena de LA MARIPOSA QUE VOLO SOBRE EL MAR.

Dos obras de Benavente para las dos funciones de hoy en "Payret" en este penúltimo día de la actuación Guerrero-Mendoza. LA MARIPOSA QUE VOLO SOBRE EL MAR y LA MALQUERIDA.

LA MARIPOSA QUE VOLO SOBRE EL MAR es esta comedia de problemas sentimentales, de doradas ilusiones, de vanidades, amoríos y amores, que se derrumban y caen porque la "mariposa" tuvo ímpetus de águila, y alas de libélula; en la que don Jacinto puso toda la sugestiva emotividad de su pluma maestra.

LA MARIPOSA QUE VOLO SOBRE EL MAR que cubre la función vespertina de las cinco, fué el éxito mayor de la anterior temporada de esta gran compañía española que hoy nos la brinda de nuevo.

En cuanto a LA MALQUERIDA, que se representa por la noche, nada hay que decir, es la obra de mayor intensidad dramática de la producción benaventina.

En LA MALQUERIDA esplende el genio escénico de doña María Guerrero, que realiza en ella una de sus más admirables creaciones.

Mañana se despide la Compañía con dos funciones.

La matinée de las tres, con la bella comedia de Serafín y Joaquín Alvarez Quintero: CANCIONERA.

Y la nocturna de las nueve—la función final, el adios definitivo, con una reposición ávidamente deseada por el público habanero: el romancero dramático de Eduardo Marquina, DOÑA MARIA LA BRAVA.

La Castilla del Rey don Juan II, y del Condestable don Alvaro de Luna, aquel todopoderoso don Alvaro que terminó su grandeza y su vida en las gradas del cadalso (en la Castilla que hacía a sus hombres y "los gastaba") pasa por las escenas pintorescas y los versos de acero de esta obra, en la que triunfa la inspiración rotunda y magnífica del autor de EN FLANDES SE HA PUESTO EL SOL.

Poesía, emoción, evocaciones áureas de la tierra hidalga y guerrera, belleza...

He aquí la obra con la que la eximia doña María y el insigne don Fernando nos dicen adios.

1374 1d 18

El "DIARIO DE LA MARINA" es el periódico que penetra en todos los hogares y en todos los establecimientos de la República, de donde nace la eficacia para la propaganda de sus anuncios.

EL ASPID DEL PECADO

THE MIRACLE OF LIFE

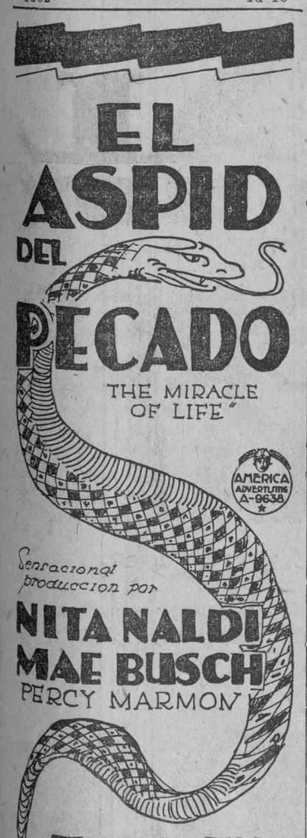

Sensacional producción por

NITA NALDI

MAE BUSCH

PERCY MARMON

ESTRENO

LUNES 20

MARTES 21

en

RIALTO

Y

MARTI

HABANERAS

VIENE DE LA PAGINA 7

DE ARTE

FIESTAS DIVERSAS

Sánchez Galarraga.

Nuestro gran poeta.

Bajo su dirección, y organizada con el gusto y tacto de que tantas pruebas tiene dadas, celébrase hoy la segunda y última de las Tardes de Poesía y Música en la Sala Espadero.

Tendrá comienzo a las cinco, como de costumbre, con un programa selecto, interesantísimo.

Mañana, en el teatro Nacional, gran concierto de la Orquesta Sinfónica.

Toma parte Teddy Risech.

Pianista admirable.

Llenará el número más brillante del programa con la ejecución del Concierto Número 3 Op. 37 de Beethoven.

Será por la mañana.

A las diez.

En el Conservatorio Medina seguirán el martes los ejercicios artísticos iniciados anoche lucidamente.

Para el 28 están dispuestos los exámenes en este progresista centro de educación artística.

Elena Ehlers.

Soprano cubana.

De su recital, organizado para el miércoles en nuestro primer coliseo, prometo hablar mañana.

Daré cuenta igualmente del concierto del 26 de los alumnos de la distinguida profesora María Jones de Castro.

Otro concierto la víspera, el sábado 25, del profesor Carlos Fernández.

Y un recital con que se completarán el día 30 las fiestas artísticas del mes.

De Lola de la Torre.

En la Sala Espadero.

EN VIAJE DE BODA

Novios de Mayo.

En viaje de boda.

Una parejita feliz, el joven Paco Gómez y la bellísima Ana María Sánchez Crusellas, a la que todo sonríe en los albores de su luna de miel.

Entre el numeroso pasaje que lleva hoy el Alfonso XIII figuran Paco y Ana María.

Dulce viaje.

Con todas las alegrías.

Acompañados van de la respetable dama Mercedes Touzet viuda de Crusellas y de los distinguidos esposos Luis M. Santeiro y Mercedes Crusellas.

Forma parte de la excursión la encantadora señorita Chela Montel.

¡Felicidades!

MERCEDES DEL LLANO

Una pérdida dolorosa.

Ocurrida ayer.

En su residencia de las Alturas de Almendares dejó de existir, rodeada del cariño de los suyos, la infortunada señorita Maria Mercedes del Llano.

Era hermana del distinguido ingeniero, alto funcionario de Obras Públicas, señor Luis del Llano.

¡Paz a sus restos!

EL DOCTOR TREMOLS

Sensible la noticia.

Para clientes y amigos.

En la mañana de ayer sufrió una operación quirúrgica el distinguido clínico y persona muy apreciable doctor José A. Trémols.

Operación en el cuello.

De un tumor.

Le fué practicada en la Policlínica Nacional por el director de la misma, doctor Nicolás Gómez de Rosas, quien puso una vez más de manifiesto su pericia y sus aciertos.

Fué auxiliado eficazmente el hábil cirujano por el doctor Hoyos.

Lleguen estas líneas hasta el querido doctor Trémols con la expresión del mejor de mis deseos.

Por su restablecimiento.

rápido y completo.

No es necesario que los muebles que usted nos encargue sean suntuosos. También los hacemos de estilo sencillo por módico precio.

MARZO Y DIEGO

Casa Borbolla

Fábrica: Vapor, 41. Teléfono A-0121. Exposición: Prado y Trocadero.

b206 15d-3

CINE APOLO

ESQUINA DE SANTOS SUAREZ HOY: "DON JUAN" Y "EL BARON DE INCOGNITO"

Pocas veces podremos ofrecer a nuestras amables favorecedoras un programa tan completo como el de hoy para la función corrida de ocho y cuarto a once y media, por el módico precio de cuarenta centavos la luneta.

Lo integran EL BARON DE INCOGNITO, gran comedia de metraje, por el simpático Reginald Denny, de la Universal, y la por todos conceptos monumental proiducción de Warner titulada DON JUAN, con John Barrymore al frente de un reparto en el que figuran los conocidos actores Mary Astor, Helena D'Algy y otros más, con un gran número de extras.

No se trata del conocido personaje del drama de Zorrilla, sino de Don Juan de Mañara, hijo de un noble español que recogiendo el legado de su padre burló a media población femenina de la Roma de los Borgias, con los cuales sostuvo recias luchas por la posesión de una doncella, que le inspiró un amor verdadero, a la cual libró de aquella feroz tiranía después de interesantísimas aventuras.

Esta película nos ha parecido una de las grandes producciones del cinema y por eso la recomendamos seguros de que no defraudaremos las esperanzas de nadie.

DON JUAN, con una comedia de 2 partes será exhibida a las cinco y cuarto, por el precio de treinta centavos la luneta.

El público de Apolo sabe que cuando se le recomienda una película es porque realmente es buena y no es aventurado pensar que esta noche se verá completamente lleno, por lo que recomendamos a las familias concurran temprano, ya que es sabido que las funciones comienzan a las horas señaladas.

Mañana: CASI UNA SEÑORA, por Marie Prevost; SACRIFICIO DE UN INOCENTE, por Thomas Meighan, y DELIRIOS DE GLORIA.

Y el lunes: LOS TRES MOSQUETEROS, de Fairbanks.

1240 1d 18

CINE INGLATERRA

El más fresco y cómodo cinema de la Habana, continua con éxito rotundo su nuevo plan de espectáculo a base de precios populares.

Para hoy, ha confeccionado la empresa del mismo un programa de los más atrayentes de la temporada, comenzando con su acostumbrada matinée a las 2 p. m., estrenándose la super joya clásica en 10 actos, interpretada por William Boyd, (El héroe del Botero del Volga), Elinor Fair, y Walter Long, titulada: NUESTRO ES L MAR, para esta matinée regirá el precio de treinta centavos la luneta, y 20 centavos los niños.

En tandas elegantes de 5 y cuarto, y de las 9 y 45 p. m., comedias, y el esreno de la super joya en 10 actos, por William Boyd Elinor Fair y Walter Long titulada: NUESTRO ES EL MAR para estas tandas regirá el precio de 30 centavos luneta y 20 centavos los niños.

En la segunda parte de la matinée de las 2 p. m. y en tanda de 8 1|2 la super joya en 9 actos por Getta Gaudal y Victor Varconi: LUCHA DE AMOR, para la tanda de 8 1|2 p m., regirá el precio de 20 centavos luneta.

Por la noche en función corrida 40 centavos luneta y 20 centavos los niños.

Mañana, programa monstruo, con las atracciones: LAS BACANALES DE HOLLYWOOD, por Peggy Hopkins Joyce, Earle Williams y Owen Moore: EL BARON DE INCOGNITO por Reginald Denny; y QUIJOTE DEL OESTE por Hoot Gibson, a base de treinta centavos la luneta y 20 centavos los niños.

1239 1 d-18

CINE RIALTO

NUEVAS EXHIBICIONES DE "MELENITA ROJA" POR MARJORIE DAW.—EL LUNES "EL ASPID DEL PECADO" POR NITA NALDI

Ayer volvió a la pantalla del concurrido teatro RIALTO, la regocijada comedia que lleva por título MELENITA ROJA, del repertorio de la Casa Carrerá y Medina y su éxito fué como en días anteriores. Esta producción que ha gustado mucho al público, contiene una divertida trama y escenas llenas de originalidad y entretenimieno, y todo el poderoso conjunto artístico que se ha logrado reunir en la misma, ha contribuído al triunfo de la película. MELENITA ROJA se repite hoy en las secciones de las tres, cinco y cuarto y nueve cuarenta y cinco y es seguramente que será un nuevo éxito. Tiene por principales intérpretes, a la encantadora estrella Marjorie Daw y a Raymond Hitchcock quienes, a decir verdad, realizan una excelente labor escénica en sus respectivos papeles. Complétanse dichos turnos con la exhibición de una comedia en dos actos.

Para las otras tandas de la una y media, siete y ocho y media, se anuncia la exhibición del interesante cinedrama titulado: LA MUJER QUE SOSAMOS, que interpreta magistralmente el conocido actor Robert Agnew.

El lunes se estrena EL ASPID DEL PECADO por Nita Naldi y más adelante: LA PRIMERA NOCHE, una comedia de mucha chispa por Bert Lytell y Dorothy Devore.

1244 1 d-18

CINE TRIANON

EL BARON DE INCOGNITO, la extraordinaria producción de Reginald Denny, se exhibe a las 5 y 15 y 9 y 30. Esta divertidísima película llevó ayer a TRIANON una enorme concurrencia que ríe constantemente con las peripecias que sufrió Reginald Denny en EL BARON DE INCOGNITO.

A las 8 y 15: UNA VIUDA RESBALOSA por Jacqueline Logan.

Mañana domingo a las 5 y 15 y 9 y 30: EL PRINCIPE CALAVERA divertidísima producción de Joseph Schildkraut, Marguerite de la Motte; y Julia Faye.

En la matinée de mañana, la cómica de ols fiñes de la calle titulada: LA AVENIDA DEL DRAGON. Colleen Moore y Lloyd Hughes en LA MODERNA CENICIENTA. La comiden el PEQUEÑO NAPOLEON. Hoot Gibson en EL CHICO DE LA SILLA. Johny Hunes en EL BOMBIN DEL TIO.

El lunes 20 y martes 21 de moda: DON JUAN por John Barrymore. El miércoles: EL NIÑO DE LAS MONJAS, por don Fernando Díaz de Mendoza y Eugenia Zuffolli. El jueves 23 y viernes 24 de moda: NUESTRO ES EL MAR por William Boyd, Julia Fays y Elinor Fair.

1242 1 d-18

Para las LUISAS y los LUISES

Gran surtido en Objetos para REGALOS

¡Precios de Sorpresa!—Ultimas creaciones en fantasía fina.

CASA "OROZCO" JOYERIA FINA

NEPTUNO 101 TELEFONO A-9379

5649 3d 18

TEATRO VERDUN

HOY EN VERDUN "DAMAS DE MATINEE"

En este cine, uno de los más concurrido de la Habana, nos prometen para hoy un regio proghama. Empezará la matinée a la una y media, revista y comedia. La compañía cubana presenta a la bellísima Mary Me Avoy en la colosal producción titulada: DAMAS DE MATINEE, una bella e interesante atracción del conocido Thomas Meighan titulada: SACRIFICIO DE UN INOCENTE; William Fox presenta al Rey del lazo, Buck Jones en la última creación, titulada: LA MANO DEL PULPO. A las cinco se repite DAMAS DE MATINEE. Por la noche el mismo programa.

Mañana a la una y media, deliciosa orquesta, gran ventilación; revista y comedia; REY DE LA VELOCIDAD, por Richard Talmadge; CAMARADAS ANTE TODO, por Dolores del Río y EL MEJOR AGUJERO por Syd Chaplin. Luneta 40 centavos. Menores 30 centavos. Por la noche el mismo programa, costando solamente la luneta 50 centavos.

Martes 21: NUESTRO ES EL MAR por William Boyd.

Miércoles 22: DON JUSTO EQUIVOCADO.

Sábado 25: MELENITA ROJA por Marjorie Daw.

1237 1 d-18

LA ISLA DE CUBA

MONTE 55 y 57

LA CASA MAS POPULAR — LA QUE MAS BARATO VENDE

HAN LLEGADO MUCHAS NOVEDADES QUE INTENSIFICARAN EL INTERES QUE HA DESPERTADO EN EL PUBLICO NUESTRA

Liquidación General de Artículos de Verano

ROPA INTERIOR PARA SEÑORAS

Entre las Novedades que arriba mencionamos, figura una interesantísima colección de Ropa Interior para Señoras, que ya hemos puesto a la venta en el Departamesto de Confecciones y Sombreros de la planta baja, y que hemos marcado a precios sumamente módicos, como para hacer de esta Ropa Interior uno de los principales atractivos de la LIQUIDACION GENERAL DE ARTICULOS DE VERANO que estamos celebrando.

En OPAL de delicados colores tenemos más de veinte estilos diferentes; bordados, bordados y calados, bordados y con aplicaciones, bordados con aplicaciones y finos encajes. En una palabra, todas cuantas combinaciones la imaginación puede sugerir. En JERSEY también tenemos cuanto se pueda desear. En los colores usuales para la Ropa Interior. Juegos de dos piezas con pantalón bloomer desde el precio más modesto.

VISITE EL PRIMER PISO

ROPA INTERIOR FRANCESA, DE SEDA, PARA SEÑORAS

La Ropa Interior de Alta Fantasía la exhibimos y vendemos en el Primer Piso. Tenemos verdaderas preciosidades. A pesar de la exquisitez y elegancia de estos Juegos, importados de París, los vendemos a precios muy moderados.

HOY TEATRO Películas Paramount FAUSTO HOY

5¼ ESTRENO EN CUBA 9¾

La METRO GOLDWYN MAYER presenta a

JOHN GILBERT

con el concurso de

RENEE ADORE y LIONEL BARRYMORE

en la colosal producción

EL PALACIO DE LAS MARAVILLAS

THE SHOW

Un emocionante drama de la vida real en los circos ecuestres, donde todo es ficción y donde se prueba el valor rayano en temeridad

LUNETAS 60¢ PREFERENCIAS 80¢

Repertorio METRO GOLDWYN MAYER

TANDA de las 8½ LA FUGITIVA por CLARA BOW y WARNER BAXTER

LUNETA 30¢ PREFERENCIA 40¢

EL NEGRO QUE TENIA EL ALMA BLANCA

es una obra que escribió Insúa para conmover el sentimiento de ternura que indefectiblemente hay en todo ser humano. Es un libro de amor y de dolor. La película lo reproduce magistralmente. ¡Preparéle el homenaje de sus lágrimas!

TEATRO NACIONAL del 27 de Junio al 3 de Julio

5616 1d 17

M.E.C.D. 2016

EL CENTRO BENEFICO

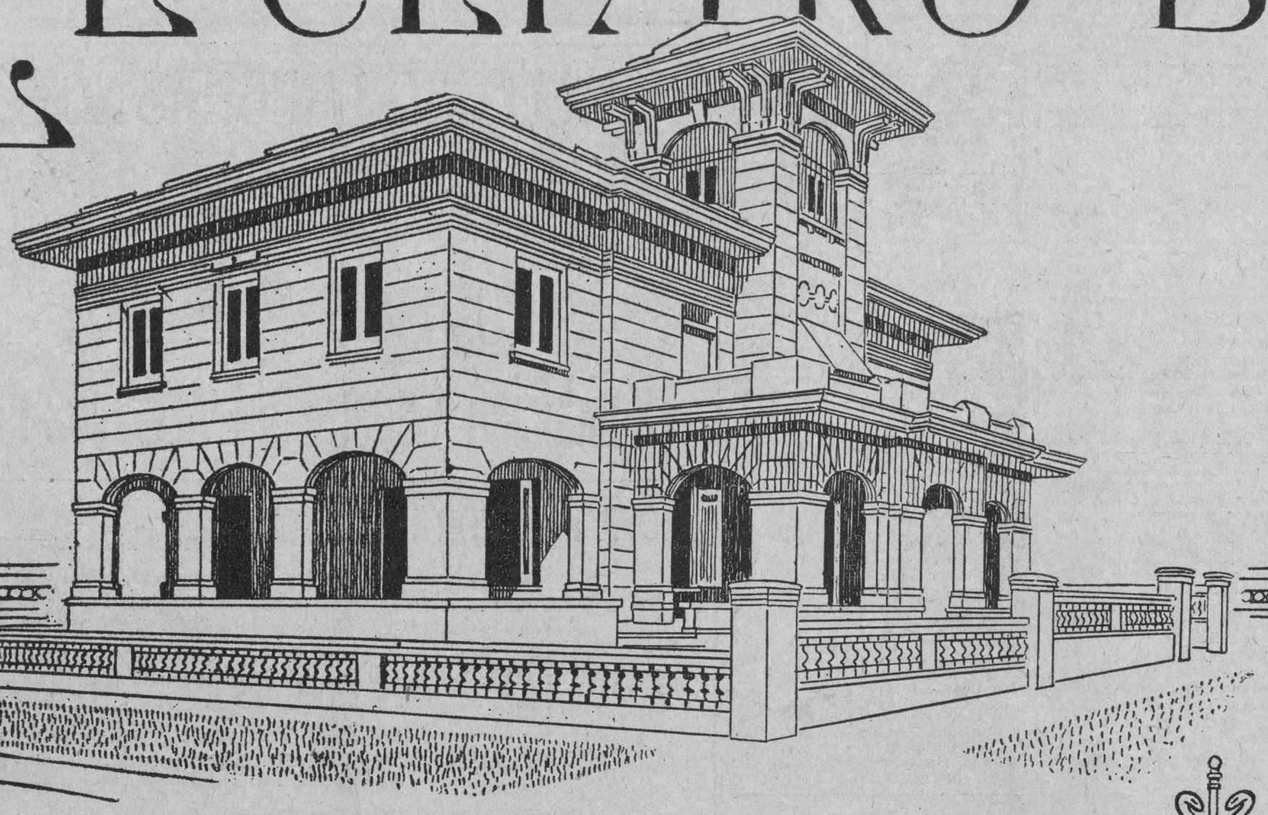

MAS SERVICIOS Y MENOS CUOTA

SITUADO A LA ENTRADA DEL VEDADO

CALLE L ESQUINA A 13,
FRENTE AL PARQUE K.

TELEFONO F. 3388

Por su situación, por sus hermosas habitaciones, por su atención, por su cuadro facultativo donde veinte médicos de renombre prestan sus servicios, y por la seriedad en el cumplimiento, **NO TIENE RIVAL EL CENTRO BENEFICO.**

VEA Y SUSCRIBASE

Clase P.	Personal, asistencia domiciliaria, con derecho a **Clínica y no a Quinta**	**$ 1.25**
Clase F.	Familiar, matrimonio o madre y un hijo, con derecho a **Clínica y no a Quinta**	**" 2.00**
	aumentando cincuenta centavos más por cada comensal	
Clase C.	Personal, asistencia domiciliaria con derecho a **Clínica y a Quinta**	**" 1.50**
Clase C. F.	Familiar, matrimonio o madre y un hijo con derecho a **Clínica y a Quinta**	**" 2.50**
	aumentando un peso más por cada comensal	

IMPORTANTE: Recorte, llene y remita el cupón adjunto. Recibirá a vuelta de correos, **ABSOLUTAMENTE GRATIS,** el recibo del primer mes, disfrutando desde ese momento de todos los derechos que le da nuestro reglamento. Pídanos el reglamento, se envía gratis.

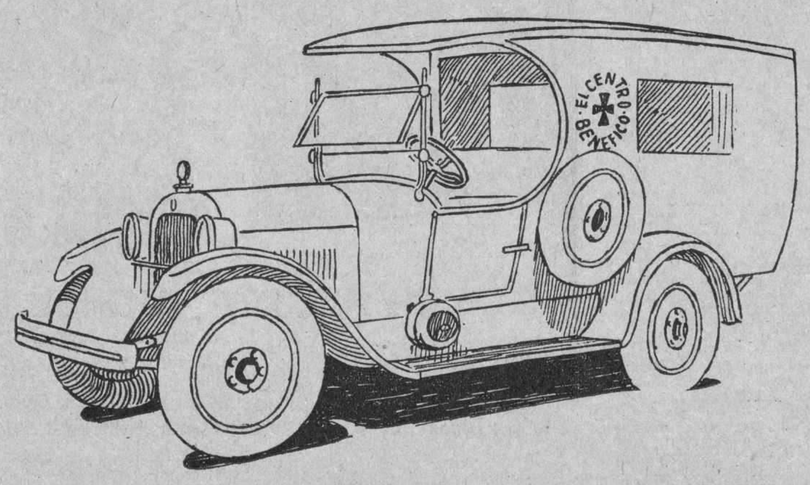

CUPON

Sr. Admor. de El Centro Benéfico.
Calle L esq. a 13. Vedado.
Sírvase suscribirme como socio clase.....
Nombre.....
Dirección.....
Comensales.....

INAUGURAMOS NUESTRA HERMOSA QUINTA-CLINICA, MAÑANA DOMINGO 19

Invitamos a usted a la inauguración.

ESTUDIO VAILS ESCOBAR 78 A-4881

M.E.C.D. 2016

LA FRANCIA
OBISPO Y AGUACATE

Avisamos a nuestro distinguido público, el más selecto y elegante que visita las tiendas habaneras, que hemos recibido "lo más bello y nuevo" creado este año para la temporada de baños. Trajes, Capas, Sombrillas, Moteras, Bolsas, Gorros, etc., en originalísimos estilos, incomparables, únicos... Los precios muy moderados; más bajos que los de temporadas anteriores.

HABANERAS

VIENE DE LA PAGINA 9

WARD LINE

LOS QUE EMBARCAN HOY

Rumbo a Nueva York.
Viajeros distinguidos.
Son los que lleva hoy al zarpar de nuestro puerto el Siboney, hermoso vapor de la Ward Line, la decana de las líneas existentes entre Nueva York y la Habana.
Haré mención de un grupo.
Personas conocidas todas.
En término preferente, Lolita Hechavarría, la bella y elegante señora de Fernández Casas.
El Padre Ramón Vidal.
El doctor Julio Figueroa.
Un matrimonio joven y distinguido, el coronel Luis Beltrán y la gentil Nena Nodarse, que probablemente continuarán viaje a Europa.
El conocido y muy simpático caballero Julio Cadenas, con su joven e interesante esposa Gabriela Sánchez.
La señora Margarita Poncet de Rivas, acompañada de sus hijas, que ingresarán en un plantel de educación de los Estados Unidos.
Mr. Charles Berkowitz, que va a Nueva York para la boda de su linda hija Rosalía, de la que hablo en otro lugar.
Y por último, el señor Oscar Gans, Administrador Delegado de la Aduana de la Habana.
¡Feliz viaje!

UNA BODA EN NUEVA YORK

Acabo de recibirla.
Una atenta invitación.
Viene de Mr. y Mrs. Charles Berkowitz para la boda de su hija Roslyn y Mr. Samuel Neger.
Se celebrará a las tres de la tarde del último domingo de mes en el templo Bnai Jeshurun de la ciudad de Nueva York.
Una recepción después.
En el hotel Waldorf Astoria.
No podríamos olvidar de los martes del Jockey Club a la señorita Berkowitz, la esbelta, fina y graciosísim Rsalía.
Una belleza.
Por todos admirada.
De su presencia en las fiestas de nuestra temporada invernal hablaban siempre las crónicas con un elogio y una frase.
A la noticia de su compromiso, llegada recientemente, sigue ahora la de su matrimonio.
Desde aquí la saludo.
Con votos por su felicidad.

DEL DIA

En Payret.
Penúltimo día de la Guerrero.
Habrá función por la tarde, a las cinco, con La Mariposa que voló sobre el mar, representándose La Malquerida por la noche.
La fiesta del Club Católico Universitario con un programa excelente.
Una exposición.
En la Asociación de Dependientes.
Es la de los trabajos realizados durante el curso escolar de 1926-1927.
Y los Piratas de Cojímar.
En su noche de moda.

AL CONCLUIR...

Varona Murias.
Héroe de una época.
Temible tanto por su espada como por su pluma y su palabra.
Cayó en los campos de la revolución Francisco Varona Murias.
Lo derribó una bala.
En la frente.
Valiente, como lo fué siempre, murió hace treinta y un años en la fecha de hoy.
No podría yo olvidarlo.
Tuve en él un gran amigo.

Enrique FONTANILLS.

Elegante y sencillo. De tafilete color Rose Blush. Precio, $8.50.
Tenemos en los precios de $5.50 y $6.50, una gran variedad de modelos nuevos, acabados de recibir. Remitimos al interior libre de gasto.

PELETERIA
BENEJAM
SAN RAFAEL E INDUSTRIA

QUE SE CALLEN
los que digan que hay café más rico y delicioso que el sin rival de "LA FLOR DE TIBES".
A-3820 BOLIVAR, 37. M-7623.

VIBOREÑAS

CLUB ARECA

En esta Sociedad, que tiene por "ases" a "Goyito", José Emilio, Rodolfo, Storch y Pérez de la Mesa se reunirán esta noche las más estimadas familias viboreñas para disfrutar de la fiesta bailable que en su honor se celebra, y que será un nuevo éxito para los apreciables muchachos arequeños.
Como el programa es muy extenso, empezará puntualmente a las nueve y media.

CLUB CATOLICO UNIVERSITARIO

Otra fiesta que se efectúa esta noche, una velada bailable, y que demostrará lo que he dicho, que contamos con tan numeroso y selecto concurso, que aunque se celebren varias un amisma noche, todas quedan muy lucidas con las más bellas concurrencias femeninas.
Esta fiesta será en los salones del Consejo "Diego Velázquez", de Caballeros de Colón, en la Calzada, número 558, casi esquina a San Mariano. Agradezco al amigo Matías Milla Solsons su invitación.

CLUB SAN CARLOS

Muchos preparativos ha hecho este progresista Club para el baile que se celebrará mañana por la tarde, a las cinco y media, en su local, San Benigno, entre Encarnación y Cocos.
Auguró un gran éxito a Oscar Ruano y Arnaldo Aponte, Presidente y Secretario, y demás amigos "carlistas", dándoles las gracias por su atención invitándome.

NUEVO TOSCA

Cada día vense más lucidas las noches de moda en la elegante bombonera, favorecidas por las más distinguidas familias: así fué la última, en que asistieron las siguientes señoras:
"Pepillita" Rigau, viuda de Aedo. Herminia Olivera de Abril Ochoa. Petra Martí de Fernández, Graciella Rino de Pereda, Hilda H. de Urrutia, Antonia Menéndez de Maestri, María Carlota Pérez Piquero de Cárdenas, Amanda Villaplana de Rodríguez.
Carlota Gay de Moreno, María Luisa Benítez de Márquez, Estrella Ruiz de Inda, señora del Dr. Martín, señora de Raggi, señora de Mayor, señora de Milián, señora viuda de Castro Verdé, Carmen Tizón de Clavijo...
Señoritas: "Catuca" Aedo, Araceli López, Matilde Peláez, Graciella y "Nenita" Abril Olivera, Matilde y Margot Maestri, "Cuca" Infiesta, "Cuca" e Hilda Rodríguez, Matilde Domínguez, Gloria Fernández Martí, Caridad Angulo, Isabel Reggi, Graciella Estévez, Margarita del Río, Antonia Brunet, Ofelia y Hortensia Arrigonaga.
Georgina Párraga, Eloísa y Claudina Párraga, Carmelina Martín, "Panchita" y Mary Fraga, Beatriz Céspedes, María, Herminia y Mercedes Díaz de Villegas, Obdulia Rojas, Luisa Cirero, Amparo Escandón, María Luisa Robleño, Eloísa y Aida Arango, Celia y "Nina" Sobrino, Eloísa Castroverde, Rosa Interián, "Nena" Prieto, "Bebita" Ortiz, Silvia Pardo, Cuca del Real, "Nenita" Moreno...
Esta noche va una nueva copia de la famosa "Viuda alegre".

EN SUS DIAS

Me complazco en saludar a la apreciable dama Marina Vidal, viuda de Castro; otra señora estimada, Marina del Río de Galindo.
Y a la bella señorita Marina Laviña y Pereda, deseándoles a todas las mayores felicidades en sus días.

NUEVA RESIDENCIA

La apreciable dama Isabel Lafuente, viuda de mi inolvidable ex condiscípulo Enrique Caballero, fallecido recientemente, ha trasladado su residencia a Concordia, número 33, primer piso del edificio Padró, junto con sus hijos René y Margot.
Me complazco en consignarlo, agradecido a su ofrecimiento.

NIÑA HORTENSIA ANGULO

Después de haber sido sometida a una delicada operación en la garganta, tan bella amiguita, hija de los apreciables esposos señora Blanca Sevila y Alberto Angulo, se encuentra actualmente muy restablecida.
Deseo el perfecto estado de su salud cuanto antes.

DR. GONZALO ESTRADA DE LA RIVA

Tan apreciable amigo y reputado facultativo ha sido nombrado médico de la Policlínica Nacional Cubana y Centro La Bondad, en esta barriada, habiendo fijado sus consultas en San Lázaro, número 66, entre San Mariano y Vista Alegre, los lunes y viernes, de 2 a 4 p. m.
Lo felicito y le deseo muchos éxitos.

EN ARROYO NARANJO

En este pintoresco caserío, lugar de temporada de muchas familias viboreñas, se efectuarán hoy y mañana numerosas fiestas en honor de su Patrón.
Anteriores compromisos me impiden aceptar una invitación que lamentablemente ha llegado muy tarde a mi poder.

NOTA DE DUELO

Muy sentida la constituye el fallecimiento de la que fué en vida muy virtuosa y respetable dama Elvira López Cuervo, viuda del inolvidable amigo D. Wenceslao Salvat.
El triste acto de su entierro se efectuó en la tarde de ayer, partiendo la fúnebre comitiva de "Villa Elvira", Dolores y Porvenir.
A todos sus familiares, en particular a sus hermanas Antonia y Carmen, doy mi más sentido pésame.
¡Descanse en paz doña Elvira!

TEATRO APOLO

José Trefín, el popular empresario, ha combinado para hoy el más atractivo programa con la soberbia cinta "Don Juan", por John Barrymore, y la divertidísima comedia "El Barón de Incógnito", por Reginald Denny, pudiendo asegurar que muchas "santosuarences", "mendocistas", "chaplistas" y 'viboreñas' asistirán esta noche a "Apolo", que mitológicamente fué el dios del Sol, de la Música y Poesía y Bellas Artes, es en nuestra barriada el cine predilecto.
¡Ellas lo demuestran siempre así!

Urbano DEL CASTILLO

Juegos para Tocador
En plata pura y plateado de alta calidad así como en esmalte finísimo y en los colores de más aceptación por las damas de gusto—rosa, azul, violeta—nuestro surtido abarca la mayor y más nueva variedad.
Joyería "El Gallo"
SAN RAFAEL E INDUSTRIA.—Tel. M-2738.

Photo Art Studio
"DALERTA Y RIVERO"
PARIS-BUENOS AIRES-LONDRES
INDUSTRIA 126. — DEPARTAMENTO 4. — TELEFONO A-6731

MODELOS EXCLUSIVOS
LOS MODELOS MAS LINDOS LOS TIENE USTED EN
"LA IDEAL"

$6.00
Palo de Rose con adorno piel fantasía. Vivo de Oro.
"LA IDEAL"
GALIANO Y ANIMAS
VALLE Y HERMANO.
Se remiten al Interior.
6624
1d 18

INSTRUMENTOS PARA BANDA Y ORQUESTA
DRUMS COMPLETOS DESDE $ 50.
SAXOFONES BUESCHER
BOQUILLAS BACH
VDA. DE CARRERAS Y CIA.
PRADO 115, FRENTE AL CAPITOLIO
TEL. A-3462.

Salón de Helados y "Lunch"
Helados, pastas, sodas, sandwichs, ensalada de pollo, bocaditos, crema de pollo, refrescos, dulces, bombones, manzanas asadas, té, chocolate, etc. Abierto desde las ocho de la mañana hasta las seis de la tarde, como el resto de la Casa. Suprimidas las propinas.

El Encanto
La Casa de las Novias

SOLIS, ENTRIALGO Y COMPANIA
Galiano, (toda la cuadra) S. Rafael y San Miguel
Teléfonos { A-7221 M-9971
Centro Privado, 15 líneas

Ventas de los Sábados

SI le interesa a usted alguno de los artículos que aparecen en este anuncio, aproveche la ocasión que le brindamos para adquirirlo por el precio que marca hoy en la VENTAS DE LOS SABADOS o sea por un precio más bajo que el precio de los demás días

BRAMANTE florete de puro lino, no. 5000. Pieza de 10 varas, $5.85. (Vale $8.00).

MEDIAS de muselina de hilo, tejido muy parejo, muy durables, en colores y blancas y negras a 75 centavos el par.

PAÑUELOS para señoras y niños, de batista de algodón muy fina, estampados en colores. También de medio lulo, 15 c. uno, y $1.60 la docena.

DEPARTAMENTO de CABALLEROS

CAMISAS de Vichí, poplin y batistas finas, en dibujos modernísimos, con cuello, y blancas y de color entero con cuello pegado. Una $2.55; dos $4.60.

TRAJES DE NIÑO. De 3 a 8 años. Pantalón de color entero y blusa a listas de varios colores, a $2.00.

VESTIDOS DE NIÑA. De seda en diversos colores. Modelos nuevos. Tallas de 1 a 4 años, a $3 y $5. De 6 a 11 años, a $6.00 y $7.00.

SOMBREROS DE NIÑA. Combinados con encajes y bordados, a $1.50.

CORTES de 4 varas de voile estampado, a $1.00. De organdí y muselina bordada en colores, a $1.00.

ZAPATOS DE NIÑA. Elegantes modelos para niñas, en los colores beige-kaki y beige-blonde combinado con piel jaspeada. Edades: 2½ a 10 años. Tamaños: 5½ al 8 $3.75, 8½ al 11 $4.25 y 11½ al 3 $5.00.

VESTIDOS DE SEDA PARA SEÑORA a $7.50 franceses, de crepé de China, en los colores de moda.

SOMBREROS DE SEÑORA a $2.50 y $3.00. Elegantísimos modelos en distintas calidades de paja y en los colores de moda.

FAJAS Y SOSTENEDORES. De cutí brochado y elástico, color melocotón, propias para tipos medianos y gruesos. Tallas del 27 al 36. Precio: $3.50. Sostenedores de "forma" en tul de hilo, colores blanco y rosa, a $0.80.

VESTIDOS DE NIÑA. 200 vestidos de niña, muy propios para la playa, valían a $3.00, hoy a $1.00. Edades de 2 a 7 años.

CORTES y RETAZOS de telas varias: *voiles* estampados, holanes y guarandoles de hilo, crepés y *georgettes* y telas blancas y negras.

Hoy, sábado, último día de la Venta Especial de juegos interiores de opal y de holán de lino a $2.50, 3.00, 4.00 y $5.00. Planta baja de Galiano y S. Miguel.

PRECIO FIJO

M.E.C.D. 2016

VERDADERA MARAVILLA ES EL CIGARRO SUPER-FINO
LAS MARAVILLAS
SE VENDE YA EN TODAS PARTES
Anuncios Casado

TEATROS Y ARTISTAS

(Viene de la pág. OCHO)

EL CONCIERTO DE LA ORQUESTA SINFONICA

Mañana, domingo, a las diez de la mañana, celebrará la Orquesta Sinfónica su trigésimo cuarto concierto de abono con el interesante programa que publicamos ayer y que conocen ya nuestfos lectores.

En él hay obras que encantarán a los dilettanti. La orquesta ha ensayado con ecrupuloso cuidado, todo el programa. Los facultades de los solistas por otra parte, permiten esperar que el concierto resulte brillantísimo.

UN GRAN CONCIERTO

El domingo veintiseis se celebrará en el Teatro Nacional a las seis de la mañana, un gran concierto organizado por los alumnos de la profesora María Jones de Castro, con la cooperación de la Orquesta Sinfónica.

He aquí el programa:

PRIMERA PARTE

1. "Polka". Waldteufel. Arreglo a dos pianos para 12 manos. Sylvia Usategui Lezama, Sylvia Aragón Godoy, Graciella González Amador, Mercedes Argüelles Lezama, Beatriz Navarrete de Castro, Peggy Waltter Worrell.

2. "Estudio en forma de Vals". H. Engelmann. Arreglo a dos pianos para 12 manos. Esther Rodríguez de la Vega, Angélica Argüelles Lezama, Esperanza Urgell Lladó, Lydia Casas Alonso, Lydia Martín Reyes, Dolores Julián amírez.

3. "Spring Song". Mendelsohn. Arreglo a dos pianos para 8 manos. Margarita Gómez Calás, Aida Menéndez Marcelín, Gladys Díaz Vidaurreta, Carmelina Ramírez Díaz.

4. "En Bateau". Debussy. Pura María Salas Bravo.

5. "Invitación al Vals". Weber. Arreglo a dos pianos para 8 manos. Olga Menéndez Marcelín, Conchita Johanet Montalvo, Angelina Candia Tapia, Conchita Espinosa de Castro Palomino.

SEGUNDA PARTE

1. "Minuet Arlesiano". Bizet. Arreglo a dos pianos. Aurelia Candia Tapia, Elba Tapia Tamayo.

2. "Traümé". Wagner. Arreglo a dos pianos y dos harmoniums. Eulalia Huguet de la Vega, Estela Martínez Moles de del Río, Olema Lecuona Ortega, Olga Ortega Acosta.

3. "Cajita de Música". Liebich. Anita Fernández de la Torre.

4. "Cracovina Fantástica". Paderewski. Argelia Menéndez Marcelín.

5. "Danse Macabre". Saint-Saens. Arreglo a dos pianos. Berta de Vega Delfín, Dora Salas Bravo.

TERCERA PARTE

1. "Rondo Brillante". C. M. Von Weber. "Alt-Wien". L. Godowsky. "Vals Brilliant". Saint-Saens. Mercedes Soler Lezama.

2. "Preludio". Mc Dowell. "Canto de las Hiladoras". Wagner-Liszt. "Staccato Caprice". Max Vogrich. Mercedes Ramírez Díaz.

3. Concierto en Re Menor. Mozart. (Para piano y orquesta). Solistas: (a) Mercedes Ramírez Díaz, Allegro. (b) Mercedes Soler Lezama, Romanza, Rondo. Orquesta Sinfónica.

MARTI. LA PRODUCCION "MELENITA ROJA" Y LA EMMIT MARRILL REVIEWS

La producción intitulada: MELENITA ROJA, que tanto éxito viene obteniendo debido a los méritos de un argumento original y bien traído, a una presentación fastuosa y a una interpretación digna de todos los elogios.

MELENITA ROJA, está interpretada por Raymond Hitchcock, un artista que goza de muchas simpatías entre los amantes del arte del silencio del patio, Marjorie Daw, bellísima mujer y Theodore Von Eltz, que tiene grandes valores.

Se exhibirá esta cinta en los turnos de una, tres, cinco siete y nueve y treinta.

Se comppletarán estas secciones con una comedia.

En los turnos elegantes de cinco y nueve y treinta, se presentará la triunfal compañía de revistas Emitt Marrill Reviews.

La Emmit Marrill Reviews, está integrada por quince preciosas chicas, tres bailarines de primer orden, un Jazz Band completo y la pareja infantil Fanjul Salas.

Se prepara cuidadosamente el estreno de UNA HORA DE AMOR, creación de Jacqueline Logan.

Pronto se estrenará: INOCENCIA ACUSADORA.

1418 1 d-18

CINE VIVES (Vedado)

Ramón Novarro, el conocido y popular actor en la simpática película: EL JURAMENTO DE UN AMANTE, es el estreno que para hoy tiene el elegante y concurrido cine VIVES de la calle B y 27 del aristocrático barrio del Vedado. A las 8 1|4: LA GUARIDA MISTERIOSA, por All Hoxie.

Mañana domingo: Inauguración de la temporada de verano con gran rebaja de precios en todas las tandas y con magníficos estrenos. A las 5 1|4 y 9 1|4: El estreno en el Vedado de la gran película LA VAMPIRESA DE LOS FOLLIES, por Lionel Barrymore y Margarita de la Motte, a las 2 p. m. matinée con LOCO PERDIDO, cómica en 2 partes PADRE Y LADRON, cómica en 2 partes; CENTAURO PETIMETRE por Hoot Gibson y EL BRAVO DEL OESTE por William Fairbanks.

Lunes 20: EL BARON INCOGNITO por Reginald Denny.

1245 1 d-18

CINE NEPTUNO

AMOR DE MUÑECOS POR MILTON SILLS, HOY A LAS 5 Y 15 Y 9 Y 30

En las tandas de 5 y 15 y 9 y 30 se exhibe la magnífica producción de la First National titulada: AMOR DE MUÑECOS que interpreta el notable y conocido actor Milton Sills.

A las 8 y 30: DELIRIOS DE GLORIA, por Gloria Swanson. Luneta 20 centavos.

El domingo a las 5 y 15 y 9 y 30: NUESTRO ES EL MAR por William Boyd, Elinor Fair y Julia Faye. Una producción extraordinaria interpretada por el mismo trío de la inolvidable película EL BOTERO DEL VOLGA.

En la matinée de 1 a las 5: MIGUEL STROGOFF y DEMASIADOS BESOS, figuran entre las películas que se exhibirán. También la película del vuelo de Lindbergh.

El lunes: LA VIUDA ALEGRE, por Mae Murray, John Gilbert y Roy D'Arcy.

El miércoles y jueves: DON JUAN por John Barrymore. Viernes y sábado: LOS AMORES D SUNYA, por Gloria Swanson.

1234 1 d-18

CINE GRIS

En las tandas de 5 1|4 y 9 1|4 se exhibirá la divertida obra en 7 actos, que lleva por título DON JUSTO EQUIVOCADO, una comedia plena de gracia e interés, en cuyo reparto figuran las conocidas estrellas Jean Hersholt, Enid, Bennett, Dorothy Devore y Walter Hiers.

Se completan estas tandas con la comedia: CELOS QUE MATAN, por Syd Saylor.

Mañana en la matinée: UN GUIÑO PICARESCO por Charles King; LA NIÑA DEL CIRCO por Dolores Costello, y LA MARCA TRAGICA, por Rin Tin Tin.

A las 5 1|4 y 9 1|4: LA IRONIA DEL MATRIMONIO, por Agnes Ayres y Pat O'Malley.

Lunes 20 y martes 21: DON JUAN por John Barrymore.

Miércoles 22: EL NIÑO DE LAS MONJAS por Eugenia Zuffoli y Fernando Díaz de Mendoza.

Jueves 23: JUANITO CORTATE EL PELO, por Jackie Coogan.

Viernes 24: EL CLUB DEL MISTERIO por Edith Roberts.

1235 1 d-18

CINE OLIMPIC

"UN FIGARO EN SOCIEDAD", POR ADOLPHE MENJOU, HOY

Para las tandas elegantes se anuncia la producción de Adolphe Menjou con la Paramount, titulada UN FIGARO EN SOCIEDAD.

A las ocho y treinta: EL GATO MONTES, por Antonio Moreno.

Mañana domingo a las cinco y quince y nueve y treinta: LA VIUDA ALEGRE, por Mae Murray. También trabajan en esta gran película John Gilbert y Roy D'Arcy.

En la matinée del domingo a la una y media hasta las cinco: LA VUELTA TRIUNFAL, por Reginald Denny; RINDIENDO LA JORNADA, por Tom Mix. La cómica SALMON Y BALAS; EL SOL DE MEDIA NOCHE por Laura La Plante.

El lunes: LA FUGITIVA, por Clara Bow. El martes: MELENITA ROJA, por Marjorie Daw. El miércoles: LOS CUATRO JINETES DEL APOCALIPSIS, por Rodolfo Valentino. El jueves y viernes: NUESTRO ES EL MAR, por William Boyd y Elinor Fair.

1236 1d 18

El General Machado

(Viene de la pág. PRIMERA)

"Ha sido objeto principal de esa política suprimir la contribución de Cuba al exceso de producción de azúcar que se observaba en el mundo, como consecuencia de las exageraciones que originó la guerra, a fin de que el producto en cuestión obtuviese en los mercados mundiales un precio que no fuere inferior al de su costo de producción."

"Las medidas adoptadas por conseguir ese propósito han sido de todos conocidas: las restricciones de las dos zafras pasadas, el retardo del inicio de las labores de la molienda y la prohibición de las grandes talas de monte para sembrar caña".

"El estudio de los beneficiosos resultados de esas previsiones me han llevado a disponer recientemente que la próxima zafra no comience hasta el primero de Enero de mil novecientos veinte y ocho, y que la prohibición de la tala de montes para sembrar caña se amplíe a un año más, que terminará en Julio de 1928".

En vista de todo lo expuesto, creo oportuno declarar en estos momentos, de manera que no deje lugar a dudas, que me propongo seguir desenvolviendo desde el Gobierno, con respecto a la industria azucarera, la política económica que he implantado en la forma anteriormente expresada; que seguiré con mirada vigilante el curso de los acontecimientos mundiales, en relación con la producción azucarera, en los meses próximos inmediatos, y que, en el instante oportuno, al comenzar el último trimestre del presente año, — si las circunstancias lo aconsejan — con vista de la existencia de azúcares en todos los países, haré uso, si fuere necesario, de las medidas excepcionales de que estoy investido por las leyes, para mantener el equilibrio económico del azúcar y evitar que se venda este fruto por debajo del costo de producción con notable perjuicio para nuestra economía nacional."

"Así quiero dejar ratificado, para general conocimiento, que mantengo mi misma política con relación a la industria azucarera".

El General

(Viene de la pág. PRIMERA)

Acompañaban al General Machado, el doctor Viriato Gutiérrez, Secretario de la Presidencia; el comandante Rogerio Zayas Bazán, Secretario de Gobernación; el brigadier Ibrahim Consuegra; sus ayudantes, los comandantes Firmat y Gali Menéndez; el doctor Carlos Calonge, jefe del Departamento de Desinfección, de la Secretaría de Sanidad; el doctor Juan Gronlier, gobernador de Matanzas; el comandante Santiago Trujillo, jefe de la Escolta Presidencial; el representante doctor Juan Espinosa y el ingeniero Brucantini.

Con el Jefe del Estado iba un pelotón de la Escolta Presidencial, al mando del sargento Agustín Agüero.

El General Machado y sus acompañantes, utilizaron el coche-salón 201, que fué agregado al efecto al tren regular de viajeros que parte de la Terminal, a las once, y se dirige a Camagüey.

Acudieron a la Terminal para despedir a estos viajeros: el doctor Gutiérrez de Celis, Secretario de Hacienda; el doctor Clemente Vázquez Bello, presidente del Senado y presidente, también, del Partido Liberal; el señor Manuel Arango Moya, Jefe de la Policía Secreta; el señor Juan M. Leiseca, Secretario Particular del General Machado; el representante Enrique Machado, el señor Mariano Serrano, presidente de los liberales de Morón, y el señor Leopoldo Pérez, alcalde electo de ese término, y otras distinguidas personas.

Los Representantes

(Viene de la pág. PRIMERA)

Ahora bien: si a las que ya el Senado introdujo fuera menester agregar otra y esa tuviera tal importancia que no sea posible prescindir de ella, quedará aceptada de plano en la reunión del lunes en Palacio, aprobándola pues la Cámara en la sesión del miércoles.

Y como quiera que el proyecto no podrá volver al Senado, de acuerdo con la ley, se nombrará una Comisión Interparlamentaria que aceptará o no, las nuevas enmiendas. Esa Comisión emitirá un dictamen que aprobarán el Senado y la Cámara más tarde.

Hasta el presente los partidarios de la reforma cuentan entre los diputados con el número de votos necesarios, toda vez que la entrada de los nuevos representantes electos por Oriente, completan el número requerido por la propia Constitución para la reforma.

LOS TRIBUNALES CUBANOS CONOCERAN LOS JUICIOS DE ABINTESTATOS DE EXTRANJEROS

El señor Wolter del Río que acaba de presentar una proposición modificando los artículos 955 y 1653 del Código Civil, ha presentado una enmienda al artículo 44 de la Ley de Extranjerío que dice así:

"Artículo 44: Serán competentes para conocer de los juicios de abintestatos de extranjeros, fallecidos en Cuba, exclusivamente los Tribunales cubanos, siempre que, al conocer de dichos juicios, apliquen la Ley nacional del fallecido, respecto a la forma de su cesión.

SE LIMITARA LA INMUNIDAD PARLAMENTARIA PARA AQUELLOS LEGISLADORES QUE EJERZAN LOS CARGOS DE NOTARIOS O REGISTRADORES

A la Cámara se ha presentado una proposición de ley en la siguiente forma:

ARTICULO I.—De los delitos cometidos en el ejercicio de sus cargos esencialmente por los Notarios Públicos, Registradores de la Propiedad, Mercantiles de Ferrocarriles, de la Propiedad mueble, de créditos y poderes y del Registro Civil, conocerán los Jueces y Tribunales ordinarios, según se dispone en la legislación vigente, aun cuando las personas que desempeñen tales cargos ostenten a la vez la representación del pueblo en el Congreso, como Senadores o Representantes. En estos casos no será necesario "Suplicatorio" alguno para proceder, limitándose el Juez o Tribunal a dar cuenta al Cuerpo a que pertenezca el Notario o Registrador de que se trata.

SOBRE LA REVALIDA DE LOS TITULOS PROFESIONALES EXTRANJEROS

Algunos representantes han presentado a la Cámara una proposición de ley en vista de las observaciones que el Ejecutivo de la Nación ha aducido en su Mensaje LXXX de fecha 28 de Marzo último, al devolver el Proyecto de Ley que le fué remitido para su sanción relativo a autorizar un tercer ejercicio de incorporación a los revalidantes de títulos profesionales extranjeros que hubieren fracasado en los dos anteriores.

Art. 1.—El artículo XIII de la Orden número 90 de 23 de Junio de 1899, se entenderá redactado en la siguiente forma:

"Artículo XIII.—Los que soliciten la incorporación de un título profesional extranjero y no fueren aprobados en los ejercicios o exámenes ya indicados, pueden solicitar nuevo examen pasados seis meses sin pagar más derechos. Si fracasaren o hubieren fracasado en este segundo examen, podrán solicitar y obtener la autorización para realizar un tercer ejercicio, después de pasado un año, por lo menos, del último y pagando nuevos derechos de incorporación. Si fracasaren en este tercer y último ejercicio o examen de incorporación, perderán el derecho a la incorporación referida y para obtener el título de que se trate, deberán someterse al plan de estudio que rija en la Universidad de la Habana y a los ejercicios que dicho plan imponga a los alumnos de la misma, cumpliendo al efecto todos los requisitos legales que a estos se exijan".

MODIFICACION DEL ARTICULO SEGUNDO DE LA LEY DE 24 DE MARZO DE 1922

El señor Germán Wolter del Río ha presentado a la Cámara la siguiente proposición de ley:

"ARTICULO SEGUNDO: Los Catedráticos Titulares propietarios de Letras o Ciencias, ya sean de la Segunda Enseñanza o del Curso Preparatorio, que lleven, por lo menos veinte años en ejercicio, tendrán derecho a que se les nombre Catedráticos Titulares, propietarios de la Cátedra de Letras o Ciencias, respectivamente, que vacase en el Instituto en que profesan, cualquiera que sea la Cátedra en la sección correspondiente, siempre que no hubiera un auxiliar propietario de la misma Cátedra que quedase vacante, y que además posean el título universitario requerido por las leyes para el desempeño de dicha Cátedra. También tendrán derecho a que se les nombre Catedráticos interinos, ya sean Titulares o Auxiliares que hayan obtenido y profesado en cualquier Instituto de Segunda Enseñanza Cátedra por oposición igual a la que sirvan interinamente, con tal de que hayan desempeñado Cátedra por más de veinte años y de ellos más de quince la Cátedra que obtuvieron por oposición, sean esos quince años consecutivos o no, respetándose, en su caso, dentro del mismo Instituto, el derecho del Auxiliar propietario de la misma Cátedra, y que además posean el título universitario de Doctor o de Licenciado en la Facultad o Escuela correspondiente, para el desempeño de dicha Cátedra.

CASOS Y COSAS

¡QUE PLAGA!

Nada, que les digo a ustedes
que dan ganas de encerrarse
en la casa todo el día
y no salir a la calle.
¡Cómo están los **picadores**,
virgen de las caridades!
No se caminan diez pasos
sin topas con un farsante
que dice no haber comido
aunque de comer acabe.
Y que la crisis les viene
de rechupete, pues aunque
sean, los muy descarados,
vagos de **nativitate**,
se apean con que no encuentran
trabajo en ninguna parte
¡y hay que escuchar los lamentos
y los cuentos que nos hacen!
Este, que tiene seis hijos;
aquél, que no tiene a nadie;
el de más allá, que acaba
de morírsele su padre;
el otro, que le pusieron
los tarecos en la calle.
Anteayer, sin ir más lejos,
tropecé con un pillastre
que suspirando me dijo:
"¡Por Dios, caballero, ampáreme!
Tengo en medio del arroyo
los muebles; estoy cesante
y si no consigo un peso
voy a dormir en el parque."
Compadecido del hombre,
le dije que me llevase
a donde estaban los muebles,
pues quería cerciorarme,
y fuimos en un **fotingo**
a Zanja y Marqués González,
en donde, efectivamente,
vi que en medio de la calle,
cerca de un solar, había
un montón de cachivaches.
"Ahí los tiene usted—me dijo,
las lágrimas enjugándose—:
me han echado; y lo más triste
es que no conozco a nadie."
Pero cuando del bolsillo
iba a sacar para darle,
vi que de la ciudadela
salían llorando a mares
una mujer y tres hijos,
los que fueron a sentarse
precisamente a la tonga
de muebles. Aquel farsante
había visto aquel día
los tarecos en la calle
y decía que eran suyos,
cosa que supe más tarde.

Sergio ACEBAL.

SOBRE LA MUERTE DE UN POETA

EDGARDO Poe, el colosal autor de "El cuervo", dicen que murió de una borrachera en las calles de Boston. Ahora se niega tal afirmación, sosteniéndose, en cambio, que el poeta fué bueno y hasta sobrio, y si algo bebió, fué láudano para olvidar sus penas amorosas. En esto, como en muchas otras cosas, existe controversia, pues solo existe el hecho inconcuso de la loción "Sudoral", única que solo suprime el olor del sudor y lo higieniza maravillosamente. Fabricación de "Floralia", creadora del supremo Jabón "Flores del Campo".

La Campaña

(Viene de la pág. PRIMERA)

didas por perros que han estado o no atacados de hidrofobia, y a quienes yo le he puesto el número de inyecciones prescriptos en cada uno en el tratamiento preventivo necesario.

EL PLAN QUE AHORA SE SIGUE

Desde luego, continúa afirmando el doctor Pascual, que la Secretaría de Sanidad no lleva nota de los enfermos, sino de los perros; no anota las personas mordidas, sino que recoge los animales, cuando esto es posible y somete a observación a estos, sin que hasta ahora el doctor Rensoli ni nadie se haya preocupado de la suerte que han tenido quienes han sido mordidos por esos animales. El sistema que ahora se usa es el siguiente: cuando un perro o un gato ataca a una persona si puede capturarse al animal, se le envía al Laboratorio Nacional para su observación durante diez días y el mordido se manda al Hospital, de donde nos lo remiten sin ninguna indicación precisa de la fecha de la mordido, ni a cuál perro corresponde la lesión. En muchos casos se trata de niños pobres que nos remiten del campo y que algunos no saben ni hablar, ni pueden, por tanto, suministrarnos informes. El Laboratorio, por su lado, no nos dice tampoco si el perro remitido ha sido declarado positivo de rabia o negativo, si lo han matado o lo han restituído a la casa. Y desde luego, en ningún caso puede saberse la relación de estos animales y las personas que en nuestro Gabinete tratamos. ¿No parece esto ilógico? ¿No debía existir algún nexo, alguna relación bien determinada en la tramitación, observaciones y antecedentes de todos estos casos, anotándose lo mismo las de las personas mordidas que la de los perros? Yo opino que sí y que eso le sería fácil hacerlo al propio Dr. Rensoli.

ANTES QUE LOS PERROS DEBIAN PREFERIRSE LAS PERSONAS

—Pero es más, continúa diciéndonos el doctor Pascual. La Sanidad envía los perros al Laboratorio Nacional y los observa no para darnos cuenta a nosotros que estamos tratando a las personas por ellos mordidas, sino para notificarle el resultado de las observaciones al Juez Correccional y que este pueda imponer uno o dos pesos de multa al dueño del perro... Yo creo que es más interesante a todos los efectos, humanos y científicos, la persona mordida que la pequeña multa que por esta infracción pueda imponerse.

De los perros que atacan a las personas no todos efectivamente están rabiosos, pero no se puede decir lo contrario, de modo categórico, porque en mil sucesos de esta índole, los vecinos o la policía no pueden capturar al animal. Los mismos mordidos se apresuran generalmente a solicitar el tratamiento preventivo y aun nosotros lo aplicamos en los casos en que los perros han sido sometidos a la observación y antes de vencerse los diez días, porque vamos en ese tiempo creando en cada organismo los anticuerpos para preservar efectivamente contra la enfermedad, que cuando se declara, es incurable y fatal.

DEL INTERIOR DE LA REPUBLICA NO SE SABE NADA EXACTO

Y el doctor Pascual, después de decirnos cosas tan interesantes, terminó con esta afirmación:

—Las cifras publicadas por el DIARIO DE LA MARINA, SON EXACTAS de los casos de tratamientos de personas atacadas por perros que posiblemente han estado rabiosos, sin poder determinarse de un modo exacto, por no haber sido capturados unos, o porque aún hidrófobos, el Laboratorio Nacional no nos comunica los resultados obtenidos en sus observaciones. Pero puede agregarse que respecto del campo, por medio de las Jefaturas locales, no sabemos una palabra: del interior de la República no nos envían datos de ningún género y en esas condiciones es absolutamente imposible hacer ninguna estadística seria, completa, ni que los resultados de esta o de cualquier campaña den los resultados que se ansían.

Nosotros agradecemos la atención del joven doctor Pascual, bacteriólogo muy experimentado y hombre muy serio y ponemos estos detalles a disposición del doctor Rensoli, seguros, como dijimos ayer, de este era un asunto que merecía investigarse.

Se Pide la

(Viene de la pág. PRIMERA)

La Cámara de Comercio de Victoria de las Tunas, atenta a la crisis que actualmente atraviesan los comerciantes de aquella ciudad y a las dificultades con que vienen luchando, solicita que ese plazo se amplíe a fin de dar lugar a que los beneficios del decreto alcancen a los expedientes en tramitación, a cuyo efecto la autoridad correspondiente podría impartir las órdenes oportunas para que se activase la resolución de tales expedientes.

Los comisionados de la Cámara de Comercio tunera, quedaron altamente complacidos de su visita al Secretario de Hacienda, esperanzados ante la atención que prestó a su demanda el doctor Gutiérrez de Celis.

Justa y razonada como lo es la solicitud de los peticionarios, no dudamos que sus esperanzas tengan en breve cumplida confirmación.

Las Obras del

(Viene de la pág. PRIMERA)

EL CONTRATO ADICIONAL

Dijo el doctor Céspedes que dados los trámites a que estaba sujeta la firma de contratos, se había demorado unos días la firma del contrato adicional, por desear los contratistas, en defensa de sus naturales intereses, obtener que se les aceptaran algunas condiciones, deseando por su parte el doctor Céspedes algunas modificaciones que constituían un beneficio para los intereses del Estado; pero que ninguna de ambas finalidades entrañaba la necesidad de la paralización de las obras, que todo se había resuelto satisfactoriamente, a tal extremo, que el lunes sería firmado el nuevo contrato adicional, por la firma Purdy and Henderson Company, el Secretario de Hacienda y él.

UN SOBRANTE

Aún se cuenta un sobrante de la última apropiación de crédito tomada, de la cantidad de $500.000.00 asignada en el primitivo Decreto para gastos de mobiliario.

NUEVE MILLONES

De todos son conocidas las modificaciones introducidas, en las que figuran importantísimas ampliaciones. El costo total de las obras se estima en unos nueve millones hasta la terminación de las mismas. Corrobora esto la apreciación que hace algún tiempo dimos, indicada por muchos de los ingenieros y arquitectos cuando visitaron las obras, aquilatando la grandiosidad del Palacio, sus condiciones de fabricación y perímetro detallado en los planos que les fueron presentado en la oficina de las obras.

SE FIRMARA UN DECRETO POR TRES MILLONES DE PESOS

El doctor Céspedes expuso ayer que muy pronto se firmaría un Decreto que ya estaba redactado concediendo un crédito de tres millones de pesos, por lo que podíamos asegurar que las obras continúan su curso a verdadera satisfacción del Gobierno y de la casa constructora.

OTRO CREDITO

Oportunamente será otorgado otro crédito igual al anterior, que completará la cantidad de nueve millones, cifra a que ascenderá la totalidad de la monumental obra, una de las más suntuosas de América, la que hará honor a la República. Como el mobiliario y decorado ha de estar en relación con el edificio, la cantidad estimada de un millón de pesos para tal objeto no es exagerada, teniendo en cuenta la magnitud y suntuosidad del Palacio del Congreso.

VENTAJAS LOGRADAS EN EL NUEVO CONTRATO

Los contratistas tenían asignado en el primer contrato como utilidad industrial el nueve por ciento de las obras. El doctor Céspedes ha logrado que a partir de los primeros tres millones la utilidad que percibirán será solamente de un siete por ciento, con lo cual el Estado obtiene un importante beneficio.

LAS CONDICIONES DE LOS TRABAJOS HACEN VARIAR LA CANTIDAD DEL PERSONAL

Se aprovecha todo movimiento en el personal para hacer correr versiones de que las obras se paralizan, —dijo el doctor Céspedes—y no hay fundamento para ello. Esta obra como todas requiere a veces, por la índole de los trabajos, un crecido peonaje, que no es posible sostener por que no habría forma de emplearlo, ya que los trabajos de grandes fundiciones de concreto, por ejemplo, requieren un exceso de carpinteros para los encofrados y andamiajes y luego se necesitan peones, después se efectuan otros trabajos que no requieren tanto personal, y entran en funciones mecánicos, canteros, etc., etc. Son estas causales las que dan origen a los comentarios de que hizo mención, pero carentes siempre de veracidad.

Puede asegurar, terminó diciéndonos el doctor Céspedes, que esta obra como todas las planeadas por el Departamento y sancionadas por el Honorable señor Presidente de la República, será llevada a cabo sin interrupción de ninguna clase, de acuerdo con el Plan General de Obras Públicas aprobado y en cuya labor tienen empeñada su voluntad cuantos secundan al General Machado en sus grandes proyectos y leales propósitos.

Elocuentes Oradores

(Viene de la pág. PRIMERA)

El joven escultor cubano Juan M. Sierra, autor del alto relieve instalado en la casa Galiano núm. 45

del Himno Nacional, todos los fanáticos que se entretenían viendo la pizarra vecina del periódico inmediato, en un juego de base ball, acudieron y pronto fué preciso interrumpir el tránsito. Era una representación genuina del pueblo; ingenua, sencilla, de la clase más humilde y ayuna de problemas lo mismo que de representación en cuya alma movediza y propensa a las emociones la visión de un pasatiempo pueril se trocaba en la nota heroica, y que volvía los ojos al pasado para dedicar un recuerdo a la memoria del libertador amado.

"DEFENDIO LA LIBERTAD DE CUBA COMO EL PRIMERO DE SUS HIJOS"

El doctor Gómez Arias, Alcalde de la Habana no pudo concurrir y envió a su ayudante el teniente Nespeira. Algunos viejos revolucionarios colocaron la cimera de sus canas cerca de la lápida y una muchacha bonita descorrió el lienzo. El doctor Lucilo de la Peña con su decir elocuente de gran orador, preciso, contundente fijó imágenes y bocetó la figura del invencible guerrero significando que había peleado por la libertad de Cuba como lo hiciera el primero de sus hijos, señalando que en él este esfuerzo era más laudable porque el nacimiento incorpora generalmente a la personalidad el sentimiento de amor insuperable que se llama patriotismo y que en Máximo Gómez se produjo con vivísima fuerza, como lo demostró de modo insuperable, abandonando la cuna nativa, la sociedad de su tiempo, conveniencia, familia, hijos, fortuna, ilusiones y porvenir para consagrarse al empeño denodado de luchar por la libertad de un pueblo hermano entonces irredento.

UNA INICIATIVA DE WIFREDO FERNANDEZ

Tuvo también frases de exquisito elogio para el escultor Sierra, que laboró el trabajo artístico y significó finalmente que la iniciativa de esta conmemoración se debía al Senador Wifredo Fernández, admirador sincero de las glorias del caudillo.

El acto que fué breve, terminó a las seis de la tarde.

TRIBUTO A LA MEMORIA DEL GENERALISIMO MAXIMO GOMEZ

TUVO LUGAR AYER EN LA NECROPOLIS DE COLON, ORGANIZADO POR LA COLUMNA DE DEFENSA

Bajo los rayos ardientes de nuestro sol, ayer a las cuatro de la tarde en el Cementerio de Colón se rindió justo homenaje a la memoria del inolvidable caudillo de nuestras guerras emancipadoras, el Generalísimo Máximo Gómez.

El señor Néstor Nodarse de Armas, Presidente de la Columna de Defensa Nacional, hizo la apertura del acto, pronunciando un sentido discurso patriótico cerrando sus palabras la ejecución del Himno Nacional por la Banda del Estado Mayor del Ejército.

El doctor Francisco de Paula Coronado Director de la Biblioteca Nacional usó luego de la palabra para desarrollar un magnífico y extenso panegírico en memoria del valiente soldado caído ha veintidós años.

El señor Coronado relató brillantemente toda la vida de Máximo Gómez, mercedando al auditorio detalles interesantes de su acción en la guerra, desde el mes de noviembre de 1836 en que vino al mundo en Baní, República Dominicana, hasta el día 17 de junio de 1905 en que falleció en nuestra capital, rubricando su peroración con la lectura de la Oración a Dios de Máximo Gómez.

Luego recitaron poesías una alumna de la escuela Romualdo de la Cuesta, el estudiante señor Vázquez y la señorita Angelina García.

Hizo el resumen del acto, pronunciando elocuentísimo discurso, el general Enrique Loinaz del Castillo.

Cerró el acto la Banda del Estado Mayor, ejecutando una marcha.

LAS CORONAS

Entre las numerosas coronas que cubrían la tumba del Generalísimo se hallaban la del General Machado, del Consejo Nacional de Veteranos, del Alcalde Municipal, de Sánchez Aballí, Secretario de Comunicaciones, de la Columna de Defensa Nacional y del señor Pedro Corzo.

LA CONCURRENCIA

Asistieron al acto entre otras personas el Alcalde Municipal doctor Miguel Mariano Gómez; el Presidente de la Columna de Defensa Nacional, señor Néstor Nodarse de Armas; el general Pedro Betancourt, los hermanos Urbano, Bernardo y Margarita Gómez Toro, hijos del generalísimo Máximo Gómez; la señora Izaguirre de Gómez; Francisco de Paula Coronado, Director de la Biblioteca Nacional, Lucilo de la Peña, el señor Ramón Rosainz, Presidente de la Asociación Nacional de Maestros; el señor Juan G. Gómez, Camaño de Cárdenas, coronel Molina Guerén, capitán Ramírez, doctor Evelio Rodríguez Lendián, capitán Anastasio Hernández, coroneles Leopoldo Calvo, Arredondo Gustavo Pérez Abreu, Martín Marrero, general Sebastián Cuervo, R. P. José María Bertau, de los Escolapios; Cándido Pons y Naranjo, comandante Juan Consuegra, Abelardo Bardiello, Mario Bombalier y R. Vidal, por la Columna de Defensa; Escoto Carrión, Pedro Corzo, Pedro Gutiérrez, propietario de "La Propagandista"; Eulogio Sardiñas y Tomás Servando Gutiérrez, que representaba al Subsecretario de Justicia, doctor Miguel Angel Campa.

SESION SOLEMNE EN LA ASOCIACION NACIONAL DE EMIGRADOS

La Asociación Nacional de Emigrados Revolucionarios celebró anoche una sesión solemne para conmemorar el vigésimo segundo aniversario de la muerte del Generalísimo Máximo Gómez y Báez, habiendo presidido el acto los señores Juan R. O'Farrill, Antonio Navarrete, Ignacio Piñar, Eduardo Reina, M. García Ramírez, coronel Green, Martín Marrero y Roselló.

La Banda del Estado Mayor del Ejército dió comienzo al acto ejecutando el Himno Nacional.

El discurso de apertura fué pronunciado por el doctor Juan R. O'Farrill, presidente de la Asociación, quien en pocas palabras condensó los ideales de la institución con respecto al valiente caudillo caído.

"La Perle du Brasil", romanza cantada por la señorita Hortensia de León, acompañada a flauta y piano y el profesor M. Llinás, dieron gran por la señorita Laudelina Fernández amenidad al acto.

La Banda Militar llenó el subsiguiente número con una "Marcha Fúnebre".

La señorita Emma Piñeiro, la gentil y bella mejicanita, puso una nota de agrado y de emoción, recitando con voz vibrante y pronunciación castiza varias composiciones poéticas apropiadas al acto que se realizaba.

El general Eusebio Hernández cubrió el principal número del programa haciendo la relación histórica y biográfica de Máximo Gómez, recibiendo por ello múltiples aplausos.

La Banda Militar cerró el acto con el Himno de los Emigrados.

La concurrencia fué selectísima y muy nutrida, hallándose entre ella los hijos de Máximo Gómez, a quienes la Asociación nombró socios de honor.

EL ACTO DE ANOCHE EN EL AYUNTAMIENTO

En el Salón de Sesiones del Ayuntamiento, tuvo lugar anoche el acto organizado por la Institución Nacional de Patriotas, para rendir tributo de admiración al recuerdo del General Máximo Gómez, con motivo del aniversario de su muerte.

Abrió la velada el joven Néstor Nodarse de Armas, presidente de la Institución, hablando después el doctor Néstor Carbonell y cumpliéndose luego el programa anunciado.

Numerosa y distinguida concurrencia asistió a este acto, que constituyó un merecido tributo a la memoria del Generalísimo Máximo Gómez.

Los Rayos

(Viene de la pág. PRIMERA)

LOS RAYOS ULTRAVIOLETA

Ayer, en que ocasionalmente lo visitamos, fuimos sorprendidos por la innovación que introduce la adquisición de un nuevo aparato único en su clase en Cuba: el aprovechamiento de los rayos ultra-violeta en los casos de falsificaciones de tintas de grabados, sellos de correos, timbres del Estado, así como la determinación, por el mismo procedimiento sencillo y rápido, de la naturaleza de las sales químicas y de las piedras preciosas imitadas.

Se trata de una lámpara de cuarzo en la que se ha introducido la novedad de un segmento negro que filtra la luz sobre los objetos en cuya naturaleza quiere investigarse. Una colección de aceites de apariencia análoga por su color, contenidos en tubitos pequeños de ensayos, sometidos a esa luz van adquiriendo los colores característicos de su naturaleza: el de oliva, rojizo, el de algodón, un amarillo marañuelo como el que usan los pintores futuristas; el de pescado, un azuloso tenue como arrancado de una puesta de sol; el de bacalao, un verde parisino y la glicerina, un azul pastel pálido y tenue maravilloso.

UNA GAMA FUTURISTA

El doctor Fernández Benítez, distribuye ante nuestros ojos varias tabletas de las que se usan para los dolores vulgares: una tableta de aspirina tiene el color violeta, pero cuando contiene cafeína, el tinte es amarillo oscuro. La quinina adquiere tonalidades verde nilo. Y pasando a otras sales, de análoga apariencia, el calomer se muestra rojo-naranja; el bicloruro con un amarillo inconfundible; el bicarbonato azulado y el carbonato de cal de un gris azul, muy bonitos todos.

Estos exámenes rápidos, llevados a las tintas con que se imprimen los papeles del Estado que son valores públicos, tienen un inestimable valer. Por ellos puede conocerse en seguida la naturaleza de una falsificación y determinar la instrucción de un proceso.

Dentro de unos cuantos días se realizará la inauguración oficial del nuevo servicio con un acto público al que serán invitadas distinguidas personalidades, entre ellos, el Secretario de Justicia, doctor Barraqué y los Jueces de la Habana.

El Dr. Martínez

(Viene de la pág. PRIMERA)

temente, el tratado comercial entre Cuba y España, que con tantas dificultades tropezó hasta hoy, a pesar de la inmejorable predisposición de ambos Gobiernos. Ahora, el secretario de Estado, después de haber conferenciado ampliamente con el Presidente de la República, General Machado, lleva consigo un plan concreto y que bien pudiera considerarse como definitivo, para, de acuerdo con las atinadísimas gestiones ya realizadas por el embajador cubano, doctor Mario García Kohly, tratar personalmente con el Gobierno español y llegar cuanto antes a una solución satisfactoria para los intereses de ambos países.

La circunstancia de estar actualmente encargado del ministerio de Estado español el propio jefe de aquel Gobierno, General Primo de Rivera, cuyas relaciones con el Presidente de Cuba no pueden ser más cordiales, permite esperar que la visita del doctor Martínez Ortiz habrá de constituir un éxito completo para cuantos han intervenido en las negociaciones previas de este tratado, cuya firma tanto se desea en Cuba como en España.

El doctor Martínez Ortiz, que lleva para el marqués de Estella un efusivo mensaje personal del General Machado, muéstrase muy optimista. Pero, como es natural, guardó absoluta reserva acerca de los puntos convenidos con el Presidente Machado y que han de servir de nueva base para la discusión final del tratado con España.

Carretera de

(Viene de la pág. PRIMERA)

por $242,867.03. Los señores Warren Brothers Co., por $376,660.18. El señor Enrique García, por $320,900.76. El señor Aniceto Abascal, por $269,987.88. Los señores Martínez y Rojas, por $294,127.67, y el señor Manuel Alea, por $252,527.78.

A cada pliego acompañaba la fianza señalada en el pliego de condiciones.

El tribunal se reunió ayer dando comienzo al estudio de las proposiciones, para el correspondiente informe que será elevado al señor Secretario del ramo, para su aprobación.

LA PRIMERA SECCION

Esta importante vía de comunicación está distribuída en cinco Secciones, constituyendo la primera Sección el tramo comprendido desde el lugar conocido por Cuatro Caminos a Palmira, la que seguirá hasta Ranchuelo, pasando por Hormiguero, Paradero de Camarones y Cruces. Dicha carretera tiene en total una longitud de cuarenta kilómetros.

El tramo subastado parte como dejamos dicho de Cuatro Caminos, en la carretera de Cienfuegos a Rodas, siguiendo su trazado el antiguo camino real de Palmira, el cual se abandona a los ciento veinte metros del punto de partida, para continuar directamente hasta Palmira.

LAS OBRAS

Comprenden estas obras, la ejecución de explanaciones, obras de fábrica, afirmado y obras auxiliares en toda su longitud. Las explanaciones en toda la carretera antigua, serán ensanchadas, con el fin de poder darle al afirmado un ancho de seis metros, fuera de poblado, y de ocho en la travesía de las poblaciones.

El afirmado que ha de emplearse es el conocido por "Telford-Macadam" bituminoso por penetración, ajustándose a la sección transversal aprobada.

Las obras de fábrica comprenden un pontón de quince metros de luz, dos tajeas de dos metros, dos tajeas de un metro, y una parte de cincuenta centímetros de luz. En la travesía de las poblaciones, se sustituirá la cuneta abierta por tubos de desagüe.

EL PLIEGO DE CONDICIONES

El Pliego de Condiciones inserta las condiciones generales que rigen para todas las subastas del Estado, el de la Contratación de Obras Públicas, con las instrucciones generales para los postores, las condiciones económicas a que deben sujetarse, modificaciones del proyecto, los casos de rescisión y las reglas para la recepción de las obras y su liquidación final, y por último las cantidades y unidades de obras presupuestadas que servirán de base para la contratación de la subasta.

Igualmente se detallan las condiciones que deben tener los diferentes materiales que han de ser empleados en las obras, ajustándose en todo a las disposiciones que ha fijado la Secretaría de Obras Públicas.

HA DESPERTADO GRAN INTERES LA SUBASTA

Entre los elementos cienfuegueros ha despertado gran interés la subasta del primer tramo de esta carretera, y han sido ya muchas las personas que se han interesado por la subasta, las que esperan conocer el resultado de la misma, para en caso de que resulte aceptada alguna de las ofertas, significar al señor Secretario de Obras Públicas su gratitud, por haber cumplido sus promesas de acometer las obras con la mayor rapidez posible.

Se Embarca hoy

(Viene de la pág. PRIMERA)

A despedir al ilustre tisiólogo español, que tan generales y firmes simpatías ha conquistado entre sus admiradores — que son cuantos han escuchado sus excelentes conferencias — concurrirán nutridas representaciones de la clase profesional que el doctor Sayé prestigia, de sus nuevas amistades y autoridades de la República que en todo momento le dispensaron la más cordial acogida, así como de los representativos de la colonia española.

El doctor Sayé acude ahora al llamamiento de la Fundación Rockefeller, que lo nombró recientemente Director de la campaña antituberculosa en toda la nación española, marchando luego a Córdoba — Argentina — para explicar en aquella Universidad un curso sobre tisiología y asistir después al Congreso de especialistas que se efectuará allí durante el próximo otoño.

Deseamos al eximio Profesor así como a la señora de Sayé venturosa estancia en tierras de Norteamérica.

Y un feliz viaje.

UNA ANECDOTA DE SAYE

Por lo que ha enseñado como por todo lo que ha sugerido al medicato que —con alumnos de la Facultad de Medicina— formó en su auditorio durante el Curso que acaba de ofrecer, el doctor Sayé será hoy despedido con los honores que merece.

No es tiempo para percibir el bien que deja sembrado la visita del eminente tisiólogo español. Ni aproximadamente, en verdad.

Una anécdota nos hará ver algo de ese bien que ha hecho.

Sayé terminaba su interrogatorio a los padres de un joven pretuberculoso, queriendo hallar la fecha del contagio, ya que no era caso hereditario. Negativas todas las respuestas, soltó ésta, como un "tiro de gracia":

—Y entre la servidumbre, en años anteriores, ¿hubo algún tuberculoso?

Nueva negativa —hija de la amnesia— de los padres, rectificada por el "candidato" que dió así la clave:

—Papá, ¿ y aquél que me enseñaba a boxear?

En efecto: "aquél" fué (e. p. d.) un tuberculoso.

Sayé, por comentario y lección, al par, solo dijo:

—Desde hace varios años ninguna familia de mi clientela admite a persona alguna en su servidumbre, sin que yo la reconozca antes y le extienda el certificado pertinente. Y agregó, como si estuviese en pleno soliloquio:

—¡Cuántas muertes se han evitado ya, gracias a esa elementalísima previsión!

M.E.C.D. 2016

4º Congreso de la federación Nacional de Detallistas

La Federación Nacional de Detallistas celebra su 4º Congreso los dias **17 18**, y **19** de Junio del corriente año. Esta importantisima Asamblea tendrá efecto en la Ciudad de Sagua la Grande, provincia de Santa Clara.

G. Tirbla

La Tropical saluda a todos los Detallistas y les desea el mayor éxito de su 4º Congreso

Cerveza: Deme Media TROPICAL

M.E.C.D. 2016

Crónica Católica

APOSTOLADO DE LA ORACION DE LAS ESCUELAS PIAS DE GUANABACOA

Ejercicios del mes. Todos los días a las 7 y media p.m. Exposición de S. D. M. 2o Rezo del Santo Rosario. 3o Ejercicio propio del día. 4o Letanía del Sagrado Corazón de Jesús. 5o Himno Eucarístico al Sagrado Corazón, por los Asociados y bendición con S. D. M.

Día 23 de Junio. —A las 7 p.m., con los acostumbrados y alegres repiques de campanas, se izará la bandera del Sagrado Corazón de Jesús.

Día 24. —A las 8, misa cantada. con exposición de S. D. M.

A las 7 y media p.m. Trisagio cantado, Sermón por el R.P. Modesto Galofré, canto del Himno Eucarístico y bendición con S. D. M.

Día 25.—A las 8 a. m., Misa cantada con Exposición de S. D. M.; por la tarde a la misma hora del día anterior los mismos ejercicios piadosos. Predicará el R. P. Manuel Marín.

Día 26.—A las 7 1|2 a. m. Misa de Comunión General para todos los Asociados.

A las 9. Misa solemne y Sermón a cargo del Rdo. P. Modesto Roca, Rector del Colegio.

A las 7 1|2 p. m. Los mismos ejercicios de los días anteriores; Consagración solemne al Santísimo Corazón de Jesús, sermón por el R. P. Juan Puig, Director del Apostolado de la Oración; devota procesión con el Santísimo Sacramento y Bendición de S. D. M. para la Villa de Guanabacoa.

Exposición de S. D. M.

Todo el día el lunes 27 de Junio a las 7 1|2 a. m. Misa en sufragio de los Socios difuntos.

NOTA:—A demás de las Indulgencias Plenarias que en estos días concede la Iglesia a los que confiesen, comulguen y oren a intención de Su Santidad, nuestro Arzobispo se ha dignado conceder a los fieles 100 días de indulgencia en la forma acostumbrada, por cada uno de los actos del Triduo a que concurran.

ASOCIACION DE NUESTRA SEÑORA DE LA CARIDAD DEL TEMPLO DE LA MERCED

Ha celebrado con gran esplendor los cultos mensuales del presente mes, la Asociación de Nuestra Señora de la Caridad del templo de la Merced, con Misa de Comunión general, que celebró a las 8 a. m. el R. P. Silva y Misa solemne a las 9 a. m. en la que ofició de Preste, el R. P. Máximo Barquín, C. M. asistido de los Padres Cabrera y Hernández.

La parte musical fué interpretada por escogidas voces bajo la dirección del Maestro señor Francisco Saurí.

Asistió una numerosa y distinguida concurrencia.

A las 10 a. m. se reunieron en junta, que presidió el R. P. Cipriano Izurriaga, C. M.

EL PADRE ESTEBAN RIVAS, S. J. EN EL TEMPLO DEL CORAZON DE JESUS

Los días 21, 22, 23 y 24 del actual, el R. P. Estéban Rivas, S. J., Rector del Colegio de P. P. Jesuítas de Sagua la Grande, predicará en el templo de Reina de la Habana, en el Triduo y solemne función al Sacratísimo Corazón de Jesús.

MUY ILUSTRE ARCHICOFRADIA DEL SANTISIMO SACRAMENTO DE LA SANTA METROPOLITANA IGLESIA CATEDRAL DE LA HABANA

Celebra la festividad del Santísimo Corpus Christi, con arreglo al siguiente programa, el próximo domingo: A las ocho a. m., Misa de Comunión general. A las 9 a. m., Misa solemne con sermón. A las 5 p. m., Rosario Letanía de los Santos, procesión del Santísimo, bendición y reserva.

IGLESIA PARROQUIAL DEL ESPIRITU-SANTO

El domingo 19 del actual, solemnes cultos a San Antonio de Padua, a las ocho y media a. m., costeados por su Camarera y fiel devota señorita Clara Mora, quien lleva más de cuarenta años, festejando a San Antonio de Padua.

Invita a sus devotos.

ARCHICOFRADIA DEL PERPETUO SOCORRO, DE LA PARROQUIA DE SAN NICOLAS

Sábado 18.—A las 5 de la tarde, rezo del Santo Rosario y solemne Salve.

Día 19.—A las 7 1|2 a. m., Misa de Comunión general para las niñas del Catecismo y demás asociadas. A las 9 a. m. será la gran fiesta con orquesta y sermón, que predicará Monseñor Ricardo Encinas.

ARCHICOFRADIA DE SAN JOSE EN FAVOR DE LOS MORIBUNDOS DEL TEMPLO DE REINA

El domingo 18 del actual, a las 8 a. m., celebra los cultos mensuales por la salvación de los moribundos cubanos, la Archicofradía de la Pía-Unión de San José, en favor de los moribundos, cuya Prima Primaria, está en Roma. Tiene por objeto rogar incesantemente, por intercesión de San José, porque alcancen la eterna salvación de los que diariamente fallecen.

La del templo del Corazón de Jesús, lo hace de un modo especialísimo por los que en Cuba mueren diariamente.

Los cultos a celebrar son: Comunión general, exposición de S. D. Majestad, Misa cantada, plática por el Director Padre Santillana S. J. bendición y reserva.

ASOCIACION DE SAN ANTONIO DEL TEMPLO PARROQUIAL DE JESUS DEL MONTE

Domingo 19.—A las 7 a. m. Misa de Comunión general. A las 9 a. m. Solemne Misa con orquesta y sermón, que predicará, Monseñor Santiago G. Amigó. A las 4 de la tarde, reparto de limosna a cien pobres de la Parroquia. A las 6 p. m. procesión con la imágen de San Antonio por el parque contiguo al templo.

PEREGRINACION CUBANA A TIERRA SANTA, ROMA Y ASIS, APROBADA, BENDECIDA Y PRESIDIDA POR EL EXCMO. Y REVERENDISIMO SR. ARZOBISPO DE LA HABANA

Itinerario

Día 75—París.— Visita de orientación por la ciudad en autos.

Día 76.—París. —Museo del Louvre. Arco de la Estrella. Tumba del soldado desconocido. Grand y Petit Palais. Ayuntamiento. Cementerio Lachaise.

Día 77.—París. —Catedral de Notre Dame. Palacio de Justicia. Templo expiatorio de Montmastre. Bosque de Bolonia. Plaza de la Concordia. Campos Elíseos.

Día 78.—París. —Excursión a Versailles. Palacios y Jardines.

Día 79 — París. —Campo de Marte. Inválidos. Museo de Guerra. Tumba de Napoleón. Torre Eiffel. Senado. Tarde libre. Salida al anochecer.

Día 80. —Barcelona. —Llegada por la mañana. Instalación en el hotel. Descanso.

Día 81. —Barcelona. — Visita de la ciudad en automóvil. Parque de Montjuich. Parque de la Ciudadela. Museo de Historia Natural.

DIERON COMIENZO CON GRAN SOLEMNIDAD LOS SIETE MARTES EN LA IGLESIA DEL CARMEN

La devoción de los Siete Martes en honor de la Milagrosa Santa Marta que año tras año va tomando mayor incremento, ha comenzado a celebrarse el pasado martes en la Iglesia Parroquial de Nuestra Señora del Carmen por la Asociación de su nombre que dirige con general beneplácito el P. Juan de la Cruz, C. D.

De solemne y brillante puede calificarse el primer martes, que tuvo lugar con los siguientes cultos:

A las 8 y media a.m. celebróse misa cantada en la que ofició el P. Sebastián, C. D.

Asistió al altar el Hermano Eusebio de Santa Teresa, C. D. Sacristán del templo.

La cátedra sagrada fué ocupada por el Director de la Asociación Reverendo P. Juan de la Cruz, quien con su elocuencia acostumbrada hizo el panegírico de la Santa festejada, recibiendo al terminarse la fiesta multitud de felicitaciones.

El altar particular de la Santa lucía un bello adorno confeccionado con flores naturales, plantas y luces con todo gusto por la Camarera señora Juanita Diaz de Delfin y su bella e interesante hija señorita Juanita Marin.

La mesa de colectas estuvo a cargo de la Directora General señora Victoria Pernas de Manrara y Rosa María Andreu.

La parte musical que resultó admirable, estuvo a cargo del coro Parroquial bajo la dirección del maestro Jaime Ponsoda y compuesto por las señoritas Juanita Marin, Conchita y Carmelina Fernández. Rosita Franchi de Alfaro. Cusa González. Lidia Hoyos, Carmencita y Caridad San Miguel y la señora Carmelina Diaz de Ordieres.

Terminada la misa se organizó la procesión por el interior del templo con la imagen de la santa colocada en hermosa anda y llevada por la Directora General Sra. Victoria Pernas de Manrara que tanto se desvive por la Asociación,, Rosa María Andreu, Emelina Villagelíú de González, Presidenta de la Asociación y la señorita Mercedes Fernández Arias.

El estandarte fué portado por la Camarera señora Juanita Diaz de Delfin.

Cerca de las once de la mañana comenzó el desfile de la numerosa concurrencia que invadía el bello templo carmelittano.

Nuestra felicitación a la Directiva de la Asociación y de un modo especial al Director Rvdo. P. Juan de la Cruz por la solemnidad del primer martes.

EL CORO UKRANIANO EN LA IGLESIA DEL SANTO CRISTO

Conforme anunciamos el pasado domingo el Coro Ukraniano que tantos aplausos y felicitaciones ha recibido en nuestra capital por sus audiciones, asistió a la Iglesia del Santo Cristo del Buen Viaje, invitado por el Párroco P. Lorenzo Spirali, O. S. A.

A las 11 a.m. celebróse misa armonizada en la que ofició el P. John B. Martin, O. S. A.

Durante esta misa el Coro Ukraniano dejó oir bellas composiciones de su hermoso repertorio.

Las piezas por ellos ejecutadas fueron: "Las Campanas tocan en Jerusalén", "Salve María", "Dios escucha nuestra plegaria", "Laudamus Te", "Angelus".

Fué digna de elogio la audición que el Coro Ukraniano dió durante la ya citada misa.

Las hermosas voces de sus componentes llenaron de entusiasmo a la numerosa concurrencia que invadía el templo.

Cuando se terminó la misa todos aquellos fieles pasaron a felicitar al P. Spirali y a los componentes del coro por el nuevo triunfo obtenido con la ejecución de su música sacra.

Merece que otros templos de nuestra capital pidan el concurso de dichos señores, para alguna solemnidad religiosa.

Sea, pues, nuestra felicitación para el P. Spirali por haber obsequiado a los feligreses con obras musicales tan hermosas.

RVDO.P. ROSINO RAMOS O.S.A.

Hace días ha regresado de España donde pasó una corta temporada atendiendo al restablecimiento de su salud algo perdida, el Reverendo P. Rosino Ramos, O. S.A. que durante muchos años estuvo en el Colegio de San Agustín de esta capital y actualmente está en la nueva Parroquia que en los repartos tienen los PP. Agustinos.

Reciba tan ilustre sacerdote y estimado amigo nuestra cordial bienvenida.

FIESTA DE ACCION DE GRACIAS EN LA IGLESIA DE LAS ESCUELAS PIAS DE GUANABACOA

Mañana, a las nueve de la mañana solemne función de acción de gracias a Nuestra Señora del Sagrado Corazón en la iglesia de las Escuelas Pías de Guanabacoa, con orquesta y sermón por el R. P. Modesto oRca, Rector de las mencionadas Escuelas Pías y Director de la Asociación.

IGLESIA PARROQUIAL DEL ESPIRITU SANTO

La solemnísimo función en honor a San Antonio de Padua anunciada para mañana a las ocho y media en el templo del Espíritu Santo, será a las diez de la mañana.

Ténganlo presente los devotos de San Antonio, a los cuales invita el párroco, R. P. Rivero y la Camarera, señorita Clara Morera.

EL P. ANGEL TOBAR, C. M., SE DESPIDE DE SUS AMISTADES

Ante las abrumadoras ocupaciones que al llegar de las Misiones de Palos se le presentaron al Rdo. Padre Angel Tobar, C. M., ilustre sacerdote perteneciente a la Congregación de las Misiones y elocuente orador sagrado, y siéndole imposible despedirse de todos y cada una de sus numerosas amistades, a quien les está sumamente agradecido por las pruebas de cariño que le han dado durante sus ocho años de estancia en Cuba, nos ruega encarecidamente le despidamos por este medio de todas ellas.

Lleve tan estimado sacerdote un feliz viaje.

SOLEMNE DISTRIBUCION DE PREMIOS EN EL COLEGIO DE LA SALLE

Hoy a las tres pasado meridiano, solemne distribución de premios a los alumnos del Colegio de la Salle del Vedado.

COFRADIA DE LA PURISIMA CONCEPCION

El señor Presidente de la Cofradía de la Purísima Concepción nos ruega hagamos saber a los cofrades que todos los domingos terceros de mes se celebrará una Misa a las diez y media de la mañana, en cuya Misa se impondrá la medalla a los nuevos cofrades.

La Archicofradía de la Purísima Concepción se ha establecido en San Francisco hace unos cien años y reorganizada el año anterior por el R. P. Buenaventura Salazar, Guardián de los Franciscanos de la Habana.

CULTO CATOLICO PARA HOY

En la Catedral, a las nueve ante meridiano, solemne homenaje de los Pajes del Santísimo Sacramento a S. D. Magestad, con sermón por Monseñor Ruiz.

En el templo del Corazón de Jesús, Misa armonizada a las ocho ante meridiano. A las cinco pasado meridiano los piadosos ejercicios del Mes del Sagrado Corazón.

Iglesia de San Francisco: A las 8 ante meridiano y a las siete y cuarto pasado meridiano, solemne novenario al Sagrado Corazón de Jesús.

En Monserrate, a las nueve ante meridiano, los piadosos ejercicios del Mes del Corazón de Jesús.

En Jesús, María y José, los mismos cultos a las cinco y media pasado meridiano.

En San Nicolás de Bari, solemne novenario a Nuestra Señora del Perpetuo Socorro.

En los Pasionistas, la Comunión mensual de la Congregación de Hijas de María del Escapulario Azul.

En todos los templos, Misa y salve cantada

CULTO CATOLICO PARA MAÑANA

En el Templo Catedral celebra la festividad del Corpus la M. I. Archicofradía del Santísimo Sacramento, con procesión a las cinco de la tarde.

En Reina, a las ocho ante meridiano, la gran función mensual de la Pía-Unión de San José. A las cinco, los solemnísimos ejercicios del Mes del Sagrado Corazón de Jesús. En ambas festividades predica el Padre Santillana, S. J.

En San Francisco, los cultos mensuales de la V. O. Tercera de los Servitas y la novena al Sagrado Corazón de Jesús y los cultos a San José por la Cofradía del Culto Contínuo.

En el Espíritu Santo, a las diez, solemne función a San Antonio de Padua. En la Caridad celebra la festividad del Santísimo Corpus Christi la Muy Ilustre Archicofradía del Santísimo Sacramento, con procesión a las cuatro y media pasado meridiano.

En el templo de San Nicolás de Bari, solemne función a Nuestra Señora del Perpetuo Socorro.

En el templo de la Merced, la función mensual a Nuestra Señora de la Merced por su M. I. Esclavitud.

En Jesús del Monte, solemne función a San Antonio de Padua, con procesión a las seis pasado meridiano.

En el Carmen, solemne función a San Antonio de Padua con misa de Comunión y solemne con sermón. Celebran además los cultos mensuales las Asociaciones del Amor Hermoso y San José.

En Santo Domingo, calle 19 e I, celebran los Padres Dominicos la solemne festividad del Corpus Christi con Misa solemne y procesión a las cinco pasado meridiano.

En el templo del Santo Cristo, a las cinco y media, la instalación del Apostolado de la Oración por el Reverendo Padre Santillana, S. J.

En Paula ,solemne función a San Antonio de Padua.

En los Pasionistas, la función mensual de la Archicofradía de la Pasión. Por la mañana a las siete. Por la tarde a las cinco.

En la Capilla de la Preciosísima Sangre, celebra la función mensual reglamentaria la Archicofradía de la Preciosísima Sangre de Nuestro Señor Jesuscristo.

En todos los templos, Misa cantada y sermón.

Lorenzo BLANCO.

DIA 18 DE JUNIO

Este mes está consagrado al Sacratísimo Corazón de Jesús.

Jubileo Circular: Su Divina Majestad está de manifiesto en la Santa Iglesia Catedral.

Santos Amando, confesor; Ciriaco, Leoncio y Germán, mártires; Santas Isabel, virgen; Paula y Marina, vírgenes, mártires.

San Amando, confesor, en Burdeos, el cual fué maestro de San Paulino, a quien instruyó en los misterios de nuestra santa fe y le administró el bautismo; lo que motivó para que viviesen en la más íntima amistad. Por las cartas que San Paulino dirigió frecuentemente a su amigo San Amando, se ve que era de muy grande virtud.

Nuestro Santo fué elegido obispo de Burdeos en Francia el año 404; mas deseando vivir ajeno de los grandes cargos que llevaba consigo tal dignidad, cedió el gobierno de su iglesia a San Severino, obispo de Colonia, hasta que por muerte de este prelado volvió a encargarse de ella.

No se sabe la época fija de su muerte, así como también se ignora el año de su nacimiento.

Sombrero Príncipe de Gales

En finísima paja tejida; muy fresco y flexible, es, por su novedad, calidad y elegancia, el sombrero indispensable para complementar el TRAJE PRINCIPE DE GALES

DISTRIBUIDORES

J. BARQUIN Y CO.

Muralla y Aguiar — Habana

ESTUDIO VALLS

NOTICIAS DEL PUERTO

LE SERAN DISPENSADAS LAS CORTESIAS DE ESTILO AL MINISTRO DE ITALIA SR. VIVIANI, QUE LLEGARA PRONTO

El crucero "Cuba" saldrá hoy para el Mariel, donde embarcarán los alumnos de la escuela naval y un grupo de oficiales que van a realizar estudios y prácticas.—El "Antonio López"

MILITARES Y ESTUDIANTES

Procedente de New Orleans llegó ayer el vapor americano "Abangarez" que trajo carga general y 30 pasajeros, entre ellos los tenientes del ejército nacional Sres. Carlos Prevol y familia y Miguel de la Llera, que estaban en una academia militar de los EE. UU. ampliando conocimientos, y los estudiantes Armando Arteaga, José Rosie Cumbers, Eduardo Sánchez, Rafael Galdiz, Francisco Paredes.

Además llegaron Francisco Alvarado y Sra. Alice de Luzuriaga, Josefina Vitrano e hija, Rev. Alejandro Abric.

LOS FERRIES

Los ferries Joseph R. Parrot y Estrada Palma llegaron ayer de Key West, con 26 wagones cada uno de carga general.

EL ANTONIO LOPEZ A CANARIAS

Según cablegrama recibido por el Sr. Manuel Otaduy, Agente General de la Trasatlántica española en la Habana, el vapor correo Antonio López ha salido de Galveston en dirección a la Habana, a donde llegará el día 20 por la mañana para salir el mismo día para San Juan de Puerto Rico, Canarias, Cadiz y Barcelona, con carga general y numerosos pasajeros.

EMBARCA EL ADMINISTRADOR DELEGADO

En el vapor americano "Siboney", de la Ward Line, embarcará hoy para los EE. UU. nuestro distinguído amigo el Sr. Oscar Gans, Administrador Delegado de la Aduana de la Habana durante 27 años.

El viaje del Sr. Gans tiene el doble objeto de pasar una temporada en las Montañas y llevar a cabo determinadas gestiones de carácter particular.

Con motivo del viaje del Sr. Gans nos entrevistamos ayer tarde con el Dr. Varona Guerrero, Administrador de la Aduana, a fin de conocer la persona que ha de sustituir al señor Gans en el importante puesto que ocupa en la Aduana habanera.

El Dr. Varona Guerrero nos dijo que consecuente con sus propósitos desde que tomó posesión del cargo de Administrador de la Aduana, de no remover el personal a sus órdenes sino despues de madurado estudio, no tenía designado el sustituto del señor Gans, puesto que estando el y el Jefe de Despacho, Sr. Barquín, bien pueden pasarse tres o cuatro dias atendiendo a las funciones del señor Gans, hasta designar a su sustituto.

También el Dr. Varona Guerrero tiene en estudio un movimiento dentro de los empleados de la Aduana, a fin de llevar a determinados puestos aquellos hombres que por su experiencia y competencia puedan rendir más utilidad a la administración.

LA RUTA DE LA FLORIDA

En el vapor Governor Cobb embarcaron ayer María E. y Concepción Achirregui, Santiago Flores, Emilia Cottarrat, Rosalia Coll, Dr. Rafael Nogueiras, Juan Sosa Garabito, Concepción Garcia Herrera, Antonio Hernández Mesa, José Diaz y Sra, Carlos López e hijo, Félix Roque, Alberto Gelabert, Rodolfo Souza, Dorota Capablanca, Cesareo Diaz.

En el Cuba, por la misma ruta, llegaron ayer tarde Antonio Sánchez, William Morga, Agustin Agüero, Agapito Miranda y señora, Juan, Ana y Hortensia Tomeu, Maria Barreto, Cándida Salinas, Hilda Roldós, Rosa Fuste, Adela S. Fortún, Maria Menéndez ,Lorenzo San Martin.

En la mañana de hoy embarcarán en el Cuba el eminente tisiólogo español Dr. Luis Sayé y señora, quien ha ofrecido una serie de interesantes conferencias cientfficas en la Habana. los Sres. Carlos M. Fuentes, Miguel Arturo Oramas, Pablo de la Llama, Agustina Villalón, Ana Maria Kohly, Pilar Bolet Vda. de Ponce de León, y su nieta Pilar Valiente, Ana Maria Martinez, Mercedes Hamell, Maria Mederos, Veneranda Martinez, Rosa Pelleya, Pablo Mendoza y familia, Bety Miguel.

LOS QUE EMBARCAN EN EL SIBONEY

En el rápido vapor americano Siboney, de la Ward Line, embarcarán directo para New York en la mañana de hoy los Sres. Oscar Gans, Administrador Delegado de la Aduana, el Padre Ramón Vidal, el teniente Coronel Luis Bertrán y señora, Mr. Charles Berchowitz, Dolores Echevarria e hijos, Esteban Juncadella y familia, el rico propietario Sr. Dionisio Velasco y familia, Julio Cárdenas y Sra. Señora Margarita Poncet de Rivas e hijos, el Dr. Julio Figueroa.

Lleva además el Siboney muchos productos cubanos, entre ellos tabacos en rama, piña y gran cantidad de vegetales.

EL MINISTRO DE ITALIA

Se han cursado las órdenes oportunas en la Aduana para que le sean dispersadas las cortesias de estilo a su llegada a la Habana en el vapor Lafayette, al Ministro de Italia en Cuba S. E. Giovanni de Viviani.

EL CUBA AL MARIEL

Para el Mariel zarpará hoy el crucero Cuba, en cuyo puerto embarcarán los alumnos de la Academia Naval y un grupo de oficiales que van a realizar estudios según el plan cuyos detalles ya hemos publicado oportunamente.

También va en este viaje el joven Luis Fernández Supervielle, alumno de Naútica del Instituto de la Habana.

OPERACION

Felizmente ha sido operada de apendicitis la señorita Mercedes del Busto, hija del Vigilante de la Policía del Puerto Sr. Eduardo del Busto, quien le está sumamente agradecido al Dr. Plasencia, que obtuvo un nuevo triunfo en esta intervención

UN EXPEDIENTE

El Administrador de la Aduana ha ordenado la formación de un expediente de carácter administrativo contra el inspector de monta Sr. Diego Caviere, por haber tratado de manera despectiva a una señorita que se presentó con una alcancía para la cuestación del Monumento a la señora madre de los Maceos.

El expediente se forma a virtud de la desobediencia que supone el desatender una circular de la Aduana, ordenando a todo el personal que usen de las formas más correctas con el público en general, aunque tengan que haberselas en algunos casos con malhechores.

EL MIRAMAR A CARDENAS

Anoche salió para Cárdenas el Yacht "Miramar", propiedad del doctor Carlos Miguel de Céspedes, quien embarcó en unión del Dr. Domingo Macias, Sr. Eduardo Montalvo y otros amigos.

OFTALMO GOTAS

FORMULA

Sulfato de Zinc . . . . 0.03 grs.
Adrenalina, solución al milésimo . . . . 2.00 grs.
Solución de Oxicianuro de Hidrargirio al 1x5000 25 grs.

Indicado en todas las irritaciones e infecciones de la conjuntiva (catarros oculares), tanto para curarlas como para evitarlas profilácticamente. Hace cesar la inflamación, el dolor, etc., etc.

Modo de usarlo:—Instílese una gota de 2 a 3 veces al día, salvo indicación facultativa.

PREPARADO POR EL

Dr. Arturo C. Bosque

Laboratorio: Tejadillo 36. Habana.

El Dr. José A. Tremols

Ayer, en la Policlínica Nacional Cubana, fué sometido a una arriesgada operación quirúrgica nuestro estimado amigo el doctor José A. Trémols; practicó la operación el doctor Nicolás Gómez de Rosas ayudado por el joven doctor Trémols Zarraluqui, hijo del enfermo.

Hasta este momento en que escribimos, el estado del paciente es satisfactorio.

Deseamos el pronto restablecimiento del doctor Trémols.

SOLO POR TREINTA DIAS

Unica oportunidad para adquirir

Neveras BOHN SYPHON

con un veinte por ciento de descuento

No olvide usted que BOHN SYPHON es la mejor nevera que se produce en el Norte; de uso oficial en la marina de guerra de los Estados Unidos; y la ideal para nuestro clima por sus condiciones sanitarias, solidez y practicidad.

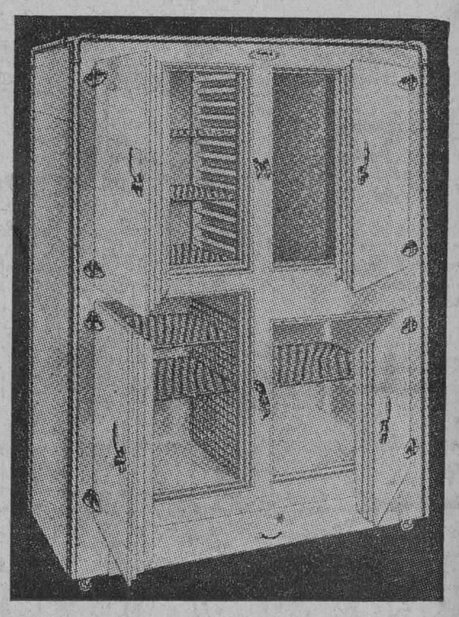

ANTONIO RODRIGUEZ

Cienfuegos, 18 al 22. Galiano, 63.

Tels.: A-2881 y A-8640. A-6530.

5630 d 18 24 30

Nueva York

POR EL HERMOSO VAPOR

"FINLAND"

JULIO 9 DE 1927

22,500 Toneladas

$85.00 ida solamente. $130.00 ida y vuelta, válido por 6 meses.

SERVICIO REGULAR QUINCENAL

Lujo, Confort, Seguridad, Cocina y Servicios inmejorables. Piscina, Orquesta y grandes Cubiertas para baile.

PANAMA PACIFIC LINE

Agentes Generales,

THE BACARISSE STEAMSHIP AGENCY

12 Oficios St., Havana, A-7322.

5594 7d alt. 18

A V I S O

PRODUCTO NACIONAL

2 Refrescos "CHAMPAN SPORT" "ORANGE SPORT"

Invitamos al público a que visite nuestra fábrica para que tenga el convencimiento de la pureza de nuestro producto.

Hemos contratado una cantidad considerable de JUGO DE NARANJA, de calidad superior a todos los conocidos.

El azúcar empleado en nuestros refrescos es de la refinería de Hershey, la mejor azúcar que se fabrica en el mundo.

Las aguas con que elaboramos nuestros refrescos son de extraordinaria pureza, pasadas por varios filtros y sometidas a los rayos ULTRA-VIOLETA.

Nuestras maquinarias constituyen el último invento de los fabricantes LOEW MANUFACTURING Co. LIQUID CARBONIC Co. ADRIANCE MACHINE. Lavadora, Llenadora y Tapadora, que realizan un movimiento uniforme y completamente automático.

Funcionamos con arreglo a las disposiciones que exige el Reglamento de Sanidad.

Nuestro laboratorio está bajo la dirección de un reputado Químico Bacteriólogo cubano.

Todo esto es una garantía que ofrecemos al público que tan bondadosamente nos favorece.

"LA TUTELAR"

GUANABACOA: MAXIMO GOMEZ 90. HABANA TELEFONOS: I-2334 - I-7018 - M06 - 5107

5634 2d 18

M.E.C.D. 2016

Economice

dinero y tiempo limpiando todos sus metales con "SOLARINE". Es inmejorable, barata y produce un brillo más duradero que cualquier otro líquido.

Use solamente:

SOLARINE

UNA SELECCION DE GUSTO

Son modelos de "El Mundo", la peletería de las elegancias ,donde no se cobra el lujo. Hay un modelo de última moda para el precio que usted pueda pagar. Y hay diseños refinados, de verdadero "chic" para satisfacer el capricho más exigente. Comprar en "El Mundo", señora, es **saber comprar.**

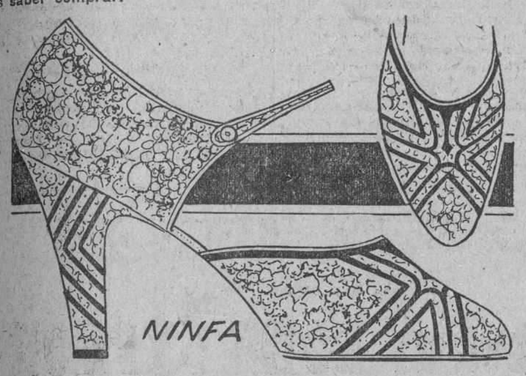

$10.00 No es precio para un modelo tan perfecto como éste. Hay dos combinaciones: en piel imitando jaspe mármol o en piel nacarada color lila; el fondo del dibujo es de glacé oro. Elegantísimos contrastes en ambas combinaciones.

$8.99

Delicado y fino. En suave piel beis con unos adornos de charol lila y unas flores de carmín y blanco superpuestas. Tacón alto y muñeca.

$7.99

Diseño de gran novedad y de distinción. Es de piel champán rosa combinado con una piel como escayola. Tacón alto y muñeca.

EL MUNDO REINA 33 MULTIPLE ADVTSING

TELF. A4924 J. PEREZ Y CIA AL INTERIOR 30 CENTS. EXTRA

COLEGIO DE ABOGADOS DE LA HABANA

CONVOCATORIA

De orden del señor Decano y cumpliendo acuerdo de su Junta de Gobierno, tengo el honor de citar a todos los señores Colegiados inscriptos en este Colegio para que concurran a la Junta General Ordinaria que, de acuerdo con lo dispuesto en los artículos 16 y 17 de los Estatutos vigentes deberá celebrarse el día 26 de Junio del corriente a las ocho de la mañana en el local que ocupa el Colegio, situado en Cuba número 40, bajos, en esta Ciudad, y en la cual Junta General Ordinaria, se tratará de los siguientes asuntos a que se contrae el artículo 18 de los Estatutos del Colegio, haciéndose constar que, por tratarse de la segunda convocatoria, la Junta se celebrará con cualquiera que sea el número de concurrentes:

PRIMERO: De la memoria y balance que deberá presentarle la Junta de Gobierno.

SEGUNDO: De la formación del presupuesto anual.

TERCERO: De la fijación de la cuota que deben pagar los asociados y del importe del sello de bastanteo, así como de la forma de pago.

CUARTO:—De las apelaciones contra acuerdos de la Junta de Gobierno referente a correcciones disciplinarias impuestas a los Colegiados, con excepción de los de la expulsión de un Letrado.

QUINTO:—De la elección de los miembros de la Junta de Gobierno que cesan.

En cumplimiento de lo ordenado en el artículo 3 del vigente Reglamento Electoral, hago constar que los cargos que habrán de cubrirse son los siguientes:

Decano,
Secretario, y
Ocho Diputados.

Y que el plazo para presentar las candidaturas en esta Secretaría venció de acuerdo con lo consignado en el artículo 4 del citado Reglamento Electoral el día primero de Junio del corriente año, a las cinco de la tarde.

SEXTO:—De cualquier otro asunto que se le propusiera por escrito y no estuviese especialmente encomendado a la Junta Extraordinaria.

La Habana, Junio 17 de 1927.

ENRIQUE LLANSO, Secretario.

5623 1d 18

DURANTE LA ESTACION CALUROSA cuando usted, se fatiga fácilmente y le falta energía, se siente abatido, nervioso, irritable y debilitado, tome una cucharadita de SALVITAE en un vaso de agua.

REFRESCA, VIGORIZA, LIMPIA Y PURIFICA.

Salvitae

Estimula el HÍGADO, y los RINONES entona la DIGESTIÓN, limpia y purifica el CONDUCTO INTESTINAL, elimina el ÁCIDO URICO, evita la POSTRACIÓN y la LANGUIDEZ.

CRONICA DE TRIBUNALES

NOVENTA DIAS DE ARRESTO A UN EX-DETECTIVE DE LA SECRETA QUE QUISO AGREDIR AL JUEZ DEL CRISTO

Quedó concluso para sentencia el juicio oral de la causa seguida contra Francisco Puig Fernández por la estafa de setenta y seis mil pesos a "The Royal Bank of Cnadá"

EN EL SUPREMO

RECURSOS CONTRA FALLOS DE LAS AUDIéNCIAS D5 LA HABANA, STNTA CLARA Y MATANZAS

Ha dictado sentencia la Sala de lo Criminal del Tribunal Supremo, declarando sin lugar el recurso de casación que, por infracción de ley, interpuso el procesado Francisco Suárez García, empleado y vecino de esta ciudad, combatiendo el fallo de la Sala Segunda de lo Criminal de la Audiencia de la Habana, que lo condenó como autor de dos delitos: uno de disparo de arma de fuego contra determinada persona y otro de lesiones graves, a las penas de un año, 8 meses y 1 día de prisión correccional y 1 año y 1 día de igual clase de pena, respectivamente.

De igual modo ha declarado sin lugar la nombrada Sala, el recurso de casación establecido por el procesado Joaquín Valdés Sevilla, jornalero y vecino de Sancti Spíritus, contra el fallo de la Audiencia de Santa Clara, que lo condenó a la pena de tres años, seis meses y veintiún días de presidio correccional, como autor de un delito de robo.

También ha declarado sin lugar la citada Sala, el recurso de casación interpuesto por el procesado Bernabé Sánchez Hernández, labrador y vecino de Pedro Betancourt, contra el fallo de la Audiencia de Matanzas, que lo condenó a la pena de un año, ocho meses y veintiún días de prisión correccional, como autor de un delito de rapto.

INSUSTANCIABLES

La repetida Sala de lo Criminal del Tribunal Supremo, ha declarado insustanciables estos dos recursos:

El de Vicente Tamarich Prem y Basilio Tamarich Ramos, contra el fallo de la Audiencia de Pinar del Río, que los condenó en causa por estafa.

Y el de Gregorio García Jones, contra el fallo de la Audiencia de Camagüey que lo condenó en causa por hurto.

EN LA AUDIENCIA

LA AGRESION AL JUEZ CORRECCIONAL DE LA SECCION SEGUNDA, DOCTOR GONZALO DEL CRISTO

En la causa instruída al ex-detective de la Policía Secreta Nacional Loreto López López, a quien se le atribuía el gravísimo hecho de haber tratado de dar muerte al doctor Gonzalo del Cristo y del Corral, Juez Correccional de la Sección Segunda, al imponerle este una multa de quince pesos en juicio que le siguieran Lázara y Tomasa Varona, acaba de dictar sentencia la Sala Primera de lo Criminal de la Audiencia.

La representación del Ministerio Público elevó, en el acto del juicio oral, verificado recientemente, sus conclusiones provisionales a definitivas, en las cuales conclusiones interesó cuatro años de prisión para el aludido Policía Secreta, como autor de un delito de atentado a la Autoridad.

Por su parte, la defensa, a cargo del doctor Carlos M. Palma, llevó al ánimo del Tribunal la impresión de que no existía el delito de atentado, por cuanto no se había probado que López hubiera tenido el propósito de hacer agresión al Juez doctor Gonzalo del Cristo.

La Sala, de acuerdo con las alegaciones de la defensa, ha absuelto a López del delito de atentado, imponiéndole tan sólo noventa días de encarcelamiento, como autor de un simple delito de desorden público.

HABEAS CORPUS

Se efectuó ayer tarde, ante la Sala Primera de lo Criminal de la Audiencia, la vista del recurso de Habeas Corpus establecido por el doctor Jesús A. Portocarrero, a favor de Oscar Alcazar Cairo, procesado con exclusión de fianza en la causa que se sigue con motivo de los fraudes del Ayuntamiento de esta ciudad.

Momentos después de terminado el acto, la Sala dictó una resolución en la que, como lo pidiera el doctor Portocarrero, revocó el auto de procesamiento en cuanto mantena preso a Alcazar, consignando la Sala que este podía gozar de libertad provisional, a las resultas de la causa, tan pronto prestase fianza de 10.000 pesos.

PLEITO ENTRE COMERCIANTES

La Sala de lo Civil de la Audiencia ha confirmado el fallo del Juez de Primera Instancia del Oeste, en los autos del juicio declarativo de mayor cuantía promovido por Agustín Gutiérrez Cervantes contra Manuel P. Olavarrieta Menéndez, los dos del comercio de esta plaza.

El Juez, declarando con lugar la demanda, condenó al demandado a pagar al actor la cantidad de 2.045 pesos, 56 centavos, intereses y costas.

PENSION

También ha confirmado la nombrada Sala el fallo del Juez de Primera Instancia del Este, que le negó derecho a Juan Manuel López Molina para disfrutar, a título de soldado del Ejército Libertador, pensión alguna con cargo al Tesoro Público.

LA ESTAFA DE $76,000 A THE ROYAL BANK OF CANADA

Ante la Sala Primera de lo Criminal de la Audiencia, ha quedado concluso para fallo el juicio oral de la causa instruída al procesado Francisco Puig Fernández, por la estafa de 76.000 pesos de que hace algún tiempo fué objeto The Royal Bank of Canadá, mediante el uso indebido de sus claves secretas.

Después de practicadas las pruebas, tanto el Fiscal como la acusación particular, a cargo ésta del doctor Gonzalo Freyre de Andrade, elevaron a definitivas sus conclusiones provisionales.

En dichas conclusiones califican los acusadores los hechos como constitutivos de un delito continuado de falsedad en documento mercantil, pidiendo se condene a Puig, en concepto de autor sin circunstancias modificativas, a la pena de cinco años de reclusión, así como a indemnizar a la institución bancaria perjudicada con la suma de 43.00 pesos, a la que, después de haberse recuperado parte de lo sustraído, haciendo en realidad el perjuicio que se le causó.

Estiman el Fiscal y el doctor Freyre de Andrade, que Puig es el verdadero autor, aun cuando contra él no existan pruebas directas.

La defensa, a cargo del doctor Pablo F. Lavín, sometió las pruebas practicadas a un minucioso examen, combatiendo los indicios de culpabilidad que pesan sobre su patrocinado.

PENAS QUE INTERESA EL MINISTERIO FISCAL

Un año, 8 meses y 21 días de prisión correccional, por rapto, para José Sotomayor García.

Tres años, 6 meses y 21 días de presidio correccional, por robo, para Andrés Flieter Duque.

Tres meses de arresto mayor y multa de 400 pesos, por infracción de la Ley de Droga, para Julio Muñoz García.

Un año de prisión, por perjurio mercantil, para Francisco Artomar Julín.

Y 4 meses y 1 día de arresto mayor, por estafa, para Juan Pedro Quinta Ruiz.

NOTIFICACIONES EN LO CIVIL

Hoy tienen notificaciones las personas siguientes:

Ambrosio Díaz, Victoria Sarduy, Mariano Pío Muñoz, Joaquín Roque, Gaspar Boche, Manuel Velez, Claudio Díaz, Cipriano Vigoa, Eduardo P. Mahony, Juana Fuentes, Felipe de Armas, José E. Barrena, Luis Castro, Wifredo Mazón, J. C. Dihigo, Grancisco Díaz, Pedro Valdés Montiel, Angel Valdés Montiel, José A. Yance, Juan Alemán, José Dolores Rodríguez, Octavio Valdés la Torre, José Alberni, Gustavo A. Mejía, Miguel A. Illá, Benito Alonso, Francisco Martínez Valdés, Pinto, Prats, Quintana, Samuel Ciberga, José L. Llorens, O'Reilly, Estanislao Hermoso, Angel Fernández Larrinaga, Rafael Galiana, Elier Roqueta, Antonio García de la Torre, Carlos Pereira, Concepción Valdés, Manuel Bonada, Tomás González Facet, Alfredo Casulleras, José Claro Bejarano, Alvarez Romay, Emilio Villaverde, Horacio Calvo, doctor Busquet.

SEÑALAMIENTOS EN LA AUDIENCIA PARA HOY

Sala Primera

Contra José Fernández, por atentado. Defensor: Demestre.

Contra Marcos González, por hurto. Defensor: Demestre.

Contra Alberto Arclu, por atentado. Defensor: Demestre.

Contra Blás Cabrera, por robo. Defensor: Demestre.

Sala Segunda

Contra Agustín Rodríguez, por hurto. Defensor: Barroso.

Contra Yon Child, por estafa. Defensor: Zaminillo.

Contra Pedro A. Nodal, por atentado. Defensor: Mármol.

Contra Evelio García, por lesiones Defensor: Cruells.

Sala Tercera

Contra Félix Mascaró, por homicidio. Defensor: Cruells.

Contra Emilio B. Ruiz, por disparo. Defensor: Castellanos.

Sala le lo Civil

No hay.

DE JUSTICIA

EL SECRETARIO DE JUSTICIA FIRMO VARIOS DECRETOS

El juez municipal de La Salud Sr. Julián B. Pérez ha sido designado para Morón

El Honorable señor Presidente de la República, a propuesta del señor Secretario de Justicia, ha tenido a bien firmar los siguientes decretos:

Nombrando Juez Municipal de Morón al señor Julián Basilio Pérez y Gálvez, que actualmente desempeña igual cargo en La Salud.

Concediendo la permuta a que aspiran los doctores Justo Tomás Varona y Gispert y Rafael A. Espinosa y Nodal, de las Notarías que vienen sirviendo en Santa Clara y Fomento, respectivamente.

Concediendo la permuta a que aspiran los doctores Nicolás E. Villoch y Martínez y Santiago F. Palacios y Vega, de las Notarías que vienen sirviendo en Victoria de las Tunas y Bejucal, respectivamente.

Concediendo la dispensa solicitada de la publicación de los edictos que requiere el Código Civil para que pueda ser autorizado el matrimonio concertado entre la señorita María Victoria de las Mercedes Barrios y Rodríguez y el señor Martín Osvaldo Francisco Leunda y Andreu.

Autorizando al señor José María de la Caridad Atanasio Montejo para adicionar antepuesto a su apellido el de Castro, nombrándose en lo sucesivo José María de la Caridad Atanasio Castro y Montejo.

TRIPLE EXITO

de nuestra

Triple Liquidación

Han venido muchas señoras

Unas, solamente a ver, a curiosear para volver mañana.

Otras, a comprar, aprovechando gangas nunca vistas.

Y todas a felicitarnos por los precios tan bajos.

Venga usted hoy mismo.

Mantelería Ropa de Cama

Ropa Interior de Señora

Los artículos más necesarios en el hogar a precios que todo el mundo puede pagar.

Bazar Inglés

LÓPEZ Y RIO, SENC.

IMPORTADORES DE SEDERIA Y NOVEDADES

AVENIDA DE ITALIA Y SAN MIGUEL

FUERON PUESTOS EN LIBERTAD DIEZ DE LOS ESTUDIANTES DE MATANZAS ACUSADOS DE REUNION "NO PACIFICA"

Entre los elementos sensatos de aquella ciudad era objeto de poco halagüeños comentarios la conducta desconsiderada seguida por el jefe de policía contra los estudiantes acusados

Nuestro activo corresponsal en Matanzas señor Carlos Gómez fué el primero en cursar al DIARIO DE LA MARINA telegráfica información de los sucesos acaecidos en aquella capital durante la noche del jueves último.

Ese telegrama no llegó a esta Redacción: ignoramos por qué causa.

Anoche, por correo, recibimos de nuestro corresponsal en la ciudad yumurina los siguientes datos complementarios del aludido telegrama.

Los estudiantes que fueron detenidos anoche y conducidos a la cárcel, donde está instalado el vivac municipal, en una de las galeras, han pasado una noche terrible, según han contado hoy a los periodistas que les entrevistaron.

En el vivac hay más de treinta detenidos —delincuentes vulgares en su mayoría— con los cuales fueron arrojados. Y como existen solamente en el vivac veintiuna camas, y éstas no son nada cómodas que digamos, se acostaron sobre el suelo los estudiantes.

El Alcaide de la cárcel, señor Núñez, en la mañana de hoy sacó de la galera a los once muchachos, dejándolos estar en la sala de Justicia de la cárcel, donde reciben visitas, contínuamente.

El doctor Ramón Zaydín, expresidente de la Cámara, que llegó anoche a ésta, se ha ofrecido para defender a los estudiantes. Los visitó en la cárcel y les dijo todo lo que debían hacer.

Se nombran los detenidos: Julián Francisco Araña y Florido, natural de Ceiba Mocha, de 23 años de edad, soltero, estudiante de Medicina y vecino de Tello Lamar 88.

Raúl Martínez Grande, natural de esta ciudad, de 20 años de edad, soltero, del comercio y vecino de Santa Teresa esquina a San Severino.

Juan Miguel Hernández y González, natural de Unión de Reyes, de 21 años de edad, soltero, estudiante de Medicina y domiciliado en Contreras 109.

Norberto Soroa y Amión, natural de Cabañas, de 42 años de edad, casado, jornalero y vecino de Narvaez 4.

José Linares y Fernández, natural de esta ciudad, de 21 años de edad, soltero, estudiante y vecino de Laborde 18.

Félix Caballo y de Vera, de 17 años de edad, soltero, estudiante de Cirugía Dental y vecino de General Betancourt 117.

Carlos Solomón y Bretvetz, natural de esta ciudad, de 20 años, soltero, estudiante de Medicina y con domicilio en Ayuntamiento 18.

Ramón Pérez de la Osa y Pérez, natural de Limonar, soltero, estudiante y vecino de Espíritu Santo número 86.

Laudelino González y González, de esta ciudad, de 18 años, soltero, estudiante, domiciliado en América 29.

José Reyes Marrero, natural de esta ciudad, de 22 años, soltero, estudiante de Derecho y residente en San Vicente 58.

Agustín López y León, natural de esta ciudad, de 24 años de edad, soltero, telegrafista y vecino de Contreras 159.

FUERON RETIRADAS LAS TROPAS

Anoche, poco después de las doce, fueron retiradas las tropas que guarnecían la ciudad y que habían salido al objeto de restablecer el orden.

HAY TRES VIGILANTES LESIONADOS

En la refriega ocurrida con ocasión del conato de mitin recibieron algunas contusiones los vigilantes Alberto Nadal, Fernando Otero y Miguel Montejo.

Los rasguños que ofrecen no son de importancia.

EL DR. ZAYDIN ESTUVO GESTIONANDO LA LIBERTAD DE LOS DETENIDOS

El doctor Zaydín estuvo en la Jefatura de Policía gestionando que los detenidos, una vez que se les tomó las generales, fueran puestos en libertad bajo fianza, toda vez que, en último caso, serían responsables de una alteración del orden y escándalo, no del delito de sedición que se les imputaba por algunas autoridades presentes en la Jefatura de Policía.

UN MANIFIESTO

Desde la prisión, los estudiantes han dado a la publicidad un vehemente manifiesto clamando por justicia sensata y veraz en los hechos ocurridos.

INDIGNACION

Lo que más indigna a los estudiantes, —según nos dijeron— es que personas que no estaban presentes cuando lo ocurrido se hayan prestado a actuar como testigos en su contra, contándose entre ellos algunas autoridades de relieve.

ES MUY CENSURADO LO HECHO CON LOS JOVENES

Entre el público se censura acremente que el Jefe de Policía no accediera a los ruegos de los familiares de los estudiantes que le suplicaban que dejara estar en la noche de ayer en el Prescinto a los estudiantes, como se hace con delincuentes vulgares, para cualesquiera de los que siempre ha tenido más consideración la Policía que para los estudiantes detenidos.

ACUSADOS DE REUNION NO PACIFICA

Como a las cinco de la tarde de hoy el Juzgado, integrado por el doctor Oswaldo Carbó, el Secretario Cuní y el escribiente Fernández, se trasladó a la cárcel para tomar declaración e instruir de cargos a los estudiantes.

Se rumoraba que los estudiantes serían acusados de sedición, pero gracias a los esfuerzos de los doctores Ramón Zaydín y Angel de la Portilla fué variada la clasificación del delito y se ha radicado la causa por "reunión no pacífica".

ESTUDIANTES PUESTOS EN LIBERTAD BAJO FIANZA

MATANZAS, junio 17. — DIARIO, Habana. — Los estudiantes detenido puestos en libertad provisional esta noche a las ocho y cuarto con fianza de 100 pesos cada uno, excepto a Norberto Soroa, que está acusado de atentado y es además reincidente, pues hace poco tuvo un incidente parecido a éste por el cual ahora se le acusa en la Junta Municipal Electoral de Limonar, donde agredió a un vigilante. A Soroa se le señala fianza de 300 pesos.

GOMEZ, Corresponsal.

NOTICIAS DE OBRAS PUBLICAS

CONTINUAN SIN INTERRUPCION LAS OBRAS PARA EL MEJORAMIENTO DEL ABASTO DE AGUA DE ESTA CIUDAD

Por el Ingeniero Jefe de la Ciudad se dió cuenta al doctor Carlos Miguel de Céspedes, que el Subnegociado de Obras Nuevas del Acueducto continúa con toda actividad las obras de construcción del primer tramo del nuevo acueducto de sesenta pulgadas en Palatino, habiéndose construído un tramo del tubo de hormigón monolítico que alimentará los pozos de tomas de las Bombas de Palatino, calculándose que esta obra quedará terminada dentro de dos meses aproximadamente pudiendo asegurar que en esa fecha la Habana recibirá una mejora general en las presiones de servicios de agua.

LAS OBRAS PUBLICAS SE INTENSIFICARAN PARA DAR OCUPACION A MUCHOS OBREROS

Interpretando los deseos del Honorable señor Presidente de la República el Secretario de Obras Públicas, ha pasado una circular a todos los Ingenieros Jefes de Distritos, ordenándoles que deberán activar la terminación de todos los proyectos de obras para cuya ejecución se disponga de crédito, llevando las mismas a su ejecución en la forma más rápida posible, ya que se persigue el dar ocupación inmediata a los obreros en general.

Cumpliendo lo dispuesto, una de las primeras obras que se llevarán a cabo serán las de reparación de las calles de la Ciudad de Cienfuegos, donde se invertirá con carácter inmediato la suma de $300.000.00 ya apropiadas, ampliándose las obras más tarde con alguna nueva consignación.

OBRAS PARA LA PROVINCIA DE ORIENTE

En el día de ayer visitó al señor Secretario de Obras Públicas, el Representante a la Cámara doctor Núñez, interesándose por diversas obras para la Provincia de Oriente.

Entre las obras pedidas figura la terminación del tramo de la carretera de Manzanillo a Calicito, hasta el Club de los Diez y el arreglo de la carretera de Yara.

La División de Supervisión de Obras del Departamento, por orden del doctor Carlos Miguel de Céspedes, procurará atender estas obras, dentro de los créditos para construcción y reconstrucción de carreteras auxiliares en el próximo año fiscal de 1927 a 1928, que comienza en julio próximo.

REPARACIONES EN SIETE ESCUELAS DE UN AULA EN LA PROVINCIA DE PINAR DEL RIO

El Ingeniero Jefe del Distrito de Pinar del Río, ha informado al doctor Carlos Miguel de Céspedes, que con fecha 2 de junio del contratista señor Joaquín Martínez Dalmau, ha dado comienzo a las reparaciones en siete escuelas típicas de un aula, comenzando dichas reparaciones por la escuela que se encuentra situada en el Término Municipal del Mariel.

Estas obras se realizan con cargo al crédito concedido por el Decreto Presidencial número 382 de 15 de marzo de 1927.

EL ABASTECIMIENTO DE AGUA A GUANABACOA

El Ingeniero Jefe de la Ciudad dió cuenta al doctor Carlos Miguel de Céspedes, de que la Sub-estación de Martín Pérez, que surte de agua a Guanabacoa, está funcionando en período de prueba, elevando a los tanques de ese lugar, cerca de millón y medio de galones de agua diarios, esperándose en breve otra nueva turbina para ser instalada y puesta en servicio, lo que contribuirá a mejorar notablemente el servicio.

OBRAS EN NUEVA GERONA ISLA DE PINOS

El Secretario de Obras Públicas, ha aprobado los siguientes proyectos de obras que se realizarán en la finca Los Colonos, en Nueva Gerona, Isla de Pinos.

Construcción de una casa escuela de un aula, con presupuesto de siete mil, quinientos cuarenta y seis pesos, cuarenta y cinco centavos.

Terminación de la casa de vivienda para el maestro y construcción de jardines y casa de sports, cuyos presupuestos ascienden a la cantidad de $4.135.69 y $2.783.46 respectivamente.

Estas obras se ejecutarán con cargo al crédito concedido por Decreto Presidencial número 382, de 15 de marzo de 1927.

LICENCIAS DE FABRICACION INFORMADA FAVORABLEMENTE

Previo informe de la Oficina de Ensanche y Embellecimiento de la Secretaría de Obras Públicas, se ha comunicado al señor Alcalde Municipal que pueden ser concedidas las siguientes licencias de fabricación.

Expedientes números: 63326, señor Manuel Prieto, calle 19 esquina a N, Vedado; 61933, señora María L. Yera, calle B entre 27 y 29; 63241, señora María Iglesias, calle Beales, entre E y Ponos, Reparto Batista; 58429, señor Antonio y Ramiro García Castelao, Clavel letra F, entre Tulipán y Santa Rosa; 55247, señor Oswaldo A. Carr, América Arias entre Galiano y San Nicolás; 55272, señor Juan Ortuña, Lealtad 195; 56691, señor Leopoldo Vecino, calle J de San Martín 135; 57045, señor Bernardo Solís, Zenea esquina a Martínez Alonso; 64474, señora Cora del Barrio, Concordia 174-A.

Nosotros Equipamos los Grandes Colegios de Cuba

Visite Este Colegio y Observe Cómo Trabajamos

BACHILLERATO LICEUM "EL SALVADOR"

(Primera Enseñanza, Bachillerato, Bellas Artes, Escuelas Normales, Ingreso en la Escuela de Cadetes)

Para ambos sexos

Clases diurnas y nocturnas

Director:

DR. JUAN J. REMOS

Administrador: Dr. Antonio Márquez.

Secretario General: Dr. Fernando Sirgo.

Subdirectora:

Señorita Sara Pascual.

ELENCO DE PROFESORES:

Dr. Juan J. Remos (Catedrático del Instituto, en uso de licencia, especial); **Dr. Manuel Gran** (Catedrático de la Universidad); **Dr. Juan C. Zamora** (Catedrático de la Universidad); **Dr. Felio Marinello** (Vicepresidente del Colegio de Arquitectos); **Dr. José G. du Defaix** (Secretario del Colegio de Arquitectos); **Dr. Antonio Márquez** (Ex-Director de la Academia "Félix Varela"); **Dr. Fernando Sirgo** (Ex-Profesor de la Escuela de Artes y Oficios, Catedrático de la Academia de Derecho); **Dr. José Martell** (de la Universidad de la Habana); **Dr. Enrique Salazar** (Graduado de la Universidad de la Habana); **Señorita Sara Pascual,** señores **Norberto Más, E. Morín, F. Lancís, R. Maestri, S. Llanio.**

Excelente material científico y mobiliario escolar, montado por la casa Texidor y Compañía.

AVENIDA SIMON BOLIVAR (ANTES REINA), 88

ESTAN ABIERTAS LAS INSCRIPCIONES PARA EL CURSILLO DE VERANO

Cada Cátedra tiene dos profesores. Teléfono A-4220.

Nuestros pupitres son de la "American Seating Company", la primera fábrica del mundo

TEXIDOR Y COMPAÑIA

Teléfono A-8309.—RICLA No. 27.—Habana.

DISTRIBUIDORES:

FRANCISCO NAVARRO GONZALEZ

Marta Abreu No. 14, Santa Clara

MARTIN NOVELLAS

José A. Saco (baja) No. 6.—Santiago de Cuba.

M.E.C.D. 2016

EL ALMA INSONDABLE DE LA CHINA

Magistralmente interpretada por uno de los escritores franceses que más éxitos ha logrado recientemente, MAURICE LARROUY, aparecerá discernible en toda su intensidad a los lectores del DIARIO, mañana, al leer en el

SUPLEMENTO LITERARIO

el vibrante cuento "La Imagen Real", que ha sido traducido expresamente para esa edición y que va bellamente decorado por el notable dibujante cubano **Peña.**

También publicamos el prólogo del último volumen de las **Obras de Manuel Sanguily,** que apareciera ayer en nuestras librerías, en el que su hijo Sanguily y Arizti narra con soltura y elegancia la historia de las relaciones de amistad que unieran a su padre con otro insigne crítico cubano **Enrique Piñeyro,** materia que integra precisamente este interesante libro. Este trabajo va ornamentado con varios retratos de ambos próceres, entre otros, uno admirable de Sanguily que se debe a la pluma de nuestro **Abela.**

Rafael Suárez Solís relata desde Madrid el efecto causado en el público y en la crítica por la última obra teatral de **don Jacinto Benavente:** "El Hijo de Polichinela", que por estos mismos días apasiona en España la opinión. **León Pacheco,** de nuestra Redacción en París envía para este número uno de sus ensayos sobre la literatura francesa reciente, estudiando la discutida personalidad de **Andre Gide,** uno de los maestros del pensamiento en la Francia actual. Desde Buenos Aires, **García Hernández,** nuestro corresponsal, señala la aparición en el horizonte intelectual de la Argentina de un nuevo astro, el joven escritor **Roberto Mariani** y otro de nuestros redactores en el extranjero, **Miguel Angel Asturias,** manda una crónica sobre la parisina "Feria de San Germán".

Como si esto no bastara, aparecen varios poemas inéditos del fino e intenso poeta cubano **Mariano Brull** a quien se consagra una extensa nota crítica en la sección de "Poetas de Ahora". Publicamos además un poema de **Vanguardia,** del joven escritor cubano **Gerardo del Valle,** titulado "Armazón de Acero de un edificio"; un cuento humorístico de **Mark Twain,** pretexto para unas originales ilustraciones del nuevo dibujante **José Francisco Botet,** cuya obra tanto interesa a unos en pro y a otros en contra. Desde la sección "Pequeñas Notas Bibliográficas", se comentan libros recién aparecidos en Cuba, en Nuestra América y en España y **Cardoza y Aragón** continúa narrando sus impresiones sobre **Fez, Ciudad Santa de los Arabes.**

Igual que los números anteriores, el "Suplemento" de mañana irá ornamentado con nuevas decoraciones y dibujos de firmas tan interesantes como las de Valloton, Bassier, Yunkers, Eddy, Joe, Caravia, Maribona.

De Nuestros Servicios Cablegráficos

EN FRANCIA SE HACE CAMPAÑA POR LOS COMUNISTAS

Un diputado comunista francés entró en Francia calladamente y pronunció un inflamado discurso

PARIS, junio 17. — (UP). —Jacques Doriot, diputado comunista francés, que acaba de regresar de Moscú, y cuyas recientes actuaciones en China movieron al Gobierno a tratar de arrestarlo y someterlo a un proceso á su llegada a esta capital, súbitamente hizo esta noche acto de presencia en un mitin comunista celebrado en París, y pronunció un discurso inflamado que encontró eco en la multitud, después de lo cual se retiró ocultamente sin explicar cómo había podido lograr penetrar en Francia sin conocimiento oficial.

Doriot dijo a su auditorio que la revolución china está al borde del triunfo, que a medida que pasan los días se robustece el ejército revolucionario, y que sus oficiales y soldados adquieren mayor práctica y habilidad, y que el ejército chino habrá de unirse en su día al de la Rusia de los Soviets.

Mientras tanto, la causa del comunismo provocaba un violento incidente en la Cámara de los Diputados entre comunistas y socialistas, estos últimos apoyando el Gobierno y criticando acerbamente la Tercera Internacional de los Soviets

El singular debate, en el que los socialistas se pusieron del lado del Gobierno contra los comunistas, fué consecuencia de un intento de la representación comunista para acusar al Gabinete de maltratar a tres comunistas, que habían practicado la huelga del hambre hasta lograr que se les pusiera en libertad.

Los diputados socialistas Renauld y Frot criticaron violentamente a los Soviets por maltratar a los presos políticos en sus cárceles, citando casos concretos. Sus discursos fueron replicados cáusticamente por el diputado comunista Marcelo Cachin.

A continuación declaró el ministro de justicia, Barthou, que el Gobierno, celoso cumplidor de las leyes, no arrestaría a Dorio a su regreso de Moscú. En realidad la orden de arresto contra éste ha quedado en suspenso, pues Doriot tiene en trámite de apelación ante el Tribunal de Casación una sentencia por la cual se le condena a varios meses de encarcelamiento por otro delito. Se espera ahora que el Gobierno arrestará a Doriot, dando así ejemplo de su decisión de poner coto a la propaganda de los Soviets en Francia.

INTENTAN SECUESTRAR A LA PELICULERA MARY PICKFORD

BEVERLY HILLS, Estado de California, junio 17. (A. P.) Un destacamento de policía guardaba hoy la residencia de los artistas peliculeros, Douglas Fairbanks y Mary Pickford, después de saberse que varios individuos conspiraban para secuestrar a la actriz.

La policía infoma que mientras Mary Pickford "filmaba" una escena de película ayer tarde, tres hombres sentados en un automóvil, a cierta distancia, conversaban, diciendo uno de ellos: "Allí va Mary. Va a valernos cien mil pesos".

Los servicios policíacos de Hollywood y Beverly Hills cooperaron en la custodia del automóvil de la actriz cuando ésta regresaba a su casa del estudio en que trabaja.

REANUDASE EL TRABAJO EN LOS CAMPOS DE CAÑA ARGENTINOS

TUCUMAN, República Argentina, junio 17. (A. P.) Ha terminado oficialmente el movimiento huelguista de los trabajadores en los campos de caña de los ingenios de esta provincia, que duró varias semanas, afectando seriamente la situación económica de la región y sobre todo la de la industria azucarera.

El Presidente Alvear ha sido designado árbitro por las dos partes en litigio, patronos y obreros, y debe fallar lo más pronto posible. Mientras tanto, se ha reanudado el trabajo.

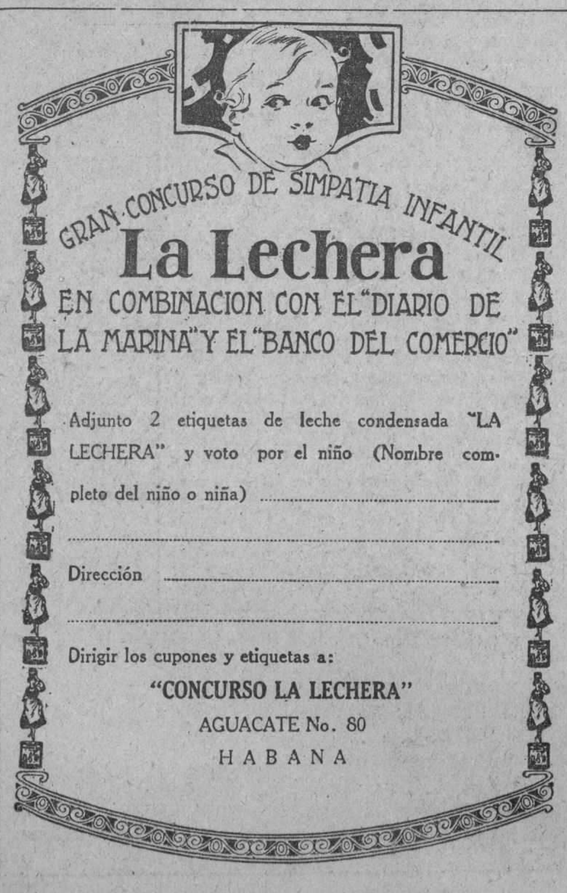

POLITICA Y POLITICOS

Pueden Considerarse Definitivas las Reformas Constitucionales tal cual las Acordó el Senado

La Junta Central Electoral Revocó los Nombramientos de Inspectores Para las Elecciones de Mañana Domingo que Hizo la Provincial, y Nombró a Magistrados y Jueces Para que Actuaran en esos Comicios.—Un Triunfo del Candidato Félix Ayón.—Los Nacionalistas Piden se les Deje Organizar Para Concurrir al Plebiscito y Combatir la Reforma Constitucional.—El Gobernador Villena Tomó Posesión de su Cargo

Sigue dominando en el ambiente, y absorbiendo la atención general, pero principalmente del elemento que labora en la política, la Prórroga de Poderes, que discutida y aprobada hace días en el hemiciclo del Senado, lleva ahora el camino de la Cámara nuevamente para que ésta considere las enmiendas impuestas a su primitivo trabajo.

Los antiprorrogistas alimentan sus esperanzas en la problemática ilusión de que la Cámara baja realice un nuevo esfuerzo y diafanice muchos de los problemas que el Senado creó: la supresión del Municipio de la Habana; el voto a la mujer; la libertad de la organización de los partidos políticos, sin trabas de ningún género y otras cuestiones igualmente trascendentes. Y los que habiendo laborado en el plan general de las reformas conocen los cauces por que aquella ha de ir, no solo opinan lo contrario, sino que ofrecen seguridades de que casi pueden estimarse como definitivos, los lineamientos que ya tiene la reforma constitucional.

Como habla un ex-leader

Ayer por la mañana hablamos durante un rato de estas cuestiones con el señor Dr. Santiago Claret, significado Representante a la Cámara que hasta hace bien poco tiempo llevó la voz cantante en el rojo hemiciclo como intérprete de los deseos de su partido, en el carácter de leader. El Dr. Claret, inopinadamente nos dijo:

—El Gral. Machado ha citado para el lunes por la mañana a todos los Representantes partidarios de la Prórroga de Poderes y nos reuniremos aquí en Palacio, para acordar la línea de conducta que debamos seguir en la sesión de ese día o en el del martes, a fin de que la acción sea conjunta, acorde y queden perfectamente definidas las situaciones a que habrá de hacer frente...

—¿Cuál és, le preguntamos, su criterio a este respecto?

La impresión dominante

—Mi criterio y mi convicción es que el Proyecto de Ley será aprobado en su totalidad en la Cámara, aceptándose de plano, con solo su simple lectura, las modificaciones que el Senado le introdujo. Ese, además de ser mi criterio es la impresión dominante en la mayoría de los Representantes, porque de no hacerlo en esas condiciones, la aprobación de la totalidad de las reformas se aplazaría innecesariamente, y hay que tener en cuenta que despues tiene que ir a la sanción del Ejecutivo y seis meses despue sa la convocatoria para las elecciones de los constituyentes y otros trámites que la dilatarán necesariamente.

Y el Dr. Claret, como si estuviera en pleno hemiciclo y enarbolara el Reglamento cameral, nos dijo:

Según la Ley de relaciones entre ambos cuerpos legislativos, si la Cámara no aprueba en su totalidad las reformas que el Senado introduce, tiene en el acto que disponerse a la designación de la Comisión Mixta y nombrar los comisionados, no puede ahora discutirlas. Aparte de que la Comisión Mixta constituye una dilación, en este caso innecesaria, porque fundamentalmente los Representantes estamos de acuerdo con las labores de los Senadores, extraña un peligro: confiar a pocos compañeros, por muy hábiles que sean y mucha su sapiencia, el carácter definitivo que han de tener soluciones nacionales de gran trascendencia para el país, delicadísimas de suyo y en las que no hayan armonizado ciento veinte legisladores, que a tanto montan los que formamos en el Senado y en la Cámara. Y es, además un grave compromiso para aquellos sobre cuyos hombros echamos lo más arduo del trabajo.

Desde luego que esto no es el último trámite. En definitiva la Cámara o el Senado podrían rechazar el trabajo que en ese sentido se hiciera, si no estaba en armonía con el idearium del Congreso, pero todo eso constituiría un trabajo innecesario, una pérdida de tiempo inútil, una dilación que nada justifica. Para obviarlo, el lunes acordaremos aprobar lo que el Senado ha hecho y nada más.

Lo sesión de ayer de la Junta Central Electoral

Ocupando la presidencia el doctor Marco Amelio Cervantes y La Secretaría el doctor Narciso Dávalos, celebró sesión en la tarde de ayer la Junta Central Electoral.

Asistieron los miembros exoficio Francisco Llaca Argudín y Oscar García Montes y los miembros políticos de los Partidos Liberal, Conservador y Popular, doctores Edmundo Gronlier, Mario Díaz Cruz y Juan D. Byrne.

Redoblada la vigilancia en la Junta Municipal de Morón

La Junta Central conoció de un telegrama del Doctor Montagú, Inspector Electoral en Morón, participando haberse redoblado la vigilancia en el local que ocupaba Junta Municipal Electoral, guardándose precauciones desde el primer momento sobre los sellos, precintas, cierres de la documentación y que el escrutinio seguía normalmente. Este telegrama tenía fecha 14 de los corrientes.

Una comunicación del Jefe del Estado Mayor del Ejército

La Junta conoció de una comunicación del Jefe del Estado Mayor del Ejército, donde explica, según las investigaciones practicadas, el incidente habido durante los pasados comicios especiales de Calabazar de Sagua entre un miembro del Ejército y el expolicía Municipal Joaquín Vallejo. Según dicho escrito, el incidente no tuvo relación alguna con las elecciones.

Nuevo Presidente de Junta Municipal

El doctor Eduardo Manrique comunicó a la Junta Central, haber tomado posesión de la Presidencia de la Junta Municipal Electoral de Sabanilla del Encomendador, con fecha 13 del actual.

Inspectores electores para las elecciones del domingo en la provincia

La Junta Central acordó nombrar Inspectores Electorales para los términos Municipales de San José de las Lajas, San Nicolás y Santa María del Rosario, en los que habrán de celebrarse elecciones especiales el domingo 19 de los corrientes, a los señores Dr. Enrique Almagro, Juez Correccional de la Habana; Dr. Juan Manuel Valdés Anciano, Juez de Primera Instancia del Este de la Habana; Eduardo Lenz y Díaz, Juez Municipal de la Habana; Dr. Rodríguez Morejón, Juez de Primera Instancia de Guanabacoa; Dr. Gustavo A. Gispert, Secretario de la Sala de la Audiencia de la Habana; Manuel Pérez Corrales, Secretario del Juzgado de Primera Instancia del Sur, y Juan Ignacio Justiz, Juez de Primera Instancia e Instrucción de Marianao.

La policía y los supervisores haciendo política activa, denuncia Félix Ayón

Se dió cuenta con el escrito presentado por el candidato a Representante por el Partido Popular Cubano señor Félix Ayón, por el que hace constar que en los Términos Municipales de San Nicolás, San José de las Lajas y Santa María del Rosario donde habrán de celebrarse elecciones mañana domingo, se ha iniciado desde hace algún tiempo una verdadera cruzada contra él como candidato; que los Alcaldes Municipales, los Jefes de Policía y vigilantes a sus órdenes, así como los elementos directores de la política, acuden a los domicilios de los electores de los Colegios en que habrán de celebrarse elecciones, para coaccionarlos, diciéndoles que tienen que votar la combinación preparada en Palacio; que se valen de esas alegaciones que estima falsas, pues a su juicio el Honorable señor Presidente de la República no patrocina candidatura alguna, pero que es lo cierto que se están poniendo en juego todos los procedimientos por medio de los cuales se trata de sacar triunfante una combinación determinada, combatiéndose su aspiración en todas las formas posibles. Que esa campaña, a medida que pasan los días y se acerca la fecha de las elecciones se intensifica.

Que Policía y Supervisores Militares hacen política activa. Que el Pte. de la Junta Municipal Electoral de San Nicolás celebra entrevistas con determinados candidatos y hace que las Mesas Electorales estén compuestas de electores que patrocinan a dicho candidato; haciéndose público alarde de todos esos hechos y sosteniéndose públicamente que ya las elecciones están hechas y que la Junta Provincial Electoral de la Habana va a designar Inspectores—ya estaban designados—que o bien por falta de energías o por ser adictos a la combinación no actuarán en debida forma. Que últimamente se ha dicho que los miembros de las Mesas Electorales recibirán instrucciones para no hacer los escrutinios las Mesas, o no terminarlos, de modo que tenga que remitirse la documentación y las boletas a las Juntas Municipales, donde se cambiarán los paquetes y entonces dichas Juntas harán los escrutinios primarios; por todo lo cual solicita de la Junta Central la designación de un Inspector para cada Colegio. La Junta acordó se instruya al solicitante de lo anteriormente acordado sobre designación de inspectores.

Sin efecto los nombramientos de inspectores hechos por la provincial habanera

La Junta conoció de una comunicación de la Junta Provincial de la Habana, participando el nombramiento de Inspectores Electorales para los Colegios de los términos de San José de las Lajas. Santa María del Rosario y San Nicolás, señores Enrique Roig, Adolfo Nieto, Amaro Ros, Miguel A. Piñeiro, Luis de Cárdenas, José Rosado Llambí y Joaquín Ochotorena. La Junta acordó, que la Central ha reiterado, que la Institución de Inspectores Electorales ha sido creada por la Ley para velar por el cumplimiento extricto de los preceptos reguladores del derecho de sufragio, para que éste se produzca libremente y favorezca al candidato que la mayoría de los electores quiera, cargo que, es por su naturaleza, y funciones, de suyo independiente e imparcial, y por consiguiente hay personas que sean políticos, en activo o estén ligados con estos directamente, no deben ser designados porque no disfrutan de la autoridad indispensable cerca de sus propios correligionarios, y finalmente, por que las Juntas Electorales permanentes que nombran los Inspectores deben tener en ellos verídicas fuentes de información y no posibles impugnaciones a sus apreciaciones y dichos; por cuyas razones la Junta Central, en uso de las facultades que la Ley le otorga y su atención a que los nombramientos hechos por la Junta Provincial Electoral de la Habana han recaido en personas conocidas como políticos en activo o en relación directa con éstos, "acuerda revocar, como revoca", dichos nombramientos.

Sobre dichos nombramientos también conoció la Central de un escrito protesta del Candidato a Representante Félix Ayón.

Hoy se reúne nuevamente la Central Electoral

A la una de la tarde de hoy se reunirá nuevamente en sesión pública extraordinaria la Junta Central Electoral, para seguir tratando, en otros, de los asuntos relacionados con las elecciones de mañana domingo.

Contra el Distrito Central

Interpretando el sentimiento de los populares de la Habana, manifestado en la asamblea magna que celebramos el pasado miércoles, hacemos un llamamiento a los representantes de nuestro Partido en la Cámara Baja para que consecuentes con sus correligionarios que le otorgaron sus votos y fieles a las doctrinas democráticas a que siempre hemos rendido culto sagrada, sea eliminado de la ley de revisión constitucional la supresión del Ayuntamiento de la Habana.

La instauración del Distrito Central significa la pérdida para el Partido Popular de la segunda posición de la República que hoy disfruta y un golpe mortal a su vitalidad, por cuanto en la ciudad de la Habana tiene su mayor núcleo de electores, su verdadero baluarte.

A nuestros representantes no puede ocultárseles el irreparable daño que se le causa al Partido Popular con la supresión del Ayuntamiento de la Habana, y si no desean la desaparición de una colectividad a la que deben la posición que hoy disfrutan, si son consecuentes, si quieren disfrutar del aprecio y el respeto de sus poderadantes, tienen que votar contra el Distrito Central.

El pueblo de la Habana quiere conservar su Ayuntamiento, y los señores representantes no pueden ser indiferentes al clamor popular sin adjurar de las doctrinas democráticas que fueron base y asiento de las cruentas luchas por la independencia.

El Distrito Central significa el despojo del pueblo y la agresión a las clases populares, significa la muerte del Partido Popular, significa la venganza puesta por encima de los intereses colectivos, significa el castigo al civismo de una sociedad que se negó a sancionar en las urnas el triunfo de un candidato repudiado por todas sus lacras morales.

A todos los populares, a todos los ciudadanos cívicos, a todos los amantes de la democracia, a todos los hombres justos acudimos en demanda de su cooperación para evitar la supresión del Ayuntamiento de la Habana. Y si el atentado se realiza, tomemos buena nota de los cómplices para cuando se presenten al Cuerpo Electoral demandando una representación para después volver la espalda a la voz y la súplica de sus electores.

¡Representantes Populares, combatid el Distrito Central que es el golpe de muerte a la vitalidad de nuestro Partido!

Asociación de Presidentes y Secretarios del Partido Popular Cubano.—**Camaño de Cárdenas** ,Presidente.—**Lázaro Vicente** y **Agustín Alvarez.** Secretarios.

Una reclamación electoral origina una causa criminal

Conforme anunciamos hace varios días, para el día de ayer estaba señalada la vista de la reclamación electoral del señor Ricardo Davila, en el Juzgado de Primera Instancia del Oeste contra los colegios números uno, del barrio de San Felipe y 5 de Pueblo Nuevo.

El señor Davila se separó de su reclamación del colegio uno de San Felipe, solicitando se abriesen los paquetes de boletas del colegio 5 de Pueblo Nuevo, donde aparecía el señor José Leal Morejón en los pliegos de escrutinios con 120 votos. Hecho el conteo se comprobó que el señor Leal Morejón solo había alcanzado a la cantidad de 77 votos, por cuyo motivo el Juez declaró con lugar la apelación del señor Davila, dando cuenta a su vez al Fiscal de la Audiencia del hecho para que siga causa criminal contra todos los que componían la mesa del colegio referido el día de las elecciones.

Tomó posesión de su cargo el gobernador Villena

CAMAGUEY, junio 17. DIARIO, Habana. A las once de la mañana de hoy tomó posesión de su cargo el Gobernador electo por esta Provincia señor José Antonio Villena.

Ha causado verdadera sorpresa en esta ciudad y sobre todo entre los elementos políticos, y más aún entre sus adictos, el que no se anunciará la toma de posesión del Gobernador Provincial.

Sólo los empleados del Gobierno, estuvieron presentes en ese acto.—**Corresponsal político.**

Los Nacionalistas pedirán a la Junta Central que los deje organizarse inmediatamente

La reforma constitucional, combatida por los elementos políticos pertenecientes a la Unión Nacional, y próxima a ser una realidad tan pronto la Cámara la adopte en la sesión del lunes o el martes, ha hecho ya reunir en petit comité a los dirigentes de esas huestes, para delinear cuál ha de ser el trabajo a seguir de ahora en lo adelante. Aparte de la frase que se atribuye al Coronel Aurelio Hevia y al señor Juan Gualberto Gómez:

—"Tenemos que volver a empezar".. muchos tienen ya un criterio propio, entre ellos el doctor Miguel Suárez Gutiérrez, cerebro reposado, tranquilo, político perspicaz y mundano y hombre que ve lejos en el pensamiento y es rápido en la acción.

Una traba legal

—Muchos han estimado, nos dijo ayer, que el Senado, dejando subsistente el artículo 282 del Código Electoral ha querido confiar la mayor liberalidad a la formación de los partidos. Y yo por el contrario estimo que lo han dejado subsistente precisamente porque constituye una de las trabas con que tenemos que luchar. Borrado el mencionado artículo, hubiéramos vuelto a la condición primitiva y sólo regiría en materia política el precepto constitucional, mediante el cual dos o más ciudadanos pueden reunirse para todos los fines lícitos de la vida y acordar la forma de organización política que estimaren procedente dentro de lo que es lícito. Y acaso si también se hubieran caído, de modo subsecuente, los llamados Comités Ejecutivos actuales, que controlan la opinión y el criterio de todo un partido, por grande que éste sea, llegando a constituir verdaderas tiranías dentro de los mismos.

—¿Cuál, preguntamos, ha de ser ahora vuestra actuación?

Combatiremos la reforma

—Yo tengo el propósito de dirigirme a la Junta Electoral, pidiéndole, con cincuenta electores que firmen la solicitud, que nos fije la fecha en que debemos constituirnos y organizarnos, porque tal como se ha aprobado la reforma, nosotros no vendríamos a tener personalidad hasta 1930 y yo tengo la seguridad de que la Junta ha de concedernos poder, desde ahora tener una personalidad, realizar nuestra organización independientemente del tiempo en que los demás partidos se reorganicen, con tiempo suficiente para poder agitarnos en el país y concurrir a los comicios de la reforma, combatiéndola desde luego...

Y en estos seis meses que faltan hasta esa fecha quedaremos bien organizados, y listos para la primer batalla que será el magno combate que podríamos empeñar.

Declarada nula le sesión del Ejecutivo liberal de Holguín del 14 de Mayo

La Junta Central Electoral, con fecha de ayer, ha declarado nula la sesión celebrada el día 14 del mes de Mayo pasado, de acuerdo con la apelación que establecieran algunos de sus miembros. Por considerarse de interés para los elementos políticos, reproducimos a continuación el texto íntegro de esa resolución:

"Vista la reclamación contencioso-electoral establecida por el Procurador Evelio Jiménez Cabrera, a nombre y en representación de Armando Infante Maldonado, José I. Urbino, Enrique Vega, Rodrigo Rodríguez Ronda, Miguel I. Aguilera Feria, Rafael M. Gómez Avila, Guarino Aguilera Vives, Serafín Urbino, Lorenzo Lancho Barriga, Rafael Urbino, Sifredo Feria Salazar, Armelio de Feria Salazar, Francisco Lancho Torres, Manuel Berrillo, José Francisco Urbino y Manuel Pérez Martell, contra la sesión celebrada por el Comité Ejecutivo Municipal Liberal en Holguín el día catorce de Mayo del corriente año solicitando se declare nula dicha sesión y por consiguiente nulos también y sin valor alguno los acuerdos en la misma adoptados.

CONSIDERANDO que a virtud de la modificación introducida por la Ley de quince de Diciembre de mil novecientos veinticinco al Art. 287 del Código Electoral ha quedado suprimida la incompatibilidad que la legislación anterior establecía entre el desempeño de un cargo en una Asamblea Política y el de una función pública y, por tanto, José I. Urbano no ha perdido su posición en el Comité Ejecutivo Municipal del Partido Liberal en Holguín se componía de diez y nueve Miembros y como en el momento de someterse a votación la cuestión relativa al número de personas que componen el Comité se retiraron ocho miembros del mismo, permaneciendo solamente diez que no es la mitad más uno de diez y nueve, es evidente que a partir de ese instante la sesión es nula por falta de quorum.

CONSIDERANDO que no es procedente hacer especial condenación de costas:

FALLAMOS: que debemos declarar y declaramos con lugar la presente reclamación y nula, por consiguiente, la sesión celebrada el día catorce de Mayo de este año por el Comité Ejecutivo Municipal del Partido Liberal de Holguín; a partir del momento en que se sometió a votación qué personas componían el referido Comité; con las costas de oficio.—Firme que sea esta resolución comuníquese a las partes y a la Junta Municipal Electoral de Holguín, con devolución a esta última de los antecedentes por ella elevados. (Fdo.) Marco Aurelio Cervantes. — (Fdo.) Francisco Llaca y Argudín. — (Fdo.) Oscar García Montes. — (Fdo.) Edmundo Gronlier. — (Fdo.) Mario Díaz Cruz. — (Fdo.) Juan D. Byrne.

Mañana, las elecciones en la Provincia

Del pueblo

Ya mañana domingo tendrán efecto en los municipios de San Nicolás, San José de las Lajas y Santa María del Rosario, las elecciones complementarias faltando aun la convocatoria para elecciones en nueve colegios de esta capital, para que en definitiva quede terminado el proceso electoral en esta provincia.

Esos comicios de mañana domingo, interesan más que nada, solo a cinco candidatos a cargos provinciales: por el Partido Popular Cubano, a los señores José Ramón Cruells y Félix Ayón, que discuten el último puesto de los que resultarán electos Representantes por dicha entidad política, y al candidato a Consejero Provincial señor Hernández, también popular, que lucha con los suyos por obtener factor para ese cargo, con lo cual, sería sacrificado en su favor el último de los que deben resultar electo por el tiket conservador.

Son los dos restantes a quienes tanto interesan las justas electorales de mañana, los candidatos a Consejeros por el conservatismo, señores Joaquín Freire y Miguel Ocejo, ambos ex-Consejeros de la provincia.

A los demás candidatos, solo les preocupa el mantenerse en las posiciones que ocupan, y a los que hasta ahora aparecen como no electos, de los no mencionados en esta ligera nota, la desventaja en votos es mucha para hacerles variar de posición.

Esa es la verdadera situación en referencia con esas elecciones especiales.

No obstante, es grande la animación que existe en toda la provncia para esa batalla comicial, y especialmente en los municipios en que habrán de celebrarse..

Una manifestación de los Populares contra la prórroga

El señor Caamaño de Cárdenas, en su carácter de Presidente de la Asociación de Presidentes y Secretarios del Partido Popular Cubano de la Habana, presentó esta mañana en la Alcaldía un escrito solicitando se le conceda permiso para efectuar el lunes próximo una manifestación, que partirá a las dos de la tarde del parque Central, recorriendo las calles Obispo, Oficios, hasta la Cámara de Representantes.

El propósito de la manifestación, según expresa el señor Cárdenas, es el de hacer una demostración pública de protesta contra el proyecto de Ley aprobado por el Senado y que será discutido el lunes por la Cámara de Representantes, por el cual se suprime el Ayuntamiento de la Habana, y dejar sentado de esa manera ante los legisladores que el pueblo de la Habana es contrario a esa Ley en cuanto se refiere y afecta al Municipio de la capital.

Charles P. Williams

Mr. Charles P. Williams, distinguido caballero americano, Vice Presidente de la acreditada razón social J. Z. Hater Co. de esta plaza, ex-Presidente del Club Americano de la Habana, miembro de la Directiva del Country Club, del Havana Yacht Club, y de la Cámara de Comercio Americana ha fallecido, según cablegrama recibido anoche, en el Hospital de John Hopkins, Baltimore, a donde había ido con objeto de que le practicasen una difícil y riesgosa operación quirúrgica.

Vinculado con lo más selecto de nuestro mundo comercial y social, Charles P. Williams por su exquisita cultura, en competencia, la bondad de su carácter y sus grandes simpatías por Cuba y los cubanos, se hizo acreedor al sincero aprecio, a la gran estima que supo conquistarse.

El DIARIO DE LA MARINA se hace eco de la inmensa pena que en el comercio, la banca y la sociedad cubana ha producido la violenta y sensible desaparición de Mr. Williams.

¡Descanse en paz!

EL PROBLEMA DE TACNA Y ARICA

SANTIAGO DE CHILE, Junio 17.—(U. P.)—El Gobierno de Chile ha dado instrucciones a Riso Patrón, su delegado en la comisión de límites de Tacna y Arica, que se reunirá en Nueva York, que, a menos que el general Morrow, presidente neutral del referido organismo, modifique su moción para cambiar el reglamento de modo que la presencia de dos miembros en lugar de la de tres constituya el quorum, no deberá concurrir a ninguna otra sesión. El delegado chileno ya ha notificado a Morrow sobre el asunto pero el general sostiene que la actitud que él ha adoptado beneficia a Chile.

LA CONDECORACION PAPAL DE LA MERCED PARA PINEDO

ROMA, Junio 16.—(UP). Su Santidad el Papa Pío XI recibirá en audiencia privada al aviador Pinedo y lo condecorará con las insignias de la Celestial Orden de Santa María de la Merced.

Teniendo en cuenta el decreto presidencial que prohibe actos de esa naturaleza en período electoral, es seguro que no les será concedido el permiso que solicitan.

El Comité Parlamentario Popular

Aunque el comité parlamentario popular de la Cámara no ha celebrado ningún cambio de impresiones formal sobre la línea que ha de seguir en cuanto al distrito central se nos ha informado que existía la impresión de dejar en libertad de acción a los congresistas de ese matiz al discutirse la parte de la reforma que se refiere a ese particular.

Una reunión de los candidatos de la coalición marianista

En la noche de ayer y en el Bufete del conocido abogado y seguro munícipe, René Acevedo, sito en Rayo número 337, celebraron un extenso cambio de impresiones los candidatos a cargos municipales que forman la coalición llamada Marianista.

Asistieron los candidatos Félix Ayón, Ricardo Cabanas, Ramón Wiltz, Guillermo Tapia, Celedonio García, Federico Casariego, Juan Bofrill, José Navarrete, Juan Antonio Vistuer, Carlos Manuel Vázquez, Secundino López, René Acevedo, Roberto F. Tiant, José GGuillac; faltando los candidatos Carlos Frayle, Wifredo M. Brito y Miguel Lloret, habiendo presidido la reunión el director de la Campaña doctor Rafael Santos Jiménez.

La reunión fué secreta, habiéndosenos comunicado solamente que se trataron de distintos problemas para el mayor éxito de la lucha en que están empeñados.

LA MAYOR
31 EDIFICIOS
600 EMPLEADOS
SARRA
DROGUERIA
ABIERTA TODOS LOS DIAS
TODA LA NOCHE LOS MARTES

FARMACIAS DE TURNO

SABADO

HABANA

Infanta y San Rafael	U-3890
Belascoaín y Virtudes	U-5604 y U-5155
Campanario y Animas	M-8504
Paula, entre Habana y Compostela	A-8426
Belascoaín, 110	A-2771
San Rafael y Escobar	A-9285
Revillagigedo, entre Alcantarilla y Puerta Cerrada	A-3379
Cárdenas y Gloria	A-5501
Crespo y Refugio	M-6688
Monte y Figuras	A-3988
Bernaza y Obispo	A-1235
Máximo Gómez y Matadero	A-3785
Neptuno e Industria	A-7984
Oquendo y Sitios	U-4403
Esperanza 57	M-7784
San Lázaro 129	M-2271
Zanja, entre Marqués González y Oquendo	U-1713
San Lázaro 265	U-4722
Aramburo 23	U-1702
Muralla 15	A-2710
Monte 412	A-3371
Avenida de Italia 129	A-2173
Belascoaín 117	M-1659
Merced y Picota	M-7701
Luz y Compostela	A-4191
Infanta y Jesús Peregrino	U-1475
Salud 46	A-3130
Infanta 40	A-3057
Hospital y Jovellar	U-3104
Condesa 1	M-4516
Benjumeda y Arbol Seco	U-1784

VEDADO

Calle 12 y 21	F-1673
Calle C, entre 15 y 17	F-1938
Zapata, entre B y C	F-1355
Quinta 40	F-1472

JESUS DEL MONTE Y VIBORA

10 de Octubre 267	I-2195
10 de Octubre 590	I-1179
Calle 15, entre Dolores y Concepción	I-5471
Libertad y Juan Delgado	I-4584
10 de Octubre y Estrada Palma	I-1756
Santa Catalina 61	I-2086
10 de Octubre 114	M-2602
10 de Octubre 367	A-1492

CERRO

Moreno 40	I-1047
Falgueras 15	A-2269
Cerro 815	I-3959
Cerro 831	I-4342
Florencia y San Quintín	I-5785

LUYANO

Calzada de Luyanó 121	I-5426
Santa Felicia 3	I-2340
Calzada de Luyanó 245	X-1219
Luyanó y Fábrica	I-5462

M.E.C.D. 2016

QUEJAS DE SUSCRIPTORES
Departamento Central: Habana, M-5404. Agencias: Cerro y Jesús del Monte I-1994, Marianao, Columbia, Almendares, Buen Retiro, Quemados y Pogolotti, FO-7090.

DIARIO DE LA MARINA

ASSOCIATED PRESS
Esta Asociación es la única que posee el derecho de reproducir las noticias cablegráficas e información local que en este DIARIO se publiquen.

AÑO XCV LA HABANA, SABADO 18 DE JUNIO DE 1927

GINEBRA ESTA ORGULLOSA DE SER LLAMADA LA "CAPITAL DEL MUNDO"

LA LIGA DE LAS NACIONES ES LA QUE LE DA VIDA

A pesar de que su orgullo data de tiempo inmemorial, es lo cierto que estaba agonizante

DOS VIDAS APARTE

Los ginebrinos viven su vida y los extranjeros viven otra muy distinta, sin encontrarse

GINEBRA, junio 17, (AP.) — Esta ciudad suiza se siente cada día más orgullosa de llamarse "la capital del mundo", no perdonando ningún esfuerzo para justificar el título.

Por supuesto, que Ginebra, como otras muchas ciudades, cree que siempre ha sido el lugar más importante del mundo, por derecho propio, y que no necesita ser la sede de la Liga de las Naciones y de la cincuentena de organizaciones internacionales anexas a esta que también tienen aquí su residencia, para probar su grandeza. Ya el orgullo ginebrino databa de los tiempos remotos en que sus habitantes vivían en cabañas lacutres, construídas sobre postes en el Lago Leman, para huir de las bestias feroces que poblaban lo que hoy es la civilizadísima Suiza.

Veinte mil franceses abandonaron Ginebra cuando, después de la guerra mundial, se hundió el franco y vieron que sus ingresos eran demasiado pequeños para hacer frente al elevado costo de la vida. Igualmente los campesinos franceses de Saboya dejaron de venir para hacer sus compras y sus consultas a los famosos médicos de la ciudad. El resultado de este alejamiento fué que los negocios disminuyeran mucho en Ginebra y que las ocupaciones de sus habitantes sufrieran una merma muy grande, con la secuela de menos animación menos movimiento y menos entusiasmo para todo. Las calles tenían un aspecto desolado, de luto.

Pero la Liga y otras organizaciones internacionales han traído hombres y mujeres de los cuatro puntos cardinales. Y todo ha vuelto a tomar vida, vida próspera y dinámica. La Asociación Cívica que se fundó para fomentar los intereses generales de la ciudad se reune todas las noches y trabaja de firme. El Salón Internacional de Automóviles que se acaba de celebrar ha sido un éxito, viniendo turistas de Francia y de otros países, sin exceptuar la misma Suiza. Una temporada de ópera y concierto ha sido otra victoria comunal. Y ya se anuncian exposiciones internacionales de perros y caballos. En el verano los festivales de las flores son cada año más importantes y atraen mayor número de personas del extranjero.

Es hora de aclarar que hay dos Ginebras. Una es la ciudad de los extranjeros, que tienen su interés centralizado en la Liga de las Naciones y sus asuntos. La otra es la Ginebra de los ginebrinos. Y se repite con ambas el caso de que las paralelas nunca se encuentran, aunque con ciertas excepciones, naturalmente. Pero la regla es que los extranjeros vivan su vida y los ginebrinos la suya, sin confundirse más que en contados casos. Los primeros se divierten con los deportes, las comidas y los bailes. Los segundos ponen toda su atención en la música y en las conferencias públicas.

Un ginebrino patriota es capaz de andar siete y ocho kilómetros por asistir a un concierto o a unos coros. Tiene ánimos también para ir a una conferencia sin haber comido. Esto explica que ambas cosas abunden tanto en Ginebra, en la Ginebra ginebrina, queremos decir.

Se ha aceptado ya el dicho de que si uno se sienta en el "Grand Café", frente al bulevar, en París, verá a todo el mundo, porque todo el mundo, tarde o temprano ha de pasar por allí. En Ginebra se hace ahora el mismo cuento. Porque de todos los rincones del mundo vienen gentes parar asistir a las reuniones diversas de la Liga. Y se las encuentra del Tibert y de Tombuctú del Canadá y de Ciudad del Cabo, de la Habana y de Samarkanda.

Reyes y príncipes, estadistas y demagogos, todos, vienen a Ginebra para ver el Palacio de la Liga. Ginebra es hoy el caravanserrallo y el Forum internacional de todos los Gobiernos y todos los pueblos. Hay absoluta libertad de pensamiento y de palabra y una atmósfera realmente internacionalista, a la que no afectan nada el espíritu patriótico y las exigencias de fronteras.

Un detalle típico de la importancia creciente de Ginebra, es que el número de periodistas asignados por todos los periódicos de la tierra para informar de lo que ocurre en la ciudad, aumenta por días. Desde que Alemania entró en la Liga, los corresponsales alemanes están en mayoría. Se les ve por doquier, rígidos, disciplinados, eficientes y metódicos. Les siguen en número los periodistas norteamericanos. Y todos juntos llevan hasta los confines del mundo, con regularidad cotidiana, las menores palpitaciones de la floreciente ciudad.

HOTEL
ALAMAC
Broadway esquina a calle 71, New York
EL HOTEL PREDILECTO DE LOS CUBANOS Y DE LOS HISPANOS EN GENERAL
Es modernísimo, elegante, económico, a prueba de fuego, y está en el corazón de Nueva York cerca de todas partes.
Su "chic hispano" es insuperable e inconfundible.
Y quién no se deleitó con la magnífica Orquesta del Alamac, intérprete de nuestros clásicos danzones?
Los precios del Alamac, al alcance de todos, son los siguientes:
Cuarto sencillo para 1, $4.50. Para 2 personas: $6. Cuarto doble, para 1 ó 2, $8. Por mes, $150.
TODOS CON BAÑO Y DUCHA
Departamento de sala, un cuarto y baño y ducha, desde $200 al mes.
Hay también departamentos con 3 ó 4 alcobas, además de la sala y con 3 baños, a precios de verano.
Cocina moderna y criolla bajo la experta dirección de un excelente cocinero español.
Intérpretes y sirvientes de habla española.
Atención especial a la clientela hispana.
VA VD. A EUROPA
Diríjase antes a la OPEN ROAD TRAVEL SERVICE, oficinas en el Hotel Alamac; son representantes autorizados de las principales Compañías Navieras. La Open Road Travel Service, le facilita el medio de hacer su viaje cómodo; hacen sus reservaciones en el barco que deseen, atienden al vise de sus pasaportes, trasbordo de equipajes, etc., etc. Su larga experiencia y relaciones con las compañías de vapores, hace que la Open Road sea un factor importante al pensar usted viajar. Los precios de pasajes son EXACTAMENTE los que rigen en las Compañías de Vapores, siendo todo el servicio de la Open ROAD COMPLETAMENTE GRATIS. Oficinas en Londres y París.
Dirección a:
ANTONIO AGUERO
GERENTE HISPANO
LAZ-MANAGEMENT

LA CIUDAD NORTEAMERICANA DE SAN LUIS HA TRIBUTADO UN GRANDIOSO HOMENAJE AL AVIADOR LINDBERGH

Cientos de miles de personas esperaron con enorme entusiasmo la llegada de su conciudadano procedente de Nueva York, de donde salió a las 8,17, llegando a San Luis en 9 horas y 20 minutos

HASTA MAÑANA NO VOLARA BYRD EN DIRECCION A PARIS

Los aviadores de los Estados Unidos Chamberlin y Levine se reunieron en Alemania con sus esposas, que han ido a buscarlos, renovándose con este motivo los agasajos alemanes

SAN LUIS, junio 17. (U.P.)—Un grácil monoplano casi plateado, seguido de cerca por uno de los grises aeroplanos del servicio postal aéreo de los Estados Unidos, surgieron por el horizonte del Estado sobre el aeródromo de Lambert Field a eso de las 3 y 32 minutos de la tarde de hoy. Y cinco minutos después el coronel Charles A. Lindbergh estaba de regreso a la que de derecho es su ciudad natal.

Cientos de millares de residentes de San Luis subieron a los techos de las casas y se reunieron en orillas del río y cuantos espacios abiertos hay en la ciudad, para ver tomar parte en la enorme ovación a Lindbergh, aunque tal vez éste no pudo oír nada de esos aplausos, mientras maniobraba con su "Espíritu de San Luis" por encima de la parte baja de la ciudad, demostrando con las audaces cabriolas de su aparato la alegría de verse en casa.

La muchedumbre que se reunió en el aeródromo, calculada en unas doscientas mil personas, se vió alejada del campo de aterrizaje por las órdenes estrictas y acertadas de la comisión del recibimiento.

El coronel Lindbergh salió de Nueva York a las ocho y 17 minutos de la mañana, haciendo rumbo inmediatamente hacia San Luis, adonde llegó después de estar en el aire nueve horas y veinte minutos, comparado con las siete horas y quince minutos en que hizo su vuelo San Luis-Nueva York (inverso del de hoy) en mayo 12, llamando entonces la atención de todos, que comenzaron a tomarle en serio como aviador trasatlántico de arrestos

Surgiendo entre las nubes bajas, las cuales restringían mucho la visión vertical en el aeródromo. Lindbergh apareció sobre sus conciudadanos cuando ya estaba casi en tierra. El "Espíritu de San Luis" dejó un convoy de treinta y dos aeroplanos que le escoltaba en Scott Field, Belleville, a veinticinco minutos de distancia de San Luis.

El gentío que estaba en el aeródromo rompió en aclamaciones continuas cuando se dió cuenta de que el héroe del gran vuelo estaba entre ellos, poniendo a sus gritos y exclamaciones un eco de bocinas y claxones de automóvil realmente ensordecedor.

El comandante Albert Lambert, uno de los que auspiciaron el vuelo de Lindbergh, fué el primero que saludó a éste, siguiéndole el Alcalde Víctor Miller.

Un incidente interesante fué que el secretario de la Guerra, Davis, que estaba en el aeródromo, con el público, pasó la línea señalada a éste, ordenándole que se retirara un teniente del Ejército regular.

—Está bien, hijo—le contestó el jefe del Departamento de la Guerra, volviendo a ponerse en línea.

Esta noche Lindbergh y su madre eran huéspedes de Harry H. Knight, uno de los que pagaron los gastos del vuelo, en la casa de campo de éste.

HASTA MAÑANA NO VOLARA BYRD A PARIS

NUEVA YORK, junio 17. (A.P.) Las condiciones del tiempo, que son desfavorables, han obligado al comandante Byrd a aplazar su vuelo trasatlántico por lo menos hasta el domingo por la noche, en que espera que el tiempo haya mejorado lo suficiente para permitirle emprender el viaje.

Terminada la recepción de Charles Lindbergh, el único obstáculo que se oponía al vuelo, fuera del tiempo, ha desaparecido. Cuando Lindbergh hizo su vuelo a Francia, Byrd anunció que no saldría hasta el regreso del heroico aviador y más tarde agregó que demoraría el momento de la partida hasta que terminaran todos los agasajos a Lindbergh.

El aviador trasatlántico salió esta mañana para San Luis y sólo los meteorólogos son los únicos que se interponen en el vuelo del Fokker de tres motores de Byrd.

Byrd, Bert Acosta y George Neville, los tres que harán juntos el vuelo en el Fokker, estuvieron hoy en el aeródromo Roosevelt inspeccionando el aparato y estudiando las cartas meteorológicas.

CHAMBERLIN Y LEVINE, Y SUS ESPOSAS, FESTEJADOS EN BERLIN

BERLIN, junio 17. (A.P.)—Las esposas de Clarence Chamberlin y Charles Levine, que se reunieron a estos tripulantes del monoplano Bellanca en su vuelo Nueva York-Alemania, hoy por la mañana en Bremenhaven, llegaron a Berlín esta noche con ellos, habiendo hecho el viaje por la vía aérea, con escalas en Hamburgo y Magdeburgo, donde el pueblo las recibió con entusiasmo.

Aunque el día fué muy atareado, las dos damas resistieron, sin rendirse a la fatiga, la serie interminable de discursos, saludos y visitas. A las seis y cuarto de la mañana comenzó su jornada, y a las nueve menos cuarto de la noche todavía estaban en el apogeo de ella.

En Magdeburgo, Levine dejó el aeroplano de la Lufthansa en el que había hecho las dos etapas anteriores, pasando a ser único pasajero del de Fraulein Thea Rasche, la única mujer aviatriz que hay en Alemania.

Al dejar el aparato de Thea, Levine dijo que era un piloto consumado, y que casi se lanzó a hacer varias espeluznantes acrobacias, aunque se detuvo a tiempo, al recordar que llevaba un pasajero.

Cuando el primer aeroplano, en el que venían Chamberlin, su esposa y la de Levine, aterrizó en el aeródromo de Tempelhorfer, seguido pocos minutos después por el aparato más pequeño de Thea Rasche, en el que venía Lenine, una banda tocó el Himno de los Estados Unidos, repitiéndolo con gran animación hasta que hubo aterrizado toda la escolta aérea, formada por unos seis aeroplanos más.

El grupo se dirigió inmediatamente a un hotel.

Los dos aviadores pudieron reunirse en la madrugada con sus esposas a bordo del trasatlántico "Berlín", en que ellas llegaron, gracias a una cortesía de los funcionarios del Lloyd del Norte alemán. En Hamburgo los viajeros fueron recibidos por una comisión del Senado hamburgués, dando un paseo por el puerto. De allí salieron los Chamberlin y los Levine hacia Magdeburgo, y después hacia Berlín.

INTENTASE UN VUELO DESDE SAN FRANCISCO A HONOLULU

WASHINGTON, junio 17. (A.P.) El Servicio Militar Aéreo de los Estados Unidos hará una tentativa para volar sobre el Pacífico desde San Francisco a Honolulu si tienen éxito las pruebas finales de un gigantesco aeroplano de transporte Fokker, escogido para la empresa.

La jornada, de 2,350 millas, será realizada a fines de julio, piloteando el aeroplano los tenientes Lester Maitland y Albert Hegenberger, y el aparato no será auxiliado por buques colocados en la ruta. Los aviadores emplearán los últimos y más perfectos instrumentos de vuelo y navegación, como son el compás inductor, que usó Lindberg, los compases magnético y celeste, y las señales por radio.

PRESIDENTES
Y
GENER GRAND LUXE
LOS MEJORES Y MAS LUJOSOS CIGARROS DE CUBA
PIDALOS EN TODAS PARTES

La Situación en Rusia es Normal, Dice el Soviet

MOSCU, Rusia, junio 17. AP. Tass, la agencia oficial rusa de noticias, desmiente hoy, calificándolo de "gruesa patraña", el informe de la prensa extranjera de que ha sido declarado el estado de guerra en Moscú y Leningrado, al mismo tiempo que ordenadas la movilización en Ukrania y represiones durísimas en varias ciudades de la Unión Soviet.

"Particularmente, no hay la menor verdad en lo de la ejecución de 28 ex-oficiales en Moscu y de otros grupos de personas en Vladivostock, Tiflis y varios lugares más", dice la agencia.

La declaración termina afirmando que la normalidad rusa no ha cambiado en lo más mínimo, que las reglas para entrar o salir del país no han sido alteradas, y que no ha habido partida en masa de extranjeros.

CABLEGRAMAS DE LA REDACCION DEL "DIARIO DE LA MARINA" EN NEW YORK

Nueva York, junio 17. — (Por Miguel de Zárraga, desde nuestra Redacción en el Hotel Alamac, Broadway and 71st. Street)

LOS DELEGADOS ESPAÑOLES EN LA CONFERENCIA INTERNACIONAL DE LA CIENCIA DEL SUELO

La delegación española compuesta de los señores Abad Seller, Fernández Figares y Fernández Montes, es objeto de especiales agasajos en Washington, donde el elemento oficial extrema sus atenciones para con ellos y donde los particulares parecen haber establecido una competencia para obsequiarlos.

Presentados por el embajador de España, don Alejandro Padilla, asistieron anoche a la recepción dada por el Secretario de Agricultura en el edificio de la Pan American Unión, y han visitado hoy la Secretaría de Agricultura informándoseles minuciosamente de la organización de sus diversos departamentos.

Entre las delegaciones de los países hispano-americanos representados en la Conferencia ha causado gratísima impresión la propuesta hecha por los delegados españoles solicitando que fuera declarado oficial el idioma castellano. Cuando el comité ejecutivo de la Conferencia accedió a la solicitud declarando el español como uno de los cinco idiomas oficiales de las sesiones, el entusiasmo llegó a su límite y se organizó un gran banquete para celebrar el triunfo.

MEJORADO

Se encuentra en franca convalecencia de la larga y peligrosa enfermedad que por muy cerca de tres meses le ha tenido alejado de sus habituales ocupaciones, el señor Ramón Martel, director del Heraldo Social, la interesante revista cubana que se publica en Nueva York.

EL SECRETARIO DE ESTADO DE PANAMA EN NUEVA YORK

Se encuentra en Nueva York el honorable señor Horacio F. Alfaro, Secretario de Estado de la República de Panamá. Hospédase en el Hotel Alamac, en un suntuoso departamento, junto al que desde hace ya una larga temporada viene ocupando la familia del Presidente de aquella República. El cónsul general panameño, señor Enrique Geenzier, y otras distinguidas personalidades, han visitado hoy al señor Alfaro.

LOS ARTISTAS CUBANOS EN LOS ESTADOS UNIDOS

Para el próximo lunes se anuncia en el Salón Japonés del Alamac una interesantísima fiesta musical netamente cubana, en la que sólo se ejecutarán composiciones del gran pianista Ernesto Lecuona. A éste le acompañarán las señoritas Luisa María Morales, Dora O'Siely, Rita Agostini, la señora María Fatolide Carrasco y los señores Miguel de Grandy y Gustavo Carrasco. La fiesta promete estar concurridísima, pues la patrocinan muy distinguidas damas de nuestra colonia.

VIAJEROS

Nan llegado de la Habana y se hospedan en el Hotel Alamac, el señor Segundo Casteleiro, acompañado de su hijo y el señor Félix Granados, acompañado de su esposa y de su hijo.

Hemos tenido el gusto de recibir en estas oficinas la visita del inspirado compositor y pianista cubano señor Rafael Vega, que se propone dar en Nueva Yor kalgunos interesantes conciertos, donde dará a conocer las más notables composiciones suyas as como lindas canciones y danzas cubanas.

De la Habana ha llegado, para pasar una temporada en Nueva York, el juez municipal señor José del Valle, al que acompañan su madre, la señora Blanca Moore, viuda de del Valle, su esposa la señora Blanca Muñiz y sus hijos Alfredo, Ernesto y Hernando.

También ha llegado el señor Mario Kohly.

En Shandaken se encuentran pasando la temporada de verano, la señora Isabel V. de Valiente y su hija Esperanza, procedentes de Santiago de Cuba.

Ha llegado a Nueva York el rico propietario cubano señor Dionisio Velasco, que en unión de sus hijas se dispone a pasar el verano en las Montañas. Mañana son esperados en esta ciudad el presidente de la Cuban Trading Co., de la Habana, señor Virginio Fanjul, acompañado de su esposa la señora María Estrada, el señor Esteban Juncadella y su esposa la señora Conchita Pla, y el señor Deny Castillo y su esposa, Lolita Montalvo.

A bordo del "Orizaba" salen mañana para Cuba el señor Buenaventura Pla, de la casa García and Pla, de Nueva York, que va en viaje de negocios, y el joven estudiante Virgilio del Pino y Pinelo, que, terminados brillantemente sus estudios va en viaje de vacaciones al lado de sus padres, el rico hacendado de Pinar del Río señor Armando del Pino y su esposa la señora Piedad Pinelo.

UN PILOTO DE LA LUFTHANSA QUIERE VOLAR DE BERLIN A SAN FRANCISCO DE CALIFORNIA

BERLIN, junio 17. (A.P.)—El periódico de esta capital "Berliner Tageblatt" publica hoy la noticia, no confirmada, de un proyectado vuelo de Berlín a San Francisco de California, vía Nueva York, entre los días 15 y 25 de julio próximo, por el primer piloto de la Lufthansa, Otto Koennecke.

Se dice que éste planea, hacer el vuelo por la vía Sur, es decir, la de las Azores, teniendo confianza en que podrá hacer una velocidad de 140 millas por hora. El aparato será de tres motores, y construído todo de metal, con capacidad para cuatro personas: el piloto, el operador de radio y dos pasajeros, que son los que pagan los gastos de la empresa.

Koennecke tiene la intención de dejar caer varias valijas de correo en Nueva York, siguiendo vuelo directo a San Francisco de California. El aparato de la aventura fué diseñado originalmente para doce pasajeros, mas ahora se le ha modificado en la forma descrita antes. Los tres motores sería uno bávaro, tipo VI, y dos Wright, de doscientos caballos de fuerza cada uno.

Los tanques tendrán capacidad de combustible para setenta horas de vuelo y un equipo de radio con ondas largas y cortas completaráa el conjunto.

(La ruta Sur a que se refiere el despacho anterior, por vía de las Azores, fué la seguida por el hidroplano norteamericano NC-4, en 1919, y recientemente por el "Santa María II", del general Pinedo. En ambos vuelos se hizo escala en las Azores, pero el alemán Koennecke parece que no la hará.

CHANG-TSO-LING DICTADOR EN EL NORTE DE CHINA

Todos los elementos norteños se le han unido para combatir a los cantoneses

REORGANIZACION MILITAR

Se espera que el gabinete, obra de Chang-Tso-Ling, signifique completa ruptura con el pasado

PEKIN, China, junio 17. (A. P.) El Ankuochun, o sea la organización de los ejércitos aliados del Norte de China, ha anunciado hoy una radical organización de todos los elementos que forman la unión norteña, con el Mariscal Chang Tso Lin como dictador político y militar, para presentar un frente sólido contra los nacionalistas del Sur.

La reorganización tenderá antes que nada a fundir los ejércitos del Norte que han estado combatiendo últimamente sin cohesión, infundiéndoles un nuevo espíritu, que acabará por dar a Pekín la importancia que la capital ha perdido en los pasados doce meses.

El programa de los jefes del Ankuochun, quienes celebraron en Pekín una conferencia que duró una semana, comprende reformas administrativas en el regimen civil del Norte, así como un mando único para todos los ejércitos septentrionales. Los caudillos de estos han aprobado ya el plan, que acabará con las distinciones provinciales entre las fuerzas provinciales de Shantung, Chihli y la Manchuria, dando a estas unas cohesión de que carecieron bajo la antigua organización.

Esta tarde se anunció que Chang Tso Lin había aceptado la jefatura del Ankuochun, como se rijó en la conferencia de los caudillos militares, anunciándose que en sus funciones estarán el control absoluto del ejército y la marina, y responsabilidad directa en el Gobierno Civil que ahora se está constituyendo, con el ministro de Hacienda Pan Fu como primer ministro.

El doctor V. K. Wellington Koo, quien ha sido Primer Ministro interino del Gobierno pekinés durante algún tiempo, ha cesado de actuar, retirándose a una villa en las colinas próximas a Pekín. Como se mantiene alejado de las gestiones actuales, probablemente no formará parte del nuevo Gabinete.

Se espera que éste sea creado por mandato por Chang Tso Lin y que significará una ruptura definitiva con el pasado, y el establecimiento de un régimen francamente militar.

Se considera la reorganización una victoria del elemento reaccionario manchuriano, y una derrota del grupo de jóvenes que estuvo abogando por una avenencia con el Sur.

En vez de un compromiso con Chiiang Kai Shek, los jefes del Norte han decidido defender las provincias de Chantun y Chih-Li contra el avance de las tropas nacionalistas, manifestando aquellos que pueden mantenerse indefinidamente en la línea del río Amarillo (Yang Tsé) en la provincia de Ho Nan. También esperan retener a Chantun, aunque se admite que los meridionales han cruzado la frontera chantunesa y están a mitad del camino de Han Chwang, en Shantung y de Lin-Cheng, en Chih-Li.

El problema estratégico de mantenerse contra la invasión del Sur es grave, sin embargo. El frente de Ho Nan está intacto, debido más que nada a haberse dividido los nacionalistas en dos bandos inconciliables, moderados y radicales. Pero en Chantun la situación es crítica, por estar invadida la provincia por dos lugares. El bandidaje hostil a los norteños complica la situación.

ACABO LA SESION DEL CONSEJO DE LA LIGA DE NACIONES

La cuadragésima quinta sesión se dió por terminada ayer en un ambiente de inquietud

ALEMANIA, RUSIA Y POLONIA

Instrucciones recibidas por los delegados japoneses en la conferencia tripartita

GINEBRA, Junio 17.—(AP). Hoy ha terminado la cuadragésima quinta sesión del Consejo de la Liga de las Naciones en un ambiente de inquietud, no obstante haber resuelto cierto número de asuntos de importancia para las relaciones europeas.

El sentimiento de desasosiego que ha caracterizado el fin de la sesión ha tenido por motivo principal que la delegación alemana no lograse una reducción apreciable en las tropas extranjeras de ocupación en la Rinlandia, así como los temores que se abrigan acerca de las relaciones de Rusia y Polonia, que afectan directamente a Francia, como aliada de la última.

En relación con la cuestión renana, el mariscal Foch se ha opuesto a toda reducción en las fuerzas en tanto que Alemania no cumpla la letra y el espíritu de las cláusulas militares del Tratado de Versalles.

En esta ciudad personas autorizadas manifiestan que la situación en que se encuentra el ejército rojo no permitirá a Rusia lanzarse a la guerra, pero debido al hecho de que los Soviets no son miembros de la Liga y no están sujetos en nada a los efectos del Pacto de ésta, es difícil decir las complicaciones que crearía ese Pacto internacional en el caso de que llegase a ocurrir la ruptura de hostilidades ruso-polaca. Este temor explica la ansiedad que han manifestado algunas potencias para saber en definitiva si se permitiría que las tropas aliadas cruzasen el territorio de Alemania, en el caso de que Rusia atacase a Polonia.

Alemania alega, por el momento, que su situación de país desmilitarizado no le permite correr el riesgo de complicaciones con Rusia.

El ministro de Estado alemán, Stresemann, y el de Inglaterra, Chamberlain, tampoco pudieron ponerse de acuerdo acerca del deseo de Polonia de mantener un depósito de municiones en la ciudad libre de Danzig. La cuestión quedó pendiente para la próxima sesión, a que el Sr. Villegas, chileno, presentará el informe sobre el asunto que le ha sido encargado.

La súbita partida hacia París del ministro de Estado de Francia, Briand, que enfermó estando en Ginebra, interrumpió importantes conversaciones que acaso hubieran resuelto no pocas dudas y despejado mucho la atmósfera.

JAPON EN LA CONFERENCIA TRIPARTITA DEL DESARME NAVAL

LONDRES, Junio 17.—(UP). El corresponsal diplomático del "Daily Telegraph" dice que los delegados japoneses en la conferencia naval tripartita de Ginebra, han recibido instrucciones:

Primero, para convenir en la reducción del tonelaje máximo de los acorazados desde 35,000 a 20,000 toneladas.

Segundo: para convenir en la reducción de los cruceros desde diez mil a ocho a seis mil toneladas.

Tercero, a una reducción análoga en el tamaño de los submarinos, pero solo podrán convenir estas reducciones de tonelaje o cualquier limitación en el número de los barcos de cada categoría auxiliar, si otras potencias, como Francia e Italia, las aceptan.

Igualmente han recibido instrucciones para rehusar la proporción de 5-5-3 respecto a cruceros, destroyers, submarinos y otros barcos militares.

Como se recordará, esta conferencia la han convocado los Estados Unidos, y comenzará el día 20 en Ginebra. Solo asistirán Inglaterra y las dos potencias mencionadas como partes de la conferencia.

LA OPINION DE MUSSOLINI ACERCA DE LA CONFERENCIA

ROMA, junio 17.—(UP). La presencia de Italia en la conferencia sobre el desarme, que se celebrará el 20 en Ginebra, revestirá el carácter de un estudio, subjetivo por cuanto el envío de un observador no es otra cosa que un acto de buena voluntad hacia los Estados Unidos.

Al serle presentada la invitación, Mussolini se mostraba inclinado a rechazarla, por no ajustarse a su procedimiento diplomático normal, pues prefiere la participación directa cuando se discuten los intereses italianos.

Mussolini opina que el desarme debe comprender a todas las armas, a saber: terrestres, navales y aéreas, que guardan dependencia entre sí, y por lo tanto la próxima conferencia solo considera parcialmente el problema, y quizás cometa una injusticia contra alguna nación cuya principal defensa sea la tierra.

Italia es partidaria de los buques menores y de los submarinos como la mejor defensa para los países de extensas costas y desea una fuerza igual a la de cualquier potencia mediterránea.

Al tratarse de desarme, generalmente Italia insiste en que se le reconozcan fuerzas iguales a las de cualquier potencia continental, y en concreto desea poseer el derecho de tener fuerzas navales iguales a las de Francia, basando la potencialidad de su marina de guerra en la que tenga Francia.

Las fuerzas de Italia son actualmente muy inferiores a las de Francia. pero Mussolini ha manifestado repetidamente que Italia deberá tener las fuerzas defensivas mayores, y que para 1935 dispondrá de un ejército móvil de 5.000,000 de hombres con una adecuada fuerza aérea que "nuble el cielo".

COMO EL SACRIFICIO DE UNA MAQUINA DE COSER SALVA LA VIDA A VEINTE HOMBRES ARRASTRADOS POR LAS AGUAS

Los detalles espeluznantes referentes a los destrozos inenarrables causados por las inundaciones del Mississippí ponen espanto en los ánimos más templados e indiferentes

UN INCIDENTE ENTRE MUCHOS MILES ANALOGOS

Los esfuerzos sobrehumanos de las autoridades y de muchas instituciones meritorias salvaron miles de vidas pero no fué posible hacer lo mismo con cuantiosas haciendas

Por HARRIS DICKSON

(Véanse nuestros números de los días 14, 15 y 16 del actual con las tres primeras descripciones de la dramática inundación de la Molla del Mississippi)

NUEVA YORK, junio 17 (North American News Paper Alliance, especial para el DIARIO DE LA MARINA).—A cien kilómetros al noroeste de donde escribo estas líneas hay un banco de tierra largo y delgado.

Contra este banco, que ahora parece tan precariamente delgado, un monstruo amarillo y espumeante se levanta amenazante, los voraces dientes mordiendo la tierra suave mientras millares de hombres luchan desesperadamente por reforzar la tenue muralla de tierra blanda, con que intentan salvar sus tierras.

Y cada hora, el río continua creciendo, creciendo; los hombres, luchando, luchando.

—¡Ta güeno! ¡Ta güeno!

Una morena con su enorme dentadura al aire se balanceaba sobre un sillón rústico. Era la primera vez en muchos años que Rosa se sentaba en el sillón a descansar. Con seis niños, una vaca, media docena de marranos y muchas aves, la pobre ex-esclava apenas si tenía tiempo para peinarse las greñas.

En los escasos ratos de lugar, Rosa ayudaba a su marido, John Williams, en el sembrado de su terrenito. John y Rosa eran trabajadores frugales.

A Rosa acababan de llevarle una máquina de coser. Una máquina nueva, comprada con los ahorros de diez años, durante los cuales había la pobre mujer suspirado por la máquina. Pero antes habían tenido que comprar una estufa, y luego otra cama, porque cada año llegaba un bebé a aumentar los trabajos del matrimonio.

—¡Ta güeno, ¡ta güeno! repetía, meciéndose en su sillón.

John Williams sentado en un rincón sonreía. Ambos sabían lo que el nuevo tesoro costaba. Varios cochinos, muchas docenas de huevos, dinero economizado medio a medio y real a real. ¡Cada beta de barniz sobre la máquina representaba tantas gotas de sudor de los dos esposos!...

—Bah, dice el negro.—No cambiaría mi fonógrafo por la dichosa máquina.

—Claro que no. Tú no tienes que coser ropa pa los chavales.

Discutían los dos padres alegremente; los seis chavales formaban un ruido fenomenal corriendo y saltando. Repentinamente, John, levantándose del rincón, se pone el dedo índice sobre los labios significativamente y hace callar a todo el mundo.

—Oigo la sirena de un barco.

—Pué paese el pito de la "Bayou Lady", dice Rosa.

—¿No jerdá? Pué bo a bé, dice John Williams, y sale corriendo hacia el río.

Casi dos kilómetros corrió el negro hasta que por fin llegó al río. Allá lejos vió John a la "Bayou Lady". Parándose en la márgen del río, el moreno esperó que el vapor se acercase. El torrente era pequeño, y el vaporcito se arrastraba con dificultad. Venía remolcando un lanchón.

—¿Qué pasa, capitán? gritó John.

—Se ha roto una brecha, contestó el marino. El amo me manda para sacarlos a todos ustedes. Corre a tu casa y tráete tus corotos. Ponlos a la orilla para llevarlos a Vicksbourg.

John corrió hacia su casa. Bien sabía que era inútil protestar ante todo un Mississippi. Gracias a la previsión de su amo, tal vez el más precavido en el delta, el vaporcito y su lanchón estaban listos para salvar a los terratenientes, notificados semanas antes por el buen amo, de que quizás la "Bayou Lady" fuera a buscarlos.

—Rosa, Rosa, gritó John. El capitán Pat nos viene a buscar! ¡El río viene detrás!

—Corre y ayúdame con mi máquina,—fué lo primero que dijo Rosa.

—Y no olvides de la estufa.

—Y mi fonógrafo,—repuso John.

Primero se llevaron la máquina. Luego el resto de los corotos. No se tarda mucho tiempo en vaciar la casa de un terrateniente en el Sur de los Estados Unidos. John Williams era el que más lejos vivía de todos los colonos de Mr. White, el amo y señor de esas regiones. Por eso, el capitan Pat había venido a buscarlo primeramente, tocando su sirena y alertando a los vecinos para que a su regreso estuviesen todos con sus corotos a la orilla del río.

—Prisa, prisa, que el río está creciendo,—gritaba el marino.

John Williams y su mujer habían metido sus tesoros en el lanchón. En el tiempo que duró la carga, el agua había subido a más de medio metro.

Los dos esposos y su familia se recogían al lado de su máquina de coser. Los dos pensaban silenciosamente en los animalitos que dejaban detrás, en su sembrado y en su rancho.

Según el vaporcito se iba parando para recoger más familias a la orilla del río, John y su mujer y los seis chavales iban cerrando más y más el cerco al rededor de sus bienes.

—No quiero que me vayan a manchar mi máquina,—decía Rosa.

Cuando el "Bayou Lady" se detuvo para recoger la última familia, la escalera del lanchón casi tocaba las aguas.

El piloto indicó al capitán que era inútil meter nada más abordo.

—Se hunde el lanchón si ponemos un kilo más adentro,—dijo el piloto.

Habían comenzado el sábado por la mañana y terminaban a medio día del lunes. El lanchón estaba repleto. Toda clase de muebles y colonos de todos tamaños llenaban la embarcación. El "Bayou Lady" hizo proa a Vicksburg.

Las aguas cargaban trozos de árboles, ruinas de casas, muebles, y ganado ahogado. Si uno de los troncos hubiera tocado al lanchón, nadie se hubiera salvado. La corriente arrastraba montones de escombros. Encima de un montón, dos osos grises trataban de consolarse. En otro montón, se veían venados y terneros. Culebras y liebres viajaban juntos en otro montón hacia un destino desconocido. Todos pasaban en silencio, contemplando al vaporcito que remolcaba un lanchón lleno de humanidad.

Hasta los mismos colonos del barco guardaban silencio. La sirena también había enmudecido. Sólo se oía el ruido monótono de las paletas al herir el agua. Y la corriente que luchaba por arrastrar al vapor y su carga.

—¡Miren pa'allá! ¡Sus, María y José! ¡Madre Santísima! Miren pá' allá, gritó repentinamente una vieja.

Todos miraron. Todos se horrorizaron "allá" era un recodo donde se veía una choza arrastrada por la corriente. Sobre el techo de paja una docena de morenos agitaba frenéticamente veinticuatro brazos lanzando gritos que helaban la sangre.

El capitán miró al piloto. El piloto miró al capitán. El agua iba poco a poco acercándose al techo de la choza ambulante. Unas pocas horas más y el agua hubiera devorado la choza y a sus ocupantes.

—Piloto, ¿no podremos hacer nada?—preguntó el capitán.

—Nada, capitán,—contestó impasible el piloto. El lanchón se hunde si le metemos un kilo más adentro.

John Williams lo oyó.

—Sí, capitán, aquí hay lugar. Podemos salvarlos. Vamos, muchachos, hagan lugar pa'los de la choza.

Todos miraron a John Williams. Creían que se había vuelto loco. Pero John imperturbable agarró su precioso fonógrafo y lo tiró al agua.

—Vamos a aligerar el lanchón,—dijo John.

Los demás comprendieron la necesidad. Segundo más tarde, cada moreno tiraba al agua algún objeto para ellos de gran valor. Estufas, camas, todo lo que esos infelices poseían era devorado por las aguas.

Finalmente, John Williams puso su mano sobre la máquina nueva y brillante, y miró a Rosa. Rosa tragó duro. Sin decir palabra, agarró la máquina por las patas y mirando a su marido tiernamente empujó su objeto más querido hacia la eslora. Un minuto más tarde la máquina de coser que tanto sacrificio había costado desaparecía bajo la voraz corriente.

LEA USTED MAÑANA: "EL RESCATE"

Para las Damas
Si queréis conocer las últimas novedades de la moda parisién suscribanse a
PARISINA
la revista más elegante de París.
Acabamos de recibir el
11o. CUADERNO
profusamente ilustrado con bellos modelos de vestidos para la actual estación, cuantas novedades constituyen la nota palpitante de la moda parisién.
Crónicas sobre el mismo tema de los más renombrados modistos de la elegancia femenina: "Worth", "Drecoll", "Jenny", "Redfern y Courtot", "Lucien Lelong", "Martial y Armand".
Asimismo contiene este número infinidad de artículos literarios de los más ilustres escritores y entre sus bellos fotograbados se destacan principalmente, una hermosa fotografía del Honorable señor Presidente de la República, General Gerardo Machado, otra de la Reina de la Belleza de esta Provincia, señorita Angélica Duplessis, de la señorita Angelita Iturralde y varias de personalidades de la política y de la sociedad cubana.
Para informes y órdenes de suscripción diríjanse a
PARISINA
Amargura, 11.
Teléfono A-9885.

MUERE EL ESTADISTA CHILENO ALEJANDRO FIERRO

SANTIAGO DE CHILE, junio 17. (U.P.)—Alejandro Fierro, ministro de Estado al estallar la Guerra del Pacífico en 1879 y exministro de Chile en Río de Janeiro y Buenos Aires, ha fallecido hoy en esta capital a la edad de noventa y cinco años.

M.E.C.D. 2016

DIARIO DE LA MARINA

FUNDADO EN 1832.

DIRIGIDO HASTA 1919 POR DON NICOLAS RIVERO Y MUÑIZ

DIRECTOR: JOSE IGNACIO RIVERO Y ALONSO

Editado por la Compañía DIARIO DE LA MARINA, (S. A.) cuyo programa consiste "en la defensa de los intereses generales y permanentes de la Nación cubana, de los especiales de la colonia española establecida en la misma y de la unión y armonía entre los diversos elementos que conviven en el país". — Art. 1o. de los Estatutos.

Presidente: Conde del Rivero.

Secretario: Manuel Abril y Ochoa. Tesorero: Joaquín Pina.

Administrador: Jose Sobrino y González

OFICINAS: Habana. . . . . DIARIO DE LA MARINA. Nueva York. . . . Broadway at 71 st St. Madrid. . . . . Ave. de Pi y Margall 11. París. . . . . 61 Boulevard Hausemann

PRECIOS DE SUSCRIPCION

HABANA		PROVINCIAS		EXTRANJERO	
1 mes.	$ 1.60	1 mes.	$ 1.70	1 año.	$1.00
3 id.	„ 4.80	3 id.	„ 5.00	3 meses.	$ 6.00
6 id.	„ 9.00	6 id.	„ 9.50	6 id.	„11.00
1 año.	„18.00	1 año.	„19.00		

SUSCRIPCION DOMINICAL

Sólo para el extranjero

(Países comprendidos en la Unión Postal)

6 meses.	$ 4.20
1 año	$ 8.40

(Países no comprendidos en la Unión Postal)

6 meses.	$ 5.00
1 año.	$10.00

Esta suscripción sólo da derecho al número de los domingos.

TELEFONOS:

Quejas de Suscriptores	M-8404	Deportes.	M-4339
Anuncios Económicos.	A-3856	Secretaría de la Empresa.	M-7714
Anuncios Administración.	A-5334	Secretaría de la Dirección	M-9783
Redacción.	A-0301	Fotógrafo.	M-6344
Repórters.	M-1934	Imprenta.	M-9665

PASEO DE MARTI 103. APARTADO 1010. CABLE: DIARIO. HABANA

MIEMBRO DECANO EN CUBA. DE "THE ASSOCIATED PRESS"

EDITORIALES

REDUCCION DE IMPUESTOS

El Sr. John W. Martin, Gobernador del Estado de Florida, y actualmente estimado huésped de la Habana, adonde ha venido a pasar sus vacaciones de verano, ha expresado a un compañero nuestro que en la entidad cuyos destinos rige y desde que él tiene las riendas del Poder, la contribución por concepto de impuestos se ha reducido en un 40 por 100. Florida disfruta en nuestros días de una era de prosperidad asombrosa, que tiene sus más fuertes raigambres. no en la corriente de turismo que acude a sus playas veraniegas, sino en la subdivisión de la propiedad rural y en la diversificación de los cultivos agrícolas. Durante los últimos tres lustros, en tanto que el área cultivada en toda la extensión de la gran República sólo aumentó en un 47 por 100, en Florida ese aumento se elevó a un 102 por 100. Y en el año agrícola de 1925-1926 el valor de los frutos menores—maíz, papas, avena, frijoles, chícharos, arroz, pimientos, frutas, etcétera—y de los productos de la industria pecuaria, obtenidos en el suelo floridano, llegó a 150 millones de pesos.

Resortes propulsores de la prosperidad de Florida han sido las buenas vías de comunicación. Ferrocarriles y carreteras atraviesan el Estado en todas direcciones y abren de uno en otro día nuevos campos a las actividades productoras. A las dos mil quinientas millas de modernas carreteras que posee Florida se añadirán en breve mil millas más que se están construyendo. Para esa atención, así como para el cuidado y conservación de los caminos construídos, se dispone de un presupuesto anual de veinte millones de pesos, que no provienen de empréstitos, sino de impuestos especiales afectos a las industrias de trasporte. De la situación de la Hacienda pública da una idea el dato de existir en las arcas fiscales un superávit de quince millones de pesos. Y del criterio con que se administra esa Hacienda habla la mencionada reducción de impuestos.

Hace ocho días, ante una reunión de funcionarios y empleados del Gobierno, desde los más altos hasta los más modestos, convocados para discutir democráticamente los asuntos que manejan juntos, hablando acerca del balance del corriente año fiscal y de las perspectivas para el venidero, el Presidente Coolidge prometió que en la próxima reunión del Congreso se hará una importante reducción en los impuestos. La situación financiera del Gobierno de Washington es próspera en grado superlativo. Durante los últimos siete años, la deuda pública se ha reducido a razón de mil millones de pesos anuales. En el próximo año la reducción de esa deuda por concepto de intereses ascenderá a sesenta y tres millones de pesos. Y al cerrar el presente ejercicio, después de cubiertas todas las atenciones administrativas, los presupuestos vigentes arrojan un superávit de 590 millones de pesos.

Para satisfacción nuestra, y en corroboración de la certeza de que el buen manejo de los dineros públicos y la amplitud de criterio con respecto a las funciones administrativas no es patrimonio exclusivo de pueblos o razas que por sus éxitos pudieran ser tenidos en concepto de superiores, plácenos consignar que también en pueblos de nuestra estirpe se dan casos similares a los apuntados. No hace mucho leímos la noticia de que la municipalidad de Avellaneda, en la República Argentina, había acordado rebajar las contribuciones en un 50 por 100. El hecho, por lo raro, despertó nuestra curiosidad acerca de aquella comunidad ríoplatense, e investigando sobre sus orígenes y desarrollo adquirimos estos antecedentes: Avellaneda, con el nombre de Banacas al Sud, fué fundada en 1 en la margen derecha del Riachuelo, que la separa de la capital de la nación y del distrito federal, pues se halla en el territorio de la provincia de Buenos Aires. Aunque elevada desde 1895 al rango de ciudad, no pasaba de ser un villorrio, siendo su población en esa fecha de 18.574 habitantes. Actualmente, Avellaneda es una ciudad espléndidamente urbanizada y un gran centro industrial, cuya población se eleva a 196.415 habitantes. Su presupuesto municipal, que en 1907 ascendía a trescientos setenta y un mil doscientos noventa y cinco pesos, se eleva ahora a dos millones novecientos cincuenta y un mil seiscientos pesos. Y de la pulcritud de su administración edilicia es buena prueba el hecho de que, después de cubiertas debidamente todas sus atenciones, aligera a los contribuyentes de la mitad del peso de las cargas públicas.

Estos ejemplos de buen manejo en la administración pública por los representantes del pueblo y en beneficio del pueblo constituirán, indudablemente, una sensible contrariedad para los agoreros del pesimismo, que parecen experimentar una morbosa delectación cuando pregonan el fracaso de la democracia. Es un sano principio democrático ese de administrar los intereses procomunales, no con espíritu comercial, sino con un alto espíritu de servicio que se traduce en provecho colectivo. La prosperidad, que sólo se refleja en la exuberancia de recursos en las arcas fiscales, es para la comunidad tan estéril como la plétora de dinero que en sus arcas atesoran los multimillonarios. La verdadera prosperidad es esa que se refleja tanto en la elevación del nivel de vida de la masa general del pueblo como en la multiplicación de obras de utilidad pública. Y el mejor exponente de prosperidad, bienestar general y buen manejo administrativo no está precisamente en poner a prueba la resistencia de la potencialidad contributiva del pueblo, sino en la previsión y competencia reveladas por quienes logran atender las necesidades colectivas sin que las exacciones tributarias representen un flagelo para la comunidad.

EL ESPIRITU DE SAN LUIS EN LA TIERRA DE SAN LUIS

(De nuestra Redacción en París)

Después del triunfo de la aventura del aviador americano Charles Lindbergh, París ha construído en torno a su personalidad misteriosa, las más sutiles fantasías en que el genio de su ironía se hermana con el de su gracia.

La ciudad que en delirio vió descender, sobre su aerodromo más famoso el "Espíritu Santo"—que hacía apenas 33 horas y algunos minutos había volado sobre los rascacielos de New York—encontró muy natural que el héroe fuera un hombre de 25 años, tan alto como los "tommys" que desembarcaron en Cherburgo en 1917. Por un momento olvidó el dolor que le causara la trágica desaparición de los capitanes Nungesser y Coli, a quienes había despedido alegremente algunos días antes y con entusiasmo aclamó al gran descubridor de las más vastas rutas del cielo.

—¿Dónde está, dónde está?—preguntaban las cien mil almas que rodeaban el aparato de Lindbergh, cuando éste bajó, silenciosamente, del cielo.

Y nadie sabía nada... Algunos aseguraban, hablando a voz en cuello, que habían visto al aviador, enorme y sonriente, con un sombrero de paja sobre la cabeza; otros que se hallaba con el cabello al viento y en desorden; otros que se encontraba vestido con un uniforme de aviador americano. Nadie sabía nada, pero todos sentían que la fuerza de un milagro acababa de rozar sus cabezas...

Lo cierto es que Lindbergh, evitando los reflectores, había bajado de su aparato y protegido por dos agentes de servicio del aerodromo, se había dirigido a la oficina del comandante Weiss.

Weiss, que antes de ser un aviador de fama, había frecuentado las salas de redacción de algunos cotidianos parisienses en calidad de repórter, lo primero que hizo fué pedirle al cher confrére del aire, el primer relato de su viaje, para las primeras horas de la mañana siguiente.

Luego llovieron sobre la mesa de la oficina de Weiss miles de tarjetas que reclamaban un autógrafo del joven héroe: entre ellas predominaban las de ciertas mujeres muy conocidas de París...

En una tarjeta, Lindbergh, con letra nerviosa y precipitada, puso su nombre y la célebre frase con que lo han denominado sus compatriotas:

"Charles Lindbergh, Flying-fool."

A las doce de la noche aún la muchedumbre reclamaba la presencia del aviador en Le Bourget. Sin embargo, momentos después de su llegada, disfrazado de capitán de aviación francesa, acompañado de algunos compatriotas y autoridades, se había dirigido a la Embajada de los Estados Unidos en donde lo esperaba impacientemente el simpático Embajador, Mr. Meryon T. Herrick. Lindbergh se echó en brazos del Embajador y lo besó con gran consternación de los que los rodeaban. ¡Mr. Herrick, desde ese momento, lo adoptó como a su hijo y se dedicó a cuidarlo!

La una, las dos, las tres, las cuatro de la mañana. La embajada americana se hallaba, a tal hora, aún llena de periodistas de todos los países del mundo. Lindbergh contestaba todas las preguntas que se le dirigían—¡y vaya si los periodistas son indiscretos y exigentes!,—relatando su extraordinaria aventura como si se tratara de un paseíto sobre el campo de aviación.

Hasta aquel momento el aviador no había comido nada. Entre Nueva York y París no había tenido tiempo sino de "despachar" un sandwich de los cinco que trajera para la travesía. Todo el mundo se inquietaba de su resistencia, menos él...

Mr. Herrick le preguntó, ante su silencio:

—¿No desea nada?

—Sí—le respondió el enfant terrible—un baño y un vaso de agua...

Lindbergh se vió en la obligación de aceptar las copas de champaña que se le ofrecían en nombre del gobierno americano, del gobierno francés, en nombre de mil y mil otras instituciones que enviaban a la embajada sus representantes. Pero los que estaban cerca de él notaron que el intrépido viajero apenas mojaba sus labios en el jugo espumoso. Entonces algún periodista hizo correr la noticia de que Lindbergh nunca había tomado ni una copa de alcohol y que era de una... castidad a toda prueba.

Su secretario—persona de la que tuvo necesidad para abrir los centenares de telegramas que le llegaban por minuto a la embajada—iba poniendo las cartas recibidas a un lado. Ya habría tiempo de examinar los múltiples contratos propuestos, entre los que figura el de una firma de cine americano, muy conocida, que le ofrece 700.000 dólares por trabajar con ella durante un año. (Lindbergh aún no tiene "manager" y espera llegar a los Estados Unidos para buscar a alguien capaz de serlo...)

—En cuanto a las cartas de amor, ya les llegará su hora—responde él muy tranquilamente a las damas que le preguntan por su correo femenino.

Al día siguiente de su llegada, Londbergh tenía que ir a inclinarse frente a la tumba del Soldado Desconocido.

Mr. Herrick, calculando la hora en que ya podría estar despierto, fué a saludarlo a su lecho, en el que había dormido con una de sus pyjamas.

—Pronto estaré listo—le dijo Lindbergh—, para que podamos partir.

—No—le respondió el embajador, —antes tenemos que ver si le van bien mis camisas...

Y Lingbergh se rió por lo menos durante cinco minutos de tal ocurrencia.

En marcha hacia la casa de la madre del capitán Nungesser, a quien el héroe del día deseaba presentar sus respetos.

A la altura de la puerta Saint-Martin, un auto por poco choca, con el de la embajada americana en el que Lindbergh se hallaba junto al secretario de Mr. Herrick y a un miembro importante de la aviación francesa.

—No se preocupe usted de este pequeño accidente—le dijo este último —Si usted permanece algunos días más en París, usted se dará cuenta cómo es más fácil atravesar el Atlántico que nuestros bulevares...

Eran las seis de la mañana. París se desperezaba bajo uno de esos soles primaverales que sólo los gustan sus habitantes en la tibieza de sus lechos.

Lindbergh tiene 25 años y la pasión del cielo y aún no había podido volar sobre el de París. Ha manifestado su deseo de ensayar una máquina ligera francesa, eso sí, con la condición de que su paseo aéreo no perturbara el tráfico de la ciudad. Por eso escogió esa hora temprana.

El aviador americano subió al aparato francés y cuando el representante de los fabricantes quiso darle algunas explicaciones ya Lindbergh había apoyado sus pies sobre los frenos de un motor que veía por la primera vez, y comenzaba su ascensión con una seguridad enorme.

Voló 15 minutos sobre París y luego, sobre el aerodromo, se puso a hacer una serie de acrobacias aéreas que helaron los huesos de los más audaces.

Viaje a Bruselas. Viaje a Londres. Viaje a Suecia. la tierra de sus ancestros... París, la mañana de su partida, sintió nostalgia de esta golondrina humana, que se aventura en los brazos del viento y llega hasta donde todavía otros hombres no han podido llegar...

C. D. de Battemberg.

LA ACTUALIDAD

VULCANO SALUDA AL MARQUES DE PINEDO

El marqués de Pinedo, que fué nuestro huésped, acaba de demostrarnos al amarar en el pequeño puerto de Ostia, que efectivamente y como reza el proverbio, por todos los caminos se va a Roma.

El ha llegado a la gran ciudad—meta de su largo viaje—volando con precisión de cronómetro sobre selvas vírgenes, mares tempestuosos, montes coronados de hielo y tierras salvajes y hostiles en esta su gran excursión aérea por encima de cuatro continentes...

Salve...!

El marqués de Pinedo nos ha probado además que la energía del espíritu es una fuerza verdaderamente invencible, tan necesaria para el feliz final de un vuelo como un buen motor. Este falla, a veces. El alma de un verdadero hombre jámás titubea: sabe lo que debe querer y lucha infatigablemente hasta lograrlo.

Tempestades, nieblas, accidentes, arterías, hados adversos, ¡todo se conjuró en la naturaleza frente a esta voluntad del marqués. Y contra viento y marea ¡amaró él al fin triunfalmente en la pequeña rada de Ostia...! Puerto creado por Anco Marcio, y engrandecido por César y por Claudio, y que es también una prueba patente de cuanto puede ser capaz la decisión y el empeño humanos. El hombre hizo de esta Ciudad Eterna—hundida entre siete colinas—un puerto de mar!

Roma quiso asomarse por esta ventanita al mundo, y partir desde aquí, el Portus Trajani, hacia los pueblos más remotos...

Y lo logró.

El marqués de Pinedo acaba de realizar en breves días ese mismo antiguo anhelo...

Los dioses que allí se reverenciaban—Vulcano, Isis y Mithra—permanentes y eternos dentro de las piedras inmortales de sus templos, deben de haberle dado ahora con noble orgullo la bienvenida...!

Voluntad. He aquí el misterio y el secreto de Dios.

L. FRAU MARSAL.

LA GLORIA DEL HUMORISTA - Por Xaudaró

—La duquesa ha estado aquí, y le han gustado tanto sus cuadros, que me he apresurado a pedirle su album para que le pinte usted algo.

—¡Agradecidísimo...!

(Del "A B C", Madrid)

RUSIA NO TIENE INTENCION, POR AHORA, DE DECLARAR LA GUERRA A POLONIA

SE DECIDIRA EL DICTADOR DE POLONIA, PILSUDSKY, A GOBERNAR CON LOS COMUNISTAS COMO HIZO ANTES

(Por TIBURCIO CASTAÑEDA)

Los que creemos en la sanción penal, de origen divino, no nos hemos asombrado del asesinato de Voikoff, Ministro del Soviet, porque está perfectamente aclarado, hasta por libros publicados dentro y fuera de Rusia, que fué Voikoff el que, siendo este comunista jefe del distrito de Erkaterin, y sabiendo que se acercaba el General Kolchak para libertar al Czar Nicolás y su familia, los mandó asesinar; y luego ordenó que despedazaran y quemasen sus cadáveres, después de impregnarlos de ácidos corrosivos.

Lo extraño es que hayan transcurrido nueve años desde esos tremendos e innecesarios crímenes, sin que el principal autor, Peter Voikoff hubiese sido castigado.

Menos crímenes cometió, durante la Revolución Francesa, Marat, y mucho antes los purgó, cuando Carlota Corday, levantó su puñal en el cuarto de baño de ese sanguinario criminal, que quedó muerto dentro del agua del baño.

A pesar de las notas apremiantes del Gobierno del Soviet a Polonia, para que le entregase al asesino, Polonia se negó rotundamente a todas esas peticiones de Litvinoff, ofreciendo sin embargo al Soviet un puesto en la Comisión de Investigación del asesinato del Ministro del Soviet, que aceptó Moscou.

En su ceguera, creyó Moscow que el asesinato de su Ministro, Voikoff en Varsovia, se debía a incitaciones de Inglaterra, y estando el Gobierno de Polonia, plenamente convencido de que no había tal conspiración inglesa, dió cabida en la investigación, a un Delegado del Soviet.

El juicio ha sido sumarísimo y el asesino Boris Kowceda, de 19 años de edad, ha sido condenado a cadena perpetua.

EL GENERAL PILSUDSKI ATRAERA A LOS COMUNISTAS POLACOS A SU GOBIERNO

Nadie podía pensar, yo creo que ni el mismo Pilsudski, que en medio del torbellino de cuestiones graves que ha suscitado entre Polonia y Rusia, el asesinato del Ministro del Soviet Peter Voikoff, iba quizás a surgir un cambio de Gabinete en Polonia, y que los Comunistas polacos iban a tener participación en el próximo Gabinete.

Hay que recordar que en la actualidad el Partido Comunista está ostraciado de las esferas del Gobierno de Polonia, y además que Polonia ha tenido vara alta en la frontera de Rusia, desde que en 1920, Budenny, el mejor General de Caballería que ha tenido el Soviet, se estrelló contra las puertas de Varsovia, cuando creía cosa fácil derrotar al Ejército polaco, el cual fué asesorado por el General francés Wiegand que había recibido del Mariscal Fosch las instrucciones necesarias y hasta el plan de batalla para derrotar a los rusos.

Y ahora, recordado eso por Budenny, que es jefe del Ejército ruso, por haber reemplazado, desde hace dos años a Trotzky que lo era antes, tendrá muy buen cuidado de lanzarse a aventuras guerreras, con tra el Ejército del General Pilsudsky que está perfectamente organizado y hasta mimado.

¿Qué motivos ha tenido Pilsudsky para levantar la preterición que hasta ahora venía haciendo del Partido Comunista de Polonia, precisamente en estos momentos en que al hacerlo, pudiera parecer que quiere congraciarse con el Soviet de Moscou, arquetipo del Comunismo?.

Cuando en Mayo de 1926, se apoderó Pilsudsky del Poder, en Polonia, por un golpe de Estado, estaba abierta y francamente apoyado por el Partido Socialista, al cual el mismo Pilsudsky había pertenecido, y también lo apoyaron, aunque no con tanta decisión, los Comunistas de las ciudades y el Partido Radical de los campesinos.

Todos esos extremistas, antes del advenimiento de Pilsudsky por el golpe de Estado de los Monárquicos y de los grandes propietarios de fincas, recibieron a Pilsudsky, como el menor de los dos males.

Después Pilsudsky amordazó a la Prensa y se inclinó a la derecha citadina y territorial, para gobernar, distanciándose de él las izquierdas.

El 22 de mayo último perdió Pilsudsky las elecciones municipales, por el triunfo de las izquierdas, y desde entonces viene rumiando un cambio radical de Gobierno, porque está convencido de que los conservadores solo pueden triunfar contra los socialistas, contando con los abusos del Gobierno en contra de estos últimos.

Cuando se reuna el Parlamento Polaco a Sejm, el 20 de este mes de junio, para ratificar el empréstito que los Estados Unidos de Norte-América han hecho a Polonia, le costará trabajo al Mariscal Pilsudsky limitar las discusiones del Parlamento a ese solo extremo y pudiera verse obligado a disolver la Sejm por la fuerza de las armas, o consentir que discuta las leyes electorales actuales, modificándolas profundamente.

La ley de censura de la Prensa se aprobó en Polonia el 25 del mes de mayo último; y tres días despuesé dijo el periódico Robotnick de Varsovia, que el periódico de Viena "Arbeiter-Zeitug" "Gaceta de los obreros", no podía circular en Polonia.

Y es indudable que a Pilsudsky no le conviene retener una mayoría gubernamental adquirida por coacciones e ilegalidades.

De suerte que por una verdadera coincidencia, Pilsudsky, que ciertamente no es comunista, va a tenerse que apoyar probablemente en los socialistas y comunistas, si ha de organizarlos para que sean partidos gubernamentales.

Y ese Empréstito de 50 millones de pesos que se ha hecho a Polonia en los Estados Unidos, pudiera bien ser la base para el cambio de Gobierno.

Como dice el probervio español "Donde no hay harina todo es mohina"; de modo que ahora, que la paz se impone, el hacer favores a los socialistas en sus cuestiones agrarias, es posible, puesto que hay harina.

A TRAVES DE LA VIDA

POR HECTOR DE SAAVEDRA

Hace unos cuantos años solía encontrar en los teatros de la Habana, sobre todo en la Opera, una señora que iba a las lunetas y a quien no dejaba de saludar en los entreactos aprovechando el asiento de al lado que dejaba libre momentáneamente el caballero ocupante. Y me dirán ustedes: —¿Y si era una señora la que se sentaba junto a su amiga? Muy difícil, o raro, tenía que ser, porque esta dama empleaba un "truc" que yo aprendí de una señorita tan bella como avisada. Consistía la martingala en tomar siempre la luneta que está al lado de la cabecera, dejando libre ésta, que es siempre preferida por los caballeros. Terminado el acto el individuo se levanta y se va sin que sepa porque causa o negocio todos los hombres necesitan salir de la sala, aunque no sea más que para estar de pié en los corredores. Naturalmente la silla vacía atrae a los amigos y les permite pasar todo el entreacto al lado de la dama, que a veces es una Dulcinea y que otras es la muchacha la que pretende serlo. Esta combinación artístico-especulativa no la hacía, al menos por mí, la dama de mi historia, que vivía amigablemente divorciada, gozando de entera libertad, de mucho respeto por su intachable conducta y de la más ideal de las situaciones. Así me lo decía, —sin entrar en el terreno de las confidencias— asegurándome que "nunca se es tan feliz como cuando no hay que ajustarse a la voluntad de otro."

Mis estancias al lado de una señora y a la vista pública, produjeron los naturales comentarios. Pronto vinieron a felicitarme por mi próximo matrimonio y así se lo dije a la señora, muy mortificado con la necesidad de perder su sociedad.

Pero ella, que es persona de claro talento y sin prejuicios, se echó a reir y me preguntó:

—¿A usted le importa lo que dicen?

—¿A mí? ¡Ni por pienso! Era por usted...

—¡Oh! Yo. ¿No le he dicho que hago lo que me parece?

El resultado fué que continuamos hablando a la faz del público, que su conversación me divertía mucho y que nó pocas ideas suyas me sirvieron de tema para mi trabajo cotidiano. La gente al ver que "no había nada" y que todo seguía igual se olvidó de nosotros para ocuparse de otro presunto escándalo.

Este recuerdo viene a mi memoria porque he hablado con otra señora que, aunque no está en igual condición que aquella tiene un sano juicio de las cosas y un "esprit" encantador. No sé por qué motivo cayó la conversación que sosteníamos, mientras llegaba el tren de Saint Nazaire que nos trajo a tantos queridos amigos, en el tema del beso. ¡Ah, sí! Ahora me acuerdo que fué porque el andén estaba muy sucio y salió a relucir nuestro flamante departamento de Sanidad. Entonces la señora me dijo:

—¿No ha leido usted que por cuestión de higiene un diputado presentó a la Cámara un proyecto de ley prohibiendo el beso?

—Si señora; y he visto que sus colegas lo han... ¿me permite decirlo? "choteado" como a un cubano.

—¿Cómo querrá ese higienista que se dé el ósculo de la paz? ¿Con unas pinzas?

—Es una cuestión —dije yo— que se ha tratado desde que se puso de moda la desinfección, pero de la cual todo el mundo se ha creido escéptuado. Con el agua ha habido sus distingos para tomarla y los que no comulgan con las minerales hacen hervir la del acueducto, pero se olvidan que la ingieren como viene de la pila, y nadie se muere por beber el Almendares y la población de Marianao, crece por días. Pero en el beso no hay opiniones encontradas y persona tan competente en cosas dulces como el poeta Becquer no sabía cuanto dar por un beso. Yo he visto en la tombola de caridad que se hace en los barcos, a artistas de teatro rifar besos y el otro día en la venta de la rue Saint Honoré, la bailarina Nicolska, vendió en mil francos un beso"en los labios sin pintura". Cuando se presentó un segundo comprador, dijo: — No tengo más. ¡Se han acabado!

—Hay una cosa —dijo entonces mi amiga— contra la que lucharán en vano todas las reformas y modificaciones que quieran hacer los hombres. No hay más que una sola manera de expresar el sentimiento y esa es tan antigua como el mundo.

—Sin contar —agregué yo— que el cinematógrafo ha dado al beso su valor decisivo y que la diplomacia ahora ha reforzado con los labios la ceremonia del saludo a las damas al estrecharlas la mano. Por otra parte no se si Primo de Rivera o la Academia Española ha ordenado que se vuelva a la práctica antigua del Q. B. S. M. con que se terminaban las cartas y se restablezca en los almanaques los días de fiesta con "Gala y Besa Manos".

PARIS, 29 de Mayo de 1927.

CAMARA DE COMERCIO DE SANTIAGO DE CUBA

SOBRE LA RESTRICCION DE LA ZAFRA

Santiago de Cuba, Junio 13 de mil novecientos veintisiete.

Sr. Director del DIARIO DE LA MARINA,

Habana.

Muy señor mío:

Me tomo la libertad de molestar su ocupada atención para referirme al editorial publicado en la edición correspondiente al día nueve del actual de ese DIARIO de su competente dirección, titulado "Producción azucarera", y en el que se alude al acuerdo tomado recientemente por la Cámara de Comercio de esta ciudad, en relación con la limitación de la próxima zafra.

Dice el referido artículo que se aduce ahora la Ley de oferta y demanda y la necesidad del libre juego de las actividades económicas como argumentos contra el propósito de restringir la zafra, y agrega que bajo el punto de vista de los principales abstractos tiene sobradísima razón la Cámara santiaguera. Quiero hacer notar a usted, el hecho de que no es ahora cuando nuestra Corporación se pronuncia contra el grave error económico que representan las limitaciones que se han llevado a cabo y que se están planeando para el futuro, pues lo hizo desde que se planteó ese problema, aduciendo las razones que expuse en la moción aprobada por la Cámara, y ellas no representan principios abstractos sino que son realidades tangibles, como ha quedado demostrado con los hechos que estamos palpando.

Más adelante se asegura en el editorial citado que produciendo azúcar sin limitación alguna no habrían de variar los términos del problema, puesto que las empresas extranjeras, a las que se les supone como únicas beneficiadas con la restricción, seguirían beneficiándose sin que nuestros cultivadores de caña obtuvieran una situación más bonancible que su situación actual, agregando que de ello se deduce que el propósito de restringir la producción no es descabellado ni mucho menos, sino que es pésima nuestra organización económica.

Al considerar esas afirmaciones hay que tener en cuenta dos cosas: una, que como ha quedado demostrado la defensa y protección de los intereses azucareros no significa la defensa y protección de los intereses del pueblo cubano y otra, que por pésima que sea nuestra organización económica no podemos cambiarla ahora, ni tampoco es factible que pueda hacerse en el futuro en lo tocante al desenvolvimiento del negocio azucarero, por lo que tenemos qué adoptar aquellas medidas que dentro de esa pésima organización económica resulten más convenientes a los intereses del pueblo en general.

El error parte de la creencia de que los altos precios del azúcar benefician a nuestra economía interior y esto ya se ha comprobado que no es así. Como argumentábamos cuando el año pasado nos oponíamos a las restricciones, después de la crisis de 1920-21, tuvimos varios años de buenos precios sin que desapareciera de nuestro horizonte económico el problema terrible de que agotadas las reservas de que aun disponía el país llegáramos a la tremenda situación porque hoy estamos atravesando. Si tuviéramos estadísticas buenas del negocio azucarero en general podríamos apreciar al centavo lo poquísimo que se benefician los intereses del pueblo con el alza del precio del azúcar, (que no debe esperarse que llegue a unos límites tales que produzca una utilidad mayor que la racional en todo artículo de producción y consumo mundial), en relación con los perjuicios que recibe al limitarse la producción y dejar de entrar en el país para repartirse entre ese pueblo, y por lo tanto dar más vida a todo el movimiento de la nación, lo que representa el costo de la fabricación del azúcar que no se elabora.

Pero la comprobación mejor de que estamos en lo cierto está en los siguientes hechos:

Las empresas americanas y un buen número de hacendados cubanos a quienes se les supone como únicos beneficiados con las restricciones han estado y están opuestos a ellas porque ven que se está perdiendo el mercado para nuestros azúcares y calculan que los gastos que van a tener para recuperarlo han de ser mayores que el problemático beneficio que les reporta el pequeño aumento de precio obtenido con las limitaciones.

Los colonos tampoco quieren la restricción porque ya han palpado prácticamente el mal resultado que les proporciona.

El comercio y las industrias tampoco la quieren porque se ha disminuído considerablemente el volumen de sus negocios y de sus cobros al dejar de circular el dinero que debió producir el azúcar que se elaboró, y el que dejará de circular si se sigue con la medida.

El pueblo no la quiere porque también se le restringe su trabajo, y por ello está pasando hambre.

El Gobierno no debería quererla porque ya está sintiendo en la disminución de sus ingresos el resultado que da la merma de entrada de dinero en el país como consecuencia de la restricción en la producción.

Y al considerar todo esto nos preguntamos, y con nosotros se preguntan todos aquellos que están sufriendo las consecuencias de la medida, ¿por qué ser más papista que el Papa y empeñarse en proteger intereses que no quieren ser protegidos?

Aunque en el citado editorial de hecho se nos da la razón cuando dice: "La restricción de la zafra con todas sus consecuencias desfavorables en la actualidad" y esto nos satisface; también se agrega "pudiera ser el punto de partida para la imprescindible reorganización de nuestra economía nacional sobre cimientos más consistentes que la excesiva producción de azúcar", y si bien nunca hemos sido partidarios de la excesiva producción, pues entendemos que el reajuste de la industria vendrá por sus propios pasos y de acuerdo con sus necesidades, ni la Cámara de Comercio de Santiago de Cuba ni yo, somos remisos a rectificar nuestra apreciación en problemas que afectan al interés del pueblo cubano, y así lo haremos en el presente caso si se nos demuestra con hechos y datos fehacientes, como los que nosotros alegamos en contra de la medida, los beneficios que ésta pueda reportar en el presente o en el futuro a esos intereses del pueblo.

Muchas gracias, señor Director, por la publicación de esta carta, y quedo siempre de usted afmo. s. s. y amigo,

Angel Gari.

PULPOS BANGARIOS

Sólo once Bancos americanos tienen sucursales en el extranjero; y éstas, unas cien, mientras que las de los Bancos británicos son unas **cuatro mil.**

Esta ventaja, que aflige a más de un americano, se explica porque la Gran Bretaña lleva mucho más tiempo que los Estados Unidos de ser rica y ha necesitado más que esta república esas numerosas sucursales para servir sus negocios en el mundo entero y para reforzar sus entradas. Las ganancias de las sucursales contribuyen a los dividendos que cobran los accionistas de los Bancos, residentes en la Gran Bretaña.

A los americanos afligidos les parecen pocas cien sucursales; a mí me parecen demasiadas; y si no fuesen más que 10, también; y otro tanto digo de las cuatro mil británicas; cifra que revela la explotación excesiva de numerosos pueblos por uno solo.

Se ha dicho que la banca es un parásito; y ha sido comparada con los lirios del campo, de los cuales dice la Biblia "que no hilan ni tejen". A lo cual se responde que si la banca nada produce, presta dinero a los que producen, y es, por lo tanto, útil.

Sin duda lo es en una rutinaria organización económica y financiera; donde esta es adelantada, el productor es su propio prestamista, como sucede en algunos países; aunque de una manera limitada.

Y a falta de ella siempre sería un progreso que en ningún país tuviera sucursales la banca extranjera y el negocio bancario fuese exclusivamente nacional, con lo que no se exportarían sus dividendos; y luego, dentro de lo nacional, local en toda la medida posible, como sucede en los Estados Unidos; donde hay millares de poblaciones pequeñas con Banco propio.

En él depositan su dinero el fabricante, el agricultor, el propietario urbano, el comerciante, el bracero, y todos toman en él prestado. Y los dividendos de la institución se quedan en la localidad.

En la Florida he visto yo esto: hace algunos años, la ciudad de Jacksonville tenía 70.000 habitantes y nueve o diez Bancos; enfrente de ella y al otro lado del río Saint John, está el barrio de South Jacksonville, que entonces era bastante menor que hoy. Se podía pasar el río en diez minutos; y los Bancos están tan cerca de él, que los vecinos del barrio para ir a hacer alguna operación, no necesitaban de mucho tiempo. Sin embargo, tenían su propio Banco; una casita de ladrillo, con dos aposentos y tres empleados.

En esta república, la legislación de algunos Estados estimula la creación de Bancos locales, porque prohibe tener sucursales a los de otros Estados; legislación hacia lo cual llamo la atención del pueblo cubano. Y, así, hay poderosas instituciones americanas de crédito que pueden establecer en el extranjero numerosas sucursales, o ramos—**branches**—como se les llama aquí, pero ni una en esos Estados, que se han puesto a la defensiva financiera; los cuales quieren que cuando sus ciudadanos tomen prestado, el interés no salga del Estado; y para ello lo indicado es que el pueblo de este tenga Bancos propios.

No es esta la única actividad capitalística, en la cual se ve aquí, con recelo que las ganancias se vayan a otro Estado. En los de la Nueva Inglaterra hay bastante alarma porque un sindicato de super-millonarios de Chicago está comprando fábricas en otros Estados de aquella región, la más industrial de esta nación.

Y se dice:

—Si los dividendos, ganados aquí, han de tomar el camino del Estado de Illinois, donde residen los nuevos dueños de esos establecimientos, no se nos dejará más que los jornales; seremos los asalariados de gente de fuera, **outsiders.**

Nótese que esta gente de fuera es tan americana como la que se queja; y hacia esto llamaré también la atención del pueblo cubano; al cual la gente que en el negocio del azúcar no le deja más que jornales, ni siquiera es cubana; y los varios Bancos, que, por medio de sus sucursales, le extraen a Cuba anualmente un dineral, son extranjeros.

No sé cuántas son esas sucursales; no he visto nunca la lista de ellas. Pero sí, tengo delante de los ojos, un dato parcial: Entre los corresponsales de un gran Banco de Nueva York y uno de los mayores del mundo, figuran las sucursales de otro fuerte Banco extranjero en estas poblaciones de Cuba: Antilla, Bayamo, Caibarién, Camagüey, Cárdenas, Ciego de Avila, Cienfuegos, Guantánamo, Habana, Manzanillo, Matanzas, Morón, Nuevitas, Palma Soriano, Pinar del Río, Puerto Padre, Sagua la Grande, Sancti Spíritus, Santa Clara y Santiago.

Hay que eliminar las más de esas sucursales y otras que los Bancos extranjeros hayan puesto en la isla. Esta eliminación se puede hacer copiando la legislación de los Estados de la Unión Americana que no permiten sucursales de Bancos "forasteros".

El gobierno de Washington no podrá reclamar contra esta medida, porque el de la Habana le diría:

—¿Cómo, lo que hacen unos Estados federales, no ha de serle lícito a una nación soberana?

Pero la eliminación no debería ser total; y por esto digo "las más" de las sucursales; se podría autorizar a los Bancos extranjeros a tener una sucursal en la Habana; con lo que se verían obligados a tomar en el resto de la isla a Bancos nacionales como corresponsales. Los **outsiders** no se lo llevarían todo.

Antonio ESCOBAR

Nueva York, Junio.

TELEFONOS DEL "DIARIO"

PARA QUEJAS Y SUBSCRIPCIONES LLAMESE A LOS NUMEROS

M-8404 y A-5334

M.E.C.D. 2016

Esta Noche en Arena Colón Relámpago Sagüero y Lázaro Souval en el Star Bout

MANUEL ALONSO DISCUTE HOY EL CAMPEONATO DE SINGLES DE PENNSYLVANIA

Mañana Juegan los Uruguayos con los Tigres del Deportivo Hispano América en Almendares

LOS "PHILLIES" VENCIERON A LOS "CUBS" CON SCORE DE DOCE CARRERAS A SEIS

Clarence Mitchell, pitcher as del Filadelfia dejó en seis hits a los players que habían conquistado doce victorias consecutivas

CHICAGO, junio 17. AP. Clarence Mitchell, estrella de los Phillies, dejó hoy al Chicago en seis hits, mientras sus compañeros de team daban doce a tres lanzadores locales, alcanzando una victoria con anotación de 12 a 2, que puso fin a la racha de triunfo de los Cubs, quienes llevaban ganados doce juegos consecutivos. Los locales pudieron acumular hits en un solo inning. Wrighstone contribuyó al ataque de los visitantes con un jonrón, un doble y un single, mientras Mokan daba dos dobles y un single.

PHILADELPHIA

	V.	C.	H.	O.	A.	E.
Spalding, lf.	3	3	3	3	0	0
Cooney, ss.	5	2	2	4	1	0
Mokan, rf.	4	3	3	4	0	0
Wrightstone, 1b.	5	1	0	10	0	0
Leach, cf.	5	0	0	3	0	0
J. Wilson, c.	4	0	0	1	0	0
Thompson, 2b.	4	0	0	1	4	0
Sand, 3b.	3	2	2	1	4	0
Mitchell, p.	3	1	1	0	1	1
Totales	36	12	14	27	10	1

CHICAGO

	V.	C.	H.	O.	A.	E.
Adams, ss.	4	0	1	5	5	0
Pick, 3b.	4	0	0	0	4	0
Scott, rf.	4	1	1	0	0	0
L. Wilson, cf.	4	1	1	1	0	1
Stephenson, lf.	4	0	2	1	0	0
Grimm, 1b.	3	0	0	13	0	0
Hartnett, c.	4	0	1	3	5	0
Beck, 2b.	3	0	0	4	3	0
Blake, p.	2	0	0	0	1	0
Brillheart, p.	0	0	0	0	1	0
González, a.	1	0	0	0	0	0
Jones, p.	0	0	0	0	2	0
Totales	33	2	6	27	21	1

a Bateó por Brillheart en el 7o.

Anotación por entradas:

Philadelphia . . 004 002 330—12
Chicago . . . . 000 200 000— 2

SUMARIO:

Two base hits: Cooney, Mokan 2, Stephenson, Wrightstone. Home run: Wrightstone. Sacrifices: Spalding, Mitchell. Quedados en bases: Philadelphia 5; Chicago 6. Bases por bolas: Blake 2; Brilheart 1; Mitchell 2; Jones 3. Struck out: Mitchell 1; Blake 2. Hits: Blake 8 en 5 (salió sin out en el 6o.); Brillheart 5 en 2; Jones 1 en 2. Wild pitcher: Brillheart. Pitcher perdedor: Blake. Umpires: Rigler y Jorda. Tiempo: 2:00.

Los Robins Derrotaron a los Rojos del Cinci con Score de 5 por 3

Allen y Dressen fueron los únicos que batearon más de un hit

CINCINNATI, junio 17. (A.P.)—Bill Doak, pitcher del Brooklyn, dió a su club una victoria sobre el Cincinnati hoy con score de 5 a 3, ganando los Robins, con éste, dos de los tres juegos de la serie. Herman le dió un triple a Donohue con uno en base en el seto inning, y anotó luego con un doble de Félix. Statz dió un single en el séptimo que empujó otra carrera y en el noveno los Dodgers anotaron otras dos más.

BROOKLYN

	V.	C.	H.	O.	A.	E.
Statz, cf.	5	1	3	5	0	0
Partridge, 2b.	4	1	2	1	3	0
Carey, rf.	3	0	1	2	0	0
Herman, 1b.	5	1	1	14	0	0
Félix, lf.	4	0	1	3	0	0
Butler, ss.	4	0	1	1	3	0
Barrett, 3b.	4	0	1	0	2	1
Hargreaves, c.	3	2	2	1	1	0
Doak, p.	3	0	0	0	5	0
Totales	35	5	12	27	14	1

CINCINNATI

	V.	C.	H.	O.	A.	E.
Dressen, 3b.	5	0	2	1	3	0
Christensen. cf.	3	0	0	3	0	0
Zitzmann, cf.	1	0	0	0	0	0
Pipp, 1b.	4	0	0	11	2	0
Walker, rf.	4	1	1	2	0	0
Allen, lf.	4	1	2	2	0	0
Hargrave, c.	3	0	1	4	1	0
Critz, 2b.	4	0	2	2	4	0
Wanninger, ss.	1	0	0	2	1	0
Lucas (a)	1	0	0	0	0	0
Pinelli, ss.	1	1	0	0	1	0
Donohue, p.	2	0	0	0	0	0
Bressler (b)	1	0	0	0	0	0
Nehf, p.	1	0	1	0	0	0
Sukeforth (c)	0	0	0	0	0	0
Totales	35	3	9	27	12	0

(a)—Bateó por Wanninger en el 7º
(b)—Bateó por donohue en el 8º
(c)—Corrió por Nehf en el 9g

Anotación por entradas

Brooklyn . . . . 000 002 102—5
Cincinnati . . . 000 000 102—3

Two base hits: Carey, Félix.—Three base hit: Herman.—Base robada: Allen.—Sacrifices: Patridge; Carey 2; Doak; Hargrave.—Double play: Barrett, Patridge y Herman.—Struck out: Doak 2; Donohue 3; Nehf 1.—Bases por bolas: Doak 2; Donohue 1.—Hits: Donohue 9 en 8; Nehf 3 en 1.—Pitcher perdedor: Donohue.—Quedados en bases: Brooklyn 8; Cincinnati 8.—Umpires: Pfirman, Quigley y Wilson.—Tiempo: 1:52.

Hoy se Corre el Derby Americano en Chicago

CHICAGO, junio 17. (A. P.) Mañana sábado, se correrá en el Washington Park, el American Derby, corriendo ocho caballos de tres años de primera calidad y famosos en el turf de los Estados Unidos, en competencia por el premio de 25 mil pesos. La carrera será de milla y media.

Entre los inscriptos están Whiskery, de Harry Payne Whitney, ganador del Kentucky Derby; Buddy Bauer, Hydromel, Dolan, Handy Mandy, Bob Rogers, Black and White y Argle.

Whiskery llevará 126 libras de peso y Buddy Bauer 121. Los expertos predicen que la carrera será una batalla entre Whiskery o Hydromel, siendo el primer favorito del público. Buddy Bauer también quedará en el dinero, dicen, dejando a los demás en el field general de retaguardia.

Los Indios Ganan dos

Cogieron "masa" con el sufrido Boston que está en el sótano

BOSTON, junio 17. (A. P.) Los Indios del Cleveland celebraron hoy en esta ciudad el día de Bunker Hill, con una doble victoria sobre los Red Sox, por scores de 6 a 3 y 4 a 3. El pitchig y el batting de Hudlin fueron los factores decisivos en el primer juego, habiendo contribuído el pitcher nombrado a hacer tres de las carreras del Cleveland.

En el segundo juego Walter Miller contuvo al Boston en dos hits hasta el octavo inning, cuando éste hizo tres carreras sin ningún out. En estas condiciones y con un hombre en segunda, Shaute fué al box y contuvo a los Indios por el resto del juego.

Anotaciones de ambos juegos:

(Primer Juego):

	C.	H.	E.
Cleveland	6	14	0
Boston	3	9	1

Baterías: Hudlin y Sewall, por el Cleveland; Wiltse, Mac Fayden y Hartley, por el Boston.

(Segundo Juego):

	C.	H.	E.
Cleveland	4	8	2
Boston	3	6	1

Bateras: Miller, Shaute y Myatt, por el Cleveland; Ruffing, Harris y Hofmann, Hartley, por el Boston.

RESULTADOS DE LOS JUEGOS DE AYER EN LAS GRANDES LIGAS

LIGA NACIONAL

Brooklyn 5; Cincinnati 3.
Filadelfia 12, Chicago 2.
Boston 8; Pittsburgh 7.

LIGA AMERICANA

New York 3; San Luis 2.
Washington 3; Detroit 1.
Filadelfia 8; Chicago 3.
Cleveland 6; Boston 3.
Cleveland 4; Boston 3.

ESTADO DE LOS CLUBS

LIGA NACIONAL

	Pittsburgh	Chicago	San Luis	New York	Brooklyn	Boston	Filadelfia	Cincinnati	Ganados	Average
Pitts.	x	6	5	6	3	3	3	8	34	654
Chi.	4	x	3	5	8	4	4	6	34	630
S. L.	4	4	x	2	4	3	4	9	30	588
N. Y.	2	1	3	x	4	6	6	5	27	509
Broo.	4	0	2	6	x	4	6	5	27	458
Bos.	1	2	4	2	6	x	4	1	20	417
Fila.	2	3	2	3	6	2	x	2	20	392
Cin.	1	4	2	2	1	4	6	x	20	357
Pdos.	18	20	21	26	32	28	31	36		

LIGA AMERICANA

	New York	Chicago	Filadelfia	Washington	Detroit	Cleveland	San Luis	Boston	Ganados	Average
N. Y.	x	5	9	5	4	4	6	5	38	691
Chi.	2	x	4	3	8	3	9	5	34	586
Fila.	3	3	x	6	4	2	5	7	30	545
Was.	6	3	1	x	3	4	2	8	27	519
Det.	1	4	2	2	x	9	1	6	25	472
Cle.	3	3	4	2	6	x	6	2	26	456
S. L.	0	4	3	4	1	6	x	6	24	453
Bost.	2	2	2	3	2	3	0	x	14	264
Pdos.	17	24	25	25	28	31	29	39		

JUEGOS PARA HOY

LIGA NACIONAL

Boston en Pittsburgh.
Brooklyn en Cincinnati.
Filadelfia en Chicago.
New York en San Luis.

LIGA AMERICANA

Detroit en Washington.
Chicago en Filadelfia.
San Luis en New York.
Cleveland en Boston.

Los Fanáticos Esperan que Relámpago Sagüero y Lázaro Souval les Ofrezcan Esta Noche una Gran Pelea en la Arena

DE ESTE ENCUENTRO DEPENDE LA POSESION DEFINITIVA DE LA FAJA DEL PESO LIGERO, YA QUE CIRILIN SE ENCUENTRA SUSPENDIDO Y CON POCOS BRIOS PARA RETENERLA, SEGUN DEMOSTRO EN SU ULTIMO MATCH

LOS BOTELLEROS TENDRAN QUE PAGAR $1.00 AL ENTRAR

Esta noche sabremos quién es el llamado a quedarse con la herencia de Cirilín Olano, el campeón sin corona de la división light, que tan pésima demostración ofreció en su último encuentro con Lázaro Souval, el zurdito que hoy se enfrenta a Relámpago Sagüero en el ring de la Arena Colón. Están muy divididas las opiniones respecto a quién ha de resultar vencedor en este match, pues si bien es verdad que Relámpago tiene celebradas veintisiete peleas, las que ha ganado todas, absolutamente todas, encontrándose, por lo tanto, invicto, también lo es que Souval es un boxer que mucho ha demostrado en sus dos únicas salidas en el campo profesional, habiendo ganado las dos veces sin dar lugar a dudas.

En el muchacho de Sagua tenemos a un puncher, un fortísimo golpeador zurdo, al igual que lo es Souval, una maravilla en ligereza y un conocedor bastante aceptable del arte de los puños, del que no se puede decir que es un mastro, por no darle la experiencia de sus pocos años pues aun no ha cumplido veinte.

Pero en el sagüero se suman muchos factores, todos los que hacen a un buen boxeador, pues asimila mucho, tiene valor y siempre está en la ofensiva. Aunque, en honor a la verdad, en sus salidas últimas lo hemos encontrado menos fuerte y agresivo que en veces anteriores, a lo que obedecerá no lo sabemos nosotros, pero ello es así.

En cambio de Lázaro sólo tenemos que decir que debe ser el ganador de esta noche, por sus demostraciones hechas aquí. Su acometividad es algo que aturde, no deja al oponente tan siquiera mover los brazos para repeler la agresión, le tiene siempre, desde que suena el gongo, puestos los guantes encima; además, se cubre admirablemente y su mano izquierda es un molinete, no dando lugar a pensar por dónde ha de venir el golpe.

El que resulte vencedor esta noche puede decirse, sin tmor a sufrir una equivocación, que es el campeón de Cuba de la división ligera, pues ya Cirilín ha dado todo lo que tenía en su armario. Esa es la verdad sin camouflage que la encubra. Por eso el encuentro de hoy es decisivo para la faja light; sólo tendrá el ganador que retar en debida forma al campeón, que se encuentra sin corona, caso anómalo, pues la Comisión Nacional de Boxeo se la retiró por el término de seis meses, pero pudiendo responder dentro de ese plazo a cualquier reto en forma que sea en opción a la faja.

Todo el resto del programa que presentará esta noche Pincho Gutiérrez es de lo mejor que se pueda ofrecer a los fanáticos. El programa completo es el siguiente:

Primer preliminar: Mario Blanco contra Chino Villa Alegre.

Segundo preliminar: Enrique Valdés vs Piki Torres.

Tercer preliminar: Angel Díaz vs Juan Antonio Herrera.

Semifinal: Medina contra Dinamita Fernández (pelea por el título middleweight de Cuba).

Star bout: Lázaro Souval vs Relámpago Sagüero.

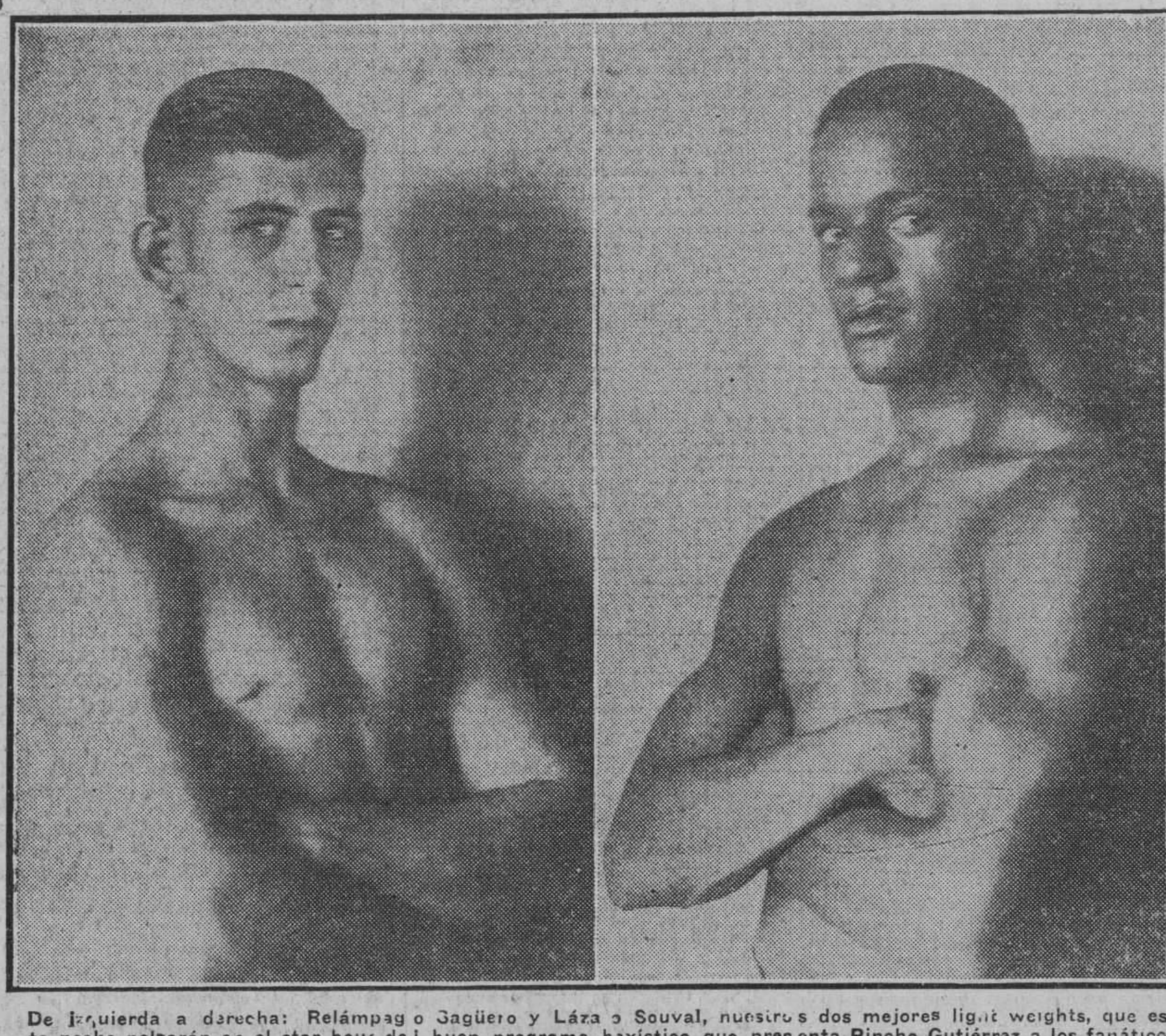

De izquierda a derecha: Relámpago Sagüero y Lázaro Souval, nuestros dos mejores light weights, que esta noche pelearán en el star bout del buen programa boxístico que presenta Pincho Gutiérrez a los fanáticos en la Arena Colón

Lisenbee Pitcheó un Gran Juego Venciendo a los Tigres 3 por 1

WASHINGTON, junio 17. AP. Lisenbee, el recluta de Memphis, pitcheó hoy otro magnífico juego, y el Washington triunfó sobre el Detroit en el segundo encuentro de la serie, por score de 3 a 1.

Otro recluta del Washington, Reeves, que vino procedente de Georgia, ayudó a ganar el juego con un single en el cuarto inning, el cual valió dos carreras y puso a los Senadores a la cabeza del score.

El manager Harris anunció que había vendido al club Jersey City, de la Liga Internacional, a Dick Snelling, pitcher recientemente adquirido de la Universidad de Dayton.

DETROIT

	V.	C.	H.	O.	A.	E.
Warner, 3b.	4	0	1	0	4	0
Gehringer, 2b.	4	0	0	1	2	0
Manush, cf.	4	0	1	1	0	0
Fothergill, lf.	4	1	1	1	0	0
Heilmann, rf.	2	0	1	1	0	0
Blue, 1b.	2	0	0	12	1	1
Tavener, ss.	3	0	1	5	3	0
Bassler, c.	3	0	1	2	1	0
Collins, p.	3	0	0	0	2	0
Totales	29	1	6	23	13	1

Aparecen 23 outs porque Speakers fué out por bola bateada.

WASHINGTON

	V.	C.	H.	O.	A.	E.
Rice, rf.	3	0	0	3	0	0
Stewart, 2b.	4	0	1	3	5	0
Goslin, lf.	4	0	0	1	0	0
Speaker, cf.	4	0	2	3	0	0
Judge, 1b.	4	1	1	8	2	0
Ruel, c.	4	2	3	5	0	0
Bluege, 3b.	3	0	0	0	2	0
Reeves, ss.	3	0	2	2	4	0
Lisenbee, p.	2	0	1	2	0	0
Totales	31	3	10	27	13	0

Anotación por entradas

Detroit . . . . . 010 000 000—1
Washington . . . 010 200 00x—3

Two base htis: Fothergill, Ruel. Bases robadas: Speaker. Sacrifices: Heilmann, Blue, Lisenbee. Double pla:s Stewart a Judge; Stewart a Reeves a Judge; Blue a Tavener. Quedados en bases: Detroit 3; Washington 7. Bases por bolas: Collins, 2. Struck out: Collins 1; Lisenbee, 4. Umpires: Rowland, Connolly y Van Graflin. Tiempo: 1 hora 36 minutos.

Norberto Fernández es el Arbitro del Tercer Partido Internacional

Y estará asesorado en las líneas por Hermo y un representante del Nacional

El miércoles, como de costumbre se reunió el Comité Directivo de la Federación Occidental de Foot Ball Association de Cuba, y se adoptaron los siguientes acuerdos:

—Darle posesión de su cargo de Vocal de este Comité al Sr. Germán Pita de Veiga, electo recientemente en Asamblea de Delegados en sustitución del Sr. Miguel Bardón Rios, que presentó su renuncia.

—Darse por enterado de las solicitudes de bajas de los siguientes jugadores: Rafael Cuenca Migoya y Celestino Fernández Martinez, pertenecientes al Olimpia Sporting Club.

—Contestar a la Sra. Anita A. González Presidenta del Comité de Damas del Real Club Iberia Foot-Ball Club, que en relación con la petición que hace en nombre de las simpatizadoras de dicho club y de Juventud Asturiana, se solicitará el presupuesto para realizar las obras que solicitan, cumpliendo así los deseos de darle toda clase de facilidades y comodidades a las que son prestigio y honra de nuestro deporte.

—Dar las gracias a los señores Manuel Fernández Co. por el obsequio que ha hecho a este Comité para el banquete consistente en productos que fabrican dichos señores.

—La Junta conoce un expresivo telegrama que ha enviado el Sr. R. Herrera Jefe de Despacho del Palacio Presidencial, en donde el Honorable Sr. Presidente de la República excusa su asistencia a los partidos internacionales por tener compromisos anteriores, al mismo tiempo que demostrando su simpatias por nuestro deporte y haciendo voto por el éxito de la contienda.

—Por la Tesorería se hace constar que se hicieron para la Serie Internacional 4.000 abonos para caballeros y 1.000 para señoras, habiendo vendidos los clubs la cantidad de 1.941 de caballeros y 273 de señoras, distribuidos en la forma siguiente:

Fortuna: 164 de caballeros, 27 de señoras y 6 palcos.

C. Gallego: 58 de caballeros y 12 de señoras.

Hispano: 278 de caballeros, 41 de señoras y 3 palcos.

Real Iberia: 255 de caballeros y 65 de señoras.

Sport Catalunya: 477 de caballeros, 42 de señoras y 2 palcos.

Olimpia: 295 de caballeros, 23 de señoras, 1 palco.

Vigo: 121 de caballeros, 6 de señoras.

J. Asturiana: 293 de caballeros 57 de señoras y 1 palco.

Estando a disposición de los Clubs por si desean hacer la comprobación los abonos restantes que son 2059 abonos de caballeros y 727 abonos de señoras.

—Comunicar a los Club que tomaron parte en los partidos celebrados el día 24 de Febrero próximo pasado, que debido haber notificado la Asamblea el pago del 5 o/o correspondiente a dichos encuentros, se encuentran afectadas sus fianzas, mientras tanto no ingresen en la Tesorería de la Federación, la cantidad que tienen que abonar.

Programa domingo 19.

1 P. M. Partido infantil.

Celta-Arenas. Arbitro: Francisco ...

2.30 Fortuna-Centro Gallego (Partido de Campeonato).

Referee: Jesús Hermo.

Linesmann: Félix de Castro y D. Cabrera.

4.30 Hispano C. Nacional de Montevideo.

Referee: Norberto Fernández.

Linesmann: Jesús Hermo y un Delegado del Uruguay.

Federación Occidental de Foot-Ball Assn.— Ramón Díaz, Secretario.

COMO SE ALINEARA EL CLUB HISPANO

Para el juego del domingo, último de la Serie Internacional con el Nacional, de Montevideo, el Deportivo Hispano América alineará a los siguientes jugadores:

Daniel,
Carracha, Martín,
Bienvenido, Vega, Mieres,
Casielles, Polón, Tomás, Avelino, Gacha.

Crónica de Esgrima

EL VEDADO ENCONTRO FUERTE CONTRARIO EN EL CLUB UNIVERSITARIO

Anoche combatieron, en el torneo Inter-Salas, los tiradores del Club Universitario y del Vedado Tennis.

Fué muy reñido el encuentro, culminando la lucha en un sensacional empate, 11x11, del que resultó vencedor el Vedado Tennis por haber anotado 56 puntos por 55 sus contrarios.

Los esgrimistas del Club Universitario hicieron en todo lo que valen, demostrando que tienen buena madera, y que su profesor, el maestro José María Rivas, los sabe preparar, a pesar de que son, relativamente, novatos.

Con la victoria de anoche el Vedado ocupa, definitivamente el segundo lugar del torneo.

En el próximo encuentro se discutirán los honores del sótano el Club Universitario y Colegio de Arquitectos.

AIZ.

Alonso Vs. Williams

FILADELFIA, junio 17. (A. P.) Manuel Alonso, ex-capitán del team español de la Copa Davis, y Ricard N. Williams, quien lo fué del de los Estados Unidos, discutirán mañana el Campeonato de Singles del Estado de Pennsylvania.

En los semi-finales, jugados hoy, Alonso derrotó a Stanley Pearson, 6-2 y 6-4 y Williams a Ben Gorchakoff, 6-1 y 6-2.

El team de doubles formado por Williams y el campeón japonés Teiza Toba, entró en los semi-finales por default de Rowland y Dougherty. Mañana jugarán con el team formado por Mann y Pearson.

ATLETISMO EN ESPAÑA

MADRID, junio 17. (U. P.) Al Campeonato Nacional de Atletismo que se discutirá durante los días 26 y 26 de este mes envían los siguientes delegados: las Federaciones de Cataluña, 39 atletas; Guipuscoa, 24 y Castilla, 35.

NOTAS Y COMENTARIOS DE NUESTRO CONCURSO

Abelardo González, Cárdenas.— Si, señor; rectificar es de sabios, pero es más de sabios hacer las cosas en forma tal que no haya necesidad de rectificarlas. ¿Que le parece? Usted no es el concursante a que refiere la lista. Se trata de un señor tocayo suyo, que reside en la Habana, en Animas 102, y a quien por error se le puso su apellido de usted. Vea como rectificamos con relación a el y mantenemos nuestro juicio en lo que respecta a usted. Así somos dos veces sabios, y perdone la inmodestia.

José R. Herrera, Cárdenas.— Fernando Herrera está repetido en la lista; eso es cierto, pero el linotipista no le dió a usted "con el cabo del hacha", como dice. Somos nosotros los que le damos con el filo del machete, porque no aparece usted por ninguna parte como ganador en esas selecciones. Ustedes los de Cárdenas están un poco trastornados con el problema de la mesa del Ayuntamiento. Tranquilidad, mucha tranquilidad, que hoy Santiago Verdeja estuvo en Gobernación.

Laureano M. Perea; Guanabacoa.— Todo lo que usted dice en la carta es muy cierto. Usted está en la lista de los ganadores de ese día y su nombre lo dimos a la imprenta; pero, compadre, está la situación tan mala que cualquiera se come una línea de imprenta, aunque esta contenga un Guardia Rural, con Springfield y todo.

Antolin Bilbao; Habana.— Usted también es de lo que se encuentra en esa lista de ganadores.

Muy agradecidos por su aclaración.

Alberto Torres.— El señor Humberto Torres no es usted. No hay un solo cupón acertado con su nombre, y por la carta que nos envía no sabemos siquiera su dirección. Si vive aquí en la Habana, venga para que examine los cupones. Si es del interior, díganos el número de cupones que envió, la fecha y las selecciones que hizo. Pero estamos seguros que usted está en un error.

J. M. Hernández; Güines.— Está usted entre los ganadores del dia 6. Y tiene un buen puesto entre todos los concursantes.

Guillermo Echevarria; Habana— Sucedió que lo confundimos con Francisco, de los mismos apellidos y domicilio. Suponemos que se trata de un hermano.

Pero despues de todo, eso no importa, porque en un concurso como este no cabe aquello de que "con uno que coma basta".

Lo menos que le deseamos es que "coman" los dos.

EN EL NOVENO EPISODIO LOS BRAVES DERROTARON A LOS PIRATAS 8 POR 7

Dieciocho hits batearon los players del Boston a tres lanzadores de los Piratas que desfilaron por el centro del diamante

PITTSBURGH, junio 17. AP. Un rally de dos carreras en el noveno inning dió a los Braves del Boston una victoria con score de 8 a 7, hoy, sobre los piratas del Pittsburgh, los que también hicieron un rally en su última mitad, pero no pudieron anotar más que una sola carrera.

Joe Dawson, comprado al Louisville, hizo su primera aparición con el uniforme pirata, relevando a Johnny Morrison en el séptimo inning. Dawson fué cargado con la derrota.

Los Braves le batearon a tres lanzadores piratas 18 hits.

Paul Waner dió hit en el juego de hoy, siendo el número 20 de los juegos consecutivos en que batea de hit.

Score:

BOSTON

	V.	C.	H.	O.	A.	E.
Moore, 2b.	4	1	1	2	2	0
Richbourg, rf.	5	1	2	4	0	0
Welch, cf.	4	1	2	4	1	1
Farrell, 3b.	5	3	3	4	0	0
Burrus, 1b.	5	1	3	7	0	0
Hogan, c.	4	0	2	3	0	0
Brown, lf.	4	0	0	2	0	0
Mann, lf.	0	0	0	0	0	0
Bancroft, ss.	4	1	3	1	2	1
McQuillan, p.	2	0	0	0	1	0
Edwards, a.	0	0	0	0	0	0
Genewich, p.	1	0	1	0	1	0
Mogridge, p.	2	0	1	0	2	0
R. Smith, p.	0	0	0	0	1	0
Totales	40	8	18	27	10	2

a Corrió por McQuillan en el 5o.

PITTSBURGH

	V.	C.	H.	O.	A.	E.
L. Waner, cf.	3	0	2	2	0	0
Cuyler, cf.	2	1	0	1	0	1
Rhyne, 3b.	5	1	3	0	2	0
P. Waner, rf.	4	1	1	2	1	0
Wright, ss.	5	0	1	0	4	0
Grantham, 2b.	2	2	1	4	1	0
Traynor, c.	0	0	0	0	0	0
Gooch, d.	1	0	0	0	0	0
Barnhart, lf.	5	1	2	2	0	0
Harris, 1b.	3	1	2	13	0	0
E. Smith, c.	2	0	1	2	0	0
Hill, b.	0	0	0	0	0	0
Dawson, p.	1	0	0	0	2	0
Aldridge, p.	2	0	0	0	2	0
Morrison, p.	0	0	0	0	0	0
Spencer, c.	1	0	0	1	0	0
Totales	36	7	13	27	12	1

a Corrió por Smith en el 6o.
b Bateó por Grantham en el 9o.
c Bateó por Traynor en el 9o.

Anotación por entradas:

Boston . . . . 300 012 002—8
Pittsburgh . . 000 105 001—7

Two base hits: Bancroft, Farrell, Burrus, P. Waner, Wright. Sacrifices: Welch, Harris, E. Smith Moore, Spencer, Grantham, Brown. Double plays: Wright a Grantham a Harris; P. Waner a Harris; Harris (sin asistencia). Bases por bolas: McQuillan 1; Genewich 1; Dawson 2. Struck out: Aldridge 2; Dawson 1; McQuillan 1; Modridge 1. Wild pitcher: Modridge. Hits: McQuillan 5 en 4; Aldridge 10 en 5 (salió sin out en el 6o.); Morrison 2 en 1; Modridge 3 en 3 1|3; Dawson 6 en 3; Smith 0 en 2|3. Quedados en bases: Boston 10; Pittsburgh 3. Pitcher ganador: Modridge. Pitcher perdedor: Dawson. Umpires: Klem, McCormick y McLaughlin. Tiempo: 2:18.

Rube Walberg Triunfó Sobre los White Sox que Dieron Ocho Hits

Sheeley dió un jonrón en el noveno inning, sin hombres en bases

FILADELFIA, junio 17, (AP.) — El Filadelfia venció hoy a los White Sox del Chicago por score de 8 a 3, triunfando Rube Walberg sobre Charley Bernabe, un recluta zurdo, y sobre Ted Blanship. Los hombres de Mack rompieron un cordón de veinte innings consecutivos sin anotar carrera, al hacer hoy cuatro en el cuarto inning. Walberg ponchó a siete y permitió solamente tres hits después del tercer inning, uno de los cuales fué un jonrón por Sheely en el noveno episodio.

Score:

CHICAGO

	V.	C.	H.	O.	A.	E.
Metzler, cf	4	2	2	1	0	1
Hunnefield, ss	3	0	1	1	3	1
Barrett, rf	4	0	2	4	0	0
McCurdy, c	2	0	0	3	1	0
Schalk, c	2	0	0	2	0	0
Falk, lf	4	0	2	2	0	0
Kamm, 3b	3	0	0	3	4	0
Clancy, 1b	2	0	0	4	2	1
Sheely, 1b	2	1	1	1	0	0
Ward, 2b	2	0	0	3	0	0
Blankenship, p	1	0	0	0	0	0
Neis (a)	1	0	0	0	0	0
Barnabe, p	1	0	0	1	0	0
Berg, 2b	2	0	0	0	0	0
Totales	33	3	8	24	10	3

(a) bateó por Blankenship en el noveno.

PHILADELPHIA

	V.	C.	H.	O.	A.	E.
Bishop, 2b	2	1	1	2	1	0
Wheat, lf	4	1	1	1	0	0
Cobb, rf	5	1	2	0	0	0
Simmons, cf	4	1	1	7	0	0
Hale, 3b	4	1	1	1	3	0
Dykes, 1b	4	1	1	9	0	0
Perkins, c	3	1	1	7	0	0
Boley, ss	5	1	2	0	2	1
Walberg, p	3	0	0	0	5	0
Totales	33	8	10	27	11	1

Chicago . . . . . . 101 000 001—3
Philadelphia . . . . 000 402 02x—8

Two base hits: Metzler, Barret, Wheat, Hale, Hunnefield. Home run Sheely. Base robada: Falk. Sacrifices: Hunnefield, Wheat, Perkins. Quedados en bases: Chicago 5; Filadelfia 10. Bases por bolas: Barnabe 5; Blankenship 2; Walberg 1. Struck out: Barnabe 1; Blankenship 1; Walberg 7. Hitts: Barnabe 3 en 4; Blankenship 7 en 4. Wild pitchf: Walberg. Pitcher perdedor: Barnabe. Umpires: Dinneen y Nallin. Tiempo: 2:00.

LLOVERA SALIO PARA BILBAO

El Real Madrid y el Colo-Colo salieron para Buenos Aires

MADRID, junio 17. (U. P.) A bordo del trasatántico italiano Julio César han embarcado rumbo a Buenos Aires los jugadores de foot-ball del Real Madrid y los chilenos del Colo-Colo.

—Ha marchado a Bilbao, donde embarcará rumbo a la Habana, el árbitro catalán Llovera.

DIARIODE LA MARINA

CONCURSO SERIE MUNDIAL DE BASE BALL

CUPON-PROGRAMA

DE LOS JUEGOS QUE SE CELEBRARAN EL SABADO 25 DE JUNIO

LIGA NACIONAL		LIGA AMERICANA	
NEW YORK	☐	DETROIT	☐
en		en	
FILADELFIA	☐	CHICAGO	☐
BOSTON	☐	SAN LUIS	☐
en		en	
BROOKLYN	☐	CLEVELAND	☐
CHICAGO	☐	WASHINGTON	☐
en		en	
PITTSBURGH	☐	BOSTON	☐
CINCINNATI	☐	FILADELFIA	☐
en		en	
SAN LUIS	☐	NEW YORK	☐

Señale con una cruz las casillas de los Clubs que usted estime deben resultar vencedores.

NOMBRE Y DOMICILIO DEL CONCURSANTE

Sr. . . . .

Calle . . . . Nº. . . . . . .

Ciudad o Pueblo . . . .

Se suplica nombre, dos apellidos y letra clara.

Contamos con un magnífico servicio de repartidores en el Vedado. Suscríbase: llame al M-8404.

M.E.C.D. 2016

DEMPSEY QUIERE OBTENER BUENA UTILIDAD DE SU PROXIMO MATCH

TOMMY ARMOUR GANO EL TITULO DE CAMPEON NACIONAL DE GOLF ABIERTO DE LOS E. U.

TRATEMOS DE ALGO...

Se dispone el Club Náutico de Varadero a su gran temporada de remos, a las regatas nacionales en opción a la copa Cuba. Lo primero que han hecho los cardenenses es arreglar la carretera que va de Cárdenas a la Playa Azul, unos veinte kilómetros, habiendo llegado al extremo de cubrirlos con tarvia. Al menos, así me lo cuenta Tony Carrillo, que estuvo de visita en estos días por el adorado terruño del doctor Alejandro Neyra.

Tony recogió datos muy importantes, que paso a dar a conocer a mis lectores. Pedrito Lluriá, comodoro del Náutico de Varadero, afirma que es casi seguro que compitan el 31 de julio en la Playa Azul, los crews de los Ases del Músculo, Marqueses, Policías, Universidad, Caibarién y el Náutico de Santiago de Cuba. Tanto Caibarién como el equipo oriental harán su debut en remos en esta ocasión.

No existen, sin embargo, seguridades de que compitan estos dos últimos crews, pues el de Santiago de Cuba, que se encuentra bajo el entrenamiento de Mr. Stephenson, no tiene todavía canoas, según escribe su coach a Mr. Schultz, las que están encargadas a Filadelfia, haciéndose por ese motivo su viaje bastante problemático, siendo lo más de esperar, que no compitan en Varadero y sí en la Habana con su shell de ocho remos en opción a la copa Presidente Machado.

Del Caibarién Yacht Club, supongo que se encuentre, al igual que el de Santiago, sin canoas, no habiéndose inscripto todavía en la Unión Atlética de Amateurs, paso que es de los primeros que tiene que dar si es que de verdad abriga intenciones de llevar sus sedas a competir en aguas de la Playa Azul.

De Mr. Schultz, el coach de remos del Náutico de Varadero, puedo decir que aunque se encuentra satisfecho, en lo posible, con el material de que dispone, este material, o sean los remeros, es muy reducido en número y con una preparación muy escasa. Sus verdaderos remeros, en los que Mr. Schultz deposita plenamente su confianza, son Portell Vilá, estroke del pasado año, y Gilberto Lahoncherie, que le discute el puesto este año. Vicente Marchena, cuando parecía marchar a toda vela para ocupar un puesto en el "cuatro", tuvo que ser operado de hernia inguinal, lo que hace problemática su actuación.

Lucha todavía el coach con bastantes dificultades en su laboriosa tarea de formar remeros para el Náutico de Varadero, estando muy necesitado de un bote motor desde donde dirigir el training, lo que es indispensable en estos casos de entrenamiento, pues no siempre ha de dirigir a los muchachos desde la playa dándoles gritos con el megáfono.

Se encuentran instalados desde el día 17 (ayer) los cangrejeros en la antigua casa de remeros, que como se sabe, por haberlo nosotros publicado en estos días, fué trasladada desde el lugar donde se hallaba en la playa sur, a los terrenos donados por el señor Ernesto Castro, padre del presidente del club. En esa casa se encuentran a oscuras, pues la instalación eléctrica no se ha completado.

Todos estos inconvenientes van siendo vencidos por los animosos directivos del Náutico, ya que han tenido que luchar con la renovación casi total de muchas cosas que el pasado ciclón de Octubre barrió o inutilizó. Es esa amplia faja de terreno, un gran obsequio del señor Castro, recientemente fallecido, acontecimiento que llenó de pesar a todos, se han de instalar multitud de sports para ser ejercitados por los socios. Allí aparecerán canchas de hand ball, floor para basket, courts de tennis, y pista para track. Este campo de deportes será una perenne rememoración que hable siempre a lo hondo de los socios del Náutico de Varadero de las gentilezas de aquella alma buena, henchida de inextinguible entusiasmo, hasta su muerte, del generoso donante doctor Ernesto Castro.

John Schultz, un viejo lobo de mar, un verdadero maestro de remeros que hace su segunda temporada en la Playa Azul, no descansa en organizar todo lo que tienda al afianzamiento de los sports de agua en aquellos bellos lugares de la Península de los Icacos. Por lo pronto, ya prepara una serie de regatas inter-socios que ha de levantar el espíritu combativo de los cangrejeros al rojo blanco, siendo el día señalado para dar comienzo a esta serie el 10 de julio, día inaugural de la siempre brillante temporada social del glorioso Náutico de Varadero.

También los nadadores, dirigidos por el "hombre pez de Varadero", el atleta que mejor representó a Cuba en las Olimpiadas centro americanas, Lionel (Baby) Smith, están en magnífica forma, haciendo vida de anfibios, teniendo los cardenenses muy legítimas esperanzas de acabarles este año el cuento a los nadadores caribes y demás competidores que les salgan a la palestra.

Schultz, a quien "no se le mueren los cochinitos en la barriga", como dicen nuestros guajiros cuando quieren determinar la actividad de una persona, lo primero que hace con sus aspirantes a remeros, es ponerlos a trajinar en un single scull, como paso previo a las canoas de dos, cuatro y ocho, pues sin adquirir debidamente el desenvolvimiento personal, no es posible que logren engrampar después entre los componentes de tripulaciones.

Este coach de remeros de la Universidad de Princeton, ha caído entre los cardenenses como agua del mes de Mayo en un campo que a su contacto reverdece para ofrecer los más ópimos frutos. Schultz organiza de continuo competencias de natación entre los muchachos más pobres de Cárdenas, así como con los de Varadero, entregándoles pequeños premios que el mismo costea, despertando así el entusiasmo por los deportes de agua y creando a la vez cuerpos sanos y vigorosos y espíritus libres de toda mácula.

Y el ex-hotel de Varadero, convertido en magnífico club-house desde hace varias temporadas, ha recibido en estas últimas semanas la acción prodigiosa de la mano del obrero, que lo ha pintado, que le ha puesto la acariciante nota del confort en baños, habitaciones dermitorios, salones, pantry, cocina, bar, billares, terrazas... en fin, dondequiera que ha sido necesario hacerlo para que el "home" de los simpáticos y hospitalarios varaderistas luzca con el esplendor que debe aparecer siempre ante los ojos de propios y extraños. Como punto final de este "Tratemos"... diré que mi compañero Tony Carrillo, el leído "Salvator", se hace lenguas del trato exquisito, de las mil amabilidades tenidas para con él en sus dos días de visita a Cárdenas, por los señores Castro, Neyra y Lluria... tres gentiles hombres de la incomparable Playa Azul.

GUILLERMO PI.

Después de Prolongada Sesión, el Comité Ejecutivo de la Unión Atlética Mantuvo su Fallo de Inhabilitación Sobre Aguilera

El coronel Eugenio Silva, pese a su defensa, no logró convencer a los miembros del Comité, quienes mantuvieron en firme sus criterios de días anteriores.—Para la Unión no ha existido un error de juicio.

(Por PEDRO GALIANA)

Bajo la presidencia de Luisín Martínez, actuando de secretario el doctor Laureano Prado y con asistencia de los señores Carlos Monteros, Enrique Fernández, Ramón Otero, Joaquín Cristofol, Cap. Silverio y doctor Ayellanal, celebró ayer tarde su imprtantísima junta el Comité Ejecutivo de la Unión Atlética, en la que se trató, como hubimos de anunciar el caso del atleta Miguel Aguilera.

Despues de estudiados los asuntos ordinarios, cuyos acuerdos daremos al final el Presidente de la Unión Atlética, señor Martínez, concedió el uso de la palabra al Cor. Silva, quien leyó por segunda vez su brillante alegato de defensa, tratando de demostrar el error del Comité en juzgar nuevamente el caso del atleta Aguilera, que a su modo de ver, está perfectamente solucionado por acuerdos anteriores Comités.

Una vez que hubo terminado, Luisín Martínez contestó a nombre del Comité Ejecutivo, refutando, uno a uno, todos los argumentos de defensa presentados por el Coronel. Declaró Martínez que el actual Comité Ejecutivo entendía que este asunto de Aguilera no era un caso juzgado, sino que a su juicio tenía un aspecto completamente distinto al que muchos le ven; aspecto que ellos creen merecedor de la pena que se le ha impuesto.

Despues relató parte por parte el proceso seguido, llegando a la conclusión de que el alegato presentado en defensa del joven manager de los Bolshevikes no habia aclarado en nada el error que se les decia haber cometido, por lo que, no pudiendo cambiar de opinión respecto al particular, mantenían su fallo de inhabilitación.

Entonces el Cap. Silverio pidió al Comité, que teniendo en cuenta el caso que se trataba, y que figuraba en la defensa un ex-presidente de la Unión, se convocara a una nueva junta especial para discutir con más amplitud el asunto, pero el teniente Montero, con muy buen juicio, aclaró que éste caso estaba perfectamente discutido y que se hacia necesario ponerle un punto final lo más pronto posible.

Puesta a votación la proposición del Cap. Silverio, fué rechazada por mayoría, continuándose la controversia entre los señores miembros del Comité y el Col. Silva, quien despues de emplear distintos medios en defensa en favor del atleta Aguilera, pidió al Comité todos los datos que se conocen del asunto, para presentar en su oportunidad, una petición final.

Accedió el Comité Ejecutivo y terminose la sesión, sin que el manager del Loma Tennis fuera rehabilitado. La pena impuesta ha quedado firme, al no convencer a los señores de la Unión Atlética, los argumentos presentados en defensa del muchacho, los que, como decimos anteriormente, será ampliados en su oportunidad, ya que los casos de rehabilitación pueden presentarse a la consideración de la Unión, cuantas veces se desee.

Aguilera pues, ha quedado inhabilitado para competir como manager en nuestras luchas deportivas, esperándose que una junta de Presidentes, que tendrá efecto dentro de diez días, la cual será convocada a propuesta del teniente Montero, trate nuevamente su asunto, y encuentre más calor su rehabilitación, que el que encontró en el seno del actual Comité.

LOS DEMAS ACUERDOS

Terminado el caso Aguilera, que, como es lógico suponer, congregó gran número de asistentes en el local de la Unión, tratáronse otros casos más sencillos, en los cuales recayeron los siguientes acuerdos:

Aceptar las bajas presentadas por los atletas Guillermo Suero, del Habana Yacht Club; Amado Reyes, del Club Ferroviario y Pedro Merino, del Club Atlético de Cuba.

Aceptar definitivamente la inscripción del club de Cazadores y Naútico de Cienfuegos, aceptándose a los siguientes atletas: Ernesto Fernández, Illario Peña, Alfredo Villa, Ramón Aznares y Alberto Valdés.

Aceptar además, las inscripciones presentadas por los atletas: Marcelo Romo, del Varadero; A. Iglesias y Humberto Villa, de la misma sociedad.

No rehabilitar al atleta Ramón Carcas, por entender el Comité Ejecutivo que su caso estaba perfectamente comprobado.

Citar una junta de Presidentes de Clubs, de ayer en diez dias para tratar asuntos generales, entre ellos el de casos similares al del atleta Aguilera, a los cuales se les buscará una resolución definitiva que termine con ellos para siempre.

Ganaron los Yankees su Sexto Consecutivo Juego a los "Browns"

NUEVA YORK, junio 17.—(AP)—Los Yankees del Nueva York ganaron hoy su sexto juego consecutivo de la temporada al San Luis por score de 3 a 2. Urban Schoker, pitcher veterano de la bola ensalivada, contuvo a los Browns en cuatro hits. La carrera decisiva se hizo en el octavo inning cuand Morehart dió un hit al cuadro, llegó a segunda por una tirada wild de Nevers, a tercera con otra tirada mala de Rice y a home con un sacrifice fly de Durst. Rurth solamente tomó parte en un inning, pues tuvo que retirarse a causa de la lesión que sufrió ayer en una pierna.

ST. LOUIS

	V.	C.	H.	O.	A.	E.
O'Rourke, 3b.	3	1	1	0	2	6
Melillo, 2b.	2	0	0	4	3	0
Sisler, 1b.	3	0	0	7	1	0
E. Miller, lf.	4	0	0	1	0	0
Rice, rf.	4	0	0	1	0	1
Schulte, cf.	3	1	0	5	0	0
O'Neill, c.	3	0	1	1	2	0
Schang, c.	1	0	1	0	0	0
Gerber, ss.	2	0	1	5	2	0
Bennett, a.	1	0	0	0	0	0
Stewart, p.	1	0	0	0	2	0
Williams, b.	1	0	0	0	0	0
Nevers, p.	0	0	0	0	2	1
Totales.	28	2	4	24	14	2

a Bateó por Gerber en el 9o.
b Bateó por Stewart en el 8o.

NEW YORK

	V.	C.	H.	O.	A.	E.
Combs, cf.	4	0	2	6	0	0
Morehart, 2b.	4	1	2	2	1	0
Ruth, rf.	1	0	0	0	0	0
Durst, rf.	2	0	0	3	0	0
Gehrig, 1b.	3	0	0	9	0	0
Paschal, lf.	4	0	1	3	0	0
Lazzeri, ss.	4	1	1	1	2	0
Dugan, 3b.	2	1	1	2	2	1
Collins, c.	3	0	2	1	0	1
Wera, c.	0	0	0	0	0	0
Grabowski, c.	0	0	0	0	0	0
Shocker, p.	1	0	0	0	2	0
Totales.	28	3	9	27	7	2

c Corrió por Collins en el 7o.

St. Louis. . . 100 000 100—2
New York. . . 000 020 01x—3

Base robada: Schulte. Sacrifices: Shorcker 2; Melillo 2; Stewart, Sisler, Durst. Double plays: Melillo, Gerber y Sisler. Quedados en bases: New York 6; St. Louis 6. Bases por bolas: Shocker 3; Nevers 2. Struck out: Shorcker 1. Hits: Stewart 8 en 6; Nevers 1 en 2. Passed ball: Collins. Pitcher perdedor: Nevers. Umpires: McGowan, Evans y Hildebrand. Tiempo: 1:52.

HABANA-MADRID

Programa oficial para la función continua que se celebrará desde las 3 a las 12 p. m., del día 18 de junio de 1927.

Primer partido a 30 tantos, con apuestas: Rafael y Florentino, blancos a sacar del cuadro 13 y medio, Ibarlucea y Salazar, azules, a sacar del cuadro 13.

AVISO

Teniendo en cuenta el pequeño tamaño de esta cancha y para evitar posibles confusiones, se establece la siguiente regla especial:

Toda pelota que después de salir del frontis, pegue en la pared del rebote y en el piso de la cancha, volviendo de nuevo a tocar el frontis sin haber sido antes devuelta legalmente por el bando contrario, se contará tanto para el bando que lanzó la pelota, sin que pueda ser devuelta después de tocar por segunda vez el frontis.

Primera quiniela de combinación a 6 tantos, con apuestas: Labat Mayor, Ibarlucea, Paco Guisasola, Buen día, Rafael.

Segundo partido a 30 tantos, con apuestas: Guezala y Gárate, blancos, a sacar del cuadro 13, Ugalde y Mir, azules a sacar del cuadro 13.

Segunda quiniela de combinación a 6 tantos, con apuestas: Betancourt, Azcue, Esquivel, Ugalde, Mir, Gárate.

Tercer partido amateurs a 30 tantos, sin apuestas.

Cuarto partido amateurs a 30 tantos, sin apuestas.

Quinto partido a 25 tantos, con apuestas: Labat Mayor y Ago, blancos, a sacar del cuadro 13, Guisasola y Buendía, azules, a sacar del cuadro 13.

Tercera quinlela de combinación, a 6 tantos, con apuestas: Pistón, Guezala, Hughes, Florentino, Uria, Joaquín.

Sexto partido a 30 tantos con apuestas: Esquivel y Hughes, blancos a sacar del cuadro 13 y medio, Pistón y Betancourt, azules, a sacar del cuadro 13 y medio.

Cuarta quiniela de combinación, a 6 tantos, con apuestas: Hughes, Betancourt, Salazar, Epifanio, Arruti, Ochoa.

Séptimo partido a 30 tantos, con apuestas: Uria y Ochoa, blancos, a sacar del cuadro 13, Arruti y Azcue, azules, a sacar del cuadro 13.

Precios de las localidades

Entrada general sin derecho a asiento reservado, pero pudiendo ocupar cualquiera que no esté vendido, $1.20.

Asiento de cancha reservado desde las 3 a las 12 p. m., 40 centavos.

Palcos sin entradas, $3.00.

Entrada general, 30 centavos.

Delantero de grada reservado desde las 3 a las 12 p. m., 20 centavos.

Notas: No se dan contraseñas para salir del local.

De acuerdo con el reglamento de espectáculos, la Empresa se reserva el derecho de modificar los partidos anunciados. Si por cualquier motivo se suspendiese el primer partido una vez jugadas los primeros 15 tantos, no habrá derecho a la devolución del importe de la localidad.

La Empresa se reserva el derecho de negar la entrada al local a toda persona que no guarde la compostura debida o realice apuestas sobre el resultado final de las quinielas sin obtener los boletos en las taquillas destinadas a su venta

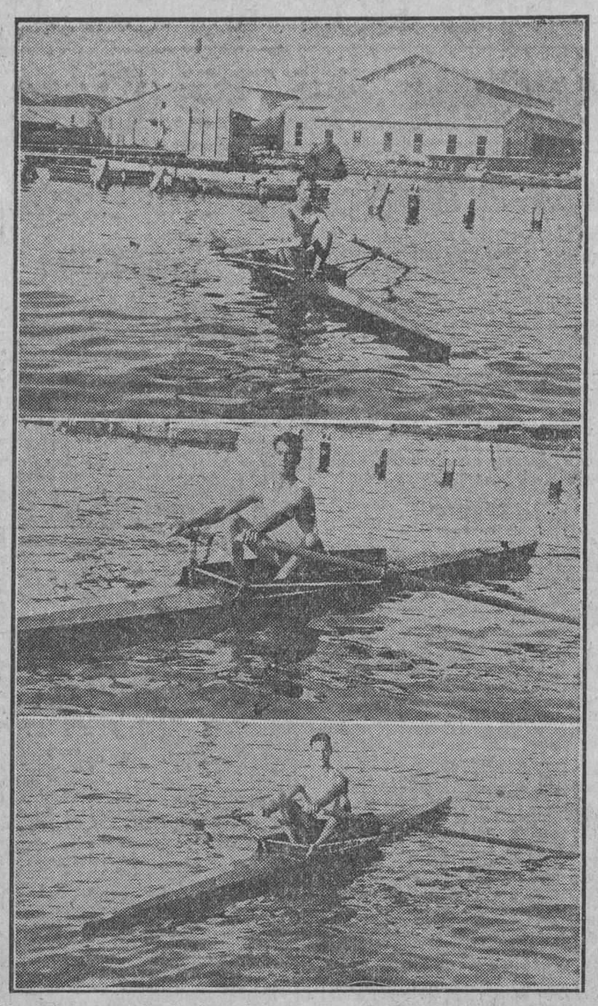

Mr. Schultz está haciendo trabajar en forma a sus muchachos para que cuando llegue el momento de ponerlos a prueba se encuentren O. K. Aquí tenemos a tres de sus principales remeros haciendo training en single sculls en la bahía de Cárdenas, antes de trasladarse al "home" de la Playa Azul, donde se encuentran desde ayer. Ellos son Alejandro Portell Vilá, La Honcherie y Casnovas, tres verdaderos "toros" en remos que sabrán defender con grandes bríos las sedas del Club Náutico de Varadero

Eusebio Barreiro, un Andarín Gallego Está de Paso en la Habana

Ha reanudado sus aventuras para sostener un Colegio en el pueblo de Gajate

Anoche tuvimos el gusto de departir breves momentos con el trotador de mundos, señor Eusebio Barreiro, quien tuvo la gentileza de visitarnos y mostrarnos todo un valioso archivo que posee con reminiscencias de infinidad de países por los que ha pasado.

"Mis deseos, señores,—nos dice después de un rato de charla amena,—al llegar aquí es para hacer patente mi sincero reconocimiento y gratitud al pueblo de la Habana por la decidida hospitalidad y atención que me brinda."

Como se recordará el andarín gallego, Barreiro, visitó la Habana en otra ocasión, en el año de 1915, hace la friolera de doce años. Entonces había acabado de recorrer gran parte de Europa y del Continente Americano, adquiriendo en cada uno de los parajes donde se detenía datos y correspondiéndose con varios periódicos que representa, los cuales nos mostró como constancia.

En 1921, después de haber recorrido los estados de la Unión Americana y de haber observado el modo de vida de medio mundo, regresó a sus patrios lares, a España, y allí, en su pueblo natal, Gajate, en Pontevedra, fundó una escuela de Primera y Segunda Enseñanza, con objeto de preparar a la juventud para la vida práctica, con el siguiente programa: Higiene, oratoria, oficios, dibujo e idiomas.

Esta escuela es su ideal y por su sostenimiento y progreso se resolvió a reanudar sus interrumpidos viajes.

Bueno, buen hombre, le interrogamos a Barreiro, y ¿qué motivo lo indujo a trotear por el mundo antes de este ideal que usted ahora acaricia?

Y el andarín gallego, nos contesta enseguida:

"El móvil de mi primer viaje fué la nostalgia que sentía y que aún siento por conocer lo desconocido. La forma humilde de llevar a cabo esta labor se debe a que no cuento con recursos para hacerlo de otro modo. Precisamente en mi andar por el mundo, observando la vida de varios pueblos, fué que acudió a mi mente la idea de crear una escuela con el fín de preparar en ella hombres útiles, sanos, felices y contentos que es lo que creo le viene bien a nuestra civilización."

Barreiro ha tenido que vencer más de un obstáculo para poder hacer sus viajes por mar, pero ha salido siempre airoso de ellos aun cuando como nos dijo: "tengo que agradecer mucho al mundo entero."

Los europeos se admiraron con su osadía; los latino-americanos lo han agasajado como un hermano; los ingleses lo han transportado gratuitamente en sus naves a través de los oceanos, y los mismos turcos, griegos, rusos, japoneses y chinos tuvieron atenciones para el andarín que va haciendo pronunciar por el más lejano rincón del orbe el pueblecito de Gajate, en su querida Pontevedra, y que él tiene estereotipado en su mente

Dentro de pocos días Barreiro marchará a la Perla del Sur, a Cienfuegos que no la conoció cuando estuvo en la Habana antes. Y de esa provincia partirá para la patria de los "ticos", a San José de Costa Rica, en donde recogerá la segunda edición de sus impresiones de Viaje, que tiene en prensa en aquella República.

Deseamos al andarín gallego todo género de prosperidades en la árdua tarea, pero más que árdua, hermosa, que ha echado sobre sus hombros.

LOS CUBANOS EN EL NORTE

Palmero y Eckelson siguen en el banco.

Los cubanos que juegan en la Liga del Sur no pudieron jugar por el agua.

	V.	C.	H.	O.	A.	E.
Gutierrez 3b	4	0	1	0	3	0
Joseito lb.	4	1	2	13	0	0

Tommy Armour,

Derrotó en la final del match de golf a Harry Cooper, 76x79

OAKMONT, Estado de Pennsylvania, junio 17. — (AP) — Tommy Armour, de Washington, golfista profesional, ganó hoy el título de Campeón Abierto de los Estados Unidos, al derrotar en el último match de golf a su competidor, Harry Cooper, 76 por 79. Los dos jugadores decidieron con el encuentro, de 18 holes, su empate de ayer. El perdedor del título es Bobby Jones.

Ambos golfistas dieron demostraciones de técnica brillante, sobre todo en los holes finales. La victoria de Armour ha sido la culminación de una demostración magnífica en los links de aquí, durante los cuatro días que ha durado el Campeonato, en que participaban, además del campeón Jones. A Gene Sarazen y otros golfistas de primera calidad.

Tennis Internacional

Tilden y Hunter ganaron el torneo contra los tennistas ingleses

MANCHESTER, Inglaterra, junio 17.—(AP)—William Tilden y Francis Hunter ganaron el Torneo de Tennis, jugando con adversarios ingleses, en los matches celebrados aquí hoy. Además de sus victorias en los singles del jueves, los norteamericanos triunfaron en los doubles al vencer a G. R. Crole-Rees y C. G. Eames, en straign-sets, 6-4, 6-3 y 7-5.

Esta ha sido la quinta victoria de Tilden y Hunter en cinco Torneos diferentes jugados en diversos países de Europa, desde que llegaron al Viejo Mundo procedentes de los Estados Unidos. Los norteamericanos triunfaron en Inglaterra, Alemania, Holanda, Bélgica e Irlanda, perdiendo solamente en Francia.

Los dos singles finales del Torneo Británico serán jugados mañana.

Ganaron el Primero Labat y Paco, y el Segundo Uria y Salazar.—La Primera Quiniela Labat-Buendía, y la Segunda Salazar-Uria

Triunfaron en el tercero Guezala y Betancourt, y en el cuarto Arruti y Hugues. La tercera quiniela: Azcue y Epifanio, y la cuarta: Gárate y Esquivel

HOY GRAN JORNADA PARA EL PUEBLO SOBERANO DEL SABADO, EN HABANA-MADRID

Los chicos y ya fenómenos del gran deporte por el dominio de la cesta, la seguridad, la destreza en la ejecución de todas las jugadas y el arrogante empuje con que pelotean los partidos, continuaron ayer, tarde y noche, dándole dulce al cuévano en el debatir valiente de toda la jornada, segunda de la era fogosa de verano. Y los "fans", cautivos de la emoción que florece en el rudo cesteo, encantados con las largas jornadas, llenando el cuco Habana-Madrid, aplaudiendo, gritando, pateando, durante nueve horas.

Salieron a pelotear el primero de 30 tantos de la tarde, los blancos, Ibarlucea y Paco, contra los azules Labat Mayor y Buendía. Partido que llegó, pasó y fuése y no hubo nada. Lo ganaron de calle, sin empates y emociones los dos azules. Y los dos blancos, que estuvieron medianetes, se quedaron en el "pelao" de 20. Un par de garsones.

Se llevan, a la brava, la primera quiniela, Buendía y Salat Mayor, pagando con cuarenta y seis pesos, y comenzó la disputa de los 30 tantos del segundo, que peloteaban los blancos Pistón y Florentino, contra los azules Uria y Salazar. Y pasó, que después de los empates en una, dos y tres, le pasó lo mismo que al primero; pues todo lo demás de calle. Peloteando bien lo ganaron los dos azules; pero los dos blancos, que también la hicieron bien, se quedaron en la bona de 26. Aplausos.

Que se repiten en gracia a Salazar y a Uria, que se llevaron al hombro la segunda quiniela, pagando con una docena de pesos, y pasando a los partidos de "amateurs", que estuvieron hechos unos tigres de Bengala. Y en cuanto llegó la explosión de oro con la noche, salieron los "chicos" del tercero, de 25 tantos; de blanco, Rafael y Azcue, y de azul Guezala y Betancourt. Los cuales que nos pelotean muy donosamente una brava quincena, empatando en una, dos, tres, cuatro, cinco, diez, trece y catorce. Nada más. En la segunda triunfan los dos azules; por olos blancos llegan a la alarmante de 22. Ovación a los cuatro.

Se llevan la tercera quiniela Azcue y Epifanio, y entramos en la disputa de los treinta tantos del cuarto. De blanco, Arviti y Hugues, contra los azules Epifanio y Mir. Ni emociones, ni saltos mortales de corazón. De calle. Bravos los blancos lo ganaron de calle y los azules quedaron en 25. Se peloteó mucho y bien.

Y bien. Se llevan la quiniela final Gárate y Esquival, que pagan con veinticuatro pesos y llegamos a la hora cumbre; al fenomenal, de treinta tantos; que salieron a pelotear, los blancos Ugalde y Ochoa, contra los azules Esquivel y Gárate. Los cuatro nos pelotean las tres decenas con brío, brava y bonitamente, con madera para oír aplausos en los empates de cuatro, trece, catorce, quince, diez y siete y veinticinco. Luego se tiraron de la azotea los dos blancos con una gallardía de las que se aplauden y falló Esquivel y se tambaleó Gárate, y los dos leones blancos se lo llevaron. Gran ovación al gran partido. Los azules llegaron a la terrible de 26.

No hubo más. Hoy, sábado, gran jornada en Habana-Madrid para los fanáticos del pueblo soberano.

Don FERNANDO.

Jack Dempsey Declara que es muy Poco Para él, un 15 por Ciento

Quiere celebrar la pelea con Sharkey con otro promotor que no sea Rickard

LOS ANGELES, junio 17. AP. Jack Dempsey emprendió hoy el viaje al este confiado en que podrá llevar a cabo sus planes a pesar de haber desaprobado una proposición que le hizo Tex Rickard para que acepte solamente el quince por ciento de la entrada bruta en el caso de que obtenga el derecho a enfrentarse con Gene Tunney.

El ex-campeón de peso completo declaró que aunque espera llegar a un acuerdo con el promotor de New York, desea llevar a cabo la propuesta pelea con Jack Sharkey de Boston, bajo la dirección de otro promotor que no sea Rickard. Agregó que si derrota a Sharkey firmaría con gusto un contrato con cualquier otro promotor para una pelea con Tunney.

Rickard propuso a Dempsey una pelea con Sharkey para el 21 de julio, y que la de Tunney quede para septiembre.

Dempsey califica la proposición del quince por ciento de "oferta ridícula" y dice que eso dará por resultado que uno cualquiera de los tres restantes promotores preparen la pelea.

"Sharkey no se ha comprometido a luchar bajo la dirección de Rickard", dijo el ex-campeón, "y tengo tres ofertas que representan tanto dinero para mí y más para Sharkey. Aunque no me desagradaría pelear bajo la dirección de Tex, para que tal cosa ocurra debe alterar sus planes financieros acerca de mi pelea con Tunney.

"Cuando llegue el momento en que yo valga más del quince por ciento, colgaré mis guantes para siempre.

"Tunney tiene derecho a una mayor participación de la entrada bruta cuando vuelva a luchar, cualquiera que sea el contrario con quien se enfrente", siguió diciendo Dempsey. "Si el que aparece en el extremo opuesto del ring soy yo, muchos de los que concurran a la lucha serán mis amigos y probablemente serán muchos los que vayan para ver como me noquean. Tengo mis ideas acerca de las peleas, tanto financieras como de otras clases, y por el hecho de que Rickard tenga un contrato demasiado riguroso con Tunney no hay derecho a que se me haga pagar el pato".

Dempsey se proponía partir hoy para Nueva York. Dijo que vería a Rickard a su legada a esta ciudad. "Si desea que yo pelee con Sharkey y después con Tunney, podremos llegar a un acuerdo pronto. Si no desea hacer los preparativos para un bout con Sharkey, probablemente lucharé con Jack en el ring de Filadelfia".

Frontón Jai-Alai

18 DE JUNIO DE 1927
A LAS 8 1/4 P. M.

Primer partido a 25 tantos
Unzueta y Llano, blancos;
Ferrer y Aristondo, azules.
A sacar blancos y azules del 9 1/2.

Primera quiniela a 6 tantos
Lucio; Ugalde; Ansola;
Millán; Aristondo y Guruceaga.

Segundo partido a 25 tantos
Lucio y Larrinaga, blancos;
Millán y Ugalde, azules.
A sacar blancos y azules del 9 1/2.

Segunda quiniela a 6 tantos
Eguiluz; Irigoyen Mayor; Gutiérrez;
Ugartechea; Ruíz y Olazábal.

Tercer partido a 30 tantos
Eguiluz y Gutiérrez, blancos;
Ruíz, Navarete y Ansola, azules.
A sacar blancos y azules del 9 1/2.

No prorrogue
demasiado sus Trajes pasados de moda.
ELIJA UNO NUEVO
en nuestro gran saldo de
ELEGANTES TRAJES
— de —
PALM-BEACH, POPLIN
y
CRASH CRUDO y BLANCO,
a
$7.50
¡UN PRECIO DECISIVO!
NO DEJE QUE SE LE ANTICIPEN; SEA EL PRIMERO EN APROVECHAR ESTA SOBERBIA OPORTUNIDAD.
LAS GALERIAS
O'REILLY Y COMPOSTELA
MARCA REGISTRADA

NINON 16 CIGARROS FINOS NINON
Pida Cigarros NINON Son los mejores
COLECCIONE USTED SUS ARTISTICAS POSTALES EN COLORES

M.E.C.D. 2016

MAÑANA EN GALZADA Y 12 CARIBES Y PULGARCITOS

EN EL STADIUM YATISTAS Y LOMA Y ATLETICO CON FORTUNA

CHANCE SHOT Y NIMBA FUERON EN BELMONT PARK LAS LUMINARIAS DE LA DIVISION DE TRES AÑOS

La victoria en el Suburban Handicap ha hecho que las acciones de Crucader vuelvan a cotizarse muy sobre la par. — Dice y Groucher son los bebés que han brillado en los clásicos juveniles.—La potranca Princesita colocada en manos del famoso trainer Walter Carter.

La temporada hípica en Belmont Park ha terminado al correrse el rico Belmont Stakes, que resultó un fácil triunfo para Chance Shot, el soberbio potro hijo de Fair Play que pertenece al millonario filadefiano Joseph E. Widener. Sin ser apurado en un solo instante, el dorado pur sang partió y llegó en punta, sacándole un cuerpo largo de ventaja a Bois de Rose, d eEspino, qiue, lo mismo que éste, cuanto más larga sea la distancia mayores son sus probabilidades de éxito.

En los veintiun días de duración del Newmarket de los tracks americanos, fueron discutidos y ganados los siguientes ricos e históricos premios: — National Stallion, Keene Memorial, Juvenile y Fashion Stakes para juveniles; Toboggan, Metropolitan y Suburban Handicaps para ejemplares de todas edades, y el Belmont Withers y Coaching Club para los pur sangs de tres años.

Como resultado de estos eventos han quedado como leaders de sus respectivas divisiones Dice, Groucher y Bateau; Chance Shot y Nimba; Chance Play, Black Maria y Crusader.

"LOS JUVENILES"

Dice, hijo de Dominant, pertenece al Wheatley Stable y es entrenado por el veterano Fitzsimmons, y hasta ahora se encuentra invicto en las tres salidas que ha hecho a la pista; Groucher mejoró enormemente al ser encomendado a la dirección de Earl Sande en el National Stallion, mostrando velocidad inicial que nunca había tenido; y Bateau, hija del gran Man O'War y de Ecouina, se destacó entre las potrancas al ganar el clásico Fashion Stakes. De estos éxitos resultó el de Groveher el más sobresaliente por la forma fácil en que alcanzó la victoria, al extremo de que muchos vieron en él un posible émulo de Chance Shot, ganador a los tres años de Belmont y Withers, que en 1926 había triunfado de manera parecida a la de Broucher en el propio National Stallion.

Black Maria, primera yegua que ha alcanzado los supremos honores en el Metropolitan Handicap, se distinguió más aún al quedar en segundo lugar detrás de Crusader en el Suburban, delante de Macaw, Display, Chance Play, Dangerous, Edith Cavell y otras estrellas de edad madura. Fué en este último clásico a la distancia de milla y cuarto que Crusader sacudió su cadena de derrotas, y Chance Play, de gran favorito, echó al suelo todas las esperanzas que había hecho concebir por su victoria en el Toboggan.

Laverne Fator, que viene montando últimamente en muy mala forma, contuvo demasiado según los expertos a Chance Play en los primeros tramos cuando estaba deseoso de correr a toda velocidad, con o cual consiguió que Crusader le pasara por al lado como una locomotora, y cuando le pidió Fator su esfuerzo, prendiera las orejas el hijo de Fair Play y se negara a extenderse en lo más mínimo. Otros aficionados aseguran que, como legítimo descendiente de su ilustre padre, enseñó la manía familiar, y los menos adelantan la especie de que Chance Play no le agrada correr en distancias mayores de la milla.

CAMPEON DE NUEVO

Crusader, que fué objeto de una verdadera lluvia de apuestas en el Suburban que ganó como le vino en gana, sacándole siete largos a su más cercano perseguidor Black Maria, aunque su victoria parece significar que será en 1927 el mismo campeón que fué en 1926, no le fatarán adversarios en sus futuras salidas a la pista. Por de pronto, Espino y Mars están indicados como los enemigos más peligrosos. El primero de los citados, que ha vencido par de veces en lo que va de año, ya derrotó una vez a Crusader en el Lawrence Realization ypretende repetir su hazaña, en el Brooklyn Handicap, aprovechándose de las siete libras que el hijo de Man O'War tiene que concederle en los pesos. Triunfador en el rico Dixie Handicap, Mars también tiene sus aspiraciones, aunque es posible que por ahora no se enfrente con su familiar, pues su propietario Mr. Jeffords no tiene por qué pelear contra el As equino de su tío y padrino Mr. Riddle.

Por último, Chance Shot ha venido a sustituir a Whiskery como campeón de la división de tres años, si bien no se han enfrentado ambos torones. Ganador del Kentucky Derby, tercero en el Preakness y segundo de Buddy Bauer, en el Fairmount Derby premio que debió ganar si no hubise sido estorbado por Osmand en la recta final, Whiskery tiene aún muchos partidarios, pero los éxitos de Chance Shot en el Withers y los veinte largos que le sacó a Buddy Bauer en el Belmont a la milla y media. hacen que el potro Widener tenga en este momento mayor número de votos. En favor de Whiskery debemos consignar que además de ser estorbado en Fairmount por Osmand, le concedía ocho libras a Buddy Bauer, mientras éste cargaba 126 libras lo mismo que Chance Shot en el Belmont.

SUPREMACIA DUDOSA

Nimba, triunfadora en el Coaching Club American Oaks, se le discute la supremacía entre las potrancas de tres años debido a que muchos sostienen que Flambino no pudo mostrar todo lo que vale en el clásico femenino, por haberse entretenido todos los contendientes en impedir que ganando Flambino, obtuviera Mr. Woodmard posesión de la Copa Singleton, que debe pasar a ser de la propiedad del que gane tres veces la competencia, teniendo ya Mr. Woodward dos puntos anotados por los triunfos de Polka Dot y Flambette, madre de Flambino.

Terminaré este breve resumen de los eventos importantes más recientes en el circuito metropolitano, dando la agradable noticia de que Princesita, la simpática potranca del doctor Alberto Inclán, ha sido encomendada a los cuidados de Walter Carter, el antiguo Mago de la Cuadra Armonia, y tendrá ahora oportunidad de demostrar si realmente es lo que todos la suponíamos o si el trainer Johnson no era el culpable de sus ruidosos fracasos.

Pronto podremos enterarnos si Princesita ha de continuar llegando a la cola.

SALVATOR.

Tópicos Futbolísticos

(A cargo de "PETER")

CACHIN, CACHAN, ¡CACHUMBA! A LA JUVENTUD..... LE ¡ZUMBA!

Con permiso del señor Espil que pedía no volviésemos a hablar en estos Tópicos de su Club, el Nacional, de Montevideo, vamos a escribir algunos renglones "cálamo currente" sobre el gran partidazo del domingo en el que nuestros jugadores supieron batir en todos los aspectos a los equipiers uruguayos.

Habíamos dicho que habíamos sido los primeros en reconocer la valía del equipo visitante. pero al mismo tiempo advertíamos que aquí no se gana con cartel, sino demostrando superioridad en el juego, haciendo goals, que son los que hacen caer la balanza de la victoria.

Decíamos también, y esto sin duda alguna fué lo que sacó de quicio al señor Espil, Secretario de la Delegación del Nacional, de Montevideo, en el que la mayor parte de los jugadores son los mismos que alinearon en París en las Olimpiadas de 1924, no nos habían enseñado nada en futbol. Sobre esto no queremos insistir. El "hierro" que empujaron el jueves los muchachos de la Juventud Asturiana es la mejor demostración de que no estábamos fuera de la realidad.

Solamente vamos a tirar un vistazo sobre los veintidós jugadores que actuaron el jueves para demostrar que hubo superioridad en los nuestros, información que hacemos para aquellos que no pudieron ver el grandioso mach, por ser día de trabajo.

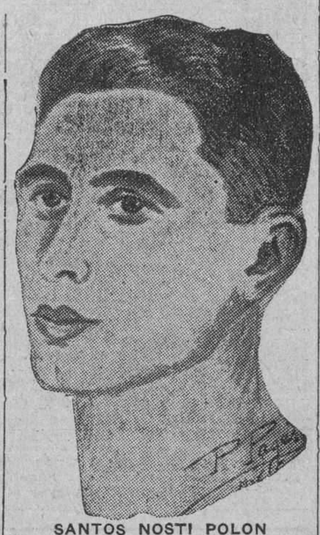

SANTOS NOSTI POLON
El gran delantero del Deportivo Hispano América cuya actuación magnífica fué una de las notas salientes del match jugado el jueves contra el Nacional, de Montevideo. (Retrato al lapiz de Pagés)

PACO BRU
El entrenador de la Juventud Asturiana, que ha sido otro de los héroes de la gloriosa jornada del jueves contra el Nacional, de Montevideo

Empezaremos...

Nazali y Amador, los guardametas. Puede decirse que fueron los que más tuvieron que trabajar. El goalkeeper olímpico demostró además de su colocación y su blocaje perfectos, que es un As saltando "a lo Arango", el maravilloso atleta del V. T. C. La mejor impresión en este aspecto nos la dió cuando le robó un goal a Polón en el segundo tiempo, sacando el esférico del mismo ángulo superior de la izquierda, efectuando un salto felino. Amador cumplió con creces, y al terminar el match pudo muy bien tratar de tú por tú a Nazali. El arquero del patio estuvo sencillamente colosal en los dos tiempos, pero con mucho más trabajo en el segundo. Al terminar el primer half, tuvo una de sus más brillantes actuaciones al despejar flojo el séptimo corner que se tiraba a su marco, y caído, no le faltó serenidad para volver a despejar, esta vez mejor que antes, un remate fortísimo de uno de los artilleros uruguayos. En la segunda mitad tuvo también momentos impresionantes; le vimos hacer estiradas fantásticas, en fin, se creció tanto el muchacho que cubría toda la puerta y por eso la escasez de goals "nacionales".

MIERES
Medio ala izquierdo de la Juventud Asturiana que aguantó muy bien a la famosa pareja ScaroneUrdinarán

su cargo el ala más peligrosa del equipo contrario. Scarone, el olímpico, sólo pudo hacer algo en los últimos momentos del encuentro, cuando ya Mieres estaba extenuado de la ímproba labor que había realizado. Los medios uruguayos sólo pudieron cumplir su misión a medías, es decir, solamente pudieron defender como pudieron, su meta; en el ataque hicieron muy poca cosa. De los seis, repetímos, Mieres nos pareció el mejor por lo arriba anotado; Bienvenido, se ganó el calificativo de "accorocheur" que diría un crítico galo.

De los delanteros también lució más el quinteto de la Juventud que el del Nacional. Dos de los goals anotados fueron una preciosidad. Aquel remate de Edelmiro al que le hubiera puesto su firma Manuel López, (Travieso) el cabecero del Athletic de Bilbao, bien merecía esculpirse como dijo ayer muy atinadamente nuestro compañero Carlos González de Ancos (Junior). Así como aquella otra jugada llevada a cabo por el quinteto del patio que cerró Polón con broche de oro con uno de sus fantásticos chuts al ángulo. Fué como dijimos ayer, una jugada muy "Atletic de Bilbao", en la que nuestros delanteros demostraron que la rapidez es el oro puro del foot ball; "lo primero de lo primero: la clave", como dice Luís Andrés en su famoso libro "En Torno al Foot Ball". Así como el centro delantero del Atletic de Bilbao no hubiera puesto reparo al rubricar con su firma el remate de Edelmiro, tampoco el dios futbolístico de Barcelona, el grandioso Paulino hubiera puesto objección en hacer lo mismo con el tiro formidable de Polón.

AVELINO
Interior izquierda de la Juventud Asturiana que al igual que Casielles, Polón, Edelmiro y Gacha se distinguieron ametrallando la puerta cuidada por el guardameta olímpico Nazali

Nuestros jugadores, además, dieron la impresión de encontrarse en una escuela de corrección. Dieron también una mejor demostración de juego de conjunto y fué así como lograron desconcertar a los uruguayos quienes tienen como parte esencial de su escuela de juego una facilidad asombrosa para desmarcarse cuando se hallan cerca de la meta contraria. ¡Pero ni eso les valió el jueves!

Por tanto esto es por lo que creemos muy justo que se premie a esos muchachos que pusieron muy alto el pabellón futbolístico de Cuba.

Una medalla de oro, conmemorativa del gran partido jugado el día 16 es el más modesto premio que se le puede hacer a cada uno de esos once atletas, que vistieron el jersey blanqui-azul de los toros de la Juventud Asturiana.

"Il ne l'a pas volé", es decir, que bien se lo han ganado.

BABE RUTH LA ESTRELLA DE LOS YANKEES HA SIDO DESDE 1919 EL MEJOR EMPUJADOR DE CARRERAS

El Bambino ha sido el lider en cinco ocasiones distintas, siguiéndole Rogers Honrsby con cuatro. Kelly, los hermanos Meusel, Speaker, Goslin y Kenn. Williams, también han logrado distinguirse.

Las estadísticas baseboleras abarcaron un nuevo campo de acción en 1919. En ese año, la Liga Nacional anunció que comenzaría a compilar las "carreras empujadas" por los players a fin de señalar a fin de temporada el jugador más útil a su club en ese sentido. Un año después, la Liga Americana siguió la idea, pero sólo buscó a los "responsables de carreras".

Las dos compilaciones, aunque no pareciera así, eran diferentes, siendo menos exacta la de la Liga Americana. Ello se notaba cuando teniendo las bases llenas, el pitcher perdía el control y otorgaba una base por bolas, forzando una carrera. En este caso, el bateador, de acuerdo con el sistema de la Liga Americana, era responsable de ella y ganaba algunos puntos, pero para la Liga Nacional no había hecho nada notable.

El cambio pues, no se hizo de esperar, y cuando ambos circuítos aceptaron el sistema de la Liga Nacional, comenzaron a señalarse los mejores "empujadores de carreras", entre los que aparecían frecuentemente Rogers Honrsby y Babe Ruth.

El Bambino ha sido el más notable en ese departamento, debiéndose ello a sus frecuentes batazos cuadrangulares, que casi siempre empujan dos o tres carreras hacia home. El Babe ganó los honores en 1919, 1920 y 1921. Al año siguiente fué superado por Kennoth Willaims, de los Browns de St. Luis, que metió ciento cincuenta y cinco carreras con sus batazos, pero en 1923 volvió a la delantera, empatado con Tris Speaker, resultando líder por quinta vez en la pasada temporada, cuando después de disparar ciento ochenta y cuatro hits se encontró que había empujado ciento cincuenta y cinco carreras en favor de los Yankees.

Hornsby ha sido el mejor de la Liga Nacional, habiendo terminado en el puesto de honor en cuatro ocasiones distintas desde que estos records comenzaron a compilarse. Henry Hip Myers, aquel player del Brooklyn que tanto se distinguiera en la season de 1919, fué el mejor empujador de esa temporada, con 72 carreras metidas con sus batazos. Kelly, jugando del New York, obtuvo los honores de 1920, empatado con Honrsby, y volvió a repetir su hazaña en 1924. Irish Meusel fué el mejor de 1923 y Jimmy Bottomley el de la pasada temporada.

En la Liga Americana, a más de Ruth y Williams, han sido Tris Speaker, Goose Goslin y Bob Meusel los que han tenido el honor de figurar en el cuadro de los empujadores de carreras.

Otros jugadores, sin haber terminado al frente, se han distinguido mucho metiendo carreras con sus batazos. Harry Heilmann, por ejemplo, ha empujado 100 carreras en más de cinco temporadas. Irish Meusel y George Kelly están por el estilo, lo mismo que Goslin, Bob Meusel, George Burns y otros más.

Si usted examina detenidamente los records verá que el promedio de los empujadores de carreras ha progresado notablemente. En 1919 y 1920, por ejemplo, fué Babe Ruth el único que pudo meter más de cien carreras con sus batazos, pero, al año siguiente surgieron dos más. En 1922 salieron cinco, en 1925 hubo más de nueve y el año pasado once, tres de ellos pertenecientes a la Liga Nacional.

Jimmy Bottomley, Hack Wilson y Lester Bell, fueron esos felices mortales, mientras que Lazzeri y Lou Gehrig, de los Yankees; Goslin del Washington; Harry Heilmann, del Detroit; George Burns, del Cleveland; Al Simmons, del Filadelfia, y Bob Falk, del Chicago, resultaron los rivales de Ruth en la Americana .

Véase a continuación, el record completo de los mejores empujadores de carreras de las Mayores, desde 1919 a la fecha:

LIGA NACIONAL

Año	Player y Club	J.	V.	C.	H.	Ave	C.E.
1919	Henry H. Myers, Brooklyn	133	512	62	157	.307	72
1920	George L. Kelly, N. Y.	155	590	69	157	.266	94
1920	Rogers Hornsby, St. L.	149	589	96	218	.370	94
1921	Rogers Hornsby, St. L.	154	592	131	235	.397	126
1922	Rogers Hornsby, St. L.	154	.623	141	250	.401	152
1923	Emil F. Meusel, N. Y.	146	595	102	177	.297	125
1924	George L. Kelly, N. N.	144	571	91	185	.324	136
1925	Rogers Hornsby, St. L.	138	504	133	203	.403	143
1926	James L. Bottomley, St. L.	154	603	98	180	.299	120

LIGA AMERICANA

Año	Player y Club	J.	V.	C.	H.	Ave	C.E.
1919	George H. Ruth, Boston	130	432	103	139	.322	112
1920	George H. Ruth, N. Y.	142	458	158	172	.376	137
1921	George H. Ruth, N. Y.	152	540	177	204	.378	170
1922	Kenneth R. Williams, St. L.	153	585	128	194	.332	155
1923	George H. Ruth, N. Y.	152	522	151	205	.393	130
1923	Tris E. Speaker, Cleveland	150	574	133	218	.380	130
1924	Leon A. Goslin, Washington	154	579	100	199	.344	129
1925	Robert W. Meusel, N. Y.	156	624	101	181	.292	138
1926	George H. Ruth, N. Y.	152	495	139	184	.372	155

Mañana habrá buenos juegos en los Amateurs

En Marqueses Field se efectuará un doble juego de muchísima importancia. Policías y Vedadistas en gran choque.

Con cuatro juegos de mucha importancia terminará mañana domingo la primera vuelta del campeonato Nacional de amateurs, que actualmente se viene discutiendo en los terrenos de Marqueses Field y Caribe's Stadium.

En el primero de ellos se verán las caras, por primera vez en la season, las novenas de la Universidad y Ferroviario, las que necesitan triunfar de cualquier modo para mantener en alto sus aspiraciones championables. Los Pulgarcitos están esperanzados en su lanzador Ambroná, que ha demostrado poseer grandes facultades, pero los Caribes han hecho muy buenas prácticas de batting, y esperan acabar fácilmente con cualquier lanzador que le pongan sus contrarios.

Vuelto Rafaelito Inclán a la vida, y con Espinosa, Tonilo, Pi Muñoz y Felo Córdova en condiciones, los muchachos del Alma Máter tienen una magnífica oportunidad de arrollar en toda línea, para afianzarse en el tercer lugar de la contienda.

Policías y Marqueses, que jugarán a segunda hora, prometen igualmente un duelo interesantísimo, esperándose por todos que, tratándose de dos novenas que están en los primeros puestos, ofrezcan la mejor demostración basebolera de la temporada.

Los Toletaris enviarán a la línea de fuego al veterano Ignacio Ruiz, que está lo suficientemente descansado, y los Marqueses abrirán con el zurdo Ravena, dejando a Toñito Casuso y al joven Rocamora para los finales.

Habana Yacht Club y Loma Tennis, serán los contendientes del primer juego en el Stadium, pudiendo asegurarse desde ahora que ambas novenas jugarán con mucho amor propio, pues últimamente ha sufrido derrotas consecutivas y necesitan salir de su slump.

El Yacht Club, según nos dicen, presentará un nuevo line up a fin de robustecer el batting de la novena, y los Bolshevikes festejarán su reaparición con bombas y chupinazos.

Fortuna y Atlético de Cuba, dos novenas que cubren actualmente los últimos puestos del circuito, cerrarán la tarde basebolera del Stadium, ofreciendo un choque interesante que a juzgar por lo parejo de las dos novenas, promete ser muy reñido.

Base Ball en el Central España

Central España, Junio 14 de 1927

En los terrenos de España Park y ante numerosa concurrencia se celebró un gran desafío de base ball entre los Agramontinos, qiue tanta fama tienen en la provincia, y los Infantiles de este Central.

El juego se desarrolló dentro de la mayor armonía sin que hubiera una sola protesta ni de los visitantes ni de los locales y de no ser por una pequeña llovizna que interrumpió durante el desafío. hubiera sido de muy pocos minutos el juego, lo que nuestro p-blico amante de ese sport celebró muchísimo, quedando invitados los visitantes para que en fecha próxima vuelvan a representar a Agramonte en nuestros terrenos.

De la actuación de los jugadores sería interminable escribir, pues todos jugaron a las mil maravillas principalmente los pitchers, tanto el nuestro como el que representó a los poblanos, que a pesar de haber dado muchas bases por bolas cuando empezó, pero una vez que entró en control nuestros muchachos no le podían batear de ninguna manera a Sotolongo le dieron muy pocos palos y de no ser por algún error del campo no hubieran podido anotar carrera, lo que demuestra su gran conocimiento en el deporte.

AGRAMONTE

	V.	C.	H.	O.	A.	E.
Chepe, 1b	4	2	1	5	0	1
Samá, 3b	4	1	1	2	0	1
Viart, 2b.	4	0	1	0	0	0
Polledo, c.	4	0	0	14	0	0
Peña, ss.	3	0	1	2	0	1
Carlos, rf.	4	0	1	0	0	0
Juan, p.	4	1	0	1	0	0
Pancho, cf.	3	0	0	0	0	0
Pepe, rf.	2	0	0	0	0	0
Peláez rf.	1	0	0	0	0	0
Totales	33	4	5	24	0	3

ESPAÑA

	V.	C.	H.	O.	A.	E.
C. Sotolongo, rf.	2	1	0	0	0	0
J. Muñoz, ss.	2	2	0	2	1	1
Chenene, 2b.	4	2	2	0	0	1
Ramos (viejo) .c.	3	0	2	9	0	0
M. Jacome, 3b.	3	1	0	1	0	1
Ramonin, 1b.	4	0	0	11	0	0
Sagua, cf.	3	0	0	0	0	0
Alejandrón, cf.	0	0	0	0	0	0
L. Jacome, lf.	1	0	0	0	0	0
Ambrosio, lf.	1	0	0	1	0	0
F. Sotolongo. p.	4	0	0	1	0	0
Totales	27	6	4	25	1	3

Anotación por entradas

Agramonte . . . . 100 010 020—4
España . . . . . 100 001 04x—6

SUMARIO

Two base hits: Ramos, Chenen. Chepe. Double plays: Cheche a Ramonin. Stolen bases: C. Sotolongo 2, Ambrosio 2, Pancho 1. Strucg outs: Juan 9 Sotalongo 8. Base on ball: Juan 8 Sotolongo 1, Umpire. P. Espino Home, D. Armenteros bases. Anotador: Tabordo. Scorer: Vitico. Solo hay 25 outs de los locales por haber dos por reglas

Víctor Granda. -- Corresponsal

PALOS VAN, PALACIOS VIENEN

Ante las grandiosas ruinas de Tebas preguntó cierta vez M. Máximo du Camp cómo habría podido construirse todo aquello. Su guía, señalándole una palmera, contestó: "Con cien mil ramas rotas sobre las espaldas de los hombres que llevan desnudo el busto, se logra edificar grandes palacios y soberbios templos." El bastón fué en el país de los Faraones un instrumento ordinario de educación y gobierno, porque, según rezan las máximas, "el esclavo tiene una espalda para ser apaleado y escucha cuando se le pega."

TABACOS
La Gloria Cubana
SABEN A GLORIA
S. MIGUEL 100 TEL. A 4300

Anuncios CASADO.—A-6884

Sabía Vd. Que.....?

Stanislaus Loauza, campeón light weight de Chile, y Freddy Mueller, light de Bufalo, aparecerán en un bout de diez rounds en la pelea semifinal del match Joey Sangor vs Eddie Shea. que está señalado para el 4 de Julio.

Loren Murchinson, del Illinois Athletic Club y miembro del team americano a las Olimpiadas, tomará parte en las competencias seniors de track y field que se efectuarán del 1 al 4 de Julio en Lincoln Field, Nebraska. El célebre aleta posee el record mundial de las 60 yardas, con un tiempo de 6 1/5 segundos.

Joe Dundee, actual campeón welter weight del mundo, acaba de hacerse ciudadano americano para evitar así el pago de la contribución que le imponían. Joe, cuyo verdadero nombre es Samuel Lazzáro, nació en Italia y vino a los Estados Unidos teniendo doce años de edad.

Barnay Oldfield, que ha guiado más automóviles que cualquier otro driver en el mundo, fué el primero en recorrer sesenta millas en una hora.

La Federación de Tennis de los Estados Unidos escogerá entre los siguientes tennistas para formar el team americano que jugará en la Copa Davis.

Big Bill Tilden, Bill Johnston, Norris Williams, Lewis White, Alfred Chapin, Dr. King, Francis Hunter, John Doeg, George Lott y Jerome Lang.

Johnny Mostil, outfielder de los White Sox, que trató de matarse en el campo de entrenamiento de su team en la pasada primavera, está bastante restablecido y espera retornar al baseball a fines de Julio.

En las Grandes Ligas hay once jugadores de mucha reputación que en sus buenos tiempo fueron pitchers: Babe Ruth, Charles Jamieson, Sam Rice, Tris Speaker, Bill Terry, Rube Bressler, Earl Webb, Oscar Roetger, Eddie Roush, George Sisler y Click Hafey.

En la última serie de los Browns con el Chicago White Sox, el umpire Harry Geisel confiscó los bates pertenecientes a George Sisler. del St. Luis, Bill Hunnefield y Bobby Barrett, del Chicago, cuando descubrió que estaban cubiertos por sustancias prohibidas en el baseball.

Se rumorea que Tris Speaker, outfielder de los Senadores, tiene en su poder acciones del Club Cleveland, cosa que prohiben las reglas del baseball.

El record de Dazzy Vance, como pitcher de las Mayores, es de 107 vitorias y 55 derrotas.

Tommy Sewell, el más joven de los hermanos Sewell, que pertenece al Cleveland, acaba de incorporarse al Chicago Nacional, después de terminar sus estudios en la Universidad de Alabama. Tommy es un rápido infielder y está recomendado por sus dos hermanos.

Emilio Palomero ha tenido la suerte de ser contratado por el Club Toledo de la Ass. Americana, que figura actualmente al frente de ese circuito con un record de 667 puntos.

Almanaque Deportivo

1927 — JUNIO — 1927

18

HOY HACE UN AÑO QUE...

—Los Athléticos de Filadelfia le anotaron al Detroit diez carreras en el séptimo inning, ganando el desafío 15 por 3.

—El catcher Ruel, de los Senadores, disparó un tribey con las bases llenas en el octavo inning, haciendo posible el triunfo del Wahington contra el St. Luis, 4x3.

—Los Yankees fueron contenidos por el pitcher Faber, del Chicago, siendo derrotados 4x1: Ruth y Meusel fueron los únicos que lograron hits.

—El Cincinnati derrotó al New York Giants, 3 por cero, pitcheando el texano Pete Donohue.

—Glenn Wright disparó un jonron con dos en bases, dando el triunfo a los Piratas sobre el Boston, 5x2.

ULTIMOS ESCRUTINIOS DE NUESTRO CONCURSO DE BASE BALL

LISTA DE LOS QUE ACERTARON LOS JUEGOS CELEBRADOS EL MIERCOLES 8 DE JUNIO.—8 PUNTOS

ALONSO, RICARDO; Reina 144, Habana.
BALBIN, PELAYO; Concha 3, Habana.
BENITEZ, PEDRO; Basarrate 1, Habana.
CONSUEGRA, ALFREDO; F 12, Vedado.
GARCIA, JESUS; Almique s|n., Zaza del Medio.
GONZALEZ, JOSE; Manrique 18, Habana.
GONZALEZ, DEL RIO; Obrapía 31, Habana.
MARTINEZ, DOMINGO; Calimete.
MIÑON, ALEJANDRO; San Lázaro 476, Habana.
MENDEZ, MAXIMO; Céspedes 49, Jaruco.
OTERO, ISAAC, Monte 7, Habana.
RAMIREZ, FRANCISCO; Cerro 84.
RODRIGUEZ, MARIO; Santa Irene 27, Jesús del Monte.
SAN MARTIN, BERNARDINO; Mesa 22, Colón.
SURIS, RAMON; Contreras 21, Matanzas.
VALDES, JULIO; O'Reilly 38, Habana.
VALLE, JOSE; Apartado 301, Habana.

Llegaron las Lluvias

No se Moje. - Evite las Enfermedades

Compre una capa de agua

WATERPROOF Nº 127 VICTORY

Esta marca es la mejor

FABRICACION INGLESA. - LA MAS ACREDITADA EN CUBA
EXIJA LA MARCA DE SEDA EN EL INTERIOR DE LA CAPA
PIDALAS EN TODAS LAS TIENDAS DE LA REPUBLICA

4421 — 3d alt. 14

ANUNCIAMOS Y VENDEMOS

A precios SIN COMPETENCIA los artículos que acabamos de recibir y que son los siguientes:

DRIL S100 Taylor
DRIL L19 Taylor Jipijapa
DRIL S100 Legítimo
DRIL S100 LINO
DRIL S100 SPORT
DRIL LION
DRIL CRACH BLANCO DECATIZADO
DRIL CRACH PLAYA Y TENIX
DRIL CRACH CUADROS Y LISTAS
DRIL CRACH COMPLETAMENTE FANTASTICO
DRIL S100 CRUDO DE Taylor.
DRIL ROTARI DE LINO PURO
MUSELINA TRITWISI
DIBUJOS NUEVOS
MUSELINAS INGLESAS, FRANCESAS Y BELGAS
FRANELA PRINCIPE JAZZ
FRANELAS BLANCAS Y RAYADAS
GABARDINAS, TROPICALES, ECUATORIALES, MUSELINAS CREPE Y PALM-BEACH.

"LOS COMERCIANTES"

Nota: Para que puedan comprobar lo que anunciamos y que son ciertos y sin competencia los precios, invitamos nos visiten en MURALLA número 67, casi esquina a Compostela.

Almacén de Paños y Novedades

De M. PRADA, S. en C.

MURALLA NUM. 67. Teléfono M-1981.

M.E.C.D. 2016

INTERESANTE INFORME DEL DOCTOR AVELLANAL EN LA CAUSA POR SUPUESTO TESTAMENTO FALSO DEL SR. MEDEROS

Aclaraciones importantes sobre el lugar de nacimiento del testador. Uno de los procesados se emociona con ciertos recuerdos y rompe a llorar ruidosamente en la Sala

Algo después de las tres dió comienzo la sesión de ayer en la causa que por testamento de Andrés Mederos Pérez se está viendo en la Sala Tercera de lo Criminal de la Audiencia de la Habana, contra los doctores Manuel Pruna-Latté y Francisco Núñez Llanes y los señores Pedro Rodríguez Morera, Diego Serrano, Francisco Rodríguez Véliz, Tomás Capote Viñas, José Alvarez y otros.

Concedida la palabra por el Presidente doctor Llaca y Argudín, continuó su informe comenzando ayer el doctor Evaristo Avellanal, letrado representante de los procesados Diego Serrano y Tomás Capote Viñas.

LAS GENERALES DE MEDEROS

Comienza el doctor Avellanal dando lectura a la parte del testamento donde constan las generales de Mederos, la edad de éste, etc.,

En dicho documento se hace constar que el testador se llamaba Andrés Mederos Pérez, y que era natural de Breña Baja, Islas Canarias, teniendo en la fecha que otorgaba el testamento 72 años de edad.

Como nombres de sus padres aparecen Pedro Mederos, conocido por Pedro Hernández y María.

Inmediatamente de leída esta parte del testamento se refiere el doctor Avellanal a la acusación que pesa sobre Serrano y Capote, de haber dado, el primero de los libros de la Quinta y el segundo por conocerlas, los nombres de Mederos y sus familiares.

Esta acusación la formula principalmente Isidoro Leal, uno de los sobrinos de Mederos, y Manuel Santiago Ragués, testigo ya fallecido, que dijo que para buscar estos datos en la administración se suspendió por un momento la confección del testamento.

El doctor Avellanal hace presente a la Sala tal como aquí la reproducimos esta acusación y luego la rebate confrontando los datos de los libros de la quinta y los que aparecen en el testamento, y los de la partida de bautismo de Andrés Mederos, que como una prueba de que Andrés Mederos Pérez no era de Breña Baja, como consta en el testamento y en los libros de la quinta, fué aportada por el acusador.

En el testamento aparece que el otorgante tenía 72 años de edad. En el libro de entradas y salidas de la quinta, según certificado expedido por el doctor Duplesiss, aparece, al folio 56, la siguiente inscripción:

14 de octubre de 1925, Andrés Mederos Pérez, procedente de Guayos, estado soltero, 70 años de edad. Murió Noviembre 18 de 1925, de tuberculosis.

Hay pues, una diferencia de dos años entre la edad que aparece en los libros y la que figura en el testamento, y para saber la verdad el doctor Avellanal acude a la partida de bautismo y pone de manifiesto ante la Sala que Andrés Mederos Pérez tenía no 72 años, sino 73.

Un deseo de aparecer más joven, sin duda, le llevó a inscribirse con menos edad al ingresar en la quinta y quizás este mismo deseo, o su memoria que no fuera tan precisa en este punto, dado su estado extremo de gravedad le llevó a declarar que tenía 72 años cuando otorgó testamento, un mes después de haber ingresado en la quinta.

Acerca de que el dato lo suministrara Capote, dice el doctor Avellanal que al declararlo así en su informe se contradice el Fiscal con lo que manifiesta por escrito en sus conclusiones, que elevó a definitivas.

Y acerca del lugar de nacimiento de Mederos, que el acusador expuso que era Los Llanos, por ser de este punto la partida bautismal, el doctor Avellanal demostró que Breña Baja pertenecía a la parroquia de Los Llanos y por eso la partida bautismal tiene esa inscripción.

Y citó el caso de la partida bautismal del doctor Juan Santos Fernández, que es de Alacranes, siendo él de Bolondrón; pero es que Bolondrón y Unión de Reyes pertenecían a la parroquia de Alacranes.

Luego pone de manifiesto la Sala documentación referente a los padres de Mederos.

El padre nació en Breña Baja y murió a los 80 años.

La madre murió en Breña Baja.

Y el Hernández que figura en el testamento como un alias del padre de Mederos se justifica porque el padre de Mederos se llamaba Pedro Mederos Fernández, según certificado de defunción que la acusación privada aportó al sumario. Puede ser que en vez de Fernández sea Hernández, dice el doctor Avellanal, porque en la partida de bautismo de Doña Josefa Mederos Pérez, hermana del testador, aparece ésta como hija de Pedro Mederos Hernández.

Esta partida fué aportada al sumario el 18 de Mayo de 1926, después de haberse radicado la causa, y hasta dictado y ejecutado el auto de procesamiento, para justificar el derecho del acusador privado, José Antonio Pérez Mederos, que se personó en la misma como sobrino del testador Andrés Mederos; pero no justificó hasta la fecha indicada ser hijo de Doña Josefa, la hermana de Mederos a que se refiere la partida anterior.

JUAN LLANES E ISIDORO LEAL

Estos dos sobrinos de Mederos, dos de los tantos sobrinos que han venido apareciendo en un desfile interminable, se dice cada uno el hombre de la confianza de Mederos.

Juan Llanes va más lejos. Se llama su confidente, su amigo, la persona con quien Mederos consultaba todos sus asuntos y la acusación privada asegura en su informe que Juan Llanes era el mandatario verbal de Mederos.

El doctor Avellanal desmiente rotundamente estas afirmaciones y lo prueba con los siguientes datos:

Cuando se buscan los papeles de Mederos, sus libros, etc., no se buscan en casa de Juan Llanes ni de Isidoro Leal, sino que se buscan en la habitación que ocupaba Mederos en casa de Capote.

Isidoro Leal dijo en su declaración que desde 1914, al principio de la guerra europea, no tenía negocios con su tío, y se fué a Piedrecics con su tío, y se fué a Piedrefrecuencia a Guayos a ver a su tío; pero es el caso, expone Avellanal, que vecinos de Guayos, con dos o tres años de residencia allí, no han visto nunca a Leal, no lo conocen. En un pueblo, hace saber Avellanal, donde a la media hora de llegado un viajero lo conocen hasta los gatos.

LOS AFECTOS DE MEDEROS

Los hace saber el doctor Avellanal poniendo de manifiesto una serie de cartas que emocionaron, a tal extremo que uno de los procesados, Tomás Capote Viñas, el sobrino de Mederos a quien este legó una casa, rompió a llorar, en tal forma que vimos hombres sacar los pañuelos, vimos a Morera emocionado...

Parecía que la sombra de Mederos iba a surgir para hacer saber a la Sala que sí, que esos eran sus afectos. sus sentimientos, como lo hizo constar el doctor Avellanal.

Isidoro Leal hizo presente en sus manifestaciones que Mederos sostenía la amistad de Morera; pero que esta amistad ya le empalagaba a su tío, y que éste no la juzgaba sincera.

Y aquí da comienzo el Dr. Avellanal a la lectura de algunos de los párrafos de varias de las cartas de Mederos que figuran como prueba documental:

En carta dirigida a Capote: Anoche tuve una entrevista con Morera que no fué entrevista; fué una confesión de padre a hijo que no puedo olvidar.

En otra carta también dirigida al mismo: He sido muy atendido por Morera, de quien tengo recuerdos imborrables, tanto por su fineza como por su manera de pensar para conmigo. Ya te enseñaré sus ejemplos.

También en carta a Capote: Con respecto a mis males voy bien y estoy muy agradecido al amigo Morera, pues con su padre creo que no ha tenido tantos extremos.

Desvirtuada la afirmación de que Mederos no tenía fe en la amistad de Morera, procedió el Dr. Avellanal a exponer sus relaciones con Capote.

Y hacemos la aclaración que Tomás Capote Viñas tenía un hijo, que se llamaba Tomasito, el cual murió tuberculoso. A él se refiere frecuentemente Mederos en su correspondencia. Este hijo lo era también de Inés, la sobrina de Mederos casada con Capote.

La lectura de esta correspondencia fué la que más emocionó a Capote, que lloraba como un niño.

Es imponente oir en una Sala de Audiencia, donde parece que todo ha de ser frío, inexorable, los sollozos de un hombre corpulento, un hombre al parecer dedicado a las labores del campo, de esos que no le temen ni a la soledad ni a la noche, ni a los demás hombres, que es a quienes más hay que temer.

Carta dirigida a Capote: Indaga la ventas de tabaco, especialmente las de (aquí dos nombres que no recordamos) y poco a poco, según te venga bien, mándales mil recados, como único agente mío.

Otra carta: Juan Llanes me escribió, queriendo restablecer la buena armonía y no sé si permitirle que venga o quedarme entre dos aguas.

Despues otra carta en la que trata cariñosamente a Tomasito, el hijo de Capote.

Respecto a la enfermedad del niño: Si te hace falta algo en tus manos está el pan y el cuchillo.

En otra carta, referente al mismo asunto: Gasta lo que necesites y no me digas nada.

Referente a sus casas: Sé que (aquí un nombre que no pudimos anotar) está en casa de Daniel y siento que no puedan hacer uso del chalet; pueden tomar mi cuarto o el otro que está anexo: eso de Vds. con facultades para que hagan lo que quieran.

Al dia siguiente: Fíjate en mi carta de ayer y haz lo que te parezca.

Hablando de Isidoro Leal, referente al hijo, Tomasito, que se le murió a Capote: Recibí telegrama y cartas de Isidoro preguntándome quien se murió en la familia pues parece que alguien se lo dijo; pero no le he contestado.

Sobre los alquileres de sus casas: Respecto a los alquileres tu no tienes que consultarme nada; lo que hagas, bien hecho está.

De Tomasito: Dile a Inés que tiene en mi un hijo que aunque viejo quiere llenar el hueco del que ha perdido.

Todo esto deja probado, manifiesta el Dr. Avellanal, la voluntad de Mederos de dejarle la casa a Capote.

Despues el letrado informante lee más párrafos de cartas dirigidas a Pedro Rodriguez Morera por el Señor Morera.

Estando Morera en París: Estate allá el tiempo que necesites para tu salud que yo te prometo ir en Marzo para reunirme contigo y hacer juntos un viaje a Canarias.

El Dr. Avellanal llama la atención de la Sala sobre este proyectado viaje del anciano de 72 años para reunirse con su amigo.

Tratando de Juan Llanes: Sé de tu segunda remesa a Juan Llanes sin haber pagado la primera y como son muchos los que creen que respaldo esa casa te hago presente que no tengo que ver absolutamente nada con ella

Sobre bancos: Averigua que hay de cierto en lo que se dice porque en esas instituciones tengo algún dinero.

Referente a una hipoteca: Dime si conviene realizar el negocio allá, pues aquí puedo imponer $10.000.00 con un buen interés.

Más tarde: Contéstame sobre la hipoteca.

Artículos de periódicos contra Morera, por motivos de comercio: Siento mucho lo que te pasa y cuenta con mi amistad y mi apoyo.

Lo del cordelito.

Probadas los buenas relaciones entre Mederos y su sobrino Capote, el Dr Avellanal manifiesta que el Ministerio Fiscal sostiene su acusación sin fundamento, basado no más que en suposiciones que hace él.

Y se refiere al cuento del cordelito que el Fiscal hizo cuando trataba del proceso Capote.

Ese cuento, dice Avellanal, no es así, sino en esta forma:

Había un hombre muy rico, que tenía muchos parientes, creo que sobrinos, y a la hora de la muerte de el querían acercársele para restablecer la buena armonía; pero el rico no quiso, y sucedió que murió sin testar, y uno de los sobrinos, el que más decía que lo quería y creo que hasta era su mandatario verbal, se enteró por uno de los criados de su fallecimiento, y listo como él solo se puso en complicidad con el sirviente y tramaron la manera de hacer un testamento falso.

El sirviente le amarró un cordelito a la cabeza al muerto y por una combinación que yo todavía no he podido averiguar le levantaba la cabeza cuando quería, de manera que el muerto pudiera contestar por mímica afirmativamente.

Ya así las cosas se buscaron tres testigos y llamaron un notario, a quien dijo el sobrino que su tio deseaba hacer testamento; pero que habia perdido el habla y solo podía contestar "si" con la cabeza, y como él sabía su voluntad, podría interrogarlo.

—¿No es verdad, querido tio, que Vd. desea dejarme, en correspondencia a mis desvelos, tan cantidad? Y aquí menciona el sobrino de su tio queridísimo una cantidad crecida.

—¿Y no es verdad, tio buenísimo, que Vd. va a dejar esta otra cantidad a este amigo que tanto le quiere?

Y esta pregunta le repite el sobrino para cada uno de los testigos.

—Y a su criado tan noble, ¿le deja esta suma, tiito?

A cada una de estas preguntas el cordelito se movía y la cabeza respondía: Sí.

De esta manera terminó el testamento, y el sobrino dijo que no sabía que su tío quisiera más nada; pero el notario declaró que sí, que el tio era gran amigo suyo y él sabia que queria otra cosa. Entonces, dirigiéndose al muerto:

—¿No es verdad, gran amigo, que Vd. me va a dejar a mi, que tanto le quise, tal cantidad? Y aquí menciona una suma mayor que las que los demás se habían asignado.

Pero el difunto no contestó, y fué entonces cuando el notario, volviéndose al grupo, dijo:

—¡Ah bribonazos! ¡O el cordelito funciona para todos, o no funciona para nadie.

(Risas).

Sobre el testamento.

Habla ampliamente el Dr. Avellanal sobre el testamento, preguntándose, si se reunieron nueve individuos para hacer un testamento falso, como han resultado favorecidos nada más que dos, y lo demás, pudiendo aprovecharse de todo, lo dejan para los sobrinos...

Es el caso del que abre la caja de un banco y se lleva un poco de dinero dejando la mayor parte.

Se refiere luego al Dr. Pruna, que tuvo el cuidado de buscar un testigo de conocimiento, temeroso de que lo hubieran cambiado el enfermo.

¿Puede ser, —pregunta,— que un hombre que presenta el pecho para hacerle frente a las consecuencias de un dolo de falsedad, le tema a uno de imprudencia?

Y basándose en pruebas que no han de dejar lugar a dudas, declara que de ninguna manera ha habido entre esos individuos un concierto que no hay motivos ni siquiera para imaginar.

La Sala de la Audiencia estaba llena; un silencio profundo cunado hablaba el Dr. Avellanal, y, con deseos aún de que prosiguiera, se rellena; un silencio profundo cuando al sonido de la campanilla presidencial, que dió por terminada la sesión para continuarla hoy a las diez.

Guanabacoa al Día

Don Emilio G. Zarracina, miembro prominente de la colonia española de esta villa.

LOS QUE ALMORZARON CON ZARRACINA

Embarca hoy, sábado dieciocho, en el hermoso vapor "Alfonso XIII" rumbo a España, nuestro estimado amigo el señor Emilio G. Zarracina, en compañía de su joven y distinguida esposa Petra Hernández.

Dimos cuenta hace unos días del almuerzo que le fué ofrecido en Cojímar por un numeroso grupo de sus amigos que quisieron testimoniarle su afecto despidiéndolo cariñosamente. Y prometimos dar a conocer los nombres de esos amigos. Eran los siguientes: Joaquín Masip, Alcalde Municipal; Capitán Mario Vázquez, Jefe de la Policía; doctor Hilario Candela, jefe local de Sanidad; Capitán de la Rural Pilar Jorge; Capitán Juan José Hernández; Isidro Alvarez; Juan Cabricano, Domingo Cabo, José Alvarez, Maximino Blanco, Fermín Méndez Neira, Diego Menéndez, José M. Delgado, Faustino Albuerne, Servando Sánchez, José García, Juan F. Mora, Sebastián Suárez, Manuel Suárez, Manuel Cuervo; José Fernández Villamil; Juan López Pallás; Enrique Trueba; Manuel Núñez; Alfonso Vila y Hermano; Segundo Presmanes; Fernando Cabezas; T. Villagelú; Tomás Padrón; José Reigosa; Generoso Pernas; Tranquilino Navarro; César Sánchez Luis; Antonio Zarracina; Marcelino Batalon; Celestino Alvarez; Salvador Solé; Alberto Presmanes; Santiago Cusco; Jesús Muguerza; Gervasio Gómez; Manolo Villar; Luis Gurdiel; Manuel Llera Noriega (que también embarca mañana en compañía de su hijo); Manuel Pérez Remiol; Manuel Pérez; Gumá y Compañía; José Torner; Manuel Suárez; Macario Cuenllas; doctor Oscar Artola; Francisco Díaz, Marcelino Díaz, Nicolás Fernández, José Espinosa, Antonio Deben, Ricardo Menéndez, Rogelio C. Hevia, Félix Elguea, José Guerra, Carlos de la Pezuela, Pedro Andión, Ramón Díaz, Vicente Prieto, Miguel Anaya, Ceferino García, Jesús García, doctor Miguel de Castro, Enrique Cima, Genaro Acevedo, Félix F. Riaño, José García, Francisco García y Belarmino Menéndez. En representación de la prensa local estaban Pepito Sánchez Arcilla, director de Cuba Literaria, quien ofreció el almuerzo en vibrante discurso; Oscar de la Cruz Muñoz, Juan de D. Carreño y Manolo Ardois. Entre los invitados de honor también figuraba el doctor Ramón Fernández Llano.

Zarracina, el festejado, hizo uso de la palabra daando las gracias y recibió al terminar atronadores aplausos.

Esta fiesta simpática en honor del amigo que nos abandona por una temporada, fué patrocinada por el Casino Español de nuestra villa.

Un viaje muy feliz le deseo en compañía de su distinguida esposa como también al buen amigo don Manuel Llera Noriega y a su hijo.

GUANABACOA JUVENIL

Hoy celebrará un suntuoso baile en sus salones la prestigiosa sociedad "Guanabacoa Juvenil". Nos dice nuestro activo "Attaché" Mancebo, que para esta fiesta bailable reina extraordinaria animación entre nuestra juventud.

Jesús CALZADILLA.

"La Juventud es la Fiebre de la Razón".- La Rochefoucauld

La Universidad considerándole en su verdadera función educativa, es un gran gabinete científico, donde se deben adquirir los conocimientos, no solamente en el orden teórico sino también en el práctico.

Los estudiantes cubanos inspirados en la necesidad de implantar este segundo régimen, en nuestro más alto Centro educacional, han iniciado una tenaz campaña con el propósito de ver cumplido este loable ideal.

"El porvenir entero de la nación —afirmaba el polígrafo español, tantas veces consultado, don Hermenegildo Giner de los Ríos—depende en gran parte de las universidades, según el tono, carácter y espíritu de su obra, así sale de ella una juventud escéptica, retórica, ambiciosa, sensual, brillante frívola, sin ideal, indiferente a todas las cosas grandes; o una juventud varonil, entusiasta, seria, reflexiva, desinteresada, enamorada de las grandes empresas y con brío para luchar por realizarlas".

La primera que cita el sabio polígrafo, es la que resulta en defecto de la parte práctica a que me he referido en los primeros párrafos.

La segunda es, en efecto, la que surge hoy, y perteneciéndonos vemos cómo ha querido llevar a la práctica las teorías que tan sabiamente les inculcaran sus más ilustres mentores, llegando hasta el corazón latente del pueblo cubano con la pura y dulcificante savia, que el buen ciudadano debe conocer, esto es, su Constitución y sus leyes.

La referencia que hago en estos últimos párrafos, me hace recordar lo que decía el gran Profeta Daniel: "Aquellos que hayan instruído a otro en las vías de la justicia, lucirán como estrellas, por toda la Eternidad".

Antonio Castro y Montejo.

El gobernador del Estado floridano Mr. W. Martín saludando en su despacho oficial a su colega habanero señor Antonio Ruiz, durante la visita hecha ayer al Palacio de Balboa

Bolsa de Nueva York

FERROCARRILES		**GOMAS**	
Atch. Top. & Santa Fe	181⅝	Ajax	.....
Atl. Coast Line	187	Fisk Tire	.....
Baltimore & Ohio	118½	Goodrich	.....
Chesapeake & Ohio	183¾	Kelly Springfield Tire	54½
Chi. Gt. West, com.	19⅛	U. S. Rubber	23⅝
Chi. Gt. W est, pref.	39½	**ACEROS**	
Chic. N. W.	89⅝	Am. Steel Fou	40⅜
Chi. Mil & San Paul, com.	15¾	Bethlehem Steel	47⅜
Chi. Mil & San Paul, pref.	27⅝	Colo F & I	.....
C. Rock I & P.	113⅜	Crucible Steel	84⅜
Delawar & Hudson	223	Gulf States	.....
Del. Lack West	165	Republic Iron Steel	49⅜
Erie	53⅛	Sloss-Sheffield	66⅜
Erie, pref.	59½	U. S. Steel	126⅜
Great Northern	91⅞	Vanadiun	121⅜
Kansas City Soutehrn	59	Youngstown	86
Lehigh Valley	127	**PETROLEOS**	
Louisville & Nash	.....	Atlantic Ref.	120
Mo. Kan & Tex, com.	55¾	Barnsdall A	28
Mo. Kan & Tex, pref.	.....	California Petrol	24
Mo. Pac. com.	57¾	General Asphalt	76⅛
Mo. Pac., pref.	106¾	Hoston Oil	155½
N. Y. Central	153	Independent Oil & Gas	.....
N. Y. N. H. & H.	53¾	Louisania Oil	12⅜
Norfolk & Western	183¼	Marland Oil	35⅜
Northern Pacific	89	Mex. Seaboard	.....
Pensilvannia	63⅝	Maracaibo	.....
Pere Marquete	129	Mid Cont Pe.	31⅛
Titts W. Va.	154	Pan American B	.....
Reading	118½	Pan American West B	.....
St. Louis & St. Francisco	115¼	Phillips Petroleum	.....
St. Louis & Southwestern	90⅞	Panhan P & R	44
Seaboard Line, com.	37	Pure Oil	.....
Seaboard Line, pref.	40¼	Shell Union Oil	26⅝
Southern Line, pref.	114¼	Sims Petroleum	.....
Southern Railway	127¼	Sinclair Oil Corp	17⅝
Texas & Pac.	99	Skelly Oil	27⅜
Union Pacific	174¾	S. O. Calif	53⅞
Wabash, com.	.....	QStdard Oil (of New Jersey)	36⅜
Wabash, pref.	.....	Texas Co.	49¼
Western Maryland, com.	61¾	Tex Pac C & O	.....
EQUIPOS		Union Oil Cal	.....
American Car Fou	.....	**SERVICIOS PUBLICOS**	
American Brake Shoe	42¼	American Tel & Tel	.....
American Locomotive	110	American For Pow	22⅜
Baldwin Loiomotive	218⅝	Am. Wafer Works	93
Gen. Raid Sig	108	Brook Man. Tran	.....
Preseed Steel Car	.....	Brook Union Gas	.....
Pullman	.....	Columbia Gas	94⅜
Westinghouse Air Brake	170¼	Consolidated Gas	102⅜
MOTORES		Elect. Light Pow	22⅜
Chandler Mot.	.....	Internat'l Tel & Tel	138⅛
Chandler Mot, pref	.....	Inter. Rapid Transit	40
Chryler	49	National Power & Ligt	.....
Fel. Mot. Tr.	.....	Montana Power	.....
Dodge Motors, com.	22⅛	North American	49⅝
General Mot.	203⅜	Pub. Ser. N. J.	41⅜
Hudson Motors Co.	84½	Standard Gas & Elec	.....
Hupmovile	19¾	Third Avenue	.....
Jordan Motors	.....	**AZUCAR Y FERROCARRILES CUBANOS**	
Mack Trucks	-09	American Beet Sugar	20¼
Nash	.....	American Sugar Ref	39
Packard Motors	35	Cuban Cane Sugar, com.	8⅝
Peerlees Motors	.....	Cuban Cane Sugar, pref.	.....
Pierce Arrow, com.	17	Cuban American Sugar	23½
Studebaker Corp.	50½	Cuba Company	29⅛
White	46⅜	Consoldatec R. R. of Cuba	70¼
Willys Over	19⅝	Punta Alegre	38
Yellow Truck	31⅞	Puerto Rico Sugar	102⅜
ACCESORIOS		**MARINA**	
Am. Bosch Mag.	16½	American International	52
Briggs Body	28½	Atlant Gulf & West I	.....
Stewart Warner	62½	United Fruit	.....
Timken Roller	101		

TELEFONOS DEL "DIARIO"

PARA QUEJAS Y SUBSCRIPCIONES LLAMESE A LOS NUMEROS

M-8404 y A-5334

ROSE M 5598

SUN-MAID PASAS Sin Semillas

Diga "Son Meid"

¿Le Gustan las Pasas?

Las pasas sin semillas SUN-MAID, que se pueden identificar fácilmente por su marca registrada: La Muchacha Sonriente, son verdaderas uvas conservadas.

Su sabor, el sabor natural de la uva, es delicioso. Ni son secas, ni pegajosas, sino lo que propiamente debe llamarse: buenas pasas.

Se expenden ya empaquetadas, libres de tallos y otros elementos extraños y se compran por paquetes y no por pesos caprichosos.

Asegúrese que su próxima compra de pasas sea de SUN-MAID.

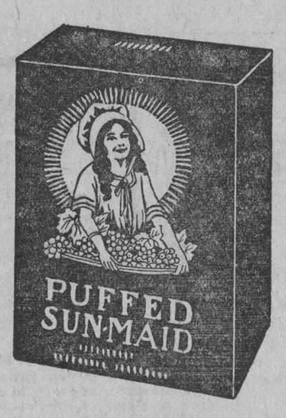

Empaquetadores también de: Ciruelas SUN-MAID, Higos BLUE-RIBBON, Orejones de Melocotón BLUE-RIBBON

Sunland Sales Cooperative Association
Fresno, California, E. U. A.
Agente:
Maurice D. Kenton
Baratillo 7 Habana

AVISO IMPORTANTE - Sr. Detallista: La creciente demanda de las pasas SUN-MAID, representa una magnífica oportunidad para usted. Se eliminan las posibilidades de pérdidas por pequeños robos; no hay el gasto extra de papel de envolver, cartucho o cordel; desaparecen las pérdidas en el peso y, finalmente, cimenta usted el patronaje de su clientela al quedar, ésta satisfecha con el sabor natural de la uva, la ausencia de tallos y lo atractivo de la presentación de las pasas SUN-MAID.

N. Gelats & Co. BANQUEROS HABANA Aguiar 106-108

Vendemos cheques de Viajeros Pagaderos en Todas Partes del Mundo y Cartas de Crédito Circulares en las mejores Condiciones

"SECCION DE CAJA DE AHORROS"

Recibimos Depósitos en esta Sección Pagando Interés de 3 por 100 Anual

Todas estas operaciones pueden efectuarse también por correo

SUSCRIBASE AL "DIARIO DE LA MARINA"

CERVEZA: ¡DEME MEDIA "TROPICAL"!

M.E.C.D. 2016

COMPRO

CERTIFICADOS DE ADEUDOS DEL ESTADO

PAGO LOS MEJORES TIPOS DE PLAZA

Julio B. Forcade

Miembro de la Bolsa de la Habana

Oficinas: Bank of Nova Scotia 222-223

(Cuba y O'Reilly)

Teléfono: A-4983

BOLSA DE LA HABANA

COTIZACION OFICIAL DEL DIA 17 DE JUNIO

BONOS Y OBLIGACIONES

	Comp.	Vend.
República de Cuba 1904 Speyer Cy 35.000.000	103	—
República de Cuba 1905 (Deuda interior) Cy 11.168.800 excp	95	99
República de Cuba 1903 4½ Cy 16.500.000	95	—
República de Cuba 1914 Morgan Cy 10.000.000	102	—
República de Cuba 1917 Puertos Cy 7.000.000	98	100
República de Cuba 1923 Cy 50.000.000	104	105¼
Ayuntamiento de la Habana (1a. hipoteca) Cy 6.183.100	103	—
Ayuntamiento de la Habana (2a hipoteca) Cy 2.655.000	103¼	—
Banco Territorial capital $4.000.000	—	—
Compañía de [illegible]zado; capital $400.000	—	—
Compañía Cervecera capital Cy $2.000.000	—	—
Ciego de Avila capital Cy 700.000	—	—
Acueducto de Cienfuegos; capital $1.500.000	—	—
Compañía Curtidora capital $200.000	—	—
Compañía del Gas capital Cy 4.000.000 exep	105	—
Havana Electric (consolidados) cap. Currency 8.872.561	98½	101
Compañía Licorera: capital $2.500.000	10	—
Ca. Manufacturera capital $2.500.000	—	—
Matadero; capital pesos 500.000	62	—
Nacional de Hielo; capital $300.000	—	—
Nueva Fábrica de Hielo (bonos) capital pesos 3.000.000	101	105
Nueva Fábrica de Hielo (obligaciones no hipotecarias) capital pesos 3.000.000	100½	105
Ferrocarril Noroeste capital Cy 3.000.000	—	—
Papelera serie A.: capital $500.000	101	—
Papelera serie B.; capital $800.000	65	80
Ca. Teléfono; capital Cy 2.000.000	97½	103
Ferrocarriles Unidos; capital £380.000	80	—
Compañía Urbanizadora; capital $2.000.000	—	—
Edificio La Metropolitana (S. A.) capital Cy 1.200.000	102½	105
Jarcia Matanzas; capital 350.000	99½	101
Ironbeer (obligaciones no hipotecarias); capital Cy 200.000	—	100

ACCIONES

	Comp.	Vend.
Compañía Cubana de Accidentes; capital pesos 250.000	—	—
Banco Agrícola; capital $320.000	—	—
Banco Territorial capital $5.000.000	40	—
Banco Territorial (beneficiarias) capital pesos 5.000.000	1	—
Cervecera; capital pesos 1.000.000	170	—
Ciego de Avila; capital Cy 1.200.000	—	—
Acueducto de Cienfuegos capital $1.000.000	—	—
Constancia Copper capital $1.000.000	—	—
Constructora; preferidas, capital Cy 2.000.000	—	—
Constructora; comunes; capital $3.000.000	—	—
Cuba Cane (preferidas); capital Cy 50.000.000	37	—
Cuba Cane; comunes capital Cy 50.000.000	6	—
Cuba R. R.; capital Cy 10.000.000	—	—
Cuban Central (preferidas) capital Cy 900.000	—	—
Cuban Central; comunes capital Cy 900.000	—	—
Cuban Tyre; preferidas; capital $781.700	—	—
Cuban Tyre; comunes; capital $2.563.400	—	—
Curtidora; capital pesos 300.000	—	—
Industrial Cuba; capital $250.000	—	—
Havana Electric Railway Co. preferidas; capital 5.000.000	76	80
Havana Electric Railway Co. (comunes) en circulación 200.000 acciones; capital $320.500	22	30
Jarcia: preferidas capital 2.500.000	95¾	27
Jarcia comunes. capital 2.600.000	25⅞	27
Licorera; comunes; capital $8.000.000	4½	6
Lonja; preferidas; capital Cy 200.000	100	—
Lonja; comunes capital Cy 200.000	100	—
Manufacturera (preferidas); capital pesos 5.000.000	5½	6¾
Manufacturera comunes; capital $1.400.000	2¼	3
Matadero: capital pesos 10.000.000	—	—
Naviera; preferidas; capital $2.000.000	63	—
Naviera comunes capital $4.000.000	9½	10½
Nueva Fábrica de Hielo; capital $3.000.000	400	—
Perfumería; preferidas; capital $1.400.000	68	73
Perfumería (comunes); capital $1.400.000	—	—
Pesca (preferidas) capital $1.000.000	100	—
Pesca (comunes) capital $1.500.000	24	—
Compañía de Préstamos y Joyería; capital pesos 500.000	—	—
Eléctrica de Santiago de Cuba; capital Currency 1.500.000	—	—
Eléctrica de Sancti Spíritus; capital $39.800	—	—
Teléfono preferidas: capital $2.000.000	109½	113
Teléfono; comunes capital Cy 5.000.000	125	—
Teléfono Internacional: capital Cy 61.272.100	136⅝	138¾
Trust Co.; capital pesos 5.000.000	—	—
Ferrocarriles Unidos, capital £359.970	89½	93
Union Oil; capital pesos 1.000.000	4	8
Compañía Urbanizadora; preferidas; capital pesos 1.500.000	—	—
Metropolitan Auto; capital Cy 200.000	—	—
Cubana Fibra y Jarcia	59⅞	79⅞
Cubana Fibra y Jarcia Sindicadas)	59¾	79¼

Mercado Local de Valores

Las acciones de la Compañía Havana Electric Railway rigieron ayer de baja con operaciones de preferidas, en la cotización del Bolsín de apertura, a 79 valor; en la cotización oficial estas acciones quedaron de 76 a 80 valor.

Con tono de flojedad actuaron las acciones de la Cuba Cane Company y Ferrocarriles Consolidados de Cuba; en este papel se notaba poco interés por parte de la especulación.

Los valores de la Havana Electric Utilities, Ferrocarriles Unidos y Cuban Telephone, sostienen sus tipos. La demanda por la Cuban Telephone es bastante buena.

Encalmados estuvieron los valores industriales.

La Naviera rigió con precios flojos.

Los valores de la Internacional de Teléfonos rigió con tendencia irregular. Este papel se cotizará exdividendo el día 27 del presente mes.

El mercado de bonos y obligaciones se mantiene firme, y con demanda poco activa.

Al cierre del mercado notábanse señales de flojedad en las acciones de Havana Electric Railway, con papel ofrecido, especialmente en preferidas.

Sostenidos cerraron los demás valores.

Información Ganadera

La venta en pie.

El mercado cotiza los siguientes precios:

Vacuno, de 7 a 7 y medio centavos.

Cerda, de 9 a 11 centavos el del país y el americano de 13 y medio a 14 y medio centavos.

Lanar de 8 a 10 centavos.

Matadero de Luyanó.

Las reses beneficiadas en este Matadero se cotizan a los siguientes precios:

Vacuno, de 23 a 26 centavos.

Cerda, de 36 a 40 centavos el del país y el americano de 40 a 50 centavos.

Lanar, de 40 a 50 centavos

Reses sacrificadas: vacuno 90: cerda 60; lanar 15.

Matadero Industrial.

Las reses beneficiadas en este Matadero se cotizan a los siguientes precios:

Vacuno, de 23 a 26 centavos.

Cerda, de 36 a 40 centavos el del país y el americano de 40 a 50 centavos.

Lanar, de 40 a 50 centavos.

Reses sacrificadas: vacuno 283; cerda 158: lanar 51.

Junio 17 de 1927.

Mercado de Fletes

COTIZACIONES

	100 libras	
COSTA NORTE		
A Filadelfia	14	15
A Galveston	12	13
A New Orleans	11	12
A Nueva York	14	15
A Halifax	—	—
A St. John	—	—
A Savannah	—	—
A Boston	16	17
COSTA SUR		
A Filadelfia	16	17
A New York	16	17
A New Orleons	13	14
A Halifax	—	—
A St. John	—	—
A Boston	18	19
A Galveston	14	15

Estas cotizaciones son exclusivamente sobre azúcar.

Cuando prepare su viaje al Extranjero, usted debe pensar en la manera más segura y conveniente de llevar sus fondos.

Una Carta de Crédito del Bank of Nova Scotia resuelve su problema.

THE BANK OF NOVA SCOTIA

Fundado en 1832

Capital $10,000,000 Reserva $19.500,000

Habana, Camagüey, Cienfuegos, Manzanillo y Santiago de Cuba

5604 — 1d 18

PESETA

SE COTIZO A RAZON DE

5 PESETAS 83.49

DOLLAR

FRANCO

SE COTIZO A RAZON DE

25 FRANCOS 51 CENTIMOS

DOLLAR

TABACO

Severiano Jorge y Compañía hicieron una nueva venta a la Cuban Land and Leaf Tobacco Company, que registró en los almacenes de dichos señores ciento cincuenta tercios de capas de Partido de la nueva cosecha.

Suárez y Hermanos vendieron y entregaron, también ayer, a Constantino González y Compañía, cuarenta tercios de clases varias de Vuelta Abajo de la cosecha de 1925 a 1926.

De los sesenta y dos tercios y pacas de tabaco nuevo de Remedios—primeros que llegaron al mercado—que el lunes recibió Tomás Benítez León, compró una parte, en calidad de muestra o como experimento, el señor Ramón Nava.

Odemás de un pequeño lote de capas viejas de Vuelta Abajo que Salvador Rodríguez Inc., de Tampa, compraron en los almacenes de Constantino González y Compañía, éstos señores vendieron además treinta barriles de tripas despalilladas a José Callejas.

Hubo ayer otras pequeñas operaciones, cuyos totales no merecen que se les anote.

LA RAMA RECIBIDA

Ciento cincuenta y tres tercios, que llegaron en dos casillas, procedentes de Puerta de Golpe, venían consignados a Rodríguez, Méndez y Compañía.

Para estos mismos señores llegaron ayer por el almacén de recibos de los ferrocarriles, diez y seis pacas qu efueron despachadas en Pinar del Río.

OTRA ESCOGIDA MAS

El lunes empezarán los trabajos de selección en los talleres de escogida del señor José Menéndez, que además del tabaco que cosechó en su finca "La Josefina", de Caimito, escogerá los de otras buenas vegas que compró en zonas de Partido.

VENTAS EN CONSOLACION

Nuestro corresponsal en Consolación del Sur "Pepe-Pérez", nos envía la siguiente información, fechada el día diez y seis del actual:

"En días pasados ha llovido bien (aunque no general), y por la parte de los tabacos de fábrica, todos se han amarrado y casi están todos vendidos y empiezan a cargarse.

El señor Andrés Ruisánchez compró la Vega "El Mamey Chiquito", del señor Juan Sierra, y e nla misma finca hará la escogida. También le compró al señor Benito Pérez, con el mismo objeto; así que en ese término hará tres escogidas.

El señor Francisco Díez de la casa de Walter Sutter, tiene comprado mucho tabaco, entre otros "Chamizo", del señor Felo Díaz. Lo traerá a escogerlo a la finca "El Hato", del señor Eduardo de la Maza, que ya el lunes empezará a cargar. Se espera que esta escogida ha de dar trabajo a muchos obreros que están muy necesitados de trabajo, y se nota entre ellos gran contento, porque el señor Díez es persona que en esta Villa goza de gran consideración, por sus dotes de caballerosidad, y a ésto se une que el Jefe de la escogida será Felito Díaz, a quien también los obreros aprecian mucho.

Los Sobrinos de A. González compraron y siguen comprando mucho tabaco, y también ésta será una escogida grande, como siempre ha sido, ya que es la casa que más compra siempre por aquí.

También Abella ha empezado sus compras y pronto empezará aquí su escogida. Otros más escogerán, y por este motivo hay gran alegría, porque vendrá a remediar en gran parte la miseria que se nota en general. Bien se lo merecen los obreros de esta Villa, que siempre han demostrado ser ecuánimes, pues sólo se les oye hablar de que haya trabajo, y siempre han sido consecuentes con los dueños de escogidas. Por algo se dice que éste es el mejor pueblo donde se pueden hacer escogidas.

Por la parte de Semi-Vuelta aún no han empezado las operaciones; pero ello se debe a que no ha llovido bien por esa zona y hay pocos tabacos amarrados".

RECAUDACION DE LOS FERROCARRILES UNIDOS DE LA HABANA

Semana terminada el 11 de junio de 1927	$ 281.248.35
En igual período del año 1926	249.661.69
Diferencia de más este año	$ 31.586.66
Total desde el 1 de julio	$16.856.584.17
En igual período del año 1926	18.498.910.59
Diferencia de menos este año	$ 1.642.326.42

HAVANA CENTRAL RAILROAD COMPANY

Semana terminada en de junio de 1927	$ 57.941.29
En igual período del año 1926	60.833.98
Diferencia de menos este año	$ 2.892.69
Total desde el 1 de julio	$ 2.905.338.43
En igual período del año 1926	3.217.004.66
Diferencia de menos este año	$ 311.666.23

Mercado de Algodón

Ayer al cerrar el mercado de New York, se cotizaba el algodón como sigue:

	Quintal
Julio	16.51
Octubre	16.87
Diciembre	17.10
Enero (1928)	17.16
Marzo (1928)	17.36
Mayo (1928)	17.46

INFORMACION AZUCARERA

MERCADO DE NUEVA YORK

NUEVA YORK, junio 17, (AP.)—Se confirmó esta mañana que en la noche última el mercado quedó libre de ofertas de Cuba y Puerto Rico a 2 3-4 centavos costo y flete con las ventas de unos 90 mil sacos a la American, National, Federal y McCahan. Sin embargo se comprobó esta mañana que había quedado algún azúcar a ese precio, lo que sirvió para reforzar el sentimiento de los tenedores. De esta cantidad Lowry adquirió 2,500 toneladas de Filipinas, entrega la semana próxima a 4,52 centavos, dejando 10,000 sacos de Puerto Rico, entrega el 22 de junio a ese precio. Más tarde el mercado asumió mucha firmeza respondiendo a los cablegramas de Londres anunciando que según una competente autoridad no se embarcarían más de 30,000 toneladas de azúcar de Java a lugares situados al oeste de Suez, lo que desvanece la amenaza sobre un anticipado flujo de tales azúcares. El optimismo aumentó al tenerse noticias sobre la reciente declaración del presidente Machado concerniente al probable ejercicio de su autoridad para mejorar la situación del azúcar y mantener los precios si las condiciones del mercado en octubre así lo aconsejan. Circularon rumores, a los cuales se concedió crédito generalmente de que se habían hecho ventas de junio a 2 13|16 centavos costo y flete, anunciándose también que se había rechazado una oferta de 2 25|32 centavos sobre un embarque de Cuba para la segunda quincena de julio. Al cierre no había azúcares disponibles para entrega inmediata o primera quincena de julio a menos de 2 13|16 centavos costo y flete. En ausencia de negocios confirmados, el precio local continúa a 4.52.

CRUDOS FUTUROS

Abrió hoy la sesión con alza de 2 a 4 puntos reflejando aparentemente las indicaciones más favorables sobre el mercado de costo y flete. Los bajistas se cubrieron activamente y hubo alguna venta de meses lejanos, pero poco después el mercado aflojó como resultado de ventas atribuídas a intereses cubanos. Durante la mañana los precios bajaron de 2 a 4 puntos, pero alrededor del medio día cuando otra casa con relaciones comenzó a comprar, avanzaron los precios. Estuvo más encalmado por la tarde, pero mientras los precios fluctuaban un punto a dos, el tono se afirmaba, cerrando el mercado de 4 a 5 puntos sobre el de ayer y con ventas de 102,000 toneladas.

Julio	262	265	261	265	265
Agosto	—	—	—	—	273
Septiembre	275	276	272	276	276
Octubre	—	—	—	—	270
Noviembre	—	—	—	—	—
Diciembre	284	286	282	286	286
Enero	278	279	276	279	279
Febrero	—	—	—	—	—
Marzo	268	270	267	270	270
Abril	—	—	—	—	—
Mayo	275	277	275	277	277

AZUCA REFINADO

La demanda del refino continúa siendo poco satisfactoria, siendo muy pocos los compradores que tienen inmediata necesidad de abastecerse. Las refinerías no han anunciado cambios en sus listas de precios.

MERCADO LOCAL

Quieto continúa el mercado local de azúcar, sin que se diera a conocer operación alguna durante el día.

La exportación ayer por distintos puertos de la República, 42.400 sacos de azúcar, siendo 5.000 de ellos embarcados para Inglaterra.

Ayer a primera hora se recibió en esta plaza un cablegrama de New York anunciando que a última hora del día anterior se habían efectuado ventas consistentes en un cargamento de Cuba a 2 3|4 centavos libra, costo y flete a la American Sugar Co., para embarque de ese mes; 25 mil sacos de Puerto Rico, al equivalente de 2 3|4 centavos libra costo y flete para pronto embarque a la National Sugar Co., y un cargamento de Puerto Rico, comprado por W. J. Mc Cahan de Filadelfia para embarque de este mes.

En New York el mercado de azúcares crudos abrió firme con compradores a base de 2 3|4 centavos libra costo y flete. Poco después de la apertura se dió a conocer una venta de 2.500 toneladas de Filipinas, al equivalente de 2 3|4 libra costo y flete, para llegar a fines de este mes, a Lonwry Co.

Al mediodía se recibió un cablegrama, anunciando que se había ofrecido un cargamento de Puerto Rico, al equivalente de 2 3|4 centavos libra costo y flete, próximo arribo. Al citado precio había compradores, para entrega más lejana.

El mercado cerró firme con compradores a 2 25|32 centavos libra costo y flete. Se ofrecieron 10.000 sacos de Cuba para cargar el 25 de este mes a 2 13|16 centavos libra costo y flete.

En los almacenes afianzados de New York, había una existencia ayer de 1.084.667 sacos de azúcar.

En la Bolsa de Azúcares futuros de New York, se vendieron 102.050 toneladas.

En la carta de apertura, recibida por el hilo directo de los señores Mendoza y Co. dice que a pesar de la situación estadística del mercado, el sentimiento general continúa siendo bajista. La confianza en operaciones de carácer especulativo ha sido minada por la enorme cantidad de azúcar que involuntariamente se ha vendido y ha llegado el mercado, pero no sabemos que haya razón para esperar que ocurran nuevas ofertas de esta índole.

Los pronósticos de la cosecha en Cuba no son favorables y las existencias en el mercado americano no son adecuadas. Tiene que ocurrir una reacción dentro de muy poco.

MERCADO DE LONDRES

Sostenido abrió ayer el mercado de Londres, con vendedores a base de 2.53 centavos libra libre a bordo.

EXPORTACION DE AZUCAR REFINO

Se exportaron ayer por el puerto de la Habana con destino a los Estados Unidos 400 saquitos de azúcar refino.

EXPORTACION DE AZUCAR

Las reportadas en el día de ayer por las aduanas en cumplimiento de los apartados primero y octavo del decreto número 1,770, fueron las siguientes:

Cárdenas 17.000 sacos para New York.

Sagua 12.007 sacos para Savannah.

Caibarién 8.393 sacos para New York.

Nuevitas 5.00 saco0s pacos para Inglaterra.

COTIZACION OFICIAL DEL PRECIO DEL AZUCAR

Deducidas por el procedimiento señalado en el apartado quinto de decreto 1,770

Habana	2.554152
Matanzas	2.594152
Cárdenas	2.572624
Sagua	2.597229
Manzanillo	2.557230
Cienfuegos	2.588000

PROMEDIO DE LA COTIZACION OFICIAL DEL PRECIO DEL AZUCAR

MES DE JUNIO

Primera quincena

Habana	2.638125
Matanzas	2.668795
Cárdenas	2.656263
Sagua	2.681643
Manzanillo	2.638984
Cienfuegos	2.662246

EXCELENTE MEDICAMENTO

Unión de Reyes, enero 1º de 1920.

Sr. Dr. Arturo C. Bosque. Habana.

Muy señor mío y de mi mayor consideración:

Altamente he de quedar a usted agradecido por el gran beneficio que he recibido en mi salud con el uso del 'GRIPPOL'. Hacía tiempo que venía padeciendo de una pertinaz afección catarral, que, a pesar de una infinidad de medicamentos, unos de botica y otros caseros, que había tomado, ningún alivio había experimentado en mi dolencia Al fin, una señora amiga mía, me recomendó "GRIPPOL" y a las primeras dosis fuí sintiéndome mejorado y hoy me encuentro del todo restablecido. Desde entonces no hago más que celebrar tan excelente medicamento.

Yo le autorizo a usted para que haga pública esta carta, si quiere, y siempre estaré dispuesto a dar referencias y recomendar su preparado, como lo hago cada vez que se me ofrece ocasión a todos mis amigos.

Aprovecho con sumo gusto la ocasión presente para ofrecerme de usted affmo., S. S.

Domingo Cabrera.

S|c. Angeles No. 1, Unión de Reyes, Provincia de Matanzas.

El "GRIPPOL" es una excelente medicación en el tratamiento de la gripe, tos, catarros, bronquitis, laringitis, y, en general en todas las enfermedades del aparato respiratorio.

NOTA.—Cuidado con las imitaciones: exíjase el nombre BOSQUE que garantiza el producto.

Mercado de Bonos

BONOS CUBANOS

NUEVA YORK, junio 17.—(AP)

	Alto	Bajo	Cierre
In Tel and Tel	139⅛	137¼	138½
Cuba (5 1|2 s.) 1953	102	102	102
Cuba Ex. 5 s. 1944	101	101	101
Cuba Ex. 5 s 1949			101
Cuba Ex 4 1|2 s 1949			95¼
Cuba RR. 5 s. 1952	96	96	96
Hav. Elec. 5 s 1952			97

VALORES AZUCAREROS

NUEVA YORK, junio 17.—(AP)

	Ato	Bajo	Cierre
Amer Sugar. — Ventas 600	89½	89	89
C. A. Sugar.—			
C. Cane Sugar. Ventas 200	8⅝	8⅝	8⅝
C. Cane S. pf.			
P. Alegre Sug. Ventas 1000	38¼	38	38

BONOS DE LA LIBERTAD

NUEVA YORK, junio 17.—(AP)

	Alto	Bajo	Cierre
Liberty 3 1|2 s	100.29	100.27	100.29
1o. 4 s	—	—	—
2o. 4 s	—	—	—
1o. 4 1|4 s	103	102.29	102.30
2o. 4 1|4 s	100.13	100.11	100.13
3o. 4 1|2 s	100.28	100.26	100.28
4o. 4 1|4 s	103.24	103.22	103.23
U. S. T. 4 s	108.13	108	108
U. S. T. 4 s	113.15	112.28	112.28
U. S. T. 3 3|4	105.15	105.1	105.1

BONOS INTERNACIONALES

NUEVA YORK, junio 17.—(AP)

	Alto	Bajo	Cierre
Burdeos 6 % 1934	98⅛	97¾	97¾
Lyon 6 por 100 1934	98⅛	97¾	97¾
Marsella 6 % 1934	98	97¾	97¾
Alemania 7 % 1949	106	105¾	105¾
Francia 7 % 1949	105	104¾	104¾
Holanda 6 % 1954	104⅝	103½	103½
Argentina 6 % 1957	99¾	99½	99½
Chile siete % 1952	100	100	100
Checo - Slovaquia 8 por % 1951	107⅝	107½	107⅝

Mercado Local de Cambios

Las impresiones respecto a la peseta española son bajistas.

A última hora vendían cable a 17.15 y únicamente pagaban 17.13 por cheque para entregor ayer mismo.

Más fácil la libra esterlina.

Sostenida la lira italiana.

Firme el cambio sobre New York.

La Agencia del Banco de la Reserva Federal de Atlanta vendió cable a 1|10 de premio.

Se operó entre Bancos y Banqueros en pesetas cable a 100.000 a 17.15; 100.000 a 17.16 y 100.000 cheque a 17.16 y libras cable 20.000 a 4.85 7|8.

Cotizaciones	Valor
New York cable	1|10 P.
New York vista	5|64 P.
Londres cable	4.85 ⅞
Londres vista	4.85 ¼
Londres 60 días	4.82 ¾
París cable	3.93
París vista	3.92
Madrid cable	17.15
Madrid vista	17.14
Hamburgo cable	23.72
Hamburgo vista	23.70
Italia cable	5.57
Italia vista	5.56
Zurich cable	19.25
Zurich vista	13.24
Bruselas cable	13.93
Bruselas vista	13.91
Toronto cable	⅛ P.
Toronto vista	3|32 P.
Amsterdam cable	40.06
Amsterdam vista	40.04
Hong Kong cable	49.30
Hong Kong vista	49.10

Valores de New York

BONOS

$13,855,000

ACCIONES

2,195,200

CHEQUES

$1,168,000,000

Mercado de Cambios

NUEVA YORK, junio 17.—(AP)

INGLATERRA: Libra esterlina, Par 4.86.6.

Vista	4.85¼
Cable	4.85. 9/16
Sesenta días	4.81. 5/16

ESPAÑA: Par 19.3 centavos por peseta.

Vista .. 17.13½

FRANCIA: Par 19.3 centavos por franco.

Vista	3.91½
Cable	3.91⅝

SUIZA: Par 19.3 centavos por franco.

Vista .. 19.23¾

BELGICA (Belga (nueva moneda) Par 13.88.

Vista .. 13.88

ITALIA: Par 19.3 centavos por lira.

Vista	5.54
Cable	5.54½

SUECIA: Par 19.3 centavos por corona.

Vista .. 26.78

HOLANDA: Par 40 42 centavos por florín.

Vista .. 40.03¾

GRECIA: Par 19.3 centavos por dracma.

Vista .. 1.36½

NORUEGA: Par 26.8 centavos por corona.

Vista .. 25.86

DINAMARCA: Par 26.8 centavos por corona.

Vista .. 26.71½

CHECOESLOVAQUIA: Par 20.3 centavos por dinar.

Vista .. 2.96

YUGOESLAVIA: Par 19.3 centavos por dinar.

Vista .. 1.70

RUMANIA: Par 19.3 centavos por len.

Vista .. 0.60

POLONIA: Par 19.3 centavos por zloty.

Vista .. 11.20

ALEMANIA: Par 23.82 centavos por marco.

Vista .. 23.69¼

AUSTRIA: Par 14.07 centavos por chelín.

Vista .. 0.14.08

JAPON: Par 49.8 centavos por yen

Vista .. 46.81¼

CHINA: Par 70.278 por tael

Vista .. 62.75

ARGENTINA: Par 42.40 centavos por peso.

Vista .. 42.50

BRASIL: Par 32.40 centavos por mil reis.

Vista .. 11.75

MONTREAL: Par 100 centavos por dolar.

Vista .. 99.87½

PLATA EN BARRAS

NUEVA YORK, junio 17.—(AP)

Plata en barras .. 56

BOLSA DE MADRID

MADRID, junio 17.—(AP)

	Pesetas
Libra esterlina	28.30
Franco	23.00

BOLSA DE BARCELONA

BARCELONA, junio 17.—(AP)

El dollar se cotizó a 5.83 5.

BOLSA DE PARIS

PARIS, junio 17.—(AP)

Los precios de los valores cotizados hoy en esta Bolsa estuvieron firmes.

	Francos
Renta del 3 por 100	59.00
Empréstito del 5 por 100	76.05
Cambios sobre Londres	124.02
El dolar se cotizó a	25.54

BOLSA DE LONDRES

LONDRES, junio 17.—(AP)

LONDRES, junio 16.—(AP)

En esta Bolsa se cotizarron hoy los siguientes valores:

United Havana Railway	75½
Consolidados por dinero	54
Empréstito Británico del 5 por 100	100⅝
Empréstito Británico del 4 1|2 por 100	95⅝

Colegio de Corredores

COTIZACION OFICIAL DEL DIA 17 DE JUNIO

Cambios	Tipos
S|E. Unidos cable	7|64 P.
S|E. Unidos vista	5|64 P.
Londres cable	4.86 ¾
Londres vista	4.85 ⅞
Londres 60 días vista	—
París cable	3.93
París vista	3.92
Bruselas vista	13.90
España cable	17.21
España vista	17.19
Italia vista	5.56
Zurich vista	19.25
Hong Kong vista	49.15
Amsterdam vista	40.05
Copenhague vista	—
Christiania vista	—
Estocolmo vista	—
Montreal vista	—
Berlín vista	—

NOTARIOS DE TURNO

Para cambios: Julio César Rodríguez.

Para intervenir en la cotización oficial de la Bolsa de la Habana: Armando Parajón; Pedro A. Molino.

Visto Bueno: Antonio Arocha, Síndico-Presidente; Enrique Pertierra, Secretario-Contador.

Mercado de Víveres

NUEVA YORK, junio 17.—(AP)

En este mercado se cotizaron hoy los siguientes artículos.

Trigo número 2 rojo de invierno: por bushel 1.58 1|2.

Trigo número 2 duro de invierno: por bushel 1.62 5|8.

Maíz para la exportación: por bushel 1.13.

Centeno número 2: por bushel a 1.28 1|2.

Avena blanca por bushel de 0.58½ a 0.73 1|2.

Harina por barril de 7.60 a 7.90.

Grasa amarilla: por libra de 6 5|8 a 6 3|4.

Aceite óleo: libra 9 3|8.

Aceite semilla de algodón: por libra (sin cotizar).

Afrecho por tonelada de 27.50 a 28.00.

Heno número 2: por tonelada de 23.00 a 24.00.

Manteca refinada por libra 14.20.

Papas número 1: por barril de 5.00 a 6.75.

Arroz Fancy: por libra de 8 a 8 1|4

Frijoles Kidney: por libra 7.35.

Bacalao: por libra de 7.50 a 8.50.

Cebollas: por bushel de 1.12 a 1.80.

Clearing House

Las compensaciones efectuadas ayer entre los Bancos asociados al Clearing House de la Habana ascendieron a la cantidad de $2.324.332.24.

LEGITIMA

EVIAN = CACHAT

LA MAS EFICAZ AGUA DE REGIMEN

AL POR MAYOR

DROGUERIA "SARRA"

MERCADO DE NEW YORK

POR NUESTRO HILO DIRECTO A. P.

MERCADO DE BONOS

NUEVA YORK, junio 17, (AP.)—Se observó cierto interés de reinversión en el día de hoy, pero no hubo actividad de compra. Se decía en los círculos financieros que las bajas graduales de las corporaciones últimamente registradas, parecían atrayentes para el público.

La creencia de que la reinversión de julio contribuirá a despejar algunas de las nuevas emisiones acumuladas, recibió mayor fuerza al anunciarse que el dividendo e intereses se pagarán en julio más de $500,000,000.

Las emisiones convertibles volvieron a estar activas, si bien las transacciones persiguiendo beneficios inmediatos anularon todas las ganancias. International Telephone del 5 1|2 bajó 1 1|2, pero Delaware and Hudson convertibles del 5 ganó 3 puntos.

United States Steel del 5 avanzó fraccionalmente respondiendo a la demanda de hoy y Dominium Iron and Steel del 5 logró una cotización máxima para el año a 76. White Sewing Machine del 6 ganó 4 puntos.

Seaboard Air Line ajustados del 5 fueron el eje de interés en el grupo ferroviario, cambiando de manos más de $200,000 a precios ligeramente más altos.

Los bonos franceses, municipales italiano y polacos, estuvieron relativamente activos.

Las emisiones del gobierno de los Estados Unidos desplegaron poca actividad y las fluctuaciones tendieron a la baja.

MERCADO DE ACCIONES

NUEVA YORK, julio 17, (AP.)—El alza de las cotizaciones hizo subir a casi una veintena de divisas, incluyendo General Motors, a records altos, pero fué contenida más tarde por las transacciones persiguiendo beneficios inmediatos propios de fin de semana. Las cotizaciones finales estuvieron irregulares, con una larga lista de ganancias de 1 a 6 puntos mezcladas con bajas de 1 a 4 puntos. Las ventas volvieron a pasar de la marca de dos millones. Las facilidades del crédito volvieron a ser un factor. Los préstamos abrieron a 4 por ciento, el tipo más bajo desde mayo de 1923, y hubo abundancia de fondos todo el día a ese tipo. Aunque la retención del 4 por ciento para el tipo de redescuento por el Banco Federal de Reserva se esperaba generalmente, el aumento de las reservas oro, que ahora son las mayores, causó alguna sorpresa.

Las revistas mercantiles de la semana carecen más bien de color, si bien anuncia Dun que la falta que se observa en el comercio no es tan marcada esta semana como hace un año.

Los rumores referentes a la posibilidad de un reparto de dividendo extraordinario en caja o acciones, continuaron acompañando al alza de los valores de la General Motors que alcanzaron un record alto a 205 y medio bajaron después a 203 3|8 con pérdida de 5|8. El nuevo avance de Yellow Truck que subió a 33 3|4 y perdió después la ganancia del día, fué algo misterioso en vista de las escasas utilidades de dicha empresa. Willys Overland cerró una fracción más alta.

Entre las especialidades que ganaron terreno estaban Jones Bros., Tea, National Tea, Vivadou, R. Hoe, Scars Roebuck, Transcontinental Oil, United States Distributing, American Bank Nonte, Erie Steel Shovel, preferidas, United States Cast Iron Pipe preferidas y White Sewing Machine.

En las acciones de gomas, los bajistas estuvieron activos cubriéndose. Kelly Sprinfield y United States Rubber cerraron de 2 a 4 puntos más altos.

Una inusitada compra de comunes de la New Haven, que cerró 2 1|8 puntos más alta, a 53 3|4, basada en noticias no confirmadas referentes a que se prepara la consolidación de la deuda de dicha compañía con el gobierno mediante la emisión de bonos o acciones preferidas, caracterizó la lista ferroviaria. St Louis Southwestern avanzó rápidamente a 93 al rumorarse que se ofrecería a los accionistas dos acciones comunes de Katy por una de St. Louis Southwestern, de acuerdo con un plan de fusión, pero más tarde bajó a 90 7|8. New ork, Ontario and Western y St. Paul preferidas, también ganaron terreno.

Una brusca alza de cerca de 25 puntos en el yen japonés alrededor de 46 3|4 centavos, fué el único incidente de importancia en el mercado de cambios. Los francos franceses y la demanda de la libra esterlina, estuvieron ligeramente más fáciles, alrededor de 3.91 centavos y $4.85 1|40, respectivamente.

MERCADO DE CAFE

NUEVA YORK, junio 17, (AP.)—El mercado de futuros en café abrió hoy con baja de 4 a 10 puntos debido a la continuación de ventas promovidas por las noticias de Brasil informando que el tiempo es favorable. La baja de 11.81 en septiembre produjo alguunas operaciones de los bajistas para cubrirse y dicha entrega avanzó a 11.93. El mercado en general cerró sin cambio a 7 puntos más alto con ventas de 11,000 sacos.

Mes.	Cierre.
Julio	12.55
Septiembre	11.93
Diciembre	11.63
Enero	11.50
Marzo	11.45
Mayo	11.28

NOTAS DE WALL STREET

NUEVA YORK, junio 17, (AP.)—Las perspectivas de los negocios en el sur son buenas a pesar de las inundaciones, según declara Rogers Caldwell.

Las noticias sobre una fusión de Sears Roebuck and Co., y Montgomery Ward Co., son infundadas, según Julius Rosenwall, presidente de la Sears Roebuck que acaba de regresar del extranjero.

A. J. M. Sharpe, corresponsal extranjero del Instituto Americano del Zinc, estima que las existencias de zinc el día 1 de junio consistían en 57,100 toneladas métricas, con baja de 1,400 toneladas respecto al 1 de mayo.

Clave Telegráfica A.B.C.

SEXTA EDICION DE CINCO LETRAS EN ESPAÑOL

Un libro importante para banqueros y hombres de negocios

Esta SEXTA EDICION del Código Telegráfico A. B. C. ha sido muy perfeccionada y mejorada y se hace indispensable en toda oficina comercial, toda casa de Banca, de comisiones y en general a todos los que tengan negocios de alguna importancia.

Forma esta edición un hermoso tomo en 4o. con unas 1,500 páginas, encuadernado fuertemente en tela. Precio, $20.00.

QUIMICA DEL CARBONO. Por el P. Eduardo Vitoria, S. J.

Teoría y práctica modernas, con vistas muy especiales a la síntesis en el laboratorio y en la industria. Trata extensamente de las funciones del carbono, como hidrocarburo funciones oxigenadas, con nitrógeno, heterocíclicas, etc. Magnífica edición ilustrada con figuras esquemáticas intercaladas en el texto.

Precio del ejemplar encuadernado en tela, $9.00.

LA BIOLOGIA CONTRA LA DEMOCRACIA. Un ensayo de solución Colectiva, por Roberto Agramonte y Pichardo, Profesor de la Universidad

Nuevos hechos dentro del estado, han decretado la necesidad de revisar una vieja fórmula política. Este nuevo libro de sociología, ha sido escrito como contestación a "La Biología de la Democracia", de Alberto Lamar S., publicado recientemente, cuyo libro estudia en todas sus partes. Este libro del doctor Agramonte es un estudio serio y concienzudo, lleno de citas de los más famosos autores, en apoyo de su tesis Esperamos que el público acogerá con agrado esta nueva obra, que nabla muy alto de la cultura cubana.

Precio del ejemplar a la rústica, $2.00.

OTRAS NOVEDADES

SAMENGO (Dr. LUIS.)—DIATERMIA EN OTO-RINO-LARINGOLOGIA.—Magnífica edición que describe los aparatos más modernos y contiene infinidad de dibujos y fotografías. Buenos Aires. 1 tomo en 4º mayor a la rústica $ 5.00

LAGLEYZE (Dr. PEDRO.)—ESTRABISMO.—Investigaciones etiológicas. Patogenia. Mecanismo del tratamiento. Buenos Aires. 1 tomo en 4º a la rústica .. " 3.50

BOSCO (Dr. GUILLERMO A.)—DIAGNOSTICO PRECOZ EN LA TUBERCULOSIS PULMONAR INCIPIENTE. (Colección Médica Argentina.) Edición ilustrada. Buenos Aires. 1 tomo en 8º mayor a la rústica .. " 4.00

VITON (Dr. ALFREDO.)—SEMIOLOGIA CARDIO-AORTICA. EXAMEN FUNCIONAL DEL RIÑON. 3ª edición ilustrada con fotografías y gráficos. Buenos Aires. 1 tomo en 8º mayor a la rústica .. " 3.50

RECIO (Dr. ALBERTO.)—METODOS DE EXAMENES QUIMICOS DE SANGRE DE UTILIDAD CLINICA.—Explicación detallada de los diversos métodos en uso, modo de hacer los análisis y examen de sus resultados. Edición ilustrada. Habana, 1 tomo en 4j a la rústica .. " 2.50

PERUTZ (Dr. ALFREDO.) TRATAMIENTO FARMACOLOGICO MODERNO DE LA BLENORRAGIA URETRAL.—Exposición y estudio de los métodos más modernos, con exposición de la forma de aplicación para obtener el mejor éxito. Barcelona. 1 tomo en 8º mayor, encuadernado en tela " 2.00

CARLOMAGNO (ADELQUI.)—LA LOCACION EN EL DERECHO CIVIL ARGENTINO.—Estudio jurídico e interpretación jurisprudencial de la nueva legislación vigente. Buenos Aires 1927. 1 tomo en 4c mayor, a la rústica .. " 6.50

BAS (ARTURO M.)—EL DERECHO FEDERAL ARGENTINO. NACION Y PROVINCIAS. Contiene síntesis de la doctrina de 1432 fallos de la Suprema Corte de Justicia, relativas a la obra. Buenos Aires 1927. 2 tomos en 4º a la rústica .. "13.50

LIBRERIA CERVANTES

Avenida de Italia, 62.—Apartado 1115.—Teléfono A-4958.—Habana.

LA MODERNA POESIA

Obispo, 135.—Apartado 605.—Teléfonos A-1171, 1172 y 1173.—Habana.

M.E.C.D. 2016

SOCIEDADES ESPAÑOLAS

DE LA ASOCIACION DE DEPENDIENTES

Intensificación de beneficios a los asociados. Proyecto de ensanche y ampliación de los sectores sociales; laudables iniciativas y progresos.

Recogemos hoy en nuestras columnas los halagadores informes que se nos suministran de la Asociación de Dependientes, respecto de los progresos a que tienden los acuerdos de las secciones de Beneficencia y Propaganda respectivamente, ya que con la publicación de los mismos hacemos llegar a los asociados de la poderosa institución las noticias que tanto les ha de favorecer.

Aparte de las varias resoluciones adoptadas por la Sección de Beneficencia que con tanto acierto y competencia preside el culto doctor José Antonio Mestre, el importante organismo que tiene a su cargo todo cuanto afecta a la Casa de Salud, así como los servicios que de ella se derivan en favor de los asociados, en una de las últimas sesiones celebradas adoptó el acuerdo de crear una nueva plaza de dentista, con el propósito de establecer con toda amplitud las comodidades de ese servicio tan importante, en horas propicias y en situación que permitan ser aprovechadas para los asociados, y al efecto se ha instalado en la Casa de Salud el gabinete del que durante las horas de la mañana ocupará el doctor Altuzarra como ha venido sucediendo hasta ahora, y por la tarde, de tres a seis, prestará ese servicio el doctor Guillermo Pi Muñoz y en el Centro Social, desde las seis de la tarde hasta las nueve de la noche tendrán los asociados al doctor Elpidio Tariche, al frente del gabinete dental donde venía el doctor Pi prestando los auxilios de esa profesión.

Los tres aventajados profesores de esa especialidad, además de ser una garantía por su pericia, prestarán sus valiosos servicios de modo distributivo en las horas indicadas, dentro del radio en que tengan su residencia los asociados, y así los que radiquen dentro del perímetro de la Casa de Salud, como los que habiten en las cercanías del Centro Social, tendrán a su alcance con las mayores comodidades, el poder asistir a las consultas y a obtener ese beneficio de acuerdo con sus necesidades.

De la Sección de Propaganda podemos decir otro tanto, respecto de las valiosas iniciativas que se han de traslucir en una expansiva y fructífera ventaja social. Sabemos que dicha importante Sección, bajo los auspicios de un acendrado entusiasmo, viene estudiando el proyecto de establecer un campo de recreo y de residencia, adaptándolo a los métodos de la higiene, cuya situación será junto a una de las playas más cercanas a la Capital, con el objeto de establecer baños para los socios, previa las gestiones que se han de realizar para obtener del Gobierno una concesión que permita esa clase de beneficios.

De conseguirse esa conquista, y de poder tener la Asociación ese nuevo elemento de su progreso, con toda seguridad se habrá abierto para la institución un nuevo cauce a sus grandes acometividades.

No podemos poner ni abrigar la menor duda de que ese gran proyecto ha de tener su cristalización, porque sabemos que esa gran Asociación ha sabido siempre llevar hasta el fin cuanto ha creído beneficioso para su vida y su estabilidad. Con ese campo de recreo tendrá la Asociación para sus deportes un terreno propio, donde la Sección de Sport podrá brindar sus actividades con el menor costo para la institución, la que a la vez se habrá de ahorrar muchos gastos, que son en las más de las veces el obstáculo para poder llevar a vía de hecho muy laudables propósitos, así como también las familias de los asociados podrán obtener las expansiones tan necesarias en nuestro clima.

De estos elementos de progreso tendremos al corriente a nuestros lectores, así que se vayan poniendo en práctica; por hoy nuestra felicitación a las secciones aludidas en este trabajo, y adelante.

D. Fernando Suárez y Núñez.

La Sección de Propaganda, correspondiendo a la labor entusiasta y efectiva que viene realizando el vocal de la Junta Directiva don Fernando Suárez y Núñez, merced a la cual se han obtenido numerosas inscripciones, le ha otorgado el título de Socio de Mérito, que la Junta Directiva sancionó en el presente mes. El señor Suárez, al frente de los organismos y comisiones ha demostrado siempre actividad, celo y laboriosidad poco comunes. Le felicitamos por tal distinción.

Sección de Recreo y Adorno.

Nótase entusiasmo en la organización de la matinée o tardes bailables de la actual temporada de verano que comenzarán el día veinticuatro del próximo mes de julio. Tenemos la impresión de que será contratada una popular y magnífica orquesta.

Comisión de Abastos.

La Sección de Beneficencia en su última junta otorgó su felicitación a la Comisión de Abastos por la labor provechosa desplegada en el mes de mayo, obteniendo ventajas en calidad y precio de los artículos de inmediato consumo y suministros diarios; los señores Manuel Borbolla, Enrique Suárez y Manuel Echevarría, que la forman, dedican sus actividades al mejoramiento de este servicio y merecen el aplauso de los asociados. Prontamente se efectuarán las subastas definitivas de suministros por un año de pan, carnes, aves, huevos, pescado, hielo, verduras, frutas, etc., a la Casa de Salud "La Purísima Concepción" y obtendrán por este procedimiento ventajas positivas para los intereses sociales.

Círculo Praviano

Se ha reunido la Directiva del Círculo Praviano con el fin de celebrar sesión ordinaria perteneciente al mes. Preside dicha sesión el Titular de la Sociedad señor José María López, siendo acompañado en la mesa por los vice Presidentes 1o y 2o señores Rafael Valle y Honorio Fernández, del señor Tesorero, señor Manuel Menéndez, habiendo actuado de Secretario el señor Camilo García.

A las 9 p.m. el señor Presidente ha declarado abierta la sesión, y acto seguido se le ha dado lectura al acta de la celebrada anterior, siendo aprobada por unanimidad, así como el balance de Recibos, como el balance de Caja que ha presentado el señor Tesorero.

Se le ha dado lectura al informe que presentó la sección de Propaganda, en el que constan los trabajos realizados por dicha sección durante el pasado mes, en dicho informe propone a la Directiva se le de un voto de Gracias al señor José María López, por las muchas inscripciones que ha hecho el señor López, y la Junta creyendo muy merecedor a lo propuesto por la dicha sección de Propaganda, asímismo lo acuerda.

Se entera la Junta del fallecimiento de un señor socio del Círculo Praviano, señor Ramiro Cidre, y la Junta le dedica cinco minutos de recogimiento al fallecido, y el señor Presidente ha informado, había concurrido al entierro del fallecido, habiéndolo hecho en representación de la sociedad, igualmente haberle mandado una corona, sin que sus costas sean cargadas a la sociedad.

Se le ha dado lectura a una comunicación que firman los señores socios fundadores, señores Fermín Menéndez y Manuel Pérez, en la que comunican a la Junta que el Gobierno en España, ha acordado una carretera de Pravia por Cañedo a Villarigán, y que los vecinos tienen que pagan una mayor parte, por lo que solicitan del Círculo Praviano, les ayuden a la dicha obra, y la Junta teniendo en cuenta de que los que firman la dicha petición son socios muy entusiastas, y aun que nuestro Reglamento nada autoriza para estos fines y los pravianos deseosos de atender todo lo que sea bien para los pravianos, ha acordado en principio contribuir para la dicha obra con SESENTA PESOS, que así se presente a la Junta General extraordinaria, que en breves días se celebrará para tratar exclusivamente de la dicha petición.

Se entró a tratar en Asuntos Generales, y varios vocales han propuesto se solicite local para Septiembre para celebrar la Jira de costumbre que el Círculo Praviano siempre ha celebrado, en conmemoración al Cristo de Pravia, para hacerlo con toda comodidad, son nombrados en comisión los señores Carlos Rodríguez y Fermín Menéndez, quienes se han comprometido tan pronto sean concedidos los salones que soliciten se les comunicará a los señores socios.

Han sido tratados otros asuntos de índole reglamentario. También se acordó mandarle una comunicación al Presidente del Consejo de Ministros, otra a Vicente Gay, y otra al Alcalde de Pravia, para encomendarles la más rápida realización del Ferrocarril de Pravia a Villarbino.

Juventud Asturiana

El baile lo celebrará esta Sociedad el 18 de Junio en sus salones sociales.

PARA SUS ANUNCIOS LLAME A
HIGINIO GARCIA Y GARCIA
Propagandas Comerciales e Industriales
POCITO Y SAN LAZARO. VIBORA TELF- I-4798

GINEBRA AROMATICA DE WOLFE
LA UNICA LEGITIMA
Importadores Exclusivos
: : en la República : :
PRASSE & CO.
Telefóno A-1694 - Obrapía, 17 - Habana

El Festival de "Unión Villalbesa"

El pasado lunes tuvo lugar en el domicilio de esta sociedad Palacio del Centro Gallego, la toma de posesión del Comité de Damas, que tiene a su cargo la organización del gran festival, que, tendrá lugar en los Jardines de La Tropical el próximo 10 de julio.

Nunca el local social se había visto tan concurrido como en la noche del lunes, la presencia en él de un gran número de damas y damitas, contribuía a darle una nota de esplendor, alegría y buen gusto, nota que se repetirá en todos los amplios jardines de La Tropical, el día de la gran romería.

El Comité de Damas de Unión Villalbesa ha quedado constituído de la siguiente forma:

Presidentas de honor: Sras. Consuelo Goas de Bouza, María Goas de Coira, Luisa Gutiérrez de González, Dolores Bello de González, Pilar Lastra de López, María Lodeiro de Hermida, Marina Beceiro de García, Josefa Paz de Souto, Jacinta R. de González, Consuelo Alvarez de Miragaya, Carmen Lastra de Bernardo.

Presidenta efectiva: Sra. Manuela Barreiro viuda de Seijo.

Vicepresidenta: Señora Herminia Vázquez de Bermúdez.

Secretaria: Sra. Efigenia González de Matalobos.

Vicesecretaria: Srta. Pilar Fornier.

Tesorera: Sra. Carmen Barreiro de López.

Vicetesorera: Sra. Otilia Alvarez de Curras.

Vocales: Sras. Dolores Carreiras de Naseiro, Blasinda Feijó de Leal, Remedios Balsa de Blanco, Emilia González de García, Gregoria Guerra de Fraga, Regla Arango de Gaute, de José Cancelo, Aurora Díaz de Méndez, Benita Mato de González, de Ramón G. Rouco, María Ruisa Fernández, Leonor Boedo, Eloísa Paredes, Guadalupe López, María Rebollar, Antonia Castro de Castro, Manuela C. de Balseiro, María Paz de Prieto, Conchita C. de Villares, Antonia Hermida, de Vila, Amparo M. de Alvarez, de Lage, Manuela Guntin de Rego, de Arturo González, de Villalibre, María López de González y Josefa López de Rego.—Srtas. Gloria Vázquez, Eladia Vázquez, Carmen Rivera, Josefina Seijo, Carmen Santana, Vicenta Barreiro, Josefina Segura, Natalia Benito, Eloísa Montardit, Carmen Valdés, Josefina Castiñeiras, María Martínez, Vicenta Barros, Raquel Carballo, Mercedes Cascudo, Eloísa Pereira, Mercedes Pereira, Victoria Castiñeiras, Pilar Carreiras, Panchita García, Antonia García, Beceiro, Carmen Balseiro, Modesta Coalla, Mercedes Pernas, Rosa Lagares, Lidia Lagares, Antonia Souto, Angelita Aguiar, Sofía Piñeiro, Sagrario Méndez Díaz, María Méndez Díaz, Juanita de Bernardo, Carmen de Bernardo, Consuelo Cascudo, Josefina García, Hortensia Pérez, Angelita Fornier, Adelaida Conde, Carmen Tenreiro. Elvira Martínez, Herminia González, Regina Lage, Elvira Bello, Gloria Vázquez, Virginia Castro, Adalia Lodeiro, Josefina Hermida, Josefina Gacio, Obdulia Gamallo, Angelina López, Luisa Sedes, Antonia Sedes, Josefina Menéndez, Margarita Martínez y Josefa Pernas.

—Damas y damitas: sea enhorabuena.

MOVIMIENTO DE ENFERMOS

QUINTA DE SALUD LA BALEAR

Haban, 15 de junio de 1927.

Movimiento de enfermos habido en esta casa de salud durante el día de la fecha.

Entradas: Elca Livobichfl, Josefa Castro Requiro, Pilar González Sánchez, Juan Roselló Cuasch, José Antonio Cagigal, María García Suárez, Angela Guerra González, Concepción López Paz, Modesta Márquez de Pérez.

Salidas: Modesta Máquez de Pérez, Isaura de la Torre Vázquez, Bautista Oltra Ruiz, Rosa Pérez Reyes, María Borda Saralegui, Adelina López Díaz.

CASA DE SALUD NUESTRA SEÑORA DE LA CANDELARIA, DE LA ASOCIACION CANARIA

Junio 15 de 1927.—Ingresos: Alejandro Verano Ortiz, Serafín Marrero Guerra, Maximinio Ledesma Rodríguez, Prudencio Guillén Pérez y Carlos Jiménez Alva.

Altas: Juan Rodríguez González, Agustín Monzón Acosta, Angel Cabrera Gómez, Severo Cabrera Martínez, Antonio González Hernández, Domingo González Marrero, Antonio Cairos Dorta, Esteban Quintero y Alejandro Verano Ortiz.

ENGORDE=SEGURO
NO PIERDA TIEMPO PROBANDO
=40 AÑOS DE ÉXITO=
NO CANSE SU ESTÓMAGO
COMIENDO DEMASIADO
La PEPTONA se aprovecha (asimila) TODA sin que el Estómago trabaje.
NUTRE directamente al organismo.
NUTRE descansando su Hígado.
VINO PEPTONA BARNET
FERRO FOSFATADO
SABROSO=
=AROMÁTICO=
=SUPER NUTRIFICADOR
Tres Copitas al día engordan mucho más que 100 gramos de la mejor carne, porque además de contener todos los principios nutritivos de la Carne fresca, está ya digerida y el cuerpo la asimila sin desperdicio.
RECHACE LAS IMITACIONES. - EXIJA BARNET
Fabricado por: Droguería SARRÁ. La Mayor.
31 EDIFICIOS. 600 EMPLEADOS

EL CENTRO ASTURIANO Y EL MONUMENTO A PRIMO DE RIVERA

A nuestros hermanos de allende los mares, que hablan la lengua de Cervantes; a nuestros hermanos de América, que paso a paso y con los mayores entusiasmos siguen la labor de regeneración de nuestra Patria, tenemos el honor de dirigirnos, adjuntándoles la circular que ha sido profusamente repartida, en la que hace esta Junta un llamamiento a todas las clases sociales, para que contribuyan a la creación de un monumento, que emplazado en esta Ciudad y costeado por los españoles, sea testimonio imperecedero de la gratitud y el amor de España al esforzado General y hábil gobernante que con mano firme y serena perseverancia, la dirige hacia su salvación y engrandecimiento.

No creería esta Junta haber cumplido el honroso mandato que se le confiriera, si limitase su actuación a los Españoles que residen en la Península; Españoles son los que con el esfuerzo de su inteligencia y la nobleza de sus actos enaltecen el sagrado nombre de la Patria, honrándola en tierras extrañas; y Españoles tanto como nosotros son también los hijos de ese Continente que llevan en su sangre el espíritu emprendedor de su abuelos y en su corazón el amor de la vieja España; Españoles sois y como nosotros sentisteis con la reciente y memorable epopeya de la raza, emocionados y palpitantes de entusiasmo, el estrecho abrazo que en heroica gesta os llevaron los tripulantes del "Plus Ultra".

A vosotros pues, nos dirigimos, seguros de que unidos como un solo hombre y animados por el mismo entusiasmo, contribuiréis con vuestros donativos, a hacer más grandioso el monumento que el espíritu de la raza, corazón de España, dedique a nuestro excelso paisano, el Excmo. Sr. Marqués de Estella.

Confiada en ello esta Junta Organizadora, se honra en expresarles el testimonio de su más rendida gratitud ofreciéndose con la mayor consideración affmos y attos s. s. q. b. s .m.— **Marqués de Villamarta.** Presidente.

La Junta Directiva acordó en la sesión del 27 de Mayo último que sean fijados avisos en el local social con el fin de que contribuyan todos los asociados que lo tengan por conveniente.

Hermosa Labor de los "Naturales de la Peroja"

Una familia, enferma y necesitada, compuesta de siete miembros, fué embarcada para España por cuenta de la Sociedad. — También sufragó la Sociedad los gastos de entierro de su Tesorero. — El Balance Trimestral acusa una situación muy floreciente. — Existe el propósito de celebrar otra gran fiesta, de lo que hablaremos otro día.

Los "Naturales de la Peroja" celebraron días pasados dos juntas: una, reglamentaria, de Directiva y otra, general extraordinaria. Ambas fueron presididas por el entusiasta Presidente social don Antonio Barreiro, asistido del no menos entusiasta y activo Secretario Eliseo Iglesias, y ambas sirvieron para patentizar, a la vez que el estado floreciente de la Institución, lo notable y elevado de sus fines.

En la Junta celebrada por la Directiva, se dió cuenta del sensible fallecimiento del señor Isabelino Alvarado, Tesorero de la Sociedad, cuyo sepelio corrió a cargo de la misma, lamentando la Junta la pérdida de un asociado tan lleno de merecimientos. Y, con motivo de la pérdida de seres queridos, la Junta acordó enviar su pésame a los asociados siguientes:

Al señor Serafín Rey; y al señor Pedro Rodríguez, por el fallecimiento de su señor padre.

Y, después de cumplido este triste deber de cortesía social, se procedió al nombramiento de Tesorero, recayendo éste, a propuesta del señor Manuel Pereira, en el entusiasta asociado señor Afrodisio Iglesias, por unanimidad. Para cubrir la vacante del Vicetesorero señor José Caride, que se ausenta para España, fué designado, también por unanimidad, el señor Delmiro Soto. Y, para cubrir la vacante de Vocales propietarios existentes, fueron designados los suplentes señores Camilo Fernández Rey y José Blanco Murga.

Tal fué el resumen de la junta ordinaria de la Directiva.

Después, se celebró la Junta General extraordinaria, en la que se dió cuenta del nombramiento del Tesorero y del Vice, recaído en los señores Afrodisio Iglesias y Delmiro Soto y, planteado el debate, en el que hicieron uso de la palabra los señores Benjamín Añel, Eladio Fernández, Pedro Rodríguez, Manuel Pereira, Serafín Rey, Antonio Rodríguez Añel, David Sánchez y Antonio Fernández Rey, se aprobó por unanimidad lo propuesto por la Directiva, reconociéndose los grandes méritos sociales de los mencionados señores Iglesias y Soto.

También se dió cuenta a la Junta General de las gestiones hechas por la Directiva, que culminaron en el embarque del asociado señor Urbano Novoa y familia, compuesta de siete miembros. Esta familia, por razón de enfermedad, vióse obligada a embarcar para España en busca de alivio para sus males y, como su precaria situación económica no le permitía hacerlo de por sí, la Junta acudió a la Beneficencia Gallega y, con su ayuda y la cooperación de la Sociedad, la que contribuyó a la humanitaria obra con $175-00 de sus fondos sociales, más un donativo de $35-00 hecho por los señores doctor Federico Carreras, Antonio Barreiro, Eliseo Iglesias, Benjamín Añel y Eliseo Gómez, logró ver su humanitario propósito realizado y el día 5 de Junio, en el vapor inglés "Orduña", salía para Vigo la familia en desgracia.

No hay que decir que esta gestión humanitaria de la Directiva mereció la más completa aprobación de la General, así como la referente al sepelio del Tesorero señor Alvarado, gestiones ambas que merecieron un aplauso caluroso.

La Junta conoció también del Balance Trimestral informado por la Comisión de Glosa, compuesta por los señores Baldomero Ledo, José Suárez y José Rodríguez, el cual fué aprobado por unanimidad, congratulándose todos de la buena marcha de la Institución, que ha hecho posible la realización de actos tan humanitarios como los mencionados.

De la fiesta en proyecto, así como de la gestión beneficiosa que la Sociedad viene realizando en España en obsequio de la región, por medio de su representante en ella, hablaremos dentro de breves días.

Juventud Arenalesa

En la noche del miércoles y en los salones del M. I. Centro Gallego, se reunió el Comité que ha de patrocinar la candidatura que encabeza estas líneas y la entidad estudiantil "Concepción Arenal".

Dicho Comité quedó constituido en la siguiente forma:

Presidente: Sr. Raúl Suárez; primer Vice: Sr. Francisco Gómez; segundo Vice: Sr. José Do Rego Inclán; Secretario: Sr. Manuel Millares; vice: Sr. Orlando Sánchez; Tesorero: Sr. Avelino González; vice: señor Manuel Tato Cao; Vocales: señores Wilfredo Rodríguez, Raul Canosa, Arturo Romero, Julio Pereira, Joaquín Pedreira, José M. Lamelas, Ramón Puga y Modesto Manteiga.

Oportunamente daremos a conocer las personas que formarán dicho Candidatura, que según noticias que llegarán a nuestro poder, ha de estar formado por elementos jóvenes, entusiastas y decididos.

Sanatorio "La Milagrosa" de las Católicas Cubanas"

Movimiento de enfermas en la segunda semana de Junio de 1927:

INGRESOS: Madre Teresa Crespo, Superiora del Colegio Siervas de San José; María Jiménez de Barreras; Francisca P. de Díaz; María Josefa Quijada; Rita del Castillo; Filomena Graba; Francisca Chapuzot; Dinorah Castro; Ofelia Iglesias; Francisca Blanco de Mendoza; Concepción Rubio; Luzdivina Carbajal; María Fernández; y Amparo Mazón.

ALTAS: Teresa Félix; Angelina Sousa; Aurora Lopo; Hermelinda Gómez; Pura Rodríguez; María Jiménez de Barreras; María Cuesta; María Fernández; María Josefa Quijada; Natalia García; y Aurora Tojo.

Operaciones de Cirugía mayor, 4; operaciones de Cirugía menor, 8; nacimientos, 3; recetas, 340.

CLUB DEPORTIVO "PATRIA"

Una fiesta brillante.

Plena de alicientes yque ha despertado marcadísimo entusiasmo lo será si nduda alguna, la que ha de celebrarse esta noche en su local social Unión y Ahorro 20, entre Sarabia y Patria (Cerro).

La orquesta de Tata Pereira y el Sexteto Favorito, tendrá a su cargo los bailables.

Habrán sorpresas. Todas ellas dedicadas a las damas y damitas que en número tan considerable han de concurrir.

Podemos anticipar que el baile de los Globos ha de resultar brillante en grado sumo.

Yo desearía un novio, que fume cigarrillos con boquilla de oro y me pague el Dentol.

El "DENTOL" (pasta, polvo, líquido y jabón) es un dentífrico eminentemente antiséptico que contiene un perfume agradabilísimo.

Elaborado de acuerdo con los trabajos de Pasteur, destruye todos los microbios de la boca; evita y cura la carie de los dientes, las inflamaciones de las encías y de la garganta. En pocos días da a éstos una blancura sorprendente y destruye el Sarro.

Deja en la boca una sensación de frescura deliciosa y persistente. Su acción antiséptica, se prolonga durante 24 horas, para destruir los microbios.

Puesto sobre algodón calma instantáneamente los dolores de muelas más violentos.

El "Dentol" se encuentra en todas las boticas y casas donde venden perfumería. Depósito General: Maison FRERE, 19, Rue Jacob, París.

Noticias de la Asociación Canaria

Importante reunión de la Comisión de Obras

Mañana domingo, a las 9 a. m. se reunirá en la casa de salud "Nuestra Señora de la Candelaria" la Comisión de Obras de la Asociación Canaria, que preside el señor Juan Guerra Rodríguez e integran los señores Sixto Abreu, Juan Gil Ramirez, Tomás Hernández González y Antonio Rodríguez Martín.

Muy importantes asuntos tratará y resolverá en esta reunión la Comisión de Obras, todos relacionados con la casa de salud de la Asociación Canaria.

Especialmente citados, concurrirán los Sres. José Ortega Monzón y Eustaquio Remedios, miembros del Comité Ejecutivo.

LA SECCION DE PROPAGANDA Y SU REUNION DEL LUNES

Promete resultar muy interesante la reunión que el próximo lunes celebrará la Sección de Propaganda de la Asociación Canaria, que continuará celebrando la que iniciara en días pasados.

Entre los asuntos que aun figuran por tratar se encuentra varios que se relacionan con las Representaciones locales. Informes de Comisiones, Gestiones de propaganda, comunicaciones y asuntos generales.

Del resultado daremos cuenta en su oportunidad.

CARTA ABIERTA

COMO VIENE
CARTA AL PRESIDENTE DEL CENTRO GALLEGO

Sr. Director del DIARIO DE LA MARINA.

Señor:

Estimando que no sea un inconveniente para usted, pedimos y esperamos ser atendidos se sirva dar publicidad en las columnas del gran rotativo que tan acertadamente usted dirige la siguiente carta abierta:

Señor Presidente del Muy Ilustre Centro Gallego.

Señor:

Por rumores que circulan en la colonia gallega de esta ciudad, estamos enterados (por fuentes fidedignas) que mediante gestiones más o menos efectivas, se están moviendo todos los resortes necesarios (no sabemos por quién o quiénes) para que sea concedido el retiro al ex Director de la Benéfica, Dr. Varela Zequeira, que espera (según sus íntimos) jubilarse cómodamente, percibiendo un jugoso sueldo, producto del sudor y trabajo de los sufridos socios del Centro Gallego, tan fustigado por su ex Director y sus adláteres.

Y es por esto, Sr. Bouza, que hacemos llegar a usted, como a los Apoderados, nuestra protesta más viril, para que desde ahora se ponga cortapisas a todas las gestiones que tiendan a beneficiar a un señor que espera disfrutar de un sueldo tan inmerecido, por haber difamado tanto a nuestro Centro y a su actual Cuerpo facultativo, que dirán lo que quieran, pero que está revestido de una bien probada competencia profesional y una dignidad a toda prueba.

Y estamos dispuestos, tanto los firmantes como doscientos socios más, que se han adherido a nuestra cívica protesta, a darnos de baja como socios inmediatamente a la cristalización de esos rumores, que a no dudarlo sabrá desvanecerlos usted, señor Presidente del Muy Ilustre Centro Gallego.

De usted con la mayor consideración.

Habana, 15 de Junio, 1927.

Cayetano Pérez, J. G. Estévez, José Martín González, Bautista Guntino, Victoriano Cid, Constantino Martínez, Modesto Martínez, Ricardo Barrera, Benito Martínez, Ramón Rodríguez, Constantino Rodríguez, Generoso Martínez, José Martínez, Vicente Pumares, Adolfo Pumares, José Pérez, Cayetano Rodríguez, Angel Guntín, Gabino Lorenzo, Nicasio Lorenzo, Tomás Rodríguez, Jesús Gómez, Salvador Gómez, Daniel Pérez y Hermano, José Irarzábal, Daniel Arias, Vicente Fustes, Andrés Fuster, Prudencio Gómez, Cándido Fontán, Galloso Fontán, José Pérez, Angel Aransancos, Manuel Trasancos, José Antonio Alonso, Marcial Valcárcel, J. Antonio Loveiros, Manuel Fernández Cendán y Jesús Fernández Cendán.

UNION REGIONAL DE LA VIBORA

Ha despertado gran interés entre el elemento bailador, para asistir esta noche al regio baile que celebra esta simpática sociedad, los espaciosos salones lucirán un precioso decorado de flores naturales obra maestra del jardín "La Flor Cubana", decorado que estará a cargo del conocido florista señor Manuel F. Rodríguez.

La entusiasta directiva tiene señalado para esta gran noche muchos y nuevos atractivos que serán de gusto de la selecta concurrencia.

La orquesta estrenará nuevos danzones que serán las delicias de los bailadores.

Las muchachas con sus risas y alegrías harán las horas allí pasadas más felices e interminables.

Bailadores no faltéis el domingo a la "Unión Regional de la Víbora".

Erupciones

Es sorprendente el ver con qué prontitud el Ungüento Cadum quita y cicatriza las erupciones de la piel. No importa cuales sean los remedios que haya usado sin obtener beneficio, no tiene por qué desanimarse, pues el Ungüento Cadum es distinto a todos los demás remedios. Hace cesar la picazón instantáneamente y empieza a cicatrizar con la primera aplicación. Las enfermedades más obstinadas de la piel, como los granos, úlceras, erupciones eczema, urticaria, almorranas de picazón, así como lastimaduras, cortaduras, quemaduras, etc., se alivian prontamente con el Ungüento Cadum.

CENTRO MONTAÑES

La actual Directiva del "Centro" tiene gran empeño en dotar al mismo de una hermosa Biblioteca para sus asociados.

Una de las iniciativas puesta en práctica hace algún tiempo, pero que no había merecido el verdadero interés que ahora tiene, de dotar al Centro de Biblioteca, parece contar con grandes admiradores entre la actual Directiva de la Sociedad, notándose ciertos movimientos para realizar verdadera propaganda a fin de consumar ese propósito.

Habiendo pasado este asunto a manos de la Sección de Intereses Morales y Materiales del Centro, sabemos que su entusiasta y batallador presidente señor Urbano A. Llano, está imprimiendo al logro de la Biblioteca una marcha que dará felices resultados.

El primer paso de avance dado es la petición que por medio de un Comisionado actualmente en España, se ha hecho al ilustre benefactor señor Ramón Pelayo, Marqués de Valdecilla, quien dando pruebas una vez más de su inagotable generosidad tendrá para el Centro Montañés, del que es asociado hace muchos años, un rasgo más en beneficio de dicha Biblioteca. El ha sido uno de los primeros españoles que ha dado grandes cantidades de dinero para fomentar escuelas, bibliotecas y como precisamente lo que de él se solicita cae en el radio de sus iniciativas, es segura su cooperación.

También se espera que la madrina de la Sociedad S. M. Reina Victoria Eugenia, que ya desde el pasado año prometió contribuir con valiosos libros para la citada Biblioteca, haga buena su promesa y al efecto se está redactado el nombramiento de una comisión actualmente en Madrid para llenar dicho cometido.

El señor Urbano se dirigirá igualmente a los Centros Montañeses de las demás Repúblicas, otros Centros Culturales, al propio Gobierno cubano y español, a aquellas personas que se interesan por la cultura y a todos los montañeses de la isla.

La Biblioteca es una necesidad que debe llenar el Centro Montañés lo antes posible, solo la voluntad y tesón de sus directivos como el señor Urbano A. Llano pueden llegar a realizar tal empeño, y entendemos que esa acción serán altamente agradecida por sus socios que irán palpando algo práctico de la sociedad a que pertenecen.

Deben pues prepararse todos los montañeses a contribuir a la Biblioteca del Centro, enviando su libro; grano a grano se formará, pero es necesaria la contribución de todos.

¡Montañeses, enviar un libro para contribuir a fomentar vuestra Biblioteca!

El Homenaje de los Boalenses al Señor José López

Con la animación que imprimen los boalenses a sus actos, tuvo efecto el homenaje organizado en honor de uno de sus laboriosos compoblanos el señor José López Fernández, que hoy embarca rumbo a la tierrina, en busca de bien merecido descanso.

Fué el señor López fundador de la sociedad boalense, y en el seno de esta institución que es una gran familia, rindió jornadas de gloria, de patriotismo, guiado siempre del amor a su concejo, del cariño a sus grupos escolares. Sus energías, su voluntad, estuvieron siempre donde el deber le llamaba. Con verdadero entusiasmo y celo desempeñó los cargos que le fueron encomendados en las comisiones de que formó parte y donde encontró una necesidad tuvo en él un portavoz desinteresado.

De ahí que sus amigos no pudieran decirle ¡adiós! sin hacer pública demostración de que sus trabajos eran estimados, sus virtudes reconocidas y en fraternal banquete le testimoniaron su arraigado afecto.

El salón del restaurant "Vista Alegre" estaba repleto de comensales.

Cuando la sidra doró las copas, el señor Celestino Alvarez, en nombre de la comisión organizadora y del Presidente de la Sociedad, ofreció el homenaje al señor López, reconociendo que era este testimonio obligado al socio laborioso y entusiasta, que desde la fundación de la sociedad no había sentido cansancio ni desfallecimiento en la tarea emprendida, ofreciendo con su ejemplo el camino a seguir para mantener latentes los ideales consignados en los estatutos de la sociedad. Dió las gracias a los representantes de la prensa allí presentes, a los que debía la sociedad, el haber llevado su nombre a todas partes, pregonando su labor educativa, y deseó al festejado toda clase de satisfacciones, esperando que allá en el solar natal ha de ser mantenedor constante del programa boalés, escuelas y progreso, haciéndole presente que aquí tendrían para él las mejores ausencias.

El señor López dió las gracias, estimando que el cumplimiento del deber no debía ser premiado, pues estimaba que otros eran más acreedores a estas demostraciones. Terminó manifestando que no olvidaría jamás a sus compañeros y que en todas partes podían contar con su humilde labor. Hoy le irán a despedir al muelle sus numerosos amigos.

Que lleve feliz viaje el señor López y reciban sus compañeros y la comisión organizadora de la fiesta, nuestro sincero aplauso por su éxito.

Juventud Montañesa

En la noche de ayer, y presidida por nuestro estimado amigo el señor Eustaquio Iglesias, celebró la sesión correspondiente al presente mes la Junta de Gobierno de esta entidad.

Para cubrir la plaza de vicepresidente, vacante por encontrarse en España el señor Baldomero Pacheco, fué nombrado por unanimidad el entusiasta vocal señor Francisco de la Vega, persona que por sus valiosos méritos dentro de la sociedad, y sus condiciones personales, tenemos la seguridad que ha de desempeñar su puesto con el celo y pericia que lo ha hecho en otros ocupados anteriormente.

Próximo el viaje a España del Excmo. señor don Laureano Falla Gutiérrez, personalidad saliente de la colonia española, y distinguido montañés que goza del aprecio y estimación de todos sus paisanos de esta Isla, se tomó el acuerdo unánime de ofrecerle por la Estudiantina social una serenata antes de su partida.

Se ratificó el acuerdo de obsequiar igualmente con un concierto musical al equipo que resulte vencedor en el Campeonato de Foot Ball que está próximo a terminar.

Con motivo de celebrar el próximo sábado sus bodas de plata el distinguido matrimonio señora Manuelita Francos de Francos y don Manuel Francos García, la Directiva tomó por unanimidad el acuerdo de felicitar a tan estimados esposos, dedicándoles un presente en nombre de la sociedad, el cual les será entregado ese día por una comisión nombrada al efecto.

Se dió cuenta de la liquidación del último festival celebrado en los jardines de "La Tropical" el pasado día 5 del actual, y que culminó en uno de los mayores éxitos alcanzados hasta ahora por esta entidad, liquidación que fué aprobada por unanimidad.

Fueron nombrados en comisión los señores G. Pacheco, S. Revuelta, Santiago de Dios y J. M. Agudo, para que traigan a la próxima junta distintos detalles necesarios para la organización de una fiesta que se celebrará en breve.

Se acordó cooperar con la Estudiantina social tomando parte la misma, en una fiesta teatral que celebrará el día 14 de julio en el teatro Payret, a beneficio de la revista "El Cartero".

CENTRO GALLEGO

He aquí los acuerdos tomados por la Comisión ejecutiva en la sesión ordinaria de 16 de Junio de 1927:

Dirigir escrito al Administrador de la Casa de Salud a fin de que lo haga llegar a los enfermos de la misma, expresándole el agradecimiento de la Comisión Ejecutiva por la noble y cariñosa actitud adoptada por los mismos con motivo del fallecimiento del Dr. Oiz, supervisor militar y que constituyó un tributo de admiración y cariño para el militar desaparecido.

Designar en comisión para que procedan a realizar los estudios conducentes para la presentación del proyecto de nuevo Sanatorio a los señores Presidente, Vicepresidentes, Presidente de la Sección de Sanidad, Presidente de la Sección de Propaganda y Director de la Casa de Salud.

Colocar en la administración del Sanatorio un retrato del Dr. Oiz Ramos, como testimonio de recordación a los relevantes servicios prestados a la colectividad durante el tiempo que desempeñó el cargo de Supervisor de la Casa de Salud.

Ofrecer un champán de honor a los campeones uruguayos, a cuyo efecto quedarán encargados de la organización del mismo los señores Presidentes de Fomento y Bellas Artes, encomendando al Sr. López Villaamil, Vicepresidente segundo, las palabras de salutación que en nombre del Centro se habrán de dirigir a los notables jugadores orientales.

Conceder pasaje para España por encontrarse enfermo a los socios José María Leiras, Manuel Fernández García, Serafín Loureiro Vázquez, Ramón Varela Guerra, Constantino Carballido la Fuente.

Dar las gracias al señor Presidente del Centro Mexicano por el ofrecimiento realizado de su casa social e identificarse con los deseos del mismo en cuanto a mantener las más cordiales relaciones entre ambas Sociedades.

Dar las gracias a la Cámara de Comercio, Industria y Navegación de Vigo por el ofrecimiento verificado al Centro en el sentido de prestarnos sus buenos oficios cerca de los Poderes públicos de España.

Aceptar el palco remitido por la Asociación de Reporters de la Habana para el baile blanco a beneficio de la misma que se celebrará en el Teatro Nacional.

Dar las gracias a la Asociación de Dependientes por el testimonio de pésame dirigido al Centro con motivo del fallecimiento del Dr. Capitán Oiz, Supervisor de la Casa de Salud.

RESULTADO DE LOS EXAMENES VERIFICADOS EN LA NOCHE DEL 16

Mecanografía.—José Forteza, premio; José Silva Silva, mención honorífica. y Manuel Riocabo, mención honorífica.

Taquigrafía.—José Rodríguez Losada, premio; Francisco Montero Pérez, mención honorífica, y Joaquín Díaz Díaz, mención honorífica.

UNA ACLARACION

Se hace constar por este medio que las tarjetas que se distribuyen en el Plantel Concepción Arenal y que dan derecho a concurrir a los Baños de El Progreso, del Vedado, ha de entenderse que solamente podrán usar de esta concesión las alumnas del Plantel Concepción Arenal, eclusivamente, y sus Profesoras. Las niñas o personas que no puedan justificar ser ni Profesora ni alumna no serán admitidas.

SORPRENDENTE

Caonao, Cienfuegos, junio 8 de 1920.

Sr. Dr. Arturo C. Bosque.
Habana.

Muy señor mío:
Con mucho gusto complazco a varios amigos míos, que quieren por mi conducto, hacer llegar a usted su agradecimiento por la pronta curación obtenida con su preciOso preparado de "PEPSINA Y RUIBARBO", que después de haber probado con varios preparados que dicen curan el estómago sin haber obtenido resultado alguno.
Yo siempre tengo un buen surtido de su preparado pues cada día se vende más.
De esta carta puede hacer el uso que más le plazca.
Reconózcame como amigo y mande como guste a su seguro servidor, q. b. s. m.,

(Fdo.) Rafael León Jiménez.

Los curados con la "PEPSINA Y RUIBARBO BOSQUE" son los siguientes:

Alejandro Ojeda.
Paulino Pérez.
Agustín Crespo.
Próspero Bermúdez.
Cándido Díaz.

M.E.C.D. 2016

ANUNCIOS CLASIFICADOS

ULTIMA HORA

ANUNCIOS CLASIFICADOS DEL "DIARIO DE LA MARINA"

LISTA DE LAS AGENCIAS DE LOS ANUNCIOS CLASIFICADOS

DE LOS MUELLES A GALIANO

Nº 1.—Obispo y Cuba, Vidriera de tabacos.
Nº 2.—Oficios 33, Vidriera de Tabacos.
Nº 3.—Zulueta y Misión. 'Hotel París", Vidriera de Tabacos
Nº 28.—Obispo y Compostela, "La Popular", Vidriera de Billetes.
Nº 10.—Mercado de Colón, 25, "El Gallo".
Nº 9.—Consulado y Animas. Farmacia "Santa Amalia".
Nº 8.—Galiano 11, Panadería "La Flor de Galiano".
Nº 7.—Neptuno y Aguila, Almacén de Víveres "El Aguila".
Nº 6.—Galiano y San Rafael. Almacenes "El Encanto".
Nº 5.—Galiano y Zanja, Café "El Imperial", vidriera de tabacos.
Nº 25.—Salud y Lealtad. Farmacia del doctor Luis M. de Laosa.
Nº 4.—Monte y Amistad, Café 'Marte y Belona", Vidriera de Tabacos.
Nº 51.—Oficios 50, Hotel "El Oriente".
Nº 63.—Zulueta y Dragones, Vidriera de tabacos del café del teatro "Martí".

DE GALIANO A BELASCOAIN

Nº 37.—San Lázaro y Campanario, bodega "La Palma".
Nº 16.—San Lázaro y Belascoaín, Café "Manhattan", Vidriera.
Nº 15.—Neptuno y Belascoaín, "El Gato Blanco", Billetes.
Nº 12.—Belascoaín 118, esquina a Santo Tomás, 'La Villa de Navelgas".
Nº 14.—Reina y Chávez, Café "El Mundo", Vidriera de Tabacos.
Nº 34.—Vives y Figuras, bodega "El Globo".
Nº 32.—Florida y Esperanza, bodega "El Almacén" de Florida".

DE BELASCOAIN A INFANTA

Nº 17.—Aramburu 36, Barbería de Guillermo Valdés.
Nº 19.—Infanta y San Rafael, Café "Moderno", Vidriera de Tabacos.
Nº 19.—San Rafael y Campanario, Café "Las Delicias", Vidriera de Tabacos.
Nº 20.—Infanta y Carlos III, Café "Las Avenidas", Vidriera de Tabacos.
Nº 26.—San Lázaro 388, Café "El "El Escorial".
Nº 11.—Monte y Arroyo "La Sorpresa", Vidriera de Tabacos.
Nº 21.—Monte e Infanta, Café "La Esquina de Tejas", Vidriera de Tabacos.
Nº 52.—Carlos III núm. 50, "El Paseo", Café.
Nº 60.—Eugenio González, San Francisco esquina a San José.

VEDADO

Nº 25.—San Lázaro y N, Víveres Finos "El Cisne".
Nº 27.—Calzada y aseo, Víveres Finos "La Luna".
Nº 30.—Línea 159, entre 18 y 20, Café "El Imperial".
Nº 41.—23 y J, Jardín "El Crisantemo".
Nº 42.—11 y K, Bodega "La Flor de Oriente".
Nº 36.—23 y 12, Café "El Chalet", Vidriera de Tabacos.
Nº 61.—17 núm. 233, Lorenzo Blanco

JESUS DEL MONTE, VIBORA Y LUYANO

Nº 33.—Diez de Octubre 147, (Puente de Agua Dulce), Café "La Parra", Vidriera de Tabacos.
Nº 43.—Agua Dulce 10. Taller de Carrocería de Francisco Venta.
Nº 22.—San Francisco y Buena Ventura, Bodega.
Nº 48.—Porvenir y Milagros, Bodega "La Deportiva".
Nº 23.—Avenida de Acosta y Luz Caballero, bodega "La Ofelia".
Nº 49.—Concepción y Avenida de Acosta, Ferretería "La Verdad".
Nº 29.—Diez de Octubre y San Mariano, Bodega "La Maravilla".
Nº 31.—Diez de Octubre, 614, Farmacia "San Ramón".
Nº 47.—Luyanó y Concha, Café "Luyanó Moderno".
Nº 54.—10 de Octubre 305, "La Viña", Almacén de Víveres.
Nº 57.—Calzada de Jesús del Monte número 71, bajos, Rafael González.
Nº 62.—Solá, esquina a Pasaje Sur, entre Estrada Palma y Libertad. Colegio Sra. de Peña.

ARROYO APOLO Y SANTA AMALIA

Nº 46.—Calzada de Arroyo Apolo, 20 Víveres "La Palma".
Nº 45.—Diez de Octubre 763, Tienda Mixta (Reparto Santa Amalia).

CERRO

Nº 50.—Calzada del Cerro y Domínguez; Víveres "El Almacén"
Nº 24.—Cerro 375. Juan Seijas.
Nº 59.—Churruca 1-B, esquina a San Cristóbal, Hermanos Castellanos.

MARIANAO

Nº 44.—Real 83, Panadería "La Moderna".

JACOMINO

Nº 44.—Beltrán y Vista Hermosa, Correos, Pedro Muñiz y Carrera.

REGLA

Nº 55.—Martí 14, Bodega "El Gallo" Esteban García.

GUANABACOA

Nº 53.—Pepe Antonio 20, Miguel Rivas Guinat.

CASA BLANCA

Nº 56.—Artes 59, Casa Blanca, Lorenzo Carreras.

ORDEN DE LOS ANUNCIOS CLASIFICADOS

A Alquileres de Casas
B Alquileres de Departamentos.
C Alquileres de Habitaciones
D Alquileres de Locales
E Alquileres de Garages
F Se Necesitan
G Se Ofrecen
H Compra y Venta de Fincas
I Compra y Venta de Solares
J Compra y Venta de Establecimientos
K Compra y Venta de Animales
L Automóviles
LL Dinero en Hipotecas
M Bonos y Valores
N Compra y Venta de Objetos Varios
Ñ Enseñanzas
O Hospedajes
P Para las Damas
Q Compra y Venta de Instrumentos de Música
R Maquinarias
S Muebles y Prendas
T Pérdidas
U Para el Hogar
V Compra y Venta de Libros
W Comidas

(A) ALQUILERES DE CASAS

(1)—Habana

EN $53.00

alquilo piso moderno Figuras 37, entre Monte y Tenerife, sala, cuatro cuartos, cuarto baño intercalado lujoso con todas las piezas y agua caliente, comedor, cocina gas, servicio criados. Nunca falta el agua. Informan: A-1320. F-1927.

PARA COMERCIO

alquilo amplio local moderno, Figuras 37, entre Monte y Tenerife, 350 metros superficie, columnas hierro, puertas metálicas, entrada por dos calles. Alquiler muy reducido. Informan: A-1320. F-1927.
U H 28523-24 23 16 jl.

SUBIRANA Y PEÑALVER

Se alquilan bonitos bajos y altos con sala, comedor, tres cuartos, baño completo intercalado, cuarto de criados, cocina y baño. Las llaves en el puesto de frutas. Informan: teléfono F-2444.
28276 27 jn.

JOVELLAR 35

altos entre M y N, los modernos y lujosos altos con sala, recibidor, terraza, galería de cristales, tres cuartos, comedor, cocina, dos baños cuartos de criados. Informan :A-4794. La llave en los bajos y en Jovellar 29, la casa de la Palma.
28283 27 jn.

AGUIAR 134, (ENTRE SOL Y MURALLA)

Se alquila esta magnífica casa acabada de fabricar. Es de cuatro pisos altos y planta baja, propia para almacén. Los pisos se componen de recibidor, sala, comedor, cinco habitaciones, baño intercalado, cuarto de criados con su baño, cocina de gas, calentador, lavadero, timbre eléctrico, lujo y confort capaces de satisfacer al más exigente. Para informes: J. Barquín y Co., Muralla y Aguiar, almacén de sombreros, teléfono A-7858.
U H 27615 21 jn

ACABADAS de fabricar, a precio de situación, alquilo casas de alto, con sala, tres cuartos, baño intercalado, agua caliente, comedor al fondo, cuarto con servicio de criados; pueden verse en Infanta 25 (frente al Colegio de Arquitectos). Informes teléfono U-3682.
U H S 3509 18 jn

EN $45 Y $65

Alquilo dos preciosos y frescos pisos altos modernos de esquina, de terraza, sala, comedor, tres cuartos, hall, baño completo y cocina de gas, una cuadra del tranvía del Príncipe Montoro y Lugareño. Llaves en la bodega.
U H S 3520 21 jn

ALQUILO PRIMER PISO

Y planta baja, casas nuevas, frescas y baratas. Sala, recibidor, comedor, tres habitaciones, baño intercalado, con agua fría y caliente en la ducha, gran cocina y tubo para la basura. Hay una baja con cinco habitaciones muy fresca. San Miguel 173-B. El portero las enseña o en el segundo piso informan.
U. H. 27868—20 Jn.

ALQUILO PARA FAMILIAS SIN NIÑOS

Altos en $40. Sala, comedor, tres habitaciones, baño y cocina. El encargado la enseña. San Miguel 175.
U H 27868 20 jn

CASA APARTAMENTOS

De $40 a $70 de una y dos habitaciones, sala, comedor, cocina, baño, elevador, con o sin muebles, abundante agua lo más moderno que se conoce. Neptuno 172, entre Gervasio y Escobar. Teléfono M-6823.
U H S-3511 28 jn

EN $35 alquilo el entresuelo de la casa Bernaza 67, compuesto de sala, dos habitaciones, comedor y servicios; la llave en el 65, la encargada.
U H 28011 21 jn

EN $80 ALQUILO

el alto de la casa Bernaza 69 casi esquina Muralla, con sala, comedor, cinco grandes habitaciones y servicios. La llave en el almacén de los bajos; su dueño Malecón 12, teléfono M-3227.
U H 28010 21 jn

SE alquila Merced número 71, un piso propio para matrimonio de gusto, sala, recibidor, tres cuartos y baño intercalado con calentador, cuarto de criados con sus servicios. Informan Tel. M-4360.
U H S-4395 20 jn.

ALQUILO UN SEGUNDO PISO

Virtudes 143 esquina a Gervasio a la brisa confortable piso, sala, comedor, cuatro habitaciones, baño de familia, servicio criados. La llave y apoderado en la bodega. Tel. A-3273.
U H S-3492 19 jn.

EN $70 se alquila el alto de la casa San Nicolás 90, con sala, comedor, tres habitaciones y servicios. La llave en la bodega. Su dueño Malecón 12, bajos. Teléfono M-3227.
U. H. 28009—21 Jn.

INDUSTRIA, 73, se alquilan dos pisos. un bajo en 70 pesos, otro en el segundo 75, se componen de recibidor, sala, cuatro cuartos, baño completo con agua fría y caliente, comedor, servicio de criados y elevador. Informa el encargado en los altos o en Manrique 20, altos. Tel. A-8752.
U H 27058 18 jn

FRENTE AL INSTITUTO

Monserrate y Lamparilla. Se alquila el 2o. y 3o. piso, compuesto de sala, comedor, 3 habitaciones, servicios modernos, cocina de gas. Informa el encargado. Teléfono M-4054.
U H-27534 20 jn.

SE alquila tercer piso de la casa Monte 64, por Indio. Tres habitaciones, sala, comedor, baño, cocina, muy fresco. Informan en La Democracia, ropa.
U. H. 28415—22 Jn.

SE alquilan los amplios y ventilados altos de San Rafael 98, acabados de pintar con sala, antesala, cinco habitaciones, amplio comedor, baño completo y servicio sanitario, con motor y abundante agua. Las llaves e informes en el número 100, altos, teléfono A-1882.
U. H. S-3548—22 Jn.

DESAGUE 20

Alquilo tercer piso derecho. Con sala, dos cuartos, baño intercalado, comedor, cuarto y servicio criados, cocina de gas. Toda decorada. La llave en el segundo piso derecho. Informa doctor Lameias. Cuba, 62.
U H 28376 22 jn

SE alquila un alto bonito, moderno, con gran sala, cuatro habitaciones, buen comedor, baño moderno, cocina hermosa de gas. Llave mueblería teléfono. I-2787. Neptuno 132.
U H 28362 21 jn

ELEGANE, cmodo, muy fresco piso alto con cuarto en la azotea, abundante agua, Lealtad 41 casi esquina a Animas, propia para corta familia de gusto y refinamiento. Encargado arriba. Informan Tel. F-5085.
U H 28534 21 jn.

ALQUILO en 70 pesos Perseverancia 69, bajos, con sala, recibidor, tres habitaciones, comedor, baño y cocina. La llave en los altos. Informan Concordia 44. Teléfono A-2583.
U H 28488 19 jn.

BONITA Y BARATA CASA

Se alquilan los altos de Benjumeda 56, con sala ,saleta, tres habitaciones, baño intercalado, cocina de gas y demás servicios. Informa Sr. Alvarez, Consulado 126 altos. El papel dice donde están las llaves.
28693 21 jn.

ALQUILERES DE CASAS

SE alquila un alto bonito, propio para un matrimonio, con sala, saleta y dos cuartos, Tenerife 83 1|2, a media cuadra de Cuatro Caminos. Informan al lado.
U H 28363 21 jn.

PEGADO a Reina y cerca de Galiano se alquilan los altos de Estrella 58, entre Manrique y San Nicolás, sala, comedor, cuatro cuartos, cocina y servicios. Llave en los bajos. Informa doctor Fernández. F-1253, M-8887 y A-8124.
U H S-3578 22 jn.

O'REILLY 82 ESQ. A VILLEGAS

Se alquilan dos casas en el segundo piso entrada por O'Reilly y por Villegas. La llave en los bajos. Informan en el teléfono I-6015.
U H 28515 20 jn.

PEÑALVER, 95, se alquila el primer piso alto, compuesto de sala, comedor, dos cuartos, baño intercalado y cocina, con agua caliente y fría y balcones a dos calles. Acabada de fabricar. A una cuadra de Belascoaín. Informan en Reina, 53 teléfono A-8029.
U H 28347 18 jn

ALQUILO Neptuno 220 A, entre Soledad y Aramburo, primer piso, tiene sala, recibidor, cocina gas, baño moderno, con agua caliente, comedor, tres cuartos y uno en la azotea, con servicios. Informan. Angeles 7. Teléfono A-4627.
28706 21 jn.

SE alquila la casa San Lázaro 114, bajos, compuesta de sala, comedor cuatro habitaciones, baño completo intercalado, cocina de gas, calentador, cuarto y servicio para criados. La llave enfrente, Depósito de lacumulador Exide. Informan O'Reilly 11, Departamento 307. Teléfonos A-4719 y F-3601.
28680 21 jn.

SE alquilan los frescos y ventilados altos de O'Reilly 57, compuestos de sala, comedor, tres habitaciones, dos baños agua fría y caliente. Ultimo precio $75. Informan. en los bajos.
28691 22 jn.

ALQUILO espléndidos bajos, San Miguel, 170, acabados de pintar, sala, saleta, 5 cuartos con lavabos, comedor, baño completo ,cocina de gas, servicios criados. Llave en los altos.
S-3597 21 jn.

SE alquilan los modernos altos Lealtad 214 entre Figuras y Carmen compuestos de sala, saleta, dos habitaciones, cocina y baño, tiene bomba motor. La llave en los bajos. Informan Gervasio 20.
28742 20 jn.

SE alquila el primer piso de Campanario 168, sala, comedor, una habitación, cocina y baño 35 pesos. Informan I-3007.
28756 21 jn.

PRADO 34 y medio altos, del Centro Andaluz para numerosa familia, baños modernos, se alquila barata. Informan FO-2485. Ramón Larrea.
28671 22 jn.

MISION 10, ALTOS ESQUINA

Se alquilan los altos de ésta fresca casa, con sala comedor, tres habitaciones y demás servicios, también los altos del 6. Derecha y los bajos izquierda, con sala, comedor, dos cuartos y demás servicios. Informa Sr. Alvarez, Consulado 126, altos. El papel dice donde está la llave.

LUJOSAS Y BARATAS CASAS

Se alquilan los lujosos altos de la letra C, y los bajos de la letra J, de las casas de San José 124, entre Lucena y Marquez González con sala, saleta, tres habitaciones, salón de comer, cuarto de criados y dobles servicios sanitarios con calentador. Informa Sr. Alvarez, Consulado 126, Altos. El papel dice donde está la llave.

PROXIMO A SANIDAD

Se alquilan los altos de Sitios 157, con sala, saleta, tres habitaciones y demás servicios. Informa Sr. Alvarez, Consulado 126, altos. El papel dice donde está la llave.

ESCOBAR 9, (ALTOS)

Se alquila ésta hermosa casa con sala, saleta, cinco habitaciones, una mas en la azotea y demás servicios, nunca falta el agua. Informa Sr. Alvarez Consulado 126, altos. El papel dice donde está la llave.

SAN NICOLAS 171, ALTOS

Se alquila ésta casa con sala, saleta tres habitaciones y demás servicios. Informa Sr. Alvarez, Consulado 126, altos. El papel dice donde está la llave.

SUAREZ 109, ALTOS

Se alquila ésta hermosa y fresca casa con sala, saleta, cuatro habitaciones, comedor y demás servicios. Informa Sr. Alvarez, Consulado 126, altos. El papel dice donde está la llave.
28694 21 jn.

LEALTAD 33-A, moderna, alquilo planta baja, y altos, separados, cada planta sala, tres cuartos, baño lujoso, comedor corrido, cuarto y servicio criado, cocina calentador gas. Llave 3er. piso. A-2484 y F-5230.
28686 20 jn.

NEPTUNO 234, entre Espada y San Francisco. Hermoso segundo piso con todas las comodidades, fresquísimos, vista al mar. Informan en el último piso. Teléfono U-2427.
U H-28685 29 jn.

SE alquila Escobar 14, altos. Tiene sala, recibidor y comedor corridos, cuatro cuartos. La llave en los bajos. Informan F-4496.
28735 22 jn.

SEGUNDO piso San José 126-1|2-I. Se alquila con sala, comedor pantry, cocina, cinco habitaciones, cuarto criada, dos baños. Moderna. Precio 75 pesos. Informa: Sr. Pujals. Malecón 40. Tel. M-8007.
28762 20 jn.

SE alquilan las casas números 17, 19 y 21 y Corrales número 251. Informes Cuba 52. De 3 a 5. Teléfonos A-7625 y F-4878.
28770 22 jn.

SE alquila el alto de Consulado 15 a media cuadra del Prado. sala, comedor tres habitaciones, baño intercalado, cocina de gas, habitación y servicio para domésticos, motor. Informes Tel. F-4878.
28771 21 jn.

SE ALQUILAN

los altos de Amistad 6 con cinco cuartos, sala, comedor, cocina de gas, baño intercalado, etc. Precio $85. Informan: J. Balcells y Ca. San Ignacio 33, A-2766.

MONTE 473

altos se alquilan en $90. Son amplios y frescos. Informan: J. Balcells y Ca. San Ignacio 33, A-2766.

SE ALQUILAN

los altos de Puerta Cerrada 7 con cuatro cuartos, sala, comedor, etc. Precio $50. Informan: J. Balcells y Ca. San Ignacio 33, A-2766.

SE ALQUILAN

los altos de Aguila 146, con tres cuartos, sala, comedor etc. Precio $65. Informan :J. Balcells y Ca. San Ignacio 33, A-2766.

SE ALQUILA

la casa Infanta 42-B, entre Universidad y Estevez, con tres cuartos, sala, comedor, etc. Precio $60. Informan: J. Balcells y Ca. San Ignacio 33, A-2766.

SE ALQUILA

la casa Vives 192, bajos, con dos cuartos, sala, etc. Precio $40. Informan: J. Balcells y Ca. San Ignacio 33, A-2766.

SE ALQUILAN

los bajos de Galiano 24 propios para tienda. Informan: J. Balcells y Ca. San Lgnacio 33, A-2766.
28782 2 jl.

ALQUILERES DE CASAS

SE alquila una hermosa sala y una habitación con balcón a la calle en Neptuno No. 101. Informan Zulueta 85, Vidriera de Tabacos. Cao. Tel. A-7779.
28793 20 jn.

EN $30.00 altos, Carmen 41, bajos, 35 pesos. Informan Belascoaín 648, altos. teléfono M-6647.
28806 19 jn.

SAN Miguel 65. Se alquila el piso principal, compuesto de recibidor, sala, tres cuartos, baño intercalado y saleta de comer. Queda a una cuadra de Galiano. Informan en Animas 155. Teléfono U-5609.
28764 20 jn.

ALQUILO UN TERCERO

Lindísimo piso a la línea en el nuevo edificio Virtudes No. 119-A, esquina a Escobar ,sala, comedor, tres habitaciones, baño intercalado, cocina y calentador de gas, cuarto y servicio de criado. La llave en el café y en la azotea de 119-B. Su apoderado Gervasio 52, esquina a Virtudes.
UH. S-3606 21 jn.

NO DEJE DE VERLA

Estrella 119 entre Lealtad y Campanario, Se alquila esta espaciosa y bien situada casa compuesta de sala, comedor, cinco cuartos, baño y cocina. Informes: Manzana de Gómez 243 de 9 a 11 a. m. y de 2 a 5 p. m. Teléfonos A-5254 y F-4540.
28778 20 jn.

BAJOS AYESTERAN 12

Entre Lugareño y Bruzón con portal, sala, recibidor, tres cuartos, baño intercalado, comedor al fondo, calentador, cocina gas, servicios criados, patio. Todo fresquísimo, espacioso, precio económico. Informan en los altos, U-4278.
UH. 28796 21 jn.

(2)—Vedado

SE ALQUILA la hermosa casa, esquina de Fraile, de M esquina a 21, de altos y bajos. Seis cuartos, dos cuartos de baño, gran hall, comedor, sala, saleta, cocina, portal, terraza, garage para dos automóviles, cuartos independientes para chofer y criados con baño intercalado y gran jardín. Informa J. M. Herrero, de diez a doce de la mañana y de cuatro a siete de la tarde. Teléfono M-9785. El chalet puede verse despues de las 2 de la tarde.
ind. 19 Abr.

VEDADO. Se alquila lujosa casa con hall, sala, comedor, seis cuartos y dos de criados, gran traspatio, garage para cuatro máquinas, tres baños de lujo, timbre en todas las habitaciones, toda decorada, calle 9 número 3 esquina a Calzada. Teléfonos U-4706, F-4222.
U H 28499 19 jn.

VEDADO, calle 22 número 5, entre 11 y 13, se alquilan dos casas sin estrenar, muy baratas, con tres habitaciones y todo lo demás necesario para una familia de gusto. Informan en el número 7.
U H 27888-63 19 jn

SE alquilan los bajos de la casa calle K número 192, con seis cuartos mas dos de criados y garage grande. Informan en los altos.
U H 28250 22 jn

VEDADO. Alquilo altos con 4 cuartos, sala, comedor y servicios en 70 pesos, 19 número 249, entre E y F. Informan en los bajos.
28684 21 jn.

VEDADO. 21 entre E y F. Se alquila. Fresquísima y moderna, con cinco dormitorios y garage. La llave en E (Baños) y 21 No. 51.
28701. 20 jn.

SE alquilan los bajos modernos de Ocho número 50 entre 21 y 23. Tienen sala, comedor, tres habitaciones, baño completo, cocina y servicio para criada. Informan teléfono F-3523.
28734 21 jn.

SE alquila la casa 4 No. 203 entre 23 y 25 con jardín, portal, sala, hall, cuatro cuartos, comedor, baño cuarto y servicio de criados y cocina. La llave en la bodega esquina a 23. Informan en la misma de 8 a 9 y en A No. 254 de 1 a 3.
28743 21 jn.

VEDADO ,alquilo baños 6 altos, terraza, sala, saleta, seis cuartos, dos baños, comedor, cocina, despensa. Llave los bajos. A. Caos. M-1238—F-4187.
UH. 28747 25 jn.

REGIOS altos 23 No. 248, Terraza, sala, saleta, cinco cuartos, dos baños, cuatro closets, comedor un cuarto y servicio criados. Informes F-1636. Llave en la "Rosita".
UH. 28798 24 jn.

CALLE 29, entre B y C, Vedado. Se alquilan unos altos muy frescos, modernos, con agua abundante, cinco cuartos, baño intercalado, cocina de gas, garage con su cuarto y servicios para chauffeur, etc. Precio $110. Informan: J. Balcells y Ca., San Ignacio 33, Tel. A-2766.

CALLE 23, número 183, entre H e I, Vedado, se alquila la planta baja con seis habitaciones, garage, servicio de criados y toda clase de comodidades. Precio $200. Informan: J. Balcells y Ca. San Ignacio 33. Tel. A-2766.
28783 2 jl.

(3)—J. del Monte y la Víbora

SANTOS SUAREZ No. 3 1|2

Se alquilan buenos bajos y altos con sala, comedor, cuatro cuartos, baño, cuarto de criado, cocina y servicio. La llave en el No. 1. Informan: Teléfono F-2444.
28276 27 jn.

SE ALQUILA CALZADA

Jesús del Monte 279, esquina Toyo, hermosos altos, con terraza, sala, recibidor, 4 cuartos, comedor al fondo, cuarto y servicio criados, agua abundante, lavabos en todas habitaciones, calentador propio para una consulta de médico o dentista, no hay ninguno allí. El punto es ideal. Alquiler muy barato.
U H-28059 22 jn.

SE alquila en la Víbora, San Marianao esquina a San Antonio, hermosa casa con siete cuartos dormitorios, dos baños intercalados, cocina de gas y carbón, dos dos cuartos para criados y garage. Informan Habana 80. Teléfono A-9315.
U H 28492 23 jn.

SE alquilan frescos y cómodos altos de Fomento letra C, una cuadra de la Calzada de Jesús del Monte y dos de Toyo. Sala, saleta tres cuartos, baño moderno, precio rebajado. Informes: teléfono I-3430.
S-3599 24 jn.

SE alquila la casa Avenida de Acosta entre Luz Caballero y José Antonio Saco, con portal, sala, cuatro hermosas habitaciones baño intercalado, comedor, cocina, servicio de criados y más de 1,000 varas cuadradas para jardín. Informes, teléfono M-6917. Señor Abril.
28732 20 jn.

ALQUILERES DE CASAS

SE alquilan los modernos y muy frescos altos de Correa esquina Flores, Víbora. Informan en los bajos.
28811 22 jn.

SE alquilan altos modernos a la brisa, calle Manuel de la Cruz esquina a Villanueva, sala, comedor y tres cuartos, cocina de gas. La llave en los bajos. Teléfono M-5202. Precio 35 pesos.
28779 21 jn.

(5)—Marianao

En el Reparto Almendares, se alquila una casa compuesta de portal, sala, saleta, 2 habitaciones, baño intercalado, patio y cocina, precio $40. Informan Telf. FO-1451, bodega.
U H S-3602 20 jn.

ALMENDARES 14 y C, a la brisa, sin estrenar, alquilo 3 casas 3 habitaciones, baño intercalado. a cinco minutos de la playa. Carros Playa a $45. Informas B y 14 Almendares.
U H S-3429 25 jn.

HEIGHTS OF LA LISA

For rent. Pretty chalet "Villa Laura", Santa Brígida Street (Lisa). Four blocks from Calzada, one fron Havana Central Station. Nigely fenced grounds, and garage. Maine floor: parlor, dining room, kitchen, pantry, two servant rooms. First flight: three room, hall and bath. Healthy, cool, location. Rent $70.00 monthly. Apply doctor Arturo de Vargas. Habana 35. Phone A-1724.
28744 21 jn.

MARIANAO

SE alquila en la Avenida de Columbia, cearca del Hipódromo, una bonita y fresca casa con cuatro cuartos y garage. Informa su dueña, Vda. de Cuesta, en Infanta y San Jacinto. Buen Retiro. Teléfono FO-7469.
U H-28704 21 jn.
veo(akowagok wo

CALLE 2 entre 5a. y 7a. Rpto. La Sierra frente a las Ursulinas, se alquilan dos casas de dos plantas, acabadas de fabricar con tres y cinco cuartos dormitorio, dos baños y garage, Informan en el teatro "Rívoli".
S-3607 21 jn.

RPTO. La Sierra, calle 5a. esq. 4 se alquilan los altos del teatro Rívoli, un magnífico local con dos baños y terraza, propio para salón de belleza de señora por lo próximo al aristocrático Miramar. Informan en el mismo.
UH. S-3068 21 jn.

VILLA AVALOS

Se alquila una hermosa casa en el Reparto Buen Retiro, calle Steinhart entre Jacinto y Robau con sala, comedor, espacioso hall, cuatro habitaciones, dos baños intercalados, cocina, cuarto y servicio de criados, garage con cuarto alto y servicio. Informan en la misma.
S-3605 24 jn.

(6)—Cerro.

CERRO se alquila una casita muy cómoda $25. Infanta y Santa Teresa. Reparto las Cañas. Informan en la bodega de enfrente. teléfono I-3175.
S-3601 20 jn.

ALQUILO $55 la espléndida casa Carmen 4, Cerro, dos cuadras del paradero tranvías y una cuadra tranvías Zanja y Galiano, tiene portal, zaguan, sala, recibidor, 6 habitaciones, comedor, 3 grandes patios, demás servicio, la llave al lado.
28708-09 19 jn.

Extrarradio

ALQUILO finquita de recreo casa mampostería seis cuartos, cada uno con baño, agua de Vento luz eléctrica, Calzada de Vento entre kilómetro 7 y 8. Finca Los Novios. Precio de situación.
U H-28677 19 jn.

(B) DEPARTAMENTOS

(7)—Habana

EDIFICIO CORBON

Industria 72 y medio, a dos cuadras de Prado. Apartamentos de dos espaciosas habitaciones y gran cuarto de baño con abundante agua caliente fría, servicio de criados, ascensor día y noche y sereno en el interior. Precio desde 45 pesos.
U H 27287 9 jl.

EN $25 se alquila un departamento con 3 habitaciones en la azotea de la casa Prado 97. Cine Niza.
28715 20 jn.

(8)—Vedado

APARTAMENTO EN EL VEDADO

Se alquila un apartamento independiente en la calle 18 No. 29 entre 17 y 15, compuesto de dos habitaciones de 5x5, galería y comedor, cocina, baño y un gran patio. Precio con Luz $35.00. Informa en el mismo.
28749 20 jn.

(C) HABITACIONES

(10)—Habana

ALQUILO dos habitaciones en 23 pesos, en la azotea de Factoría 57, segundo piso, con luz y agua abundante. Informan en la misma.
U H 28248 19 jn

SE alquilan habitaciones altas, amuebladas a 10, 15, 20, 25 y 30 pesos frente al Capitolio. Informan Cine Niza, Prado 97.
28713 20 jn.

ESPLENDIDAS habitaciones de $14 en adelante. Hombres $7, con luz y agua corriente, baño; edificio moderno fresco, cómodo; gran apartamento con vista calle, muy barato, Marqués González 84. Teléfono U-3914 y U-3411.
S-3595 27 jn.

HABITACION amplia bien amueblada con ventana a la brisa, baño anexo, se alquila a caballero en casa de familia. Tel. A-6264.
28699 19 jn.

A una cuadra Monte, se alquilan espléndidas habitaciones, para hombres solos y se admiten algunos abonados al comedor precios de situación. Calle de Cárdenas 17 altos, entre Corrales y Apodaca.
28780 25 jn.

HOTEL Virginia frente al Parque de la India, grandes habitaciones, pagos por día, comidas a la carta. Monte No. 15 frente al Prado.
28794 23 jn.

SE alquilan dos grandes y claras habitaciones con derecho al patio, propias para comisionista o depósito de mercancías. Neptuno 121 bajos.
28755 20 jn.

SAN RAFAEL No. 112, Bajos

Alquilo habitación grande con luz y llavín, a personas tranquilas en $14.00.
S-3604 22 jn.

(11)—Vedado

SE alquila a persona decente y formal habitación amplia y fresca en casa de familia. Calle B número 8 esquina a Quinta, cerca de los Baños Las Playas, Vedado. Teléfono F-5604.
28751 20 jn.

(D) LOCALES

(13)—Habana

PEQUEÑO local acabado de fabricar, se alquila en Espada 19-A, entre Neptuno y Concordia. Informan en el mismo.
U. H. 28246—20 Jn.

CUATRO locales, uno de esquina, en Compostela y Amargura, se alquilan para comercios, oficinas de representantes, etc. Alquiler reajustado. azón, O'Reilly 81, altos.
U H 28291 92 19 jn

PROPIO para cualquier negocio se alquila muy barato un local en Vives y Figuras. Se puede ver a cualquier hora.
U H 28636 22 jn

LOCALES

BILLARES: Se alquila un local para billares u otra industria, Plaza Vapor, poco alquiler, largo contrato. Informan Kiosco Aguila y Reina.
28761 23 jn.

(14)—Barrios

SE alquila una hermosa nave propia para cualquier industria en la Calzada de J. del Monte 118, y dos habitaciones independientes. La llave en la misma. Informan 23 número 181. Vedado. Tel. F-4071.
S-3594 24 jn.

CERRO. Infanta y Vedado. Se alquila un local propio para barbería o industria con contrato y llave en la bodega. Precio $25.00| Teléfono 6995.
28733 24 jn.

HERMOSA NAVE

Se alquila con 300 metros, toda cielo raso 10 metros de frente sin columnas, con portal y servicios, muy clara y fresca. Informan Serrano 6, teléfono I-3121.

(F) SE NECESITAN

(17)—Criadas de mano y Manejadoras

SOLICITO criada española que sepa servir mesa y tenga buenas referencias. Sin melena. $30 sueldo. Calle 15 No. 380, esquina a 2, Vedado. Venga después de las 9.
28745 19 jn.

UNA sirvienta, que además de los quehaceres de la casa, sepa cocinar, para corta familia, se solicita en Aguacate 30, entre Empedrado y Tejadillo, que sea limpia, trabajadora y buen carácter. Buen sueldo: 30 pesos.
28816 19 jn.

(17½)—Criadas de habitaciones y coser

SE solicita una buena criada de habitaciones, que sepa coser, de mediana edad, y que tenga recomendaciones, 17 esquina a 2 número 390.
S-3600 21 jn.

(18)—Criados de mano

Se solicita un criado de mano Japonés, joven, que tenga recomendaciones y también para ayudar en el jardín. Paseo, 20 entre 11 y 13. En la casa se habla inglés.
S-3598 20 jn.

SE SOLICITA criado fino de mediana edad, acostumbrado al servicio de buenas casas con referencias de las mismas. Quinta Palatino, Cerro.
UH E 1422—1d 18.

NECESITO criado de mano y un portero con recomendación de casa particular, sueldo 30 pesos. También un muchacho español para fregar 15 pesos y otro para cobrador con 30 pesos, garantía pago 40 pesos secos. Compostela 58.
28774 19 jn.

(25)—Varios

NECESITAMOS vendedores prácticos venta helados. Monte 292.
28682 20 jn.

SOLICITO una governess que hable bien el inglés, con referencias y que tenga práctica con los niños, calle K número 162, entre 17 y 19, Vedado. Telé. F-3202.
26702 20 jn.

AGENTES de novelas por entregas, necesito en Pinar del Río, Santa Clara, Santiago y Cienfuegos. J. Ramos. Padre Varela 637. Habana.
28707 20 jn.

(26)—Agencias de colocaciones

"EL SOL" M-1860, SOL 91.

Ofrecemos cocineras, criadas, comedor, cuartos, limpieza por horas, lavanderas, manejadoras, oficinistas, mecanógrafas, cualquier nacionalidad, cocineros, ayudantes, fregador, repartidores, dependientes de café, fondas, camareros, porteros, jardineros, chauffeurs, mensajeros, seleccionamos y referencias.
U H S 3502 21 jn

VILLAVERDE Y CA. O'REILLY 13 TELF. A-2348

Unica agencia que tiene siempre personal competente de cocineros, dependientes, camareros, jardineros, criados, porteros, ayudantes, fregadores, etc., etc. Se mandan a toda la Isla. Villaverde Cía. O'Reilly 13.
U H 28205 22 jn.

SI NECESITA CRIADOS LLAME TELEFONO A-9682

Tenemos toda clase empleados con referencias, criados, cocineros, criadas, cocineras, manejadoras, dependientes, camareros, fregadores, chauffeurs, jardineros, La Complaciente. Sol 104.
U H 25510 31 jn.

AGENCIA LA ESTRELLA LUZ 57, TELF. M-9578

Ofrece cocineros, criados, camareros, dependientes, café y fonda, carnicería, repartidores de cantinas, chauffeur, cocineras, criadas. Informan Luz 57. Teléfono M-9578.
U H 27978 21 jn

(G) SE OFRECEN

(27)—Criadas de mano y Manejadoras.

BUENA criada española acostumbrada en todo buen servicio fino y con inmejorables referencias, desea colocarse con familia de buena posición. Informan en el teléfono A-9132.
U H 28605 18 jn

DESEA colocarse una joven española de mediana edad para criada de manos, cuartos o comedor, es seria, sabe cumplir su obligación, tiene buenas referencias. Informan: Infanta 99, altos, 1er. piso esquina a Benjumeda.
U H 28557 19 jn

SE desea colocar una muchacha española de criada de mano o de cuartos; entiende algo de costuraá lleva tiempo en el país y sabe cumplir con su obligación. Informan en el teléfono I-1686.
U H 28349 18 jn.

DESEA colocarse una joven española de criada de mano o manejadora; sabe cumplir con su obligación y tiene referencias. Informan Maloja número 36, teléfono A-0807.
U H 28338 18 jn

DESEA colocarse una joven española de criada de mano o manejadora, no tiene pretensiones, es fina, honrada y trabajadora, en la casa que trabajó cuatro años la recomienden, si la desean ver llamen teléfono F-5831.
U H 28394 18 jn

SE desea colocar una señora de mediana edad, para los quehaceres de una casa, sabe cocinar, tiene referencias. Informan teléfono U-4024.
28720 20 jn.

SE desea colocar una joven española, de criada de mano o manejadora, desea casa de moralidad, tiene referencias. Informan Villegas 123, teléfono M-4458.
28723 20 jn.

SE desea colocar una muchacha, para criada o manejadora, entiende algo de cocina no tiene pretenciones. Informan teléfono I-7017.
S-3593 20 jn.

SE desea colocar una señora de mediana edad, peninsular, de manejadora o para cuartos a matrimonio solo todos los quehaceres. Tiene referencias, sabe un poco de todo. Informa I-6115.
28737 20 jn.

SE coloca una muchacha peninsular de manejadora. Informan teléfono I-5842. Maceo y Santa Isabel, Arroyo Apolo.
28762 20 jn.

SE desea colocar una señora española de criada de mano, sabe cumplir con su obligación, no le importa salir a los repartos, tiene referencias de las casas donde ha trabajado. Para informe: Ayesterán 20, teléfono U-2334.
28777 20 jn.

SE OFRECEN

SE desea colocar una muchacha de criada de mano o manejadora o para cuartos, tiene referencias, no le importa ir para el Cerro. Consulado 51, Tel. M-2979.
28657 20 jn.

SE desea colocar una muchacha española tiene referencias. Informan Neptuno 183, la de criada de mano o manejadora; teléfono U-5651.
S-3603 20 jn.

UNA joven española desea colocarse de manejadora o criada de mano, sabe cumplir con su obligación y tiene quién la recomiende. Informes al Tel. FO-1029.
28729 25 jn.

SE desea colocar una joven española para criada de mano, sabe algo de cocina tiene buenas referencias, desea casa de moralidad. Informan teléfono X-1709.
28769 20 jn.

JOVEN española desea colocarse de criada de mano o manejadora, tiene referencias. Informan teléfono U-4669.
28788 20 jn.

(28)—Criadas de Habitaciones y Coser

SE ofrece joven española para el servicio de cuartos y coser; está acostumbrada al servicio fino de buenas casas y con informes de las mismas; sabe perfectamente trabajar y planchar ropa fina de señora. Informan teléfono A-3071 o 9-5985.
U H 28353 19 jn

DESEA colocarse una joven de cuartos o de comedor o para toda la limpieza; tiene referencias de donde trabajó. Informan teléfono A-6903.
U H 28375 18 jn

DESEA colocarse una señora peninsular, para coser expresamente en casa particular, con suficiente práctica en corte y costura. Informes teléfono F-5572. No duerme en la colocación.
28773 19 jn.

(29)—Criados de mano

SE desea colocar un joven español de criado de mano o para ayudante de cocina. Tiene referencias. Informan, teléfono A-6637.
U. H. 28410—18 Jn.

UN criado de mediana edad, acostumbrado al buen servicio, desea colocarse pudiendo dar buenas referencias de casas en que ha prestado sus servicios. También salgo al interior. Dirección: teléfono A-8334.
U H 28456 18 jn

DESEA colocarse un joven español para criado de mano o camarero u otro trabajo análogo. Tiene referencias de las casas donde ha trabajado. Informan teléfono M-9578.
U H 28584 22 jn

SE desea colocar un .muchacho español, de criado de manos tiene referencias y sabe trabajar bien. Informe Vedado 5, 41. teléfono F-2255.
28725 20 jn.

UN joven español, desea colocarse para cualquier trabajo, lo mismo trabaja de criado de mano, bodega, garage, portero o cualquier otra cosa, es trabajador y muy aseado, tiene quien lo recomiende. Telf. A-9069.
28722 20 jn.

JOVEN se ofrece para criado de mano, o cosa análoga, sabe cumplir con su obligación y tiene referencias. Llamen M 01 Regla 1291, Alonso.
28738 20 jn.

SE ofrece un joven español para criado o camarero, tiene buenas referencias y no tiene pretensiones. Informan teléfono A-9682.
28740 20 jn.

DESEA colocarse joven español, instruído para criado de mano o cosa análoga, sabe hablar inglés e italiano, no tiene inconveniente en salir al campo, tiene quien responda por él. Diríjanse Lagueruela 24. Víbora. Tel. I-6552.
28785 20 jn.

SE ofrece un criado de mano español, sabe servir mesa. tiene buenas referencias, es trabajador y fino. Llame al teléfono A-3318. Pregunten por José.
28781 20 jn.

JOVEN español desea colocarse de criado de mano en consultorio médico, lleva tiempo en el país, es fino y tiene recomendaciones. A-2942.
28763 20 jn.

SE desea colocar un muchacho joven que habla inglés y español en casa americana o del país, jardinero o criado de mano. Calzada y J esquina Vedado. Habitación 312 Teléfono F-1244.
28766 20 jn.

SE ofrece joven peninsular muy buen criado de mano, portero o camarero; tiene recomendación. También se ofrece maestro cocinero y un buen chauffeur español sin pretensiones. Teléfono A-4792.
28775 20 jn.

SE desea colocar un joven español para hacer limpieza o para criado de mano o para portero, tiene buenas referencias donde ha trabajado. Diríjase teléfono U-5422.
28772 20 jn.

DESEA colocarse joven español en casa particular para criado de mano sabe servir bien a la mesa y muy buenas recomendaciones, lo mismo se coloca de cocinero, pues entiendo toda clase de comidas y reposterías, para más informes Máximo Gómez 379, teléfono A-4916.
28791 20 jn.

(30)—Cocineras

DESEA colocarse de cocinera, una señora española, lleva tiempo en el país y tiene referencias, no duermo en la colocación. Galiano 5. el. A-2709.
28683 20 jn.

DESEA colocarse una señora de mediana edad, para cocinar, no duerme en la colocación. Tel. I-9514, después de las 9.
28726 20 jn.

UNA española de mediana edad se coloca de cocinera, sabe trabajar y es formal, no le importa dormir en la casa y ayuda a la limpieza. Calle 9 11 entre J y K, Vedado. Teléfono F-1950.
U H-28681 19 jn.

SE desea colocar una señora peninsular de cocinera, cocina a la española y duerme en la cocina, desea casa formal. criolla, no duerme en la colocación, no Informan A-7935.
28689 20 jn.

UNA española de mediana edad desea colocarse para cocinar exclusivamente, sabe cumplir su obligación, lleva tiempo en el país, va a los repartos si le pagan los viajes. Informan Lamparilla 84.
28736 20 jn.

SE desea colocar una joven española de cocinera sabe cumplir con su obligación, lleva tiempo en el país, desea familia de moralidad. Informan teléfono M-6698.
28739 20 jn.

JOVEN española desea colocarse para cocinar y limpiar. tiene referencias. Informan teléfono U-2386.
28789 20 jn.

DESEA colocarse una cocinera, ayuda a los quehaceres, tiene buenas referencias sueldo 20 pesos, duerme en su casa, vive Santa Emilia 61, pasaje al fondo, Reparto Santo Suárez.
28787 20 jn.

ESPAÑOLA mediana edad desea colocarse lo mismo cocina que limpia, desea casa seria. Informan Jesús del Monte 334.
28785 20 jn.

DESEA colocarse superior cocinera, repostera, muy práctica, platos muy finos, inmejorables referencias, desea solo cocina. corta familia, teléfono I-5843.
28792 20 jn.

PARA cocinar y ayudar a demás quehaceres en casa de corta familia, una señora de mediana edad, desea colocarse. Informan en Curazao No. 23, bajos o al teléfono M-5714.
28808 20 jn.

SE ofrece una gran cocinera y repostera; cocina a la criolla española y americana, es muy limpia y cumplidora de su deber. Informes FO-2736.
28809 20 jn.

SE desea colocar una cocinera de color o manejadora, tiene buenas referencias, duerme en la colocación, calle Calzada entre J y K, altos.
28757 20 jn.

(31)—Cocineros

COCINERO joven español, se ofrece para casa particular. Sabe las tres cocinas, principalmente la francesa. Práctico en repostería y pastelería. Es hombre solo. Limpio en la cocina. Informan A-3090. preguntar por Juan. Tiene buenas referencias de donde ha trabajado. Amboages.
U H 28373 18 jn.

COCINERO asiático, formal desea trabajar para casa particular; cocina española y criolla bien. Informan teléfono A-7128. Francisco León.
28690 20 jn.

JOVEN chino, cocinero y repostero desea colocarse en casa particular, cocina a la criolla y española y francesa. Informan Campanario esquina a Maloja en la bodega. Teléfono A-4012, preguntar por Rahmy.
28719 20 jn.

COCINERO y Repostero, blanco, del país con los mejores informes de esta capital ,ofrece sus servicios, Tel. A-4205.
28730 20 jn.

SE desea colocar un muchacho inglés para cocinar o limpiar, con familiar americano o del país. Hotel Mimia, Calzada y J, habitación No. 49. Teléfono F-1244.
28765 20 jn.

SE OFRECEN

COCINERO repostero desea colocación, variedad, sazón, pulcritud y economía, buena recomendación. Va al campo. Cave Man Bar, Bernaza y Teniente Rey, teléfono M-9415.
28803 20 jn.

(33)—Chauffeurs

SE ofrece un muchacho español para ayudante de chauffeur de casa particular. Sabe fregar bien máquinas; sabe cumplir con su obligación. Tiene recomendaciones de donde trabajó. Informan: teléfono A-6637.
U. H. 28407-08—18 Jn.

CHAUFFEUR español se desea colocar en casa particular o de comercio. Tengo la suficiente práctica en manejar toda clase de máquinas. Tengo las mejores recomendaciones de donde trabajé y sin pretensiones. Para informes: llame al teléfono M-5180.
U. H. 28440—17 Jn.

CHAUFFEUR español, se coloca sin pretensiones. 8 años de práctica y referencias. Informes: FO-1246.
U. H. 28212—17 Jn.

SE desea colocar un chauffeur español en casa particular o del comercio tiene buenas referencias. Informa teléfono U-3115.
UH. 28750 20 jn.

UN chauffeur español con varios años práctica y que conoce toda clase máquinas, desea colocarse en casa particular o del comercio. Informan Aramburo No. 80 Teléfono U-3871. Gabriel.
26753 20 jn.

DESEA colocarse un chauffeur en casa particular español 10 años de práctica buenas referencias de las casas que ha trabajado, deseo casa seria, dejen el aviso, teléfono M-8238.
28754 20 jn.

UN joven español, bien educado desea colocarse de chauffeur particular o comercio, tiene referencias de las mejores casas de la Habana, no tiene pretensiones. Informan en el A-9682. Pregunten por Venancio.
28768 20 jn.

UN joven español desea colocarse de ayudante de chauffeur, fregador de máquinas o cualquier cosa ,es educado y trabajador, ha trabajado con las mejores familias de esta capital, sabe cumplir con su obligación por haber trabajado mucho tiempo estos trabajos. Informan en teléfono A-9682. Pregunten por Varela.
28776 20 jn.

(34)—Tenedores de libros y Oficinistas y Empleados de Oficinas

SE ofrece joven tenedor de libros, sabe mecanografía, inglés y con conocimientos generales en asuntos de oficina. Teléfono FO-1392.
U H-28135 17 jn.

TENEDOR de libros, con mucha práctica e inmejorables referencias se ofrece para llevar su contabilidad por horas. Precio módico. Informan: Teléfono A-3786.
U H-28048 21 jn.

SEÑORITA instruida sabiendo perfectamente la aritmética desea encontrar trabajo en una carpeta o casa de comercio. Para más informes llamar al tel. M-9066.
U H-28540 20 jn.

30 años, Tenedor de Libros Corresponsal inglés-español, se ofrece para empleo permanente, o por horas, hace traducciones, experiencia 15 años. Buenas referencias. Llame X-1735.
28695 20 jn.

JOVEN, 26 años, español, honrado y trabajador, solicita empleo como tenedor de Libros, cobrador o cargo análogo. Conforme con sueldo reducido para empezar. Teléfono M-3322. Manrique 46.
28767 20 jn.

(35)—Varios

DESEO ser encargado y cobrador de una casa de inquilinato tengo dinero y garantías personales, deseo tratar con el dueño de la propiedad. Informan teléfono M-7541.
U H-28163-64 20 jn.

SE ofrece un español de mediana edad para finca de recreo o casa particular; entiende de jardinero y otros quehaceres; tiene referencias de finca y no tiene pretensiones. Teléfono F. O. 1769, ferretería.
U H 28369 18 jn

DESEA colocarse de aprendiz de imprenta, un muchacho de 15 años. Informan en San Ignacio 92. Departamento 18-A.
28705 20 jn.

ENGLISH speaking que desines position evith english speaking family as nurse or governess, has goot references. Call Telephone FO-2321.
U H-28672 20 jn.

COBRADOR de objetos a plazos, se ofrece para una segunda plaza en mi zona del Cerro, Víbora, Lawton, Batista, Juanelo Luyanó. no reparo sueldo. Antonio Fernández y Pérez No. 12 entre Concha y J. Alonso, Luyanó.
28710 7 jl.

SE desea colocar joven español para representar marca acreditado o cobrador. Tiene quién lo garantice, A. González. Teléfono X-6406.
28790 20 jn.

(H) COMPRA Y VENTA DE FINCAS

(36)—Urbanas

INVERSION SEGURA

Vendo casa de esquina moderna con establecimiento de bodega rentando $75.00 mensuales garantizados por 10 años, la doy en $8.000 con solo $3.500 contado resto en 3 años. Sr. P. Quintana, U-5735 y U-5820.
U H 28419 20 jn

CASA EN $2.000

con sala, portal, 3|4, baño, comedor y traspatio, mide 7x23, situada Reparto Columbia, línea de Vedado a Marianao Sr. P. Quintana, U-5735 y U-5820.
U H 28420 20 jn

CALLE ESCOBAR

Vendo casa moderna de 3 plantas rentando $155.00 en $16.500.

CALLE SITIOS

Vendo casa moderna 2 plantas rentando $105 en $11.500.

CALLE CORRALES PROXIMO A MONTE

Vendo casa moderna 3 plantas rentando $150.00 en $17.000. Sr. Quintana, Padre Varela 54, altos, entre Zanja y Salud. Teléfonos U-5735 y U-5820.
U H 28421 20 jn

VIVA SABROSO Y SERA FELIZ

Le vendo chalet de esquina con frente doble línea tranvías, con una medida de 756 varas y se compone de jardín, portal, sala, 4|4 baño, hall, comedor, cocina, mucho terreno con hermosos jardines, garage y cuarto de criados, precio en ganga, si lo ve lo compra seguro. Informa su dueño directo y paga comisión. FO-1015 y U-5820.
U H 28423 20 jn

COMPRO EN LA VIBORA

Casa moderna de sala, comedor, 4|4 baño, garage y demás servicios. Sr. Quintana, U-5735 y U-5820. Tratos directos, de 2 a 5.
U H 28417 18 jn

CAMBIO CASA EN EL VEDADO

por solares en el mismo reparto. Sr. P. Quintana, U-5735 y FO-1015.
U H 28418 18 jn

VENDO EN MONTE

Una casa antigua pero en buen estado, mide 242 metros y la doy a 75 pesos metro, que es un regalo. Informes en Monte 317.
U. H. 28185—17 Jn.

REPARTO Almendares, parte alta, con frente a la loma: Vendo dos casas con sala, 3 cuartos, comedor, cocina, doble servicio, como ganga 5.000 pesos, mitad entrada. Informan calle 4, entre 9 y 11 Almendares. Villa Anita. Sr. Modesto.
28721 21 jn.

EDIFICIO EN GALIANO EN LA MEJOR CUADRA, SE VENDE INFORMA SOLAMENTE A COMPRADORES M. RICO GALIANO 117 TEL. M-2000
E 1422—4d 18.

SE venden diez casitas en el reparto Aldecoa, hace esquina, se dan baratas. Informan teléfono M-9713.
28758 25 jn.

VENDO una preciosa casa moderna frente al Colegio de Belén. Precio 33 pesos mitad en hipoteca, teléfono FO-1718 y FO-1881. González.
28804 27 jn.

10 CENTAVOS DE 7 A. M. A 4 P. M.; Y DE 4 A 10 P. M. 15 CENTAVOS

SOLICITUDES DE TRABAJO: DIEZ CENTAVOS
DEPARTAMENTO DE ANUNCIOS CLASIFICADOS

10 CENTAVOS DE 7 A. M. A 4 P. M.; Y DE 4 A 10 P. M. 15 CENTAVOS

M.E.C.D. 2016

NECESIDAD IMPERIOSA DE LA PRONTA RECONSTRUCCION DE LA CARRETERA DE SAN ANTONIO A GÜIRA DE MELENA

En este último distrito se han perdido las cosechas a causa de la sequía, siendo muy crítica la situación. — Al disparar contra un soldado, una mujer mató ayer a un menor

LA ELECCION DEL GENERAL PORTELA

PALMIRA, Junio 17.—DIARIO, Habana. Con gran regocijo ha sido recibida aquí la noticia de la exaltación a la Presidencia del Consejo Provincial de Santa Clara, del General Portela, ex-alcalde de este pueblo. Se espera de los buenos oficios del General Portela grandes mejoras para los palmireños y las Villas, laborando a la vez, al lado del más joven de los gobernadores.

Villar, Corresponsal.

PARA ASISTIR AL CONGRESO DE DETALLISTAS DE SAGUA

SAN ANTONIO DE LOS BAÑOS, Junio 17. DIARIO, Habana.—Ayer embarcaron hacia Sagua el Secretario y Primer Vocal de la Cámara de Comercio de San Antonio de los Baños, señores Filiberto López Fernández y Manuel García González respectivamente. Estos señores asistirán como delegados de la Institución a que pertenecen, al cuarto Congreso de detallistas que ha de celebrarse en Sagua durante los días 17, 18 y 19.

MADERAS PARA DAMNIFICADOS

Se ha interesado de la Junta de Subsistencias que diga cuándo se hará el reparto de maderas para los damnificados del ciclón último, pues todo ese material está tirado a la interperie, expuesto a echarse a perder.

Corresponsal.

OFICINAS DE COMUNICACIONES TRASLADADAS

SAN JOSE DE LOS RAMOS, Junio 17. DIARIO, Habana.—La oficina de Comunicaciones han sido trasladadas hoy a un magnífico edificio situado en la calle de Felino Alvarez.

Mañana pasará por este pueblo el Presidente de la República, quien visitará las minas de "Montembo", inmediatas a este pueblo.

El Corresponsal.

NECESARIA LA CONSTRUCCION DE LA CARRETERA EN GÜIRA DE MELENA

GÜIRA DE MELENA, Junio 17. DIARIO. Habana.—La información facilitada por la Secretaría de Obras Públicas en que figura entre las reparaciones definitivas, la carretera provincial de San Antonio de los Baños a esta localidad, no se ajusta a la realidad de los hechos, pues del kilómetro 37 al 46, solo han sido reconstruidos unos cuatro, estando paralizadas las obras hace como tres meses. La piedra picada continúa apiladas a lo largo de dicho tramo.

El pueblo espera que al comenzar el nuevo año fiscal se den término a esos trabajos de reparación, ampliándose a los restantes kilómetros, desde el 46 hasta el 12 los que se encuentran en tan mal estado que el tránsito se ha derivado por el antiguo camino real paralelo a la carretera.

—Continúa la sequía que venimos padeciendo desde que cruzo por la provincia el ciclón de 20 de Octubre del año pasado; por no haber caido un verdadero aguacero desde esa fecha se han perdido las nuevas siembras de caña y yuca; no tenemos cosecha de maíz y se ha destruido por completo la producción de platanales así como el resurgimiento de los árboles frutales. Todo esto motiva una gran escasez de trabajo que agrava de manera terrible la crisis económica que padecemos. La situación actual demanda gran actividad en las obras públicas, y por eso las reparaciones de carreteras y terminación de la que nos unirá con Batabanó, así como la que figura en el plan general de Obras Públicas, y ha de enlazar este pueblo con la playa de Cajío.

Rodríguez, Corresponsal.

TOMO POSESION EL GOBERNADOR VILLENA

CAMAGÜEY, 17 de junio, DIARIO Habana.—Hoy tomó posesión de su cargo el Gobernador de esta Provincia Sr. José Antonio Villena, asistiendo al acto los altos empleados de Consejo Provincial.

Desde mañana sábado comenzará la población camagüeyana a celebrar las tradicionales fiestas del carnaval, que se conocen aquí con el nombre de fiestas de San Juan. Existe extraordinaria animación entre la juventud de Camagüey para asistir a los actos públicos que se organizan con motivo de la celebración de esta fecha.

Corresponsal.

CONDENADAS POR OFENSAS A LA MORAL Y ESCANDALO PUBLICO

CONSOLACION DEL SUR, Junio 17, DIARIO, Habana.—Hoy fueron condenados por ofensas a la moral y escándalo público varias personas, siendo muy felicitado por su sentencia el recto juez Municipal Dr. Ruiz Aramburu, así como el Jefe de la Policía Sr. Ramón Coro y los vigilantes a sus órdenes Francisco Esquivel y Bartolo González por el buen servicio que han prestado a la causa del orden.

Sánchez, Corresponsal.

DONATIVO PARA UNA SOCIEDAD

PASO REAL DE SAN DIEGO, Junio 17. DIARIO, Habana.—El señor Florentino Cidrián, rico magnate tabacalero, ha tenido el hermoso rasgo de poner a disposición de la sociedad Círculo Social de este Municipio, uno de sus solares, con el fin de que en el mismo pueda fabricar su casa socila dicha institución. La Directiva en pleno del Círculo Social, así como distinguidas personalidades de Paso Real, han testimoniado al señor Cidrián su agradecimiento, haciéndosele saber todo el aprecio que se le tiene.

Sarragoitia, Corresponsal.

MUJER HOMICIDA

FLORIDA, Junio 17. DIARIO, Habana.—En la caas de Socorro fué asistido por el Dr. Rosell el menor Bdgron Lermin, de nueve años de edad, de la raza negra que presentaban una herida producida por proyectil de pequeño calibre y situada en la región simástica izquierda falleciendo pocos momentos después.

Según lo actuado por la policía aparece que en una cuartería sita en la calle de General Roubert, sostuvieron una reyerta los esposos Victoria Salazar mestiza, natural de Jamaica y Faustino Machín, Guardia Rural, natural de Pinar del Río y de la raza negra también. Durante la lucha la Salazar tomó el revólver de reglamento del soldado Machín haciéndole a éste un disparo que le alcanzó únicamente en la camisa; pero el proyectil atravesando un tabique de madera hirió de muerte al menor Lermin, que se encontraba en una accesoria del lado opuesto.

Victoria Salazar no ha podido prestar declaración presa de un fuerte ataque nervioso, estando detenida a disposición del Juzgado actuante.

Pérez, Corresponsal.

OPIMA CALIDAD DE TABACO COSECHADO ESTE AÑO

SAN CRISTOBAL, 17 Junio 1927, DIARIO, Habana.—La zafra de tabaco en esta zona alcanzó la cifra de 500,000 cujes, de calidad notablemente superior a la cosechada en años anteriores, haciendo muchísimos años que no se lograba tan perfecta y magnífica.

El Sr. Alcalde Municipal, Feliciano Madrid ha recorrido las vegas del término, apreciando la excepcional excelencia de la rama y practica vigorosas gestiones para impedir el agiotismo de años anteriores, en perjuicio de los infelices cultivadores, ofreciendo todo género de facilidades a los comerciantes de cualquier lugar que deseen establecer mercado en este Municipio.

Reyes.

DESDE TAMPA

LAS BODAS DE PLATA DE LA REPUBLICA DE CUBA

La colonia cubana de esta ciudad que fué fundada por aquellos que hubieron de abandonar la patria perseguidos por sus ideas de libertad, conmemoró con insitado esplendor la celebración del 20 de mayo, dia que tiene la doble significación de ser el 25 aniversario de la instauración de la República de Cuba. El capitán Guillermo Espinosa, Cónsul de Cuba en esta ciudad, y la directiva de la prestigiosa entidad Círculo Cubano, sociedad que dió sus primeros pasos con el nombre de Liceo Cubano, fueron el alma de las festividades organizadas en Tampa, y a las que cooperó con sus entusiasmos, toda la colonia, los tabaqueros, muchos de los cuales tuvieron oportunidad de escuchar el cálido verbo de Martí, y ayudar con sus peculios la obra de la revolución que culminó con la implantación de la república en "la tierra más hermosa que ojos humanos vieron".

Ibor City, la parte de la industriosa ciudad que lleva el nombre que es hoy ilusrte apellido cubano, se declaró en fiesta, y el comercio de la Séptima Avenida engalanó sus fachadas, mereciendo elogios La Benéfica, botica propiedad de los hermanos Paniello.

Los periódicos dedicaron sus mejores páginas a cantar el adelanto de la República de Cuba en los 25 años de su existencia republicana, y el Tampa Times dedicó una página especial, en la que entre vistas de la isla hermosa aparece la efigie del General Gerardo Machado, el gobernante que rige los destinos de la mas joven de las repúblicas hispano-americanas.

Como representantes del DIARIO habíamos sido invitados galantemente las fiestas por nuestro estimado amigo el señor Espinosa, programa de festejos que dió comienzo en el Círculo, donde los personajes más distinguidos de la colonia cubana se reunieron, para en manifestación de alegría y entusiasmo, dirigirse al Consulado, donde se izó entre vivas, aplausos, notas del himno nacional, y emoción mal contenida de los veteranos y emigrados, la insignia de la solitaria estrella.

Después, cuando la bandera que tanta sangre costara, flameaba al vineto en la ciudad que es una prolongación más de la patria, ciudad que debe su progreso a la rica hoja que se cosecha en las vegas de Pinar del Río, el señor Espinosa, con voz en la que dejábase adivinar la emoción que le embargaba, dió las gracias a los concurrentes, y en sentidos párrafos cantó a la República que al cumplir sus veinticinco años, puede mostrarse orgullosa de sus progresos en todos los campos de la actividad.

Le siguió en el uso de la palabra el Vicecónsul, señor Eliseo Pérez, persona que goza de general estimación en esta ciudad. Habló de la significación de la fecha que se estaba celebrando, tuvo párrafos de sincero amor para los patriotas que ayudados por la emigración llevaron a realización la obra de Cuba independiente, terminando con un saludo para el insigne estadista que ocupa la presidencia de la República.

Acto seguido el señor Antonio Mesa, Vicepresidente del Círculo Cubano y el encargado de la confección del programa de festejos, invitó a los asistentes al acto similar que tuvo lugar en el hermoso edificio donde radica la sociedad, verdadera demostración de la laboriosidad de la colonia cubana.

En el consulado saludamos representaciones de todas las Sociedades locales, siendo numerosa la comisión del Círculo, cuya directiva presidida por el entusiasta señor Cabarrouy, se congregó en pleno: la Sociedad Martí-Maceo, a la que pertenecen cubanos de la raza de color, envió su representación a la ceremonia; siendo los que con más amor, acudieron a la citación, los que sentían la cálida emoción de la fecha, los integrantes de la patriótica agrupación, Emigrados Revolucionarios.

Mientras el señor Eliseo Pérez en párrafo inspirado, completaba la labor del veterano y el emigrado, que no se había detenido en ningún sacrificio para la consecución del ideal; allí, reunidos en el balcón del consulado, rodeando a la insignia de la Patria, saludamos a los señores José Díaz, Juan Rodríguez, Ricardo Roger, Timoteo Navarro, Narciso Valdés, Gregorio Chávez, Cristóbal Martínez, Donato Miqueli, Cristóbal Valdés, Carlos Carreño Luisa Ramos y el amigo que sabe llorar de emoción, Calixto Magriñat.

Con esa galantería, sello distintivo de la colonia, el señor Cónsul invitó a los asistentes al acto con unas tazas de delicioso café carretero y el buen habano, el complemento del guajiro cubano.

La caravana de automóviles, al frente de la cual una banda de música dejaba tras sí el eco de típicas canciones, de danzones, de marchas, llegó al Círculo Cubano, donde en las aceras, a la sombra de los portales, estaba congregada una gran muchedumbre que quería presenciar el acto de izar la bandera a los acordes del Himno de Bayamo, mientras que los cohetes estallaban levantando nubes de humo en el azul purísimo de un día verdaderamente tropical.

EL BANQUETE

En el hotel Pasaje, el salón más elegante de la ciudad para esta clase de fiestas, se verificó el banquete en el que se congregó cuanto vale y brilla en esta ciudad.

Ocupaban la presidencia los siguientes caballeros: Hon Perry G. Wall, Alcalde de la ciudad; Capitán Guillermo Espinosa, representante del gobierno de Cuba; doctor Martín Caraballo, abogado consultor del Círculo Cubano, que hizo las veces de "toasmaster" durante la celebración; L. I. Park, juez de la Corte del Circuito; Antonio Mesa, Vicepresidente del Círculo; doctor Peter O. Knight, James R. Brown, comandante de los veteranos de la guerra hispanoamericana; Francisco Meruendano, Cónsul de España y Eliseo Pérez, Vicecónsul cubano.

Entre las personas de alto relieve en la ciudad se encontraban presentes el doctor Bize, prominente banquero; J. A. Griffin, del Exchange National Bank; Lesley Brown, manager de la ciudad; doctor Levy, jefe de Sanidad; doctor Charles W. Bartlet; señor Darlington, juez de la Corte Juvenil; L. M. Hiers, Sherif del Condado; Henry, juez de la municipalidad. La prensa local y los corresponsales de los periódicos habaneros ,también se hallaban presentes.

Más de cien comensales se congregaron en el salón Pasaje, adornado con banderas cubanas enlazadas con los colores nacionales, y entre doseles de banderas y flores, el escudo de la joven república.

A los postres, el insigne abogado Martín Caraballo, persona que goza de verdaderos prestigios en la ciudad, anunció en su carácter de "toasmaster" al primer orador de la noche, al señor Espinosa, qué leyó unas cuartillas en inglés; breve historia de la república. Relató como demostración del valer de los jóvenes que ocupan diversas profesiones, que el Embajador Crowder prefirió ser operado por un médico cubano; nos recordó la obra de los americanos en su ayuda prestada para alcanzar la independencia, tuvo frases de cariño para la madre patria, y finalizó brindando por los lazos de amistad entre los Estados Unidos y la nación cubana.

Caraballo presentó con fino humorismo al Alcalde de la ciudad. Esta es la primera vez que hemos tenido oportunidad de escuchar a nuestro alcalde, y ahora comprendemos el por qué deseaba tener una entrevista con el Mayor de la ciudad de los millonarios, el famoso Bill Rodgers. Ambos dominan el chiste, y al hablar se asemejan en los ademanes.

Comenzó el popular alcalde diciendo que tenía pensdo hablar en español, pero como sus enemigos políticos no lo entenderían, se podían creer que era una estratagema política. Dijo que conocía el español que había aprendido en sus viajes a Cuba. Sé decir "Señorita bonita", asunto importantísimo en un joven de 19 años, y sé, al llegar a un establecimiento de bebidas con un amigo, cuando él solicita la bebida de mi predilección, añadir: "Lo mismo". Conozco pues lo mejor del idioma: alabar una mujer, y solicitar una copa.

Se congratula de estar entre aquellos a los que Tampa debe su progreso. Recuerda los días en que conoció particularmente a Martí, Estrada Palma, Figueredo, coronel revolucionario, a los que vendió armas y municiones.

Yo tengo en Cuba un negocio; el dinero que me produce, allí se queda, bien es verdad que traerlo para acá es imposible. Nosotros deberíamos de ir allí para aprender a gobernar.

Cuba es un país progresista, posee un clima delicioso, está divinamente gobernado: Me dirán que ha tenido dos revoluciones, pero Florida ya había sufrido en aquel entonces doce sesiones de la legislatura, que es mucho peor.

Los cubanos son de clara y brillante inteligencia, saben apreciar la libertad, son respetuosos y listos, lo prueba más que en ningún caso, que siempre los cubanos votan por mí.

El resto de su peroración, que era interrumpido por las francas carcajadas de los asistentes, la dedicó a demostrar que la colonia latina debería de ser una verdadera fuerza política, en la ciudad que se ha levantado con su esfuerzo.

El señor Caraballo presentó al señor Javier Meruendano; el Cónsul de España se disculpó en inglés de no dominar el idioma, y habló en español. En honor a la verdad hemos de declarar que estuvo elocuentísimo.

Comenzó congratulándose de encontrarse presente al acto; dijo que como español se asociaba de corazón a la fiesta que Cuba estaba celebrando y que al ser Cuba la última Nación que se separó de España, la patria siente por ella, verdadera idolatría.

Recordó la anécdota de una mujer española, que una mañana, cuando la suscripción a favor de las víctimas del huracán, se presentó en la embajada a entregar una peseta para lo que había tenido que caminar una gran distancia, ya que quería hacer íntegra la donación de lo que quizá representaba el jornal de un día. Era una madre que había perdido su hijo en la manigua. recordó que sus hermanas de la Perla estaban en desgracia, y realizó el sacrificio. Ante el rasgo de conmovedora belleza, el Señor García Kholy ordenó se la llevara a su casa, en su automóvil particular.

España es la madre que se asocia en todas las alegrías y tristezas de la hija; los mártires y héroes de Cuba se salen del marco para pasar a ser, figuras inmortales en el libro de la raza ibera.

Carne, sangre, vitalidad, religión, lengua, historia. es de España, la vieja pero gloriosa que envía desde allá, a la playa en la que se mece la hermosa tierra, sus besos de amor y cariño. Cariño que llevamos indeleble en el corazón todos los españoles. Al finalizar su peroración, el señor Espinosa, mientras que la concurrencia aplaudía entusiasmada, abrazó efusivamente al representante de España.

Habló después Mr. Bronw.

Dijo el ilustre abogado:— Hace poco he leído un artículo en el "Saturday Evening Post", donde se comparaba al Presidente de la República, Gerardo Machado, con el hombre todo entereza que se llamó Teodoro Roosevelt. Recordar a este héroe de la Independencia de Cuba, es nombrar a los Rough Riders; será pues uno de ellos, el Comandante de los veteranos, el que os dirigirá la palabra.

Su discurso fué un verdadero canto para los cubanos, a los que considera verdaderos amigos, declarando que la vda que ellos llevan es un ejemplo digno de ser imitado.

Mañana que Cuba nos necesitará, los veteranos de la guerra Hispano América, y con nosotros muchos americanos, estaríamos cuerpo a cuerpo defendiendo el suelo cubano.

P. O. Knight, una de las personas más prominentes en el Estado de la Florida, dijo que él no sabía que Caraballo pensaba señalarlo entre los oradores, pero que de saberlo trataría de inspirarse, aunque un banquete español con agua fría, no era capaz de inspirar a nadie.

Tuvo un recuerdo de los días en que por Tampa pasaban los soldados que iban a Cuba a pelear en contra del gobierno, y que aquí eran invitados por los mismos españoles, recordando que cuando la guerra hispano americana, el señor Guerra, uno de los primeros fabricantes de tabacos que se establecieron en la ciudad, fué elejido concejal, siendo cónsul de España, por una inmensa mayoría de votantes cubanos.

Mr. Knight, que ha viajado casi todo el mundo, tuvo frases autorizadas relacionadas con la belleza de las residencias de Cuba, y su inmejorable sanidad. "Los Estados Unidos podían aprender mucho en la Isla, y a los americanos les convendría visitarla, ya que allí existe la verdadera libertad.

"Diez años he sido juez, en ese tiempo ningún cubano se presentó acusado de delitos; ellos son respetuosos, generosos, agradecidos. Los que digan lo contrario falsean. En Cuba, cuando por las calles se encuentra un borracho, es siempre un americano."

Caraballo presentó al doctor Bize, a quien le siguieron en el uso de la palabra otros dos banqueros, los señores J. A. Griffin, y el Presidente del National Bank, teniendo frases de alabanza para la colonia, y el progreso de la Isla.

Bartletk, fué el siguiente orador para el que el señor Caraballo tuvo frases de feliz inspiración, que todos, antes de pronunciar el nombre del popular y querido galeno, por la semblanza, sabíamos se trataba del doctor cubano de corazón.

Manifestó que le molestaba seguir a los banqueros, pero que al mismo tiempo comprendía que los profesionales no deberían de salirse de su profesión. Contó con esa su peculiar gracia, anécdotas de los tiempos viejos, recordando los días en que recolectaba los 20 y 30 centavos a los tabaqueros, para comprarle rifles a Wall.

Brindó por Cuba republicana a la que vió nacer, y a la que jamás creyó podría admirar en su 25 aniversario.

El doctor Bartlett tradujo su oración al español, y finalizó el señor Antonio Mesa, invitando a los asistentes para concurrir al baile que se estaba celebrando en el bello salón del Círculo.

La fiesta celebrada en el restaurant Pasaje, que demostró una vez más que su fama es merecedora, fué un acto de cordial camaradería: ¡Orgullosos pueden sentirse sus organizadores!

ULTIMA HORA

Tremenda Puñalada

En un yacht, atracado en Tallapiedra sostuvieron una riña los tripulantes nombrados Fausto Taiz, de 34 años y Amis Hayef de 29 años quién con un cuchillo de grandes dimensiones causó una gravísima herida al primero, al introducirle el arma por la boca.

El agresor fué detenido y el herido trasladado a Emergencias donde habrá de ser sometido a una difícil operación quirúrgica.

Por la índole de la herida, Taiz, no pudo prestar declaración.

SORPRESA DE UN JUEGO PROHIBIDO

Por el Juez de San Miguel del Padrón, doctor Carlos A. Muñoz, acompañado de los agentes Vicente Villaverde de la Sub-estación de Luyanó, y José M. Baluja, Vicente Sierra y José Alfonso de Guanabacoa y el alcalde de barrio Julián Coto y los auxiliares del Juzgado, Oficiales Alfredo Haulini y Pedro Coto, fué sorprendido un garito en que se jugaba al prohibido.

El doctor Muñoz obtuvo la confidencia y sus esfuerzos lograron pleno éxito, pues ocupó fichas, dinero y detuvo a Juan Oliva, Francisco Fernández, Leonardo García, Jacinto Oquendo Agustín González, Claudio Cruzado y Heriberto Sánchez.

El Juzgado continuó sus actuaciones.

NOTAS DE POLICIA

PRIMERA ESTACION

Faltas a la policía.

El Vigilante 793, denuncia que al dejar incurso en multa a Francisco Fuentes Vázquez, de España, de 28 años y vecino de Fuentes entre Once y Doce, Reparto Batista, chauffeur del ómnibus No. 32418, por una infracción cometida, este le faltó al respeto y se negó a entregarle el título y a firmar la multa.

Un choque.

Gregorio Torres y Hernández, de España, de 42 años y vecino de Once No. 12, chauffeur del auto número 11841 denuncia que transitando por Pedro Pérez y Plácido, el camión número 10124, chocó con su auto produciéndole averías y dándose a la fuga.

Un billete falso.

Antonio Fernández y Alonso, de España, de 40 años y vecino de la bodega sita en Aguiar y Tejadillo, denuncia que al extraer de la caja contadora algún dinero encontró un billete de $20.00 falso. Manifestó su dependiente Germán López, que el billete se lo había entregado una señora que vive en Aguiar 59, cuyas generales ignora. Esta niega que sea ella la que entregó el mencionado billete.

SEGUNDA ESTACION

Acusación de maltrato.

El vigilante 1035 arrestó a Antonio Fadraga Duquesne, vecino de Cuba 130, por acusarlo el menor Wenceslao González Suárez, de 10 años y vecino de Desamparados 52, de haberlo maltratado de obras, en Desamparados y Compostela. Reconocido el menor no presentaba lesiones.

Sostuvieron una reyerta.

José Vázquez García, vecino de Aranguren 143, y Ramón Rodríguez Arteaga, vecino del reparto "Santa Amalia" sostuvieron una reyerta en Luz y Curazao.

Maltrato de Obra.

Simón Blanco Balbuena, dueño de la carnicería establecida en Picota 28, fué asistido de lesiones en la región mastoidea derecha, las que dice le causó un desconocido que lo maltrató de obra, fugándose después.

TERCERA ESTACION

Un choque

Joaquín Lorenzo Estévez de España, de 21 años y vecino de Gorgas 142, chauffeur del auto número 12939, denuncia que transitando por Carrillo y Estrada Palma, el auto No. 17754, manejado por un chauffeur de la raza blanca, chocó con el suyo produciéndole averías. Manifestó que el chauffeur aludido, después de chocar con su auto, lo vejó dándose a la fuga.

Maltrato de obra.

Agustín Rodríguez y González, de la Habana, de 16 años y vecino de Aguiar 55, fué asistido en el centro de socorros de desgarraduras de la piel en ambos antebrazos, las que le produjo un individuo desconocido al maltratarlo de obra sin causa justificada.

Maltrato de obra.

Carmen González García de la Habana, de 4 años y vecina de Italia 5, fué asistida en el centro de socorros de contusiones en la región inguinal las que le produjo Rosa Martínez Casas, de la Habana, de 23 años y vecina de igual domicilio, al maltratarla de obra.

CUARTA ESTACION

Rompió una claraboya.

Félix Quintana Raridis, apoderado de la droguería establecida en Zulueta 46, denunció que en los altos de dicha casa está establecida la Sociedad Cultural Hebrea, y el Presidente de la misma, rompió el cristal de una claraboya que da al patio de la droguería, apreciando los daños en la suma de 35 pesos.

Denuncia de estafa.

Juana Rodríguez Rey, vecina de Misión 28, denunció que le entregó a Manuel Fuentes, un carrito para expender helados y éste lo dejó abandonado en la puerta de la casa y se marchó sin rendir cuentas, por valor de 3 pesos.

QUINTA ESTACION

Hurto de un saco de vestir.

José Cuadrado Villariño, de España, de 31 años y vecino de Jesús María 88, chofer del auto 11825 denuncia que arreglando un ponche en Varela entre San Miguel y San Rafael le sustrajeron del interior del auto un saco de vestir en el que guardaba una cartera co nsu título de chauffeur, la circulación y un peso en efectivo, ignorando quién sea el autor.

Un choque.

Antonio Miyraes y Doncion, de España, de 24 años, vecino de Lagunas 2 y chauffeur del auto 31652, denuncia que en P. Varela y Gral. Suárez chocó con su auto el tranvía de la línea de "Universidad" que guiaba el motorista 6766, produciéndole daños que aprecia en la cantidad de 10 pesos.

Otro choque.

Pedro Domínguez, de Pinar de Río, de 24 años, vecino de 13 número 5, chauffeur del auto 16872 y Alfredo Prol y Cía., de la Habana, de 23 años vecino de Someruelos 10, chauffeur del auto 1393 se acusan mutuamente de haber chocado sus vehículos en Lazcano y San José, recibiendo ambos averías.

No paga al chauffeur.

Elena Valdés d eJerusalén, de 58 años, vecina de Universidad 14, fué acusada por Pedro Domínguez de los Palacios de 24 años, vecina de 13 número 5, chauffeur del auto 16832 de que alquiló su auto para que la condujera a San Nicolás y Salud, negándose a abonarle el importe de la carrera, manifestando que se lo pidió en calidad de favor.

SEPTIMA ESTACION

Un choque.

Federico Ripes y Muro, de la Habana, de 20 años y vecino de 17 y 26, chofer del ómnibus número 7 de la empresa La Estrella, y Tomás Rodríguez Pérez, de Puerto Rico, de 24 años y vecino de 17 y 10, chofer del auto número 6,828, se acusan mutuamente de haber chocado sus vehículos en Marina y Príncipe recibiendo averías ambos. Carlos López Oña, de Marina 2, declara que teniendo su auto número 7,178 estacionado en Marina y Príncipe, éste recibió averías al ocurrir el choque anterior, ignorando cómo ocurriera el hecho.

Con un reverbero.

En la casa de salud La Benéfica, fué asistido José Campelo González, de España. de 17 años y vecino de San Rafael 153, de quemaduras de primero y segundo grado diseminadas por la cara, las que se produjo en su domicilio al explotarle un reverbero de alcohol.

OCTAVA ESTACION

Le cayó encima una canasta.

Manuel Castro Santeiro, de 18 años y vecino de Estévez 54, fué asistido de contusiones menos graves en la región rotuliana izquierda, la que se produjo casualmente al caerle encima una canasta cargada de mercancías.

Insultos y faltas.

El vigilante 1897 presentó en la octava estación a Encarnación Masó Soler, vecina de Monte 289, la que manifestó que fué insultada por su vecina Teresa Novoa, la que también fué acusada por el vigilante de haberle faltado al respeto.

Denuncia de amenazas.

El vigilante 1936 arrestó a Armando Morejón Torres, vecino del Sanatorio La Esperanza, por acusarlo Manuel Rosales Santoyo, vecino de Cristina 40, de que constantemente molesta a su hermana María Rosales, a la que amenaza, porque trata de vivir con ella.

El acusado negó los cargos.

Arrollado por un tranvías.

Pablo José Ordóñez García, vecino de Marqués de la Torre 5 B, sufrió lesiones menos graves en la rodilla izquierda, al transitar por la Esquina de Tejas y ser arrollado por el tranvía 148 de Jesús del Monte Parque Central

DECIMA ESTACION

Mordido por un perro

En el Hospital Municipal fué asistido Benito Fernández, de la Habana, de trece años y vecino de Ayesterán 16, de desgarraduras de la piel en la cara anterior de la pierna izquierda, la que le produjo un perro callejero al morderlo.

Faltas a la Policía

El vigilante 304 denunció que Federico Martínez, de España, de 23 años y vecino de 21 y 6, chofer del auto número 4285, transitando por 23 y G se subió con su auto sobre los canteros del Parque, ocasionando daños a los árboles que tiene sembrados el Departamento de Obras Públicas y al pedirle sus generales se negó en principio a dárselas, manifestando que no se molestara en ponerle multas, que no iba a pagar ninguna, faltándole además al respeto.

Excesos de velocidad

Los vigilantes 1279 y 624 denunciaron los autos números 16123, 16873, 16188 y el ómnibus número 20, de la empresa Vía Rápida, que transitaban por distintos lugares con exceso de velocidad.

Un chofer detenido

El vigilante 1108 detuvo a Enrique Bovini y Guerra, de Cienfuegos, de 38 años y vecino de Paseo 272, chofer, por estar reclamado por el Juez Correccional de la Sección Cuarta en causa por exceso de velocidad. Prestó fianza y quedó en libertad.

El mismo vigilante detuvo a Manuel García Bravo, de España, de 18 años y vecino de 23 número 432, por estar reclamado por el Juez Correccional de la Sección Tercera en causa por infracción municipal. Prestó fianza y quedó en libertad.

ONCENA ESTACION

Menor desobediente.

Pedro Rivero Cárdenas, vecino de Tulipán 9, denunció que su hijo Jesús Rivero, de 12 años, le desobedece constantemente, por lo que desea recluirlo en un reformatorio.

Denuncia de insultos.

Más Anuncios Clasificados de Ultima Hora

FINCAS URBANAS

SE vende en Alturas Reparto Kohly, Avenida Bella Vista, precioso chalet estilo español con 1,264.49 varas. Sala, hall, comedor, cocina, pantry, portal al fondo, terraza cuarto de criados en los bajos; tres cuartos, hall, baño y terraza en los altos. Bonito jardín. Garage amplio, con cuarto de criados y servicios. Se puede dejar más de la mitad en hipoteca de lo que una parte vence dentro de 17 años al 6 por ciento. Puede verse de 8 a 11 a. m. Informes: R. Carbajal, de 10 a 12 y de 2 a 5, teléfono M-6917, Obispo 53. 28731 20 jn.

VENDO o cambio por casa, la hermosa esquina calle 12 y D, Reparto Batista, mide 42 por D y 24 por calle 12, alcantarillado, tranvías, 10 pesos vara. Dueño: X-1496. 28759 20 jn.

¡OJO!

Pongan atención en el Ensanche del Vedado vendo 3 casas, con pequeñas cantidades de contado y resto lo dejo en hipoteca. Doy una en 3,000 con 1,000 de contado con todos sus papeles limpios; otra en 5,500 con 2 5000 de contado y otra en 8,000 con 4,000 de contado y también doy un lote de terreno de 1,179 varas a $3.00 vara y una esquina de 1 014 varas propia para cualesquier industria. Todos estos precios son de situación. Informen en el teléfono FO-2424. Pregunte por Sánchez y Alonso. UH. 28797 20 jn.

CASA ANTIGUA EN GANGA

Vendo en la calle San Ignacio cerca de Muralla de 9x23 en punto comercial y donde como barato se vende al doble. Yo la doy por ser urgente, la venta a $65 metro. Teatro Wilson, teléfono U-5319, López. 28748 23 jn.

(I) COMPRA Y VENTA DE SOLARES YERMOS

ESQUINA de 22'66 por 26'00 en la calle 15 en el Vedado, se vende barata, dejando la cantidad que se quiera en hipoteca al 7 por 100. Informes al teléfono A-8875. U H 28172 18 jn.

REPARTO ALMENDARES

Solares a plazos, vendo próximos a la línea con las siguientes medidas 8x25; 16x25; 8x23; 10x45, con solo $150 de entrada, resto en largo tiempo. Planos y demás informes Sr. P. Quintana. Belascoaín 54 altos, entre Zanja y Salud. Teléfono U-5735. U H 28422 20 jn

ALTURAS DEL RIO ALMENDARES

Traspaso contrato de un solar de 17x42 por lo entregado, sale a $8. P. Quintana U-5735 y FO-1015. U H 28424 20 jn

PARCELITA

En la Calzada de Zapata entre Paseo y 2, acera de la sombra, se vende una parcelita a 16 pesos el metro, dando facilidades en la forma de pago. Informa su dueño en Habana 82, teléfono A-2474. 28313 21 jn.

REPARTO Almendares, vendo la esquina del Parque Japonés, a 6 pesos vara y a plazos. González, teléfonos FO-1719 y FO-1881. 28805 27 jn.

(J) COMPRA Y VENTA DE ESTABLECIMIENTOS

JOSE P. QUINTANA
Compro, Vendo, Cambio,
Casas, Fincas, Solares
ESTABLECIMIENTOS DOY Y ACEPTO

Dinero en Hipotecas en mejores condiciones que nadie a largos plazos y módico interés

Admitiendo cancelaciones parciales. No hipoteque su propiedad sin antes oir mi oferta

JOSE P. QUINTANA
Belascoaín número 54, altos. Teléfonos U-5735 y U-5820
HABANA
UH. 25937 1 jl.

PARA DOS SOCIOS

Vendo bodega sola en esquina, contrato 6 años, alquiler $35.00. Precio $2.000 con solo $800 de contado y resto a $50 cada mes. Informes directos. P. Quintana, N-5735. Padre Varela 54 altos. U H 28425 20 jn

SE VENDE O SE ARRIENDA

Panadería en uno de los mejores lugares 1,500 libras pan a 10 centavos se dan 8 años contrato, 2 hornos de 7 varas modernos. Informes Amistad 136. García. 28784 23 jn.

VENDO BODEGA CANTINERA

En Calzada en 4,500 pesos con 1,500 pesos de contado y otra con $400 pesos de contado. Informes Amistad 136. García. 28784 23 jn.

BODEGA EN SAN RAFAEL
en $3,000 con mil de contado.

BODEGA EN CAMPANARIO
en $2,800 con $800 de contado.

BODEGA EN INFANTA
con 800 pesos de contado.

BODEGA EN GERVASIO
con 1,500 pesos de contado.

BODEGA EN NEPTUNO
con 1,000 pesos de contado.

CAMBIO BODEGA
por otras o por propiedades.

LOCAL PARA ESTABLECIMIENTO

en Calzada, contrato 8 años, poco alquiler. Informan Suárez . Cerro número 535 entre Tejas y Buenos Aires. U H S-3321 21 jn.

VENDO Y COMPRO ESTABLECIMIENTOS

Boticas, tintorerías, vidrieras, billetes, cigarros, peluquerías, barberías, bodegas, casas huéspedes, garage, tren de lavados, carnicerías, fincas, casas. Doy dinero y tomo en hipotecas. Gervasio núm. 35 altos, letra A. Teléfono A-2481. U H S-3551 25 jn

VENDO BUEN NEGOCIO

Gran casa de huéspedes, 50 habitaciones, baño y agua corriente, edificio de dos plantas moderno, con buen contrato, poquito alquiler, doy todas facilidades. Informan U-3411. S-3594 21 jn.

VENDO CAFES, UNO EN $30,000

y una barra cantina en Neptuno 8, esquina a Consuuado y Hotel en 15,000 pesos. Con venta diaria, no paga alquiler y sobran al me sde alquileres 200 pesos. Informes Amistad 136, García. 28784 23 jn.

(K) COMPRA-VENTA DE ANIMALES

VENDO una perra policía, de lo mejor, tiene dos años, está completamente enseñada, calle 11 No. 328 altos entre A y B, Vedado. 28697 24 jn.

(L) AUTOMOVILES

COMPRO automóvil en buen estado, admitiéndolo como parte de pago de magnífico solar, sin gravamen de 15 por 40 en Batista, alcantarillado, tranvías, 8 pesos vara resto en plazos. Dueño X-1496. 28760 20 jn.

(39)—Venta

SE vende barato un Chevrolet, del 26, en buen estado. Informan en 8 y 23, Vedado, piquera. 28687 21 jn.

AUTOMOVILES DE USO

Tenemos Ford Tourismo y cerrado, Chevrolet, Dodge Tourismo y Sedan, Buick tipo Sport 26. Precios económicos. Facilidades de pago. Metropolitan Auto Co. 23 y P, Edificio Dodge. 28741 27 jn.

SE vende un Chevrolet del 27, está en perfecta condiciones, se da muy barato y a plazo, tiene cuatro gomas nueva, vestidura y fuelle nuevos. Véala Calle 3 y Paseo, Vedado. Pregunten por Genaro. 28727 19 jn.

(LL)—DINERO EN HIPOTECAS

(41)—Se ofrece

DINERO PARA HIPOTECAS

Al 7%, en todas cantidades Habana o Vedado. Véame o avíseme. Rico, Galiano, 117. Teléfono M-2000.

UH E 1382—8d 12 jun.

(N) COMPRA-VENTA DE OBJETOS VARIOS

DIVISIONES de madera. Vendo varias completamente nuevas, por liquidar la casa. Aguila 96, altos. Aurora. 28700 20 jn.

PARA comisionistas, o para muestrarios, se vende muy baratos, juntos o separados veinte estantes seccionales, de caoba y cristales, nuevos y lujosos. Manuel Escalona, Progreso 14 bajos. 28711 20 jn.

SE vende un aparato completo Pathé Freresy 5 ventiladores 220, de techo, muy baratos, cine Niza, Prado 97. 28717 20 jn.

POR la mitad de su valor se venden varios artículos de comedor de plata en magníficas condiciones. También una nevera Polo Norte flamante. No pierda esta oportunidad. San Lázaro 470 altos, Depto. 6. U H-28703 17 jn.

(Ñ) ENSEÑANZAS

PROFESORA

de instrucción se ofrece para dar clases a domicilio. Teléfono U-4602. 28712 25 jn.

SE dan clases de piano y solfeo por el método del conservatorio Medina: si desea se pueden dar a domicilio. Informan en el teléfono U-3108. S-3596 2 jl.

(O) HOSPEDAJES

(46)—Casa de Huéspedes

CASA DE HUESPEDES MODERNA ZULUETA 83

Garantizamos que es la mejor, la más económica y fresca de la Habana. Habitaciones para hombres y matrimonios con balcón a la calle, lavabos de agua corriente, baños calientes y fríos, muy bien amuebladas y comida de primera. Está situada a tres cuadras del teatro Martí y le pasan por el frente y costado todas las líneas de tranvías. Casa de absoluta moralidad. Se dan y se toman referencias. Teléfonos A-2251 y M-4471. Se ha hecho cargo de esta casa su anterior propietario. UH. 27747. 21 j.

LA REINA

Gran casa de Huéspedes, espléndidas habitaciones lujosamente amuebladas y con baño privado, servicio esmerado, comida excelente, Reina 124 frente a la Iglesia del Sagrado Corazón. 26866-74-75. 21 jn.

CASA DE HUESPEDES

En Galiano 84 altos, cafe "La Isla" encontrará lo que necesita para su comodidad y economía, frescas habitaciones con baño privado, moralidad y excelente trato. Tel. A-4603. 28807 24 jn.

(P) PARA LAS DAMAS

PELUQUERIA, PEINADORA Y MANICURE

Se ofrece exclusivamente a domicilio, melenas 40, rizado Marcel 50, manicure 40, arreglo de cejas 40, se dan masajes con los productos Boncilla, será usted atendida con esmero y prontitud llamando al teléfono I-3523. S-3513 17 jl.

(Q) COMPRA Y VENTA DE INSTRUMENTOS DE MUSICA

SE vende un piano nuevo, voces magníficas. Se dá barato; en Gloria 4, segundo piso. 28696 20 jn.

EN $50 se vende un piano, fabricante Howard, informan cine Niza, Prado 97. 28714 20 jn.

PIANOLA marca Regal a plazo o al contado con 100 rollos, está nueva, véala en Villegas 6, teléfono A-8004. Losada. 28001 25 jn.

(R) MAQUINARIAS

(49)—Venta

¡¡GANGA!!
A LOS IMPRESORES

En $600.00 se vende una prensa HARTFORD No. 5 completa y flamante con una impresión admirable y una batición perfecta. Para informes dirijase a Miguel Delgado, Céspedes esquina a 14. Teléfono 72-6, Bejucal. En la Habana, de 2 a 5 p. m. Telf. A-8667. 28728 23 jn.

(S) MUEBLES Y PRENDAS

(52)—Venta

LIQUIDACION FORZOSA DE MUEBLES POR OCHO DIAS

Una pianola de caoba Meville Clark $300.00, una Victrola de gabinete con diafragma ortofónico, $110.00, una id. "John L. Stowers", $100.00, una id. Víctor, modelo 14, $75.00, una id. Armoniola, $65.00, una id. "Pathé", de pie, $40.00, una id portable, $30.00, un juego de cuarto tres cuerpos, esmaltado de gris y decorado de seis piezas, 250.00, uno id. de cedro, marqueteado de siete piezas, muy fino, 200 pesos, uno id. esmaltado de verde de siete piezas, $150.00, uno de dos cuerpos chico, fino, esmaltado de verde con cinco piezas, $95.00, uno id, filete blanco en color caoba, con cinco piezas, $110.00, uno id de marquetería, $85.00, un juego de sala, fino, esmaltado de azul, con diez piezas y vitrina, $140.00, uno id. gris con ocho piezas, $75.00, uno id. muy fino esmaltado en color coral, tapizado, con diez piezas y bastoncra con sus fundas, $140.00, uno de recibidor, de caoba con rejilla a los lados, esmaltado en gris, y azul, con seis piezas, $95, uno id. tapizado de pata león, con seis piezas, $90.00, uno id. de mimbre muy fino, de siete piezas, $80.00, dos espejos grandes, dorados, a $40.00 cada uno, neveras de roble a $15.00, id. esmaltadas, a $24.00, id. de hierro esmaltadas a $39.00, máquinas de coser de ovillo, Singer, de $25.00 a $35.00, con piezas y muchísimas piezas sueltas a precios increíbles. "La Casa Ferro", Gloria 123, entre Indio y San Nicolás, teléfono M-1296. U H-27484 10 jl.

PARA oficina y de ocasión, bufetes, planos, sillas giratorias, archivos y cajas de caudales, libreros etc. Villegas 6, Losada, teléfono A-8054. 28802 25 jn.

MUEBLES Y PRENDAS

SE venden 200 lunetas de caoba, un aparato Simplex, un transformador Power ventiladores de techo. Informan cine Niza. Prado 97. 28710 20 jn.

TRES Burós de cortina, están nuevos, uno en 8 pesos, otro en 12 y el otro en 16 pesos. Véalos en Villegas 6. 28806 25 jn.

COMPRE SUS MUEBLES A PLAZOS

Preciosos juegos de cuarto por $10 al mes; uno de sala $8; uno de recibidor $5; una cama de hierro $3; un escaparate con lunas biseladas $4; una lámpara de sala, cuarto o comedor, $3; muebles de oficina y todo lo que abarca el giro, con grandes facilidades de pago. "La Casa López", Padre Varela 76 (Belascoaín), entre Néstor Sardiñas y Fernando Quiñones. Teléfono A-6141. Alquilamos muebles de todas clases; hacemos cambios de muebles y los recibimos en fondo. No deje de visitar nuestra exposición. Ahorrará tiempo y dinero. UH. S-3609 17 jl.

MISCELANEA

MANGOS sabrosos maduro en la mata a 10 centavos la docena. Vaya a la finca San José, Carretera Jaimanitas. 28724 19 jn.

MATERIALES de construcción, ladrillos, cal, arena, tercio garantizado, cocó, piedra picada y cabezotes. Precios especiales a contratistas.. 9 camiones a sus órdenes. Atención esmerada a los pedidos del interior. Vendo y alquilo elevadores de materiales. E. Calvet. Cuba 52. Teléfono M-1817. 28718 25 jn.

CRONICA DEL CERRO

SILVIO PARRA MENENDEZ

Con verdadero placer insertamos el retrato del culto y estudioso joven, alumno aventajado de la Academia "San Alejandro", que en recientes exámenes ha obtenido la nota de Sobresaliente en todas las asignaturas.

También obtuvo, en reñidas oposiciones, el premio de Dibujo Decorativo, siendo felicitado por el Tribunal examinador.

El amigo Silvio, inteligente y modesto, es un verdadero artista, cuyos triunfos celebramos sinceramente.

Reciba nuestra felicitación, así como sus amantes padres, nuestros distinguidos amigos la bella y elegante dama Ana Rosa Menéndez y el señor Rogelio Parra, estimados vecinos de nuestro "faubourg".

RESTABLECIDO

Nuestro muy estimado amigo el conocido joven Raúl Dopico, que por espacio de dos meses ha estado recluído en la casa de Salud La Purísima Concepción, se halla completamente restablecido de su enfermedad.

Nos congratula dar cuenta de su mejoría.

NECROLOGIA

El sábado pasado falleció en su residencia de Calzada del Cerro número 837 la bondadosa dama Rosa Aldecoa viuda de Christ.

Enviamos con estas líneas nuestro sentido pésame a sus hijos y demás familiares.

AUTOBUSES AMARO

Días pasados ha sido inaugurada esta nueva línea de ómnibus automóviles que hacen el recorrido Ceiba, Cerro, Estación Terminal.

La empresa propietaria de estos cómodos y elegantes vehículos, se propone ampliar el servicio en breve, a cuyo efecto pondrá en circulación gran número de carros.

Emilio MOLINER.

VAPORES DE TRAVESIA

LINEA HOLANDESA AMERICANA

El magnífico trasatlántico holandés de 17,000 toneladas:

"MAASDAM"

Saldrá fijamente el día 6 de Julio.

VIGO, CORUÑA, SANTANDER, BOULOCNE-SUR-MER Y ROTTERDAM.

Próximas salidas para dichos puertos:

Vapor MAASDAM, 6 de Julio.
Vapor LEERDAM, 27 de Julio.
Vapor SPAARNDAM, 17 de Agosto.
Vapor EDAM, 7 de Septiembre.

VERACRUZ Y TAMPICO

Vapor LEERDAM, 26 de Junio.
Vapor SPAARNDAM, 17 de Julio.
Vapor EDAM, 7 de Agosto.
Vapor MAASDAM, 28 de Agosto.

Admiten pasajeros de primera clase y de Tercera Ordinaria reuniendo todos ellos comodidades especiales para los pasajeros de Tercera Clase.

Amplias cubiertas con toldos, camarotes numerados para dos, cuatro y seis personas. Comedor con asientos individuales.

PRECIOS DE PASAJES REDUCIDOS

EXCELENTE COMIDA A LA ESPAÑOLA

LINEA de NEW YORK A PLYMOUTH BOULOGNE-SUR-MER Y ROTTERDAM

En esta Agencia se expiden pasajes por esta línea, por los lujosos y rápidos trasatlánticos holandeses ROTTERDAM, NEW AMSTERDAM, VOLENDAM, VEENDAM, NOORDAM y RYNDAM.

Para más informes dirigirse a:

OFICIOS 24. Teléfonos M-5640 y A-5639.

R. DUSSAQ S. en C.

3953 alt. 1o. My.

M.E.C.D. 2016

Crónica Social

Mariana Grajales, que es la luz que centellea en los resplandores de la solitaria estrella de nuestra enseña nacional, como símbolo del perenne y creciente patriotismo, tuvo su día en la fecha en que dieron al mundo al hijo glorioso que la fama califica de Titán.

En esa fecha en que el Lugarteniente General Antonio Maceo, hubiera contado ochenta y dos años de su nacimiento, la Habana ha tenido oportunidad de ofrecer su concurso al Comité Nacional que va a honrar la memoria de Mariana Grajales.

Por causas diversas no ha culminado en resonante triunfo. No obstante, el resultado satisface a la Comisión que dirige el doctor Gabriel García Galán, inteligente y entusiasta organizador de este nobilísimo propósito de gratitud y de admiración y cariño a la sublime y santa mujer que emulando a Teresa de Jesús, quiso a Cuba con ardores y frenesí sin igual.

No hubo en las calles habaneras, más de 150 alcancías las que estamos revisando en los salones de la distinguida Sociedad "Club Atenas", donde se encuentran custodiadas por la Policía Nacional.

Aunque poseo todos los detalles más minuciosos de la colecta por haber sido el que llevaba las cuentas de lo que ha producido, hemos convenido en no consignar los nombres y sumas aisladas; esto lo hago únicamente a las entidades o personas que a su cargo tuvieron grupos de alcancías.

Hasta ahora han producido las llevadas por las Sociedades Unión Fraternal y Centro Maceo, $213.68.

Las que patrocinó la señora Rita Flores de Campos Marquetti, produjo $240.59.

Las que tuvo a su cargo la señorita Rufina Alfonso, tenían $80|66.

Aportaron las del Club Atenas y Magnetic Sport Club, $467.33.

La Academia "Martín Morúa Delgado" representada por su presidenta señora Maréa H. de Rodríguez, en relación con las del Partido Sufragista que preside la señora Amalia Mallén de Ostolaza y la joven Carmelina García, contribuyeron con $116.28.

La señora María Josefa Michelena de Torres, alcanzó con las que le secundaron $91.20. Y la señorita Esther Herrera que presentó sus alcancías con $31.99.

Todas estas cantidades suman $1,251.16.

Y agregando las ya recaudadas, $2,386.11, recibido del D. E. de Marianao $347.03, recibido del D. E. de Jaruco $169.39, del Distrito Escolar de Aguacate $87.04, de la Asociación N. de Kindergarten $25.00, Ricardo Mestre $1.00, Club Maceo de Caibarién $17.90, del Ejército Nacional $582.27, dan un total de $4,866.90.

Todavía no se ha designado el lugar en que se levantará la estatua, pero ha de ser en un sitio céntrico de la Habana.

Cuando la amada hijita del doctor García Galán haya desvelado la efigie augusta de la madre que dió a la Patria sus valientes hijos Felipe, Justo, Manuel y Fermén Regüeiferos y los de su segundas nupcias, los gloriosos Antonio, Rafael, José, Miguel, Julio, Marcos y Tomás y sus hijas Baldomera y Dominga Maceo que es la única que queda.

Todos incluso la señora Mariana Grajales y su esposo, el señor Marcos Maceo, así como los esposos de sus hijas y la valerosa María Cabrales la viuda del titán, han sucumbido adorando la libertad e independencia por la que tan heroicamente trabajaron durante toda su vida.

Y las que llevó la señorita Rufina Alfonso, bajo su dirección, igualmente, han de venir cargadas. Hasta ahora, suponemos que la cantidad no llegará a $2.000.

Pero como ya tenemos lo aportado por los niños de las Escuelas Públicas y no pocas privadas, los maestros y otras entidades, además de $582 que mandó al Gral. Alemán, Presidente del Comité, la Jefatura del Ejército, podemos asegurar que levantaremos la estatua de la insigne madre de los Maceo.

Los pueblos que no pudieron llevar a cabo la colecta podrán verificarla localmente cuando le sea oportuno.

Nos alienta la actitud del Gral. Machado, que a cada una de las seis señoritas que al Palacio subieron, les echó en sus alcancías un billete de $10; la del Dr. Viriato Gutiérrez, Secretario de la Presidencia, del Vice Presidente de la República señor Carlos la Rosa, del doctor Rafael Guas, Presidente de la Cámara de Representantes y del Secretario de O. Públicas, doctor Carlos M. de Céspedes, que no sólo permitió que allí penetraran las comisiones sino que les dió muchos pesos, se dejó llenar de distintivos el saco que vestía y prometió en sus entusiasmos al doctor Miguel Angel Céspedes y Alberto Scull, Presidente de Atenas y La Unión, arreglar muy pronto la casa solariega en que se templara el alma de los bravos hijos de Mariana Grajales.

AIRES DE PRIMAVERA

Así se titula la matinée que para el domingo 19 de junio anuncia la comisión de señoritas que para la misma me invita.

En una residencia fresca y situada casi en la loma de la Iglesia de Jesús del Monte, en el 381 de la Calzada.

Domicilio de los esposos Centeno-Robaina.

Las graciosas Berta Veiga, Nena Valdés, Margot Armenteros y Teodorinda Centeno, me participan que la fiesta no terminará hasta las doce.

CASINO MUSICAL

Organiza una jira.

La que efectúan todos los años en la sociedad "Independencia", de Calabazar de la Habana.

Para el 4 de julio.

Fiesta a beneficio de la Academia de Música que mantiene y que tan buenos resultados viene dando.

FESTIVAL VIBOREÑO

En beneficio de una Escuela.

La del Asilo que lleva el nombre del comandante Desiderio Piloto.

Tendrá lugar el día 9 de julio, en la espléndida casa-quinta que en la calle de Luz 16 esquina a Delicias, posee la señora Santa Rosel de Piloto, presidenta de esa institución benéfica.

He recibido atenta invitación para esta verbena, que ha de resultar animadísima.

En el Barrio Cubano se servirán comidas típicamente criollas.

La Escuela tiene alumnos de ambos seoxs y en número que pasa de cien.

La señora Rosells nos dice que esta fiesta la celebra porque el estado en que han quedado esos pobres muchachos desde que no se les abonan becas, reclama la protección de la sociedad habanera, que sabe de los esfuerzos que realiza por sostener este plantel de enseñanza.

LOS JOVENES CORRECTOS

Efectuarán una matinée y baile el domingo 26.

En Blanco 49.

PROFESORA DE PIANO

Título que sonríe desde la semana última a una gentil y bella señorita del barrio de Cayo Hueso.

A Emelina Vigoa.

Hija muy amada del popular presidente de los liberales de ese baluarte político, que se propone llevarlo al Ayuntamiento habanero, con el cargo de concejal.

Del señor Cipriano Vigoa.

El diploma otorgado por el Conservatorio Falcón, consigna las notas de sobresaliente que alcanzó la aprovechada jovencita.

Lauros que corresponden a su maestra María Gutiérrez y a su padre el amigo Vigoa.

La felicito.

UNION FRATERNAL

La Comisión de Sport de esta sociedad, por medio de su secretario, señor Octavio Acosta, infórmame de la matinée que en sus salones efectuarán el día 3 de julio.

QDar, htieideosetocrsued bm bm mb

UNA EXCURSION

A la Playa de Hershey.

Señalada para el domingo 19.

Los ecursionistas deben llevar trajes crudos y los hombres de marineros.

Por el teléfono U-4267, se dan informes.

SECCION DE RECREO Y ADORNO

Reorganizada en la Unión Fraternal.

Con esta Directiva:

Presidente, el señor Ambrosio Ramos.

Vice, el señor Hilario González.

Secretario, el señor Tránsito López Garrido.

Vice, el señor Fernando Pedro.

Tesorero, el señor Diego Chapelin.

Vice, el señor Eduardo Vega.

Grato me es conocer el acuerdo tomado, al que correspondo cariñosamente.

UNA REVISTA

Que saldrá a la luz pública en los días del mes de julio.

Según me informa el señor Agustín Ríos, residente en la Víbora, y que ha de dirigirla.

UNA BIBLIOTECA

Establecida por el Centro Cultural "Progreso" de Guanabacoa.

Ansiosos de libros para llenar sus estantes en beneficio de la juventud estudiosa y prometedora, los solicita de todos los que puedan mandarlos el Presidente de la Sociedad, señor Nicolás de J. Machado.

Alberto Coffigny Ortiz.

"EMPRESA NAVIERA DE CUBA, S. A."

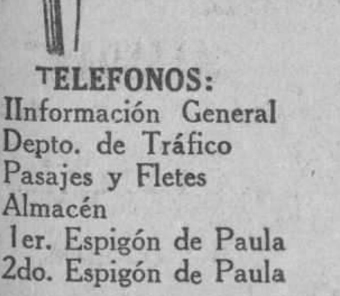

SAN PEDRO NUM. 6.—HABANA

APARTADO NUMERO 1641

Dirección Eelegráfica:

"Emprenave"

TELEFONOS:

A-5315 Ilnformación General
A-4730 Depto. de Tráfico
A-6236 Pasajes y Fletes
A-3966 Almacén
M-5293 1er. Espigón de Paula
A-5634 2do. Espigón de Paula

CLAVES EN USO

A. B. C. 4a. y 5a. Edición

Western Union

Watkins and Apendix

VAPORES EN SERVICIO

Antolín del Collado, Baracoa, Caibarién, Cienfuegos, Eusebio Coterillo, Guantánamo, Gibara, Habana, Julián Alonso, Joaquín Godoy, Las Villas, La Fe, Manzanillo, Rápido, Santiago de Cuba, Jamaica.

PUERTOS DE ESCALA

COSTA NORTE

Caibarién, Nuevitas, Puerto Tarara, (Destinos combinados con el F. C. Norte de Cuba), Manatí, (Victoria de las Tunas) Puerto Padre, Chaparra, Gibara, (Holguín, Velasco y Bocas), Vita, Banes, Mayarí, Antilla, Preston, Sagua de Tánamo, Baracoa, Guantánamo y Santiago de Cuba.

COSTA SUR

Cienfuegos, Casilda, Tunas de Zaza, Santa Cruz del Sur, Manopla, Guayabal, Manzanillo, Campechuela, Media Luna, Niquero, Ensenada de Mora y Santiago de Cuba.

COSTA NORTE DE VUELTA ABAJO

Bahía Honda, Río Blanco, Berracos, Puerto Esperanza, Mala Aguas, Santa Lucía, Río del Medio, Dimas, Arroyos de Mantua y La Fe.

PUERTO RICO

San Juan, Ponce, Mayagüez y Aguadilla.

REPUBLICA DOMINICA

Santo Domingo, San Pedro de Macorís y Puerto Plata. Haití, Auxcalles y Port Aux Prince.

JAMAICA

KINGSTON

VAPORES DE TRAVESIA

VIAJERA ANTILLANA S. A.

Salidas regulares para Nuevitas, Puerto Padre, Gibara, Antilla, Mayarí, Vita, Banes, Nipe, Sagua de Tánamo, Baracoa, Guantánamo y Santiago de Cuba.

Vapor CAYO MAMBI, saldrá el 4 de Junio.

Vapor CAYO CRISTO, saldrá el 18 de Junio.

Pídanse tipos de fletes e informes a

LUIS F. DE CARDENAS

Edificio Calle, Departamentos: 310, 311, 312, 313

Teléfonos: A-4802.—A-1659. Habana

4120 alt. 15d-3 My.

VAPORES CORREOS DE LA COMPAÑIA TRASATLANTICA ESPAÑOLA

PASAJE, CARGA Y CORRESPONDENCIA

LINEA RAPIDA PARA NEW YORK Y NORTE DE ESPAÑA

SERVICIO CADA 22 DIAS

El rápido y lujoso vapor ALFONSO XIII, Capitán Gibernau, saldrá para NEW YORK, CORUÑA, GIJON, SANTANDER y BILBAO el día 18 de junio de 1927.

PROXIMAS SALIDAS DE LA HABANA

Para VERACRUZ: 48 horas de viaje.

ALFONSO XIII	11 de Junio.
CRISTOBAL COLON	3 Julio.
ALFONSO XIII	31 de Julio.

Para NEW YORK, CORUÑA, GIJON, SANTANDER y BILBAO:

ALFONSO XIII	18 de Junio.
CRISTOBAL COLON	10 de Julio.
ALFONSO XIII	7 de Agosto.

LINEA PARA EL GOLFO MEXICANO, PUERTO RICO, CANARIAS, CADIZ Y BARCELONA

SERVICIO CADA 26 DIAS

PROXIMAS SALIDAS DE LA HABANA

PARA VERACRUZ Y GALVESTON

MONTEVIDEO	29 de Junio.

PARA PUERTO RICO, CANARIAS, CADIZ Y BARCELONA:

ANTONIO LOPEZ	20 de Junio.
MONTEVIDEO	16 de Julio.
MANUEL CALVO	11 de Agoso.

Estos vapores atracan a los Muelles de la Port of Havana Docks Co.

Para más informes, dirigirse a:

MANUEL OTADUY, Agente General

San Ignacio 72. Apartado 707. Teléfonos A-6588 y A-7900. HABANA

E 17 Ind 1 En.

COMPAGNIE GENERALE TRASATLANTIQUE

VAPORES CORREOS FRANCESES

BAJO CONTRATO POSTAL CON EL GOBIERNO FRANCES

TODOS LOS VAPORES DE ESTA COMPAÑIA ATRACAN A LOS MUELLES DE SAN FRANCISCO O MACHINA PARA EFECTUAR EL EMBARQUE Y DESEMBARQUE DE PASAJEROS, EQUIPAJES Y MERCANCIAS

PROXIMAS SALIDAS

PARA VERACRUZ:

Vapor correo francés CUBA saldrá el 3 de Julio.
" " " ESPAGNE, saldrá el 3 de Agosto.
" " " CUBA, saldrá el 3 de Septiembre.
" " " ESPAGNE saldrá el 3 de Octubre.
" " " LAFAYETTE saldrá el 18 de Octubre.

VIAJE EXTRAORDINARIO

del vapor correo francés LAFAYETTE que vendrá unicamente a La Habana, para salir directamente para:

VIGO, CORUÑA, SANTANDER y SAINT NAZAIRE

el día 30 DE JUNIO A LAS DOCE DEL DIA.

NOTA: El equipaje de bodega y camarote se recibirá en el muelle de San Francisco o Machina (en donde estará atracado el vapor)a solmente el día 29 de Junio de 8 a 10 de la mañana y de una a cuatro de la tarde. El equipaje de mano y bultos pequeños los podrán llevar los señores pasajeros al momento del embarque el día 30 de Junio de 8 a 10 de la mañana.

PARA CORUÑA, GIJON, SANTANDER SAINT NAZAIRE

Vapor correo francés CUBA, saldrá el 15 de Julio.

PARA CORUÑA, SANTANDER Y SAINT NAZAIRE.

Vapor correo francés ESPAGNE, saldrá el 15 de Agosto.
" " " CUBA, saldrá el 15 de Septiembre.
" " " ESPAGNE saldrá el 15 de Octubre.
" " " LAFAYETTE saldrá el 30 de Octubre.

SESIONES DE CINEMATOGRAFO DIARIAS EN LOS VAPORES DE ESTA COMPAÑIA SEGUN CONTRATO CON LA CASA PATHE

LINEA DE CANARIAS

PARA SANTA CRUZ DE LA PALMA, SANTA CRUZ DE TENERIFE, LAS PALMAS DE GRAN CANARIA Y EL HAVRE:

Vapor corre francés NIAGARA, saldrá el 7 de Julio.
" " " DE LA SALLE, saldrá el 12 de Agosto.

IMPORTANTE

Buena comida a la española. Camareros y cocineros españoles.

LINEA DE NEW YORK AL HAVRE, PLYMOUTH Y BURDEOS:

En esta agencia se expiden pasajes por esta línea, por los lujosos y rápidos trasatlánticos franceses ILE DE FRANCE, PARIS, FRANCE, SUFFREN, ROCHAMBEAU, etc. etc.

Para más informes, dirigirse a:

ERNEST GAYE

O'REILLY, NUM. 9. Apartado 2090 TELF A-1476.

HABANA

MISCELANEA

ACADEMIA "PITMAN,"

Manzana de Gómez 208-209.

COLEGIO ACADEMIA PITMAN.—Cerro y Patria.

Taquigrafía, Mecanografía, Inglés, Contabilidad. Peritaje Mercantil. Primera y Segunda Enseñanza. Internado, $20.00. Clases individuales.

Pida prospecto explicativo. Teléfonos M-7035 y M-6082.

CURSOS POR CORRESPONDENCIA. SISTEMA EXCLUSIVO. NO TENEMOS SUCURSALES EN EL INTERIOR.

E 1405 alt. 9d 15

Bahamonde y Cia. JOYERIA PLATERIA

(Establecidos desde 1892)

Obrapía 105, casi esquina a Plácido (Bernaza)

Valioso surtido en joyería fina, ofreciendo la oportunidad de selecciones a precios muy ventajosos.

Especialidad en artículos de plata fina, propios para regalos.

Nuestro BUREAU DE PIGNORACIONES facilita cualquier cantidad de dinero, sobre brillantes y joyería, con toda reserva e interés reducido.

JABON "AGULLÓ"

NECESITAMOS 10.000 PERSONAS

QUE QUIERAN SABER INGLES EN POCAS SEMANAS GARANTIZAMOS MAGNIFICO RESULTADO. PIDA INFORMACION HOY. INSTITUTO UNIVERSAL (D. 56) 128 E. 86 ST. NEW YORK, N. Y.

Ext 228 Ind. feb

MISCELANEA

¡Dulceros! ¡Heladeros! "Cesáreo González"

Es la Casa que más barato vende y más rápido sirve.

Barquillos, barcos, cucharitas, cartuchos, sorbeteras, mantecadinas. Platos, servilletas y manteles para "picniks".—Pida catálogo.

Amistad, 71. Telé. A-7982. Habana.

E 1410 15d-16 Jn

A los Prófugos y Desertores Españoles

Don José López Crespo, Coronel de Infantería en situación de reserva, se hace cargo de la presentación de documentos en los centros oficiales de España, instancias de indulto y amnistías, certificados de soltería, y anotaciones en libretas miltares. Actas de nacimiento y defunción. Informes comerciales y de familia, etc.

Correspondencia: Valdoncel, 34, Betanzos, Galicia.

Para más informes: Monserrate, 91, Habana.

E-1360 alt. 106-9 jn.

Una Gran Casa "EL FENIX"

Hotel, Café-Restaurant, Lunch, Dulcería y Repostería

Tenemos el gusto de ofrecer al público esta casa, acabada de construir con todos los adelantos y confort modernos, garantizando la más estricta moralidad y un servicio esmerado. Hay baño privado y teléfono en todas las habitaciones. Comedor para familias y espléndidos reservados todo a precois sumamente económcos.

HAY ELEVADOR

Puerto y Vázquez

E. VILLUENDAS Y P. VARELA (antes Concordia y Belascoaín)

Teléfonos: U-1752 y U-4184

TODOS LOS TRANVIAS LO DEJAN EN LA PUERTA

E 4354 15 d 7

SANATORIO "DR. PEREZ-VENTO"

Enfermedades nerviosas y mentales. Para Señoras, exclusivamente

Calle Barreto, número 62. Guanabacoa.

E. 61 Ind. 1 En.

MADAME GIL

Obispo, 86. Teléfono A-6977

PELUQUERIA DE SEÑORAS ACADEMIA DE BELLEZA

Para lucir sus encantos con un "cachet" de distinción y juvenil belleza, consulten con Madame Gil el estilo de peinados y cortes de melenas que deben adoptar de entre sus modelos, siempre de última creación.

La falta de armonía entre el rostro y el arreglo de la cabeza, es signo de fealdad y mal gusto.

Esta casa garantiza siempre la perfección refinada de todos sus trabajos y dispone de 24 empleados, bien especializados en los cortes, ondulaciones "Marcel" permanentes y al agua, masajes, limpieza del cutis, manicures, cejas, etc.

E. 18 Ind. 1 En.

PELUQUERIA DE SEÑORAS

La más grande y mejor de la Habana, 18 competentes peluqueros y peluqueras cortan la melena y la ondulan Marcel y al agua a 50 centavos, servicio, Masaje, Manicur, Cejas y Champóo id. 50. Tinturas finas aplicación, $2.50. Rizo permanente 10 pesos, se garantiza por un año y se hace en una sola hora.

Se dan lecciones de peluquería a señoritas y jóvenes.

ACADEMIA CABEZAS

Neptuno, 38. A-7034.

E 1016 ind. 1o. My.

DEPARTAMENTO DE COLCHONETAS, COLCHONES, COJINES, ETC.

Nuestro Departamento de colchones, colchonetas, alfombras, mosquiteros, cojines, etc., etc., presenta el surtido más completo de estos artículos.

Colchones y colchonetas en todos los tamaños y calidades desde $1.80, cojines de seda desde $4.00, cestos de mimbre desde $4.00.

Mosquiteros para cama de una persona desde $2.00.

Mosquiteros con su aparato, a $6.50.

Colchones y colchonetas para niños en todas las calidades y precios.

Mosquiteros desde $1.50.

También hemos recibido cojines de piel, en formas y colores variados, muy de moda para adorno y para automóvil, gabinete y oficinas.

Edredones de seda en colores enteros y floreados.

Todos estos artículos pueden verse en el mismo departamento de colchones, colchonetas, etc.

EL ENCANTO

E 1156 Ind 15 my.

PARA ARMATOSTE Y VIDRIERAS

Blanco y Rouco

CERRO 540 - TELEFONO I-4550

1353 15d 5J

EL PEDAL

MAQUINAS DE COSER, SINGER A MITAD DE PRECIO

BICICLETAS Y ACCESORIOS

Taller de reparaciones. Ponemos gomas a velocípedos, cigüeñas y cochecitos. Aguacate núm. 50. Teléfono A-3780. Entre O'Reilly y Progreso.

S-3547 15 jl.

Pida siempre marca LA LEGITIMA por ser ésta la mejor marca del mundo. — No permita otra. — De venta en las mejores droguerías, farmacias, sederías y perfumerías. Unico distribuidor en Cuba, M. García. Apartado 436 Habana.

MISCELANEA

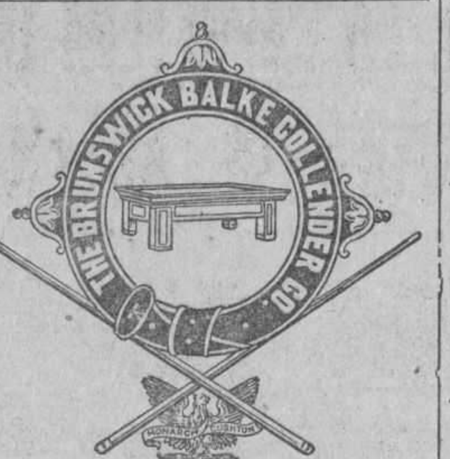

Surtido completo de los afamados BILLARES marca "BRUNSWICK".

Hacemos ventas a plazos.

Toda clase de accesorios para billar. Reparaciones. Pida catálogos y precios.

Hartmann Baja 2. Santiago de Cuba. O'Reilly, 107. Habana

E. 60 Ind. 1 En.

DIRECTORIO PROFESIONAL

ABOGADOS Y NOTARIOS

FELIPE RIVERO Y ALONSO
Abogado y Notario
Aguiar, 73
Dptos. 710-11-12. Telf. M 1472
E 65 Ind. 1 En.

Dr. Elio Roselló Montaño
ABOGADO Y NOTARIO
Herencias, Divorcios, Asuntos hipotecarios, rapidez en el despacho de las escrituras con su legalizacin. Oficina Empedrado 33. A-8502. E 87 Ind. 1 En.

LCDO. MANUEL PERALTA Y MELGARES
ABOGADO
EMILIO MENENDEZ Y SERPA
MANDATARIO JUDICIAL
Malecón número 3, altos. Telf. M-1041. De 9 a 11 y de 2 a 5.
E 133 30 d 7 en

MARCAS Y PATENTES
DR. CARLOS GARATE BRU
ABOGADO
Cuba 19. Teléfono A-2434.
E 93 Ind 1 en

Dr. LEONCIO G. ESPINOSA PEREZ
ABOGADO
Administraciones de bienes, Pensiones y Jubilaciones, Marcas y Patentes, Accidentes de trabajo, Asuntos Civiles, Mercantiles, Criminales. San Ignacio núm. 50, Teléfono A-8130.
E 489 Ind 11 mz

JOAQUIN FERNANDEZ DE VELASCO
ABOGADO Y NOTARIO
Asuntos judiciales, Civiles, Mercantiles e Hipotecarios. Teléfono A-3044. Tejadillo 11, Habana.
E 850 Ind 1 an

MANUEL JIMENEZ LANIER
FERNANDO ORTIZ
OSCAR BARCELO
ABOGADOS
JUAN RODRIGUEZ RAMIREZ
ABOGADO Y NOTARIO
San Ignacio, 40, altos, entre Obispo y

DR. MANUEL ARANDA MUÑOZ
ABOGADO
Asuntos hipotecarios, herencias, toda clase de asuntos civiles. Cuba 36. Dept. 112. Teléfono M-6173.
E 48 Ind. 1 En.

DR. OSCAR G. EDREIRA
ABOGADO
Reclamación de indemnización por accidentes del trabajo. Jubilaciones. Pensiones. Divorcios. Cobro de cuentas atrasadas. Asuntos Civiles y Contenciosos Administrativos. O'Reilly 82, por Villegas. Teléfono A-1582. E 1101 30 d 3 my.

Saúl Sáenz de Calahorra
y
OSCAR QUINTANA
ABOGADOS
Se hacen cargo de toda clase de asuntos judiciales, tanto civiles como criminales y del cobro de cuentas atrasadas. Bufete Edificio Larrea, Deptos. 302 y 304, Empedrado y Aguiar. Telfs. A-5024 y M-5247.
E 92 Ind 1 en

Lcdo. Ramón Fernández Llano
ABOGADO Y NOTARIO
Habana 57. Teléfono A-9313.
E 99 Ind. 1 En.

DOCTORES EN MEDICINA Y CIRUGIA

PIORREA ALVEOLAR
Tratamiento científico. Local y general. Especialista Dr. Alonso y Sotolongo. Consultas de hora y día fijo.
19 No. 251 entre E y F, Vedado
Teléfono F-3068.
E-1408 30 d. 15 jn.

DR. E. SANCHEZ DE LEON
TUBERCULOSIS, ASMA
Especialista enfermedades de los pulmones, asma, corazón, estómago. Tratamientos por inyecciones especiales. Curación rápida. Reconocimientos $5.00. Consultas de 1 a 3. Martes, Jueves, Sábados. Pobres $2.00. Gervasio número 8. Teléfono U-3215. 26695 21 jn.

DR. PEDRO MONTALVO
Medicina general, con preferencia enfermedades del estómago, intestinos y pulmones. Consultas de 4 a 6 en Belascoaín 79 entre San Rafael y San José. Teléfono U-5050. Avisos e informes en el F-1972 Martes y sábados $2 a pobres.
E 328 Ind 4 feb

POLICLINICA ZEQUEIRA
Se ha trasladado de Reina 78 a Gervasio 8, bajos. Teléfono U-3215. Especialistas pulmones, asma, estómago, reumatismo, corazón, sangre, piel, venéreo, hígado, intestino. Tratamieno por inyecciones especiales. Reconocimientos $5.00. Consultas 8 a 12 a. m. y de 1 a 7 p. m. Martes, Jueves, Sábados. Gratis pobres.
26694 21 jn

MASAJES MEDICINALES
Especialidad en masaje abdominal, muscular y articular. Reducción del peso, tratamiento de las artritis reumáticas y otras afecciones, previa prescripción facultativa. San Rafael 27, (altos) frente a El Encanto, señora Alemany. Teléfono A-9516. E 1381 3 d 12 jn

DR. J. B. RUIZ
De los hospitales de Filadelfia, New York y Calixto García. Especialidad vías urinarias, sífilis y enfermedades venéreas. Examen visual de la uretra y vejiga. San Lázaro 221-C. De 1 a 3. Teléfono A-9051. Para pobres, de 10 a 12 y de 5 a 7.
E 115 30 d 1 En.

DR. ALFREDO DOMINGUEZ ROLDAN
Rayos X, Radium, Radioterapia profunda. Electricidad médica. Horas: de 1 a 4 p. m. Teléfono A-5040. Paseo de Martí número 33. Habana. Radiólogo del Centro Balear y Clínica Ledón Uribe.
E 169 ind. 15 En.

ENFERMEDADES SECRETAS
Antiguas, mal curadas y prostatitis, impotencia, esterilidad. Curaciones garantizadas en pocos días, sistema nuevo alemán. Dr. Jorge Winkelmann; especialista alemán, 28 años de experiencia. San Lázaro 165, a todas horas. Habiendo regresado recientemente de Alemania.
E. 426 Ind. 17 Feb.

DR. PEDRO A. BOSCH
Medicina y Cirugía. Con preferencia, partos, enfermedades de niños, del pecho y sangre. Consultas de 2 a 4. Aguiar 11, Teléfono A-6488.

PROFESIONALES

DR. FELIX PAGES
CIRUJANO DE LA QUINTA DE DEPENDIENTES
CIRUGIA EN GENERAL
Consultas: D, numero 200, entre 21 y 23, Vedado. Lunes, Miércoles y Viernes, de 2 a 4. Teléfono F-4483.
E 76 Ind 1 en.

Dr. Manuel González Alvarez
CIRUJANO DE LA ASOCIACION DE DEPENDIENTES
CIRUGIA EN GENERAL
Consultas de 3 a 5, martes, jueves y sábados, Apodaca 3, altos, entre Cárdenas y Cienfuegos. Telf. A-9102. Residencia particular: Calle I, entre 9 y 11, Vedado. Telf. F-2441.
E 81 Ind 1 en

DR. PEDRO MALLO
MEDICO DE VISITA DE LA ASOCIACION DE DEPENDIENTES
ESPECIALISTA EN VIAS URINARIAS
Consultas: Apodaca, 3, altos, Lunes, Miércoles y Viernes, de 2 a 4. Telf. A-9102. Domicilio: Romay, 23, bajos, teléfono A-7597.
E 1144 Ind 12 my

Dra. MARIA GOVIN DE PEREZ
MEDICA CIRUJANA
De la Facultad de la Habana, Escuela Práctica y hospital Broca de París. Especialidad en enfermedades de señoras, partos y cirugía. Tel. U-2439. San Miguel 152, antiguo. E 95 Ind. 1 En.
E 144 30 d 13 En.

DR. J. LYON
De la Facultad de París. Especialidad en la curación radical de la hemorroides sin operación. Consultas de 1 a 3 p. m. diarias. Prado 11, altos. E. 75 ind. 1 En.

POLICLINICA INTERNACIONAL
Director: doctor David Cabarrocas. Lealtad 143, entre Salud y Dragones. Teléfono A-0544. Consultas especiales de nueve a. m. a 6 p. m. los sábados de 9 a 12 a. m. para pobres primera atención médica, con motivo de una consulta, reconocimiento, examen de Rayos X, análisis parcial orina, incisión acceso, inyección intravenosa de Neosalvarsán o cualquier otra inyección, cura corriente eléctrica, masaje agua caliente, pulverización vapor, completamente gratis para pobres. Inyecciones especiales para Reumatismo, Anemia, enfermedades de la piel, Sífilis, Venéreas, fiebres en general, Tuberculosis, Cáncer, enfermedad de señoras, Corazón, Riñones, Hígado, Estómago e Intestino, sistema nervioso, análisis completo de orina y análisis exudado para venéreos, aplicaciones de aparatos de yeso, análisis sangre para sífilis, raspado uterino, Partos y Cirugía en general. Se regala la medicina al pobre. Se dan horas especiales para consultas pagas

Dr. MANUEL LOPEZ PRADES
MEDICO CIRUJANO
De las Facultades de Madrid y la Habana. Con 36 años de práctica profesional. Enfermedades de la sangre, pecho, señoras y niños, partos. Tratamiento especial curativo de las afecciones genitales de la mujer. Consultas diarias de 1 a 3. Gratis los martes y viernes. Lagunas 63, bajos. Telf. A-0226, Habana.
E 152 Ind 8 en.

HEMORROIDES
Curadas sin operación, radical procedimiento, pronto alivio y curación, pudiendo el enfermo seguir sus ocupaciones diarias y sin dolor. Consultas de 1 a 5 p. m. Suárez, 32, Policlínica P.
E 305 Ind 1 feb

DR. EMILIO B. MORAN
ELECTRICIDAD MEDICA
PIEL, VENEREO, SIFILIS
Curación de la uretritis por los rayos infra-rojos. Tratamiento nuevo y eficaz de la impotencia. Consultas de 1 a 4. Perseverancia 22. Teléfono M-4162. No va a domicilio. E. 200 Ind. 29 En

DR. CELIO R. LENDIAN
Consultas todos los días hábiles de 2 a 4 p. m. Medicina interna especialmente del corazón y de los pulmones. Partos y enfermedades de niños. Lealtad 82. Teléfono M-2671. E. 91 Ind. 1 En.

DR. JOSE VARELA ZEQUEIRA
Profesor de Anatomía de la Universidad. Cirujano Jefe de la Asociación Cubana de Beneficencia, Cirugía en general. Especialidad; Cirugía de la mujer. Consultas de 2 a 4. Gervasio, 126, entre San Rafael y San José. Teléfono U-5410.
E. 89 Ind. 1 En.

DOCTOR GOMEZ DE ROSAS
Cirujano Director de la Policlínica Nacional. Enfermedades de señoras, estómago, vías biliares y cirugía general. Consultas de 3 a 5. Cerro 551. Telf. A-2560.
E 137 Ind. 16 En.

DR. MANUEL VIAMONTE
Catedrático Auxiliar de Radiología y Fisioterapia de la Universidad.
Radiólogo de la Quinta "Covadonga"
Se ha trasladado para su nuevo Gabinete, situado en la calle de Concordia, 64-A, esquina a Lealtad. Teléf. M-5008. De 9 a 10 a. m. y de 1 a 5 p. m.
Rayos X, Radium, Radioterapia Profunda. Luz Ultravioleta y Electricidad Médica.
E. 2857 Ind. 19 En.

DR. B. VILA
Médico cirujano. Exclusivamente niños. Ayudante a la Cátedra de Patología y Clínica Infantil. Consultas diarias de 2 a 4 p. m. Carlos III, 209, esquina a Franco (altos). Teléfono U-5792.
E. 96 Ind. 1 En.

DR. IGNACIO CALVO
Línea número 12, esquina a M, de 4 a 6. Teléfono F-3663. Enfermedades del recto y del colon. Tratamiento médico de las hemorroides. E 112 Ind. 19 En.

DR. A. V. DAUSSA
Medicina en general. Especialmente vías respiratorias y digestivas. Consultas de 1 a 3 p. m. San Miguel 147. U-4880. Pobres verdaderos, 12 y media a 1, martes y sábados. E. 150 Ind. 8 En.

DR. CABRERA
RADIOLOGIA EXCLUSIVAMENTE
Rayos X, Radium, Radioterapia profunda, Corrientes, Radiografía a domicilio. Antiguo gabinete "Alamilla". San Miguel 116. De 2 a 6. E. 54 Ind. 4 En.

DR. J. J. MIGNAGARAY
Especialista de niños del Hospital Municipal y Emergencias. Medicina Interna en general. Enfermedades de niños. Regímenes alimenticios para niños menores de dos años. Consultas de 1 a 3. Campanario 57. Para pobres: Jueves. Teléfono A-4529. P 803 30 d 6 ab

Dr. Alberto S. de Bustamante
Profesor de Obstetricia, por oposición. Especialidad partos y enfermedades de señoras. Consultas los lunes y viernes, de 1 a 3, en la Clínica Bustamante-Núñez. Teléfono F-3057. Domicilio, 15, entre J y K, Vedado. Teléfono F-1862.
E. 2476 Ind. 26 Oct.

CLINICA BUSTAMANTE-NUÑEZ
J y 11, Vedado. Cirugía general y especial, Partos, Rayos X y Laboratorio. Teléfono F-1184. E. 67 ind. 1 En.

Dr. Francisco Javier de Velasco
Afecciones del corazón, pulmones, estómago e intestinos. Consultas los días laborables de 12 a 2. Horas especiales previo aviso. Salud 34. Teléfono A-5418.
E 77 Ind. 1 En.

DR. GONZALO AROSTEGUI
Médico de la Casa de Beneficencia y Maternidad. Especialista en las enfermedades de los niños. Médicas y Quirúrgicas. Consultas de 12 a 2. G, número 116, entre Línea y 13, Vedado. Telf. F-4233.
E. 66 ind. 1 En.

DR. ABELARDO LABRADOR
Angeles 3, entre Reina y Estrella. Consultas gratis de 8 a 12 a. m. Pagos de 3 a 5. Especialidad enfermedades de señoras, partos, venéreos y sífilis. Pulmones, corazón y riñones, en todos los períodos. Inyecciones intravenosas. Neosalvarsán, etc. Avisos: Telfs. A-0801 y U-2256. E. 143 Ind. 10 En.

CLINICA DE ENFERMEDADES NERVIOSAS
Director: doctor Bienvenido Giroud Lescano
Tratamiento esmeradísimo. Real y Nogueras. Ceiba. Teléfono F. O. 1144.
E. 392 Ind. 12 feb.

DR. GUTIERREZ LEE
MEDICO CIRUJANO
Consultas de 3 a 5. Gervasio 168. Teléfonos A-3684 y F-1070.

10 CENTAVOS
DE 7 A. M. A 4 P. M.; Y DE 4 A 10 P. M.
15 CENTAVOS

SOLICITUDES DE TRABAJO: DIEZ CENTAVOS
DEPARTAMENTO DE ANUNCIOS CLASIFICADOS

10 CENTAVOS
DE 7 A. M. A 4 P. M.; Y DE 4 A 10 P. M.
15 CENTAVOS

M.E.C.D. 2016

PROFESIONALES

Dr. J. A. Hernández Ibáñez

CIRUJANO UROLOGO DE LA ASOCIACION DE DEPENDIENTES
ENFERMEDADES VENEREAS. VIAS URINARIAS. ENDOSCOPIA Y CIRUJIA DE LAS VIAS URINARIAS.
Domicilio: G y 19, Vedado, Telé. F-5716. CONSULTAS: Neptuno número 78, esquina a Manrique. De 10½ a. m. 12½ p. m. y de 3 a 6 p. m. Teléfono A-5469. Habana.
E 98 ind. 1 En.

DR. A. G. CASARIEGO

Catedrático por oposición de la facultad de Medicina, de los hospitales de París, New York, Calixto García, Clínica Covadonga. Especialidad en enfermedades de las vías urinarias. Consultas de 2 a 6 p. m. Zenea (Neptuno) 125, bajos.
E 109 Ind. 1 En.

Dr. C. E. FINLAY F. A. C. S.

PROFESOR DE OFTALMOLOGIA
Especialista en enfermedades de los Ojos y de los Oídos
Calle J. 135, entre Línea y 15, Vedado. Teléfono F-1178.
Consultas de 11 a 12 y de 2 a 5 y por convenio previo.
E. 102 Ind. 1 en.

DR. E. PERDOMO

Vías urinarias, estrechez de la orina, venéreo, hidrocele, sífilis, impotencia. Calle D y 11, Vedado, de 1 a 4. Te: ....
E 100 Ind 1 en

DR. GUILLERMO LOPEZ ROVIROSA

Enfermedades de las Glándulas Internas, Nutrición, Nerviosas y Mentales. Debilidad sexual, pérdidas, impotencia. Niños anormales, atrasados, raquíticos. Bocios. Afecciones de la piel y de la sangre. Dispepsias, Colitis. Vías respiratorias. Rayos Ultravioletas aplicados al tratamiento de las afecciones de la piel (acné, etc.), caída del cabello, calvicie, raquitismo, anemias, etc. Electroterapia corrientes D'Arsonvalización, diatermia, extirpación de verrugas, etc.) Neptuno número 255 altos, de 5 a 7 p .m. Domingos de 4 a 6. Teléfono U-3221. Consultas por correspondencia: $5.00, giro postal.
E 879 ind 8 ab.

DR. RICARDO ALBALADEJO

Especialista en vías urinarias. Tratamiento especial para la blenorragia, impotencia y reumatismo. Electricidad Médica y Rayos X, Prado 62, esquina a Colón. Consultas de 8 a 12 a. m. y de 1 a 5 p. m. Telf. A-3344.
E 22 Ind 1 en

ANALISIS DE ORINA

Completo dos pesos. Prado 62, esquina a Colón. Laboratorio Clínico Químico del doctor Ricardo Albadalejo. Tel. A-3344.
E 82 Ind. 1 En.

DR. JOSE ALFONSO

Especialista del Centro Asturiano
NARIZ, GARGANTA, OIDOS Y OJOS
Calzada del Monte, 386. Consultas de 2 a 4. Teléfono M-2330
E. 88 ind. 1 En.

DR. CLAUDIO GRAÑA

Medicina interna (corazón, aparatos digestivos, riñones y glándulas de secreción interna). Diatermia y Rayos ultravioletas. Consultas de 1 a 5. San Lázaro 65. Teléfono M-8721.
E 1215 30 d 26 my

DR. F. GARCIA AMADOR

Especialista de París, Berlín y Londres
Piel, Venéreo, Vías Urinarias

De regreso de Europa dispone con la Ozonoterapia último tratamiento para la curación rápida de la BLENORRAGIA Y SUS COMPLICACIONES. Tratamientos eficaces para enfermedades de la piel con DIATERMIA ELECTROLICIS Y NIEVE CARBONICA. Obispo 59 de 9 a 11 y de 4 a 6. A-7311, San Nicolás número 9, de 2 a 4. A-1471.
E. 1114. 30d. 7

DR. ABRAHAM PEREZ MIRO

MEDICO CIRUJANO
Animas 113, entre Campanario y Perseverancia. Consultas de 3 a 5. Teléfono A-9203.
E. 71 ind. 1 En.

DR. ARMANDO CRUCET

De la Facultad de Philadelphia, Cirujano Dental y Oral. Jefe de Clínica en el Sanatorio Covadonga. Anestesia por el gas y conductiva. Piorrea alveolar. Sinicitis crónica del maxilar. Ave. Wilson, 63 (Línea), Vedado. Telfs. F-5152, F-5736. Hora fija al paciente. E. 176 Ind. 23 En

Dra. MARIA PEREZ GOVIN

MEDICA CIRUJANA
Médica de la Facultad de la Habana y Hospital Broca de París. Garganta, nariz y oídos. De 1 a 3. Teléfono U-2439 San Miguel 152, antiguo. E. 80 ind. 1 En

DR. S. PICAZA

De los Hospitales de París y New York

Enfermedades del estómago intestinos e hígado, tratamiento eficaz de las Colitis y afecciones biliares. Horas de 2 a 4, o convencional, previo aviso. San Lázaro 246. Teléfono F-4918.
E 877 Ind. 7 ab.

"CORPORACION MEDICA"

Merced, 42, esq. Habana.
Teléfono A-0623.

Institución formada por médicos, cirujanos y especialistas.

UN ESPECIALISTA PARA CADA ENFERMEDAD. Cirujía y Medicina general. RAYO X. Corrientes Eléctricas. Masajes. RADIUM para el Cáncer. Enfermedades de Señoras y Niños. Parteros y Comadronas. Enfermedades de los Ojos, Garganta, Nariz y Oídos. Corazón y Pulmones.
CLINICA DE ENFERMEDADES VENEREAS, Blenorragia, Impotencia y Debilidad Sexual, VIAS URINARIAS y PIEL y SIFILIS. Inyecciones de todas clases. Médicos a domicilio.
ALMORRANAS, son curadas radicalmente sin operación ni dolor. Enfermedades Nerviosas y Mentales. Estómago e Intestinos.
CONSULTAS $2.00
RECONOCIMIENTOS CON APARATOS $4.00. De 9 a 11 a. m. De 1 a 5 p. m. y de 7 a 9 noche.
LABORATORIOS: Toda clase de análisis. Transfusiones de SANGRE con donantes seleccionados. Reumatismo, Asma, TUBERCULOSIS. TATUAJES. Manchas, Verrugas y Cicatrices desaparecen por completo.
TRATAMIENTOS a precios económicos.
DENTISTAS.—Curación garantizada de la Piorrea.
E. 873. Ind. 9 Ab.

PROFESIONALES

DR. JOSE LUIS FERRER

CIRUJANO DE LA ASOCIACION DE DEPENDIENTES
Afecciones venéreas, vías urinarias y enfermedades de señoras. Martes, jueves y sábados, de 3 a 5 p. m. Virtudes 143 y medio, bajos. Teléfono A-4364.
E 78 Ind. 1 En.

DOCTOR JOAQUIN BARALT MEDINA

MEDICO DE VISITA DE LA ASOCIACION DE DEPENDIENTES. MEDICINA INTERNA Y VIAS URINARIAS
Consultas diarias de 4 a 6 p. m. Calle Chacón, 23, altos. Apartamentos 4 y 5. Teléfono M-4446. Domicilio: calle Paseo 213 y 215, entre 21 y 23. Vedado. Teléfono F-1464.
E 149 Ind. 10 En.

DR. BIENVENIDO GIROUD LESCANO

Medicina interna, sistema nervioso, cerebro y pulmón. Tratamiento de la tuberculosis con la sacocricina combinada Rayos X, Radiografía, electroterapia, tratamiento del bocio sin operación. Consultas de 3 a 5. Infanta 75, letra F. Teléfonos M-2014 y U-2064.
E 391 Ind. 4 Feb.

DR. ENRIQUE Fdez. SOTO Y DR. CARLOS DE LEJARZA

AUXILIAR
Oídos, nariz y garganta. Consultas: lunes, martes y jueves, de 2 a 4. Calle O, entre Infanta y 27. Teléfono U-2465. No visita. Dr. Lejarza. Teléfono F-4836.
E 79 Ind 1 en

DR. GONZALO PEDROSO

CIRUJANO DEL HOSPITAL MUNICIPAL DE EMERGENCIAS
Especialista en vías urinarias y enfermedades venéreas. Cistocopia y Cateterismo de los uréteres. Cirugía de vías urinarias. Consultas de 10 a 12 y de 3 a 5 p. m. en la calle de Avenida de la República 254.
E. 25 ind. 1 En.

"POLICLINICA HABANA"

Suárez, 32. Teléfono M-6233.

DIRECTOR FACULTATIVO
DR. GUILLERMO LEON
De Medicina y Cirugía en general. Especialista para cada enfermedad. Consultas de 1 a 5 de la tarde y de 7 a 9 de la noche. Consultas especiales, dos pesos. Reconocimientos $2.00. Enfermedades de señoras y niños. Garganta, nariz y oídos (OJOS). Enfermedades nerviosas, estómago, corazón y pulmones, vías urinarias, enfermedades de la piel, blenorragia y sífilis, inyecciones intravenosas para el asma, reumatismo, tuberculosis, obesidad, partos, hemorroides, diabetes y enfermedades mentales, etc. Análisis en general. Rayos X, masajes y corrientes eléctricas. Los tratamientos y sus pagos a plazos. Teléfono I-6883.
E 106 Ind 1 en

INSTITUTO CLINICO

Excemas. Por antiguas y rebeldes que sean se garantiza su curación por un procedimiento especial. Inyecciones intravenosas para impotencia, Reumatismo, Raquitismo y Neurastenia por el procedimiento del doctor Menín. Alta Frecuencia y Rayos Violeta, Blenorragia, Estrechez uretral y Sífilis, curación garantizada. Almorranas, son curadas sin operación ni dolor, pudiéndose trabajar. Auto-Condensación para Arterio-Esclerosis. Extirpación de Verrugas por electricidad. Análisis de Sangre. De Orina 2 y 3 pesos completos. Consultas $2.00, Reconocimientos $3.00 y con aparatos 5 pesos. Dr. Flores. Consultas: de 1 a 4 y 8 a 9 noche, Marqués González 26, casi esquina a San Rafael. Pagos semanales. Teléfono U-3987.
E 94 Ind. 1 En.

CLINICA DE ENFERMEDADES VENEREAS

PROGRESO 14, Altos, entre Aguacate y Compostela
HABANA
RECONOCIMIENTO GRATIS
CURACION RAPIDA Y GARANTIZADA DE ENFERMEDADES SECRETAS
PRECIOS MODICOS
FACILIDADES DE PAGO
E. 890.—30d. 12 Ab

DR. MANUEL GALIGARCIA

Enfermedades Nerviosas y Mentales

Medicina interna. Especialista de la Asociación Canaria, cinco años de interno en el Hospital Calixto García. Ayudante por oposición de la Facultad de Medicina. Consultas y reconocimientos, $5.00, de 3 a 5 .Diarias en la calle J número 211, bajos, entre 23 y 21, en el Vedado, teléfonos F-2775 y F-5885.
E 820 Ind 1 ab.

DR. ANTONIO PITA

Nuevo tratamiento en enfermedades nerviosas y crónicas por la Fisioterapia, contando con la mejor instalación de electricidad médica, Rayos X, Ultravioleta, sala diagnóstica, laboratorio, gran sala de Hidroterapia con baños rusos, turcos, luz, sulfurosos, duchas alternas, piscina natación, gimnasia, asistida por expertos. San Lázaro 45 de 2 a 4 p. m.
E 1135 10 my. 12 jn.

CORPORACION CLINICA

LUZ 44, ENTRE AGUACATE Y COMPOSTELA. Tel. M-2364

Antes en Teniente Rey 78.

ENFERMEDADES en general, son tratadas por MEDICOS ESPECIALISTAS
Atendemos su curacin, no importa cuál sea su enfermedad. OCULISTAS Y DENTISTAS CLINICA: Para partos. MEDICINA Y CIRUGIA EN GENERAL.
ALMORRANAS: Nuevo procedimiento para su CURACION radicalmente sin OPERACION. TATUAJES, Manchas y verrugas, etc., son quitadas.
RAYOS X. Ultravioletas, RADIUM, Masajes y electricidad MEDICINAL. Laboratorio: Hacemos toda clase de análisis.
(ORINA PARCIAL: $1.40)
HONORARIOS. PRECIOS
CONSULTAS: $1.50. RECONOCIMIENTOS CON APARATOS COMPLETOS: $3.00.
Inyecciones a las venas, $2.00.
Intramusculares, etc: $1.00.
RAYOS X: Desde $5.00. LOS TRATAMIENTOS
PRECIOS SUMAMENTE BAJOS. SUS PAGOS SEMANALES, QUINCENALES O MENSUALES. CONTRATOS para CURACIONES, desde $3.00. ESPECIALISTAS PARA NIÑOS Y SEÑORAS
Enfermedades mentales, venéreas, impotencia, nerviosas, vías urinarias, blenorragias y
OTRAS
Atenciones: de 1 a 5 y de 7 a 9. Tarde y noche.
LOS POBRES: MARTES Y VIERNES, $2.00 CONSULTA INCLUYENDO RECONOCIMIENTO Y SU CURACION.
E 104 Ind 1 en

PROFESIONALES

DR. JOSE RAMONEDA

Médico Cirujano
ASMA Y TUBERCULOSIS
Tratamiento moderno y radical Desapareciendo a las veinticuatro horas los ataques asmáticos.
CONSULTAS DE 1 A 3 P. M.
San Rafael 39. Teléfonos U-5724 y A-9274
E. 195 30 d. 27.

Dr. Federico Carreras Boada

Especialista en enfermedades de las señoras y partos. Secretas y Avariosis. Curación del "Cáncer externo" y el "Lupus" por el radium. Horas de consulta, de 9 a 12 a. m. y de 2 a 6 p. m. Gratis para los pobres el jueves de 1 a 2 p. m. Lamparilla 33. Teléfono A-3593.

DR. J. M. VERDUGO

ESTOMAGO E INTESTINOS
y duodenal y de la Colitis en cualquiera. Curación radical de la úlcera estomacal, de sus períodos, por procedimientos especiales. Consultas de 2 a 4 de la tarde. Teléfono A-4425. Prado 60, bajos.
E 34 Ind. 4 En.

CIRUJANOS DENTISTAS

DR. SALVADOR VIETA MORE

CIRUJANO DENTISTA

Curaciones rápidas de todas las afecciones de la boca por procedimientos modernos, especialidad en piorrea, abcesos y curaciones de todos los dientes deshauciados evitando las extracciones. Dentaduras postizas sin extraer raíces, ni llevar cámara. Consultas y operaciones de 1 a 4, Belascoaín 46, altos, entre San José y Zanja. Tel. U-5324.

E 959 21 My.

DR. HERNANDEZ CALZADILLA

Cirujano Dentista

Especialista en extracciones y trabajos de Ortodoncia. Curación de las encías y tratamientos científicos en los dientes flojos y en la piorrea alveolar por medio de vacunas, extracciones de los nervios completamente sin dolor. Empastes de marfil o porcelana sintética del mismo color de los dientes. Garantía en los trabajos de puentes, dientes de espigas, casquillo de oro y dentaduras de planchas con los dientes como si fueran naturales sin que las planchas tengan encías. Arreglamos puentes y planchas que estén partidas y faltas de dientes dejándolas como nuevas. Las extracciones con gas o anestesia local completamente sin dolor ni peligro en los niños y señoras en estado de gestación. Precios módicos, hora fija si la desea.

Reina No. 76 bajos. Tel. A-7537
E 1333 30 d 1 Jn.

DR. ALBERTO COLON

CIRUJANO DENTISTA
Especialidad: carie dental, rápida curación en dos o tres sesiones por dañado que esté el diente. Tratamiento de la PIORREA por la Fisioterapia bucal. Hora fija a cada cliente. Consultas de 9 a 5 p. m. Compostela 129, altos, esquina a Luz.
E 343 Ind 4 feb

DR. PEDRO R. GARRIDO

CIRUJANO DENTISTA
Por las Universidades de Madrid y Habana. Especialidad en enfermedades de la boca que tengan por causa afecciones de las encías. Dentista del Centro de Dependientes. Consultas de 9 a 11 y de 12 a 3 p. m. Villegar 78, altos. Tel. A-5260.
E 1227 30 d 25 my.

DR. VALDES MOLINA

CIRUJANO DENTISTA
Avenida de Italia número 24, entre Virtudes y Animas. Teléfono A-8583. Dentaduras de 15 a 30 pesos. Trabajos se garantizan. Consultas de 8 a. m. a 5 p. m. Los domingos hasta las 12 m.
E 154 Ind 16 en

DR. ARTURO ALBERNI

Neptuno 177 y medio (bajos) encontrará usted garantía, economía y rapidez; cualidades que le enaltecen como dentista graduado en Baltimore y Habana. Consultas de 8 a. m. a 3 p. m.
E 8 Ind 1 en

DR. GUERRERO DELANGEL

DENTISTA MEJICANO
Técnico especial, para extracciones. Facilidades en el pago. Horas de consultas de 3 p. m. a 8 p. m. A los empleados del comercio, horas especiales para la noche. Trocadero 68-B, frente al café El Día. Teléfono M-6395
E 107 Ind 1 en

OCULISTAS

DR. HORACIO FERRER

ESPECIALISTA EN LAS ENFERMEDADES DE LOS OJOS
Consultas de 2 a 5 de la tarde. Consultas por la mañana a horas previamente concedidas. Ave. de Wilson y L. Vedado. Telf. F-4831.
E 70 Ind. 7 En.

DR. A. C. PORTOCARRERO OCULISTA

GARGANTA, NARIZ Y OIDOS
Consultas de 12 a 4.
Para pobres de 12 a 2. Honorarios módicos. San Nicolás 52. Teléfono A-8627.
E 90 Ind. 1 En.

DR. DIEGO LAGARDE

ENFERMEDADES DE LOS OJOS
Zapotes 5, Jesús del Monte. Tel. I-4811 Sonsultas: martes, jueves y sábados, de 2 a 4 p. m.
E 989 30 d 2 my

DR. MARTINEZ FERRER

Enfermedades de los ojos. Calle A. 194 (entre 21 y 23) Vedado. Consultas de 2 a 4. Telf. F-3474.
E 969 26 my

DR. JORGE L. DEHOGUES

OCULISTA
De regreso de su viaje a Europa, ha reanudado sus consultas, de 11 a 12 y de 3 a 5. Hora fija para cada cliente. Aguila 94. Teléfono A-3940.
E 147 30 d 7 En.

PROFESIONALES

COMADRONAS FACULTATIVAS

MARIA NUÑEZ

Facultativa en partos. Comadrona del Centro Balear. Consultas de 2 a 3 p. m. Aranguren, antes Campanario, 132-B, entre Zanja y Dragones.
E 427 Ind 17 feb

ANA MARIA V. VALDES

COMADRONA
Muchos años de práctica. Los últimos procedimientos científicos. Consultas de 1 a 4. Precios convencionales. 21, esquina a B, núm. 317, Vedado. Tel. F-1252.
E 421 Ind 15 feb

GIROS DE LETRAS

J. BALCELLS Y CIA.

S. en C.

San Ignacio Núm. 33

Hacen pagos por el cable y giran letras sobre New York, Londres, París y sobre todas las capitales de España, Islas Baleares y Canarias. Agentes de la Compañía inglesa de Seguros contra incendios "The Royal". Administración de bienes.
E 27 Ind 1 en.

ZALDO Y COMPAÑIA

Cuba números 76 y 78

Hacen giros de todas clases sobre todas las ciudades de España y sus pertenencias. Se reciben depósitos en cuenta corriente. Hacen pagos por cable, giran letras a corta y larga vista y dan cartas de crédito sobre Londres, París, Madrid, Barcelona y Nueva York, New Orleans, Filadelfia y demás capitales y ciudades de los Estados Unidos, Méjico y Europa, así como todos los pueblos.
E-38 Ind. 1 en.

N. GELATS Y COMPAÑIA

103, Aguiar 103, esquina a Amargura. Hace pagos por el cable. Facilita cartas de crédito y giran pagos por cable; giran letras a corta y larga vista sobre todas las capitales y ciudades importantes de los Estados Unidos, Méjico y Europa, así como sobre todos los pueblos de España. Dan cartas de crédito sobre New York, Londres París, Hamburgo, Madrid y Barcelona.
E- 41 Ind. 1 en.

CAJAS RESERVADAS

Las tenemos en nuestra bóveda, construida con todos los adelantos modernos y las alquilamos para guardar valores de los interesados. En esta oficina daremos todos los detalles que se deseen.

N. GELATS Y COMPAÑIA
BANQUEROS
E-40 Ind. 1 en.

AVISOS RELIGIOSOS

PARROQUIA DE SAN NICOLAS

Archicofradía del Perpetuo Socorro.

Solemne Novenario que empezará el día 10 a las cinco de la tarde con el rezo del Santo Rosario.

Novena cantada y despedida a la Virgen.

Día 18 después de la Novena se cantará la Salve.

Día 19 a las 7 y media misa de comunión general para las niñas del catecismo y demas asociadas. A las 9 será la gran fiesta con orquesta y sermón que predicará Monseñor Ricardo Encinas. El Párroco. La Presidenta y la Camarera.
26899 22 jn.

PARROQUIA DEL ANGEL

Pía Unión de San José de la Montaña. El próximo día 20 a las 8 a. m. se cantará la misa solemne con que mensualmente se honra a tan glorioso Patriarca.
28572 20 jn

IGLESIA DEL ESPIRITU SANTO

El domingo 19 a las 10 a. m. se celebrará la fiesta anual que sus devotos dedican a San Antonio de Padua. Ocupará la cátedra del Espíritu Santo el Rvdo. Padre Puig. Se repartirán lindas estampas. Se suplica la puntual asisencia a sus devotos y demás fieles. Doy las gracias a todos los que han contribuido y Gloria a Dios en San Antonio de Padua. La camarera: Clara Mora. 28483 19 jn.

IGLESIA PARROQUIAL

JESUS DEL MONTE

La Asociación de San Antonio celebrará su fiesta anual en la forma siguiente:

Día 19.—(Domingo) a las 7 a. m. Misa de Comunión General.

A las 9 a. m.—Solemne Misa de Ministros, oficiando el Rvdo. P. Fernando Carro, Párroco interino; ocupando la Sagrada Cátedra el Iltmo. Sr. Canónigo Penitenciario Mons. Santiago G. Amigó, Protonotario Apostólico y la orquesta a cargo del reputado profesor E. López, organista de la Iglesia.

En la Misa se repartirán recordatorios de dicha fiesta.

A las 4 de la tarde, reparto de limosna a 100 pobres de la Parroquia.

Por la tarde a las 6, procesión por el Parque de la Iglesia con la Imagen de San Antonio.

Ruego a mis feligreses y asociados la asistencia.

El Párroco.
28122 18 jn.

OFICIAL

REPUBLICA de Cuba.—Secretaría de Obras Públicas. Negociado de Contratos y Suministros. Habana, Mayo 18 de 1927. Hasta las 9.30 a. m. hora oficial del día 20 de Junio de 1927, se recibirán en este Negociado sito en Sol y Aguiar, proposiciones en pliegos cerrados para el suministro de madera, arena, piedra picada, rajón, recebo y tarvia, con destino a la Oficina Central, Jefaturas de Distritos y Acueductos del interior durante el Año Fiscal de 1927 a 1928 y entonces las proposiciones se abrirán y leerán públicamente. En este Negociado y en las Jefaturas de Distritos y Acueductos se darán pliegos de condiciones y demás detalles a los que lo soliciten. Jesús Consuegra. Jefe del Negociado.
4599.—18, 23, 24 My. 3d. 16 Jn.

AVISOS

A LAS ALMAS BUENAS

En la calle de San Joaquín 33 y medio cuatro número 1, reside Froilán Izquierdo, pobre hombre con seis hijos y enfermo. Se ruega a por este medio a las personas caritativas que socorran a esta infeliz familia llevándoles un socorro a su domicilio. 27881 19 jn.

AVISOS

AVISO CONSTRUCCION

y reparaciones de obras de carpintería en general, albañilería y pintura, en precio no tengo competidores; voy al interior. Rapidez y garantía. I-7490 e I-1905 Veitia. 28359 18 jn.

ORDEN DE LOS ANUNCIOS CLASIFICADOS

A Alquileres de Casas.
B Alquileres de Departamentos.
C Alquileres de Habitaciones.
D Alquileres de Locales.
E Alquileres de Garages.
F Se necesitan.
G Se Ofrecen.
H Compra y Venta de Fincas.
I Compra y Venta de Solares.
J Compra y Venta de Establecimientos.
K Compra y Venta de Animales.
L Automóviles.
LL Dinero en Hipotecas.
M Bonos y Valores.
N Compra y Venta de Objetos Varios.
Ñ Enseñanzas.
O Hospedajes.
P Para las Damas.
Q Compra y Venta de Instrumentos de Música.
R Maquinarias.
S Muebles y Prendas.
T Pérdidas.
U Para el Hogar.
V Compra y Venta de Libros.
W Comidas.

(A) ALQUILERES DE CASAS

(1)—Habana

SE alquilan espaciosas y ventiladas casas acabadas de construir, con todas las comodidades modernas y gran abundancia de agua; precios muy módicos; entre dos líneas de tranvías en Vigia y Fernandina.
28468-670 16 jl.

GALIANO 9, frente a Lagunas, se alquilan los altos de esta casa con 4 habitaciones, bajos y una alta, sala, saleta y recibidor y demás servicios. Precio módico. Informan en los bajos.
28577 18 jn

MUY céntricos y frescos, San Lázaro 496 entre L y M, bajos, sala, comedor, tres habitaciones, baño completo, cocina gas. Llaves: Librería Albela, teléfono U-5783.
28610 19 jn

SE alquila la bonita casa de dos plantas de Alcantarilla 34 entre Aguila y Revillagigedo. Alquiler rebajado. Informes: Ricla 16, teléfono A-2588.
28606 21 jn

SE alquila un piso acabado de pintar con 4 habitaciones, sala, saleta, comedor al fondo, cuarto de baño intercalado y servicio para criados aparte. Informan San Rafael y M. González, Locería.
28590 20 jn

ARAMBURO 42, media cuadra Parque Trillo. primero, segundo pisos, altos, sala, recibidor, cuatro habitaciones, baño intercalado, servicio criados, comedor fondo, cocina gas. Albela, teléfono U-5783
28611 19 jn

SE alquila una casa en Virtudes 86 altos con 4 cuartos, sala, comedor y servicios y cocina. Informan en la bodega de Campanario, teléfono A-4626.
S-3592 20 jn

CONCORDIA 65

Se alquila la planta baja compuesta de sala, saleta, tres habitaciones, comedor, cocina y servicios, moderna, la llave en el 48 informan en Aguila 145. Tel. A-7558.
28554 19 jn.

ESPLENDIDOS bajos Campanario 39 compuestos de sala, recibidor, cinco habitaciones, comedor, doble servicios sanitarios y cocina de gas. Precio 85 pesos. La llave en los altos. Informes: Sr. Suárez, San Ignacio y Muralla La Comercial, teléfono A-2704. 28552 21 jn.

AGUIAR 92

Se alquilan los dos pisos altos propios para huéspedes. Informan en la misma de 10 a 12 a. m. en el Departamento número 14.
28511 18 jn.

VIRTUDES 150 altos, 65 pesos, sala, comedor tres cuartos. Las llaves en los bajos e informan teléfono F-2313.
S-3586 19 jn.

SE alquilan los bajos de la moderna casa Malecón 73, compuestos de sala, comedor, dos habitaciones, baño intercalado completo, cocina de gas, cuarto para criados y patio. Informan en Carmen 8 bajos. Teléfono A-2066.
28622 28 jn

SE alquila en Campanario 81 altos, entre San Miguel y San Rafael, una habitación, no hay papel en la puerta. Casa particular. 28647 19 jn

CASA barata se alquilan los bajos de Gervasio 110, compuestos de sala, saleta, tres habitaciones y demás servicios, puede verse de 8 a 11 y de 2 a 5, en la misma informan.
28614 19 jn

EN 40 pesos casa acabada de fabricar con todos los servicios, muy barata, se alquila en Vives y Figuras, altos de la bodega.
U H 28637 22 jn

BELASCOAIN

Se alquila muy barata una nave propia para establecimiento o pequeña industria de 6x22 en Belascoaín 189, entre Figuras y Carmen. La llave al lado. Informes en Belascoaín 36 altos, Tel. U-5537.
28634 19 jn

55 pesos se alquilan altos independientes, Corrales 54, entre Suárez y Revillagigedo. Llave en la carbonería, esquina a 45, entre 17 y 19, Vedado. Tel. F-5168.
S-3579 23 jn.

ALQUILO bajos de Refugio 16 sala, comedor, tres cuaros. Informan de 8 a 10 y de 2 a 4. 28472 22 jn.

SE alquilan los bajos de la casa calle Cuba número 31 entre Empedrado y O'Reilly. Se compone de varios espindidos salones para oficinas o cualquier comercio. Se alquila toda o por departamentos. Informes Teléfono F.O.-1387. La llave en los altos. S-3584 26 jn.

SE alquila el fresco y ventilado piso alto de la casa Concordia 67, esquina a Perseverancia, acabado de pintar, compuesto de sala, comedor, cuatro cuartos y demás servicios, surtido de agua con bomba Prat. La llave en la bodega. Informa: Rafael Manso, 21 y 12, Vedado.
28564 24 jn

ALQUILERES DE CASAS

A los comerciantes; punto ideal para café o bodega parados; se alquila la casa Suárez 2, pegada a la Calzada del Monte. Mide 8 x 21, total 168 metros. Para informes su dueño, Monte 121, La Luisita.
28303 27 jn

CAMPANARIO 197

Casi esquina Figuras. Magníficos altos, decorados, frescos, agua abundante, cocina gas, bonito baño, sala, saleta con columnas, recibidor tres habitaciones, comedor azotea. Buena vecindad. 55 pesos. Primer piso informan. 28525 21 jn.

SE alquilan los altos de Galiano 34, casi esquina a Virtudes, compuestos de sala, comedor, cuatro cuartos y un buen portal. Informan en la ferretería "Los Dos Leones" Galiano y Virtudes, Teléfonos A-9602 y A-4190. S-3576 21 jn.

SE alquilan los modernos altos de Consulado 30 entre Prado y Genios, motor para el agua. Llaves en el número 18, altos. Informan Refugio 9 y 11, primer piso.
28541 20 jn.

SE alquilan los bajos de Perseverancia 18, con sala, saleta, cuatro cuartos, baño, cuarto y servicio de criados y cocina de gas y carbón. Informan en la misma de 9 a 11. 28284 19 jn

SAN LAZARO 149

SAN Lázaro 149, bajos, entre Manrique y Campanario 80 pesos rebajados. Tiene sala, saleta, tres grandes cuartos y comedor, son muy claros y secos. La llave en la bodega esquina Manrique. Dueño Campanario 46, bajos. Teléfono M-3526.
28507 18 jn.

SE alquilan los bajos de Porvenir 3 compuestos de sala, saleta, dos cuartos comedor, cocina de gas, baño intercalado y servicios sanitarios. La llave en Cuba 100 y 102. Informes Cuba 100 y 102. Teléfono A-2596. 28508 21 jn.

SE alquilan primero y segundo piso de la casa Sol número 10 compuesto de sala, cuatro cuartos y servicios sanitarios. La llave Cuba 100 y 102. Informes Cuba 100 y 102. Teléfono A-2596.
28509 21 jn.

SE alquila espléndida casa Acosta 7 altos, propia para oficinas, comisionistas o familia, sala y saleta grandes y seis cuartos. Precio 85 pesos. Llave en los bajos. Informes Salud 21. Telf. A-2716.
28510 24 jn.

SE alquila el primer piso de Obrapía número 110, entre Monserrate y Bernaza compuestos de dos departamentos, uno con balcón a la calle y otro interior. Baño completo, agua con motor. La llave en el mismo. Informan teléfono M-4553.
S-3574 19 jn.

SE alquilan los altos de Animas 168, con sala, recibidor, comedor, tres cuartos, cocina de gas y baño. Informan teléfono M-4341. S-3583 20 jn.

SE alquila 60 pesos San Rafael 168 altos, entre Oquendo y Soledad, tres ventanas, sala, cuatro cuartos, comedor, baño, etc. escalera mármol. Informan A número 18, Vedado. 28479 22 jn.

INDUSTRIA 53, bajos, sala, saleta, cuatro cuartos con lavabos, comedor al fondo, baño completo, cuarto criado y servicio, etc. muy frescos y bien situados. 80 pesos. Informan allí de 1 a 5.
28519 20 jn.

SE alquilan los altos de la casa Belascoaín 223 compuestos de sala, comedor, tres cuartos y servicios, casa completamente renovada. Precio 60 pesos. La llave en los bajos. Informan Teléfonos A-7843 y A-1331. S-3585 25 jn.

SE alquila una casa chica con sala y dos cuartos; módico alquiler. Gloria 215. Mas informes M-4238.
S-3521 18 jn.

SE alquila la casa Cuba núm. 156. Tiene sala, comedor, cinco habitaciones, cuarto de baño completo, cocina y servicios, acabada de pintar. Renta $75.00. Informa: Dr. Manuel A. Cuadrado, Habana núm. 58, de 8 a 12 y Habana número 86, de 3 a 6.
28318 20 jn.

SE alquilan los altos de la casa calle de Florida número 11, con sala, saleta, dos habitaciones, azotea y demás servicios; agua abundante. Precio arreglado.
28342 26 jn.

NEPTUNO 232 A Y C, ALTOS

sala, recibidor, dos cuartos, baño completo y calentador, cocina de gas. Informes en el 232-B. 28364 19 jn

SE alquilan los fresquísimos altos de San Lázaro 248, entre Campanario y Perseverancia, con sala, saleta, tres cuartos, baño intercalado, agua por motor, en $75. La llave en los bajos.
28352 18 jn.

MODERNOS Y FRESCOS ALTOS, MERCED 42, ESQ. HABANA, $65.

Se alquilan: sala, comedor, tres grandes cuartos con balcón a la calle, baño completo intercalado, cuarto y baño de criados, cocina de gas, agua por motor. Llaves bodega Merced y Habana. Dueño, F-1806. 28369 20 jn

SE alquila la amplia casa Salud 97, altos, precio $85. Informan A-2956. Se explicará en forma las comodidades.
28374 18 jn.

VIRTUDES núm. 171 D. Se alquilan cómodos y frescos altos recién pintados en módico precio. Llave en Virtudes núm. 171 B altos. Informes: 13 núm. 34 Vedado. Telf. F-2410. S-3557 18 jn

LA casa Rayo 106 se alquila. Informan al lado, pidan la llave. S-3563 18 jn

SAN Lázaro núm. 45. Se alquilan estos modernos y espaciosos altos. Informan en la misma.
S-3566 19 jn

CUBA 21

se alquila para Bufete o vivienda el alto moderno con agua abundante. Precio $125 mensuales. En la misma informarán. 28391-92 18 jn

CAMPANARIO 88, casi esquina a Neptuno. Se alquila una amplia casa, segundo piso, sala, comedor y cuatro habitaciones con baño intercalado. Frecio: 75 pesos .Informes el portero y teléfono A-2708. 28436—17 Jn.

SE alquilan los bajos de Concordia número 105, casi esquina a Escobar. Sala, saleta, cuatro habitaciones, comedor al fondo, servicio independiente para criados, patio y traspatio. Casa nueva, muy fresca y agua abundante. Llaves e informes en "La Moda", Neptuno y Galiano. Teléfono A-4454. 28442—20 Jn.

MALECON 56

entre Galiano y San Nicolás, pisos altos frescos, sala, comedor, cuarto baño, cocina, elevador, $65. Informa el encargado. 28640 18 jn

ALQUILERES DE CASAS

EN la Loma de la Universidad, se alquilan los más hermosos, frescos y ventilados altos. Sala, saleta, cuatro cuartos, comedor al fondo, baño intercalado y un hermoso salón en la azotea, escalera de mármol, columnas de escayola y lujosamente decorada. Concordia núm. 275, entre Infanta y Basarrate.
28435 18 jn

SE alquila el primer piso alto de Lamparilla 35, por Compostela, altos del Refrigerador, compuesto de sala, comedor, dos cuartos, cocina y servicio moderno. Informan en los bajos. 28430—22 Jn.

SE alquilan los hermosos bajos de Picota número 60, entre Merced y Conde, a una cuadra de la Estación Terminal.
28384—18 Jn.

ALQUILO Figuras 21, accesoria, sala, dos habitaciones y cocina. Informan a todas horas. 28299 20 jn.

A UNA cuadra del parque Carlitos Aguirre y del Stadium de la Universidad, se alquilan los regios altos de San José número 198 esquina a Basarrate compuestos de sala, saleta, cuatro cuartos, comedor al fondo, espléndido baño intercalado, galería cerrada de cristales, un departamento para escritorio, buena cocina, habitación y baño de criados, garage con habitación para el chauffeur y agua abundante siempre. Precio 140 pesos. Se puede ver de 8 a. m. a 9 p. m. La habitan sus dueños. 27942 23 jn.

70 PESOS, Trocadero 105, sala, comedor, cuatro cuartos, baño completo, cocina de gas, se alquila a personas morales. Informes: Teléfono U-4455.
27989 19 jn

AMARGURA número 76. Se alquila el primer piso, sala, saleta, seis habitaciones, cocina, baño completo, servicio de criado. Informan en el número 63.
27903 19 jn.

ESCOBAR 33, ALTOS

Se alquilan estos hermosos altos compuestos de vestíbulo, saleta, sala, seis habitaciones, comedor, baño completo y servicio para criados, cocina de gas y pantry. Informes y la llave enfrente, número 36. 28272 22 jn.

SE alquila la manzana de Belascoaín número 171, donde estaban los automóviles Chevrolet y Ford, toda o en partes. Informan en la misma y en Arbol Seco y Peñalver. La Vinatera. Teléfono U-1794.
28050 21 jn.

SE alquila el primer piso de la casa Belascoaín 74, esquina muy ventilada, sala, cuatro cuartos, recibidor hermoso comedor, baño de lujo, cocina de gas, servicios de criados; agua caliente y fría, Bomba Prat, nunca falta el agua. Informan en Dragones y Zulueta, Café Martí, teléfono A-1268, y en la misma.
27980—18 Jn.

SE alquilan los altos de San Ignacio 85, entre Merced y Paula; la llave en la barbería de enfrente. Informan de 3 a 5 en la oficina del doctor Roberto Avellanal. Obispo y Compostela, altos; entrada por Compostela.
S 3522 23 jn.

SE alquila en Avenida Menocal entre Benjumeda y Desagüe, rebajado de precio, los altos, con sala, cuatro cuartos, hermosa saleta, doble servicio, baño completo, lavabo de agua corriente en los cuartos, balcón a las dos calles. Otros: balcón, sala, saleta, recibidor, tres cuartos, azotea y demás servicios. Todos con agua abundante. Los primeros, $60 y los otros $45 cada uno. Todo acabado de pintar. También por Benjumeda, un departamento bajo con puerta, ventana, dos saloncillos y servicio independiente, pequeña azotea. Precio: $25. Informan teléfono U-1177. 28270 23 jn.

EN 45 pesos se alquilan los altos de Bayona 9, casi esquina a Merced, con 3 cuartos, sala y saleta y servicios modernos. La llave en la bodega, informan en Muralla y Compostela. Peletería "La Gran Señora". 27489 18 jn.

ALQUILO, Luz 96, bajos, casi esquina a Egido, con sala, comedor, dos habitaciones, servicios y buen patio. La llave en el café de enfrente. Teléfono M-9301.
28221—18 Jn.

SE alquila en Cádiz 3 a una cuadra del carrito y dos del Mercado Unico; un departamento con servicio independiente. Informan Tel. I-3538. S-3529 22 jn.

SE alquilan los altos de Villegas 73, entre Obrapía y Lamparilla. Pueden verse de 2 a 6 p. m. 28165—18 Jn.

PRADO 2

Se alquilan estos bajos, tienen todo el frente de vidrieras, propios para exhibición, informan F-4013. 28124 19 jn.

SE alquilan los altos del 7 y bajos del 9, del Pasaje de H. Upman; tienen sala, saleta y tres cuartos con baño intercalado, cocina de gas, precio los bajos 45 pesos y los altos $50. La llave en la bodega Tel. U-4181. S-3525 20 jn.

SE alquilan espléndidos altor Acosta, 7, con 6 cuartos, sala, saleta grande, agua abundante, llave en los bajos. Informan Salud 21, Tel. A-2716. S-3517 22 jn.

OMOA 14 D

Alquilo casa cómoda, $40, sala, comedor, y tres cuartos, una cuadra de Monte. Llave al fondo. Informes San Joaquín 33, bodega, teléfono M-1808.
27719. 18 ju.

CASTILLO 52

Alquilo casa madera, $34, sala, comedor, 3 cuartos, cocina, patio y traspatio. Próxima al mercado. Llave bodega. Informes San Joaquín 33, bodega, teléfono M1808. 27718. 18 ju.

CASTILLO 45-C

Alquilo casita cómoda, $34, sala grande y dos cuartos, próxima al mercado. Llave bodega. Informes San Joaquín 33, bodega. Tel. M-1808.
27721. 18 ju.

SE alquila en San Rafael y Basarrate, unos hermosos altos. La llave en la bodega. Informan: Teléfono M-2504.
S-3432 25 jn.

SE alquila un piso en Gervasio 25, Concordia y Virtudes sala, antesala, cuatro cuartos, etc., etc. Setenta y cinco pesos. 27494 25 jn.

ALQUILERES DE CASAS

REBAJADOS a $80 mensuales, se alquila la esquina de Jesús María 47 y el departamento contiguo; propios para establecimiento. Las llaves al lado por Damas. Informes Teniente Rey, 30.
28294 23 jn

SE alquilan los altos de la ventilada y moderna casa Monte 166, compuestos de terraza al frente, sala, saleta, cuatro habitaciones, comedor al fondo, baño intercalado con agua caliente y fría, amplia cocina de gas, cuarto y servicios de criados independientes y patio. Informan en Carmen 8. bajos, teléfono A-2066.
27690 21 jn

SE alquilan dos casitas compuestas de sala, cuarto y servicio en Marqués González y Neptuno 209. Precio $35. Llaves en la bodega. Teléfono F-3365.
27781—18 Jn.

ALQUILO modernos frescos altos Campanario 166, casi esquina Reina, escalera mármol, recibidor, sala, cuatro cuartos, agua abundante, demás servicios. Llave bajos. Informes I-3644. A-5620.
27895 23 jn.

SAN Miguel 142 (bajos) próximo a Escobar, se alquila esta casa fresca y hermosa. toda cielo raso. La llave en la bodega. Informan: Carlos III 223, bajos.
27809—22 Jn.

PARA oficina o para casa particular se alquilan los altos de Cuba número 29, entre O'Reilly y Empedrado con sala, saleta y cinco cuartos. Informan en los bajos.
28152 19 jn.

SE alquila la casa de altos Gloria número 172 esquina a Carmen. Informan Compostela número 148. Teléfono A-9321.
S-3254 18 jn.

SE alquila tercer piso Someruelos 7 compuesta de gran sala, saleta, dos grandes cuartos, baño y cocina; alquiler 45 pesos. Gloria 22, casa nueva de cielo raso compuesta de sala, saleta, dos grandes cuartos, con baño intercalado, cocina de gas, siempre hay agua. Alquiler 45 pesos. Las llaves e informes en Monte 5, altos, teléfono A-1000. 27191 18 jn.

SE alquila un pisito muy lindo, en lo más céntrico de la ciudad, Villegas número 30, tiene sala, comedor, tres habitaciones cuarto de baño intercalado y cocina al fondo, Se exigen referencias y fiados. Precio reajustado $70. Tel. M-5416.
S-3526 19 jn.

SE ALQUILA en $55.00 la planta baja de la casa Habana 105, entre Teniente Rey y Amargura, propia para establecimiento. Informan en el "Potro Andaluz" Teniente Rey esquina a Habana. Teléfono A-3092.
26985—22 jun.

PRECIOSOS altos alquilo modernos, en la calle Bruzón número 1 esquina Ayesterán. Hay que verlos para apreciarlos. La llave en la bodega al lado. Detalles José Fernández. Monte 387. Tel. A-5274.
27885 21 jn.

O'REILLY 50 CASI ESQUINA A HABANA

Los bajos listos para establecimiento. Los altos para familias. Informes: Manzana de Gómez 451. Dr. Bolívar, de 9 a 12 y de 3 a 5. 26686 21 jn.

SE alquilan casitas muy frescas y espaciosas a $30. Sala, comedor, cuarto, cocina, servicios, puerta y ventana a la calle, frente a Habana Park. Arbol Seco, entre Santo Tomás y Clavel, las llaves en la letra F, informes su dueño, Oficios 16. Telé. A-6567. 28081 22 jn.

SE alquilan los bajos de Lealtad 111. Tiene sala recibidor, zaguan, comedor y cuartos, baño moderno, cuartos y servicios criados. Precio $135. La llave bodega San Rafael. Su dueño K, 22 altos, entre 11 y 13, Vedado. 28126 19 jn.

SAN LAZARO 221-B, ALTOS

se alquila con sala, tres cuartos, servicio completo, buen baño agua abundante, alquiler módico. Informan en la Filosofía. La llave al lado. 28085 20 jn.

SAN MIGUEL 270

Esquina San Francisco en la carbonería informan, altos, tres ventanas, sala, saleta, comedor al fondo, cuatro cuartos, cocina gas y hornillas, baños completos, siempre hay agua. Pasan frente cinco líneas carritos. Alquiler 70 pesos.
28080 18 jn.

SE alquilan unos hermosos altos modernos, muy frescos, en Belascoaín 44, en la acera de la sombra, propio para Médicos o Dentistas, pues consta de un gabinete grande y hermosos cuartos para la familia, baño intercalado completo, agua fría y caliente. Informan Belascoaín 48. Teléfono U-5055.
28101 22 jn.

SE alquila propio para cualquier establecimiento los bajos de la casa Dragones esquina San Nicolás con tres puertas al frente y demás servicios y tres habitaciones en el entresuelo. Informan M-9057.
27936 28 jn.

SE alquila la casa Conde número 3, altos, próxima a Compostela. Informan Compostela número 148. Tel. A-9321.
S-3252 19 jn.

SE alquilan losc altos de Sol, número 27. Informan: Teléfono M-2504.
S-3437 25 jn.

ALQUILO hermosa casa Suárez 116 altos. Tiene bomba eléctrica, compuesta de sala, cuatro cuartos, cocina de gas, baño intercalado, baño de criados y servicios sanitarios completos; alquílela enseguida. Alquiler $55. Informan teléfonos A-4358 y M-6263. Altos botica Sarrá. 27739. 18 ju.

SE alquilan los espléndidos altos de Carlos III esquina a Oquendo. Informan: Teléfono M-2504. La llave en la bodega de la esquina. S-3434 25 jn.

SE alquila el segundo piso, J. M. Labra número 110. Casa nueva con 4 cuartos, recibidor, comedor, sala, baño intercalado, doble servicio, llaves e informan Obrapía número 61, altos.
27751. 21 ju.

SE alquila Neptuno número 265, unos espléndidos altos modernos, cuatro habitaciones, baño completo, precio 60 pesos. Informan U-3129. S-3503 28 jn.

SOLICITUDES DE TRABAJO: DIEZ CENTAVOS
DEPARTAMENTO DE ANUNCIOS CLASIFICADOS

10 CENTAVOS
DE 7 A. M. A 4 P. M.; Y DE 4 A 10 P. M.
15 CENTAVOS

10 CENTAVOS
DE 7 A. M. A 4 P. M.; Y DE 4 A 10 P. M.
15 CENTAVOS

FOLLETIN 2

NUBES Y RAYOS DE SOL

NOVELAS

del

PADRE JOSE SPILLMANN

DE LA COMPAÑIA DE JESUS

De venta en la librería "Académica", Prado 93, bajos de Payret. Teléfono A-9421

(Continúa)

esperaban, entró Sir Ricardo, extraordinariamente agitado.

Sus méjillas estaban más pálidas que otras veces y sus labios temblaban de cólera. Al verle, quedóse el niño sorprendido, y parándose en medio de la habitación, dijo: "Es mi abuelo."

"Sí, yo soy", añadió Sir Ricardo. "Parece que no te agrada mi venida. Sal de aquí, que tengo que hablar con tu madre."

Cuando el niño salió, dirigióse Sir Ricardo a su nuera, que ya se había repuesto de la sorpresa de la inesperada llegada del anciano, y dijo: "Veo que no soy bien venido esta noche a mi propia casa, pero no podía imaginármelo; ¿se puede saber qué es lo que ocurre?"

A estas palabras dichas en tono violento, la dama respondió muy tranquilamente: "Siento, Milord, que os disgustéis porque hayamos proyectado celebrar esta fiesta. Mi deseo era que vos también tomarais parte en ella, porque los abuelos deben estar presentes a la primera comunión de sus nietos. Pero, con sinceridad os digo que temía alguna contradicción por parte vuestra, y por eso he renunciado, aunque contra mi voluntad, a vuestra presencia".

"Muy bien :temíais que habría de oponerme, y por eso habéis enviado a Bradshaw-Hall al viejo caprichoso que alguna vez tiene la indiscreción de no pensar como piensan los fanáticos." Después de decir estas palabras mudó repentinamente el tono en que hasta entonces había hablado, y añadió con voz temblorosa: "¿Queréis arruinar a mi familia? Celebrar en los tiempos que corremos esta fiesta, y publicarla por toda la comarca, es, en verdad, aun más de lo que se podía esperar de vuestro fanatismo".

"No me parece cosa tan extraordinaria", repuso la dama tranquilamente, "convidar la Nochebuena a algunos vecinos de confianza".

"¡De confianza!" exclamó Sir Ricardo. "¿Quién es de fiar hoy día? Cosa extraordinaria es invitar a todas las familias católicas de la comarca, y solo a éstas, e invitarlas para que sean testigos de que, contra las leyes de Su Majestad, se dice Misa en la casa de los Worthington y se hacen otras necedades que son consideradas como delitos de alta traición: esto es una locura, una insensatez."

"Vuestra excitación", dijo la dama, "disculpa vuestro lenguaje. Yo creía que la renovación de las promesas del bautismo, que precede a la primera comunión, contribuiría a alentar y confirmar en nuestra santa fe a alguno que otro de nuestros convidados."

"¡Muy bien! En esto se conoce que sois hermana del fundador de los seminarios ingleses en el Continente", gritó el anciano a su nuera, que en efecto era hermana del doctor Allen, benemérito de la Iglesia católica en Inglaterra, quien más tarde obtuvo la dignidad de cardenal. "¿Y yo soy uno de esos vacilantes que necesitan ser confirmados en la fe, a quien, sin embargo, en consideración a ciertas razones no se ha podido invitar?"

Lady Worthington no respondió: contrajo los labios en señal de dolor y levantó los ojos clavándolos con expresión de tristeza en Sir Ricardo, el cual, comprendiendo el significado de aquella mirada, añadió: "Siento, Milady, que no pueda celebrarse la conmovedora fiesta que teníais preparada. He enviado criados que revoquen la invitación a las familias que habían sido convidadas. Acaso he atentado a vuestros derechos de ama de casa, pero esta carta, que hoy he recibido y que ha sido la causa de mi inesperado regreso, me servirá de disculpa."

Mientras la señora leía la carta que Sir Ricardo acababa de poner en sus manos, sentóse éste en una silla junto a la chimenea. Terminada la lectura de la carta, doblóla la dama y se la devolvió a su dueño, el cual invitándola con la mano a sentarse, le dijo:

"¿Qué piensa ahora mi prudente hija, en vista de esta exigencia?"

"La esperaba hace tiempo", respondió Lady Worthington. "Vuestra ambigua conducta no podía sostenerse mucho. Si he de hablaros sinceramente, os diré que me alegro de que os veáis precisado a poneros resueltamente al lado de los católicos".

"¿Que os alegráis de que perezca la antigua familia de los Worthington de Blainsco?" exclamó el anciano."

"Me alegro", repitió la noble dama, "de que nuestra familia pueda demostrar a Nuestro Señor, que estima mucho más que los bienes terrenos, la fidelidad y la obediencia a su Iglesia."

"¿Creéis que quiero pagar tres mil doscientas cincuenta libras todos los años, sólo por no concurrir a las predicaciones de los pastores protestantes? ¿Creéis que estoy dispuesto a abandonar al cabo de pocos años el rico patrimonio de mis mayores y en mi avanzada edad a mendigar y, después de ser azotado y marcado con un hierro candente, a salir desterrado de mi patria? No, de ninguna manera. Nada ganaría con esto la causa católica. Permitidme que me explique, y veréis cómo nuestros enemigos ponen en juego todos los medios imaginables para anonadar una tras otra a todas las familias católicas? De este modo, reduciéndonos a todos a la miseria, conseguirán ellos su intento; pero no, a la familia Worthington no la destruirán. Mientras yo viva no se pagará ni un céntimo. Preservando de la ruina a una familia católica, creo servir a la Iglesia mejor que siguien do la conducta fanática de muchos de sus hijos. Escuchadme hasta el fin, Milady, pues conviene que nos entendamos. En mi corazón soy tan buen católico como vuestro hermano el de Reims, aunque por muy fundadas razones no lo manifieste y acaso lo manifieste todavía menos en lo sucesivo. He aquí la respuesta que en mi presencia dió el marqués de Winchester a un cortesano francés que le preguntó cómo le había sido posible gozar cada vez más del favor de la corte durante los varios reinados que se han sucedido desde Enrique VII hasta Isabel: "He sido un sauce, no una encina". Esta sentencia de persona tan prudente como el marqués, la he escogido yo como norma de conducta: durante la tempestad me doblaré; y cuando pase la violencia del huracán, me levantaré de nuevo; mientras que la poderosa encina que desafía las tempestades, una vez tronchada, ya no podrá levantarse. Pronto quizá vendrá, como vivamente lo deseo, un nuevo gobierno más favorable a la antigua Iglesia; acaso llegue a ceñirse la corona la reina de Escocia, que ahora padece en la cárcel; y entonces me agradecerá la Iglesia que yo no haya entregado mi hermosa fortuna en manos de los herejes".

"¿Es posible que la máxima de un cortesano, que por miras políticas mudó cuatro veces de religión, sea la norma de conducta de un Worthington?" dijo con indignación la dama. "Triste por demás es, Milord, el significado de vuestras palabras estáis resuelto a asistir a los cultos protestantes, lo cual viene a ser lo mismo que apostatar de la fe."

"En efecto, así se interpretará. Pero ¿quién me obliga a dar este paso? El pastor protestante y los señores de Wigan me han dejado hasta ahora en paz, mediante una cantidad considerable de dinero. Pero el jefe del Lancashire ha recibido una carta escrita de puño y letra del Secretario de Estado Lord Burleigh, anunciando que mi hijo, sacerdote romano, ha llegado a Inglaterra, y man dando que se vigile como a persona sospechosa al padre de este reo de alta traición. Siempre temía que mi hijo fuese un día la causa de la ruina de nuestra casa. Desde el día que salió de Oxford para entrar en el seminario de Douay, del lado allá del canal, que vuestro hermano fundó contraviniendo las órdenes de la reina, como si ella no fuera ya bastante hostil a nosotros, desde aquel día estoy temiendo que Tomás ha de cometer la locura de venir a nuestra casa y de comprometernos a todos en su sangrienta suerte. Porque no sólo le amenaza a él el castigo de alta traición, sino a todo el que le preste algún auxilio y aun a los que no lo entreguen a los tribunales."

Al oir Lady Worthington estas palabras, sintió oprimírsele el pecho, co mo si tuviera sobre él todo el peso de una montaña. Consideraba lo que podría suceder cuando llegara aquel hijo a quien esperaba de un momento a otro, y esta idea la hacia temblar de pavor .Parecíale que debía preparar de algún modo al anciano para este trance, y le dijo con voz temblorosa:

"¿Y qué haríais si vuestro hijo viniera esta misma noche a Blainsco-Hall?"

"¿Qué haría? No sé lo que haría. No le permitiría permanecer en casa ni un solo momento."

Entonces de repente le asaltó un pensamiento al anciano, el cual levantándose violentamente de la silla y tomando la mano de su nuera, le preguntó con convulsiva excitación: "¿Acaso... es mi hijo el sacerdote para quien habéis preparado este altar?"

"Sí, Milord", respondió Lady Worthington; "en este altar celebrará vuestro hijo por vez primera en la casa paterna el santo sacrificio de la Misa. Estoy esperando su llegada, ya no debe tardar."

"¡Bien habéis urdido la trama!" exclamó el anciano, llevándose las manos a la cabeza. "¿Y si vinieran los espías que están siguiéndole los pasos y lo prendieran a él y a todos nosotros? Bajaré y mandaré cerrar las puertas y correr los cerrojos, para que nadie traspase esta noche los umbrales de mi casa."

Sir Ricardo intentó salir de la estancia, pero la dama le detuvo diciéndole:

"Aguardad, no toméis resolución alguna mientras dure la excitación de vuestro ánimo. ¿No ois como ruge el viento al chocar contra las torres? ¡Considerad que a la hora de la muerte os será doloroso recordar que en una noche como ésta habéis cerrado las puertas de vuestra casa a un sacerdote, a vuestro propio hijo! Leed ahora esta carta, y veréis el anhelo de vuestro hijo por volver a la casa de su padre".

El anciano tomó violentamente la carta y la arrojó hecha pedazos a las llamas, diciendo:

"Esta carta puede hacernos traición. ¡Dejadme, aquí se juega la salvación de nuestra familia!"

"Mucho más se juega en este asunto", añadió con calor la dama: "aquí se juega la salvación de vuestra alma."

Sin responder palabra alguna dirigióse el anciano a la puerta de la habitación, cuando ésta se abrió, y entró el niño diciendo: "Bajad a la puerta, y oiréis una hermosa canción

M.E.C.D. 2016

ALQUILERES DE CASAS

SE alquila la casa Salud 160, altos, letra A. compuesta de sala, tres habitaciones, comedor, y su baño moderno, tiene motor eléctrico. La casa es nueva. Informan San Lázaro número 396 altos entre Espada y San Francisco. Teléfono U-5231. La llave en la bodega de la esquina de enfrente. S-3493 18 jn.

SE alquilan los altos de San Lázaro número 327, esquina a Basarrate. Informan: Teléfono M-2504. S-3436 25 jn.

SE alquilan los bajos de Oquendo, número 40, esquina a Carlos III. Las llaves en la bodega de la esquina. Informan: Teléfono M-2504. S-3433 25 jn.

SE alquilan en Desagüe, Franco y Peñalver, casas modernas de alto y bajos. Informes Ramón Planiol, Luyanó número 154. Teléfono X-1596. 27952 18 jn.

SE alquilan los amplios y ventilados altos de las casas Oquendo números 77 y 83, compuestas de sala, saleta, tres hermosas habitaciones, cocina de gas y un gran baño intercalado. Informa: Mariano Prats, Aguiar 73 1-2. Teléfono A-7884. 25821 20 jn

SE alquilan los altos de San Miguel número 207, entre Infanta y San Francisco, compuestos de cuatro hermosas habitaciones, sala, saleta, baño intercalado y todos sus servicios a la moderna. Informan en San Miguel número 211, altos esq. a Infanta. 27749. 19 ju.

SE alquilan hermosos y frescos altos de Concordia 116, sala, saleta, cuatro cuartos, saleta de comer, dos baños modernos, cuarto y servicio de criado. Informes e nlos bajos. 27667 19 jn

PROPIO para casa de huéspedes u oficinas. Se alquilan los espléndidos altos de Galiano núm. 49, 51, 53 frente a la iglesia de Monserrate. Tienen 11 habitaciones 2 baños, cocina, sala y hall. Renta: $175.00. Informan en los bajos, Francisco Plá y Cía, S. en C. Teléfono A-7455. 28007 18 jn

ACABADO DE FABRICAR

Los hermosos y lujosos altos de San Nicolás 9 con sala, recibidor, cuatro grandes cuartos, lujoso baño, agua fría y caliente, comedor, cuarto de criado, baño de criado y cocina de gas y mucha agua. Ultimo precio: $80.00. Informan en el mismo, teléfono F-3509. 28006 20 jn

(2)—Vedado

CALLE C, 192, entre 19 y 21, con agua abundante, sombra, garage opcional, dos altos por $75 y $100, dormitorios espaciosos, gran sala y comedor, cocina de gas, calentador. 28674 27 jn.

SE alquila la casa, 214 de la calle 10, casi esquina a 23 en ella estuvo establecido un tren de lavado cinco años, lo mismo se alquila para familia numerosa; con todas las comodidades, agua abundante, la llave al lado, 216. Informan en Gervasio 1, A. B. Departamento 3, 1er piso, izquierda de once a dos p. m. Laudelino Caro. 28679 25 jn.

VEDADO. En $45, $19, $15, alquilo casa ,tres cuartos amplios, demás comodidades, acabada de pintar, departamento interior, servicio todo independiente. 15 No. 105 entre 16 y 18 departamento. 15 número 29-A interior número 1, llame tercer departamento entre 15 y 17. 28663 21 jn.

CALLE 21, entre D y C, número 283, alquilo tres casas acabadas de fabricar, portal, sala, recibidor, cuatro habitaciones, baño intercalado, cocina, servicios criados. Informan D y 21 número 194. 28471 24 jn.

PARA familia de gusto se alquilan independientes los hermosos altos y bajos de F núm. 207 entre 21 y 23. Llaves en la misma. Informes: Tel. F-4483, precio de situación. 28566 20 jn

EN 225 pesos se alquila la espléndida casa de una sola planta calle M número 35 entre 19 y 21 con garage y todas las comodidades. Las llaves e informes al lado en los bajos del 37. 28493 31 jn.

SE alquila el bajo moderno de M, núm. 48, entre Línea y 17. Se compone de sala, comedor, 3 cuartos grandes, baño intercalado, cuarto de criado con su baño e inodoro, pantry y cocina. Llaves en la misma. Informes: Tel. F-4453. 28567 20 jn

SE alquila la casa de dos plantas, 25 entre L y M, cinco habitaciones con dos baños, habitación criados y chauffeur con servicios, garage y jardín, agua, ventilada y tranvía doble en la esquina. Precio 160 pesos al mes. Informes teléfono U-2616. 28502 23 jn.

19 y L. Segundo piso muy fresco y amplio, saleta, sala, comedor, seis cuartos, terraza tres lados, dos baños pantry, cocina, cuartos criados, garage, servicios. Hermosa residencia de bellas vistas. 200 pesos. Informan en el piso primero. 28518 20 jn.

SAN Lázaro 484, entre M y N, entrada Vedado, la mejor cuadra, hermosos y frescos altos, terraza, sala, saleta, cinco habitaciones, comedor etc. Garage Edifio Andino en la esquina. 120 pesos. Informan en la misma de 9 a 12. 28517 20 jn.

LINEA entre G y H Villa Esperanza, espléndida casa, para familias de posición, se alquila muy barata. A-4729. 28513 19 jn.

SE alquilan los hermosos y modernos altos de Línea, 89. Tel. F-1187. S-3553 20 jn

SE DESEA ALQUILAR

una casa en el Vedado o Alturas de Almendares. Ha de tener sala, saleta y comedor grandes, no menos de seis cuartos de familia y dos baños, tres cuartos de criados y garage para dos máquinas. Se prefiere de una sola planta y cerca del colegio La Salle. También de dos plantas, pero para una sola familia. Informes: Teléf. F-5528. 28454 20 jn

SE alquila la casa calle 25 entre Paseo y 2, Vedado, con sala, comedor, cuatro cuartos, cocina y baño con agua caliente. Informan calle 17 número 54, entre 16 y 18. 28255 23 jn.

SE alquilan los bajos del espléndido chalet "Villa Esperanza" en 27 y D, Vedado, compuestos de jardín, portal, sala, comedor, seis habitaciones, dos baños, dos cuartos y servicios para criados, garage y corina de gas. La llave en los altos, informes Alonso y Ca. Inquisidor 10. Teléfono M-5111. 28118 22 jn.

SE alquilan los bajos de la calle Jovellar número 40 entre M y N a una cuadra de la Universidad. La llave en el segundo piso. Informan teléfono F.O.-1387. 27889 20 jn.

SE alquila en la calle 4 y 17 una casa amplia, fresca, acabada de pintar, con recibidor, comedor, 6 cuartos, baño completo. Llaves en la esquina a 17. Informan Obrapía No. 61. 27750. 21 ju.

VEDADO. Se alquilan altos calle H frente a la Avenida de los Presidentes, muy cómodos y frescos, con terraza al frente y fondo, cuatro habitaciones grandes y una más pequeña, hermoso comedor y pantry, buen baño y servicio completo de criados; nunca falta agua y están muy rebajados. También se alquilan en módico precio los altos de 5a. número 44 1|2 entre D y E, cerca del parque Villalón. Informan 7a. 167, entre J e I. 27658 19 jn

SE alquila el chalet de la calle 27 entre Paseo y 2, 349. Informan en el 345. S-3427 20 jn.

CASITA moderna, toda cielo raso, jardín, portal, sala, dos cuartos, baño intercalado, cocina de gas, patio y traspatio. Calle 10 esquina 17. Vedado. Informes teléfono M-2863. La llave en la bodega esquina 17. 27764. 18 ju.

VEDADO. Alquilo lindos bajos $80, calle 19 entre E y F, 251, sala, comedor, cuatro cuartos, baños, patio, portal, cocina. Llave altos. Informan teléfono F-1283. 27625 19 jn

EN el Vedado, se alquila la casa de una sola planta E, entre 27 y 29. Se compone de jardín, portal, sala, cinco cuartos dormitorios, dos baños intercalados, comedor, cocina, patio al fondo. Garage para dos máquinas, con dos habitaciones en los altos. Acera de la brisa. Informan E, esquina a 27. 28286 20 jn

CALLE 10 No. 161, entre 17 y 19, Vedado. Propio para matrimonio, piso bajo decorado moderno, cielo raso, jardín, portal, sala, dos cuartos, baño moderno intercalado, cocina de gas, etc. Puede verse a todas horas. La llave en la bodega esquina 17. Informes teléfono M-2863. 28140 21 jn.

ALQUILERES DE CASAS

VEDADO, se alquila en la mejor barriada hermosa casa de altos de fabricación moderna con preciosa sala, recibidor, espléndido comedor, ancho y cómodo hall, cuatro amplias habitaciones, hermoso baño completo, dos preciosas terrazas, pantry y cocina espléndida, cuartos y servicios de criados y garage, un fresco como pocos higiénico y saludable, calle 9 esq. a I. Informan: I, núm. 5. 28016 18 jn

SE alquila en lo mejor del Vedado. Para la segunda quincena de Junio la casa calle 19 esquina a D (esquina de Fraile) acabada de pintar. Se compone de dos patios, uno cementado y otro con jardines y árboles frutales, garage para dos máquinas, portal por tres frentes, sala, gabinete, hall, seis habitaciones, dos baños, comedor, pantry, cocina, dos cuartos para criados etc. Precio $175.00. En la misma se enseña e informan. Teléfonos F-5163 y M-4770. 27520 20 jn.

SE alquila la preciosa casa de San Lázaro 488, altos, entre M y N., con terraza, sala, saleta, cuatro habitaciones, dos baños regios, galería cerrada, cuarto y servicio de criado. Alquiler $140. Informan en la misma. Teléfono U-4417. 27673 19 jn

CALLE 11, entre K y L, Vedado. Chalet moderno estilo español, cuatro cuartos, dos baños, jardín, portal, sala, comedor, cocina de gas, garage, cuarto de criados patio. La llave al doblar en L número 106. Puede verse a todas horas. Informes de día teléfono M-2863, de noche el F-2124. 28448—22 Jn.

EDIFICIO TAVEL, 21 y C, ALQUILA

casas con sala, comedor, cocina y baño, con dos, tres y cuatro cuartos; otra con sala, cuarto, cocina y baño. F-4252. Tavel. 25814 4 jl.

C. ENTRE 21 y 23, ALTOS ALQUILA

casa, sala, terraza, comedor, cuatro cuartos, comedor, cocina y baño. F-4252. Tavel. 25815 7 jl.

CALLE 15, ENTRE E y D

Altos, cerca Colegios La Salle, Dominicas, Iglesias. Alquiler 90 pesos, con garage, sala, comedor fondo cinco cuartos familia, dos criados, baños familia con calentador gas y criados repostería, cocinas gas hornillas, acera sombra, brisa, agua siempre. Informan calle 15 esquina Baños. 28079 18 jn.

VEDADO. Los altos más frescos de la aristocrática barriada, calle 17, esquina a C, se alquilan en $115.00. Tienen 5 habitaciones, hall, sala, comedor, baños y amplia terraza por las dos calles. Informan en los bajos, Francisco Plá y Cía. Teléfonos F-5070 y A-3511. 28008 18 jn

SE alquila el chalet calle 27 esquina a 2, muy cómodo, con cuatro habitaciones altas, baño intercalado. Informan en la bodega. S-3427 20 jn.

CALLE F entre Calzada y Línea, Vedado. Se alquila un lujoso apartamento. Alquiler 110 pesos mensuales, hay portero. Informes Teléfono F-5285. 27906 20 jn.

SE alquilan las bien situadas casas, calle B, número 205 y 207, entre 23 y 21. Vedado, tienen garage, llaves en la calle A núm. 195. Informan teléfono A-4820. S 2116 21 jn.

VEDADO. Se alquilan dos altos, uno chico y otro grande, modernos y bien ventilados, calle B núm. 3, entre 5a. 3ra. a precio de situación, en la misma informan. 28113 20 jn.

PARA FAMILIAS "BIEN"

A precio de situación, casas completas $60, $50 y $44, modelos de independencia, elegancia y ventilación, amuebladas $100 y $80. Gran edificio "Maine Apartaments", Crucero, M y 13, media cuadra de Línea y del Malecón, lo mejor de la Habana. 25919 31 jn.

B, 242, casi esquina a 25 una planta cómoda, fresca, acera de la brisa, sala, saleta, comedor, cuatro cuartos, cuarto criado, jardín, traspatio, árboles frutales, garage, $135. Llave al lado. Teléfono número M-8023. San Lázaro 101, altos. 27221—18 Jn.

VEDADO. Se alquila la espaciosa y fresca casa calle A número 146, entre 15 y 17, compuesta de sala, saleta, cuatro grandes cuartos, comedor, cocina criolla y de gas, pantry, garage, tres cuartos para criados y uno para útiles de limpieza y espacioso patio. Informa su dueño en la casa de al lado número 142, teléfono F-4507. 27564—18 Jn.

L y 23. Lo mejor del Vedado. En el edificio Herrera se alquilan en 90 pesos los hermosos y frescos altos compuestos de sala, recibidor y comedor al fondo, cinco hermosas habitaciones y dos baños, acabados de fabricar. 27305 24 jn.

(3)—J. del Monte y la Víbora

SE alquila en Santos Suárez una casa de jardín, portal, sala, tres habitaciones, comedor, cocina y baño, 40 pesos calle General Lee esquina a Figueroa. Informan teléfono I-1043, las llaves al lado. S-3569 19 jn.

ALQUILO preciosa, amplia, fresca casa Avenida Dolores 335 entre 16 y 17 Lawton, portal, sala, tres cuartos, patio, traspatio. Muchos tranvías. Precio 45 pesos. 28529 19 jn.

CASITAS a 20 pesos con luz, Dolores entre 12 y 13, Pasaje Iberia, otra alta B y 16, otra Dolores 320 entre 15 y 16, Lawton. 28512 19 jn.

VIBORA, en $60 se alquila la casa Andrés núm. 22, a media cuadra del parque Emilio de Córdoba. Las llaves en Andrés 20. Informan Tel. FO-7610. 28604 22 jn

ALQUILO casa Concepción 169 entre Porvenir y Octava, portal, sala, comedor, cuatro cuartos bajos y uno alto. Servicio completo. Llave enfrente Botica. Informan F-1897. 28630 19 jn

SE alquila la casa Pedro Consuegra y 5a. Víbora, portal, sala, saleta, 3|4 servicio de gas, patio y traspatio. Informan: Teléfono U-2174. 28621 21 jn

ALQUILO la casa Estrada Palma y Juan Delgado núm. 154, Sto. Suárez, sala, comedor dos cuartos, baño intercalado y servicios para criado. Tel. I-4433. Kincade. 28623 19 jn

ALQUILO en Luyanó casita moderna calle de Juan Alonso esquina Infanzón, con portal, sala, comedor, cuarto grande, cocina, patio y servicios, una cuadra del tranvía. Teléfono A-9922. 28481 19 jn.

SE alquila casa con sala, saleta, dos cuartos, baño intercalado, cocina, comedor al fondo, garage y portal, recién construída. Reparto Rosalía, calle 1a. número 14. La llave en frente. Luyanó. 28337 21 jn.

VIBORA, alquilo dos casas Santa Irene núm. 45 entre San Indalecio y San Benigno; con sala, comedor, dos cuartos, baño, cocina y patio $35.00. Informes: I-3530 y Libertad núm. 12. S-3546 18 jn

LAS CASAS MAS MODERNAS DE LA HABANA, CON DOS CUARTOS Y DEMAS SERVICIOS, A $18 Y $23.

Se alquilan independientes, acabadas de construir, con entrada directa a la calle, próximos al puente de Agua Dulce, dos cuadras después de pasar la Quinta del Centro Gallego, por la línea del tranvía de Luyanó, Calle de Justicia y Arango. Las llaves en la lechería. Dueño M-5523. Otros casas con cuartos y baño intercalado en $36; otras con tres cuartos en $26. 28366 20 jn

FOMENTO 13, se alquila con portal, sala comedor y un cuarto y otra con sala, comedor y 2 cuartos a una cuadra de la Calzada. Informan Tel. I-3418. S-3564 21 jn

ALQUILERES DE CASAS

VIBORA. Se alquila la casa Santa Catalina entre Strampes y Figueroa, con jardín, portal, recibidor, sala, cuatro hermosas habitaciones, lujoso baño intercalado, galería cerrada de persianas, comedor, pantry, cocina, cuarto y servicio de criados, y garage, con capacidad para varias máquinas. Informes por el teléfono I-7606. 28261 28 jn.

SE ALQUILA

En lo más alto y saludable de la Víbora, calle de Porvenir 83, casi esquina a la Avenida de Acosta, una casa que tiene portal, sala, saleta, hall, comedor, tres habitaciones de dormir, con un baño completo intercalado. Cuarto y servicio de criados, cocina y patio. Entrada independiente de criados. Agua abundante siempre, porque tiene tanque y motor eléctrico. La llave al lado en el 85, bajos. Informan: teléfono M-7062. 28335 20 jn.

SE alquila en 35 pesos magnífica y ventilada casa compuesta de portal, sala, tres cuartos, comedor, cocina, patio y traspatio y servicio sanitario. Rosa Enríquez número 113, Luyanó. 28311 23 jn

CALLE Concepción 256, Ampliación del alto, entre 13 y 14, se alquilan casitas interiores con todos sus servicios a la moderna. 28586 24 jn

ROSA Enríquez y Pernas, una cuadra tranvía, casa nueva, portal, sala, tres habitaciones, baño intercalado, comedor al fondo. $35. Llaves bodega. 28315 21 jn.

EN 45 PESOS

alquilo la casa Zapotes 125 entre Paz y San Julio, moderna y muy fresca. La llave en la bodega. Dueño, teléfono I-7455 28307 28 jn.

ALTOS muy frescos, Estrada Palma 87, esquina Concejal Veiga, compuestos de sala, comedor, tres buenas habitaciones, baño y cocina, a cuatro cuadras de la calzada, en 40 pesos. La llave en los bajos, bodega. Informes Patrocinio 22, o I-1377. 28328 20 jn.

SE alquila en la Víbora, Felipe Poey 2, espléndido chalet, con portal, sala, cuatro cuartos, cuarto y servicio re criados, lavadero, patio, tanque y motor para agua. La llave al lado en villa Chiquita. Informes Alonso y Ca. Inquisidor 10. Teléfono M-5111. 28119 22 jn.

SE alquila una casa con portal, sala, saleta, tres cuartos, servicio intercalado, comedor y cuarto de criado, patio y traspatio. Milagro y Porvenir al lado del Parque, Reparto Lawton. 28117 19 jn.

EN Luyanó, Concha y Pérez, casa de dos plantas se alquila, junta o separada; tienen los altos sala, saleta, tres cuartos, cocina y maño, balcón y terraza, sumamente fresco. Y lo mismo los bajos. Hay siempre agua abundante. Su dueño(Moure, teléfono I-3370, llaves en la bodega. 28280 18 jn.

SE alquila una casita en San Julio entre Santos Suárez y Santa Emilia, informes en la bodega de Santa Emilia, teléfono I-7529. 28116 20 jn.

SE alquila en $60, la casa José Antonio Saco entre O'Farrill y Avenida de Acosta; sala, saleta, portal, tres habitaciones, baño intercalado, comedor, cuarto y servicio de criados. La llave al lado. Informan teléfono A-5890. S 3541 21 jn.

POCITO 10-A, 2o. VIBORA

Alquilo casa moderna $35, sala comedor, tres cuartos, baño intercalado y cocina gas. Una cuadra Calzada. Llave bodega. Informes San Joaquín 33, bodega. Teléfono M-1808. 28148 18 jn.

EN Lagueruela 31, Víbora, se alquila una gran casa con hermoso jardín, amplia y muy ventilada terraza, sala, comedor, cuatro amplias habitaciones, lujoso cuarto de baño intercalado, cocina de gas y criolla, galería y hall de cristal, $70. Llave e informes en Lagueruela 25. 28106 18 jn.

SE alquilan los altos acabados de construir, de Dolores y San Leonardo, frente a Toyo. La llave en la bodega. Teléfono M-1750. 28035 19 jn.

SE alquila una hermosa casa, en la calle Príncipe de Asturias, Víbora, No. 9, a una cuadra de la calzada, con 3 cuartos 1 para criados, su buen baño, otro para criados, muy barata. 28042 20 jn.

SE alquila una casa en Arango, 2, entre Jesús del Monte y Fomento, con sala, saleta, dos cuartos, baños completo, cocina y patio y el número 4 con portal, sala y 3 cuartos, baño y cocina. Informan teléfono I-7005. 28066 22 jn.

SE ALQUILA

la casa de San Indalecio 23, bajos, entre San Leonardo y Rodríguez, cómoda y fresca, cocina patio y traspatio. Informan: San Leonardo 20. 28103 20 jn.

A 15 y 18 PESOS

En Serafines 83 alquilo casitas independientes de mampostería pisos de mosaicos, tienen dos habitaciones, patio, servicios, cocina y luz. Informes departamento número 21. Tel. A-3970. S-3502 20 jn.

ALQUILO casa moderna Carmen número 24 entre San Lázaro y San Anastasio, terreno al fondo, llave bodega Patrocinio y San Anastasio. Informan Tel. M-8713. S-3491 19 jn.

PRECIOSOS bajos alquilo modernos en la calle Bellavista entre A y Lawton en Canteras de San Miguel, Jesús del Monte. Precio 35 pesos. Véanse. Las llaves al frente en la caseta de Arellano. José Fernández. Teléfono A-5274. 27884 21 jn.

VIBORA, en lo mejor Loma del Mazo, Patrocinio número 9, entre Calzada y Párraga, alquilo casa moderna, sala, saleta, tres cuartos, comedor al fondo, baño intercalado, cuarto y servicio de criados, cocina de gas, patio y traspatio, agua abundante. Teléfono I-2888. 2797 18 jn

JESUS del Monte, se alquilan los cómodos y ventilados altos, sala, saleta, recibidor, cuatro habitaciones, baño intercalado con servicios y también para criados. Quiroga esquina a Delicias. S3507 19 jn.

VIBORA, a media cuadra del paradero San Lázaro 89, entre Carmen y el paradero, alquilo casita moderna, sala, dos cuartos, comedor, baño intercalado, cocina, patio, agua abundante. Precio $34. Informes I-2888. 27698 18 jn

ALQUILO dos casitas nuevas frescas, sala, cuarto cocina, patio y servicios sanitarios independientes cada una; gran azotea y luz $18.00. Pasaje Mercedes. Lacret, entre Cortina y Figueroa. Informan: Letra A o Factoría 68, altos. 27560—20 Jn.

SE alquila una casita acabada de fabricar, muy fresca, con sala, cuarto y comedor, precio $25, en Serafines y Vega. Informan en San Benigno y Serafines, carnicería. S-3442 20 jn

SE alquila en la Víbora la hermosa residencia de Patrocinio No. 13, esquina a Felipe Poey, con garage para dos máquinas a una cuadra del Paradero. Informan en la misma de 1 a 5. Tel. A-2226. 27273

ALQUILO casa nueva mampostería, sala, saleta, tres cuartos, servicio intercalado moderno, comedor y cocina. $40. Casita nueva con servicios, $17. Calle Dolores, 326, entre 15 y 16, Lawton, Víbora. 27114 18 jn

PARA EL VERANO

Hermoso chalet quinta; propio para dos familias se alquila en la loma central y más alta del Reparto Víbora Park, estando en el centro de una manzana de 8.000 metros, cercados propios para golf o tennis. Tiene tres portales y terrazas que rondan la casa, tres baños, garage, dos máquinas, teléfono luz, agua y jardín con jardinero que corre por cuenta del propietario. Informes Tel. I-2840. S13515 19 jn.

ALQUILERES DE CASAS

CASAS BARATAS

acabadas de fabricar, se alquilan en la manzana comprendida en Monte, Matadero y Cristina. Informan: Cristina, 4-B. Oficina. E 1338 30d-8

ALQUILO frescos y modernos altos Fábrica 55, frente al parque. Escalera mármol, sala, saleta, tres cuartos, baño moderno y demás servicios. Llave bajos. Informs I-3644, A-5620. 27081 18 jn

VIBORA, después del paradero. Se alquila la bonita casa Benito Lagueruela 18, entre 1a. y 2a., con 500 metros, jardín al frente y al fondo, portal, sala, comedor, 4 hermosos cuartos, lujoso cuarto de baño, garage, y cuarto de criados. La llave e informes en la bodega de la esquina. F. 927 ind. 16 ab.

ALQUILASE AMPLIO

Chalet calle Infanta esquina a San Jacinto, Buen Retiro, Marianao. Informan Tel. F.O.-7361. 23567 18 jn.

SE alquila nlos bajos de Flores, número -28 para depósito. Informan: Teléfono M-2504. S-3435 25 jn.

SE alquila una casita ,Vista Alegre número 6, dos cuartos, baño, un patio grande y abundante agua, $25. Informan en la bodega. S 3519 19 jn

ALQUILO casa quinta, Tamarindo 53, 5 habitaciones baño intercalado, sala, saleta, hall, comedor garage, servicio criados, mil metros, jardín, portales. el propietario la habita por ausentarse; ofrece contrato ventajoso. En Muralla y Aguacate, altos del Banco, alquilo tres pisos modernizados, sala, saleta, comedor, tres habitaciones más una chica criados, baño completo, cocina gas-horno. La llave el portero. Precio para alquilar pronto. Vendo muebles nuevos animales de raza. Propietario, Tamarindo 53. 26553—20 Jn.

(5)—Marianao

COLUMBIA calle Núñez 19 y 21 casi esquina Miramar, muy cerca La Tropical, sin estrenar, portal, sala, tres cuartos, baño intercalado, comedor, cocina, gran patio con entrada independiente, agua abundante fría y caliente, muy frescas, buenas y fáciles comunicaciones y alquiler baratísimo. Llaves en bodega de la esquina. Informes teléfono A-1556, Prado 125, Habana. 28501 23 jn.

QUEMADOS de Marianao. Se alquila la cómoda y fresca casa Maceo esquina a Steinhart. La llave al lado. Informan en General Lee 16. Teléfono F.O.-7425. 28486 21 jn.

SE alquila Reparto La Sierra, calle Siete entre Ocho y Diez. Casa de dos plantas con cinco cuartos, garage y cuarto criados, una cuadra tranvía. Agua abundante. Informa: J. F. Barraqué, en Siete esquina a Cuatro, La Sierra. Teléfono F.O.-1423. 28555 18 jn.

SE alquila en Avenida 2a. entre 11 y 12, Ampliación de Almendares, casa con sala, comedor, cocina, tres cuartos, hall, baño intercalado, garage, cuarto criados y servicio y un patio grande y jardín Informan en la misma. 28339 18 jn

EN $80.00

Ampliación Almendares: Calle Fuentes entre D. y E, a dos cuadras del tranvía y una del Parque Japonés. Se alquila un bonito chalet compuesto de sala, hall, tres cuartos, baño intercalado, comedor al fondo, cuarto y servicio de criados. garage, cuarto y servicio de chauffeur. Informan: Tel. F-2838. 28455 20 jn

SE alquila Reparto Almendares, frente al Parque de la Sierra, calle 9 entre 4 y 6, con tres líneas de tranvías por el frente. casa compuesta de jardín, portal, sala, antesala, tres habitaciones, baño completo intercalado, salón de comer, cuarto y servicio de criado, garage, patio y traspatio; agua fría y caliente, abundante. Llave e informes su dueña, a las dos puertas, teléfono F. O. 2145, dos cuadras del Cine Rivoli. 28279 20 jn

MARIANAO. Se alquila o vende un chalet, 520 varas terreno, 100 fabricación mampostería, sin calor nunca, lo mas saludable y fresco. Informan Real 174, Marianao. Teléfono FO-7081. 28065 19 jn.

SE alquila una caa, sala, dos cuartos, comedor, cocina, baño, patio. Informan Miramar y O'Farrill, bodega, Reparto Columbia. 27356 19 jn.

SE alquila un bonito chalet en La Lisa, punto saludable, fresco, verdadero sanatorio, gran jardín, agua abundante. Informes en el mismo. Calle Primera esquina a San Antonio, reparto Torrecilla, Lisa y en San Rafael 66, bajos. S-3269 18 jn

(6)—Cerro

ALQUILO 45 pesos hermosos altos modernos, muy frescos, sala, comedor, tres espléndidas habitaciones, baño intercalado, Zaragoza esquina a Cañongo, frente al colegio San Vicente. Informan teléfono I-3769. S-3567 24 jn.

CASA BARATA

Se alquila en el Cerro casa moderna, con sala, saleta, dos cuartos, baño intercalado, gran patio y portal. Precio 25 pesos Florencia número 40 esquina a San Gabriel. Informan Belascoaín y Campanario bodega. Tel. M-1787. S-3572 24 jn.

SE alquila la casa de la calle de Cruz del Padre número 2 ,en 40 pesos. Informan en la misma o en la bodega de enfrente. 28550 19 jn.

ALQUILA casa con portal, sala, saleta, cuatro cuartos, comedor, cuarto con baño, cocina de gas y de carbón, dos patios. Churruca 6, lera A. Informan Trinitdad 38, bodega. Teléfono I-7426. 28556 20 jn.

SE alquila barato el lindo y ventilado bajo de Patria 38. Esta calle empieza frente al 601 de la calzada del Cerro. La llave en la bodega. 28317 19 jn

HERMOSA casa con cinco espléndidas habitaciones, hall, portal, garage, jardín y traspatio, buen baño y toda decorada. Calle 8 entre 7 y 5. Reparto Almendares. Tel. F-4774. S-3518 21 Jn.

TERMINADAS DE FABRICAR

se alquilan varias casas en Universidad y Cruz del Padre, a una cuadra de Infanta, compuestas de sala, saleta, tres cuartos, gran cuarto de baño, comedor, cocina y cuarto de criados. Alquiler muy barato. Informan teléfonos A-6020 y A-8375. 26091 9 nl

SE alquila la casa Cerro 454, 5 cuartos doble servicio, patio y traspatio. Llave al lado. Informes: Salud 21, teléfono A-2716. S-3426 18 jn.

Extrarradio

LOMA de Cojímar. Alquilo espaciosa casa moderna, seis cuartos, tres baños, jardín, garage, agua abundante, teléfono, luz y demás comodidades. Renta $125. Llame M-9921 y pida el número 36. S-3523 18 jn.

SE alquila una hermosa Quinta veraniega en la calle República 89, Santa María del Rosario, con agua y servicio. Precio reajustado, una cuadra del Balneario. Informan República 54. Santa María. Sra. de Pola. 27897 19 jn.

(B) DEPARTAMENTOS

(7)—Habana

HABANA 68

Se alquilan dos magníficos apartamentos con balcón a la calle. 28264 30 jn.

EN Bernaza 44, piso 1o. se alquila un departamento con vista a la calle y lavabo de agua corriente. 28034 18 jn.

EDIFICIO PADRO

Concordia y San Nicolás

Se alquila un lujoso apartamento compuesto de sala, recibidor, tres cuartos, baño intercalado, comedor, cocina, cuarto y servicio de criados, elevador día y noche. Precio reajustado. E-1407 6d-15 jn.

EDIFICIO "PRIETO"

Muralla número 98, casi esquina a Bernaza.

En este edificio, que por su situación ofrece grandes ventajas por encontrarse, en el centro comercial de la ciudad, se alquilan grandes y ventilados Departamentos para Oficinas, a precios sumamente módicos. Muralla número 98. Teléfono A-4661. En el 6o. piso de este edificio se alquila una casa para familia con grandes comodidades, muy fresca y módico alquiler. E 1196 ind. 20 my.

SE alquilan en Monte núm. 133 entre Angeles e Indio, hermosos departamentos compuestos de: sala, comedor, 2 habitaciones para familia con cuarto de baño completo intercalado, cocina de gas y cuarto para criada con su servicio. La llave e informes los da el encargado de la misma. 27542 18 jn

SE alquilan en $19 con luz, departamentos con sala, cuarto y todos sus servicios independientes. Principe, 13, barrio de San Lázaro. Teléfono U-2221. S-3528 29 jn.

EN casa tres de familia decente, alquilo un hermoso departamento independiente de dos habitaciones y terraza, fresco, amplio, módico precio. Tel. F-3305. 27916 18 jn.

FRENTE Secretaría de Gobernación se alquila magnífico departamento paar profesional u oficina. Tacón 4 A-7627. S 1702 Ind 3 jl

HABANA. Se alquila precioso apartamento con vista a la calle, ventanas a la brisa para el verano es inmejorable, palanganero agua abundante, tranvías a la puerta; también hay preciosas habitaciones con iguales condiciones, casa propia para veranear por lo fresca, higiénica, limpieza esmerada, para oficina o particular. Informan en Sol 85, Dep. 208. 28017 18 jn

EDIFICIO "ARBOS"

Se alquilan apartamentos de sala, cuarto, baño completo y cocina, luz y abundante agua, elevador día y noche en Oquendo número 18, entre San Miguel y San Rafael. 26703 21 jn.

EDIFICIO CARREÑO AVENIDA DE WASHINGTON (antes Marina) No. 2. GRAN CASA DE DEPARTAMENTOS EXCLUSIVAMENTE PARA FAMILIAS

AMUEBLADOS Y SIN AMUEBLAR VARIOS TAMAÑOS. PRECIOS MODERADOS INFORMARAN: OFICINA 2o. PISO TELEFONO U-2958

E 1343 15 d 3 jn

(8)—Vedado

VEDADO, Depto. alto, cuarto y sala, cocina y servicio. 23 entre 10 y 12, café. 28293 18 jn

VEDADO. Se alquila un apartamento con frente a Calzada, sala, comedor, tres grandes habitaciones, cuarto criada, baño completo, cocina gas etc. Calzada esquina a M. Edificio Alfaro. Precio 75 pesos. 27937 28 jn.

SE alquilan modernos apartamentos, sala, comedor, dos hermosas habitaciones, cocina y baño. En la calle 25 entre 26 y 28, a una cuadra del tranvía de calle 23, en 30 y 35 pesos; los de 35 tienen terraza. Informan en la calle 14 entre 17 y 19. Tel. F-1939. S 2943 20 jn

PROPIO PARA EL VERANO

Edificio de seis plantas, acabado de fabricar, teléfono F-5678. 13 entre 18 y 20, Vedado, a dos cuadras del paradero, apartamentos de 20 a 40 pesos. Los del 5o. y 6o. piso a 28, 30, y 35 pesos; éstos con gas y luz. Todos con baño privado, garage y restaurant. Los hay amueblados. Elevador toda la noche.

E 1216 15 d 10 jn.

(C) HABITACIONES

(10)—Habana

SE alquila una hermosa habitación en Marqués González número 30, moderno y 6 antiguo, entre San Rafael y San José, a matrimonio o señoras, no importa que tengan un niño o dos lo que se desea persona de moralidad en casa particular. 28673 19 jn.

EN $12 habitación ventilada a hombres solos en Virtudes 74 bajos, hay agua abundante. 28668 20 jn.

SE alquilan dos habitaciones altas con sus servicios y cocina independiente. Más informes Gervasio n0mero 70, bodega. S-3573 20 jn.

CALLE Zulueta 32, pegado al teatro Payret, se alquilan magníficas habitaciones y Aguiar 57, Cuarteles 1, Cuba 80, Cuba 120, Compostela 110, Aguacate 122, Manrique 163, Lagunas 85, Gervasio 27, Virtudes 140, Calzada del Cerro 607, Recreo 20, Velázquez 9, Vedado, J número 11, Baños 2, esquina 3a. A 3, 5a. 69, 10 número 6, Nueve 150, Once 83, esquina 16. 28588 24 jn

EN calle céntrica, tranvía por todos los costados, con todas las comodidades, barata; se alquilan habitaciones a hombres solos o matrimonio sin niños. Neptuno número 57. S-3545—25 Jn.

En Reina número 55, altos, a una cuadra de Galiano, se alquila una hermosa habitación con lavado de agua corriente y esmerada limpieza; a hombres solos o matrimonio sin niños. Casa de exquisita moralidad. 28385—18 Jn.

MALECON 56, entre Galiano y San Nicolás. Pequeña habitación alta, con muebles ,luz, baño, elevador, terraza al Malecón, $20. Informa encargado. 28459—18 Jn.

HABITACIONES

EDIFICIO MANTECON

Obrapía 98. Hermosas y frescas habitaciones con balcones a la calle, lavabo de agua corriente abundante y gabinetes exteriores de mamparas. Otras interiores. Baratas. Damos luz toda la noche y limpieza. Oficinas, hombres solos, matrimonios sin niños. Informes: Portero. 28427 20 jn

EN San Miguel 5, a media cuadra del Parque Central se alquilan habitaciones, altas y bajas, con balcón, vista a la calle. 28142 22 jn.

SE alquila una hermosa habitación a hombres solos o matrimonio sin niños es fresca y se da barata, agua abundante, hay teléfono, en Amistad 96, altos. 27848 22 jn

PERSEVERANCIA 21, habitaciones nuevas con luz y agua abundante, $12 y $13. Dos cuadras del Malecón. 27612 19 jn.

REINA 14

Se alquilan hermosas habitaciones, altas, muy frescas y baratas. Informa el encargado. Teléfono M-2313. 28064 22 jn.

CUARTOS COMODOS

Alquilo en Omoa 14, a diez pesos. Jesús del Monte 156, salita y habitación con luz $14. Informes allí. 27720. 18 ju.

SAN RAFAEL 50

Primer piso

Se cede una lindísima sala con su balcón, a personas de estricta moralidad. Otras interiores. E-1375 6-d 11 jn.

EN Paula 59 altos, se alquilan dos habitaciones juntas o separadas con baño y cocina independiente a persona de moralidad, mucha agua y luz toda la noche, es casa particular, módico alquiler. S-3531 24 jn

GALIANO 109 altos del City Bank, la mejor casa de la Habana por su seriedad, limpieza y buena comida, habitaciones con baño privado. 27392 19 jn.

SE alquilan dos habitaciones, calle de Cristo núm. 29 entre Tte. Rey y Muralla. 27814 18 jn

(11)—Vedado

SE alquilan dos habitaciones en Galiano esquina a Trocadero con balcón a la calle, muy frescas. Informes: Ramón Fernández, U-1157. 27955 19 jn

VEDADO, altos, lugar céntrico, alquilo una gran sala para oficina o academia, en módico precio. Teléfono y asistencia. Tel. F-3305 27915 18 jn.

(12)—Barrios

SE alquila una habitación amplia y fresca con cuarto de baño, a señora sola o matrimonio sin niño en $15 10 de Octubre. Informan I-4038. 2661 20 jn.

(D) LOCALES

(13)—Habana

EN $40 se alquila local de 140 metros, para depósito o almacén a una cuadra de Galiano, en Virtudes, 74, Se da contrato. 28669 20 jn.

SE alquila un local pequeño para carnicería o establecimiento, hace esquina a una cuadra de Belascoaín y otra de Reina, Salud y Chavez. Precio $30. 28653 18 jn

GRAN esquina para bodega. Lealtad y Salud, fresco y espacioso local. Para contrato largo se exige regalía. Mucho vecindario. En la misma informan de 1 a 6. 28520 20 jn.

SE alquila un local para comercio en esquina, muy barato, propio para lo que se quiera emplear. Florencia y San Gabriel, Cerro. Informan Belascoaín y Campanario, bodega. Teléfono M-1787. S-3571 24 jn.

SE alquila una nave de 450 metros. Informa "La Vinatera", Arbol Seco y Peñalver. Teléfono U-1794. 28506 23 jn.

SE alquila esquina para establecimiento, de mucha perspectiva. Informan teléfono U-2191. S-3581 16 jl.

CUBA número 80, se alquila un magnífico local para comercio sumamente barato, entre Lamparilla y Obrapía. 28587 24 jn

LA mejor esquina de Ayesterán la alquilo para figón, bodega, doy contrato 6 años $65 alquiler. Cuenya, Monte y Someruelos, café. 28624 19 jn

SE alquila amplio local para comercio o industria, bajos del Edificio Gómez, con 500 metros de superficie, próximo al Prado, Malecón y Avenida Misiones, Genios esq. Morro. Precio módico, se da contrato y también se alquila por partes. Informan en el mismo. 28428 17 jn

SE alquila en Muralla esquina a Habana varios locales propios para establecimientos u oficinas. Informan en la esquina, Bar Muralla. S-3565—23 Jn.

HABANA 85 ESQUINA

a Lamparilla, gran local, 460 metros, pisos granito. Se alquila todo o partes para cualquier giro, buen punto. Informan: Altos, Teléfono A-3994, Sobrado. 28444 19 jn

PARA COMERCIO, A $60

Se alquilan dos locales en San Rafael 62-A y B, casi esquina a Campanario, completamente nuevos, puertas hierro y cristales. Informes Neptuno y Campanario. La Zarzuela. 28260 20 jn

SE alquila amplio local propio para industria o establecimiento en Infanta casi esquina a Desagüe. Precio y contrato. Informan U-1177. 28269 23 jn

SE cede medio local en la mejor cuadra de O'Reilly, con armatoste y vidriera, o se vende el armatoste muy barato. Tratar: O'Reilly 73. 28177 18 jn

SE alquilan en diferentes punts de la ciudad, naves de todos tamaños para industrias o depósitos. Informes Ramón Planiol, Luyanó número 154. Tel. X-1596. 27953 18 jn.

SE alquila en Oficios y Santa Clara un gran local para cualquier clase de establecimiento. Informan en la misma. S-3533 19 jn

SE alquila una gran nave en lo mas céntrico de la ciudad propio para cine o fábrica o cualquier industria; se da muy barata. Informan en Alambique número 15. 27635 19 jn

SE alquila la esquina Neptuno 127 y Lealtad, para un gran establecimiento. Informes en la bodega. 28327 30 jn

ALQUILO el bien situado local con vidriera, de San José 3. Informan en el mismo, U-1217. 28326 18 jn

SE alquila alquiler rebajado, espléndido local propio para dos establecimientos; uno en $85, compuesto de dos grandes salones y servicios sanitarios completos; otro de amplio salón al frente y espacioso local para familia en $105.00 O'Reilly 13, entre Cuba y Aguiar. Informan altos botica Sarrá. Teléfonos A-4358 y M-6263. 28220 23 jn

SE alquila local de 556 metros cuadrados para industria o almacén, en $175.00. Habana, entre Sol y Muralla. Teléfono A-3376. 27105 8 jl.

PARA almacenes o establecimientos, se alquila la casa San Ignacio, 33 y medio, esquina a Teniente Rey con más de mil metros de superficie, toda junta o por partes. Informan en la misma. 26190 18 jn.

LOCALES

NAVE DE 500 METROS

Nave alta con elevador y fuerza motriz para mover aparatos. Se da barata. Informes Universidad 15, teléfono A-3061. 27708 21 jn.

ALQUILO para bodega la esquina sin estrenar Concejal Veiga y Libertad, con dos accesorias anexa ya alquiladas, bajo alquiler. 27468 18 jn.

COMPOSTELA No. 115.

Se alquilan dos locales en $60 y $75, la llave en Muralla 67, informan Morales y Ca. A-2937 y F-1236. 26956 21 jn.

EDIFICIO CORBON

Industria 72 y medio a dos cuadras por Animas, de Prado. Se alquilan en la planta baja un espléndido local con dos huecos a la calle, capaz para barbería y peluquería de señoras. 28047 22 jn.

ALQUILO en Infanta y Carlos 3o. al lado café "Almendares" hermoso local de diez metros de frente por doce de fondo con tres puertas metálicas. Informes en Dragones 64, Sres. Santeiro y Alvarez, Tel. A-9642 y la llave en la barbería lado local. 28571 28 jn.

PARA COMERCIO

se alquilan en módico precio los bajos de Lamparilla 19 con doscientos ochenta (280) metros de superficie. La llave en café esquina a Aguiar. 26284 3 julio.

(14)—Barrios

DOS grandes naves, se alquilan La Rosa y Santa Catalina, Cerro. Precio módico una cuadra de la Calzada. 28505 22 jn.

¿QUIERE TRIUNFAR EN SU NEGOCIO?

Alquile la esquina de Sto. Suárez y San Julio. Informes: Reina 97, 99, La Moderna Filosofía. Tel. A-8441. 28633 22 jn

SE ALQUILA

Una esquina Santa Ana y Villanueva con una accesoria, alquiler módico, su dueño de 6 a 7 en la misma. S-3589 31 jn

SE alquilan tres esquinas propias para bodega, café o puesto de frutas, Cepero y Parque, Cepero y Recreo, Magnolia y Parque, todas sin estrenar, se dan baratas. Cerro. 28388 19 jn

SE alquila un gran local, para bodega, con armatostes y otros enseres, en el mejor punto de ampliación de Almendares. Informan Santeiro y Co| Mercaderes núm 5. Teléfono A-6020. S-3543 23 jn

LOCAL moderno, propio para botica, poco alquiler. Buen contrato. Informan: teléfono F.O.-1410. S-3539—20 Jn.

ALQUILO local propio para carnicería o tren de bicicletas, mucho barrio, paradero de guaguas, alquiler barato. Lincoln y Rivera. Reparto Santa Amalia. Teléfono I-5518. S-3500 21 jn.

SE alquila esquina para establecimiento, calle D y Ocho, Reparto Batista; módico alquiler. La llave al doblar, por calle Ocho. Teéfono I-3412. 27909 28 jn.

(F) SE NECESITAN

(17)—Criadas de mano y Manejadoras

SE solicita una manejadora y una cocinera que ayude a la limpieza de corta familia, para ir a Palma Soriano (Oriente), con referencias, buen sueldo, calle 27 número 343 entre Paseo y 2, Vedado. S-3580 19 jn.

SE solicita una criada con referencias, que no sea muy joven y que sepa leer y coser, sueldo 25 pesos y ropa limpia. Steinhart y Robau, Buen Retiro, Marianao. Teléfono F.O.-7041. S-3566 19 jn.

SE solicita una manejadora de color con muy buenos informes. Tel. FO-1516. S-3590 21 jn

CRIADA de mano se solicita de 30 a 40 años en 23 núm. 246 bajos, Vedado, 30 pesos y dormir en la colocación. 28608 19 jn

SE solicita sirvienta joven española que lleve algunos años en el país. Debe dormir en la colocacion. San Pablo número 14 Cerro después de las 9 de la mañana. 28476 22 jn.

(17½)—Criadas de habitaciones y coser

SE solicita una criada, que sepa coser, lavar y planchar, para viajar; con referencias. Es inútil presentarse sin estas condiciones. Calle 11 y 4, Vedado. 28365 19 jn

(19)—Cocineras

SE solicita una cocinera española, Prado 68, altos, Tel. M-4633. S-3587 19 jn

SE solicita una muchacha para cocinar y ayudar a la limpieza para corta familia. Se dan $30, si no sabe cocinar y no duerme en la colocación que no se presente. Línea y Tercera, paradero Jesús María, Marianao. 28603 22 jn

COCINERA española se solicita que sepa a la perfección su obligación, para un matrimonio. Suárez y Apodaca, Botica. 20650 18 jn

SE solicita para cocinera joven española que sepa cumplir su obligación. Hacer una pequeña limpieza y dormir en la colocación. Sueldo 30 pesos San Pablo número 14 Cerro después de las 9 de la mañana. 28477 22 jn.

SE solicita una muchacha peninsular para cocinar y ayudar a la limpieza. Sueldo $20.00, referencias. Cortina y Santa Catalina. Villa Alicia. S-3559 18 jn

SE solicita en Habana 48, altos, una cocinera que sepa su obligación, que duerma en la colocación y que tenga referencias. 28389—18 Jn.

EN San Bernardino núm. 7 entre Dolores y San Indalecio se solicita una cocinera que ayude a la limpieza. No duerme en la casa. 28403 18 jn

(22)—Chauffeurs

NECESITAMOS chofer, que tenga práctica y pueda dar referencias de su honradez y comportamiento en donde haya trabajado anteriormente. Rivas y Compañía, Lamparilla y Compostela. 28431 18 jn

(24)—Personas de ignorado domicilio

SE desea saber el paradero de Jesús Conde y Acción para asuntos de familia que le interesan lo solicita su hermano Antonio Conde en la calle 19 No. 243, Vedado. 27500 18 jn.

(25)—Varios

SEÑORAS o señoritas competentes solicito para vender en hogares jabón Castilla en pastillas de 5 y 10 centavos, marca "Le Chien". Personas activas pueden ganar hasta 6 pesos diarios. Bernaza 29 altos. Tel. M-1395. De 11 a 1 a. m. y de 6 a 7 de la tarde. 28514-740 20 jn.

URGENTE

Se solicita un buen enfermero que tenga referencias de donde haya trabajado. Es para asistir a un enfermo operado recientemente. Sr. José Martí, Calzada y 4, Vedado. 28641 22 jn

SE solicitan personas que padezcan de ácido úrico y eczemas (de los pies especialmente) herpes, erupciones, picazones, sarnas, uñas enterradas, grietas y mal olor de los pies, caspa del cuero cabelludo etc. Para regalarle una moderna medicina "Acetolia Robaina" que las cura rápidamente. Santos Suárez número 10 esquina a Dolores. Farmacia. S-3550 18 jn

COMERCIANTE extranjero, con garantías respecto a su honorabilidad, desea asociarse a negocio en marcha, con posibilidad de extenderlo. Ofertas al señor A. B. C. Apartado de Correo número 874 S-3558—25 Jn.

SE necesitan costureras que sepan coser de todos con máquinas eléctricas. En Estevez 76. 27510 18 jn.

SE SOLICITAN

SE solicita un socio para una fonda y bodega en una gran calzada de mucho tráfico. Tiene muy buenas condiciones. Tiene que conocer de cocina. No se necesita mucho capital. Informan: Monte y Antón Recio. Café, Benito. 27469—18 Jn.

SE solicita un buen enfermero que tenga buenas recomendaciones, para asistir a un caballero recién operado. Pabellón 3 Clínica Bustamante, Sr. José Martí. 28251 21 jn.

SOLICITAMOS agentes, sueldo fijo treinta pesos y buena comisión, Presentarse en La Protectora, Compañía de Seguros, Aguiar 126. S3524. 26 ju.

NECESITAMOS un operario de tenería, práctico en el oficio, para Centro América, ganando de 100 a 190 pesos según aptitudes. Viaje pago. Informan: Villaverde y Ca. O'Reilly 13, Agencia Serice. 28204—18 Jn.

SE solicitan: un criado, un cocinero y una criada. Han de tener buena presencia y saber sus obligaciones. Diríjase a la clínica El Centro Benéfico, calle L esq. a 13, Vedado. 28241 18 jn

SOLICITO JARDINERO

que sea experto en hacer ramos y decorar con flores. Diríjase a jardín "Mariposa". Apartado 472, Santiago de Cuba.

E 1373 11d 10 jn.

SE solicitan cuatro representantes para una importante casa de esta ciudad en las provincias de Matanzas, Santa Clara Camagüey y Santiago de Cuba con buenas referencias para vender y cobrar. Sueldo: cien pesos. Garantía efectiva: mil quinientos pesos. Pueden tener otras representaciones. Informes: Luis Corujo, Tenerife 73, Apartado 2185, Habana. 28018 18 jn

SEÑORITAS solicito cien para un nuevo Ten Cen ambulante, buen sueldo. Informes San Miguel número 18, Oficina de 9 mañana 8 noche. 27310 18 jn.

REVENDEDORES para caramelos finos en cada localidad del interior se solicitan. Alois Bily, Ave. 10 de Octubre 45. Habana. 26733 21 jn.

SOLICITAMOS personas que piensen establecerse y comerciantes y revendedores del interior, para remitirles catálogo describiendo cientos de artículos nobles, con precios bajos. No vendemos a particulares ni solicitamos agentes. Agencia Alemana. Panchito Gómez, 54, Habana. S-3059.—25 Jn.

AGENTES. Se solicitan para trabajar en una Sociedad de Auxilios Médicos. Deben tener experiencia en este trabajo. Si prueban su capacidad tendrán sueldo fijo aparte de su inscripción. Para detalles diríjase a las oficinas de la Clínica de El Centro Benéfico, calle L esquina a 13, Vedado. De 3 a 6 de la tarde. 28242—18 Jn.

(26)—Agencias de colocaciones

AGENCIA LA LEONESA, A-8816

Ofrece cocineros, criados, camareros, dependientes de café y fonda, carnicería, repartidores de cantinas, chauferes, cocineras, criadas y manejadoras. Suárez núm. 29, A-8816. 28652 18 jn

LA CONCEPCION TELF. I-4292

Para colocaciones de todas clases la acreditada agencia "La Concepción" Tamarindo 18 1|2. Telf. I-5292. 28281 27 jn.

AGENCIA de colocaciones; ofrecemos sirvientes de todas clases con referencias, criadas, manejadoras, cocineras, lavanderas, fregadores, camareros, chauffeurs. 23 y Baños. Vedado. F-1910. 27782 27 jn

AGENCIA INTERNACIONAL FANY

Ofrece cocineras, cocineros, criadas, criados, manejadoras, lavanderas, chauffeurs mecánicos, institutriz, mecanógrafos, mensajeros, taquígrafos, tenedor de libros, en inglés y español; con referencias y de todas las nacionalidades. Teléfono A-4175. S3523. 11 jul.

AGENCIA LA UNION

De Marcelino Menéndez, 30 años de establecida. Es la única que en cinco minutos facilita todo el personal con buenas referencias. Llamen al teléfono A-3318, Habana 114. 25698—2 Jl.

(G) SE OFRECEN

(27)—Criadas de mano y Manejadoras

SE desea colocar una muchacha con buenas referencias, para criada de mano o manejadora sabe coser algo, y sin pretenciones. Tel. M-6560. 28660 20 jn.

UNA joven española desea colocarse en casa de moralidad, lleva tiempo en el país, para informes San Leonardo 20, entre San Indalecio y San Benigno, Jesús del Monte, teléfono I-7528, preguntar por Milagros. 28655 20 jn.

SE desea colocar una joven española de criada de manos o de cuartos, tiene referencias. Teléfono F-3606. 28576 19 jn

JOVEN española desea colocarse para criada de manos, entiende de cocina es formal y sabe su obligación, llamen al teléfono M-2122. 28573 19 jn

SE desea colocar una joven española para criada de mano o para todo el servicio de un matrimonio sin niños, tiene buenas referencias y sabe trabajar. Llamen al teléfono A-2905. 28568 19 jn

SE desea colocar una muchacha de color de manejadora o criada. Informan Rodríguez número 43. Telfono I-3013, de 7 y media a. m. a 7 p. m. 28464 19 jn.

SE desea colocar una muchacha de color de manejadora o criada. Rodríguez número 43. Teléfono I-3013, de 7 y media a. m. a 7 p. m. 28465 19 jn.

SE desea colocar joven española de criada de mano y ayudar a la cocina, tiene referencias. Informan Oficios 56 entrada por Muralla. 28545 19 jn.

SE desea colocar una joven peninsular para criada de mano o para la cocina o para un matrimonio solo, desea casa de moralidad. Informan en San José número 85, altos. Teléfono M-4074. 28631 19 jn

SE desea colocar una joven española para criada de mano lo mismo para cuartos o comedor, práctica, trabajadora y buenas referencias de casa particular. Tel. M-3229. 28627 19 jn

SE ofrece una muchacha española para criada, sabe servir a comedor y coser un poco. Tiene referencias. M-7122. 28619 19 jn

SE ofrece una muchacha peninsular para criada de mano o manejadora, también no le importa cocinar para corta familia, tiene referencias donde ha trabajado. Oficios núm. 33, teléfono M-4411. 28638 19 jn

DESEA colocarse una muchacha española de criada de mano o manejadora, es trabajadora y formal y tiene referencias de las casas donde trabajó. Informan en Maloja 158. 28639 19 jn

SE desea colocar una joven española de criada de mano. Informan: Tel. M-2067. 28592 19 jn

UNA señorita desea colocarse de criada de mano, llamen al Tel. I-5832. 28593 19 jn

JOVEN española desea colocarse de criada de mano o de cuartos, entiende algo de cocina, es práctica y tiene quien la recomiende. Informan: Teléfono I-1721, Víbora. 28632 19 jn

DESEA colocarse una joven española de criada de manos, tiene quien la recomiende y sabe trabajar. Teléfono I-7818. 28607 19 jn

SE desea colocar una Sra. española para todos los quehaceres de la casa, si es matrimonio solo o corta familia, buenos informes. Teléfono A-4213, llamo después de las 9 de la mañana. 28582 19 jn

10 CENTAVOS DE 7 A. M. A 4 P. M.; Y DE 4 A 10 P. M. 15 CENTAVOS

SOLICITUDES DE TRABAJO: DIEZ CENTAVOS DEPARTAMENTO DE ANUNCIOS CLASIFICADOS

10 CENTAVOS DE 7 A. M. A 4 P. M.; Y DE 4 A 10 P. M. 15 CENTAVOS

M.E.C.D. 2016

CASAS DE GOMEZ MENA

LAS MAS MODERNAS LAS MAS BARATAS GRAN OPORTUNIDAD

Viviendas recién construídas, con entrada independiente, espléndida situación, a corta distancia de los tranvías, con calles anchas, debidamente asfaltadas, buen alumbrado, muy frescas, tienen sala, dos habitaciones, baño completo, con servicio sanitario inmejorable, cocina y dos patios, escalera de mármol, timbre eléctrico, todo por el ínfimo precio de

$32.00

MENSUALES

No deje de visitarlas, están situadas en el grupo de casas formado por las calles de Plasencia, Pajarito, Desagüe y Peñalver, a una cuadra de Infanta y tres de Carlos III.

DOS meses en fondo o fiador. Informa el encargado del grupo o Llinás No. 54-A, esquina a Marques González. Teléfonos: U-4489 y U-2925.

E 1197 Ind 22 my

SE OFRECEN

JOVEN española desea colocarse de criada de mano, sabe cumplir con su obligación, lleva tiempo en el país. Informan Tel. U-4669. 28579 19 jn

DESEA colocarse una joven española de criada de mano o manejadora sabe cumplir con su obligación tiene quien responda por ella. Teléfono X-1310. 28478 22 jn.

SEÑORA española de mediana edad se ofrece para sirvienta o manejar niños. Avisos al F-3177. 28014 18 jn.

SE coloca una joven española para manejadora o criada de mano, prefiere familia americana. Llamen al Tel. F-1907 28495 19 jn.

CRIADA de mano española y muy práctica se ofrece con buenos infromes, si es para corta familia puede cocinar. Cuba 121 altos. Tel. A-6693. 28494 19 jn.

SE desea colocar una joven española de criada de manos, cuartos, comedor, sabe cumplir con su obligación, con referencias. Informa: Teléfono U-2656. 28447 18 jn

UNA joven peninsular desea colocarse de criada de mano o manejadora; ha de dormir en la colocación. Responden o informan Cristo 25, altos, Manuel Rivera. 28295 21 jn.

SE desea colocar una joven española de criada de mano; no le importa ayudar a la cocina; es formal y trabajadora. X-1520. Novena ,17 entre San Francisco y Acosta. 28344 18 jn

DESEA colocarse una muchacha española de criada de mano o manejadora; entiende de cocina y tiene referencias. Teléfono F-3144. 28258 18 jn

DESEA colocarse muchacha española de criada de mano, manejadora u otra ocupación; tiene referencias. Informan teléfono A-8296, Paula 35. 28357 18 jn

DESEA colocarse una joven española para criada de mano o cocinera. También para manejadora. Quiere sea casa de moralidad. Tiene buenas recomendaciones y lleva tiempo en el país. Informan teléfono A-5221. 28371 18 jn

DESEA colocarse una muchacha española de criada de mano o para los quehaceres de un matrimonio solo, o manejadora; desea casa seria y corta familia. Informan en el teléfono M-6486. 28370 18 jn.

SE desea colocar una muchacha española para criada de mano. Informan FO-1230. S-3542 18 jn

SE desea colocar una joven española de criada de mano o manejadora, no se coloca menos de $25, no tiene novio ni pretensiones, es muy formal; lleva 4 años en el país. Informan: Gloria 183. S-3562 19 jn

JOVEN española desea colocarse de criada de manos o manejadora, tiene referencias. Informan Tel. U-4669. 28399 18 jn

SE ofrece una joven española para criada de mano. Entiende algo de cocina y tiene buenas referencias. Informan en Obrapía 54. Teléfono M-1121. 28378—18 Jn.

SE desea colocar una muchacha española para criada de manos. Sueldo $25. Informan en el teléfono A-8118. 28379—18 Jn.

SE desea colocar una muchacha española de criada de manos. Sabe cumplir con su obligación. Tiene buenas referencias donde ha trabajado. Informan en Monte 147 altos; teléfono M-1955. 28393—18 Jn.

SEÑORA peninsular se coloca para criada de manos o para cocinar y limpiar casa muy chica. Desea casa seria y estable. Informan: Reina 114, teléfono número M-6785. 28434—18 Jn.

SE ofrece una buena criada de mano peninsular o para habitaciones. Lleva tiempo en Cuba y tiene recomendaciones. También se ofrece una buena cocinera. Teléfono A-4792. 28400—18 Jn.

JOVEN española de buen carácter, bien práctica en los quehaceres de una buena criada, desea colocarse para limpiar, manejar o de comedor. Diríjanse al teléfono A-9561. 28351 18 jn.

SE desea colocar una joven española para criada de manos, entiende de cocina. Informa: Lagunas 62, teléfono U-5063. 28439 18 jn

SE OFRECEN

DESEA colocarse para criada de mano una peninsular con las mejores referencias de la casa donde ha servido cuatro años. Informan D esquina a 23, teléfono F-1706. S 3540 18 jn

SE desea colocar una joven española de criada de manos o de cuartos o para todo menos de cocina, tiene referencias, la última casa estuve 4 años. Informan Teléfono F.O.-1710 o calle 3 entre 14 y 16, Reparto Almendares. 27880 18 jn.

UNA joven española desea colocarse de criada de mano; sabe cumplir con su obligación y tiene referencias. Para informes teléfono A-3793. 28372 18 jn

SE desea colocar una muchacha peninsular para criada de mano o de cuartos, tiene quien la recomiende, en Villegas 93. Informan Teléfono F-4982. 27913 18 jn.

(28)—Criadas de Habitaciones y Coser

SE desea colocar una joven española, para comedor o para cuartos, tiene buenas referencias. Informan calle I No. 75, entre 7 y 9. Tel. F-1586 28662 20 jn.

DESEA colocarse una señora de mediana edad para limpiar una casa por horas. Informan en San Ignacio 43 o el teléfono M-7541. 28504 19 jn.

SE desea colocar muchacha española para limpieza, entiende de cocina, es trabajadora y tiene quien la recomiende. Informan en el teléfono U-5225. 28612 19 jn

DESEA colocarse una muchacha peninsular de costurera, no la importa limpiar una o dos habitaciones, con buenas referencias. Informan teléfono FO-9185. 28613 19 jn

DESEA colocarse una joven española para criada de cuartos o manejadora, sabe coser. Tiene referencias. Desea casa de moralidad. Informan: Amistad 20, Tel. A-8350. 28591 19 jn

MUCHACHA española desea colocarse para coser por horas, en casa particular. Es formal y sabe su obligación. Llame al teléfono M-2122. 28305 18 jn

SE ofrece una muchacha española de buena presencia para criada de cuartos o costurera sabe coser muy bien y cortar. M-7122. 28114 19 jn.

SE coloca señora de mediana edad para criada de cuartos o atender señora u otros quehaceres. No tiene pretensiones. También cuidar niños. Daoiz esquina a Buenos Aires, Cerro, teléfono M-5632. 27845 18 jn.

SE desea colocar muchacha, para criada de cuartos o comedor, tiene referencias. Tel. F-4177. 28067 18 jn.

(29)—Criados de mano

DESEA colocarse un muchacho español de criado de mano, fregador u otra ocupación. Teléfonos F-1016 e I-2187. 28549 22 jn.

SE ofrece un buen criado de manos, lo mismo para cocinero, tiene referencias de las casas donde ha trabajado. 23 y Baños, teléfono F-1910. 28583 19 jn

JOVEN español desea colocarse de criado de manos en casa particular, tiene buenas referencias de las casas conocidas en donde trabajó y es honrado. Llame al teléfono I-7426. 28609 19 jn

SE desea colocar un criado de manos en casa de familia, tiene informes de las familias más conocidas de la Habana, sabe trabajar, es serio. Informan: Tel. M-3064. 28585 19 jn

DESEA colocarse 1er. criado para comedor de casa particular o de hotel, no tiene inconveniente ir al campo. Teléfono A-3318. 28623 19 jn

DESEA colocación un joven para camarero, ha trabajado en los mejores hoteles de Cuba, con mucha práctica y buen trato y tiene recomendaciones si se desean. Llame al teléfono A-0881. 28644 21 jn

SE desea colocar un criado de mano, en casa particular, tiene buenas recomendaciones de las casas que ha trabajado. Es serio y sabe trabajar. Informan Teléfono M-3064. 28469 18 jn.

SE desea colocar un muchacho español de criado o dependiente de café, o ayudante de chauffeur; tiene referencias y sabe cumplir con su obligación. Informan 17 y G, teléfono F-2642. 28319 18 jn

SE ofrece un joven español de 23 años de edad para sirviente (criado) u otro trabajo cualquiera que se le presente; le gusta el jardín; es muy formal y humilde; tiene muy buenas recomendaciones de donde ha estado trabajando. Teléfono F. O. 4647. Más informes Lamparilla número 92. 28325 18 jn.

DESEA colocarse criado de mano peninsular, práctico en todo buen servicio; tiene referencias de casas conocidas; va a cualquier punto; no tiene pretensiones. Teléfono A-4792. 28401 18 jn

SE ofrece un buen criado de manos o camarero u otro trabajo análogo. Tiene buenas referencias de las casas que ha trabajado. Informan: teléfono A-8816. 28432—18 Jn.

CRIADO fino se ofrece para casa particular. Sabe toda clase de servicios y tiene buenos informes de las casas donde ha servido. Teléfono M-9656. Preguntar por Hernández. 28461 18 jn

(30)—Cocineras

SE desea colocar una señora de color, de cocinera y repostera, con familia americana o cubanos, que sabe inglés, soy americana. Aguila 327, Habana. 28667 20 jn.

SE desea colocar cocinera del país. No tiene inconveniente aceptar una colocación en los repartos, cerca del Vedado. Muy buenas referencias. Baños y 11, Vedado. Tel. F-2055, de 7 a 11 y de 4 a 7. 28666 20 jn.

SE desea colocar una joven española de cocinera, cocina a la criolla y a la americana, duerme en la colocación si se desea, tiene referencias, ayuda a la limpieza. Informan I entre 23 y 21, habitación 5, Vedado. 28541 19 jn.

SE desea colocar una muchacha española para cocinar, no le importa ayudar un poco a la limpieza, sabe su obligación y tiene referencias, desea casa de moralidad. Teléfono F-1403, calles 15 y 20, Vedado. 28537 19 jn.

UNA señora joven peninsular desea colocarse de cocinera, sabe cocinar a la española y criolla, sabe su obligación, desea casa formal, tiene referencias. Informan Telfono M-9090. 28533 19 jn.

COCINERA práctica en su oficio y con buenas referencias desea casa de respetable familia, le gustaría ir al campo, en la misma una joven para matrimonio o corta familia, entiende de cocina. Informan en F-5835. 28546 31 jn.

SE OFRECEN

DESEA colocarse una cocinera, no le importa limpiar, también si es poca familia duerme en la colocación, es mejicana. Informan Tel. U-4669. 28580 19 jn

SE ofrece cocinera de color limpia y con referencias, hace cuantos dulces pidan, trabaja en los repartos, pero no duerme en la colocación. M-7122. 28620 19 jn

UNA gran cocinera desea colocarse, conoce bien la alta cocina española y la criolla, sabe de repostería, muy limpia y buenas referencias de casa particular. Teléfono M-3229. 28626 19 jn

COCINERA española se ofrece con conocimiento del país; buenas referencias. Informes I-5637. Amistad 32, por Concordia. 28308 28 jn

COCINERA peninsular desea colocarse con familia moral, cocina criolla y española; duerme afuera. Informes, A-7722. Tintorería. 28316 18 jn.

UNA española desea colocarse para cocinar y limpiar casa pequeña; tiene referencias. Informan Línea número 150 entre 16 y 18, teléfono F-5141. 28321 18 jn.

UNA excelente cocinera y repostera desea colocarse en casa particular fina; tiene buenas referencias de las casas que trabajó en el Vedado. Informan Calle 23 número 14, esquina a I. Preguntar por Claudia. 28343 18 jn.

UNA peninsular se desea colocar para cocinar y limpiar para matrimonio o cocina sola; lleva tiempo en el país. Teléfono M-3140. 28348 18 jn

SE ofrece una buena cocinera española; sabe hacer dulces, cocina a la criolla. En casa particular; tiene buenas referencias y no duerme en la colocación. Para informes teléfono A-0518. 28346 18 jn.

COCINERA española desea colocarse que sabe bien su oficio y lleva tiempo en el país y sabe de repostería; únicamente para la cocina; es sola; sueldo según su trabajo. Teléfono A-4493. 28252 18 jn.

SE desea colocar una cocinera española, sabe cocinar muy bien a la criolla y reposería, también sabe hacer plaza, no duerme en la colocación ni saca comida, tiene recomendación. Teléfono I-7319. 28562 19 jn.

SE desea colocar una señora de mediana edad para cocinar; cocina a la española y criolla. Informan calle 9 número 149, entre J y K, Vedado, teléfono F-5992 28358 18 jn

SE desea colocar una buena cocinera repostera, cocina a la criolla y a la española, desea buen sueldo, tiene referencias. Informan Tel. F-2181. 28380 18 jn

SE desea colocar una señora de mediana edad para cocinar y duerme en la colocación. Informan: Campanario 253. 28383 18 jn

UNA muchacha cocinera, desea colocarse en casa particular. Sabe hacer los quehaceres de la casa; tiene referencias. Informan: M-6815. 28381—82- 21 Jn.

JOVEN española desea colocarse de cocinera. Es repostera y tiene muy buenas sreferencias. Informan: tel. U-2386. 28398—18 Jn.

SE desea colocar una joven española para cocinar o criada de mano. Tiene buenas referencias. B. entre 33 y 35, Vedado. Teléfono. F-5007. 28406 18 jn

DESEA colocarse una joven española para cocinar. Sabe cumplir su obligación. Desea casa de moralidad. Lleva tiempo en el país. También sabe limpiar. Teléfono U-3765. Maloja 204. 28402—18 Jn.

SE desea colocar una cocinera. Duerme en la colocación. Tiene buenas referencias. Informan: Monte 23, entrada por Cienfuegos. Hotel Las Brisas de Colón. Teléfono número M-1671. 28438—18 Jn.

UNA señora peninsular de mediana edad para cocinar solo, duerme en la colocación y entiende de postres. Informes: Santa Clara 16 "La Paloma", Teléfono A-7100. 28409 18 jn

SE desea colocar una joven española de cocinera. Tiene referencias. Informan: San José 153, entrada por Espada. Teléfono U-2712. 28443—18 Jn.

SE desea colocar una señora de mediana edad para cocinar o manejar o limpiar. Recién llegada de México. San Pedro 6 teléfono A-5394. 28446—18 Jn.

SE desea colocar una joven peninsular para cocinar o manejadora o para limpiar, es muy cariñosa con los niños, tiene buenas referencias, desea casa de moralidad. Informan: Teléfono A-9214. 28445 18 jn

OFRECESE cocinera española. Sueldo 40 pesos. Santa María y Gravina, Reparto Aldecoa, teléfono I-5888. 28282 18 jn.

SE desea colocar una señora de cocinera o limpieza por horas; tiene referencias. Teléfonos M-5228 y A-8074. 28277 18 jn.

SE ofrece una cocinera; cocina española y toda clase de platos; sabe repostería; es de mediana edad; tiene buenas referencias y desea casa de moralidad. Telf. F. O. 1451. 28253 18 jn.

UNA señora española, desea colocarse, para cocinar, es persona formal. San Miguel 53. Tel. A-4276. 28143-45 20 jn.

SE desea colocar una cocinera, de mediana edad, prefiere hombres solos. Informan, Reparto Santos Suárez, Flores 62, esquina a San Leonardo. 28044 19 jn.

(31)—Cocineros

SE desea colocar un cocinero, de color, cocina a la criolla y a la española, sabe hacer dulce muy limpio, tiene buenas referencias. Informan Tel. F-4216. 28665 20 jn.

SE ofrece un buen cocinero joven español repostero, cocina criolla, española y francesa, pastelería y helados, es limpio en la cocina, es hombre solo, lleva 18 años en el arte, sale al campo, desea casa particular o de comercio, tiene referencia. Tel. A-7796. 28558 19 jn.

DESEA colocarse un cocinero y repostero de color, no tiene inconveniente ir al campo, casa particular, criolla, francesa y española. Tel. F-5831, calle Línea esquina 4, Vedado, en el garage. 28543 19 jn.

DESEA colocarse maestro cocinero repostero, conoce toda clase de cocina, no tiene pretensión de ninguna clase, desea casa familia o comercio, peninsular. Calle F, núm. 5. Teléfono F-5822. 28559 19 jn

SE ofrece un chinito joven, excelente cocinero, cocina a la española y criolla, sabe de repostería, muy limpio y buenas referencias. Teléfono M-3229. 28625 19 jn

PARA cocinero o para ayudante de cocina, se ofrece joven español. Es muy práctico y puede presentar recomendación. Prefiere cocinar en casa de comercio. Informan: Teléfono M-4721. 28649 19 jn

SE ofrece un cocinero americano o portero de mediana edad. Sabe hacer de todo. Informan Santa Brígida 22, Marianao. Teléfono FO-7306. S-3529—24 Jn.

SE OFRECEN

SE ofrece un cocinero, lleva tiempo en el país, cocina bien a la criolla y española, inglesa, francesa, es repostero, tiene buenas referencias, pero no se coloca menos de 50 a 60 pesos para casa particular. Informan teléfono A-0668. Zanja 45, altos. Pregunten por José Chang. 28474 22 jn.

UN cocinero repostero chino joven, desea colocarse para casa particular, cocina a la criolla y española, tiene dos referencias muy buenas. Informan calle Zanja 47 altos, preguntar por Manuel. Tel. M-5101. 28491 19 jn.

COCINERO de Barcelona acreditado, española ,francesa, americana, toda clase de dulcería, helados finos, sorbetes y artignes; salgo fuera. Referencias, teléfono I-7452. 28334 18 jn

COCINERO en general sin pretensiones, desea colocarse en comercio o particular; lo mismo acepta como segundo. Teléfono A-6923. Constante. 28249 18 jn

(32)—Crianderas

SE desea colocar de criandera una muchacha española tiene abundante leche y todos los certificados de Sanidad y una criada de mano o de manejadora. Carlos III número 267. Tel. U-2094, bodega. 28531 19 jn.

(33)—Chauffeurs

CHAUFFEUR español con años de práctica y experto en toda clase de máquinas se ofrece para casa particular o comercio tiene buenas referencias de casas donde ha trabajado. Informan teléfono I-5157. 28532 22 jn.

SE desea colocar un chaufeur español en casa particular o comercio, tiene buena recomendación. Informan Tel. M-3983. S-3577 19 jn.

SE ofrece un chauffeur para casa particular, tiene 6 años de práctica con referencias y sin pretensiones. Teléfono U-4664, pregunte por Alfredo. 28570 22 jn

UN chofer de mediana edad, mecánico y electricista desea encontrar casa particular o comercio, conoce toda clase de mecanismo y el tráfico de la Habana es hombre serio. Informes: F-2758. 28526 19 jn

CHOFER español cumplidor de la obligación y serio, conozco bien el tráfico en la Habana, inmejorables recomendaciones. Llamen José, teléfono M-3352. 28645 19 jn

CHAUFFEUR español, con 7 años de práctica, desea colocarse en casa particular; tiene buenas recomendaciones de las casas que ha trabajado. Informan teléfono U-2550 28298 19 jn

JOVEN español de 17 años se desea colocar de ayudante de chauffeur o para café y fonda, o para lo que se presente. Teléfono A-1353. 28345 18 jn

SE desea colocar un chauffeur español en casa particular o de chauffeur de un camión. Teléfono U-3141. 28324 18 jn

DESEA colocarse un chauffeur español en casa particular o comercio; sabe manejar toda clase de máquinas y tiene buenas referencias. Villegas 4, teléfono A-2054. 28266 18 jn

UN chauffeur español desea colocarse en casa particular o comercio; sabe manejar toda clase de máquinas; lleva cinco años en el país y once de chauffeur; tiene título de España y de Cuba. Buenas referencias e informan A y 17, garage, teléfono A-2054. 28265 18 jn

SE desea colocar una joven española de criandera, abundante leche y certificado de Sanidad, tres meses ha dado a luz y se puede ver la niña. Ayesterán 20, Finca Las Mercedes. Tel. U-2117. 27927 19 jn.

CHAUFFER titulado de Marianao, carpintero, pintor, rotulador, albañil se ofrece, Pérez 12, entre Concha y Juana Alonso, Luyanó, no repara en sueldo. Antonio Fernández. 26244 3 jl.

SE desea colocar un chauffeur en casa particular o de comercio, maneja cualquier clase de máquina y tiene referencias de las casas de donde ha trabajado. Informan en el teléfono F-5363. 27386 19 jn.

(34)—Tenedores de libros y Oficinistas y Empleados de Oficinas

TENEDOR de libros muy competente y con muchos años de práctica se hace cargo de toda clase de contabilidades, balances, cálculo de facturas extranjeras etc., económicamente. Referencias inmejorables. Teléfono M-1945. 26704 8 jl.

JOVEN de conocimientos cosmopolitas, sabiendo francés, ofrécese para secretario particular. Trabajó con diplomáticos. Presenta refrerencias. Sólida experiencia. Sr. Cid. Teniente Rey 38 Apartado 1770. Habana. 26050 2 jl.

TENEDOR de libros y corresponsal inglés, español, con mucha práctica e inmejorables referencias, se hace cargo de contabilidades y correspondencias por horas. Economía y buen servicio. Informan Lamparilla 59. Tel. A-8058. 26913 22 jn.

SE desea colocar un joven mecanógrafo, de ayudante de oficina o casa de comercio, sin pretenciones, se responde a honradez. Informan Santa Catalina 18, Cerro. Ramos Figueroa. Teléfono M-3365. S 3514 23 jn.

(35)—Varios

DESEA colocarse joven español de fregador y secador, tiene referencias. Informan: Aguila 13, Tel. F-6036. 28581 19 jn

SE ofrece un muchacho español, para camarero, dependiente de café o para limpieza de oficinas. Es formal y tiene referencias. Informan: Teléfono M-4721. 28648 19 jn

UNA costurera desea encontrar casa particular donde coser de 8 a. m. a 6 p. m. Informan en Amargura número 64. Teléfono A-5365. 28496 19 jn.

UN joven español desea colocarse en cualquier trabajo, tiene título de chauffeur. Razón: Tel. M-9770. Alfonso. 28453 18 jn

A los comisionistas del giro de víveres se ofrece persona relacionada con el giro de víveres al por menor para la venta de artículos en comisión; dirigirse a J. Mata, San Lázaro 84. 28061 19 jn.

CORTADOR sastre, sin pretenciones, solicita empleo, buenas garantías. Informan. Tel. M-6422. 28039-40 22 jn

SE OFRECEN

UNA mujer inglesa, blanca, desea colocarse con matrimonio para todos los quehaceres de la casa. Llame A-4110. 28548 19 jn.

SE desea colocar un muchacho español de portero de casa particular o de encargado de casas, lleva siete años en el país, sabe hacer reparaciones de albañil, tiene buenos informes. Aguiar núm. 42, teléfono A-5477. 28569 19 jn

HOMBRE con experiencia comercial desea plaza vendedor de jabón Castilla legítimo de Marsella, puro en pastillas marca "Le Chien". Tel. M-1395. 28527 19 jn

SE desea colocar una modista en taller o casa particular, cose y corta por figurín. Merced 38, altos. 28498 19 jn.

SOLICITA colocación un sastre cortador y camisero con ocho años de práctica, lo mismo va para el campo. Informes Sr. Martínez. Tel. M-3209. 28480 19 jn.

UNA señora inglesa desea colocarse de lavandera por semanas o por días. Florida número 61 entre Vives y Puerta Cerrada, preguntar por Catalina. 28487 19 jn.

SEÑORA española de mediana edad, bien educada, se ofrece para señora de compañía, no le importa viajar, entiende de costura. Teléfono M-3140. 18485 19 jn.

SE desea colocar un medio operario zapatero para una casa de composición y a media. Informan Calzada de Jesús del Monte número 294. Teléfono I-6853. Habana. 28470 18 jn.

UNA señora desea encontrar una familia corta o señora sola para acompañarla y coser algo, por diez pesos al mes. Informan en teléfono A-4755. 28278 18 jn.

DESEA colocarse para criada una señora española de mediana edad; es honrada y trabajadora; no hace mandados por no conocer las calles; ayudará a lo que pueda y sea. No exige mucho sueldo; sólo que la traten bien. Informan: Florida número 21 entre Esperanza y Misión. 28355 18 jn.

JOVEN española desea colocarse para el comedor, o con matrimonio solo. Informan: Virtudes 22, entrada por Amistad, frente al depósito de hielo. 28412 18 jn

SE desea colocar un matrimonio joven, español, sin hijos, junto o separado. También salen al campo. Informan: Luz 97. Teléfono A-3090. 28449—18 Jn.

SE desea colocar matrimonio solo para encargado de casa de inquilinato o de otra cosa, tienen referencias. Informan: Peñalver 10, teléfono A-7703. En la misma un joven trabajador. 28618 19 jn

UN español de 31 años de edad y lleva siete en el país, desea colocarse de portero, encargado de casa o para una finca del campo; sabe trabajar de albañil, pinturas, tuberías de agua y varias cosas de carpintería. Para más informes, teléfono M-3631. 28262 28 jn

GRAN oportunidad, enseño a fabricar jabones finos de tocador, procedimiento sencillo, pastillas de 100 gramos dando costo un poco más de un centavo. Rafael Gutiérrez, Oficios 32. 27962—18 Jn.

UN matrimonio sin niños, peninsulares, de 35 y 40 años, se ofrecen para colocarse; lo mismo para la ciudad que para el campo; entienden toda clase de trabajos y dan buenas referencias. Dirección: Mercaderes 39, altos. 28273 18 jn

SE ofrece una lavandera peninsular para lavar ropa en su casa. Se dan referencias; avisar al teléfono F. O. 1159. 28254 18 jn.

UN muchacho desea colocarse de mensajero o cosa análoga. Calle 22 núm. 8, esquina a 11, Vedado, teléfono F-3727. 28257 18 jn.

SE ofrece una señora española de 43 años de edad para ir al campo o New York, como dama de compañía. 15 meses con la familia de Rionda teléfono M-3281. 28058 18 jn.

DESEA trabajo un panadero y dulcero. Garantiza su trabajo. Ha sido jefe en dos o tres casas. Habla inglés y español. Línea 131, entre 16 y 18. Preguntar por Eduardo. 28088 20 jn.

SE desea colocar un español de 27 años de edad de sereno, portero, o criado de mano. Informan fonda Las Brisas, Calzada de Concha, Tel. I-2587. 28075 20 jn.

DESEA colocarse una señora del campo, para servir un matrimonio solo, o de manejadora. Informa: teléfono U-1384. 28173—17 Jn.

UNA muchacha española desea colocarse para el comedor o habitaciones. sabe coser algo, es muy seria y formal. Teléfono FO-1070. 28189—17 Jn.

(H) COMPRA Y VENTA DE FINCAS

(36)—Urbanas

COMPRA Y VENTA DE CASAS TERRENOS Y FINCAS RUSTICAS

DINERO EN HIPOTECA

MENDOZA Y CA.
Corredores
Obispo 63. Habana.

Dirigirse al Sr. Cruz Muñoz
Teléfono M-6921.
Horas, de 10 a 12 a. m.

E 52 Ind 1 en

SE vende la casa Tejadillo, 21, 14 metros de frente por 18 y medio de fondo, propio para fabricar. Informan en Compostela 77. 28678 21 jn.

SE VENDE

Esquina en calle comercial, mide 14x24. Casa antigua, renta $200. Precio $27.000. Se trata directamente con el comprador. Zanja 54, bodega. Fuentes. 28664 21 jn.

ESTO es ganga, entre San Francisco y Concepción, 500 metros casa moderna $8,000. Sr. Valladares. Teléfono A-3912, solo de 6 a 8 p. m. 28467 21 jn.

REGALO preciosa, amplia, fresca casa Avenida Dolores 335 entre 16 y 17, Lawton, portal, sala, tres cuartos, comedor, patio, traspatio. $5,750 mitad contado. Costó $7,000. 28528 19 jn.

SE vende una casa mampostería y techos monolíticos, compuesta de jardín, portal, sala, comedor, dos grandes cuartos, baño intercalado y cocina, situada en el Reparto Porvenir, a dos cuadras de la Calzada de Arroyo Apolo. Su último precio $2,000. Informan M. Tudela, Habana 65, altos, de 9 a 12. Tel. A-8653. 27361 19 jn.

FINCAS URBANAS

VENDO TRES CASITAS NUEVAS DE MAMPOSTERIA EN $6,500 Y RENTAN $72.00 MENSUALES

Informan Paniagua 8-B, entre Infanta del Caro y Empresa. Florencio. 28547 21 jn.

COMPRE en Infanta lo mejor y de más porvenir de la Habana, su propiedad, siempre valdrá más, gran casa, casi esquina a Estévez. Urge venta. Informes, Cerro 520, bajos, izquierda. A-7179. 28544 20 jn.

BUENAS CASAS

En lugares escogidos de la Víbora vendo modernas casas, pequeñas y grandes propias para residencia o negocio de renta. también esquinas con establecimiento. No fabriquen ni compren nada sin antes verme que vendo bueno y barato. F. Blanco Polanco, Concepción 15. Teléfono I-1608. 28482 19 jn.

VENDO 3 CASAS DE ESQUINA $12.000

con 1.000 varas, tienen preciosos jardines o las cambio por bodega o café. Informes: café El Fénix, Neptuno e Industria, el dueño. 28450 18 jn

POR tener que embarcarme vendo una casa que compruebo costó $1.500 y la dejo en menos de mil. Calle Estrella 68, entre Guasimal y Yumurí. Informan: Villegas 84, teléfono M-3398. 28432—18 Jn.

VEDADO

En la calle 6 entre 25 y 27, se vende una casa de mampostería con cuartos al fondo, que rentan $130.00 mensuales. Superficie 683 metros. Precio: $25.00 metro incluyendo la fabricación. Informa su dueño en Habana 82, teléfono A-2474. 28312 21 jn.

CERRO. Ganga. Se vende en 16.500 pesos casa dos plantas, dedicada al comercio, situada en la calzada del Cerro, casi frente al paradero de los tranvías. Renta el 10 por 100 Informan Primelles 21. Tel. I-6990. 28309 20 jn

VENDO A $2.250, $3.000 Y $4.800

tres casas de fabricación moderna y buena, situadas en el Reparto Santos Suárez, parte alta y cerca de los tranvías; cada una en su precio es un gran negocio. Informa José O. Ramos, teléfono I-7455. Calle Paz esquina a Zapotes, de 9 a 10 y de 12 a 3. 28323 18 jn

SE vende un chalet fresco y ventilado de dos plantas, en la misma informan. Para verlo después de las 12 del día en adelante. Situado en la calle B núm. 231, casi esq. a 29. Por teléfono no se dan informes. S 3421 19 jn

VEDADO, URGE LA VENTA

de varias casas para liquidar hipotecas, calle 17, calle 19, calle 8, calle 23, gran residencia en la calle 17, de esquina. Llame al F. O. 7698, Gerardo Mauriz. 28267 20 jn.

COMPRO UNA CASA

de 6 a 10.000 pesos; doy a cuenta un solar en la Avenida de la Paz, punto ideal, 15 x 36, a una cuadra Chalet Rivero; también vendo el solar solo; dueño Figuras, 21, teléfono A-2683. 28300 20 jn.

VENDO propiedades que dan una buena renta; doy todas facilidades así como parte de pago en terrenos, casas antiguas, valores, hipotecas a bajo precio. Infante, Industria y San Miguel, quinto piso por San Miguel. 28368 18 jn

CERRO 601. Se vende acabado de pintar el ventilado y elegante chalet de construcción moderna, Cerro 601, esquina a Patria. Dos alas de cuartos, seis dormitorios a la brisa, dos baños, ancha galería, comedor al fondo, garage, gran patio y muchas comodidades para numerosa familia, sociedad etc. Mide 441 metros. Trato directo con su dueño en el mismo de 4 a 7. 28386 23 jn

MODERNAS CASA A PLAZOS

En Almendares vendo casa de esquina con establecimiento dos plantas, $7.500. Renta 75 pesos, vendo bonita casa próxima al Sr. Conde Rivero con $1.500 y 70 mensuales, vendo otra de dos plantas en 9000, con $3.000 en mano trato por seis años, y vendo cuatro solares entre buenas residencias con frente al tranvía con el 10 por ciento de contado resto a plazos. Mas informes señor Dorado. Teléfono FO-1459. 28089 19 jn.

GANGA. Se vende una casa en el reparto de Almendares, calle 14 entre D y E. Informan en la misma. 28062 22 jn.

CASAS DE 2.000, 2.500 Y 3.000 PESOS

vendo varias casas de este precio en Luyanó, Víbora y Cerro, de mampostería y azotea, modernas, véanme los que deseen comprar que realizan buen negocio. Teatro Wilson. Tel. U-5319 López. 28157 20 jn.

CASAS Y ESQUINAS

vendo varias casas modernas en las mejores calles de la Habana a precios de $4.000 en adelante, es una oportunidad para que realicen un buen negocio. Teatro Wilson Tel. U-5319, López. 28157 20 jn.

EN EL CERRO

Una esquina, con 2 accesorias, de mampostería, acera de la brisa, mide 5 y medio de frente por 18 de fondo, renta 45 pesos. Precio de reajuste 5,200 pesos. Informan Santa Teresa 23. Tel. I-4370. 27944 22 jn.

SE VENDE UNA CASA DE

460 metros a 80 pesos metro. En lo mejor de la calle Habana. Cualquiera verá que es una ganga. No quiero corredores ni palucheros. Señor López, Obispo 15 Casa de Cambio La República. 28201—19 Jn.

EN EL CERRO

En la calle de Esperanza una casa fabricación moderna con sala, saleta, dos cuartos, servicios sanitarios, 7.50 de frente por 18 de fondo en $4,500, es ganga, a una cuadra de la calle Salvador. Informan Santa Teresa 23. Tel. I-4370. 27945 22 jn.

FINCAS URBANAS

VENDO o cambio casa moderna, dos plantas, situada dos cuadras Infanta, dando o aceptando diferencia en hipoteca o efectivo. Costó más de $15.000. Precio $10.500. No corredores. Aceptaría solar cerca tranvía con valor aproximado de cinco mil pesos en Ensanche Habana o Vedado, como parte de precio. Informes :M-6811. 28190—19 Jn.

¿DESEA VENDER ALGUNA PROPIEDAD? LLAME AL U-5319

Si desea vender alguna propiedad, en cualquier barrio de la Habana, llame al U-5319 o mande la nota a Belascoaín 34, a F. López, en la seguridad que realizará su operación rapidamente. 28121 26 jn.

EN EL CERRO

Una esquina de 15 de frente por 28 de fondo para fbricar con dos casas de mampostería, fabricación moderna, rentando todo 110 pesos. Su precio 12,500 pesos. Informan Santa Teresa 23. Tel. I-4370. 27943 22 jn.

SE vende una hermosa y bien situada casa moderna con todos los adelantos. Se puede ver de 8 a 12 a. m. calle 19 esquina O, frente al parque del Maine. Se dan facilidades para el pago. Precio 120 mil pesos. Aceptamos a cuenta solares y una casa de un piso con seis habitaciones, de esquina fraile, en el Vedado de O a Paseo. Dueño Puyans. F-5194. 27304 21 jn.

SE VENDE

En la Víbora a tres cuadras de la Calzada casa con portal, zaguán, recibidor, sala, cinco cuartos, dos cuartos de criados, patio y traspatio, Precio $12.500, teléfono X-1264. S-2987 23 jn.

SE vende o se alquila una hermosa casa en el Reparto Almendares, en número 18 y B, frente a la línea de la Playa, a una cuadra de Montalvo. Tiene portal, sala, saleta, comedor, hall y cocina; tres cuartos y baño intercalado, más dos cuartos de criado y servicio; garage para dos máquinas más de 700 varas de jardín muy bien cuidado; es de esquina. Informan en la misma, teléfono FO-1570. Leandro Miguel. Y otra en 24 entre 21 y 23, Vedado. 27518—18 Jn.

(37)—Rústicas.

FINCA RUSTICA

Se vende una de 105 caballerías, en la provincia de Pinar del Río, cerca de población y de Central, con ochenta caballerías muy buenas para caña y el resto para potrero. Actualmente tiene 25 caballerías de caña que producen mas de un millón de arrobas con contrato de refacción con el Central de 6 arrobas de azúcar por 100 de caña, puestas en Habana, en almacén, libre de flete. La caña se recibe en los trasbordadores, sin descuento alguno. Las cañas que se siembren, no sujetas al contrato de refacción, se pagarán con mas cantidad de azucar.

La finca está cercada y el potrero cercado independiente de la caña.

La atraviesa un río y un ramal de vía ancha del ferrocarril del Oeste; teniendo tres chuchos propiedad de la finca, con romanas, trasbordadoras y motores.

Tiene 26 casas habitables, una casa bodega y fonda y una para guardar carretas.

Hay once pozos repartidos por la finca con agua abundante.

Buena titulación y sin gravámenes.
Para más informes:

MENDOZA y Ca.
Corredores,
Obispo 63,
Teléfono M-6921

Dirigirse al Sr. Cruz Muñoz, de 10 a 12 a. m.

E-1421 7d-17 jn.

SE vende una bonita finca, con cerca de dos caballerías de buen terreno, con grandes palmares, arboledas y aguadas todo el año. Con gran casa de vivienda y dos mas para el personal. Ya los trabajos de la Carretera Central le pasan por su frente, que son cerca de 500 a la misma. Muy cerca de la ciudad. Informes: calle 4 número 4, Vedado. (No corredores ni intermediarios). 27784—20 Jn.

(I) COMPRA Y VENTA DE SOLARES YERMOS

PARCELA ENTRADA VEDADO

Segregada de la esquina 21 y J, con frente a 21, a media cuadra y con vista al Parque Monteagudo, separado tres metros del vecino. Medida ideal 12 por 23 se vende a $45.00 metro. Facilidades de pago. Dueño M-3848. 28676 27 jn.

REPARTO Almendares. Ganga. Se vende un solar 10 x 40 con dos cuartos 4 por 4, 21 metros de fosas con sus servicios. Informan Vedado, 11 esquina a F, teléfono F-2559. 28285 18 jn

REPARTO Almendares, se vende un solar en la calle 9 y 18, 20 metros por 40, en la línea del tranvía de Marianao y a una cuadra del tranvía de la Playa. Informan: teléfono F-1862. 28084 4 jl.

CUATRO solares, 1,700 metros esquina, en Montejo, donde vale a tres pesos, doy a $1.60 para cancelar hipoteca. Compostela núm. 153, M-3532. 28561 20 jn

SOLARES YERMOS

GANGA

En la Calzada de Zapata, entre A y B, acera de la sombra, se vende un buen lote de terreno, propio para un establecimiento. Precio: $20.00 metro. Informa su dueño en Habana 82, teléfono A-2747. 28314 21 jn.

SOLAR CALLE 17, VEDADO

de 11 x 40 y 13 x 40, acera sombra; pagando 200 contado, resto pequeños plazos y un año sin interés. Propietario. Empedrado. 20. 28333 18 jn

ESQUINA fraile, para establecimiento casas a dos cuadras calzada Concha; mil pseos contado, resto grandes facilidades pago. Propietario: Empedrado 20. 28331 18 jn.

SOLAR calle 23. Lo cedo por muchísimo menos de su valor, sólo $3.000 contado resto en siete años y forma que quiera el comprador. Propietario: Empedrado 20 28332 18 jn.

PARCELAS VEDADO

calle Línea esquina de fraile a $34 metro; si adquiere el compromiso de fabricar, no hnecesita efectivo; parcela al lado de 14 x 36 a $32. iguales condiciones, parcela de 15 x 35 a $18. Llame al F. O. 7698, Gerardo Mauriz. 28268 20 jn

VIBORA

Se vende una parcela de 8.50 por 31.91 en la calle Agustina casi esquina a Lagueruela. Precio $2,782.50 el 10 por ciento de entrada y resto a pagar en seis años.

CLAUDIO R. ARELLANO
Cuba 50. — Teléfono A-8297
E 1412—3d 16.

IDEAL PARA SU CASITA

Ganga por 500 pesos entregados más 840 pagándolos a Lawton 17 pesos mensuales incluyendo intereses, traspaso parcela 7 por 24 varas frente tranvía, calle 16, Sierra. I-3948. 28530 28 jn.

PARA JARDINEROS

Se arriendan parcelas de terreno, para jardineros, con agua abundante y a 10 minutos de la Habana. Informan en la fábrica de Gofio Izquierdo. Caserío de Luyanó. Teléfono X-2023.

S-3575 20 jn.

TERRENOS EN EL VEDADO

vendo varias parcelas de medida chica con toda facilidad de pago y muy baratas en la calle 19 y 22, lugar donde se esta fabricando todo. Teatro Wilson, teléfono U-5319, López.

TERRENOS EN 23 VEDADO

vendo varias parcelas en la calle 23 y 20 de buena medida, facilidades de pago y muy baratas, cerca donde se esta fabricando la fábrica Partagás, no pierda esta oportunidad. Teatro Wilson. Teléfono U-5319 López. 28157 20 jn.

VENDO tres habitaciones que renta $22.00 frente por fabricar en $600, magnífico negocio en el Reparto Columbia. Informan: Figuras y Lealtad Tel. A-9818. S-3535 18 jn

SOLARES

Vendemos a plazos solares bien situados. Grandes facilidades de pago.

MENDOZA Y CA.
Obispo 63. Telf. M-6921
E-36 Ind. 1 En.

PEDROSO, CERCA INFANTA

se vende solares 10.30 y 30 varas a 21 pesos a pagar en sesenta meses. Tavel. F-4252. 25816 7 jl.

21 ENTRE C y D; SE VENDE

solar sombra y llano 22.65 por 50. También lotes terrenos a 50, 100 y 150 metros de Infanta. Facilidades pago. F-4252. Tavel. 25817 7 jl.

PARA JARDIN

Se arrienda un lote de terreno de 33.000 metros cuadrados en la carretera de El Cano al Wajay, muy cerca del pueblo. Tierra colorada de mucho fondo, muy a propósito para cualquier clase de siembra. Informa su dueño en Habana 82. Teléfono A-2747. 28110 20 jn.

EN MARINA

En la mejor cuadra, entre Príncipe y Vapor, se vende una bonita parcela de 500 metros con un frente de 20 metros, propios para edificar un hotel, casa de apartamentos o garage. Informa su dueño en Habana 82, teléfono A-2474. 28111 20 jn.

SE vende un solar 10 x 40 metrs calle Concepción cerca de la Calzada. Buen precio. Informan I-3412. 27910 23 jn.

SOLAR 12 X 45

frente parque Avenida Ramón Mendoza, dos líneas tranvías, todo roca, con fosa construída y agua. Precio $4.000. Se cambia por casa en Habana, pagando diferencia. Informan teléfono I-1465. 27665 18 jn.

REPARTO Almendares, vendo cuatro solares, a una cuadra del crucero y medio del tranvía, a $1.200 cada uno, con 300 de entrada y lo que quiera ntregar mensual; miden 8 por 22.50. Detalles Sr. Rodríguez, Telfs. F.O.-1719. A-3741. S 3368 18 jn.

(J) COMPRA Y VENTA DE ESTABLECIMIENTOS

VENDO bodega por lo que ofrezcan, no soy del giro, con 1.000 contado. 1 a 6 p. m. I-4482. 28659 20 jn.

CAMBIO una cantina sin víveres y una bodega cantinera; valen las dos 6.000 pesos; están en la Habana, por una bodega que valga aproximadamente lo mismo; sólo quieren tener una. Informes, San Miguel 125, U-1802. Llenín. 28274 19 jn.

10 CENTAVOS
DE 7 A. M. A 4 P. M.; Y DE 4 A 10 P. M.
15 CENTAVOS

SOLICITUDES DE TRABAJO: DIEZ CENTAVOS
DEPARTAMENTO DE ANUNCIOS CLASIFICADOS

10 CENTAVOS
DE 7 A. M. A 4 P. M.; Y DE 4 A 10 P. M.
15 CENTAVOS

FOLLETIN 11

SEIS DIAS

(SIX DAYS)

NOVELA ESCRITA EN INGLES POR

ELINOR GLYN

TRADUCIDA DIRECTAMENTE POR

ADOLFO JORDA

Esta novela se halla de venta en las librerías "La Moderna Poesía", Pi y Margall, 135, y "Cervantes", Avenida de Italia núm. 52.

(Continúa)

nisterio de Washington, porque, no bien le hubo sido otorgada la confianza del Ministro, algo nuevo habíase mezclado a su vida, como si los hados quisieran ponerle a prueba distrayendo su atención.

Tenía que llevar el "mensaje a García". Su deber le obligaba a no dar entrada en su espíritu a nada que pudiera distraerle, en tanto su misión no estuviese terminada.

Mientras cruzaba los verdes campos de Francia y aspiraba el aire cargado de los aromas de la primavera, se confesaba que estaba por Laline más interesado de lo que nunca había estado por ninguna mujer, exceptuando, tal vez, a Cristóbal Agincourt.

Pero aquella encantadora muchacha de su propio país no le resultaría tan frívola. Había notado en ella dos o tres rasgos que la acreditaban de inteligente y que la colocaban muy por encima del gran núcleo de señoritas necias y triviales que tanto abundaban en la moderna sociedad norteamecirana.

Si tuviera teimpo se permitiría el incomparable placer de tratar de descubrir lo bueno que pudiera haber en el fondo del carácter de la muchacha. Pero tenía que llevar el "mensaje a García" y era preciso que procurase no volverla a ver hasta haber cumplido su misión.

Su cita con el Embajador estaba fijada para las once de la mañana del día siguiente. Fué a sus habitaciones habituales del hotel Ritz, pero no a la hora en que llegaran las señoras de Greenings y sus acompañantes. De aquí que no se hubiera encontrado con ellos.

Por la tarde se dedicó á arreglar y clasificar sus papeles.

El miércoles llegó a la Embajada a tiempo.

El Embajador le recibió en seguida y tuvieron una hora de conversación

Al fin, su Excelencia dijo:

—Ahora tiene usted seis días libres a contar desde mañana. Haga usted lo que le plazca durante ellos; diviértase a su gusto sin pensar para nada en su trabajo. Tan sólo ha de tener cuidado de hallarse aquí de nuevo el próximo martes a las doce, dispuesto a cumplir órdenes e instrucciones.

David dió las gracias.

—Aprovecharé estos días que se me conceden para visitar los campos de batalla —dijo.

—En este caso, permítame que le preste un automóvil de dos asientos, muy rápido, que tengo en mi garage, sin que nadie lo utilice. Lo empleo para mis excursiones; pero ahora me falta tiempo para hacerlas.

A David le pareció de perlas el ofrecimiento.

—Deseo que esta noche cene usted con nosotros, Lamont; damos una fiesta en honor de un príncipe y su esposa, quienes quizá podrán serle a usted útiles algún día en el cercano Oriente. Cenaremos a las ocho y media en punto, y después habrá baile.

Cuando David se apartó de la puerta del jardín del hotel Ritz se dió a pensar en la posibilidad de que Laline fuese también al baile de la Embajada. Y si iba, si la encontraba allí...

Tenía seis días de tregua, pues durante ellos le habían permitido no acordarse para nada de su misión.

En seis días podían suceder muchas cosas. Si la encontraba en la fiesta de la Embajada, consideraría este acontecimiento como señal de que podía expansionarse sentimentalmente. Si no la encontraba no se ocuparía para nada de las mujeres en los famosos seis días.

El corazón de Laline sufrió un rudo golpe cuando David saludó cortésmente, con la cabeza, sin mostrarse dispuesto a acercarse a darle la mano. Sentíase como abandonada en aquella tierra extranjera, pues se hallaba desprovista de una de las ventajas que le procuraban mayor aplomo y confianza en sí misma: la seguridad de que se distinguía de las demás. Por el contrario, estaba muy lejos de la distinción a que habíase acostumbrado. Su peinado abultaba excesivamente y su calzado no era de moda. Estaba segura que de su figura se desprendía un aire de provincialismo. Experimentaba, con desagrado, los sentimientos que su amiga Molly Beaton le había dicho que se apoderan siempre de todas las extranjeras, la primera vez que van a París.

—Se nota que no soy de aquí; hay algo que me distingue de las parisienses, pero yo lo haré desaparecer pronto —pensó.

Sin embargo, esta consideración de su momentánea inferioridad, con respecto a la elegancia, la tenía apesadumbrada.

Antes de que terminaran el almuerzo les entregaron un sobre con el membrete de la Embajada. La señora de Randolph, esposa del Embajador, era antigua amiga de la señora de Greening, y tenía noticia de la llegada de ésta y de su sobrina, motivo por el cual las escribía para enviarles un saludo de bienvenida y para invitarlas a la fiesta que habían de celebrarse por la noche en la Embajada, en honor de un príncipe extranjero. La Embajadora esparaba que la telefonearan al recibo de la carta.

La señora de Greening telefoeó de muy buen grado y, durante su conversación con la antigua amiga, solicitó una invitación para Jaime.

—Es mucho mejor que vaya un hombre con nosotras —dijo a Laline cuando le dió cuenta de que había solicitado una invitación para Jaime.

Laline aprobó; pero no pensaba en Jaime ni en nada. Unicamente se preguntaba si sería posible que diese la casualidad de que David también fuera a la fiesta.

Al fin y al cabo, nada de particular había en que le hubieran invitado a él, que tenía relaciones con la Embajada, aunque pensaba que, como la fiesta era en honor de un príncipe, era posible que no hubieran invitado a un simple comandante.

Sin embargo, la esperanza de acertar en su primera suposición hizo que Laline se decidiera a presentarse en la fiesta lo mejor ataviada po sible.

Consultaría a Celestina acerca del traje que más le convenía ponerse, y enviaría a buscar al peluquero al cual dedicaría toda la tarde, si era necesario, para poder lucir por la noche un peinado que estuviera de acuerdo con la moda parisién. También enviaría a comprar un par de elegantes zapatos plateados.

Así, si David Lamont estaba en la Embajada, tendría que reconocer que ciertas americanas podían ventajosamente competir en elegancia con las más distinguidas y famosas mujeres de París.

CAPITULO VIII

EN EL BAILE DE LA EMBAJADA

La Embajada de los Estados Unidos en París, estaba instalada aquel año en una casa grande y hermosa, y el Embajador y la señora Randolph sabían perfectamente cómo se organizaban las fiestas en honor de las grandes personalidades. La magnífica escalera conducía directamente desde el portal a una soberbia galería, a un lado de la cual estaban los grandes salones. El comedor y las habitaciones particulares se hallaban situados al otro lado. En el fondo se abrían las ventanas que daban al jardín.

Era una de las fiestas más solemnes que se habían dado en la Embajada, desde que se terminó la guerra.

Antes de la gran recepción y del baile, se daba una comida a la que concurrían treinta y seis comensales. Inútil decir que únicamente lo mejor de lo mejor de la sociedad parisién tenía invitación para la cena, de la que formarían parte sus Altezas Reales, una pareja de príncipes oriundos de un país de bastante importancia en Europa, a pesar de lo cual había permanecido al margen de la gran contienda.

La pareja del comandante Lamont, en la mesa y en la fiesta, era la señora de Hamilton, una joven viuda sobrina del Embajador, que se hallaba en París únicamente desde hacía cosa de una semana y marcharía en seguida a Roma. Bonita, graciosa, con grandes ojos pardos. Durante la cena, David pasó un rato muy agradable con ella, aún cuando en su fuero interno no cesó de pensar en Laline, haciendo conjeturas sobre si la vería aquella noche o no.

Laline se vistió con un gusto exquisito. A causa de lo mucho que Celestina la quería, porque siempre la trató con dulzura y suavidad, aún en los momentos de mal humor, la vieja doncella estaba llena de satisfacción de verla tan hermosa.

Recorrieron algunas tiendas y compraron unos elegantísimos zapatos y un abanico de plumas de avestruz, del azul pálido favorito de Laline, para que hiciera juego con el traje azul, con aplicaciones de plata, que pensaba ponerse. El peluquero había reducido su peinado al tamaño reclamado por la moda parisién, pero sin sacrificar, por eso, las ondas de dorados cabellos que encuadraban su cara deslumbradora.

Su tía y Jaime, cuando la vieron, pensaron que tenían en frente la más deliciosa mujer que vieron en su vida. No había querido cenar con ellos en el comedor, a fin de tener más tiempo para descansar y arreglarse. Jaime y la señora Greening cenaron solos, y ella se les presentó al final de la cena como una visión de belleza primaveral.

En los ojos de Jaime se retrataba el amor apasionado, cuando la ayudó a ponerse el abrigo.

—Laline, la amo a usted, la amo a usted cada vez más—le susurró al oído. —¿No me dará nunca ni siquiera una leve esperanza?

—No puedo añadir nada a lo que ya le tengo dicho, Jaime. Quizá algún día...

En aquel instante la señora Greening les interrumpió saliendo de su habitación.

—Si asisten a la fiesta personas de sangre real, es justo que lleguemos pronto, Laline. La invitación dice a las once. Creo que ya es hora de marchar.

Y salieron, y sucedió que fueron de los primeros en llegar. Subían por la gran escalera, cuando los comensales, acompañados por el Embajador y por los príncipes, cruzaban con éstos la galería para trasladarse del comedor a los grandes salones. Delante iba el Príncipe con la esposa del Embajador. Tras ellos, el Embajador con la Princesa, y así, por orden de categorías y linajes, les seguían los demás invitados.

La señora de Greening se detuvo

M.E.C.D. 2016

ESTABLECIMIENTOS

VENDO panadería y víveres finos, 2 camiones y carros, 6.000 contado 1.500. Buena maquinaria, urge venta por enfermedad, de 1 a 6 p. m. I-4482.
28658 20 jn.

VENDO bodega, pequeña cantidad al contado y resto a plazos largos, o la cambio por casa chica. Buen contrato, poco alquiler y buena venta, más informes: Jiménez, Benjumeda 58, Tel. I-7648.
28589 19 jn

VENDO puesto de frutas y viandas en el punto más céntrico de la Habana, tiene contrato y buen local para vivir. Sol 46 informan.
28629 19 jn

REGALO la acción de un garage si compran los enseres, tiene cuarenta máquinas, vente 5,000 galones de gasolina, poco alquiler. Informan Infanta 49 entre Benjumeda y Llinás. Pregunten por Pepe.
28560 22 jn.

CAFE, LUNCH Y VIDRIERA

En 4.250 pesos café, lunch y vidriera; vende 60 pesos, buen local; alquiler barato y contrato; tiene pocos gastos; tiene ocho mesas. Informes San Miguel 125, teléfono U-1802. Manuel Llenín.
27085 19 jn.

LECHERIA CENTRICA

En 4,000 pesos lechería en el centro de la Habana, punto comercial, hace buena venta, tiene excelente marchantería. San Miguel 125. U-1802, Manuel Llenín.
28484 28 jn.

SE VENDE magnífico Garage, situado en buen lugar de la Habana; con venta de accesorios; tanque y bomba de gasolina; local que reune inmejorables condiciones y capacidad. No corredores. Informes Teléf. U-3055.
28271—27 jun.

BODEGA

a una cuadra Calzada de Vives que vale 6 mil pesos y está libre de gravámenes, necesito un socio con mil pesos a mitad de utilidades. Martínez, café El Fénix, Belascoaín y Concordia.
28411 18 jn

$900 PESOS NI MAS NI MENOS

Gran vidriera situada en el corazón de la Habana, mucha venta de tabacos y billetes, tiene módico alquiler y largo contrato, se vende en este precio por tener otro negocio que atender, otros datos sólo a personas serias. Trabadelo, Crespo 82, café, solo de 8 a 10 de la noche.
28437 19 jn

EN 9.250 pesos, bodega y finca moderna y casita 144 metros, en Jesús del Monte, sola en esquina, en 6.000 pesos, bodega y finca 460 varas, todo fabricado, cerca del tranvía. Informes San Miguel 125. U-1802. Llenín.
28330 19 jn

BODEGA BUENA VENDO $70 DE VENTA

diarios, también la cambio por una propiedad. Informes: Avenida Menocal y Llinás, El Campamento. U-1105. No corredores.
28451 18 jn

CAFE VENDO BARATO CON VENTA DE $100.00

diarios está en gran calle comercial, o lo cambio por una casa valorando con equidad. Informes: Avenida Menocal y Llinás El Campamento. U-1105. No corredores.
28452 18 jn

CASA, CAFE Y FONDA

Se vende en buena calzada de Jesús del Monte, rodeado de abundantes industrias, con buen contrato y alquiler reducido. Vale $5.000 y se da en $3.500 y con facilidades de pago, por tener su dueño que atender a otros asuntos, y por otras razones de índole reservada, que se demostrarán con sobradas razones. Informa: Manuel Llenín, San Miguel 125, bajos. Nota: El mismo individuo y por idénticas razones vende una casa moderna, de mampostería, con portal, sala, dos cuartos, patio, cocina. Víbora, frente al tranvía $2.800.
28336 23 jn

BILLARES. Se vende un salón de billar a precio de situación y dando facilidades de pago, teniendo un local ya preparado para cantina. Informan Tulipán 1-B, teléfono I-5407.
28350 20 jn

BODEGAS EN VENTA

Vendo bodega sola en esquina en el centro de la Habana, solo cantina, 6 años contrato $11.000 con $5.000 de contado. Informa señor Tamargo, San José y Belascoaín, café. De 2 a 5. Tel. U-5540.

Vendo otra en el barrio de Jesús María, cantinera, del mismo dueño, hace 12 años $9.000, con $4.000 de contado, resto a pagar cómodo, con vivienda para familia. Informa señor Tamargo, San José y Belascoaín. Café. De 2 a 5.

$1,000 a $1.500 de contado, bodega sola en esquina, mucho barrio; está abandonada, es un gran negocio. Véala. Informa: Tamargo, San José y Belascoaín, Café. De 2 a 5.

Vedado, vendo 4 bodegas solas en esquina, fincas nuevas y buenos contratos. Informa: Tamargo, San José y Belascoaín, café. De 2 a 5.
28354 5 jl

CAFE, FONDA Y BILLARES

En 6.000 pesos café, fonda, billares y vidriera tabacos, no paga alquiler en Calzada importante de Belascoaín a Prado, puede cambiarse por casa. Informes, San Miguel 125. T. U-1802. Llenín.
28052 26 jn.

POR NO PODER ATENDERLA

Vendo vidriera en el punto más céntrico de la Habana; gran venta de billetes en cantidades y detalle, quincalla, bastante existencias, buen contrato. Precio barato. Informan: Lamparilla y Monserrate. Bar Franco, vidriera.
28202—19 Jn.

BODEGA SOLA EN ESQUINA

Vendo una bodega sola en esquina, mucho barrio, tiene cuatro pasajes al lado con 40 habitaciones alquiladas, contrato 6 años. Alquiler 45 pesos y alquila 18 pesos. Venta diaria 60 pesos. Precio $5.000 con 1.800 pesos de contado, no compre sin antes ver esta ganga. Amistad 136. B. García.
27933 19 jn.

VENDO una casa de huéspedes en el centro de la Habana, buen contrato. Informan Amargura y Oficios, fotografía. Sr. Manuel.
27939 18 jn.

SE vende un café con una vidriera de tabacos en un gran punto. Poco alquiler. Buen contrato, con vida propia. Informan en San Rafael número 80, altos, antiguo.
27831—20 Jn.

BUENA oportunidad. Se vende casa de modas con buen contrato y módico alquiler, buena ocasión para señora que quiera trabajar. Informan en la misma. Neptuno 140.
27378 24 jn.

VENDO una gran bodega y café y fonda en una calzada de la Víbora. Buen contrato, alquiler muy barato. Tiene una venta de $40 a $50 mitad de cantina. Más informes: Antón Recio y Monte, café Benito.
27470—18 Jn.

VENDO una fonda y bodega en gran calzada, la Víbora, con mucho tráfico y es paradero. La doy barata, buen contrato. Informan: Antón Recio y Monte, café (Benito).
27471 18 jn

GRAN OPORTUNIDAD

Se vende una barra con café parado está situada en un punto de mucho tránsito, tiene buena venta, se da en un precio arreglado por tener que dedicar a otros negocios. Señor Rodríguez, Jesús del Monte 276, de 8 a 12 de la noche.
28053 19 jn.

(K) COMPRA-VENTA DE ANIMALES

SE vende cachorro legítimo Policía de dos meses y medio, muy barato, por no poderlos tener. Lugareño 47, Ensanche de la Habana.
28329 21 jn

CABALLOS FINOS DE MONTA

Vendo dos con sus monturas y dos preciosas yeguas de Kentucky 7 1|2 cuartas propias para cría, un caballo de Kentucky de trote bien educado de monta. Todo esto se desea vender a precio de situación. Pueden verse en Colón núm. 1. Establo.
28643 21 jn

UN CABALLITO PONIE

coche de mimbre y arreítos en perfecto estado, el regalo más apreciado para un niño. Se desea vender a la primera oferta. Pueda verse en Colón núm. 1, establo.
28642 21 jn

ANIMALES

VENDO dos caballos de tiro y monta; son muy mansos, a veinticinco pesos uno. Los dos, cuarenta pesos. Son regalados. Calle Loma 109, Pogolotti.
28397—20 Jn.

HERMOSO ejemplar de perro policía legítimo y de un año, se vende en Milagros número 37 entre Bruno Zayas y Cortinas, Reparto Mendoza. Tel. I-6072.
S-3483 20 jn.

VENDO una vaca joven, mansa, criolla, recién parida, que da ocho o diez litros. Para verla e informes, Capitán Cantillo. Campamento La Cabaña, a cualquier hora.
27636 21 jn

VENDEMOS 60 mulos nuevos, 40 mulos de trabajo, 50 carros bicicletas, troy araña, faetones, arreos de toda clase. Marina 3, esquina Aatrés, Jesús del Monte. Teléfono I-1376, Jarro y Cuervo.
S 3201 1 jl.

(L) AUTOMOVILES

(39)—Venta

URGENTE VENTA

A primera oferta doy una cuña Hudson, 6 cilindros para paseo y un Buick 4 cilindros Canadá. Me embarco el día 18 a las 11 a. m. necesito vender. Véalos que le conviene y ofrezca, garage Pocito 56, entre Oquendo y Soledad. A todas horas.
28521-22 18 jn.

CAMBIO por automóvil, chalet, sala, saleta, 4 cuartos, hall, cuarto baño, doble servicio, cuarto cocina de mampostería y azotea, jardín, portal, patio, gran traspatio, reconoce $2.000 en hipoteca, precio $4.500, un regalo. Cueto, Monte 67, Peletería, de 1 a 3.
28565 19 jn

CUÑA PERLESS

Modelo 6.72, prácticamente nueva, con más de quinientos pesos en extras, urge la venta por embarcarse el dueño. Cuban Importing Company. San Lázaro 190, 192.
E 1417 6 d 17 jn.

VENDO un Chevrolet de muelle largo con cinco gomas nuevas, lo doy barato por embarcar el día 20. Oquendo número 37, esquina a Estrella, garage. Informa el dueño hasta las 12 a. m. número del carro 14396.
28539 19 jn.

SE vende un camión Mercedes, cerrado, pintado, con arranque eléctrico, motor a toda prueba. Informan en Aramburo 28, en la Agencia de la pintura Effecto.
28640 19 jn

SE vende un carro nuevo sin estrenar Ford, último tipo, cinco ruedas alambre y todo de 1a. se da en la mitad de lo que vale. Belascoain núm. 187.
28615 19 jn

SE vende un Dodge del 22, en magníficas condiciones. Inquisidor 23, altos.
28310 18 jn.

EN 300 PESOS DE CONTADO

y 200 a pagar a plazos, vendo automóvil siete asientos; tiene pintura y seis gomas Michelin, por estrenar. Se garantiza su buen estado. Se puede ver en San Bernardino entre Paz y San Julio, Garage Machado. Su dueño, José amos, Tel. I-7455.
28306 20 jn.

SE vende un Chevrolet en perfectas condiciones, preparado para trabajar en alquiler; precio económico. Véalo en Paseo y 3, pregunte por Simón.
28320 18 jn.

SE vende un Chandler en buenas condiciones, con buenas gomas y chapa; se da a la primera oferta por estar estorbando. A-5034.
28341 18 jn

SE vende un camión Ford sin fin, con su carrocería de hierro cerrada en perfecto estado. Se da barato. Para más informes Antonio Díaz Blanco y Nueva del Pilar, bodega.
S-3561 25 jn

SE vende Ford del 26, véalo que le conviene. Calzada número 97 entre 2 y Paseo.
S-3555 19 jn.

FORD Sedán, cuatro puertas, completo, casi nuevo, se vende muy barato. Informa E. Estrada, Amargura núm. 32.
28275 19 jn.

VENDO por embarcarme el 30 dos automóviles, un Buick tipo Sport, flamante, una cuña Peerless igual que nueva. Animas 106, altos.
28259 20 jn

OTRA SEMANA DE REMATE MAGNIFICOS CARROS DE USO (Garantizados)

LINCILN—Hay tres, 2 tipos sport, 1 turismo.
LINCOLN—Hay tres estado de funcionamiento de $100 $300, $700 y $1.450.
PACKARD — en $2.300.00. GANGA.
LOCOMOBILE acabado de pintar, quemándolo en $600.
FIAT—(de 7 asientos) modelo nuevo hay dos de mil a dos mil pesos.
MARMON—se regala en $300.
CHANDLER — tipo Sport, magnífico $800.
BUICK Sport, hay dos baratos.
HAY OTROS CARROS
VENGA A VERNOS
DIA Y NOCHE

COMPAÑIA DEL AUTO UNIVERSAL
Marina 2

VEA AL Sr. S. T. Tolón o al Sr. Carlos Werner.
U-1047 U-1046
E-1409 10d-15 Jn.

CAMION Stewart 2 1|2 Tds. con carrocería de rejas cerrado, se vende barato. Está como nuevo. Velázquez y Guasabacoa.
28223 19 jn

SE vende en 300 pesos camión 5 toneladas. Completo; está acabándose de ajustar su motor en el taller Zanja 109. Se puede ver. Teléfono U-5958.
27871—18 Jn.

MOTOCICLETAS HARLEY-DAVIDSON

nuevas y de uso de todos precios, completo surtido de piezas de repuesto y el mejor taller de reparación; no bote su dinero en pruebas baratas que resultan caras. José Presas, agente para Cuba. Avenida de la República 390, teléfono U-2143.
24499 25 jl

(LL)—DINERO EN HIPOTECAS

(41)—Se ofrece

DOY en 1a. hipoteca $6.000 sobre propiedad de casa Habana o Vedado, no se da comisión, teléfono M-8724.
S-3591 22 jn

TENGO dinero para 1a. y 2a. hipoteca en todas cantidades a interés bajo. A. Durán, La Alianza, Chacón 23, teléfono A-7733.
28617 21 jn

DINERO para hipotecas al tipo más bajo de plaza, en todas cantidades, con la mayor reserva y prontitud. Miguel F. Márquez, Cuba 50.
E 1019 Ind 1 my

HIPOTECAS

En grandes y pequeñas cantidades en primera y segunda hipotecas al mejor tipo de plaza, sobre casas construídas y en construccin en la Habana, Marianao y sus repartos; también sobre fincas rústicas y solares yermos, brevedad y reserva, Martínez y Prieto, O'Reilly número 23 de 10 a 12 y de 3 a 5. Teléfono A-6951.
E 170 ind. 1 En.

NEGOCIOS PRACTICOS

100 pesos producen cinco mensual, operaciones bien garantizadas. La Coperación, Consulado 80 teléfono A-3714.
26930 7 jl.

DINERO

facilitamos en pequeñas y grandes cantidades sobre propiedades, hipotecas, rentas al comercio, industrias, automóviles, a retirar y mercancias. Orbon y Valdés. Consulado 80, altos. Tel. A-3714.
26931 7 jl.

DINERO EN HIPOTECA

DOY 5,000 pesos en hipoteca calle M número 264 altos entre Jovellar y San Lázaro de 1 en adelante.
28475 18 jn.

PRIMERA Y SEGUNDA HIPOTECA

Dinero al 6 y medio y 7 por ciento, tengo para segunda Habana y Vedado; de 500 a 5.000 pesos, para fabricación en todos los barrios. Informes Lui sEstevez y Heredia, bodega. Teléfono I-6774.
S-3531 20 jn.

EN hipoteca $500 a $5.000, sin comisión, Habana, Repartos, también $6.000 a $50.000; voy a domicilio. Neptuno 29 Campoamor, de 9 a 3. Díaz.
27656 19 jn

CLAUDIO R. ARELLANO

Dinero en Hipoteca

Tel. A-8297. Cuba, 50.

E 53 ind. 1 En.

(42)—Se toma

TOMO $6,000 al 10%

En primera hipoteca y con buena garantía en casa de esquina con establecimiento, trato directo con su dueño en el teléfono F.O.-1459.
28489 19 jn.

TOMO $8.000.00 al 8 por 100 por un año en primera hipoteca, con garantía de un chalet de dos plantas y 300 metros de terreno en 27 entre 8 y 10 Vedado. Tel. M-3588. Bank of Nova Scotia número 308.
28396 18 jn

TOMO seis mil pesos nueve por ciento sobre casa de dos pisos en Luyanó a una cuadra Calzada de Concha, por un año prorrogable a otro más. Informan: M-3588, Bank of Nova Scotia 308.
28395—18 Jn.

NECESITO $7.000 sobre tres casas acabadas de fabricar, una de esquina con establecimiento, miden 550 metros, renta $120, urge la operación, avisen al M-5576.
28390 18 jn

(M) BONOS Y VALORES

(43)—Se compran

PEDRO A. MOLINO

Corredor Notario Comercial, Miembro de la Bolsa

Compra y venta de acciones y bonos, pignoraciones, intervención de contratos, casas, hipotecas. Obrapía 33. Telfs. A-2161, A-2162, X-2038.
27192 23 jn

(N) COMPRA-VENTA DE OBJETOS VARIOS

SE venden dos bañaderas de uso y una nevera en perfecto estado ínfimo precio. Informarán en 192 calle C. Vedado.
28675 27 jn.

BILLARES

Se venden 3 mesas completamente sin uso, con todos sus accesorios completos y nuevos, una de viuda 3 y media varas y dos carambolas, se dan baratas por no necesitarlas, calle Almendares y San Manuel Marianao, teléfono FO-7956.
28656 2 jl.

SE compra un tanque de chapa gruesa cuadrado o redondo de dos metros de capacidad necesario medida y grueso de la chapa. Tel. U-6012, de 7 a. m. a 5 p. m.
28497 18 jn.

SE vende barato una nevera, una lámpara de sala, una de cuarto. Para verlo de 8 a 12 a. m. Edificio Carreño, departamento C, séptimo piso.
S-3570 19 jn.

CONSTRUCTORES DE CASAS

Vendo 100 pares puertas nuevas con tableros de cedro para huecos de 10|3 1-2 pies a 18 pesos; Fomento 7 entre Velázquez y Herna, cerca de Concha.
28575 20 jn

VENTA de lámparas etc. en la casa de salud "La Purísima Concepción", del Centro de Dependientes del Comercio, se admiten proposiciones para la venta de un lote de lámparas, bombillos, bombas y metales, etc. El señor Administrador informará sobre este asunto en la oficina de la Administración.
28466 19 jn.

SE vende una bicicleta completamente nueva marca Pierce costó $60; se da baratísima. Informan San Mariano 4, esquina a Párraga.
28290 18 jn

METALES Y GOMAS

Compro metales viejos, gomas automóviles huesos, sebo de res, miel de abeja, cera, concha de carey, pipas, garrafones y sacos vacíos. A. Jimeno, Tamarindo 67, Apartado 1455, Jesús del Monte, Habana.
28304 27 jn.

COMPRO una báscula de uso que no sea muy grande. Informan teléfono F. O.-7594.
28322 19 jn

VENDO Pesas Fairbanks muy baratas, por estorbarme en el local. Para más informes: A-9681.
S-3560—25 Jn.

PIELES

Cuando a fines de este mes, estemos ya definitivamente instalados en nuestro nuevo local de Muralla números 28 y 30, entre Habana y Compostela, debe usted visitarnos, e nla seguridad de que encontrará lo que necesita, en nuestro gran surtido de pieles para calzado, artículos de zapaería, talabartería y peletería, capas de agu, hules, lons para toldos, etc. etc.

"LA CASA GARCIA"

Nicasio García y Cía. Muralla 18. Teléfono M-7181. Habana.
25620 31 Jl.

COMPRAMOS

Pagando más que nadie, baules escaparates y de los otros que estén en buen estado.

COMPRAMOS

Cajas de caudales, todos tamaños.

COMPRAMOS

Vidrieras, cantinas, mesas de Vitrolite y mármol y toda clase de enseres de café y fonda.

COMPRAMOS

Toda clase de muebles que sean modernos y estén en buen estado. Llamen al Teléfono M-3288.
25724 31 jn.

(Ñ) ENSEÑANZAS

PROFESORA francesa con inmejorables referencias da clases de francés en su casa o a domicilio. Llamen M-5498.
28500 28 jn.

¡HAGASE CADETE!

Por sólo $8 mensuales. Clases diarias de 8 a 10 de la noche. Profesores titulares. Se garantiza el éxito. No pierda esta oportunidad. Venga y le daré detalles. Sr. Oñate. Prado 101.
28635 18 jn

SOLO por 10 pesos mensuales puede usted recibir clase diaria en su casa. Doy clases de aritmética, gramática Castellana y de primera y segunda enseñanza en general, nociones de Inglés y de Francés. Me encargo de traducciones del francés al español. Llame al M-9003, déjeme su nombre y dirección; iré a visitarlo, a la hora que usted lo mande.
28473 19 jn.

INGLES Taquigrafía Pitman y Mecanografía al tacto. A domicilio o en mi casa. Enseñanza rápida e instructiva. Mr. Zurcher, Galiano 52 altos.
27329 9 jl.

INGLES, TAQUIGRAFIA

Teneduría, Mecanografía, matemáticas, dibujo lineal y mecánico. Enseñanza a domicilio por el profesor Heitzmar, Reina 30 altos. Honorarios. $10 mensuales. Se dan más informes por escrito o personal.
24164 23 Jn.

PROFESOR graduado en París y Madrid. Clases a domicilio. Primera, segunda enseñanza. Gramática, Geografía, Historia, Literatura, Correspondencia y francés. Sr. Cid. Teniente Rey 38. Teléfono M-7519.
26049 2 jl.

ENSEÑANZAS

ESTUDIO

MARIANO MIGUEL

ESCUELA LIBRE DE PINTURA

PREMIADO en la Exposición Nacional de Bellas Artes de Madrid, de 1904. Expositor de "Societé de Artistas Franceses" de París, 1893. Diploma de Honor del Salón de Otoño de la Asociación de Pintores y Escultores de Madrid 1924. Jurado del Concurso Aguafuertes del Círculo de Bellas Artes, Madrid, 1922.

Clases de Pintura, Estética y procedimiento del color, Aguafuerte, Repujado en cuero y metal Batik. Clases especiales para Arquitectos, Militares y profesores de Magisterio.

ESTUDIO

Edificio del

DIARIO DE LA MARINA

Telf. F-3363.

E. 53 Ind. 1 En.

CLASES de Derecho Romano por el programa de clase. Dr. Llinás. Teléfono F-5832.
25197 18 jn.

COLEGIO "SAN ELOY"

Primera Enseñanza, Preparatoria, Bachillerato. Idiomas, Carreras Especiales y Comercio. Se admiten internos, medio internos y externos. Clases diurnas y nocturnas. Dirección: Primelles 20, Cerro. Habana. Teléfono I-6002. Pida prospectos.
E 339 ind. 4 Fb.

ACADEMIA DE FRANCES, PIANO Y LABORES DE MANO

Se dan clases a domicilio y en la academia, con profeso: y profesora titulados de París. Inmejorables referencias, se hacen traducciones. Calle 4 número 253 entre 25 y 27. Teléfono F-2658.
E 342 Ind. 4 Fb.

PROFESOR competente y titular tiene varias horas desocupadas. Enseñanza primaria, preparatoria y asignaturas bachillerato. Precios módicos. Teléfono número I-4749. Solamente de 5 a 9 de la noche.
27571—18 Jn.

Academia de inglés "ROBERTS"

MALECON 31

Clases nocturnas seis pesos mensuales. Clases particulares por el día en la Academia y a domicilio. ¿Desea usted aprender pronto y bien el idioma inglés? Compre usted el METODO NOVISIMO ROBERTS, reconocido universalmente como el mejor de los métodos hasta la fecha publicados. Tercera edición pasta, $1.50.
E 1117 Ind. 5 my.

SEÑORA inglesa de mediana edad, se ofrece de institutriz o para acompañar una señora. Tiene buenas recomendaciones. No le importa viajar. Teléfono F-1070. Pregunten por D. M.
28203 18 jn.

RODOLFO S. PIQUE

Profesor. Clases de dibujo, pintura, inglés. Calle 27, No. 439, Vedado.
E 1347 15d-4 jn.

PROFESORA Corte, Costura, Bordados a máquina, pintura oriental, mecanografía, taquigrafía Pitman, ortografía, instrucción. Da clases en su casa y a domicilio, diurnas y nocturnas. Precios módicos. Tel. I-2906.
27878 28 jn.

SEÑORA CANADIENSE

con larga experiencia, da clases de inglés a domicilio. Prepara alumnos para el Instituto. Tiene buenas referencias. Informa Mary Crisp. Tel. U-1508.
28072 29 jn.

PROFESORA de piano da clases a domicilio, solo por $6. Más detalles, M-6270, de 11 a 2 y de 6 a 9.
S 3504 19 jn

ACADEMIA "MARTI" DE LAS SRITAS. GONZALEZ

Enseñan corte y costura y toda clase de labores, último estilo, pintura, trabajos de lacre, muñecas modernistas y preciosidades en cojines de hule, alta novedad. Clases altrnas y a domicilio. Mazón letra H, altos, teléfono U-2517.
27653 26 jn.

COLEGIO MODERNO

Extrictamente señoritas, bachillerato, cursillo de verano, preparación para ingreso en el Instituto, y en la Universidad, repaso de todas las asignaturas, de letras, ciencias y pedagogía. Dra. María Teresa de la Fuente, profesor de ciencias doctor Rafel Fiterre, de letras doctor Rogelio Fuentes, de inglés doctor Gabriel A. Calafell, Salud número 59 teléfono M-5213.
S-3412 25 jn.

CLASES INDIVIDUALES Y COLECTIVAS BACHILLERATO

Preparatoria, Matemáticas, Física, Química, Gramática Castellana, Preceptiva por profesor graduado, quince años de estudios superiores, exalumno, por oposición, de la Escuela de Topógrafos e Ingenieros Geógrafos de España. Repaso para Septiembre. Exito completo de nuestros alumnos hasta ahora. Referencias. Precio módico.

PREPARACIONES PARA INGRESO EN ESCUELAS DE CADETES Y NORMALES

Nocturnas de Gramática, Ortografía, Aritmética Mercantil, Teneduría de Libros, Correspondencia. Para probar en estas clases, puede el interesado asistir a dos gratuitamente: Inglés Comercial y del Bachillerato.

Academia: Empedrado 40, altos, entre Habana y Compostela
26610 17 jn.

PROFESORA graduada de piano, solfeo y teoría, da clases en su casa. Precios moderados. Examen por Conservatorio si se desea. Telf. U-5051.
27680 20 jn

COLEGIO ACADEMIA "GRECIA", BERNAZA, 56

Clases nocturnas, para jóvenes de ambos sexos. Enseñanza Comercial, taquigrafía Pitman, mecanografía, etc.
S 3200 1 jl.

PROFESOR MERCANTIL

Clsaes nocturnas y por correspondencia de teneduría de libros y cálculos mercantiles a cargo de un experto, contador. Enseñanza rápida y práctica otorgando diploma. Sr. Orfila, Aguila 105.
25612 30 Jl.

BAILES, WILLIAMS, M-3643

Clases particulares hasta aprender cinco bailes de salón distintos que usted quiera, $10. Bailes españoles. No academia. Casa particular. Apartado 1033, teléfono M-3643, Prof. Williams.
27098 8 jl.

MARIA ANTONIA REY

Profesora de Solfeo y Piano, clases a domicilio y en su casa. Incorporada al Conservatorio Orbón. Enamorados 72-A, teléfono I-3523.
S 3367 8 jl

ENSEÑANZAS

GRAN ACADEMIA COMERCIAL DE IDIOMAS. TAQUIGRAFIA Y MECANOGRAFIA, UNICA PREMIADA EN EL CONCURSO PROFESIONAL CELEBRADO EL 28 DE MAYO DE 1922. COLEGIO ELEMENTAL Y SUPERIOR. DIRECTOR: LUIS B. CORRALES. LOMA DE LA IGLESIA DE J. DE MONTE. TELEFONO I-2490. CLASES DE DIA Y DE NOCHE. INTERNOS. EN TODAS LAS LIBRERIAS Y EN ESTA ACADEMIA SE VENDE LA UNICA ARITMETICA MERCANTIL, PRACTICA, CON PROBLEMAS DE TENEDURIA DE LIBROS. MAS UTIL Y MAS BARATA QUE SE CONOCE.
E. 55 Ind. 1 En.

INGLES

Enseñado por señorita americana. Sorprendentes resultados en pocas semanas. Garantiza el discípulo leerá, escribirá y hablará el inglés en breve tiempo. Lecciones a domicilio también. Miss Kapan Belascoaín 98. M-1194.
27138 23 jn.

(O) HOSPEDAJES

(45)—Hoteles

HOTEL VANDERBILT

Espléndidas habitaciones, con baño privado, propias para familias estables, desde 25 pesos en adelante. El punto más saludable de la Habana. Loma de la Universidad, Neptuno 309, esquina Mazón.
S-3582 16 jl.

HOTEL MANHATTAN

Situado en el mejor lugar de la ciudad en la unión de las tres grandes Avenidas de San Lázaro, Belascoaín y Malecón, preciosos cuartos y apartamentos; precios sumamente económicos por días, semanas y meses con o sin comida, buena cocina, servicio completo. Teléf. M-7924. S-3549 30 jn

HOTEL TORREGROSA

Compostela número 65, Obrapía. Teléfono A-2426. Cable Ancalafá. Situado corazón distrito comercial bancario, oficinas; dos cuadras Parque Central. Lujosas habitaciones, baños privados, agua caliente, fría, elevador, plan europeo, americano, desde $2.50.
E 468 ind. 27 Fb.

HOTEL BRAÑA

Animas 58. Teléfono A-6787

Habitaciones con baño privado, agua caliente y todo servicio $25.00 mensuales. Almuerzo $0.40; comida $0.40; abonados precios especiales.
25431 30 jn.

AVISO

El Hotel Roma, de J. Socarrás, se trasladó a Amargura y Compostela, casa de seis pisos, con todo confort, habitaciones con baño, agua caliente a todas horas, precios moderados. Teléfonos: M-6944 y M-6945. Cable y Telégrafo: Romotel. Se admiten abonados al comedor. Ultimo piso. Hay ascensor.
E 35 ind. 1 En.

LA ANTIGUA FLOR CATALANA HOTEL Y RESTAURANT

Hace saber a su clientela que los precios de esta casa han sido reducidos un 20 por ciento. Esmerado servicio y espléndidos reservados. Mariscos y Caracoles frescos, todos los días. Teniente Rey 75. Ordénenos al teléfono A-3574.
25867 1 jl

HOTEL "MAISON ROYALE"

Calle 17, esquina a J., Vedado. Situado en el mejor punto del Vedado. Tranvías a la puerta. Habitaciones frescas y ventiladas con baños, agua caliente a todas horas. Excelente comida. Se alquilan cuartos. Se admiten abonados al restaurant.
26289 3 julio

HOTEL EGIDO 107

Frente a la Estación Terminal, casa nueva, fresca y cómoda. Agua abundante. Mucha limpieza. Habitaciones desde 0.40 a 2.00.
26473 4 Jl.

HOTEL COLON

las habitaciones más frescas, amplias y bien amueblada de la Habana, de $20.00 a $40|00 por mes, por día de $1.00 a $2.00; hay elevador y magnífico restaurant donde por precios módicos se admiten abonados: orden y seriedad. Villegas 110, entre Muralla y Sol. Teléfono M-6305 y M-5037.
26296 3 julio.

THE SAVOY

NO SE NECESITA IR AL NORTE para pasar un verano agradable. La loma del Vedado reune todos los atractivos de los pueblos veraniegos americanos: cines, clubs, paseos, y a poca distancia baños de mar, Yacht Club Tennis Club, Golf, Hipódromo, etc. En esta casa "The Savoy" los precios son muy módicos INCLUYENDO TRES EXCELENTES COMIDAS DIARIAS, en mesa independiente para cada familia. Todas las habitaciones con ventilación directa. Baños a disposición de todos los huéspedes; cuartos con baño particular. A media cuadra de los tranvías de la calle 17, dos y media cuadras de los tranvías de la calle 9 (Avenida Wilson); doce minutos del Parque Central, tiendas, teatros, bancos, etc.

F. esquina a 15. Vedado. Tel. F-5270

LA CASA DE LAS ESTATUAS

E 150 ind. 15 En.

(46)—Casa de Huéspedes

CASA DE HUESPEDES

Galiano 117 esquina a Barcelona, alquilo habitación amueblada vista a la calle, propia para matrimonio o dos compañeros. Doy comida y desayuno. Precios reducidos. Teléfono A-9069.
28302 30 jn

M, NUM. 33. ESQUINA A 19

En lo más alto y fresco, a la entrada y cerca de todos los tranvías del Vedado. Excelente comida, mesas individuales, comedor con vista al mar. Grandes portales.
27619 18 jn.

(P) PARA LAS DAMAS

SOMBREROS PARA LUTO

Nuetra casa es la única en su clase. Nuestros sombreros son siempre de última novedad y nuestros precios no tienen competencia, solo con un aviso al M-6761 le mandaremos un surtido para escoger, también regalamos figurines. "La Casa de Enrique" Neptuno 74.
27317 9 jl.

CARMEN M. de Caballero. Modista bordadora. Reforma y confecciona trajes de señoras dejándolos a la última moda. Especialidad en el corte. Precios económicos. Peña Pobre 24.
27517 25 jn.

MANICURE-PEINADORA

¿Queréis tener las manos bonitas y elegantes? Llamen a Tomasa Martínez, que es la manicure y peinadora predilecta de la alta sociedad. A-0810.
27284 9 jl.

PARA EL HOGAR

PELUQUERO a domicilio, en cortes de melena exclusivamente para las damas. Una 60 centavos, más de una 50 centavos. Ondulado $1.00. Niñas 40 centavos. Teléfono A-0187. A. Mora.
28054 19 jn.

PELUQUERA 50 centavos solo le cuesta el corte de su melena, últimos estilos, arreglo de cejas, 80 centavos, servicio exclusivamente domicilio. Llame al U-5520.
28289 18 jn.

LA VIOLETA

San Rafael núm. 112, teléfono U-4251. Realizamos vestidos bordados a máquina a $5.00. Le hacemos su vestido a la medida desde $1.50, trayéndonos el hilo igual.
S-3554 18 jn

SILVIA, Peluquera exclusiva para las damas, va a domicilio. Corte de melena 60 centavos. Arreglo de cejas 60 centavos. Manicure 60 centavos. Teléfono A-0187.
28055 19 jn.

MASAGISTA especialista. Trasmisión de fuerzas para el sistema nervioso, vías digestivas, órganos internos, vida sedentaria, obesidad, flaquencia. Teléfono I-7511, de 7 a 8 a. m.
28077 29 jn.

ADELA, modista madrileña con gran experiencia, corta por figurín. Especialidad para niños. Precios módicos. Teléfono A-1628.
S-3552—24 Jn.

MECANICO. Limpia y arregla máquinas coser, cocinas gas y calentadores Precios un peso cada cosa. Teléfono A-4519, F. G. Santos.
27669 21 jn

SI DESEA vender su mantón, se lo compro, pagándole más que nadie: y si necesita uno de lo mejor, se lo vendo más barato que nadie. Concordia 8 y Aguila. Tel. M-9392.

CORTE de pelo a sus niños por expertos peluqueros, estilo americano y francés. Niños 50 centavos; niñas modelos Garzón, Ninón, Juana de Arco, 50 cts. Señoritas 60 cts. Peluquería PILAR, Aguila y Concordia. Teléfono M-9392.

FUERA canas. Obtenga un hermoso color negro o castaño, usando La Favorita, tintura instantánea vegetal a base de Quina. Estuche 1 peso. De venta en boticas y sederías. Depósito: Peluquería PILAR, Aguila y Concordia. Teléfono M-9392.

PARA rizar su melena. Tenacillas Marcel, 60 cts.; rizadores alemanes 5 cts.; redecillas 20 cts., crepé 30 cts.; ganchos, 5 cts. Tintura La Favorita 1.00. PILAR, Aguila y Concordia. Teléfono M-9392.

PILAR, Peluquería de señoras y niños; peinados 1 peso; masajes 50 cts.; manicure 50 cts., lavado de cabeza, 50 cts.; teñido del cabello desde 5.00. Corte de melenas 50 cts., Trenzas, moños, postizos, cabello. Aguila y Concordia. Teléfono M-9392

MANTONES de Manila; mantillas, peinetas españolas; todos colores; trajes típicos de todas naciones y pinturas, maquillaje para artistas de teatro y cine. Alquiler de disfraces para Carnaval; pelucas y trajes para compañías de teatro y aficiondos. PILAR. Concordia 8 y Aguila. Teléfono M-9392.
24717.—26 Jn.

MASAJISTA especialista. Ejercicios, transmisión de fuerzas para enfermedades nerviosas, estómago, órganos internos, vida sedentaria, de 3 a 5, 10 de Octubre 614, altos, paradero Víbora. Sábados gratis.
26379 19 jn

JUSTINA PELUQUERA-MANICURE

Corte de melenas perfecto, arreglo de cejas, manicure. Servicio 60 centavos. Exclusivamente a domicilio. Tel. M-1475.
S-3256 3 julio

(Q) COMPRA Y VENTA DE INSTRUMENTOS DE MUSICA

SE vende una pianola de muy buena marca, eléctrica y pedal con muchos rollos, se da muy barata. Aguila 211, esquina a Estrella.
28503 24 jn.

PIANOS Y PIANOLAS

De acreditadas marcas, garantizados, sin comej;n, perfecto funcionamiento, al alcance de todas las fortunas, con facilidades de pago, gran surtido en joyería fina, procedentes de contratos vencidos, que liquidamos a precios irrisorios. "La Predilecta", San Rafael 141 esquina a Oquendo. Teléfono U-3847.
S-3568 17 jl.

PIANO STEINWAY, tipo pianola, tiene un año, pero no ha sido usado; se da barato. Facilidades de pago. San Rafael 141, casi esquina a Oquendo.
S 3510 19 jn

POR necesidad de dinero vendo una gran pianola, de marca garantizada y conocida. La doy regalada. Tiene rollos y banco. Marqués González 26, moderno, entre San Rafael y San José.
27641 18 jn.

AFINADOR de pianos. Experto en autopianos W. H. Smith. El mejor en Cuba.

¡INDUDABLEMENTE!

Animas 35. Teléfono M-7478. Habana
E 57 ind. 1 En.

(R) MAQUINARIAS

(49)—Venta

SE vende un aparato para soldadura autógena de carburo con todos sus enseres. Belascoaín 187.
28616 19 jn

VENDO autoclave para derretido de sebo etc. 4 calderas 2.5.8 y 25.H. P. y para máquinas de planchar. Generadores y equipos nuevos para soldadura autógena. Bomba para elevar 150 galones por hora. Vendo o cambio torno "Monarch" 14" y taladro 22" por torno 24" o más. Fabricio, Cristina 18. A-1749.
28405—20 Jn.

SE vende un donkey con su bomba y motor de cuatro caballos fuerza, monofásico, para corriente de 110 y 220. Malecón 56.
28458—18 Jn.

GRUA ARENERA

Se vende en magníficas condiciones para trabajar. Unicamente a personas interesadas en el negocio. No intermediarios. Sr. Fraga, Línea 28 entre J y K.
27706 18 jn

A la primera oferta. Un Guinche de cinco caballos de gasolina, con cable para cuatro pisos en perfectas condiciones. Carretillas, vagonetas, picos, palas, cubos, tablones. Hospital 16, entre Hospital y Espada.
27701 16 jn

SE vende una bomba de agua. Casi nueva. Informan Muralla 114. Te. A-7468.
27479 19 jn.

COMPRAMOS tubos de calderas de cuatro pulgadas de diámetro, usados, en cualquier cantidad, estando en perfecto estado menos los extremos de los tubos. Dirección E. Ulacia, Avenida 12, Ampliación de Almendares, Marianao. Teléfono FO-2126.
S-3351 22 jn.

(S) MUEBLES Y PRENDAS

(51)—Compra

COMPRO MUEBLES. A-9205

Modernos y de oficina, pianos y pianolas, máquinas de coser Singer, Victrolas Ortofónicas, joyas de brillantes y objetos de arte. Pagamos los mejores precio. El Volcán, Factoría 26. Teléfono A-9205.
S-3326 1 jl.

(52)—Venta

VENDO comedor, 6 sillas, auxiliar, guarda comidas, mesa despacho, cama camera, todo nuevo, en casa particular, no admito prenderos. Inquisidor 39 esquina Acosta. Sr. Martínez.
28536 22 jn.

MUEBLES, por tener que embarcarme vendo dos camas cameras, mesa de noche, mesa de comer y mesa cocina muy baratos. Lacret y Destramp, altos, bodega.
28551 19 jn.

FALTA LA NOVIA

Juego de cuarto caoba tallado 9 piezas, idem comedor con bronces 10 piezas, idem sala filetes metal 12 piezas casi nuevo muy barato; Lagunas 111 bajos.
28574 20 jn

A PLAZOS MUEBLES BARATOS LA CASA ALONSO

Enorme surtido de juegos de cuarto, sala, comedor, recibidor, mimbre, libreros, burós, pianos, pianolas de uso y nuevos finos y corrientes. Tenemos de todo en las dos casas. Grandes facilidades de pago a plazos, alquilados; se hacen cambios; se compran muebles y objetos de arte. La Casa Alonso. Neptuno 169 y Gervasio 59. Teléfono U-5975.
S-3588 2 jl.

VENDO barato un juego cuarto completo esmaltado verde y un juego saleta junto seis piezas, calle 11 número 328, altos, entre A y B, Vedado.
28553 23 jn.

"EL ARTE"

Taller de reparación y construcción de muebles, envases y embarques. Especialidad en pinturas, barnices y tapicería. Gervasio 100, casi esquina a Neptuno. Tel. U-5243.
24571 25 jn

LA CASA BARRO

Se barnizan, esmaltan, tapizan y envasan muebles, se hacen fundas, cortinas y cojines, se hacen muebles. San Miguel número 89. Teléfono A-1269.
S-3402 9 jl.

VENDO un jueguito de sala fino, compuesto de 9 piezas, lo doy en 50 pesos. Aramburo entre San Lázaro y Jovellar. Tel. U-4240.
S-3488 17 jn.

VENDO regio juego comedor de caoba tallado y encerado doce piezas como nuevo. Dirección A-9335.
28340 18 jn

CAJAS DE CAUDALES

Surtido colosal, precio sin precedentes. Apodaca 58, entre Suárez y Revillagigedo.

PARA CAFE Y FONDA

Vidrieras de todas clases y tamaños, mesas de madera mármol y vitrolite, cantinas completas, sillería legítima de Viena de varios fabricantes nueva, y de uso en buenas condiciones, cocinas de hierro, divisiones de cristales, mamparas horno para pan caliente y toda clase de enseres. Apodaca 58, entre Suárez y Revillagigedo.

MUEBLES DE OFICINA

Gran existencia en burós y mesas planas y para máquina de roble y caoba, máquinas de escribir, archivos de acero, libreros, sillas giratorias y muchos otros objetos. Apodaca 58, entre Suárez y Revillagigedo.

VICTROLAS VICTOR

De todos tamaños en muy buenas condiciones, gran colección de discos que liquidamos muy baratos. Apodaca 58.

MUEBLES EN GENERAL

Juegos de cuarto, de sala y de comedor, máquinas de coser, relojes de pared, neveras de hierro y madera y toda clase de piezas sueltas. Apodaca 58 entre Suárez y Revillagigedo.
28029 23 jn

MUEBLES Y NEVERAS

Las esmalto a fuego, en pocos días y con muy poco costo; juegos desde $15, neveras desde $8. Manrique, 64. Teléfono M-3122.
S-3438 10 jl.

EL HOSPITAL DE LOS MUEBLES

Por poco dinero se esmaltan sus muebles de verde París o aceituna última creación de esta casa. Esmalto, barnizo, tapizo, envaso y arreglo muebles. Sitios 4. M-1129
S-3415 9 jl.

MAQUINA UNDERWOOD SIN ESTRENAR

Muy barata, por liquidar nuestro negocio. Otra Underwood usada, pero en buen estado. $30. Pueden verse en San Lázaro 171, altos, entre Campanario y Perseverancia.
27198—18 Jn.

SE vende una máquina de Singer, bobina central, nueva $30. Un juego de sillas y sillones modernos de caoba, $15. Una máquina de escribir buena $18. Cuba 69.
28141 19 jn.

MAQUINAS DE SINGER

A plazos o al contado. Clases gratis de bordados aceptamos máquinas usadas, como parte del pago. Llamar al teléfono FO-7570, pasamos en seguida a domicilio con catálogo. Real 27, Quemados de Marianao. Sandalio Martínez.
S 3344 6 jl.

PARA OFICINAS

Muebles de ocasión, Bufetes planos, Burós de cortina, sillas giratorias, archivos y cajas de caudales, Villegas 6, por Bélgica (Monserrate). Losada. Tel. A-8054.

DINERO

No reparamos intereses. Préstamos sobre alhajas y objetos de valor.

LA HISPANO CUBA

Villegas 6 por Avenida de Bélgica, antes Monserrate. Teléfono A-8054.

COMPRAMOS

Muebles de oficina, archivos, máquinas de escribir, cajas de caudales y máquinas de coser Singer, los pagamos bien. Llame al teléfono A-8054, Villegas 6, por Monserrate. Losada.
E 31 ind. 1 En.

ANGEL M. GARCIA

Gran taller de dorar muebles, policromar y decorarlos en general, especialidad en dorar juegos de sala y objetos de arte; no confíen en supuestos decoradores; este taller tiene garantías particulares y comerciales .Como la casa Merás y Rico y otros. Teléfono U-5376. Lagunas 68, entre Belascoaín y Gervasio.
S-3288 28 jn.

A USTED LE INTERESA

Venga a Maloja 112, casi esquina a Campanario y verá que por trasladarnos a oro local, se liquidan todos los muebles a menos de su costo, aproveche esta oportunidad que solo en estos casos se le presenta. No reparamos en precio por ser de necesidad la venta de ellos. Pase por esta y verá grandes cartelones anunciando la realidad de la liquidación.

CASA DE PRESTAMOS (LA CASA NUEVA)

Teléfono A-7974
26200 3 jl.

"LOS ENCANTOS"

San Rafael y San Nicolás

MUEBLES FINOS Y CORRIENTES. Tenemos siempre un inagotable surtido que nos permite complacer todos los gustos y... bolsillos; v. gr. Lámparas, desde $3.00; Camas desde $8.00; lavados sanitarios en esmalte blanco, desde $8.00, etc. Continuamos haciendo también, ventas a plazos y dando muebles en alquiler.

NO COBRAMOS EL LUJO DE NUESTRO LOCAL

E. Guzmán y Cia.
E 1342 30 d 2 jn.

MUEBLES Y PRENDAS

DINERO

Lo damos sobre joyas y objetos de valor. La casa que menos interés cobra.

MUEBLES

Tenemos variado surtido. No compre sin ver esta casa. El precio lo pone el cliente.

JOYAS

De ocasión, variado surtido.

"LA PERLA"

Animas 84, casi esquina a Galiano.
28056 9 jl.

EL RENACIMIENTO

Arreglamos muebles de carpintería, especialidad en pinturas de todas clases, barnizamos, esmaltamos, decoramos tapizamos y reformamos escaparates antiguos, neveras y pianos, los dejamos como de fábrica. Llame al teléfono U-3226. Castelo y Puentes, San Miguel núm. 182.
S-3345 22 jn.

"LOS ENCANTOS"

San Rafael y San Nicolás

SEÑORA: Dentro del gran surtido de Lámparas que estamos liquidando, seguramente está la que usted necesita. Visítenos y gustosamente mostraremos a usted, además, varios muebles que acabamos de recibir de Hong-Kong, China.

E. Guzmán y Cia.
E 1341 30 d 2 jn.

LIQUIDACION DE MUEBLES

Casa Meilán y García por reformas en nuestro salón liquidamos juegos de cuarto en caoba, esmaltados y decorados, juegos de comedor en caoba y cedro y juegos de sala en todos estilos a precios baratísimos. Háganos una visita saldrá complacida vendemos al contado y a plazos. Casa Meilán y García, Neptuno 187. Teléfono U-5730.
C 24077 23 jn.

CONSEJO

Necesita usted comprar muebles no lo haga sin antes visitar LA CASA GONZALEZ Y DIAZ donde encontrará para todos los gustos con un 50 por ciento de rebaja al contado y a plazos. Neptuno número 167. Telf. U-5844.
E. 1144 ind. 13 my.

MUEBLES BARATOS

Ganará dinero si antes de comprar ve nuestro variado surtido en juegos completos y piezas sueltas; juegos de cuarto desde 85 pesos, comedor 75 pesos, sala 50 pesos; saleta 50 pesos, escaparates 10 pesos, con lunas 25 pesos, camas 7 pesos, cómodas 10 pesos, sillas a $1.50, sillones 3 pesos y otros que no se detallan a los precios antes mencionados, también se compran y cambian en

"LA PRINCESA"

S. RAFAEL, 107. Tel. A-6926.
E 45 ind. 1 En.

PARA MUEBLES BARATOS DIAZ Y CHAO

ALMACEN DE MUEBLES Y CASA DE PRESTAMOS

Gran rebaja de precios en todas nuestras existencias. Novedad en modelos nunca vistos. También compramos muebles de uso, pagándoles más que nadie. Facilidades dinero sobre prendas en todas cantidades con módico interés. Visítenos y se convencerá. Neptuno 197 y 199, esquina a Lucena. Teléfono U-5154.
24955.—27 Jl.

LAMPARAS EN GANGA

Se vende una lámpara de sala de bacarat, muy fina, en $300.00. Una lámpara de comedor, Una lámpara de pie de bronce, en $100. mármol de Verona, en $80.00. Puede verse en la Casa Vilaplana. O'Reilly y Villegas.
E. 44 Ind. 1 En.

LA SEGUNDA COMPETIDORA

Préstamos y almacén de muebles. Se realizan grandes existencias de joyería fina, procedente de préstamos vencidos, por la mitad de su valor. También se realizan grandes existencias en muebles de todas clases, a cualquier precio. Doy dinero con módico interés, sobre alhajas y objetos de valor, guardando mucha reserva en las operaciones. Visite esta casa y se convencerá. San Nicolás, 250, entre Corrales y Gloria. Teléfono M-2875.

RUFINO G. ARANGO

Se compran y cambian muebles y Victrolas, pagando los mejores precios.
E-114 id. 1 En.

(T) PERDIDAS

(53)—Objetos

ATENCION

En el día de ayer a las tres de la tarde, de Hospital a Belascoaín se han extraviado 4 pagarés de $30 cada uno, garantizados por el Sr. Crisanto y Espina y traspasados al Sr. Constantino Rodríguez. Se gratificará a la persona que los haya encontrado y los entregue en la calle Dolores núm. 12 esq. a Enamorado.
28594 18 jn

PERRO POLICIA

Que se extravió en San Lázaro entre Galiano y San Nicolás, se gratificará espléndidamente a la persona que lo entregue en Concordia 149, garage. Entiende por Capó, color carmelita y es de tamaño grande.
28516 18 jn.

(V) COMPRA Y VENTA DE LIBROS

EN novelas escogidas de los mejores autores, hay gran surtido; pida la que guste a "La Pluma de Oro", Prado 93-A, Telf. M-2046. Perfumes finos y artículos para regalos.
S 338 38 jl.

(W) COMIDAS

LA JOVEN CHINA

Gran casa de comidas. Se admiten abonados y se sirven comidas a domicilio, precios muy económicos. Especialidad en comidas a la criolla y la española. Comidas sueltas 40 cts. Cristo núm. 12, teléfono A-9085.
27122 23 jn

10 CENTAVOS
DE 7 A. M. A 4 P. M.; Y DE 4 A 10 P. M.
15 CENTAVOS

SOLICITUDES DE TRABAJO: DIEZ CENTAVOS
DEPARTAMENTO DE ANUNCIOS CLASIFICADOS

10 CENTAVOS
DE 7 A. M. A 4 P. M.; Y DE 4 A 10 P. M.
15 CENTAVOS

M.E.C.D. 2016

LA ESPAÑA DE HOY

Al fin, Tendremos Tratado Cubano-Español

Por Manuel AZNAR

Sin vanidad puedo decir que el estado de conciencia existente entre los tabaqueros de Cuba desde hace tiempo a favor del Tratado cubano-español, se fortaleció y adquirió nueva consistencia a partir de la campaña informativa llevada a cabo desde estas columnas en relación con las bases propuestas por España para el acuerdo. Aquí fué, en efecto, donde se dieron con minuciosidad y con exactitud no desmentidas, todas las cifras esenciales del Tratado, según venía negociándose entre nuestro Ministerio de Estado y el Dr. García Kohly. Hasta entonces, nadie había difundido la realidad de esos números; tan elocuentes por sí mismos que, al principio, los tabaqueros cubanos se resistieron a creer en ellos. Tal era la magnitud de lo que España ofrecía a Cuba en el orden del tabaco. No faltó quien dijese que mis cifras, las cifras reiteradamente expuestas por mí, eran producto de mi fantasía, o triquiñuela de mi españolismo.

Yo pedí que fueran desmentidas, siquiera una sola entre todas, en caso de que se me pudiera desmentir; pero nadie intentó hacerlo, porque había tenido muy buen cuidado de compulsarlas, de verificarlas previamente, a fin de dar al público de Cuba una información directa e indudable.

Rebaja de 48 pesetas a 25 en los derechos arancelarios, y entrada libre de los envases: he ahí lo esencial. Muchísimo más, desde luego, que lo que pidieron los propios tabaqueros en sus Congresos y en sus repreentaciones oficiales. Dije entonces —y Pepín Rodríguez tuvo la bondad de hacer suyas mis palabras— que únicamente un Gobierno dictatorial, una voluntad decidida y capaz de todo, como la de Primo de Rivera, podía haber llegado a tales concesiones. Con cualquiera de los Gobiernos antiguos—liberales o conservadores— el Embajador de Cuba en Madrid no habría logrado jamás semejantes ventajas.

No nos explicábamos los españoles como ante esa actitud de Primo de Rivera se demoraba día tras día, mes tras mes, la firma del Tratado. Para España, el Tratado representa en el orden comercial una pérdida. En efecto, las proposiciones de Cuba, tal como Primo de Rivera se ha comprometido a aceptarlas, no conservan para España la totalidad del arancel cubano vigente, sino que alteran, en el sentido de subirlas, bastantes partidas. España, pues, tendrá, cuando el Tratado se firme, menos ventajas arancelarias en Cuba que las que aprovecha actualmente. En cambio, los compromisos que adquiere le llevarán a invertir en compra de mercancías cubanas cuatro o cinco millones de dólares más que hoy.

El interés del Tratado, desde el punto de vista español, reside pues, esencialmente, en la significación política que encierra, en sus repercusiones morales y en el cuño que pone sobre la nueva política hispanoamericanista. Bien vale la pena de que España haga sacrificios por ello. Comprendiéndolo así, Primo de Rivera, con ojo avizor y propósito muy noble, se dispuso desde el primer momento a conceder el máximum.

Por estas razones, ajenas en absoluto a la balanza mercantil, anhelábamos todos los españoles que el Tratado fuese una realidad inmediata. Considerando las ventajas que para Cuba representaba, nos hacíamos cruces ante el retraso impuesto a la firma en la Cancillería cubana. Hasta que el entonces Secretario de Hacienda, doctor Hernández Cartaya declaró que existían razones suficientes de orden financiero y aun diplomático para la demora; con lo cual decidimos todos callar, no fuese a parecer tozudez impertinente o necia intromisión nuestra insistencia.

Las razones de que tuvo a bien hablar el doctor Hernández Cartaya han desaparecido sin duda, puesto que anteayer pronunció el Presidente de la República palabras que pueden considerarse como decisivas respecto del Tratado. Con su palabra tajante, el general Gerardo Machado ha dejado aclarada la cuestión de tal manera que ya no hay lugar a duda. El Tratado con España se firmará, y ello ha de acontecer probablemente antes de que se pongan en vigor los nuevos aranceles; o sea, el Tratado de Cuba con España será un hecho durante el próximo mes de julio. "Estoy convencido de los beneficios que ese Tratado ha de reportar a España"—añadió. Lo cual habrá venido a desvanecer todos los recelos que nuestra campaña suscitó, pues no faltó entonces quien tomando el rábano por las hojas y mezclando cosas y conceptos lamentablemente, estuvo a pique de decirnos que el empeño en solicitar el Tratado hispano-cubano sobre la base de las concesiones tabacaleras, era una ofensa a los cubanos.

Yo estaba seguro de lo que escribía, como estoy seguro ahora de que las consecuencias del Tratado se harán sentir muy pronto en provecho de los intereses de Cuba. Entonces se lamentará haber dejado transcurrir tanto tiempo antes de llegar a la firma, porque evidentemente, desde el 12 de octubre del año pasado, fecha en que Primo de Rivera hubiese querido dar por terminada la negociación, hasta el próximo mes de julio, la industria tabacalera cubana habría vendido en España por valor de tres o cuatro millones de pesos, lo cual si no equivale a un áncora de salvación, tampoco es una cominería en estos tiempos de dificultades y de crisis.

Sean, pues, bienvenidas las magníficas palabras del General Machado.

LAS NEGOCIACIONES REFERENTES A TANGER ESTAN A PUNTO DE TERMINAR

SE ESPERA QUE LOS ACUERDOS TOMADOS POR LOS DELEGADOS ESPAÑOLES Y FRANCESES SATISFARAN A LA OPINION

Afírmase que se ha llegado a acuerdos interesantes para España y Francia, habiéndose dado ya un gran paso para la total terminación de las negociaciones sobre el estatuto

LOS YEBALAS ENTREGAN 70 PRISIONEROS DE ABD-EL-KRIM

El Alto Comisario español en Marruecos general Sanjurjo ha conminado a los moros rebeldes que se han refugiado en el santuario de Abd-El-Selam con bombardearlos si no se rinden

MADRID, junio 17. (A. P.) Las negociaciones que se efectúan en París acerca de Tánger están a punto de terminar, aun cuando más adelante puedan reanudarse para ultimar los detalles.

Puede afirmarse que se ha llegado a acuerdos interesantes por ambas partes, habiéndose dado un gran paso hacia la terminación de las negociaciones.

El Gobierno espagol no ha dado a la publicidad hasta la fecha detalle alguno acerca de los acuerdos, pero se espera que estos satisfarán a la opinión pública española, demostrando el espíritu transigente que, dentro de las circunstancias, ha animado siempre al Gabinete de París.

LOS YEBALAS ENTREGAN 70 PRISIONEROS QUE HIZO ABDEL-KRIM

TANGER, junio 17. (U. P.) Después de la rendición de Abd-el-Krim, los rifeños han entregado setenta prisioneros, que custodiaban los yebalas de la casa de Sid-Yazid. Entre ellos, se encontraron cinco oficiales pertenecientes a familias nobles de España.

LA BRILLANTE OPERACION DE YEBEL-AMAN, EN MARRUECOS

TETUAN, Marruecos, junio 17. (A. P.) Ampliamos las noticias dadas ayer exclusivamente por el DIARIO DE LA MARINA acerca de la ocupación del macizo de Yebeb-Aman.

Después de un breve reposo de las fuerzas indgenas, el general Sanjurjo dispuso reanudar las operaciones, para ocupar el citado macizo, donde se encuentra el santuario de Muley Abd-Eselam.

Antes de comenzar las operaciones, el general Sanjurjo advirtió a la población que aconsejase a los no sometidos y a los acogidos al santuario que hicieron acto de sumisión a las tropas españolas, con la finalidad de evitar que el sagrado recinto musulmán sufriese las consecuencias.

Maniobró en señal del ataque español una masa de artillería formada por varias baterías ligeras y pesadas, iniciando poco después un bombardeo recio y sistemático de las proximidades del santuario referido.

Con las primeras luces del alba avanzaron cuatro columnas mandadas por los coroneles Balmes y Cantó y teniente coronel Alvarez Coque, además de un grupo de enlace al mando del interventor de Beni-Ider. Pronto fué arrollada la resistencia de algunos contingentes de moros que pretendieron hacerse fuertes en la parte más accidentada del terreno. Los objetivos estaban logrados a las tres de la tarde y tomadas por las tropas las alturas dominantes de Yebel Alam y del santuario. El enemigo dejó varias bajas sobre el campo de batalla.

Las fuerzas vivaquearon en posiciones de la zona central que fueron alcanzadas por la columna del teniente coronel Mola que ocupó posiciones estratégicas para enlazar con los núcleos jalifianos de la columna de Capaz. Esta columna dió un golpe de mano en Buka-Biaid razlando cuatrocientas cabezas de ganado.

SANJURJO AMENAZA EL BOMBARDEO DEL SANTUARIO SI NO SE RINDEN LOS REBELDES

TETUAN, junio 17. (U. P.) El alto comisario general Sanjurjo ha conminado a los rebeldes refugiados en el santuario de Abd-el-Selam a acatar al Majzen, pues de lo contrario los bombardeará.

EL PARTE OFICIAL DE LAS OPERACIONES

MADRID, junio 17. — (UP). —El parte oficial de las operaciones en Marruecos, dice:

Ha continuado el movimiento de las columnas, completando la ocupación del macizo de Alam, tomando las columnas de Balmes y Canis posiciones al comienzo del monte Buhai. Las columnas jalifianas han limpiado de rebeldes los aduares de los valles. Los aduares se sometieron, haciendo las tropas cien prisioneros, varios muertos y tomando al enemigo numeroso armamento. El enemigo en general ha sufrido bajas considerables.

Considérase que la ocupación del macizo del santuario, al cual subieron solo las tropas musulmanas, sin sufrir daños, ejercerá enorme importancia política y militar en el desarrollo de la campaña.

ROMANONES HABLA DE LA OBRA DE LA LIGA DE NACIONES

"Nunca tienen razón los ausentes de Ginebra" dice, entre otras cosas el inquieto Conde

PARIS, junio 17. — (UP). —En el prefacio del libro de Carlos de Macedo Soare "Brasil y la Liga de las Naciones", el conde de Romanones ha escrito lo siguiente:

"En la práctica del gobierno aprendí que de la política internacional depende en definitiva la salud de los pueblos; que las faltas que se cometen de orden interior, aun pudiendo producir graves daños, no son de imposible remedio. Pero, cuando las resoluciones que se adoptan traspasan las fronteras, los errores pueden traer la desdicha y la ruina de los pueblos, al propio tiempo que los aciertos llevan al engrandecimiento de aquellos.

"Hoy resulta imposible discurrir sobre los temas internacionales sin que, en primer término, salga al paso, y dominándolo todo, la Sociedad de Naciones. La actitud que respecto a este organismo adopta cada uno de los pueblos resume sus respectivas políticas internacionales. Nunca tienen razón los ausentes de Ginebra. Jamás la podrán tener. Sobre todo, aunque la tuviera, no queda nación alguna para otorgársela.

"La viril energía y el elocuente entusiasmo con que combatís las determinaciones adoptadas por un Gobierno de vuestra patria para alejarse de la Liga de las Naciones en la complicada crisis de 1926 merecen el aplauso de cuantos hemos puesto en la concepción wilsoniana la única esperanza que resta a los pueblos para evitar los horrores de la guerra".

Cinco Millones de Pesetas Recaudadas en Cuotas de Cinco Centavos Para la Ciudad Universitaria

MADRID, junio 17. UP. En el consejo de ministros se tomó el acuerdo de invertir tres millones de pesetas de los recaudados para la construcción de la Ciudad Universitaria en el empréstito argentino.

Asciende hasta ahora a cinco millones de pesetas lo recaudado por concepto de suscripción solamente en cuotas de 25 céntimos—cinco centavos—por persona.

Todo hace esperar que el éxito más rotundo corone la obra que intenta llevar a cabo el Rey Alfonso.

Como el Gobierno anticipa dos millones de pesetas a cuenta de los ingresos que se obtendrán de la lotería extraordinaria de mayo de 1928 para la Ciudad Universitaria, ya hay cantidad más que suficiente para los trabajos preliminares de la construcción de dicha ciudad.

EL REY ALFONSO VISITA LOS TERRENOS DE LA CIUDAD UNIVERSITARIA

MADRID, junio 17. AP. El Rey Alfonso hizo hoy, acompañado del duque de Miranda, una visita en la Moncloa a los terrenos donde se levantará la Ciudad Universitaria, celebrando una conferencia con la junta encargada de realizar el hermoso proyecto y con el ministro de Fomento, conde de Guadalhorce. Los representantes de las diferentes secciones dieron cuenta al monarca de los trabajos ya realizados, y el señor López Otero, director de la Escuela de Arquitectura, le informó de las bases para el concurso preliminar de las diversas construcciones principales de la Ciudad Universitaria.

LA TEMPORADA TEATRAL QUE TERMINA EN MADRID DA IDEA DE LA DECADENCIA QUE SE NOTA EN EL TEATRO ESPAÑOL

La nota más saliente de la temporada madrileña la ha dado Azorín con sus obras innovadoras que han culminado en ruidosos fracasos. Los estrenos de Benavente y de Marquina. — Teatro francés

MADRID, Junio 17. (UP.)—Se acercan los días intolerables del verano madrileño, y empieza la desbandada general. Son las compañías de teatro las que se adelantan a todos los viajeros estivales. A estas fechas, Madrid ha conocido ya todas las novedades escénicas del año. ¿Cuáles han sido?

El teatro español se halla en una notoria decadencia: afirmarlo es suscribir un lugar común. Pero se trata de un lugar común que no puede ser sustituído por ningún otra aserto: hasta tal extremo es exacto y responde a la realidad.

En España, las artes marchan al mismo ritmo acelerado y moderno de toda Europa. Tenemos grandes literatos, grandes pintores, grandes escultores, grandes músicos jóvenes. Pero nos faltan los dramaturgos, Y la escena española aspira aun el aire mohoso de guardarropía del último tercio del pasado siglo. El único hombre nuevo es Jacinto Benavente, el cual, educado en la escuela de Wilde y de los franceses de muy "avant guerre", es a la generación actual lo que Porto-Riche en Francia. Su escuela, su "manera", sus inquietudes son muy diferentes a las de los hombres que han salido de la trágica contienda europea. Frivolidad, gazmoñería, chabacanería. Sobre estos tres puntales se asienta hoy el teatro español de tan gloriosa estirpe.

Una ligera mirada a las obras que hemos visto en Madrid en la temporada que termina bastará para dar idea suficiente de la situación del arte escénico en España.

El hecho saliente ha sido la irrupción bulliciosa de "Azorín" entre bastidores. Dejando el primor laborado y exquisito de su arte de novelista y ensayista, ha querido probar fortuna en el teatro. Empezó con una obra, "Old Spain", más vieja que nueva, entre rancia comedia a lo Ramos Carrión y farsa moderna. Gustó al público, aunque no entusiasmó ni dió dinero. La crítica hizo al insigne literato ciertos reproches que Azorín tomó por injurias. Desde entonces, el autor de "Doña Inés" con los humores exacerbados, se lanzó a la pelea contra la crítica con artículos violentos y a veces groseros. Vino el segundo estreno de "Azorín": "Brandy, mucho Brandy", y el memorable fracaso—uno de los más ruidosos que se han conocido en Madrid—de esta comedia "superrealista". "Azorín", que conoce todas las tendencias del teatro moderno, aprovechaba en esta comedia elementos dispersos para dar a su obra un carácter de innovación. "Azorín" quería exhibir la modernidad sin sentirla, por el capricho de aparecer moderno, iconoclasta, reformador. Su fracaso era inevitable. Se acogía a una etiqueta—el "superrealismo" francés de Bretón y Aragón—como quien ostenta un timbre de gloria. Debajo de la etiqueta, el vacío.

Aparte de esa novedad, Benavente ha ofrecido dos comedias. La una, raquítica, blanda y decrépita: "La Mariposa que voló sobre el Mar". Y la otra, acre, dura, más apretada, más densa, más humana e impresionante que la mayoría de las obras benaventinas: "El Hijo de Polichinela."

Marquina ha dado la obra de la temporada con su excelente "La Ermita, la Fuente y el Río."

Nos han visitado dos grandes compañías francesas; la de Pitceff y la de Jean Sarment. Hemos visto a la gentil Enma Cramática. Y nada más.

Lo restante ha estado a cargo de los abastecedores del teatro, los que acaparan la producción teatral, los que cobran las más fantásticas sumas en la Sociedad de Autores, a saber: los Muñoz Seca, y los maestros Guerrero, que cada día son más numerosos. En todos los teatros de importancia triunfan las revistas con ritmo de "fox" y "charleston" o las comedias gruesas y antiliterarias, que generalmente se llaman de "astrakan."

El número de obras estrenadas excede de ciento, y el número de compañías que han trabajado en Madrid llega aproximadamente a treinta. ¿No es desconsolador que con tantas compañías y tantos estrenos no queden en la memoria sino los títulos de dos o tres obras?

Primo de Rivera Visitará Varias Provincias Españolas

MADRID, junio 17. (A. P.) El general Primo de Rivera ha anunciado que no hará ningún viaje antes del regreso del Rey de España, y que después se propone visitar las ciudades de Burgos, Soria, Huesca, Logroño y Teruel, acompañando también al monarca en sus viajes a Galicia y Asturias, en el caso de que lleguen a efectuarse.

Primo de Rivera añadió que después de la fiesta del Gobierno en el Ministerio de la Guerra, va a intensificar su trabajo, que se encuentra muy retrasado por falta material de tiempo para atenderlo debidamente.

EL CONFLICTO OBRERO SURGIDO EN EL ARSENAL DEL FERROL HA QUEDADO RESUELTO, REANUDANDOSE EL TRABAJO

El ex-ministro don Juan de la Cierva comunicó al gobierno, como presidente de la Comisión general de Codificación, que está terminado el estudio y revisión del nuevo Código Penal

SAN SEBASTIAN SUFRE UNA TREMENDA INUNDACION

Continúan activísimos los yacimientos petrolíferos en Burgos. Regalo de una custodia valuada en 130,000 pesetas a Valladolid. Parece decidido que el aero-puerto barcelonés sea Port-Llobregat

MADRID, junio 17, (Informaciones). — El ministro del Trabajo, señor Aunós, ha manifestado que el conflicto obrero que surgió en El Ferrol ha quedado resuelto, reanudándose los trabajos en el arsenal desde el día de hoy.

También en Barcelona se da por terminada la huelga de los obreros textiles.

TERMINOSE EL ESTUDIO DEL NUEVO CODIGO PENAL ESPAÑOL

MADRID, junio 17, (Informaciones). — El ex-ministro don Juan de la Cierva, presidente de la Comisión General de Codificación, ha comunicado hoy al ministerio de Gracia y Justicia que se ha terminado ya el estudio y revisión del proyecto del nuevo Código Penal.

MUSSOLINI AGRADECE LOS HOMENAJES DISPENSADOS A PINEDO

MADRID, junio 17, (AP.) — Se han cambiado telegramas de felicitación entre el primer ministro Mussolini y el general Primo de Rivera, con motivo del feliz retorno a Roma del general Francisco de Pinedo. Mussolini ha contestado los mensajes enviados desde España por los ministros de Guerra y Marina, expresando sus cordiales sentimientos de gratitud y de amistad entre España y Italia.

ESCRITOR ESPAÑOL EN COSTA RICA

SAN JOSE DE COSTA RICA, junio 17, (UP.) — Ha llegado a esta capital el escritor español señor García Sánchiz, que ha sido cordialmente recibido en los centros intelectuales.

El señor García Sánchiz dará varias conferencias en Costa Rica.

INUNDACION EN LA PROVINCIA DE GUIPUZCOA

SAN SEBASTIAN, junio 17, (AP.) —Un temporal de aguas ha inundado esta ciudad, anegándose los pisos bajos de la mayoría de las casas céntricas, cortándose la circulación de la carretera de la frontera y otras. Los pueblos de Rentería, Pasajes y algunos más próximos a San Sebastián han quedado inundados.

CONTINUA SUS TRABAJOS EL CONGRESO TERCIARIO FRANCISCANO

MADRID, junio 17, (AP.) — La reina Victoria y la infanta Cristina asistieron hoy al concierto organizado por el Congreso Franciscano Ibero-Americano.

Este continúa celebrando sus sesiones, examinándose en las dos últimas diversas ponencias, con las correspondientes conclusiones presentadas acerca de temas como el de la modestia, el lujo, la prensa franciscana y las bibliotecas circulantes.

PORT-LLOBREGAT SERA EL AEROPUERTO DE BARCELONA

BARCELONA, junio 17, (AP.) — Parece haberse decidido que el aero-puerto de Barcelona se instale en Port-Llobregat, en vista de los acuerdos del Ayuntamiento y de la Diputación Provincial.

CUSTODIA SAGRADA VALORADA EN 130.000 PESETAS

VALLADOLID, junio 17, (UP.) — La viuda del general Iscar ha regalado una valiosísima custodia, valuada en 130,000 pesetas, que se estrenó en la procesión del Corpus.

HOMENAJE A RAMON Y CAJAL

GUADALAJARA, junio 17. — (U P). —En el pueblo de Montarrón se ha celebrado un homenaje en honor de Ramón y Cajal, poniéndosele su nombre a una de las calles.

EL EXPRESIDENTE PORTUGUES BERNARDINO MACHADO EN LA CORUÑA

LA CORUÑA, junio 17. — (AP). —El expresidente de Portugal señor Bernardino Machado visitó hoy el Casino Coruñés, siendo objeto de numerosas atenciones por parte de todos los socios, cambiándose discursos relativos a la unión luso-española.

YACIMIENTO PETROLIFEROS EN BURGOS

BURGOS, junio 17. — (UP). —Los yacimientos petrolíferos del Valle de Manzanas continúa activísimos. En el lecho del río se ha presentado un surtidor que alcanza dos metros de altura. En las aguas del río se advierten grandes manchas aceitosas.

EXPOSICIONES ESPAÑOLAS EN AMERICA

MADRID, junio 17. — (UP). —El "ABC" publica un artículo, aplaudiendo la indicación del diplomático don Alfonso Danvila de celebrar una exposición de artes industriales españolas en la ciudad de Buenos Aires.

"Urge —dice el periódico— que el Gobierno estudie la celebración de exposiciones españolas en América, incluso en Nueva York".

EL CORRESPONSAL EN GALICIA DE LA "PRENSA" DE BUENOS AIRES

MADRID, junio 17. — (UP).—Los periódicos de diversas ciudades de Galicia celebran el acierto de la dirección de "La Prensa", de Buenos Aires, al nombrar corresponsal en la región al antiguo director de "El Faro", de Vigo, "uno de los más altos prestigios de nuestra profesión y cuya inteligencia, cultura y seriedad lo califican especialmente para tan señalado cargo".

Añaden que "dada su competencia profesional puede augurarse que su gestión será muy estimada por sus coterráneos residentes en la Argentina.

LOS PAPIROS PONTIFICIOS EN EL VATICANO

MADRID, junio 17. — (UP). —El director del Archivo Histórico, ha regresado de entregar al Vaticano los pápiros pontificios descubiertos en Tarragona, debidamente restaurados. En diciembre los recojerá para trasladarlos a España.

ESTADO DEL TIEMPO EN ESPAÑA

MADRID, junio 17. — (AP). —El Observatorio Meteorológico anuncia tiempo inseguro. La temperatura máxima fué de 31 grados en Sevilla, Cáceres y Córdoba, y la mínima de 8 grados en Vitoria. La máxima en Madrid fué de 23 grados y de 13 la mínima.

Pasajeros de la Habana Llegados a Vigo

VIGO, junio 17. UP. Procedentes de la Habana han desembarcado en este puerto los siguientes señores pasajeros del vapor "Orduña":

Angel Salvador; Luis Rodríguez; Antonio Labrador; Pilar Rodríguez; Antonio y Salvador Rodríguez; Adela Salvador Rodríguez; Manuel Manduley; Juana Manduley; Adolfo Moriano; Severino Mangas; Rafael Llopis; Manuel Andrade; Julio Andrade; Gumersindo Andrade; Concepción Alvarez; Miguel Souto; Rosario Rivero y Juan Salas.

La gran matinée en Propietarios de Medina

Continúan los preparativos para la grandiosa matinée "En el Reino de Terpsícore" que se celebrará en los elegantes salones de Propietarios de Medina el día 26 de junio a las dos pasado meridiano.

Es el tema de actualidad social. Cada día que pasa se nota mayor animación entre la juventud bailadora para asistir a este festival que promete ser uno de los más grandiosos de los celebrados en Propietarios de Medina.

La Jazz Band de Rivera y la orquesta de C. Allende serán las encargadas de interpretar las piezas bailables.

El simpático concurso para elegir a Miss Terpsícore ha despertado un gran interés entre las damitas. Procure inscribirse dos días antes de la fiesta como lo han hecho ya las señoritas Ruth Palma, Carmen Gómez, Coral Castro, María Rodena, Fina Rodríguez y otras; para inscribirse llame al teléfono M-5899.

Para más informes sobre esta colosal matinée, y solicitud de invitaciones están los teléfonos F-2145 y M-5899.

¡A Medina el día 26! es la voz.

CARTAS DE ASTURIAS

NUEVA CAMPAÑA HULLERA

En esta reanudación de nuestras cartas con Cuba, se impone, como tema ineludible de comentario un problema latente en Asturias y que constituye una de las obsesiones actuales del Gobierno español. Aludimos al pleito hullero. Como consecuencia de la notoria baja de la libra esterlina y de la ratificación del Tratado de España con Inglaterra, los carbones españoles han sufrido en los últimos tiempos una de las amenazas más serias que pueden alzarse sobre un mercado. Llega a Asturias la hulla inglesa en condiciones tales de economía, que ha hecho pensar a todos los elementos representativos de la región en la necesidad de emprender una nueva campaña definitiva de la hulla nacional, y, a este efecto, se han reunido todas las fuerzas vitales en una asamblea magna, celebrada en la Diputación Provincial.

En ese acto se han expresado opiniones de valor considerable, no ya sólo por la autoridad de los que hablaron, sino porque con ellas se acertó con todos los secretos del probleba. Consideramos obvio el extendernos en consideraciones por nuestra parte sobre el problema, pues recogiendo en su interioridad las conclusiones que se acordó elevar al Gobierno, está expresado todo el contenido de las aspiraciones de esta asamblea.

He aquí los acuerdos aludidos:

Pedir el cumplimiento riguroso del Real decreto de 27 de Febrero de 1926, confirmado el 23 de abril último, adicionándolo con una lista de las Sociedades que vienen obligadas a consumir carbón nacional.

Que se amplíe el Comité ejecutivo de vigilancia previsto en el artículo 8o., con preponderancia de los productores.

Que se impongan sanciones eficaces a los contraventores de aquella disposición, sanciones que empezando por la confiscación del carbón extranjero indebidamente tomado, termine por la clausura del establecimiento.

Que la introducción tanto de las 750.000 toneladas con derechos reducidos, como del resto hasta cubrir el déficit entre la producción y el consumo nacionales, sean distribuídas con la intervención y control de los Sindicatos productores y circulando con su correspondiente guía, como se hace con los carbones nacionales.

Que se consideren caducadas todas las concesiones de Depósitos flotantes autorizados para introducir carbones extranjeros con franquicia de derechos, y que en las nuevas concesiones que en lo sucesivo se otorguen previo informe del Consejo Nacional de Combustibles y de las Cámaras mineras, se impondrán las siguientes concesiones:

a) Los carbones minerales y los cokes de procedencia extranjera satisfarán a la introducción los derechos arancelarios correspondientes, que serán devueltos cuando se demuestre que aquéllos han sido destinados al consumo de barcos de navegación de altura que vayan en demanda de otros continentes y no hayan de tocar en otros puertos españoles.

b) Los barcos que transporten carbón o cok, para los depósitos flotantes, harán su descarga completa en ellos, no pudiendo destinar unas bodegas a pontones y otras a depósitos en tierra.

c) Se impondrá a los concesionarios la obligación de recibir y despachar una cantidad prudencial de carbón español, proporcionada a la del carbón extranjero que introduzcan.

Se derogará la Real orden de 6 de Noviembre de 1921, por la cual se autoriza a los vapores pesqueros para consumir carbón extranjero sin pago de derechos, asimilando su navegación a la navegación de altura, y todas las demás disposiciones que la confirmaron.

Se modificarán las Ordenanzas de Aduanas de 14 de noviembre de 1924, y especialmente los artículos 252, 253 y 254, en consonancia con las precedentes conclusiones.

Ahora bien, lo importante es que estos acuerdos tengan inmediata repercusión en la realidad, y, para ello, no hay que decir que es indispensable una campaña asidua y enérgica, realizada cerca de los Poderes públicos por aquellas comisiones que al efecto fueron nombradas como mandatarias de la Asamblea. Nosotros sumamos desde aquí nuestro deseo de que esa labor, eminentemente patriótica, se traduzca en frutos positivos que pongan remedio a esa competencia extranjera y traigan un poco de tranquilidad a la esfera industrial más directamente afectada, que, en este caso, puede considerarse que alcanza a Asturias entera.

EL DR. RIVERO PASA POR GIJON

Tuvimos ocasión, una vez más, de honrarnos estrechando la mano de nuestro ilustre director y querido amigo, don José Ignacio Rivero, que el miércoles último llegó al Musel a bordo del trasatlántico francés "La fayette", en compañía de su distinguida familia. Fué para nosotros satisfacción muy íntima el saludarle a bordo y lo ha sido aún más grande el presenciar cómo se acercaban al preclaro periodista, saludándole rendidamente, las más destacadas autoridades locales, que hicieron presente, una vez más al director del DIARIO DE LA MARINA la gratitud que en Asturias se guarda a quien en América realiza campaña tan elevada en favor de España y de Asturias, muy principalmente.

Entre las autoridades mencionadas figuraban el Alcalde de Gijón, Sr. Tuya, el juez de instrución don José Alonso Carro, cónsul de Cuba en esta villa don Florentino Fernández Vega; ex alcalde, don Donato Argüelles; diputado provincial, señor Ramírez de Ocariz, y una nutrida representación de la prensa local, que hizo presente sus más cordiales afectos al distinguido compañero.

Sólo una hora permaneció en el Musel el ilustre periodista y durante ella ha recibido estas manifestaciones de simpatía, que, después de todo, no son sino una interpretación fidelísima del sentir de esta provincia. donde tanto se quiere al señor Rivero y se guarda tan profundo respeto a la memoria del venerable don Nicolás.

Pepín Rivero conversó con nosotros durante el tiempo que le dejó libre el desfile de visitas, y continuó viaje a Francia, anunciando que en el mes de agosto regresará a Asturias, donde permanecerá una temporada para volver en otoño a Cuba, dando por terminada esta nueva excursión anual por Europa.

LA REDENCION DE LOS FOROS

Ayer estuvo en Oviedo una comisión del Sindicato Agrícola de Navia, compuesta por el ex alcalde de este concejo, don José Pérez; el maestro de Teifaros, don Fructuoso G. Mallo, y don Manuel López, de Villapedre, y don Rodolfo González, de Cabanella.

Esta comisión gestiona la redención de los foros de aquella importante zona occidental. Parece que los terratenientes oponen dificultades al cumplimiento estricto del decreto-ley de redención foral, lo cual es causa de que tan importante cuestión no tenga la solución que el Gobierno se ha propuesto darle. Sobre este transcendental extremo, se anuncia una enérgica campaña defensiva, de los modestos intereses agrarios, por toda Asturias, campaña que habrá de ser llevada a Madrid si las cosas no son resueltas aquí como en justicia procede.

Joaquín A. BONET.

Gijón, 28 de mayo de 1927.

CRONICAS DE LA VIDA GALLEGA

LOS LUCENSES DE LA ARGENTINA Y EL PROBLEMA DE LA TUBERCULOSIS. — CABANILLAS Y SUS ADMIRADORES.—UNA EXPOSICION DE SOBRINO. — OTRAS NOTAS Y COMENTARIOS.

Desde hace unos días se encuentran en Galicia don Marcelino Vázquez Salgado, activo miembro de la colonia gallega de Buenos Aires. Tan simpático paisano trae plenos poderes del "Centro Provincial Lucense", de aquella población para gestionar le sea donado un terreno en la provincia de Lugo en el que pueda instalar un sanatorio antituberculoso a expensas de los hijos de la misma que residen en la Argentina.

El propio señor Vázquez Salgado ha hecho entrega del título de socio honorario de la institución de referencia a don Angel López Pérez, exalcalde de Lugo, por los grandes servicios que éste desde aquel cargo prestó a la ciudad del Sacramento.

Toda la prensa gallega destaca, con palabras efusivas, estos rasgos de los hijos de la provincia lucense que en la República del Plata tienen radicación.

Los periódicos de la urbe herculina, por su parte, le hacen saber al señor Vázquez Salgado que estando en construcción un sanatorio antituberculoso en la montaña de Cesuras, colindante con la provincia de Lugo, los hijos de esta provincia domiciliados en la Argentina deben sumar su esfuerzo al de los coruñeses para emprender juntos la obra. La Junta Provincial Antituberculosa de La Coruña posee en Cesuras una espléndida y amplia finca, bien orientada, con agua potable abundante, con muchos pinos y eucaliptos, próxima a la estación del ferrocarril, de fácil acceso desde el puerto coruñés, en la que caben, sin estrecheses de ningún género, cientos de pabellones. Y la propiedad de la parte de terreno de la misma que precise cualquier sociedad gallega de América para edificar allí cosas relacionadas con la lucha contra la peste blanca, dicha Junta la cede altruistamente. ¿Por qué, pues, no mancomunarse los hijos de la provincia de Lugo residentes en la Argentina con la Junta Provincial Antituberculosa de La Coruña, para realizar una obra seria entre ambas partes? Después de todo, a los ojos de los inteligentes y de los buenos galleguistas, esa división en provincias absurda que hizo el Estado central con fines administrativos, es completamente arbitraria. Resulta torpe capricho de hombres que nada tienen que ver con el verdadero sentimiento regional. ¿Porqué los de Cesuras, verbigracia, han de ser "coruñeses" y los de Parga o Beamonde 'lucenses". Unos y otros son lo mismo gallegos y montañeses. Esta es la norma que los conterráneos radicados en América, igual que los de todas partes, deben seguir.

Más, a un lado las consideraciones antecedentes, nosotros, como todos los periodistas de la región, aplaudimos el patriótico y humanitario anhelo de los hijos de la provincia de Lugo en la Argentina, de que resulta revelador don Marcelino Vázquez Salgado. Esos queridos conterráneos dan una seria lección a muchos otros. Y se ponen a la altura de los asturianos de Cuba.

Muchos son en todas partes los conterráneos del gran poeta que se sienten orgullosos de su naturaleza gallega y que se aprestan a rendirle homenaje para festejar su ingreso en la Academia Española. Pero ¿cuántos compraron los libros del insigne vate y cuántos los han leído? Una minoría insignificante. ¡Y esto sí que resulta triste! La última obra de Cabanillas que se envió a don Ramón Marcote, Bibliotecario del Centro Gallego de la Habana, para la venta en Cuba, fué "O Mariscal". ¡Doscientos ejemplares, y no de subido costo! Y creemos que no se colocaron aún en un país como ese donde cuéntanse por miles los conterráneos. ¿Puede haber dato más elocuente? Pues si eso ocurre con "O Mariscal", que une a la belleza de la versificación el interés de una fábula novelesca, inspirada en curiosísima leyenda histórica, de fondo trágico, amenamente teatralizada, ¿qué no ocurrirá con otros libros de poemas del mismo glorioso autor? ¿Cuántos gallegos de Cuba tienen sus obras completas? He aquí, pues, como la adquisición de éstas sería el mejor homenaje para el poeta. Y lo que os decimos a vosotros, se lo hemos dicho ya a los gallegos de Galicia, a los de la Argentina y a los de otras partes.

Para que Ramón Cabanillas siga escribiendo y dándole días de gloria a su tierra, es necesario que lo que produzca se consuma. No puede haber oferta sin demanda. Y ahora mismo acaba de dar a la publicidad nuestro primer poeta otro volumen de versos que se intitula "A Rosa de cen follas".

Se nos dice que, en vista de que Cabanillas es pobre, carente de toda clase de recursos económicos, un grupo de admiradores suyos va a dirigirse a las cuatro Diputaciones provinciales de Galicia pidiéndole que le asignen una subvención anual que lo ponga a cubierto de la indigencia. Veremos si esto se lleva a cabo y si obtiene fruto. A Cabanillas le aconteció lo propio que al protagonista del poema de Shiller. Cuando Dios creó el mundo —tal es la síntesis del aludido poema—quiso repartir la tierra entre los hombres. Llamó a todos a su presencia. Y cuando la tenía repartida, pudo observar que uno permanecía alejado de la muchedumbre, reconcentrado en sí mismo, mirando las estrellas del firmamento. Dios le preguntó entonces: pero ¿tú cómo no acudiste al reparto? Y él repuso: porque me entretuve en la contemplación de las bellezas de la altura. El creador meditó un momento. Luego le dijo: Ya que te quedaste sin tierra, te compensaré a tí que eres poeta y a cuantos poetas surjan a lo sucesivo, permitiéndote la entrada en el cielo siempre que se os antoje.

Así, por ser poeta, es pobre Cabanillas. Lo que no obsta para que la Academia Española le concediese la "inmortalidad".

Carlos Sobrino, el notable artista pontevedrés, una interesante exposición de sus obras— óleos, acuarelas y dibujos —en la sociedad "El Liceo" de Orense. Dicha Exposición se espera con verdadera ansia por el culto público de la ciudad de las Burgas.

Carlos Sobrino, como pocos, logra darnos la sensación de la verdadera Galicia. Cada una de sus obras es como un fragmento del alma de la tierra hecho arte. La poesía de las ruinas, de los pazos, de los hórreos, de las villas labradoras, marineras e hidalgas; la gracia del romerío, el encanto de las romerías, lo trágico de las supersticiones, todo toma cuerpo en sus cuadros, que por otra parte, son modelos de una personalidad bien definida.

Es seguro, pues, que la Exposición que ahora va a realizar Carlos Sobrino en Orense, obtendrá el mismo éxito feliz de crítica y de venta que las otras varias que ya realizó en otros pueblos de Galicia.

El ministro de Fomento firmó una real orden disponiendo que por la tercera jefatura de construcción de ferrocarriles se proceda a hacer el estudio de uno directo que parta de Villagarcía para enlazar con el de Santiago a Orense, próximo a construirse.

Esto constituye un éxito rotundo de la comisión de fuerzas vivas de la ciudad de Arosa que fué a Madrid para solicitar del Gobierno que no dejase a aquella en el aislamiento: pues tal supondría el construir la línea férrea Santiago-Orense, sin el ramal que ahora, por ser tan lógico, se le concederá a Villagarcía.

No necesitamos decir que la buena nueva causó extraordinario júbilo en toda la comarca aresana.

Ha fallecido en Orense el conocido médico don José Taboada Mosquera, emparentado con distinguidas familias de aquela localidad.

El Club Orensano, del que era socio fundador, acordó repartir quinientos bonos de pan entre los pobres, como homenaje a la memoria del finado.

En la próxima Pascua organizará El Ayuntamiento de Orense, siguiendo la plausible costumbre, iniciada hace pocos años, señaló varios premios en metálico para otorgárselos a los mejores "Mayos" el día de la fiesta de la Invención de la Santa Cruz.

Todos los pueblos que tengan alguna tradición digna de conservarse, debieran imitar al concejo de la ciudad de las Burgas. Así el alma gallega se vivificaría, dotando la verdadera espiritualidad original el progreso materialista que de otra suerte, todo lo nivela e iguala.

Hoy, la actualidad no da más de sí. Sólo diremos para concluir que el Seminario de Estudios Gallegos de Santiago prepara una asamblea general a la que asistirán representantes suyos de toda Galicia y en la que harán su ingreso como seminaristas don Eladio Rodríguez González y don Antonio Palacios.

A. VILLAR PONTE.

M.E.C.D. 2016